SECCION 1ª

EL TIEMPO
ESTADO DEL TIEMPO
LA NOTA DEL OBSERVATORIO
VEASE EN ESTA PAGINA

DIARIO DE LA MARINA

EDICION DE LA MAÑANA
INFORMACION CABLEGRAFICA MUNDIAL
POR NUESTROS HILOS DIRECTOS

SECCION 1ª

AÑO XCV.—NUM. 125. El periódico más antiguo de Cuba LA HABANA, VIERNES 6 DE MAYO DE 1927.—SANTOS JUAN ANTE PORTAM-LATINAM Y HELIODORO Acogido a la Franquicia Postal 28 PAGINAS.—5 CENTAVOS

HEMEROTECA MUNICIPAL MADRID

LA CAMARA DE COMERCIO DE LOS ESTADOS UNIDOS Y EL TRATADO DE RECIPROCIDAD

IMPRESIONES

Mañana arribará a nuestras playas el Primer Magistrado.

El pueblo de Cuba aguarda con ansia el advenimiento de su Presidente; porque, quien más quien menos, todos esperan algo de él.

Los incondicionales esperan la voz de fuego, para lanzarse, por la senda de la prórroga o por la de la reelección, al asalto de las codiciadas posiciones.

Los sediciosos, parapetados en los burladeros, atisban la arrancada del enemigo común para saber por donde han de **entrarle.**

Y el resto del país quiere salir de dudas sobre qué clase de vida ha de adoptar este verano, si la meramente contemplativa o la militante.

Lo cierto es que el recibimiento será digno de un Presidente de Cuba.

Nosotros hacemos un llamamiento a nuestras clases sociales para que acudan al litoral a darle la bienvenida.

Es necesario alentar al hombre que puede poner remedio a nuestros males, acogiéndolo con efusión.

Venid y vamos todos, unos por deber, otros por cortesía, y unos y y otros por patriotismo a hacerle cordial recibimiento.

Como Presidente y como persona se lo merece.

Sr. Director del DIARIO DE LA MARINA.
Presente.

Mi querido Pepín. En sus impresiones del Miércoles último al referirse a la Víbora califica Vd. este barrio, el más importante y extenso de la Capital, como obra detestable. Me atrevo a sospechar que no ha querido Vd. referirse al juzgarlo ni a las condiciones salutíferas, ni a las pintorescas perspectivas, ni a la dulce apacibilidad que son privilegio de esta sufrida barriada, porque de ignorar estas excelencias de nuestro barrio habría que convenir en que su juicio era positivamente injusto.

Si Vd. ha calificado de detestable a la Víbora por el estrecho magín de algunos de los dueños de Repartos, por la incuria de los Poderes públicos que nos tienen con calles dignas de Marruecos, con agua servida por cuentagotas y con una absoluta incomunicación con el centro de la Capital y con los demás barrios de la misma, entonces no hay duda de que ha estado Vd. acertadísimo y todos los pacientes moradores de estas alturas tendríamos que aplaudirle.

Pero precisamente el hecho de que, no obstante las calamidades que sufrimos, la Víbora tenga hoy más de cien mil habitantes, cuando hace quince años no tenía ni la décima parte, es la mejor prueba de que este barrio posee condiciones superiores a los demás de nuestra urbe. Permanecer aquí, invertir aquí el dinero en fabricaciones que no cesan y aceptar con resignación inigualable el abandono en que se nos tiene viendo cómo pasan los años cobrandonos sendas contribuciones y no haciéndose nada para remediar nuestras diarias molestias, es la prueba mas elocuente de que la Víbora, además de proporcionar la salud del cuerpo, cosa desde muy antiguo proclamada, tiene la virtud de otorgar al espíritu de sus moradores una filosofía que compendia y resume la indiferencia de los orientales, la fortaleza de los estoicos y el ánimo de sacrificio de los primitivos cristianos. Cualquier otro barrio en que ocurriera lo que pasa en éste se hubiera ya desde hace muchos años despoblado.

Algunas veces he querido pensar que el DIARIO, que tan brillantes campañas libró en nuestra defensa, perdió los entusiasmos en esa labor cuando Vd. se mudó para el Vedado seguramente porque, redimido Vd. de todos los dolores que el vivir aquí representa, olvidó las amarguras de sus antiguos amigos y convecinos que tanto le admiramos.

Si ello ha sido así cónstele que todos los males que Vd. sufrió cuando le contabamos entre nuestros moradores se han aumentado considerablemente y vuelva Vd. con el DIARIO de su acertadísima dirección a ayudar a estos cien mil habitantes que no obstante su voto, tal vez por falta de unión o de organización, permanecen más que ignorados, menospreciados por los poderes del Estado. Gracias anticipadas y ordene a su aftmo. s. s.

Domingo Pérez Agramonte.

Mañana daremos cumplida contestación a esta carta.

Créese que en aquella entidad nacional norteamericana apoyará las justas pretensiones cubanas

DISCURSO DEL DR. ORTIZ

Abogó por la revisión y por el convenio de bultos postales. El discurso será publicado íntegro

WASHINGTON, Mayo 5. — (Informaciones). — En la sesión de la Conferencia Comercial Pan-Americana celebrada esta tarde, juntamente con la de los delegados de todas las Cámaras de Comercio de los Estados Unidos, se invitó al doctor Fernando Ortiz, presidente de la delegación cubana, para que aclarase el actual estado de crisis en que se encuentra el comercio de Cuba.

El doctor Ortiz, en un profundo discurso, en inklés y en castellano, pidió la revisión del Tratado de Reciprocidad para defender el mercado azucarero cubano, y también que haya un convenio de bultos postales. En argumentación altamente jurídica probó que la reciprocidad moral de todos los países y el respeto mutuo debe evitar el abuso, igualmente para acreedores que para deudores de mala fe, defendiéndose los derechos legíticos con una reciprocidad de legislación entre ambos países.

La Cámara Nacional de Comercio, según se cree, apoyará la revisión del Tratado de Reciprocidad entre Cuba y los Estados Unidos. La Junta directiva del Congreso dispuso que el órgano periodístico de la Cámara Nacional Norte-Americana publique el discurso íntegro del doctor Fernando Ortiz.

Un Individuo fué Muerto de 8 Balazos Ayer en Ranchuelo

Los autores de la agresión se dieron a la fuga sin que se haya averiguado quiénes son

ARROYO NARANJO, mayo 5. — DIARIO. Habana. — Frente a la finca "Kokotto", sita en la carretera de que va desde Arroyo Naranjo a la Habana se suicidó esta mañana, el señor Fernando Corona, comerciante muy estimado de San Antonio de los Baños, ignorándose los motivos que lo indujeron a tomar tan extremada determinación. —NAVE, Corresponsal.

UN INDIVIDUO FUE MUERTO DE OCHO BALAZOS

RANCHUELO, mayo 5. — DIARIO. — Habana. — Anoche, a eso de las nueve, fué muerto de ocho balazos en la calle del Rubí de este pueblo, el blanco Francisco González.

Los autores de la agresión, huyeron, sin que hayan sido detenidos, ni se sepa sus nombres.

El desgraciado González, murió instantáneamente.

Reina gran entusiasmo para el baile que se celebrará el domingo ocho, por la delegación del Centro Asturiano de la Habana, a beneficio del Sanatorio Asturias. — Corresponsal.

SUICIDIO DE OTRO COMERCIANTE

SAN ANTONIO DE LOS BAÑOS, mayo 5. DIARIO. Habana. Hoy se suicidó en el Naranjto de un tiro de revólver, el comerciante Miguel Rodríguez Ortega, debido a la situación precaria de sus negocios. Deja esposa y siete hijos.

Los damnificados por el ciclón que aun están sufriendo sus consecuencias, desean saber cuándo serán distribuidas aquí las casas que está donando el Gobierno.—CORRESPONSAL.

PAGO DE LA POLICIA POR EL GOBIERNO

En este sentido ha presentado un proyecto de ley a la Cámara el representante Sr. Chardiet

TEXTO DE ESTE PROYECTO

El Gobierno intervendría el departamento de impuestos del Municipio en caso necesario

El Cuerpo de la Policía Nacional, uno de los mejor organizados de la América, según la autorizada opinión de distintas personalidades que han estudiado su funcionamiento, debido a la demora en depositar los fondos con que cubre la nómina de su personal y servicios el Ayuntamiento de la Habana, se encuentra muchas veces atrasado en el pago de dos y hasta tres mensualidades, con mengua de los sufridos miembros del mismo, que sin embargo de ese atraso en los pagos, prestan servicios inapreciables a la sociedad.

A evitar eso tiende la siguiente proposición de ley:

Artículo I.—A partir de 1 avigencia de la presente ley, el Estado pagará el importe total de los gastos correspondientes al Cuerpo de la Policía Nacional de la Habana que figuran en los Presupuestos Generales de la Nación.

Art. II.—Dicho pago en lo que se refiere al personal del mencionado Cuerpo, lo efectuará dentro de los diez primeros días de cada mes.

Art. III.—El Ayuntamiento de la Habana ingresará en la Tesorería Nacional de la República, dentro de

Continúa en la página VEINTE

El Pabellón Cubano en la Exposición de Santo Domingo

Tanto el edificio como los productos cubanos que se exhiben son muy celebrados

SANTIAGO DE LOS CABALLEROS, República Dominicana, mayo 5.—(SE)—El Presidente de la República, General Horacio Vázquez, acompañado de los ministros de su Gabinete y de los miembros del cuerpo diplomático acreditado ante el Gobierno, así como de muchos altos funcionarios y de distinguidos visitantes, procedentes de las Antillas, ha declarado hoy abierta la Exposición Nacional, que es un éxito completo desde todos los puntos de vista.

Además de los campos de exposición hay una plaza de toros y locales para los diferentes deportes y diversiones populares. Los cincuenta edificios y otros tantos kioscos que forman la Exposición presentan aspecto bellísimo.

El Pabellón de Cuba es notable, especialmente por su decorado interior. El ministro cubano ha realizado cuantos esfuerzos han sido posibles para prestigiar su país. Todas las exhibiciones cubanas son muy celebradas por el público, y los visitantes procedentes de la Gran Antilla hermana están invitados como huéspedes oficiales del Gobierno.

Santiago de los Caballeros es la capital de la provincia de Santiago en esta República. Es ciudad muy antigua, fundada en el año 1500. Actualmente pasa de los 75,000 habitantes, por cuya razón, es, en población la más importante de la nación, ya que Santo Domingo, la capital, no llega a las 50,000 almas.

PARA LA VI CONFERENCIA PANAMERICANA

El plan de adaptación de la Universidad de la Habana a fin de que sirva para el objeto

UNA VISITA OFICIAL

Si el general Machado aprueba el Plan, los secretarios Ortiz y Céspedes harán la adaptación

Según anunció el DIARIO hicieron ayer una visita a la Universidad Nacional el doctor Rafael Martínez Ortiz, Secretario de Estado y el doctor Miguel Angel de la Campa, Subsecretario del propio departamento, a quienes acompañaba el doctor Néstor Carbonell, Jefe de la Oficina Panamericana.

De acuerdo con nuestra información, los doctores Martínez Ortiz y Campa, estuvieron escogiendo el sitio adecuado para la celebración de la Sexta Conferencia Panamericana, llegando a la conclusión de que las asambleas plenarias podrían efectuarse en el aula magna de la Universidad y las sesiones de las Co-

Continúa en la página VEINTE

Desapareció de la Catedral de Méjico una Alhaja Valiosa

La joya desaparecida es un copón cuajado de pedrería, valuado en medio millón de pesos

CIUDAD MEXICO, mayo 5. (A. F.)—Los funcionarios del Gobierno han anunciado hoy que entre los tesoros desaparecidos de la Catedral de Ciudad México figura un recipiente de oro y plata, constelado de piedras preciosas, para depositar la Sagrada Hostia, con un valor estimado de medio millón de pesos mexicanos, es decir, 230,000 dólares.

La Catedral ha estado cerrada desde que en agosto último se puso en vigor la nueva ley religiosa comenzando después el Gobierno el inventario de sus riquezas, el cual está haciéndose todavía. Poco después de la clausura del máximo templo de la nación, las autoridades hicieron saber que habían desaparecido numerosas joyas, creyendo las autoridades que se hallan escondidas en las residencias de algunos católicos, para impedir que caigan en manos del Gobierno.

"La Responsabilidad de los Estados" se Discutirá en Cuba

Un delegado norteamericano no quiere que los juristas discutan el asunto aludido en R. Janeiro

RIO JANEIRO, mayo 5 (A. P.)—En la reunión celebrada hoy por la Comisión de Derecho Internacional Público del Congreso de Jurisconsultos Americanos, se acordó, a petición del delegado norteamericano Brown Scott, suspender la discusión del proyecto 'Responsabilidad de los Estados' para la próxima conferencia que se efectuará en la Habana, debido a que hace referencia a cuestiones de actualidad, esencialmente políticas, cuya exclusión ha quedado establecida por el Congreso de Montevideo.

La delegación mexicana deploró este retraso en la discusión del proyecto, haciendo manifestaciones análogas los representantes de algunos países centro-americanos.

EL GENERAL MACHADO ESTA EN GEORGIA

Afirma el Presidente de la República que su viaje a los E. Unidos ha sido un triunfo

UNA "VECINDAD AMISTOSA"

El gobernador del estado y el Alcalde de Atlanta le dieron la bienvenida en el Capitolio

ATLANTA, Estado de Georgia, mayo 5.—(AP)—El Presidente Machado, que está en viaje de regreso a la Habana después de hacer visitas a Washington, Nueva York y Chicago, ha dicho hoy en esta ciudad que considera un éxito completo su viaje, el cual ha tenido la finalidad de hacer más firme la "vecindad amistosa" de Cuba y los Estados Unidos.

—Dondequiera—manifestó el Presidente—he sentido la sinceridad calurosa de la amistad norte-americana; dondequiera he sido recibido con una bondad extraordinaria, y creo que esto significa mucho para las relaciones futuras de los Estados Unidos y mi patria.

El Presidente Machado llegó a esta ciudad al mediodía, siendo escoltado al Capitolio de Georgia, donde le dedicaron la bienvenida oficial el gobernador Walker y el alcalde Ragsdale.

Entre los festejos organizados en honor del general Machado hubo un lunch en el Banco de Reserva Federal, un paseo en automóvil al Monumento a la Confederación que se está esculpiendo en la Montaña de Piedra, y un banquete ofrecido por la Vieja Guardia de Georgia, todo conforme al ceremonial que ayer cablegrafiamos.

DETALLES DE LA LLEGADA Y RECIBIMIENTO EN ATLANTA AL PRESIDENTE MACHADO

ATLANTA, mayo 5. (U.P.)—Al Presidente Machado se le tributó hoy en esta ciudad un recibimiento el

Continúa en la página VEINTE

LOS ILUSTRES DOCTORES MUHLENS Y CASE DISERTARON BRILLANTEMENTE AYER EN LA ACADEMIA DE CIENCIAS

El doctor Muhléns fué obsequiado con un almuerzo-homenaje por los profesores de la Facultad de Medicina, pronunciando discursos los doctores López del Valle, Llanio, Muhlens y Case

Los profesores de la Facultad de Medicina y Farmacia ofrecieron ayer un almuerzo-homenaje al doctor Peter Muhlens.

Presidieron el acto el doctor Muhléns, Jefe del Instituto Tropical de Hamburgo, el doctor Francisco María Fernández, Secretario de Sanidad y Beneficencia; el doctor Gerardo Fernández Abreu, Rector de la Universidad Nacional; el doctor Frank C. Zitelmann, Ministro de Alemania; el doctor Rensoli, Director de Sanidad; los doctores Enrique Llanio y García Rivera, Catedráticos de Parasitología de nuestra Universidad y el doctor Case que asistió como invitado de honor.

Terminado el almuerzo, el doctor López del Valle hizo uso de la palabra en nombre de la Sociedad de Amigos de la Escuela de Medicina, que representaba por ausencia del doctor Varona Suárez, dando la bienvenida a los ilustres científicos y felicitándolos por los meritísimos trabajos realizados.

Manifestó el doctor López del Valle que no obstante hallarnos en plena Zona Tropical, la naturaleza nos había adotado de grandes bellezas, eximiéndonos de los animales feroces y de las enfermedades propias de estas regiones, agregando que el hombre aquí podía dormir a la intemperie sin temor alguno de ser molestado por animales feroces ni plantas venenosas, recibiendo sólo la brisa bienhechora de nuestro magnífico clima.

En el orden sanitario dijo el doctor López del Valle que la República ha completado a la naturaleza por el esfuerzo inteligente de sus hijos.

El doctor López del Valle fué muy aplaudido por su discurso.

El doctor Enrique Llanio, Profesor de Parasitología de nuestra Universidad, habló en nombre de la Facultad de Medicina y especialmente de su cátedra, saludando al doctor Case y al doctor Muhlens y manifestando que en Hamburgo existe una Universidad creada después de la Gran Guerra, que es la única que posee una cátedra de Enfermedades Tropicales.

En cuanto a la fundación proyectada del Instituto Finlay, en Cuba, manifestó el doctor Llanjo que este era el medio práctico y eficaz de honrar verdaderamente la memoria del sabio cubano, siguiendo las orientaciones de los institutos Osvaldo Crussi, Pasteur, Coch y otros;.

El doctor Case usó de la palabra expresando su satisfacción por encontrarse en aquel acto, agregando

Continúa en la página VEINTE

ESTADO DEL TIEMPO

CASA BLANCA, Mayo 5.— DIARIO, Habana.—Estado del tiempo jueves 7 a. m. dominan en Atlántico y Antillas hasta mitad oriental Golfo la alta presión del Atlántico con buen tiempo y vientos moderados a frescos del este al sur. En mitad occidental Golfo persiste algo bajo el barómetro con buen tiempo.

Pronóstico Isla buen tiempo hoy y el viernes. Vientos generalmente del nordeste al sudeste llegando quizás a brisote. Algunas turbonadas después de medio día.

Observatorio Nacional.
Continúa en la página VEINTE

TREINTA MIL LIBRAS DE DINAMITA SE USARAN PARA VOLAR UN MOGOTE EN LAS CANTERAS DE SOMORROSTRO

La Secretaría de Gobernación ha dado las órdenes oportunas a fin de que se determine por expertos si el empleo de esa cantidad de explosivo puede ocasionar desgracias

La Secretaría de Gobernación ordenó en la mañana de ayer al Jefe de la Policía Secreta que en unión de peritos en la materia se constituyera en las canteras de Somorrostro, junto al pueblo de Jamaica para investigar si existe peligro con la voladura del enorme mogote que se anuncia por la Compañía Warren Brothers constructora de la Carretera Central, dado que para ello se utilizarán nadamenos que treinta mil libras de dinamita.

Antes de haber dado esa orden el Comandante Zayas Bazán, había conferenciado con él un representante de la citada compañía, quien le aseguró que no existía peligro alguno para los pueblos colindantes, pues los barrenos habían sido colocados convenientemente hacia el interior por lo cual las piedras no serían lanzadas a mucha altura ni a mucha distancia.

Mr. Mil, que así se llama el representante en Cuba de la Warren Brothers, prometió, de ser favorable el informe antes dicho, colocarse en unión de su esposa e hijo a una distancia de doscientos metros del lugar donde explote la mina, cuya piedra se utilizará en la base de la ansiada carretera.

LOS DAMNIFICADOS POR LA INUNDACION DEL MISSISSIPPI NECESITAN AUXILIOS

Más de doscientos mil refugiados han quedado sin hogar por el desastre del río Mississippi. El Presidente Coolidge y la Cruz Roja Americana han solicitado auxilios por diez millones de pesos para aliviar a los damnificados. Cualquier donativo que se envíe a las oficinas de la Cámara de Comercio Americana de Cuba será recibido y remitido a su propio destino.

DE NUESTRO CONCURSO NACIONAL DE BELLEZA

Una vez más suplicamos a las señoritas que han ocupado los cincuenta primeros puestos en cada provincia, que envíen su dirección completa a la mayor brevedad posible a fin de remitirles las medallas y diplomas que les corresponden según lo estipulado en una de las bases del Concurso.

LA SUSCRIPCION DEL "DIARIO" A FAVOR DEL MATRIMONIO DESAHUCIADO CON DIEZ HIJOS

DE LOS NOVECIENTOS VEINTIUN PESOS RECAUDADOS, SE EMPLEARON 500 EN LA ADQUISICION DE UNA CASITA Y MIL VARAS DE TERRENO EN LA CARRETERA DE GÜINES Y EL RESTO SE EMPLEARA EN UN PUESTO DE FRUTAS

Acto de entrega de la propiedad de una casa y 400 pesos en efectivo al matrimonio desahuciado, para el que se abrió una suscripción en el DIARIO DE LA MARINA

En el despacho del Presidente de la Empresa del DIARIO DE LA MARINA tuvo efecto ayer la entrega de la cantidad recaudada en la suscripción que se inició secundando espontáneamente las ideas expuestas en unas "Impresiones" que nuestro director el doctor José I. Rivero, escribió sobre el triste espectáculo que ofrecía ver lanzadas a la calle una humilde familia, compuesta del matrimonio y diez hijos, encabezando el DIARIO la suscripción.

Su demanda llegó al corazón de muchos suscriptores, e inmediatamente comenzaron a llegar donativos para aliviar a los pobres desheredados de la suerte, llegando a recaudarse **novecientos tres pesos quince centavos.** Después se recibió de la señora X cinco pesos; F. J. R., dos pesos; donado por varios empleados del DIARIO, diez pesos ochenta y cinco centavos, los que sumados a la recaudación mencionada dió un total de **novecientos veintiún pesos.**

EL EMPLEO DE LA CANTIDAD RECAUDADA

En un principio se dijo que se les daría lo que se recaudara en mensualidades de cien pesos, para que pudiera remediar sus cuitas en espera de hallar trabajo; pero más tarde se estimó más conveniente, procurarles un albergue seguro, del cual no se vieran lanzados de nuevo al arroyo.

SE ADQUIERE UNA VIVIENDA MODESTA

Y ayer se le entregó al señor José Blanco Llanes un check valor de quinientos pesos, por compra de una casita en la carretera de Güines, en el reparto Diezmero, situado entre los kilómetros 8 y 9 de dicha carretera, construída en un terreno que mide mil varas.

El resto se le entregó en efectivo, con lo cual establecerá un puesto de frutas en dicho lugar, para poder librar la subsistencia de su numerosa prole.

EL ACTA NOTARIAL

Dió fe del acto celebrado el abogado y notario de esta capital, doctor Felipe Rivero, con el cartulario señor Rodríguez Acosta, no aceptando el doctor Rivero retribución alguna por su labor, contribuyendo también así a la obra caritativa que se ha llevado a feliz término en pro del desvalido matrimonio.

Continúa en la página VEINTE

Un Gran Homenaje a Catalina Bárcena

Le fué tributado por las varias agrupaciones femeninas hispano-americanas residentes en N. York

NUEVA YORK, mayo 5 (Informaciones).—Las agrupaciones femeninas latino-americanas de esta ciudad han hecho una calurosa demostración de cariño a la gran actriz cubana Catalina Bárcen, durante la representación de la obra 'La Señorita Romántica'. El triunfo de Martínez Sierra y de Catalina Bárcena en Nueva York supera a todo encomio que pueda hacerse.

VISIONES DEL NORTE

Con el título que encabeza estas líneas publicará el DIARIO DE LA MARINA una serie de cuatro artículos de nuestro ilustre colaborador y amigo, Lic. Querido Moheno, quien visitó recientemente la frontera de Méjico con los E. Unidos, encontrándose a ratos en tierra yanqui. Los artículos reflejan, con la viveza y la profundidad que distinguen todas las producciones del Licenciado Moheno, las impresiones recogidas en la zona fronteriza de los dos pueblos.

El primer artículo, titulado **Nuevo Laredo,** puede leerse en la plana editorial de hoy.

EN LA REFINERIA DEL CENTRAL "NAZABAL" SE REFINARA AZUCAR POR EL NUEVO PROCEDIMIENTO 'SUCHAR'

Dicen los inventores que el nuevo sistema de refinación ocasionará una revolución en la industria azucarera pues con él se reduce el costo del refinado en un 50 por ciento

NUEVA YORK, mayo 5. (UP).—El grupo de financieros de los Estados Unidos que compró la refinería del "Central Nazábal", se propone inaugurar en Cuba el nuevo proceso "Suchar" para refinar azúcares crudos. Sus inventores dicen que el nuevo procedimiento revolucionará la industria y que reducirá el costo en un cincuenta por ciento.

La principal diferencia entre el método Suchar y el antiguo consiste en la eliminación del procedimiento Bonechar para descolorar el azúcar crudo. Se emplea un nuevo producto de carbón concentrado en lugar del Bonechar, y requiere solo 1.75 de la cantidad del Bonechar usado.

La mitad en cuanto a trabajo y solo el 75 por 100 en cuanto a combustible se requieren para el método Suchar. Tampoco se requiere una ilimitada cantidad de agua. Se considera que son inmensas las posibilidades económicas del nuevo método para los países tropicales, incluídos las islas Filipinas y Hawai. Con el nuevo procedimiento se están produciendo ya 208,000 toneladas.

MOVIMIENTO MARITIMO

NEW YORK, mayo 5.—Llegadas: Profit, Manzanillo; Cayo Mambí, Santiago.

Salidas: México, Habana; Mongolia, Do.; Panuco, Cienfuegos.

En Bolivia se ha Proclamado Ayer el Estado de Sitio

Créese que la actitud del presidente Siles dará lugar a que estalle la revolución

LA PAZ, mayo 5.— (U. P.)—En toda Bolivia se proclamó hoy el estado de sitio, como consecuencia de los choques habidos ayer entre estudiantes, policías y soldados en los que resultaron lesionadas veintidós personas. Esa declaración equivale a la promulgación de la ley marcial, y esta noche, fuertes destacamentos de soldados custodiaban los edificios públicos.

Comenzó el alboroto al atacar los estudiantes el periódico "El País", órgano del Gobierno. La policía rechazó a los intrusos con fuego de fusilería y revólver, hiriendo a once. Resultaron también heridos siete gendarmes, un oficial de la policía y tres soldados.

El director de "La Razón", el

Continúa en la página VEINTE

SUSCRIPTORES:

Para anuncios económicos en horas de oficina llame a los teléfonos M-4115 M-3378

Después de las cinco de la tarde y en días festivos llame al Teléfono A-3856

PARA SUSCRIBIRSE LLAME AL M-84-04

DIARIO DE LA MARINA
ALCANCÍA DEL NIÑO

Sírvase ordenar una suscripción a nombre del señor _____

vecino _____

Ciudad o pueblo _____

Provincia _____

(Nombre del niño)

(Nombre del niño)

(Ciudad o pueblo) (Provincia)

Si la suscripción es para el interior de la República, debe especificarse en el cuadro del cupón si es por trimestre, semestre o año, pues suscripciones por menos sólo se hacen en la Habana y sus barrios.

M.E.C.D. 2016

NOTICIAS DEL PUERTO

GRAN ANIMACION EN EL PUERTO CON MOTIVO DE LA SALIDA DEL "ALFONSO XIII" CON MAS DE MIL PASAJEROS

Una lancha inglesa abandonada y al garete fué hallada en alta mar por el patrón de una goleta, que le dió remolque hasta la Habana.—Llegó el equipaje del señor Presidente

DESPEDIDA A LOS PASAJEROS DEL CORREO

Gran animación se advirtió durante toda la mañana de ayer en el muelle de San Francisco, a cuyo costado sur se encontraba atracado el hermoso vapor correo español Alfonso XIII que a las 12 del medio día se hizo a la mar rumbo a la Coruña, Santander, Gijón y Bilbao y con mas de mil pasajeros embarcados en la Habana.

Numerosas lanchas salieron hasta la boca del puerto, ocupadas por familiares y amigos de los que embarcaron, y con objeto de despedirlos.

Agentes de policía de la Secreta. Expertos y del Puerto establecieron una estrecha vigilancia para evitar la actuación de los carteristas.

Los amigos del banquero señor Luis Cordova le hicieron una entusiasta despedida para lo cual fletaron el remolcador Atlantida donde embarcaron con un son que ejecutó variadas piezas.

JEFE DE DESPACHO INTERINO

Por habersele concedido un mes de licencia por enfermo al señor Juan Barquin, Jefe de Despacho de la Aduana de la Habana, ha sido designado para ocupar interinamente ese cargo el señor Rogelio Bombalier, competente funcionario de la Aduana de la Habana.

LOS RESTOS DE UN CHINO

Se han corrido los tramites necesarios para ser embarcados para China los restos mortales de Len Ug que falleció el año 1922 en Santiago de Cuba de anemia perniciosa y teniendo 18 años de edad.

EL BARACOA

Con la goleta inglesa Catalina a remolque, llegó el vapor de bandera nacional Baracoa.

El velero será reparado en uno de los astilleros de este puerto.

DENUNCIA

Enrique L. Granado, inspector de la Comisión de Inteligencia, dió cuenta al Juez Decano, por conducto de la Policía del Puerto de que por el encargado de la carga del vapor Atenas se habian infringido las disposiciones vigentes, toda vez que la carga se estaba realizando por el personal de una goleta en lugar de efectuarse por braceros de bahía.

TRATO DE EMBARCAR COMO POLIZON

Andrés Espinosa, vendedor de bahía y vecino de Porvenir 7, fué arrestado por el Auxiliar de la Vigilancia nocturna de la Aduana por que conducia a bordo de su embarcación a Francisco Zamora, vecino de Ceulino número 9, con objeto de introducirlo como polizón en el vapor holandés Leerdam que salió para España con cerca de mil pasajeros.

ARMA PROHIBIDA

El vigilante nocturno de la Aduana número 37, arrestó a la salida de los muelles a Antonio Estevez, vecino de Narciso López número 1, porque al hacersele sospechoso lo registró ocupándole un cuchillo de punta con su vaina.

Declaro el detenido que fué a Regla con una cantidad de dinero y se le ocurrió llevar el cuchillo por si tenía que defenderse.

LOS FERRIES

Los ferries Henry M. Flagler y Joseph R. Parrot llegaron ayer de Key West con 26 wagones cada uno de carga general.

UN VAPOR ITALIANO

Procedente de Genova, vía Santa Cruz de Tenerife, llegó ayer el vapor de bandera italiana Vittorio Venoto que trajo carga general.

UNA LANCHA INGLESA ENCONTRADA EN ALTA MAR

El patrón de la goleta cubana 'Josefina', dió cuenta a la Capitanía del Puerto, que a 23 millas de la Habana había encontrado la lancha de matrícula inglesa 'Seahawk', completamente abandonada y al garete, por lo que procedió a darle remolque hasta la Habana.

Se ha dado cuenta al Cónsul inglés para lo que proceda, pues sobre ese hallazgo tiene una participación el mencionado patrón de la Josefina.

DOS ANCLAS

También el Capitán del vapor inglés Magna dió cuenta a la Capitanía que al levar su ancla frente al muelle de la Machina extrajo del fondo dos anclas con sus cadenas, ignorando a quien pertenecen.

EL GOVERNOR COBB

Con carga general y 56 pasajeros llegó ayer tarde de Key West el vapor americano Governor Cobb.

Llegaron en este barco los Sres. Gabriel Cordero, Salvador Díaz, Manuel Jimeno, Ramón S. Martínez, José S. Labrador, Fred Stefano, Rafael Bernal, Rafaela P. de Berriel, Pelayo Quintero, Francisco Núñez Rodríguez y el señor Leopoldo Cancio, hijo del Dr. Leopoldo Cancio Luna, recientemente fallecido.

LLEGO EL EQUIPAJE DEL SR. PRESIDENTE

Bajo la custodia del Sr. Estéfano llegó ayer tarde en el 'Governor Cobb' el equipaje del Hon. Sr. Presidente de la República, que regresará al territorio nacional mañana sábado.

El equipoje fué trasladado enseguida al Palacio de la Presidencia.

LA PASARELA MUY ADELANTADA

Varios camiones de Obras Públicas, cargaron en la noche y día de ayer, los pies de madera necesarios para la construcción de la pasarela que se está construyendo desde el Palacio de la Presidencia hasta el litoral del Parque Luz Caballero por donde desembarcará mañana por la tarde el General Machado.

UN ESCANDALO

Un sargento y un vigilante especial de la compañía Munson Line, dieron cuenta ayer a la policía del puerto, de que al mediodía y en ocasión de entrar los trabajadores a dichos muelles, se formó un fuerte escándalo y al intervenir los denunciantes, fueron amenazados por dos sujetos uno conocido por el Chino y otro por Peñalver, los que al ser perseguidos se arrojaron al mar desapareciendo y logrando fugarse por lugares distantes.

TOMO POSESION

Ayer tomó posesión de su plaza de vigilante de la Policía del Puerto para que ha sido nombrado, Alberto Bravo Brito, en vacante ocurrida por fallecimiento del Sr. Jorge Aragón.

SALIDAS DE AYER

Ayer salieron los siguientes barcos: el Calamares para New York, los ferries para Key West, el Castana para New Orleans, el Alfonso XIII para New York y puertos del norte de España.

ESTE MES QUEDARA CONSTRUIDA LA PARTE DE MALECON EN LA PUNTA

Con gran actividad se trabaja día y noche en las obras de construcción del nuevo malecón en la parte que bordea el castillo de la Punta y que da al mar.

Ya está construída la ataguía de madera que une el viejo malecón con la sección de bloques, de los que hay colocados y afirmados en el fondo gran cantidad de ellos que ya están siendo rellenos.

El Sr. Adolfo Arellano, Ingeniero director de las obras y contratista, espera que para el presente mes de mayo quede cerrada completamente esa parte del nuevo malecón.

MR. CAMPBELL

El Agente General de pasajeros de la Ward Line nuestro estimado amigo el Sr. William C. Campbell, se encuentra realizando una visita a todas las agencias de la compañía en Cuba, a fin de encauzar los trabajos para la temporada de verano.

EL MONTEREY

El vapor americano Monterey de la Ward Line llegará el día 11 de puertos mejicanos del golfo y saldrá el mismo día para New York con carga general y pasajeros.

EL MEXICO

El vapor México, de la propia compañía, llegará el lunes de New Yorn para seguir el mismo día para puertos mejicanos con carga y pasajeros.

EL MANUEL CALVO

El vapor correo español 'Manuel Calvo' era esperado anoche procedente de Barcelona, Valencia, Málaga, Cádiz, Canarias y Santiago de Cuba con carga general y pasajeros. Será despachado en la mañana de hoy.

LOS DRES. BERMUDEZ Y ABELLO A KEY WEST

Por las Jefaturas de Cuarentenas se ha dispuesto que los Dres. Oscar Bermúdez, médico primero del puerto, y el Oficial médico Dr. Andrés Abello, embarquen para Key West a fin de representar al Departamento en el recibimiento al General Machado y además pongan a libre plática al 'Governor Cobb', a fin de dar facilidades para que pueda desembarcar rápidamente el pasaje frente a la Capitanía del Puerto.

NOTICIAS DE LA TERMINAL

INGRESO EN EL ASILO CORRECCIONAL DE GUANAJAY UN MENOR QUE TRATO DE MATAR A SU MADRE A CUCHILLADAS

Numerosos centrales azucareros han terminado la molienda en líneas de los Ferrocarriles Unidos.—Tres inspectores de la Judicial han ido a informar ante la Audiencia de Matanzas

UN DESGRACIADO

Ayer tarde, fué conducido a Guanajay, por el vigilante 946 de la Policía Nacional, José R. Valdés, el menor Diego Valdés Morejón, que ingresó anoche en el Asilo Correccional allí establecido.

Sobre este menor pesa la acusación de haber atentado contra la vida de su madre y haberla amenazado de muerte esgrimiendo un cuchillo se avalanzó contra ella, que tuvo necesidad de repeler la agresión valiéndose de un tabla de planchar ropa. La pobr emujer se vió precisada a propinarle un golpe en la cabeza para privarlo del conocimiento.

El no niega su delito. Al interrogársele por qué atentó contra su madre dice que "porque lo soño".

EL SR. SILVESTRE RIONDA

Llegó ayer de su colonia en Guayos, el hacendado señor Silvestre Rionda, perteneciente a la Directiva de la empresa propietaria de los Explosivos "100x100", en cuyos talleres de Santiago de las Vegas, ocurrió la espantosa hecatombe del martes.

EL JEFE DE LAS OBRAS DE "EL ROQUE"

Ayer en el tren de la tarde, salió para Colón, el Ingeniero Luis F. Ramos, Jefe de las obras de canalización de "El Roque".

CENTRALES QUE HAN TERMINADO LA MOLIENDA EN LINEAS DE LOS FERROCARRILES UNIDOS

El "Australia", en Jagüey Grande; el "Occidente", en Gabriel; el "Andorra", en Artemisa; el "Gómez Mena", en San Nocalás; el "Cuba", en Pedro Betancourt y el "Hormiguero", en el pueblo de su nombre.

EL ADMINISTRADOR DEL "BARAGUA"

Llegó ayer a esta capital, el señor Lee, Administrador del Central "Baraguá" al que acompañaban sus familiares.

A INFORMAR EN UN JUICIO

Se trasladaron ayer a Matanzas, con el objeto de informar en un juicio oral, ante la Audiencia de dicha provincia, los inspectores de la Policía Judicial, señores Mario Díaz, Federico Vivas y José Irigoyen.

EN GESTION DEL SERVICIO

Se trasladó a Sagua la Grande, con el objeto de atender allí asuntos del servio, el Inspector de Comunicaciones, señor José Ramón Pérez.

POLITICOS QUE VIAJAN

Llegó ayer de Sancti Spiritus, el senador Manuel Martínez Mole.

Acompañado de su esposa, regresó a Matanzas, el senador Manuel Vera Verdura.

Sali óaye rtarde para Bayamo el Representante Quinte George.

EL EXPRESO LIMITADO DE SANTIAGO DE CUBA

Llegaron ayer en este tren:

El señor Francisco Bilbao; Joaquín Díaz; el doctor Joaquín Escribano; José Gallardo.

La señora Dolores Quintana; Virgilio Morales; el doctoor Camacho Covani, que fué recibido en la Terminal por el Doctor Ricardo Eguiliar, Subsecretario de Justicia.

El señor Fernando Reyes; el teniente del Ejército, Arroyo Pérez; Joaquín R. Peralta; Eduardo Núñez de la Vega.

El señor Antonio Pinilla; David Fernández; Luis Hernández; Enrique Saumell; Miguel Falla Gutiérrez.

LOS TRENES A CARDENAS Y CAIBARIEN

En estos trenes salier on ayer:

El señor Manuel Milera; Manuel Osorio; Francisco del Valle; Genaro Alvarez; Pedro Godínez.

El señor Oscar Hernández; Cecilio Echanique; la señora Baldomera Pérez d eFernández y su hija Teresita.

El señor Domingo Cruz y su hija Cuquita; Manuel Fernández; la señora Laudelina Cortés de Ruiz y su hijo Angel.

La señora Aurístela Gutiérrez de Barranco y la señorita María Antonia Gutiérrez.

LOS TRENES DE CAIBARIEN Y CIENFUEGOS

En estos trenes llegaron ayer:

El señor Eduardo López; Lázaro doctor Ignacio Duarte y la señorita Duarte; Angel Ramón Ramos; el Enriqueta Duarte.

El señor Emeterio Viñas; José de la Vega; Carlos Fraga; Rogelio Viera; Juan Duyós; Manuel Peralta.

La señorita Marina Domínguez; Adolfo Rodríguez; Manuel Yañez; Francisco Varela; Eduardo López.

LOS TRENES A GUANE

En estos trenes salieron ayer:

El señor Nicolás Duarte, agente viajero de "El País"; Mateo Padilla; Manuel Milera; José Castro Quintana.

La señora Milagros Cabrera y su hijo Miguel Angel; Mr. F. Lynch, Vicepresidente de la empresa azucarera del Central "La Francia".

El señor José Antonio Rodríguez; Jacinto Argudín; el doctor Ledón; Oscar S. Hernández; Francisco Aleja.

S. Fernández Mederos y su esposa; la Señorita Dulce María Soler; Pedro Bauza; Ramón Monteverde.

La señora viuda de Sierra y su hija Alicia.

TREN A SANTIAGO DE CUBA

En este tren salieron ayer tarde:

El doctor Luis Menocal y sus familiares, que se dirigieron al balneario de San Miguel; de Camagüey Armando Castillo; de Santa Clara el doctor Oscar Hernández y su esposa, la señora Dulce María Campos; a Rodas Antonio Díaz; a Sagua la Grande José Blanco; a Coliseo Juan Redemonte; al central "Merceditas" Joaquín Puig; a Aguacate, Juan Zabala; a Colón, el doctor Alberto Jiménez; a Sant Clara, Jesús Diéguez, inspector de comunicaciones; la señorita Zaravia; a Santo Domingo, José Migoya; a Cárdenas, Agustín Pérez; también a Santa Clara, César Más y su esposa; también a Camagüey, Felipe de la Hoz; a Aguacate, S. M. Puente; H. A. Van Hermen; a Matanzas: J. Secades.

TREN DE SANTIAGO DE CUBA

En este tren llegaron ayer tarde:

La señora de Godoy y su gentil y bella hija Josefina, procedentes de Santiago de Cuba: de Manzanillo, las señoritas Hilda Cossio y Enriqueta Castro; de Santa Clara, Redesvinda Alvarez; de San Miguel de los Baños, la señora Elvira Pérez de Díaz; de San Diego del Valle, Ladislao Raffles; de Oriente, J Greenberg; J. C. Surberk; R. Estrada; Juan Guerrero Morales y Salustiano Martínez.

AYER TOMO POSESION DEL CARGO DE PRESIDENTE DEL CLUB ROTARIO DE LA HABANA EL SR. EDUARDO CHIBAS

En una de las más interesantes sesiones celebradas por el Club durante el año se dió posesión a la directiva entrante.

El Dr. Alzugaray pidió que todos los Clubs fomentaran el turismo

CAMBIO DE DIRECTIVA DEL CLUB.

La sesión que se verificó ayer en los comedores del "roof-garden" del Hotel Plaza, lugar donde el Club Rotario de la Habana, celebra sus semanales reuniones fué una de las más interesantes del presente año.

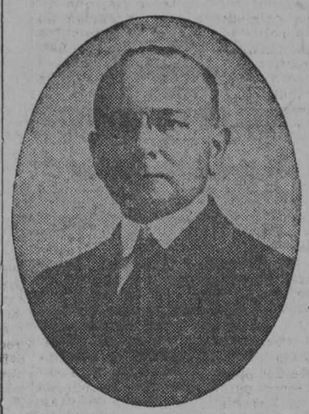

EDUARDO J. CHIBAS
Presidente del Club Rotario de la Habana

Se trataba del cambio de poderés, entregando la directiva saliente y tomando posesión la entrante. También iba a saberse la forma en que quedaría constituida la mesa presidencial.

Esta última sesión fué en principio dirigida por su antiguo presidente, doctor Mario Núñez Mesa, por el Secretario, doctor Carlos Gárate, y por el Tesorero del Club, Mr. Kates.

Abierta la sesión el doctor Mario Núñez Mesa, realzó la figura de los miembros del Club que iban a sustituir a la pasada directiva; en breve, pero elocuente discurso, habló de su gestión como presidente de esta institución diciendo que hizo todo lo posible por cumplir con el Club, como una persona decente y como un buen rotario.

Acto contínuo dió posesión al señor Eduardo J. Chibás, que ha de fungir durante un año como presidente del Club Rotario de la Habana.

El nuevo presidente fué recibido por todos los miembros del club con una nutridísima salva de aplausos.

El doctor Carlos Gárate, que cesó ayer en sus funciones como secretario para ocupar el cargo de Vice-Presidente, entregó al señor Francisco Centurión, ingeniero civil y uno de los miembros más amantes del Club y de las doctrinas del rotarismo.

El tesorero, señor Kates, brevemente hizo un estudio comparativo de los gastos e ingresos, entregando acto contínuo a Mr. John Zoller, el nuevo tesorero que lo va a sustituir.

El acto de la entrega de poderes resultó de una cordialidad simpática, pues entre la directiva saliente se respiraba la satisfacción que dá el deber cumplido y en la entrante el firme propósito de trabajar con ahinco por el engrandecimiento del Rotary de la Habana.

La nueva directiva para el período de 1927-1928, la forman los siguientes miembros:

Eduardo J. Chibas, Presidente.

Dr. Carlos Gárate, Vice-Presidente.

Jhon Zoller, Tesorero.

Francisco Centurión, Secretario.

Vocales: William F. Champlin, Vicente Vallejo, Karl B. Cuesta, Guillermo Veranes, y Salvador Gómez.

Fué nombrado Sargento de Armas, el señor Gustavo A. Kates, y confirmado en el cargo de sub-secretario contador por octava vez el señor Salvador Miret y Parellada, que es un activo y competente miembro rotario muy estimado de todos los miembros del Club.

Ayer fué admitido en el seno de la institución rotaria un nuevo miembro, el señor José Laicea, conocido comerciante de esta plaza, que se dedica a al importación de ferretería.

El doctor Alzugaray pidió en el transcuruso de la sesión que todos los clubs rotarios de Cuba trataran por todos los medios de fomentar el turismo, para que el año que viene esta Isla sea más visitada por los extranjeros, y pidió que todos los clubs cubanos escriban a todos los del extranjero para que de esa manera el fomento del turismo se haga más efectivo. El Club de la Habana acordó ocuparse del asunto en la próxima sesión.

Y para terminar el nuevo presidente, señor Chibás, pronunció un cálido y elocuente discurso.

Compañeros:

Al iniciar nuestra labor—dijo—deseamos realizar dos actos de justicia: uno, reconociendo la buena, fructífera y excelente gestión llevada a cabo por la Directiva saliente, bajo la muy hábil dirección de nuestro querido Mario, cuyas altas dotes todos admiramos y apreciamos. El otro, reconociendo también la valiosa cooperación y la labor altruísta, digna de todo encomio que realizan nuestros buenos amigos, los representantes de la prensa habanera que semana tras semana vienen cumpliendo la misión de dar a conocer al público los esfuerzos que realizamos y los éxitos que alcanzamos, constituyendo así uno de los

FRANCISCO CENTURION
Secretario del Club Actario

factores más importantes y casi indispensables en el desenvolvimiento y la expansión de nuestras ideas Rotarias.

El Rotarismo—añadió—es una filosofía aplicada a la vida práctica. La idea no es nueva, pues hace cerca de dos mil años, esos mismos principios fueron anunciados por Aquel Divino Iluminado en el Sermón de la Montaña. La novedad estriba en que hasta época reciente esos sanos consejos de alta moral sólo se habían propagado por medio de diversos credos y religiones; pero el Rotarismo rompiendo los antiguos moldes y reconociendo que ese espíritu altruísta, ese espíritu de servir a los demás, no por el egoísmo de recibir recompensa material, sino espontánea y desinteresadamente por la satisfacción natural que produce el deber cumplido, ese espíritu, que existe latente en muchos corazones, entre la pléyade inmensa de hombres de negocios, de profesionales y de directores de todas las actividades modernas, el Rotarismo, repito, los ha seleccionado y unido en una poderosa Asociación para que en vez de proceder aisladamente, estudien colectivamente esa noble teoría del servicio y encuentren la mejor manera posible de llevarla a la práctica en la industria, en el comercio, en los negocios de todas clases y en nuestra propia vida cotidiana, reuniéndose semanalmente con ese objeto y para que de ese contacto tan frecuente entre todos los que trabajan por ese mismo ideal surja, como es natural, el compañerismo y la amistad.

El Rotarismo no es pues, un ensueño, ni un idealismo impracticable, es al contrario, la ejecución y realización de hechos prácticos que no solamente contribuyen al mejoramiento colectivo sino también al alivio de los sufrimientos de nuestros semejantes y por lo tanto la primera condición que debe tener un Rotario es la de ser activo para poder actuar. El Rotario pasivo no debe existir, pues no tiene razón de ser. Esta Directiva animada del ferviente deseo de serle útil a la comunidad, a la patria y a la humanidad espera de todos los Rotarios su cooperación entusiasta y decidida para la consecución de los fines que el Rotarismo persigue.

Esta Directiva quiere tener la satisfacción de ver que a sus esfuerzos por lograr el mejoramiento colectivo se ha de unir la inmensa fuerza propulsora, representada por la voluntad decisiva de todos los Rotarios dispuesto a "dar de sí antes de pensar en sí".

PEREGRINACION A LA TUMBA DE VICTOR MUÑOZ

Se invita por este medio a los miembros de las Asociaciones de Emigrados Revolucionarios, Nacional de Maestros, Graduados de la Escuela de Pedagogía, Asociación de Repórters, Partido Nacional Sufragista, Columna de Defensa Nacional, Sociedad de Torcedores y otras entidades para la peregrinación a la tumba del inolvidable periodista Víctor Muñoz, que tendrá lugar el próximo domingo, día 8, a las 4 de la tarde, en la Necrópolis de Colón.

Dicho día, tiene lugar el homenaje a las Madres, por cuya razón los organizadores de la mencionada peregrinación, han escogido ese día, teniendo en cuenta que esa consagración a las madres, fué instituída por el malogrado compatriota.

Ramón Rosainz, Dr. Juan R. O'Farrill, Gabriel García Galán, Raúl Alpizar, Amalia Mallen de Ostolaza, Antonio Navarrete de Córdoba, Osvaldo Valdés de la Paz y Santiago Castillo.

NINGÚN disolvente del ÁCIDO-ÚRICO es tan poderoso como LA PIPERACINA MIDY
GRANULADA EFERVESCENTE
puesto que SOLO ella disuelve su 92% de los compuestos úrica
ARTRITISMO, REUMATISMO, GOTA, ARTERIO-ESCLEROSIS, ARENILLAS, CÁLCULOS, CIÁTICA.
2 a 4 cucharadas de las de café por día
Exigir el nombre MIDY para evitar las Substituciones
ENVIO GRATIS DE LOS FOLLETOS EXPLICATIVOS DIRIGIRSE
LABORATORIOS MIDY
Ap.do 137, HABANA
PARIS

BOMBA "BLOCH"
(SIN ENGRASE)
LA VENDEN Y RECOMIENDAN LAS MAS IMPORTANTEES CASAS DEL RAMO ELECTRICO.
Agencia: D. SAENZ
CUBA, 64. TELEF. A-2151.

¿SE EMBARCA USTED?
TENEMOS BAULES, MALETAS, MALETINES Y CARTERAS
PELETERIA "BROADWAY"
—LA MAYOR DEL MUNDO—
BELASCOAIN Y ZANJA. TEL. M-5874.

CF Allsteel
Tranquilo!
El hombre del dibujo sabe que, lo que costó dinero, con dinero se puede reponer; pero lo que costó tiempo y experiencia, es de muy difícil reposición.
Es una punible imprevisión no proteger la documentación en una Caja "ALLSTEEL".
Sepa por qué es ahora la oportunidad de comprarla.
MORGAN & McAVOY COMPANY
Aguiar 79 Habana Teléf. A-4102

Un bálsamo suavizador que cura rápidamente las Almorranas.
Las almorranas dolorosas e hinchadas sucumben muy rápidamente a la influencia suavizadora del producto Man Zan. La hinchazón disminuye, el flujo de sangre cesa, se alivia el escozor insoportable, y muy pronto se logra una cura completa del mal. Sin embargo, cuesta tan sólo 65 cts. por tubo, u 80 cts. si se remite por correo, con franqueo postal pagado, envuelto en un papel liso, y puede ser adquirido en la Droguería del doctor Sarrá, Habana.
No hay necesidad de que haga mención de su afección—basta tan sólo que pida Man Zan.

La nueva APISONADORA DE VAPOR COMPOUND
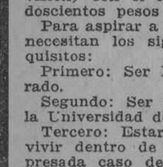
Zettelmeyer (Pat. alem. solic.) dispone a pesar de su gran sencillez y rentabilidad, de la mayor RESERVA DE FUERZA MOTRIZ
Hubert Zettelmeyer A.-G.
Maschinenfabrik.
Gonz bei Trier-C. (Alemania)

LA REGENTE
NEPTUNO Y AMISTAD
Llamamos la atención sobre nuestros solitarios de brillantes, para señoras y caballeros: para señoras en aretes elegantísimos; para caballeros en sortijas, montadas en oro y platino. Piedras de primera, magníficas, sin el más leve defecto. Objetos antiguos de plata y marfil. Seguimos dando dinero por alhajas, a módico interés.
CAPIN Y GARCIA

Dr. Hernando Seguí
GARGANTA, NARIZ Y OIDOS
PRADO, 38; DE 12 A 3

DR. GONZALO PEDROSO
CIRUJANO DEL HOSPITAL MUNICIPAL DE EMERGENCIA
Especialista en Vías Urinarias y Enfermedades venéreas. Cistoscopía y cateterismo de los uréteres. Cirugía de Vías Urinarias. Consultas de 10 a 12 y de 3 a 5 p. m. en la calle Avenida de la República 254.
M 16 Ind. 1 En.

DOLORES DE CABEZA CAUSADOS POR RESFRIADOS
El LAXITIVO BROMO QUININA alivia el dolor de cabeza curando el Resfriado. Es un remedio eficaz y probado. La firma de E. W. GROVE se halla en cada cajita.

Centro LA BONDAD
CONVOCATORIA

Se convoca para cubrir una plaza de Médico de visita a domicilio y consulta de medicina interna en la Zona de Jesús del Monte, (segunda división) con el haber de mil doscientos pesos anuales.

Para aspirar a esta plaza se necesitan los siguientes requisitos:

Primero: Ser Médico federado.

Segundo: Ser graduado de la Universidad de la Habana.

Tercero: Estar dispuesto a vivir dentro de la zona expresada caso de obtener la plaza.

La plaza será cubierta por oposición. Los aspirantes podrán presentar sus solicitudes en la Oficina Central, Tejadillo número 45, hasta el quince de Mayo de 1927 a las cinco p. m. Expirado este plazo las solicitudes pasarán al poder del presidente del tribunal de oposiciones que señalará la fecha de los ejercicios y todo lo relacionado con este particular.

El Tribunal estará formado por el director de Centro, dos médicos pertenecientes a la Institución, un miembro designado por el Comité Ejecutivo de la Federación Médica, y otro por la Sociedad de Estudios Clínicos de la Habana.

4093 3d.-5

FELIPE RIVERO Y ALONSO
ABOGADO Y NOTARIO
Se entregan con su legalización Consular las escrituras destinadas al extranjero. Rapidez en el despacho de toda clase de escrituras. Traducción para protocolarlos de documentos en los idiomas inglés y francés.
EDIFICIO:
BANCO COMERCIAL DE CUBA
AGUIAR 73, Dptos. 710, 11 y 12. Teléfono M-1472.
2945. ind.

COLEGIO DE ABOGADOS DE LA HABANA

CONVOCATORIA

De orden del señor Decano y cumpliendo acuerdo de su Junta de Gobierno, tengo el honor de citar a todos los Sres. Colegiados inscriptos en este Colegio para que concurran a la Junta General Ordinaria que, de acuerdo con lo dispuesto en los Arts. 16 y 17 de los Estatutos vigentes deberá celebrarse el día 16 de Junio del corriente, a las cinco de la tarde en el local que ocupa el Colegio, situado en la calle de Cuba, número 40, en esta Ciudad, y en cuya Junta General Ordinaria se tratará de los siguientes particulares:

PRIMERO:—De la memoria y balance que deberá presentarle la Junta de Gobierno.

SEGUNDO:—De la formación del presupuesto anual.

TERCERO:—De la fijación de la cuota que deben pagar los asociados y del importe del sello de bastanteo, así como de la forma de pago.

CUARTO:—De las apelaciones contra acuerdos de la Junta de Gobierno referente a correcciones disciplinarias impuestas a los Colegiados, con excepción de los de la expulsión de un Letrado.

QUINTO:—De la elección de los miembros de la Junta de Gobierno que cesan. En cumplimiento de lo ordenado en el artículo 3 del vigente Reglamento Electoral, hago constar que los cargos que habrán de cubrirse son los siguientes: Decano
Secretario y
Ocho Diputados.

Y que el plazo para presentar las candidaturas en esta Secretaría vence de acuerdo con lo consignado en el Art. 4 del citado Reglamento Electoral, el día 1 de Junio del corriente año a las cinco de la tarde.

SEXTO:—De cualquier otro asunto que se le propusiera por escrito, y no estuviese especialmente encomendado a la Junta extraordinaria.

La Habana, Mayo 3 de 1927.

Enrique LLANSO,
Secretario.
4238.—3d. 5 My.

BOMBA DURO
EL MAYOR FABRICANTE DE BOMBAS EN EL UNIVERSO PUEDE OFRECER A USTED LA MEJOR CALIDAD Y PRECIO.
Facilidades de pago. Infórmese antes de comprar.
Habana 83 M-6822

M.E.C.D. 2016

INTERESANTISIMO

ALBUM DE POSTALES GENER

La casa GENER tiene el gusto de poner en conocimiento de sus favorecedores y del público en general, que acaba de lanzar al mercado en sus cajetillas de cigarros, una nueva colección de "POSTALES ARTISTICAS" que no duda ha de llamar poderosamente la atención y presentar para el público objeto de gran interés y curiosidad.

Esta colección consta de 910 postales constituídas por excelentes fotografías de las más bellas y renombradas artistas del mundo entero.

Las grandes VEDETTES de la Pantalla, de la Opera, de los Teatros, Music Halls, etc., etc., de New York, París, Londres, etc. Bailarinas y Artistas de todo género, americanas, danesas, españolas, francesas, griegas, inglesas, indias, polacas, rusas, rumanas, suecas, etc., etc., forman esta colección tan interesante por lo ecléctica como por lo cuidadosísimamente escogidos que están sus originales.

Hay en ella, fotografías verdaderamente notables y sugestivas, tales como una especial de las piernas de la famosa Diva Parisiense Mistinguett, reputadas como las más bonitas del orbe y aseguradas en un millón de dollars por su afortunada poseedora; otras interesantísimas como las de la no menos célebre bailarina Josefina Baker, la hermosísima mestiza que con sus danzas exóticas, entre las que merece especial mención "La Platanito", ha cautivado en masa al público de París, adquiriendo un renombre universal; la Princesa de Beder-Kalm genial bailarina sueca de ilustre y noble prosapia; Marcelle Soubiran, primer premio de belleza en la Capital francesa; Madame Rasimi, la interesantísima y bella directora de las Revistas de Bataclán tantas veces aplaudida por el culto pueblo cubano; y tantas y tantas otras bellezas y notabilidades del arte coreográfico mundial; artistas de los mejores teatros de París, luciendo preciosos y sugestivos deshabillés de las mejores casas de aquel centro de las modas femeninas, etc., etc.

No reparando en sacrificios para complacer a su cada día más numerosa y escogidísima clientela, la casa GENER ha conseguido la exclusiva de la reproducción de esas fotografías de la famosa Revista neoyorkina "Cine Mundial" conocida como la mejor publicación en su clase y de diversas casas y estudios de París y otras Capitales, lo que hará de esta colección no solo un documento que podríamos llamar histórico a la par que artístico UNICO en su clase por las dificultades que ha tenido que vencer para reunir y controlar los originales, sino lo más perfecto y atrayente que se ha editado en su género en el mundo entero. Una colección, en una palabra, realmente interesante y única.

El ALBUM llamado a contener y catalogar esa, que podríamos llamar, pucha de flores raras de un perfume de elegancia suprema, es, como tan delicado asunto requiere, lujosísimo y precioso, (lo mejor y más elegante que se ha hecho hasta ahora), y puede ser facilísimamente adquirido en cualquiera de nuestros Depósitos mediante condiciones ventajosísimas para los coleccionistas.

3836 7-2

Tengo un Lincoln Nuevo "CUÑA TIPO SPORT"

Usada muy corto tiempo.
Se puede comprar como ganga.
Siendo enseguida.

Informan: M-4833.

4240 1d 6

GRANDES ALMACENES
LOS PRECIOS FIJOS
A DE J. BOLIVAR y R. Mª DE LABRA

Lo mejor, a poco costo

Para la Temporada de Opera

Con la última remesa de Vestidos Franceses que acabamos de recibir, ha venido una preciosa colección de ROBES elegantísimos para noche.

El que aparece en el diseño de hoy es uno de ellos.

Su Precio: $40.00

Los demás son también modelos de las últimas creaciones.

La Gran Exposición de Vestidos que venimos anunciando hace días, quedará lista el próximo sábado.

4220 1d 6

NOTICIAS DEL MUNICIPIO

NUMEROSOS RECURSOS PRESENTADOS A LA COMISION DEL SERVICIO CIVIL POR LOS CESANTES DEL MUNICIPIO

La Secretaría de Obras Públicas notifica al Ayuntamiento que no debe conceder licencias de fabricación en determinados lugares afectos al plan de embellecimiento de esta capital

LOS CAMBIOS DE PERSONAL

Ayer durante todo el día continuó la administración municipal cumpliendo los decretos del Alcalde, relacionado con el importante cambio del personal que se viene realizando.

El secretario de la Administración, señor Jiménez Pozo, después de un cambio de impresiones con el Alcalde doctor Gómez, cursó nuevos decretos de cesantías y nombramientos, correspondiendo, en su mayor parte, al Departamento de Sanidad y Beneficencia Municipal.

Como quiera que los cesantes abandonaron sus puestos inmediatamente, y dada la gran cantidad de trabajo que esto motiva, el Negociado de Personal no ha podido tomar juramento a los nuevos empleados, por lo que el trabajo en las distintas oficinas municipales se ha atrasado en estos días.

PARA EVITAR PRESCRIPCIONES

El Departamento de Impuestos, cumpliendo instrucciones precisas de su Jefe, señor Manuel de Cárdenas, está realizando el esfuerzo necesario y posible, para evitar que prescriban unos 9.500 expedientes de apremio que se encuentran en tramitación y que importan unos $480,000. Esas prescripciones, si la tramitación se abandonara, tendrían que ser aplicadas cursado el día 30 de Junio de este año, en que termina el ejercicio económico.

RECURSO DEL DOCTOR MUXO

El teniente coronel del Ejército Nacional, señor César Muxó, se ha dirigido al Alcalde rogándole ordene se deje sin efecto el expediente de apremio que se le sigue en cobro de $13.75, por contribuciones dejadas de abonar por el ejercicio de su profesión, durante el año económico de 1923 a 1924. Expone el recurrente que en primero de Abril de 1923 se marchó al extranjero, estando tres años fuera. Que después de regresar no ha vuelto a ejercer como médico, por lo que pide se anule el expediente de apremio referido, y se dé curso a la baja que solicitó en 1923.

EXPEDIENTES PERSONALES

La Comisión del Servicio Civil ha solicitado el envío de los expedientes de las siguientes personas, para resolver los recursos que han presentado contra los decretos del Alcalde que los declaró cesantes en sus respectivos puestos de la Administración Municipal:

José Joaquín Custas, Oficial Segundo; Enrique Reina Carmona, Oficial primero; Ramón Menéndez Silva, Agente de Apremio; Manuel Barreras, Oficial segundo; Joaquín Laudo Merlo, Jefe de Negociado; Fernando G. Calvo, Oficial segundo; Antolín Cebian y Díaz, Jefe de Despacho del Departamento de Sanidad, Fernando López Porta, Oficial Primero; Pedro Blanco Samalea, Jefe de Negociado de Primera; José Acea Menéndez, Jefe del Archivo General; Pedro Pablo Peralta, Comprobador de Impuestos; Pedro López Pérez, Oficial segundo; doctor Manuel Sánchez Fernández, Médico de Casa de Socorro; y señorita Hortensia Echarte, Oficial segundo.

ENSANCHE Y EMBELLECIMIENTO

La Secretaría de Obras Públicas ha participado a la Alcaldía, que no deben concederse las licencias de obras solicitadas para las siguientes casas, porque el terreno en que han de edificarse está afectado por el proyecto de Avenidas para ensanche y embellecimiento de la Ciudad:

Concepción y 16, Reparto Lawton, de la propiedad del señor Juan Antig y Rodríguez: Alejandro Ramírez 4 de José Ayesta.

Con respecto a la solicitud de licencia para construir el señor José M. López, en el terreno de su propiedad Concepción entre M. Viondi y Santa Rita, Reparto "El Moro", dice la Secretaría de Obras Públicas que no debe de autorizarse por ser desconocido oficialmentte dicho Reparto.

LA COMISION DEL SERVICIO CIVIL

El Presidente de la Comisión del Servicio Civil, ha interesado nuevamente del Alcalde, el envío de los expedientes personales de los señores doctor Francisco Cabrera y Benítez, y Fernando San Pedro y Carballo, para resolver los recursos que tienen presentados contra las cesantías dictadas por el Alcalde, en sus cargos de Médico de Casa de Socorro, y Bombero respectivamente.

La Comisión dice al Alcalde, que si dentro de un plazo de cinco días no se han enviado esos expedientes personales, se resolverán los recursos con los datos aportados por los recurrentes:

También interesa dicho organismo del Alcalde se le informe cuáles son los deberes inherentes al cargo de Profesor auxiliar de la Escuela Municipal de Música, para resolver el recurso presentado por la señorita Elvira Horta.

DATA DE RECIBOS

El señor Ramón Pio de Ajuria y González, presentó ayer un extenso recurso al Alcalde, interesando se daten los recibos de contribución correspondientes al primero y segundo trimestre de fincas urbanas, ejercicio de 1926 a 27, de su casa situada en la calle 14 en el Reparto Carmelo, pues al amparo de lo que determina el artículo 3 de la Ley de Impuestos Municipales, a esa propiedad le corresponde exención de pago de los referidos trimestres, habida cuenta de que el certificado de habitabilidad de la misma fué expedido en 3 de Junio de 1926. Por estas razones estima el señor Ajuria que a su citada propiedad no le coresponde pagar contribución hasta el tercer trimestre de este ejercicio.

JUAN ANTONIO ROIG

El Alcalde Municipal ha nombrado al señor Juan Antonio Roig e Igualada, antiguo funcionario municipal durante el período Alcaldicio del General Freyre de Andrade, Jefe de la Sección de Impuestos Diversos, en lugar del señor Enrique Agüero, que ha sido declarado cesante.

ERARIO MUNICIPAL

La recaudación obtenida el día 4 en la Tesorería del Municipio, fué la siguiente:

Por Ejercicio Corriente: $6,049-16, por Resultas: $1,418-64: y para el Consejo Provincial: $1,006-34. Total $8,474-14.

Se recaudó por multas la cantidad de $138-00.

Fueron inscriptos 12 vehículos, recaudándose por ese concepto $342-50. Por cuatro chapas de circulación temporal se cobraron $2-40.

MULTAS

La Jefatura de la Policía Nacional envió ayer a la Alcaldía 392 notificaciones de multas por infracciones Municipales y de la Ley del Cierre, procediendo 146 de la Sección del Tránsito, 35 de la Segunda Estación; 33 de la 12a. Estación y el resto de las otras Estaciones.

SI PERCIBE SUELDO

Se interesa por la Comisión Revisora de Pensiones de Veteranos, informe de la Alcaldía acerca de si la señora Angélica Arteaga y Socarrás, viuda de Silva, percibe sueldo o auxilio alguno de la administración Municipal.

TRANSPORTE TERRESTRE

La Secretaría de Hacienda pregunta si con fecha 26 de Julio del año anterior, se autorizó por la administración municipal al propietario del Chevrolet motor número 12043, para que pudiera circular con éste libremente, sin abonar arbitrio alguno.

La propia Secretaría participa haber sido remitido al Depósito Municipal, el automóvil Pearce Arrow, motor 806596, propiedad de Mr. John Selff, por carecer de la documentación correspondiente al actual ejercicio; y que ha impuesto multas de $20.00 por infracciones del Reglamento del Tránsito, a los señores Francisco Fijord, propietario de un camión, y a Octavio Herrera, propietario de otro automóvil.

CAMBIO DE NOMBRE

El propietario del Cinematógrafo Lawton Garden, ha participado a la Alcaldía que en lo sucesivo el mismo se denominará Lawton, solamente.

MOLESTIAS A LOS VECINOS

El señor Francisco J. Sierra, Jefe de Espectáculos, ha ordenado a la Policía de la Décima Tercera Estación, que suspenda los ensayos de un "Son" que diariamente se efectúan en Primera entre Gertrudis y Josefina, Víbora, por haberse quejado los vecinos de las molestias que se les ocasiona con dicho ensayo.

LAS BODAS DE PLATA

En su despacho de la Alcaldía recibió ayer el Alcalde doctor Gómez, la visita de los señores doctor Juan Ramón O'Farrill, doctor Francisco de Paula Coronado, doctor Juan Manuel Menocal Jr., y doctor Nicolás Pérez Raventós, miembros de la comisión organizadora de los festejos que han de efectuarse durante los días 20, 21 y 22 del actual, para conmemorar las Bodas de Plata de la República.

Los comisionados interesaron del Alcalde, su cooperación para la mayor brillantez de los actos que han de verificarse, prometiendo el doctor Gómez, hacer todo cuanto esté dentro de sus facultades a ese objeto.

INGRESO DEL NUEVO FRONTON

Previa la tramitación correspondiente en el Negociado de Espectáculos, la empresa del Frontón Habana-Madrid, ingresó ayer en las arcas municipales, la suma de 814-25, por tanto por ciento en apuestas, y pesos 937-50 por contribución del espectáculo en tres funciones de la presente semana.

CESANTIAS SIN EFECTO

El Alcalde ha dejado sin efecto sus decretos de cesantías con respecto a los empleados Laureano Beccíro, Oficial primro, Jefe del Negociado de Certificados; y Manuel Suárez Rocabruna, Oficial segundo del Negociado de Personal.

AUMENTO DE RENTA

Los señores Cándido Urcelay y Antonio Ferreiro, han presentado recursos contra el aumento de renta que se ha fijado a las casas de su propiedad Serafines número 13 y Luz 80, del primero, y Cruz del Padre 3 del segundo.

CHAUFFEUR EBRIO

La Octava Estación de Policía ha remitido al Municipio el título de chauffeur número 1948, expedido a favor del señor Francisco Gómez y López, quien estaba en completo estado de embriaguez cuando se le ocupó.

BAJA

Ha solicitado se le dé de baja como Inspector en la calle Cuba número 23, el señor César Otero.

EXTRAVIO

Ha participado a la Alcaldía el señor Enrique Estable, el extravío de la chapa número 1067, que usaba el camión Ford de su propiedad.

SIN LICENCIA

Alberto Gil ha denunciado, que se está construyendo una habitación de madera sin licencia municipal, en la azotea de la casa Zenea número 118.

HABITACION DE MADERA

Modesto Torres ha participado a la Alcaldía, que en la casa contigua a la de su propiedad, sita en 20 entre 21 y 23, Vedado, se ha construído una habitación de madera sobre la pared de su propiedad, sin su consentimiento.

LECHE CONDENSADA
Magnolia
LA MEJOR EN SU PRECIO

NOTICIAS DE LOS JUZGADOS

EL JUEZ MUNICIPAL DEL VEDADO SUSPENDIO LA TRAMITACION DE UNA BODA A CAUSA DE UNA DENUNCIA

En Los Pinos trató de suicidarse un individuo a consecuencia, según se cree, de los malos negocios.—En los terraplenes de Guasabacoa, en Regla, se incendió ayer una locomotora. Robos

El Juez Municipal del Vedado, remitió al Juzgado de Instrucción de la Sección Cuarta los antecedentes deducidos del expediente matrimonial promovido en aquel Juzgado el día cuatro del pasado abril, por el señor Israel Joaquín Serapio González Marrero, de Santa Clara, de 24 años y vecino de San José número 126 y la señorita Luisa Teresa Primitiva Sánchez y Ortiz, de la Habana, de 20 años de edad y vecina de Línea y D, en el Vedado.

Expone el Juez remitente que el día 23 de abril último recibió una carta por correo, suscrita por Paulina Márquez, natural de Santiago de Cuba, casada y mayor de edad, sin exponer su residencia ni domicilio, en la cual afirma que Israel González es su legítimo esposo, hallándose en cinta de él, y pide al Juez que suspenda el expediente matrimonial.

Como en la carta no se fija ni el domicilio ni la vecindad, se ignora si se trata en efecto de una denuncia cierta, de una broma de mal gusto o de una venganza para perjudicar a los futuros cónyuges. El Juez, Licenciado Saladrigas, dispuso la ocupación del expediente matrimonial a que se refiere la denuncia del Juez del Vedado.

LOS MALOS NEGOCIOS LE IMPULSARON AL SUICIDIO

El vigilante de la Policía Nacional número 784, de servicio en la subestación de Arroyo Naranjo fué avisado por el chauffeur de un ómnibus de la empresa La Fe de que en la Calzada de Aldabó, en Los Pinos, se hallaba tendido en el suelo un hombre al parecer herido. Acudió a dicho lugar el vigilante, encontrando tendido cerca de la finca del doctor Alfredo Zayas a un hombre que presentaba una herida en la cabeza y tenía cerca de su mano derecha un revólver vizcaíno, calibre 38. Conducido el herido al centro de socorros de Arroyo Apolo falleció al ser colocado en la mesa de operaciones, sin haber declarado.

Ya en el Necrocomio Municipal el cadáver, al que apreció el doctor Solís una herida de bala en la región temporal derecha, sin orificio de salida, fué reconocido por Evaristo Rodríguez Pérez, de Cabaiguán, de 21 años, vecino de Máximo Gómez número 72, en San Antonio de los Baños, que declaró que el occiso era su padre y se nombraba Miguel Rodríguez Ortega, de Canarias, de 56 años y vecino de su mismo domicilio. Expuso Evaristo que los malos negocios habían inducido a su padre a suicidarse.

LE ESTAFO EL TENEDOR DE LIBROS

En la Jefatura de la Judicial, denunció ayer José Lee, de Cantón, vecino de Gervasio número 75, dueño del tren de lavado allí existente, que tenía como tenedor de libros, para que le llevara las cuentas del impuesto del uno y medio por ciento, a Leovigildo Fernández Zamora, vecino de Marrí número 53, en Regla, al que pagaba $1.50 al mes.

Hace varios meses recibió un aviso de la Zona Fiscal, notificándole que tenía que pagar $47.84 por concepto de impuesto del uno y medio por ciento y al exhibirle la notificación a Leovigildo éste le dijo que por la mitad de lo que le reclamaban arreglaba el asunto, entregándole entonces Lee, $27.50.

Al mes recibió otra notificación de la Zona Fiscal y asustado pagó la cantidad referida con recargo y al decírselo al tenedor de libro, éste le dió a firmar un escrito hecho a máquina, diciéndole que era una instancia para pedir la devolución del dinero pagado. Firmó Lee y hace varios días ha recibido una notificación para que abone seiscientos cincuenta pesos a Leovigildo, al que no volvió a ver más, enterándose de que lo que firmó no era una instancia sino un pagaré por la cantidad referida.

UNA BICICLETA CHOCO CON UN CAMION

Ayer a las cinco de la mañana, en 12 y 19, chocó la bicicleta que montaba Manuel Suárez Méndez, español, de 21 años, vecino de 16 y 19, con el camión número 380, cuyo chauffeur se nombra Carlos Fernández Rodríguez, vecino de 12 número 212.

Suárez fué asistido en el quinto centro de socorros por el doctor Miró, de contusiones en la mano derecha epistaxis y fenómenos de conmoción cerebral. Quedó en libertad el chauffeur, pues por las declaraciones prestadas por el lesionado y por el vigilante nocturno número 227 Emilio S. Martín, se comprobó que el hecho fué casual.

UN EX-DELEGADO DE GOBERNACION ACUSADO

El vigilante número 1507, de la Segunda Estación, delegado para la persecución de jugadores y riferos, registró ayer a José Valdés Valdés, de 38 años, vecino de San Isidro número 63.1|2, ocupándole varias listas con apuntaciones del juego de la bolita y terminales. Valdés expuso al vigilante que hace días un tal Felipe Luaces, que era delegado de la Secretaría de Gobernación, le dijo que jugara sin cuidado, pues él iba a arreglar el asunto con el vigilante 1507 y el sargento. El referido vigilante denunció el hecho, ratificando Valdés lo que había expuesto el vigilante. La Policía busca a Luaces.

LESIONADO CASUAL

Al caerse en Habana y Sol, Aniceto Castro García, de 10 años, vecino de Santa Clara número 22, sufrió la fractura del brazo izquierdo. Fué asistido en el primer centro de socorros.

SE INCENDIO UNA LOCOMOTORA

En Regla, en los terraplenes de la compañía Beguiristain, se incendió en la madrugada anterior una locomotora de los Ferrocarriles Unidos. Acudió el material de incendios y el extinguidor químico. Se quemó parte del alijo, sufriendo una contusión leve en la cabeza el fogonero Evelio Pérez Partagás, vecino de Santa Catalina número 9, en Marianao.

Expuso el fogonero que al limpiar los fruses se inflamó el petróleo. Se ignora la cuantía de los daños.

ROBOS

En el café y fonda situado en la casa Benítez número 8, en Regla, de Manuel Carvajal Méndez, sustrajeron sesenta pesos. Los cacos abandonaron al huir una linterna y una cabilla.

En la casa Sol número 33, sustrajeron a Paulino Arango prendas y ropas por valor de $114, y a Santiago Gallego Tramont, $61 en efectivo.

—De la chalana número 5, folio número 26, anclada en el muelle de Hershey en Regla, sustrajeron violentando la caseta del timonel cincuenta pesos. Denunció el hecho el patrón Ramón Guerra Suárez, vecino de San Miguel sin número en El Mariel. La chalana es propiedad de la fábrica de Cemento El Morro.

PROCESADOS

Fueron procesados ayer los siguientes individuos: Aurelio Figueras Morejón y Jesús Yera Olano o Manuel Alvarez Olano, por atentado, con trescientos pesos de fianza cada uno;

Vicente García Ruiz, por infracción del Código Postal, en libertad apud acta y José Martínez Fernández, también en libertad apud acta.

DESAPARECIDO

Los agentes de la Judicial señores Máximo Díez y Virgilio Castillo tratan de localizar al menor Alberto Pérez Pichardo, de 14 años de edad, vecino de Aguila número 141, que desde el pasado viernes falta de su domicilio, del que sustrajo un revólver. Un hermano del menor, nombrado Luis, le encontró frente al Teatro Principal de la Comedia pero el menor huyó al verle y aún cuando le alcanzó no pudo llevarlo a su casa, por impedírselo un individuo que les separó dando tiempo al menor a que huyera.

SE LLEVO LAS FIGURAS

Denunció en la Judicial Sr. Julio E. Domínguez, vecino de Gloria número 163, que Max Rubentein, de Alemania, su socio, se llevó de su domicilio figuras de cera y yeso, con un valor de trescientos ochenta pesos.

DETENIDO

El agente y fotógrafo de la Judicial señor Mederos detuvo a Tomás Carballo, reclamado en causa por estafa.

EL VALOR UNICO TONIFICANTE

del vino Tonikel, es lo que garantiza su aceptación unánime, tanto entre la profesión médica, como en el público. Sus efectos benéficos le han hecho un remedio popular desde que ha sido introducido por sus preparadores.

LO DEL PRINCIPE DE ASTURIAS

Información Sensacional

De Madrid han contestado los cables donde se pedían noticias sobre la supuesta "abdicación" de S. A. El Príncipe de Asturias.

Y por diversos conductos se da soberano mentís a los rumores circulantes. El Príncipe está mejor que nunca, porque está tomando a menudo el delicioso moscatel quincarne, vino de maravillosas propiedades reconfortantes y alimenticias. El moscatel quincarne—que importa la compañía vinatera—se vende en todas partes.

ATUN Y BONITO
Selectos
ANTONIO ALONSO, Hijos. Vigo, España

el BARCLAY
Hotel en Nueva York para huespedes de distinción

La administración del *Hotel Barclay* tiene el honor de ponerse a la disposición de los visitantes de la Habana.

La situación central de este hotel en el distrito de residencia mas distinguida de Nueva York ofrece el lugar mas conveniente para todo el mundo. A los señores de negocio asi como a las señoras para llegar a los almacenes y teatros en cinco minutos.

SE HABLA ESPAÑOL

III ESTE, CALLE 48
New York

NOTICIAS DE SANIDAD

TRIBUTARAN PARA MATERNIDAD LAS VALLAS DE GALLOS

Anticipo hecho por Sanidad para reparaciones en el asilo "Rafael de Cárdenas"

En el Salón de Actos de la Junta Nacional de Sanidad y Beneficencia, celebró sesión ayer la Junta Nacional para la Protección de la Maternidad e Infancia presidiendo el acto el Secretario de Sanidad y Beneficencia, actuando de Secretario el doctor José A. López del Valle y concurriendo los vocales doctores Fernando J. del Pino, Director de Beneficencia, Domingo S. Ramos y Juan J. Mignagaray y la señora Antonio Prieto de Calvo, excusando su asistencia las demás damas que integran dicho organismo.

Abierta la sesión se aprobó el acta de la anterior reunión, tomándose acto seguido el acuerdo de autorizar el pago por el Asilo Rafael de Cárdenas a la institución de Tres Mil Pesos que se le anticiparon para reparaciones en el edificio pago que verificará a razón de $250 mensuales.

Aprueba asimismo la Comisión, los planos de construcción y memorias del Hospital de Maternidad e Infancia, especialmente de partos, que se construirá en terrenos del Hospital "Calixto García", de acuerdo con los planes del vocal Domingo S. Ramos.

Finalmente se acuerda interesar del señor Secretario de Hacienda que incluya a las valles de gallos como espectáculos que deben tributar por la Ley del Turismo.

VISITA EL DR. MUHLENS LA SECRETARIA DE SANIDAD

Terminado el almuerzo ofrecido en el Hotel Plaza al doctor Pedro Muhlens, especialista alemán de enfermedades tropicales y Director del Instituto de dichas enfermedades en la ciudad de Hamburgo, Alemania, dicho reputado especialista visitó todos los departamentos de la Secretaría de Sanidad y Beneficencia, interesándose con los jefes de negociados por el funcionamiento de los mismos.

Altamente satisfecho de la excelente organización y funcionamiento de todas las dependencias de la Secretaría de Sanidad, quedó el doctor Muhlens.

INGENIERIA SANITARIA

Se han aprobado por esta Dirección los planos siguientes: Presidente Zayas, 66 y 68, de Manuel Granda; San Mariano esquina a J. A. Pérez; Mario 1, Reparto Santa Amalia; de Lorenzo A. Betancourt; Alejandro Ramírez 4, de José Ayesta; R. M. de Labra 311, de Leticia García; General Lacoste entre Sola y Pasaje, de Fausto Peña; América Arias de eOswaldo A. Carr; Pedro Varela 38, de Segundo Casteleiro; General, Carrillo 148, de Fernando Ortiz: Rodríguez entre Flores y Serano de Julia Falará; Avenida Menocal 6, M. Compañía Taburriente; Calzada 135, Vedado, de Ramiro F. Morris; 4 entre Tejar y Pocito, de Guillermo M. Lawton. Se han rechazado: 18 y 11, Reparto Carmelo de Clemente Rodríguez; C y 14 ampliación de Lawton, de Ramón Crespo; Zequeira 52, de César Castellá; San Miguel entre Luz y Bellavista, de Santiago Santana.

DESINFECCION

Las brigadas de Petrolización han petrolizado en la Habana, Jesús del Monte, Cerro ,Vedado y Luyanó y se ha ngirado 338 visitas a casas para inspección d etanques. Las de Canalización han trabajado en la Habana y Cerro.

LICENCIAS DE ESTABLECIMIENTOS

Se han concedido por la Secretaría de Sanidad las siguientes licencias: Serrano 76, barbería; Herrera entre Luco y Ensenada, puesto de frutas; Dolores y Novena, carnicería; Avenida de la República 238, talle niquelar; Oficios 84, carnicería; República del Brasil 364, café cantina Plácido 25 tienda tejidos; Pedro Pérez 52, sedería y quincalla; General Aguirre 101, almacén de ferretería; Zenea 4, café cantina; R. Cabrera 27, almacen víveres; Cuba 39, maestro ebanista; Salud 182, materiales de construcción.

Han sido denegadas: Obrapía 45, zapatería; Luz 3, fígón; República del Brasil 66, venta de leche; San Nicolás 85, puesto de frituras; Avenida de la Independencia 50, dulcería; Obrapía 27, comerciantes; Perfecto Lacoste 122, almacén de tejidos.

Papá está triste

Es feliz en su hogar, no carece de nada, pero los achaques de la vejez le impiden pasar un solo día tranquilo. Su corazón no funciona bien, el reumatismo le produce agudos dolores, hace malas digestiones. Purificador San Lázaro es medicina para esos males y para todos los que sufren los hombres de edad avanzada. Se vende en todas las boticas y en su depósito Colón y Consulado.

1 d-6

PRIMERA INSTANCIA

EL DESAHUCIO DE VARIOS DUEÑOS DE ESTABLECIMIENTOS

Varias sentencias han sido dictadas por el Juzgado de primera instancia del Centro

SENTENCIAS

El Juez del Centro, en el juicio ejecutivo seguido por Andrés Blanco y Puente y Plácido Corral y García, contra Rafael Alonso y Pérez, dictó sentencia declarando con lugar la demanda y ordenando seguir la ejecución adelante contra los bienes de Alonso Pérez hasta pagar a sus demandantes la suma de un mil doscientos pesos, intereses y costas; habiendo sido embargados al deudor, el establecimiento de víveres que tiene en la calle de Madrid, esquina a Marques de la Torre en esta capital.

En el juicio de menor cuantía establecido por Gustavo Adolfo Mejía como cesionario de García y Compañía S. en C. contra Manuel López Esquivel, comerciantes vecinos de Gaspar en Camagüey, también el Juez del Centro dictó sentencia declarando sin lugar la demanda, absolviendo al demandado y no haciéndole imposición en cuanto a costas.

En el juicio de desahucio establecido por el Procurador Toribio Bravo en nombre y representación de Inés González, viuda de Ortega, establecido contra Claudio Célis ,de San Isidro 66 en esta capital, el propio Juez del Centro dictó sentencia declarando con lugar la demanda condenando al demandado a que dentro de quince días desaloje aquella casa que tiene arrendada para establecimiento de bodega, apercibiéndolo de lanzamiento si no lo verifica e inponiéndole las costas.

También el mencionado Juez en el juicio de desahucio establecido por Pablo Fernández Valhonrat, contra Toribio García por la falta de pago de la renta convenida de la planta baja de Máximo Gómez 379 en esta Ciudad, donde ese demandado tiene un establecimiento; dictó sentencia igualmente declarando con lugar la demanda y condenando al García para que desaloje ese inmueble dentro de quince días apercibido de lanzamiento y con imposición de las costas al demandado.

PARA SU NIÑO **LECHE KEL** LA MEJOR

LA MODA
S. Rafael y Galiano
Telf. A-6240.

ARTE EN CALZADO
Bois de Rose, con incrustaciones Ors.

1 d-6

M.E.C.D. 2016

CRONICA DE TRIBUNALES

SE VERA EL DIA 14 EL RECURSO DE INCONSTITUCIONALIDAD DE M. PIEDRA CONTRA UN DECRETO DE GOBERNACION

Se refiere esta resolución a la suspensión del anunciado mitin del Partido Nacionalista.—El fiscal pide se impongan seis años de presidio mayor a un conocido delincuente

EN EL SUPREMO

RECURSO DE INCONSTITUCIONALIDAD

Para el día 14 del corriente mes, el Tribunal Supremo en pleno ha señalado la vista del recurso de inconstitucionalidad establecido por el General Manuel Piedra contra la resolución de la Secretaría de Gobernación, prohibiendo el miting de propaganda política que anunciaran los amigos del Coronel Carlos Mendieta.

RECURSOS SIN LUGAR

La Sala de lo Criminal del Tribunal Supremo ha declarado sin lugar el recurso de casación establecido por el procesado Manuel Fernández Fernández, empleado y vecino de esta ciudad, contra el fallo de la Sala Segunda de lo Criminal de la Audiencia de la Habana, que lo condenó a la pena de cuatro años, dos meses y un día de presidio correccional, como autor de un delito de hurto cualificado por el grave abuso de confianza.

Así mismo ha declarado sin lugar la citada Sala, el recurso de casación interpuesto por el procesado Arturo alviño Taín, chauffeur y vecino de esta ciudad, contra el fallo de la Sala Tercera de lo Criminal de la Audiencia de la Habana, que lo condenó a la pena de noventa días de encarcelamiento, como autor de un delito de lesiones menos graves.

También ha declarado sin lugar la nombrada Sala, el recurso de casación interpuesto por el procesado José Dorado Rodríguez, mecánico y vecino de San Germán, contra el fallo de la Audiencia de Oriente, que lo condenó a la pena de cuatro años, nueve meses y once días de presidio correccional, como autor de un delito de robo.

SEÑALAMIENTOS EN EL SUPREMO PARA HOY

Sala de lo Civil

—Habana. Manuel de Junco Puente, contra Compañía Cubana de Fianzas. Ponente: Figueroa. Letrado: Varona. Procurador: Illas.

—Oriente. Miguel Reyes Núñez, contra The Emploryers Siabrility. Ponente: Travieso. Letrados: Varona y Martínez. Procuradores: Laredo y Spínola.

—Oriente. José Enrique Ortega, contra Leodosio Cruz. Ponente: Portuondo. Letrados: Parra y Montalvo.

—Juzgado de Primera Instancia del Oeste. Cristina de la Rosa Gourrie, contra Gancedo Toca y Compañía. Ponente: Portuondo. Letrados: Canales y Gutiérrez. Procuradores: Castro y Roca.

Sala de lo Criminal

—Habana. Enrique Gómez, por estafa. Ponente: Caturla. Defensor: Cantero.

—Habana. Inocente Tomás, por rapto. Ponente: Palma. Defensor: Sarracent.

—Habana. Luís Díaz, por riña tumultuaria. Ponente: Vandama.

—Matanzas. Enrique Marín, por rapto. Ponente: Rabell. Defensor: Sarracent.

—Habana. Humberto Díaz por estafa. Ponente: Vandama.

—Santa Clara. Justo Germán, por rapto. Ponente: Vandama.

—Matanzas. Maximino Rodríguez, por homicidio. Ponente: Palma. Defensor: Sánchez.

—Habana. Mario Echemendía, por homicidio. Ponente: Vandama.

EN LA AUDIENCIA

PLEITO DE UNOS ARTISTAS CONTRA UN COMERCIANTE

Ha dictado sentencia la Sala de lo Civil de la Audiencia, declarando sin lugar la apelación establecida por el doctor Leandro E. Valdés, impugnando el fallo del Juez de Primera Instancia del Oeste, en los autos del juicio de menor cuantía que, sobre indemnización de daños y perjuicios, promovieran Juan Bofarrull Badía, Paulino Fernández Merino, Carlos Martínez Lapeñas, Leandro Gastón Sarabia y Luciano de iguales apellidos, todos artistas y vecinos de esta ciudad, contra Leslie Mac. Lean Beers, comerciante de esta plaza.

El Juez, declarando con lugar la excepción de falta de acción opuesta por el demandado, desestimó la demanda con las costas a cargo de los actores.

PLEITO DE UNA COMPAÑIA ANONIMA

De igual modo ha declarado la mencionada Sala sin lugar, la apelación establecida por el doctor Serafín A. de Rojo combatiendo el fallo del Juez de Primera Instancia de Almendares, en los autos del juicio de mayor cuantía que, en cobro de pesos, promovió la Compañía S. A., del comercio de esta plaza, contra Enrique Díaz González, propietario de esta ciudad.

El Juez, declarando con lugar la demanda, condenó al demandado a pagar a la actora la cantidad de 15.127 pesos, 50 centavos, intereses al diez por ciento anual y las costas.

SOBRESEIMIENTO A FAVOR DE UN INDUSTRIAL

Se ha dictado auto de sobreseimiento provisional, de acuerdo con lo solicitado Letrado defensor, doctor José Puig y Ventura, en la causa seguida por infracción del Código Postal contra el industrial de esta plaza don Diego Ruiz Martinto.

PROCESO CONTRA UN CONOCIDO DELINCUENTE

En la causa instruída al procesado Felipe García Gener—un "caco" peligroso por su agresividad—formuló ayer tarde sus conclusiones provisionales el Fiscal de la Audiencia.

Estima dicho Ministerio que García Gener es autor de dos delitos de robo con intimidación en las personas: uno consumado y otro que se mantuvo en los límites de la tentativa, con la agravante de uso de arma prohibida respecto a los dos.

Por el delito consumado pide el Fiscal se imponga seis años, diez meses y un día de presidio mayor, interesando se le condene por la tentativa de robo a quinientos pesos de multa.

Relata los hechos el representante de la sociedad en los siguientes términos:

"El procesado Felipe García Gener en unión de otras personas, desconocidas unas, ya juzgadas otras y de Juan González González, rebelde, armado de una navaja barbera que ha sido ocupada, se presentó el día 21 de junio del año 1924 en el domicilio de Justo Fonseca Blanco, situado en esta ciudad y, amenazándolo de muerte con la navaja aludida, le exigió la entrega de todo el dinero que tuviera, siéndole entregada por este solamente la cantidad de un peso.

Al siguiente día, el citado procesado en unión de las personas mencionadas en el anterior apartado, se presentó nuevamente en el domicilio del referido Fonseca y le volvió a exigir una cantidad de dinero mediante igual amenaza de muerte, no logrando su propósito porque en esos precisos momentos llegaron otras personas y el procesado se retiró".

OTRAS PENAS SOLICITADAS POR EL FISCAL

Solicita el propio Ministerio Fiscal, en otros escritos de conclusiones, provisionales al efecto formulados, las penas que a continuación se expresan:

Un año, 8 meses y 21 días de prisión correccional, por disparo de arma de fuego contra determinada persona, para Eugenio Gómez de la Maza y González.

Dos años, 11 meses y 11 días de presidio correccional, por robo en lugar habitado, para Manuel Hernández.

Cuatro meses de arresto mayor, por igual delito pero con la atenuante privilegiada de la edad, para Saturnino Hernández.

Dos meses de arresto mayor, por hurto simple con la atenuante privilegiada de la edad, para Francisco Hernández Palenzuela.

Cincuenta pesos de multa, como encubridora del delito antes mencionado, para María Aguilar Alonso.

Dos años, 1 mes y 11 días de prisión correccional, por atentado a agente de la Autoridad con la agravante de reincidencia, para Fabián Moré.

Tres años, 6 meses y 21 días de presidio correccional, por robo, para Luis Machado.

Dos años, 11 meses y 31 días de presidio correccional, por robo, para cada uno de los procesados Luis Moza y Francisco Machado.

Trescientos pesos de multa, como encubridor de robo, para Primitivo Rodríguez.

Y 4 meses y 1 día de arresto mayor, por estafa, para José Martínez Díaz.

SENTENCIAS ABSOLUTORIAS

Se absuelve a Manuel Gutiérrez Irider, acusado de robo con violencia en las personas. Defendió el doctor José Ramón Cruells.

A César García Morales, acusado de estafa. Defendió el doctor Joaquín F. Pardo.

A Luis Martínez Betancourt, acusado de rapto. Defendió el doctor Fructuoso Prendes.

A Bernardo López Ríos, acusado de infracción de la Ley de Drogas. Defendió el doctor Ramón González Barrios.

A Francisco Pérez Valle, acusado de hurto. Defendió el doctor Juan F. Aedo del Río.

Y a Isidro Menéndez Cruz, acusado de tentativa de delito privado. Defendió el doctor Angel Veiga.

COMERCIANTE ABSUELTO

De acuerdo con lo solicitado por el Letrado defensor, doctor Manuel Fernández Supervielle, se ha dictado sentencia absolviendo al comerciante de esta plaza, don Lázaro Deus Raniero, del delito de falsedad de que fué acusado.

HOY VIERNES, ES CUANDO COBRARAN LOS JUBILADOS DEL PODER JUDICIAL

En las últimas horas de la tarde de ayer recibió el prestigioso Presidente de la Comisión de Pensionales y Jubilaciones Judiciales doctor Francisco Llaca Argudín, los cheques correspondientes al mes de mayo del pasado año.

Por consiguiente, habiéndose recibido esos mandatos de pago antes de lo que se creía, pueden los interesados—así nos lo comunicó el doctor Llaca Argudín—pasar a recogerlos esta tarde, de una a cinco, en la Secretaría de la Sala de Gobierno de la Audiencia.

NOTIFICACIONES EN LA SECRETARIA DE LO CIVIL

Deben concurrir hoy, a notificarse, a la Secretaría de la Sala de lo Civil y de lo Contencioso-administrativo, a notificarse, las siguientes personas:

Doctor José Puig y Ventura, (ocho asuntos); Federico López Silveiro, Arturo Miró, Armando Laret, Antonio B. Ainciarte, Francisco Pérez Ibarra, Felipe Prieto, Constantino Martínez, José Alberni, Luis Meruelo, José Perujo, Wifredo Mazón, Salvador Rodríguez, Alfredo Borges García, Enrique Zalazar Parejo, Rafael Moragas, Angel J. Larrinaga, Eugenio López Freixas, Francisco Oscar de los Reyes, Oscar A. Lay, José de Alvaré, Gustavo A. Mejía, Abel Socarrás, Luis Meruelo, Alfredo Caulleras, Fermín Aguirre, Inocente Morales, Sergio L. Moré y Luis Valdés y Gerardo Moré.

SEÑALAMIENTOS EN LA AUDIENCIA PARA HOY

Sala Primera

Contra Sindulfo González, por hurto. Defensor: Alfonso.

Contra José Rueda, por lesiones. Defensor: Guas.

Contra Félix Cárdenas, por rapto. Defensor: Arango.

Contra José Rabelo, por lesiones. Defensor: Marill.

Contra Evelio Hidalgo Gato, por estafa. Defensor: Guas.

Contra Antonio Soluco, por cohecho. Defensor: Demestre.

Sala Segunda:

Contra Pedro Moris, por disparo. Defensor: Marill.

Contra Francisca Rodríguez, por robo. Defensor: Barroso.

Contra Conrado Martínez, por injurias. Defensor: Veiga.

Contra Jesús Romero, por falsificación. Defensor: Barroso.

Contra Alberto Rivero, por lesiones. Defensor: Garcilaso.

Contra Joaquín Fuentes, por falsedad. Defensor: Fernández.

Contra Perfecto Gómez, por estafa. Defensor: Cubillas.

Sala Tercera:

Contra Luis Rabeiro, por atentado. Defensor: Candia.

Contra Abelardo Lago, por amenazas. Defensor: Varona.

Contra Félix Díaz, por robo. Defensor: Sotolongo.

Contra Tomás Pérez, por robo. Defensor: Palma.

Contra Alberto M. San Pedro, por desorden público. Defensor: Castellanos.

Contra Juan Irigoyen, por estafa. Defensor: Peña.

Sala de lo Civil

Audiencia. Antonio Lanas contra Decreto del Presidente de la República. Ponente: Acosta. Letrado: Ortega. Procurador: Vega. Fiscal.

Audiencia. Administración General del Estado contra Comisión del Servicio Civil. Ponente: Echeverría. Letrado: Cárdenas. Procurador: Montaño. Señor Fiscal.

Audiencia. Carlos A. Llanes contra resolución de la Comisión del Servicio Civil. Ponente: Acosta. Letrado: Llanes. Procurador: A. Romay. Señor Fiscal.

Audiencia. Santa Lucía Company contra Comisión de Examen y Calificación de Adeudos del Estado. Ponente: Acosta. Letrado: Caballero. Procurador: Granados. Señor Fiscal.

Audiencia. Ciego de Avila Drug Company contra el Presidente de la República. Incidente. Ponente: Echeverría. Letrados: Caballero, y Díaz Irizar. Procurador: Granados. Señor Fiscal

Audiencia. Ferrocarriles de la Habana contra Alcalde de Regla. Ponente: Echeverría. Letrados: Rosains y Bosch. Procuradores: Granados y Monfort.

Norte. Antonio Cuan contra Luis Quintana. Menor. Ponente: Echeverría. Letrados: Montero y Menéndez. Procurador: V. Rodríguez.

Sur. Gustavo A. Roig e Iduate contra Manuel de Cárdenas y O'Farril. Menor. Ponente: Acosta. Letrado: Morán y Montero.

Oeste. Enrique Delgado contra Regino Albo y otro. Ejecutivo. Ponente: Acosta. Letrados: R. Ecay, Rodríguez y Delgado. Procuradores: Prats y Recio.

Oeste. M. F. Aguilera contra García Sixto. Menor. Ponente: Echeverría. Letrado: Ecay. Procuradores: López y Valdés.

Centro. Pieza separada sin honorarios en mayor cuantía por edad. García S. Hermano contra Compañía Manufacturera Nacional S. A. Incidente. Ponente: Acosta. Letrados: Sotorrío, Burquet. Procuradores: del Pozo y Miranda.

NOTAS DE HACIENDA

LOS BALANCES TRIMESTRALES DE LOS BANCOS A LOS EFECTOS DEL IMPUESTO

Los señores Fernando Figueredo y M. J. Betancourt, en representación de la Havana Clearing House celebraron en el día de ayer un cambio de impresiones con el Sr. Rogelio Barata. Director de Fondo especial de Obras Públicas, respecto a la forma en que las instituciones bancarias deben rendir la documentación de los balances trimestrales que con relación al impuesto del cuarto por ciento están obligados a presentar, de acuerdo con lo que dispone el artículo 29 del Reglamento para la ejecución de la Ley de Obras Públicas.

Dicha visita obedeció principalmente al hecho de que el Negociado de Examen de Balances de Bancos de la citada Dirección adoptó las medidas necesarias tendientes a unificar el procedimiento para la presentación de dichos balances en relación con aquel impuesto, siendo necesario dictar reglas claras que permitan a los Bancos conocer de manera exacta todos los requisitos que han de llenar al acompañar los balances trimestrales.

TODA SOCIEDAD ANONIMA PAGARA EL IMPUESTO DEL OCHO POR CIENTO

Por altos funcionarios de la Secretaría de Hacienda se está llevando a cabo un detenido estudio acerca de la forma de aplicar el impuesto del 8 por 100 sobre utilidades a las Sociedades Anónimas cuyas oficinas principales radican en el extranjero; pero que realizan negocios en Cuba por conducto de Agentes o Representantes.

Aunque no se ha llegado a la finalidad de ese estudio para someterlo a resolución del Secretario de Hacienda, existe la impresión de que dicho asunto se resolverá en el sentido de que las Sociedades Anónimas que se encuentren en ese caso, deberán satisfacer el impuesto del ocho por ciento, para lo cual se les exigirá a sus Representantes en Cuba que lleven un libro de contabilidad especial de las operaciones que realicen con sus clientes en Cuba, a fin de conocer las utilidades para los efectos del cobro del referido impuesto.

Los Veteranos y los Festejos del 20 de Mayo

Ayer se reunió la Comisión del Consejo Nacional de los Veteranos de la Independencia, que entiende en la organización de los festejos del vigésimo quinto aniversario de la proclamación de la República, dando cuenta las subcomisiones de las gestiones que ya llevan practicadas y acordándose que, en una próxima reunión, se confeccione el programa definitivo.

El general Betancourt, presidente de la institución, dió cuenta de que la comisión general de los festejos nombrada por decreto presidencial que preside el general José B. Alemán, secretario de Instrucción Pública y de la que él es vicepresidente, señaló, en su reunión del día 4 de los corrientes, dos números en el programa general de los festejos a los veteranos de la independencia, y los cuales son: el que se celebrará ante la estatua del lugarteniente general Antonio Maceo, en el que hará uso de la palabra un veterano, cuyo nombre se dará a conocer en su oportunidad y el que se efectuará en el cementerio de Colón ante las tumbas del general en jefe Máximo Gómez y de Gonzalo de Quesada y en el que hará uso de la palabra, rindiéndole tributo a la memoria de todos los patriotas desaparecidos, un hijo de veterano que será designado por el señor presidente de esa asociación.

Esta comisión de festejos se reunirá nuevamente el jueves 12 de los corrientes, a las cinco de la tarde, para cambiar nuevamente impresiones y redactar, de ser posible, el programa.

JUNTA DE DIRECTORES

Hoy, viernes, a las cinco de la tarde, se reúne nuevamente la Junta de Directores, para tratar sobre la construcción del edificio social.

CONSEJO NACIONAL DE VETERANOS

CITACION

Ruego a mis compañeros miembros del Ejército Libertador se sirvan concurrir al local social Villegas y Tejadillo el sábado 7, por la tarde con el objeto de concurrir el acto del recibimiento que se verificará en honor del Honorable señor Presidente de la República a su regreso de los Estados Unidos.

Mayor General Pedro E. Betancourt, Presidente.

MISCELANEA

EGOISMO

Es difícil que el mundo marche bien. La gente no sabe más que inventar nuevas doctrinas y distintas maneras de gobernar, sin que hasta la fecha haya dado ninguna el feliz resultado que han dado los cigarros Especiales de La Gloria. El que más y el que menos cree que es fácil hacer que la vida sea pasadera con estas o aquellas teorías, pero a la hora de ponerlas en práctica surgen las dificultades imprevistas y con éstas vuelve a reinar un descontento general o capitán general.

Hace días me aseguraba un amigo que la desdicha mayor que hay en el mundo es el dinero. Sólo con retirarlo de la circulación era suficiente para que nos sintiésemos tan felices como los fabricantes del ron Bacardí o la maltina Tívoli.

—¿Y cómo podría lograrse eso?—le interrogué.

—Pues muy fácil. Usted va a tomar un vermú Pemartín o a comprar una cerradura en la ferretería de Los Dos Leones, y no paga nada. El dueño de la ferretería, a su vez, no abona el alquiler, la comida ni los trajes que le hagan; el de los trajes hace lo mismo, y ya tiene usted el dinero abolido.

Así, a primera vista, parece que la cosa es tan sencilla como digerir bien tomando la Pepsina y Ruibarbo de Bosque, pero no debe ser tan factible cuando los rusos no han podido llevar a cabo la abolición de la moneda con la que se surten de corbatas estilo Rusquella y sidra Cima. Una de las principales medidas que tenía en cartera la república del soviet, era la abolición de la moneda para establecer el intercambio comercial: Tú me mandas a mí instrumentos y música cual la que vende la "Casa Iglesias" en San Rafael 46, y yo te mando coñá Especial Pemartín o chocolate de La Gloria. He ahí lo que contaba implantar el funesto Lenine.

Los resultados ya los hemos visto. Después de haber cerrado los bancos han tenido que volver a abrirlos por ser tan necesarios como las medias elegantes para damas que venden Los Precios Fijos. El mundo está bien como está, lo único que sobra es el egoísmo. Sólo con que se desposeyesen los humanos del egoísmo que por parte alícuota nos ha tocado a todos, el mundo sería una balsa de aceite, como se dice vulgarmente. Pero por desgracia sigue imperando la maldita teoría del reyezuelo francés, quien decía: "Después de mí, el Diluvio". Ello quiere decir que estando nosotros bien, poco nos importa que los demás no tengan con qué libar el Jerez-Quinado "San Julián" de Pemartín.

En el discurso que pronunció recientemente el ilustre ciego Antonio de las Heras Hervás, se dolía de que no se le haya hecho caso ni por parte de los gobiernos ni de la sociedad. El pide que se eduque al ciego para que sea un hombre tan útil como quienes fabrican los preciosos objetos de arte que vende Le Trianón en Galiano 91; no quiere que el ciego tenga que ser un mendigo a la fuerza. Va en viaje de propaganda por todas las naciones y a pesar de ser bien recibido en donde quiera que llega las cosas siguen tal y como estaban.

De esto tiene la culpa el malhadado egoísmo. El que ve por sus ojos las primorosas corbatas y pañuelos que vende La Rusquella en Obispo 108, le importa una higa que haya quien no las vea... Naturalmente, "después de mí, el Diluvio". Se dan buenas razones y esperanzas a los que piden, porque eso cuesta muchísimo menos que una plancha "Royal" para gasolina de las que venden los señores Juan Ramos y Co. en Monte 225. Luego cuando el peticionario se va, nadie se acuerda de sus ofrecimientos.

Por eso claman los tuberculosos por la ampliación de nuevos sanatorios; los pobres por más hospitales; los ciegos por colegios, etc.... Y por eso sus palabras caen en el vacío... Quienes gobiernan no necesitan de eso para nada. En sus hogares tienen suficientes alimentos, si algún familiar es invadido por la peste blanca lo mandan a las montañas de los E. U., que es de donde vienen las celebérrimas neveras "White Frost" que venden en O'Reilly 36. Y, naturalmente, con tener a mano cuanto se necesita, las miserias de los demás pasan tan desapercibidas como esos helados que no pueden igualarse en calidad a los que elaboran en el acreditado café y restaurant "Marte y Belona".

De esta suerte, el ciego ilustre irá del uno al otro continente dejando oir su palabra cálida en solicitud de auxilio para los que carecen de vista, sin que su paso despierte otra cosa que curiosidad por oir sus conferencias. Después, nada: unas cuantas promesas y las cosas se quedan como estaban. El que tiene se surte de gofio insuperable marca "La Favorita", y el que no, se aguanta como pueda. Maldito egoísmo. El hace que los gobernantes del mundo entero no piensen en los desheredados que carecen de todo, porque ellos están en la opulencia.

Quitadle a la humanidad el egoísmo y la felicidad relativa será con todos.

. . . . . .

Los doctores Viriato y Carlos Miguel han conferenciado extensamente para ver la manera de hacer viable el desembarco del primer magistrado, por la Punta frente a Palacio.

Parece que no es posible lo cual supone una noticia desagradable para cuantos vivimos en la Habana.

¡Tan bonito y eficiente que resultaría eso!

Dice un diario en grandes titulares que serán los primeros en ir a esperar al general Machado.

Ello quiere decir que son los últimos... Sí, porque los últimos serán los primeros, según reza el adagio.

De todas suertes,. se lo haremos presente al Primer Magistrado para que les suba el sueldo.

Antes de comprar muebles debe visitarse la gran exposición que tienen los señores D. Ruisánchez y Co., en Angeles y Estrella.

Dice un colega que pudieron ser cien las víctimas de la horrible explosión de Santiago de las Vegas.

Naturalmente, y pudieron ser muchas más. Eso depende del número de personas que se encontrasen en el lugar del siniestro.

De ocho de la mañana a seis de la tarde facilitan en "El Aguila de Oro" (Teniente Rey 83) cualquier cantidad de dinero sobre prendas u objetos de arte.

Un cofrade dedica todos los días un espacio en sus columnas para dar a las damas lo que él titula "el último grito" en modas femeninas.

Luego si alguien le dice que se pasa la vida dando gritos, pueda que se incomode.

El señor Alarcón (don Mariano), encuentra muy bien que en las botaduras de barcos españoles se rompan en lo sucesivo botellas de vino jerezano en vez de utilizar las de champaña como se venía haciendo hasta ahora que inauguró la nueva moda doña Victoria Eugenia en la botadura del "Magallanes".

Sin embargo, lo mejor sería beberse el vino en vez de romper la botella contra el casco del buque...

Mármoles. Los mejores. "Casa Manfredi".

Una curiosidad diaria.

El balance de la química del carbono.

La química orgánica comprende, como no ignora nadie que fume los tabacos "Petit Cetros de Partagás", los compuestos a base de carbono, tales como los alquitranes, las grasas, los azúcares, los alcoholes, los éteres la urea, el alcanfor, etc.

Pero lo que no todo el mundo sabe es que el número de estos derivados del carbono (aparte de los conocidos con precisión y que por consecuencia son individuales químicas definidas y catalogadas) alcanza la cifra de ciento cincuenta mil cada año la Isla se aumenta con 7.000 u 8.00 cuerpos nuevos, generalmente en forma de tintes, perfumes, explosivos y específicos farmacéuticos.

Siempre son de la mejor calidad y mucho más baratos los víveres que reparte a su numerosa clientela la Cuban Grocery de Cerro 757. Siempre están dispuestos a cambiar cualquier artículo aunque sea bueno.

Efemérides.

1873.—(Mayo 6) —Muerte de J. A. Paez, primer presidente de Venezuela.

1808.—Abdicación de Carlos IV y de Fernando VII en Bayona.

1927.—Aumenta el consumo de los archivos y muebles de acero que venden los señores Texidor y Co., por su eficiencia.

1338.—Ordenanzas en el riepto (reto) o desafío.

1906.—Congreso postal en Roma.

1527.—Saqueo de Roma por el condestable de Borbón.

Horóscopo del da.

Los nacidos el 6 de Mayo no gozarán de riquezas.

La nota final.

Las imbecilidades de los "nuevos ricos"... (y los viejos).

El Anticuario: —Aquí tiene usted un violín antiquísimo; es un Stradivarius.

El nuevo rico: —No; afortunadamente tengo recursos para adquirir uno moderno.

En cambio para adquirir los trajes que vende "Le París", en Zulueta y Neptuno, Manzana de Gómez, no se necesita tener mucho dinero porque los venden a precios sumamente baratísimos.

Cuál es el arma más pesada?

El arma-toste.

Luis M. SOMINES.

4 DE CADA 5 EMPIEZAN DEMASIADO TARDE

Entre las personas con quienes usted alterna, hay cuatro de cada cinco mayores de cuarenta, (y muchos jóvenes), que son víctimas de la Piorrea, simplemente porque empezaron muy tarde a proteger sus encías y sus dientes.

La Piorrea empieza con una sensibilidad en las encías, que las hace sangrar. Si no se atienden a tiempo va minando la juventud y la salud y a menudo resulta en la pérdida de los dientes, neuritis, úlceras, reumatismo y otras serias enfermedades. Pero no tema, si usted empieza a tiempo puede prevenir o reprimir el curso de la Piorrea. Vea a su dentista por lo menos dos veces al año y empiece a usar pasta FORHAN'S para las encías hoy mismo.

Este dentífrico impide y reprime la Piorrea. Es la fórmula del doctor R. J. Forhan, un especialista en Piorrea de fama mundial reconocida.

La pasta FORHAN'S por la mañana y por la noche. Hágalo un hábito. Inculque lo mismo a sus hijos, que equivale a asegurar su salud. Compre un tubo hoy mismo.

PUEDE USTED ESTAR SEGURO DE ESTO..

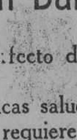

Miles tienen el aliento agradable y fresco por este nuevo producto.

Le prometemos que usted no volverá a usar otro líquido, que solo sirve para esconder los malos olores del aliento, una vez que haya usado el Antiséptico Refrescante Forhan's. Pruébelo.

De venta en las Droguerías, Farmacias y Sederías.

FORHAN'S PARA LAS ENCIAS ES MAS QUE UNA PASTA DE DIENTES, REPRIME LA PIORREA

Agente General Exclusivo:
ALBERTO PERALTA
Julio de Cárdenas No. 1 (antes S. Juan de Dios)
Apartado No. 2349. Teléfono A-9136.
HABANA.—Cuba.

UN LUGAR TRANQUILO PARA PERSONAS DISTINGUIDAS.
Hermosos Jardines y Parques. Abierta hasta las once p. m.

3056. Alt.

Charlas
Sobre
LA LECHE
Cortesía de la
American Dairy Products Company

La leche es el alimento perfecto de la naturaleza, tanto para los adultos como para los niños.

Cuando se produce de vacas saludables y se pasteuriza concienzudamente queda lista para usarse y no requiere ser cocinada.

Ningún otro alimento es tan económico. Un litro de leche buena equivale a ocho huevos o a dos libras de carne de gallina.

La salud depende de los alimentos que ingerimos y la leche tiene el mayor valor para la salud entre todos los alimentos.

Tomar abundante leche representa construir resistencia física contra contagios.

La leche para los niños, si está perfectamente pasteurizada, induce a una salud llena de vivacidad, ojos chispeantes, piel juvenil clara, buenos dientes, huesos robustos, mejillas sonrosados, vigor y animación.

Trae la alegría de la vida a todos los que la consumen regularmente.

El doctor M. J. Roseau, de Harvard, dice:

"La leche es el mejor alimento que tenemos. No hay ningún substituto. Economice en otras cosas, si tiene que hacerlo, pero no en la leche. Cómprese por lo menos medio litro de leche diario para cada miembro de la familia."

El doctor L. J. Frankel, Vice-Presidente de la Metropolitan Life Insurance Co., dice:

"El verdadero valor de la leche en la salvaguardia de la salud está solo comenzando a ser reconocido."

La Ward's "Jersey Cream" Milk (perfectamente Pasteurizada) llena todos y cada uno de los más extrictos requerimientos.

Es la mejor leche que se produce en Cuba e igual a la mejor que se pueda producir en cualquier parte del Mundo.

PIENSELO BIEN

Ponga su resolución en práctica. Telefonee su orden al FO-7762 ó FO-7763 y arregle para recibir nuestro servicio a base de nuestro plan de pagos semanales. Nuestros camiones entregan la leche a su domicilio todas las mañanas antes del desayuno.

Recuerde que

Hay Salud en Cada Gota

P. D.—El domingo que viene comienza nuestro concurso del libro de recortes.

Diga a los niños y niñas que lean las bases y vigilen las fechas.

4224 1d 6

"Lincoln" 7 pasajeros, está como nuevo

Motor flamante.
Fué comprado en la Florida como oportunidad.
Una verdadera ganga.
Si le interesa venga pronto.

Llame al M-5805.

4241 1d 6

Debilidad Nerviosa

Esterilidad, vejez prematura, acotamiento: Curación rápida con la acreditada POMADA FORTIFICANTE, de Rodríguez de los Ríos, es inofensiva y produce efecto maravilloso a la primera fricción. En todas las farmacias y Droguerías. Depositarios . Sarrá y Johnson Habana.

Rechazad las imitaciones y falsificaciones por inútiles y perjudiciales y exigid la legítima que únicamente se fabrica en Madrid. (España

El Mejor Reconstituyente NUTRIGENOL Un Tónico Poderoso

¡CURE SU CATARRO!

EL GRIPPOL

Es una medicación de gran éxito en el tratamiento de la grippe, tos, catarros, bronquitis, tuberculosis pulmonar, laringitis y todos los desórdenes del aparato respiratorio.

DOSIS:

Para adultos, cuatro cucharadas al día.
Para niños, consúltese el folleto que acompaña al frasco.

Rechace de plano toda sustitución

LABORATORIO
DEL DR. A. C. BOSQUE
TEJADILLO 36, HABANA

M.E.C.D. 2016

ADORNOS
PARA VESTIDOS

Encajes y entredós de calé y punto redondo, en los colores: ocre, crema y blanco, a 5 c., 10 c., 15 c. y 20 c.

Encajes de chantilly, punto de Paris, alecón, filet, macrame e ilusión, en los colores: beig, ocre, crema, peach y blanco.

1|4 de guarniciones, colores de gran novedad.

1|2 guarniciones colores: ocre, embeleso, flech y blanco.

Cinturones de gran moda, en los colores: verde, rojo, pastel, beig y blanco.

Trencillas, hilos y sedas, D. M. C.

Pañuelos holán franceses, estampados, de crepé estampados, de linón con encajes en estuches de 3 y 6 pañuelos especiales para regalos.

ZENEA (NEPTUNO) La Filosofía Y SAN NICOLAS

Cubiertos de Distinción

Patrician y Luis XVI

Docena	cuchillos de mesa	$20.75
"	tenedores	14.75
"	cucharas	14.75
"	cucharillas	6.75
"	cucharas para refrescos	7.00
"	tenedores de postres	7.00

LA MAS FERMOSA-S. RAFAEL 28

4163 9d alt 4

Para la Temporada de Opera

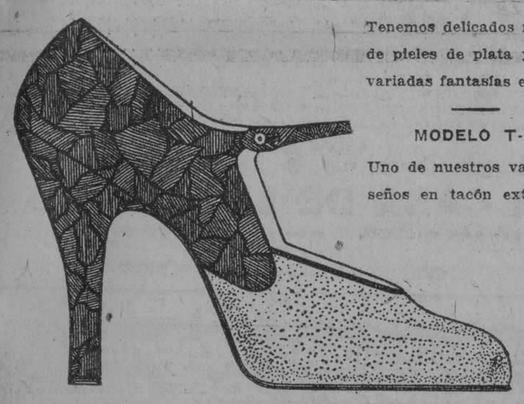

Tenemos delicados modelos de pieles de plata y oro y variadas fantasías en tisús.

MODELO T-24

Uno de nuestros varios diseños en tacón extra-alto.

PELETERIAS UNCLE SAM HABANA

SAN RAFAEL 1 TEL. M-7190 — OBISPO 81 TEL A-9179

MATALOBOS Y HNO

Le Palais de la Mode

Primorosos Chapeaux de Verano

MODELOS QUE DAN REALCE A LA BELLEZA FEMENINA

Admirable variación de Sombreros en profusión de estilos y tonalidades, formas todas distintas, acabados de recibir, confeccionados de esterillas exóticas, última palabra de la Moda, para estos deliciosos días de verano.

PRECIOS POPULARISIMOS

Núñez

Amistad número 50, casi esq. a Neptuno

4169 2 alt 4

PARA SUS ANUNCIOS LLAME A

HIGINIO GARCIA Y GARCIA

Propagandas Comerciales • Industriales

POCITO Y SAN LAZARO. VIBORA TELF. I-4798

ANUNCIESE EN EL 'DIARIO DE LA MARINA'

HABANERAS

BODA ELEGANTE
EN LA MERCED

Blanquita Urquía y José M. Hernando Abella.

Un elogio primero.

Para el decorado del templo.

Espléndida lucía anoche con sus galas florales la Iglesia de la Merced.

Marco poético de la ceremonia que dejaba consagrados en la gloria de su amor a la señorita Blanca Urquía y Magaz y al señor José M. Hernando y Abella.

Flores y más flores.

Las más lindas de la Casa Trías.

Una expresión de espiritualidad en medio de la pompa del sagrado recinto.

Un corazón tejido con **easters lillies** abríase por mitad a la entrada de la senda que describía en la nave central una doble hilera de celosías sostenidas de tramo en tramo por columnitas coronadas con artísticos jarrones de los que se desprendían lirios.

Colgaban de las celosías múltiples jardineras cuajadas de gardenias y claveles.

Deslumbrador el altar.

Luces, gasas, flores...

Desaparecía materialmente el retablo bajo un tapiz de pétalos.

Palmas...

Esbeltas y finas palmas.

Ellas completaban la belleza del decorado que lleva una página de honor a la historia de la Casa Trías.

A las nueve y media, hora fijada en las invitaciones, hacía su aparición la comitiva nupcial.

Linda la novia.

Ideal, inspiradora!...

De su elegido, Chicho Hernando, hay que hablar con las alabanzas a que es acreedor por su corrección exquisita.

Caballeroso joven que figura como gerente de la importante firma H. Martínez y Compañía en nuestro alto comercio.

Radiante Blanquita.

Con una **toilette** primorosa.

Completábase ésta con la maravilla del ramo de mano, creación de la Casa Trías, que era todo de **easters lillies,** de forma larga, recogidas las espigas con un reluciente encaje de plata.

Llegó a poder de la adorable **fiancée** como regalo de su bella hermana Antonia Urquía.

Al separarse del altar, concluída la boda, lo trocó por otro ramo.

Ramo de tornaboda.

De rosas lilas.

El respetable caballero don Venancio Urquía, padre de Blanquita, fué el padrino de la boda.

Y la madrina, la interesante hermana del novio, señora Ana María Hernando de Supervielle.

Testigos.

Por la novia.

El doctor Felipe Pagés, eminente cirujano de la Quinta La Purísima Concepción, el señor José Leicea, los doctores Nicolás Sierra y Ricardo González y el acaudalado contratista don Nicolás Almeida.

A su vez actuaron como testigos por parte del novio su socio, el señor Honorato Martínez y los señores Venancio Zabaleta, Juan Alvarado y Antonio Alvarez.

Además, como testigo del novio, el distinguido caballero Ramón Armada Sagrera, Vicepresidente del Casino Español de la Habana.

Gran parte de los invitados se trasladó de la iglesia a la residencia del tío de la desposada, señor Nicolás Almeida, en Infanta y San Miguel, donde se sirvió en obsequio de todos un buffet magnífico.

La casa aparecía adornada regiamente con plantas y con flores por Trías.

La sala, el comedor, cada una de las posesiones de aquella mansión, era de una flor y de una tonalidad distinta.

Repetíanse los votos.

Por la felicidad de los novios.

Una elegante casa, alhajada toda con lujosos muebles de **La Moda,** los espera al regreso de su viaje.

Viaje de boda.

Que realizarán por Europa.

Continúa en la página SIETE

LE TRIANON

JOYERIA Y OBJETOS DE ARTE

Regalos de boda...

...de excepcional belleza y completa originalidad son los que brinda **"LE TRIANON".** Constantemente se reciben novedades en joyas, lámparas, objetos de arte, etc.; y todo es marcado a precios de indiscutible ventaja.

SALVADOR FONDON

REGALOS ARTISTICOS

GALIANO 91 CASI ESQ A SN RAFAEL

4247 7d alt 6

FUE RECOGIDO DEL MAR EL CADAVVER DE UN INDIVIDUO CUYA DESAPARICION HABIA PARTICIPADO UN HERMANO

El cuerpo del suicida fué recogido en el litoral del Vedado.

Una señorita denunció que su prometido le sustrajo una sortija valuada $60.—Otras denuncias análogas contra él

Anteayer se personó en las oficinas de la Policía Judicial Ulpiano Martínez Trelles, mayor de edad y vecino de Jesús del Monte 222, dando cuenta de la desaparición de su hermano José María Martínez Trelles, natural de España, de 36 años y de igual domicilio, estimando que le hubiese ocurrido alguna desgracia, pues no tenía por costumbre el faltar nunca de su domicilio.

Y, ayer tarde, en el litoral frente al Crucero del Vedado el público presenció cómo el cadáver de un individuo flotaba sobre las olas, por lo que se le dió aviso a la Policía del Puerto.

Rafael Reyes Campos, vecino de San Felipe sin número, se arrojó a las aguas, extrayendo el cadáver, siendo más tarde identificado por Martínez como el de su hermano José María.

Registradas las ropas que vestía el occiso, se le ocupó en un bolsillo un pedazo de papel que tenía escrito con lápiz lo siguiente: "No culpen a nadie.—José María".

Ulpiano ignora los motivos que haya tenido su hermano José para suicidarse.

El cadáver fué entregado, por orden del juez de guardia, doctor Gómez de la Maza, a Ulpiano, quien lo presentará hoy en el Necrocomio para su autopsia.

EFECTO DE UN BACHE

Eleuterio Cabañas Boligan, de 19 años, vecino de Capote 2, en Marianao, fué asistido en el primer Centro de Socorro de contusiones por el cuerpo que dijo sufrió al caerse de una pipa de riego de Obras Públicas, en Neptuno y Zulueta, con motivo de un salto que dió el carro al coger un bache que allí hay.

SOLDADO ARROLLADO

En la quinta de salud del Centro de Dependientes fué asistido el soldado Antonio Blanco Alonso, de 32 años, destacado en La Cabaña, de ser arrollado por el tranvía número contusiones por la cabeza y cuerpo, que sufrió en Cristina y Castillo, al ser arrollado por el tranvía número 602, que conducía el motorista José Luaces, vecino de Colina 130.

SE FUGO EL CHAUFFEUR

Luis Antonio Vilardoy, de 1[illegible] años, vecino de J número 265, fué asistido en el Hospital Municipal de fracturación en la muñeca izquierda y contusiones por el cuerpo, que se produjo en Mazón y Neptuno, al ser arrollado por un camión cuyo número y chauffeur que lo conducía desconoce, por haberse dado éste a la fuga.

CAYO DEL BALCON

Al caerse del balcón para el patio de su casa, se produjo gravísimas contusiones por la cabeza y cuerpo, José Lugo Santoyo, de 38 años, vecino de Tejar número 25, siendo asistido en el Hospital Municipal.

RESBALO

Pedro Hernández Arias, de 17 años, vecino de 8 número 38, en Santiago de las Vegas, fué asistido en el Hospital Municipal de la fractura del brazo izquierdo que se causó en Jovellar y Hospital, por donde transitaba agarrado del fuelle de un auto y dar un resbalón, cayendo al pavimento.

ENFERMA FALLECIDA

En la casa Picota número 10, dejó de existir anoche, a las doce, Cándida Marquetti, natural de Alquizar de 44 años de edad, a consecuencia de un ataque que le dió debido a cierta enfermedad que desde hacía tiempo venía padeciendo.

Según declaración prestada por los vecinos al capitán Guillén, Cándida se había dirigido a la cocina con una bolsa para llenarla de agua, cuando en esos instantes fué presa del ataque.

A la occisa la venía asistiendo el doctor E. Soler.

Se le dió cuenta de lo actuado al Juzgado Municipal.

ACUSO A SU PROMETIDO

El vigilante 776, Juan González, condujo a la Sección de Expertos a Manuel Veiga Taboada, natural de España, de 19 años de edad, vecino de Villegas número 123, por acusarlo su prometida Enriqueta Moneos Pascual, de 27 años, vecina de Industria número 73, de haberse apropiado de una sortija de brillantes valorada en 60 pesos, que hace como dos meses le prestó, encontrándose ambos en los jardines de La Polar.

Además la Moneos acusó a Veiga de haberla amenazado con una pistola, a fin de que reanudara las relaciones amorosas.

También la francesa Marguerite Yoffroy, vecina de Industria 73, acusó a Veiga de haberle hurtado cuatro sortijas que aprecia en la suma de cincuenta pesos.

El acusado negó los cargos, diciendo que la prenda que le había prestado su prometida, la extravió en la droguería de Sarrá, donde trabaja.

GRANDES ALMACENES

Fin de Siglo

¿NO LO HA OIDO USTED DECIR?

...en las visitas, en los tés, en las sesiones de Mah-Jong—donde quiera que haya varias madres reunidas, ¿no ha oido Vd. alguna vez decir con absoluto convencimiento:

LA VERDAD ES QUE PARA ROPA DE NIÑOS NO HAY COMO FIN DE SIGLO...?

...Esa es la declaración unánime de todas las madres habaneras... Tarde o temprano, Vd. acabará por declarar lo mismo, Señora.

Vestidos Para niñas

...Nuestros surtidos unen a la variedad más completa y extensa de estilos, un primor insuperable en la confección. Y nuestros precios no pueden ser más reducidos. Vea Vd. algunas indicaciones:

A **$1.75,** lindos vestidos de VOILE en rosa, amarillo, azul, naranja y blanco, con bonitos bordados y festones; para niñas de dos a seis años. Estilos sumamente graciosos.

A **$1.75,** preciosos vestidos de SEDA LAVABLE, blancos, con finos bordados y festones en tonos vivos, para niñas de 2 a 6 años.

A **$2.20,** muy bonitos vestidos de SOIESETTE, en rosa, azul, amarillo, blanco o fresa, con primorosos bordados en tonos contrastantes. Tallas de 2 a 6 años.

A **$2.50,** vestidos de PIQUE de clase muy fina, blancos, con primorosos bordados en colores. Para niñas de 2 a 6 años.

A **$4.50,** modelitos de WARANDOL de puro hilo, blancos, con lindos adornos de bieses en colores. Para niñas de 4 a 7 años.

A **$4.95,** vestidos de WARANDOL de puro hilo, en blanco combinado con fresa, verde, azul pastel, amarillo o rosa; adornados con finos botones y bordados. Para niñas de 4 a 7 años.

en el diseño

la niña lleva un vestido de fino soiesette con caprichosos bordados y festones haciendo contraste con el color del vestido, que puede ser rosa, azul, fresa, blanco, amarillo o pastel. Tallas para niñas de 3 a 7 años.

A $2.75

También se representa en el diseño dos prendas de nuestra admirable colección de ropa

PARA NIÑOS

Las representadas son: Una camisa de fino Vichy blanco, con el cuello sport y media manga, cuyo precio, en tallas para niños de 6 a 15 años, es de $1.10.

y un pantalón bombacho de dril blanco, de calidad muy duradera. En tallas para niños de 8 a 16 años, $1.75.

CAMISAS PARA NIÑOS DE 6 A 15 AÑOS

otros estilos

A $1.10, de Vichy, en fondo claro u obscuro, en gran diversidad de estilos; pintas nuevas, cuello sport y media manga. También tenemos este estilo en blanco entero.

A $1.25, de fino Vichy, con el cuello sport, media manga, en surtido completo.

A $1.40, de Vichy francés, cuello sport y media manga. Tonos claros y oscuros.

A $1.10, de Vichy, colores claros u oscuros, cuello alto fijo; mucha variedad.

A $1.25, de Vichy superior, con cuello alto fijo.

A $1.40, de Vichy, con pintas muy variadas. Cuello alto fijo.

PANTALONES BOMBACHOS

Tanto para mejor vestir como para uso diario, recomendamos nuestros tipos especiales de pantalón bombacho, en materiales finos y resistentes al mismo tiempo: De dril kaki o gris, a $0.85. De dril kaki o gris o crach, a $1.25. De dril kaki de clase superior, a $1.40. De dril blanco, a $1.75. De crach, tejido crudo o blanco, a $2.00.

PRECIOS MÓDICOS, PERO FIJOS

COMUNICADO
AVISO

JUAN BALERDI Y ALTOLAGUIRRE, por mi propio derecho, y como apoderado de mi hermano José Joaquín de los mismos apellidos, por el presente hago saber y anuncio, a la sociedad anónima "Compañía Central Nombre de Dios", cuyo domicilio se ignora, y a todas las demás personas interesadas en el cumplimiento de la obligación de pagar la renta de la finca rústica potrero de siete caballerías y cien cordeles de tierra, denominada "Bizarrón", situada en Güines, que nos fué arrendada por la indicada Compañía, según escritura número 100 de orden, otorgada en 5 de Mayo de 1923 ante el Lcdo. Adolfo Nieto Alberte, Notario de Güines, que habiéndose efectuado el ofrecimiento de pago de la anualidad de renta de dicha finca, vencida el día primero de Mayo del presente año, en el lugar designado para realizarlo, sin que se encontrara allí persona alguna capacitada para recibir el pago, se va a proceder a la consignación de la aludida anualidad de renta, dentro del término de diez días, siguientes a su vencimiento, que como término para el pago se reconoce en la escritura de arrendamiento. Y a los efectos de lo dispuesto en el artículo 1177 del Código Civil, se anuncia la consignación a la referida sociedad anónima "Compañía Central Nombre de Dios" y a todas las demás personas interesadas en el cumplimiento de la obligación, apercibiéndoles que serán de su cuenta, los gastos y costas que se ocasionen por virtud de la consignación y los daños y perjuicios de otra naturaleza que se derivaren de la falta de cumplimiento por parte del acreedor de su obligación de recibir la renta indicada. Habana, Mayo cinco de mil novecientos veinte y siete.—(Fdo.) **Juan Balerdi.**

4223 1d..6

Defunciones Ocurridas Ayer en la Habana

Relación de certificados de defunciones registrados durante el día de ayer en el Negociado de Demografía de la Secretaría de Sanidad y Beneficencia, según nota oficiosa facilitada a la prensa.

Hortensia López, blanca, 5 meses, Revillegigedo 18, gastro enteritis; Felipe Rabell, blanco, 6 años, Hospital Calixto García, t raumatismo, aplastamiento; Emilio Bobadilla, blanco, 1 año, Armas letra A. gastro enteritos; Dolores Montes de Oca, blanca, 61 años, Concordia 176, anemia perniciosa; Juan Valdés García, blanco, 52 años, Rastro 9, Cáncer del estómago; Bernabé Pérez, blanco, 60 años, Hospital Calixto García, arterio esclorosis; Miguel Rebillo, blanco, 16 años, Hospital Calixto García, pleuresía; Evarista Borrego, negra, 6 meses, Espada 4, animalía congénita del corazón; Rosa M. Menéndez, blanca, 35 años. Crespo 80, enfermedad de la piel; Candelaria Gorri, negra, 70 años, Hospital Calixto García, carcinoma; Liborio Ramos, blanco, 38 años, Hospital Mercedes, úlcera gástrica; Cipriano Mederos, blanco, 45 años, I y 23 Vedado, cáncer del cuello; Justo P. Cabrera, blanco, 10 meses, Benavides 18, atrepsia; Clara Montes, negro, blanca, 44 años, Peñalver 93, insuficiencia mitral; Herminia Cebrían, blanca, 36 años, Figuras 9-C, enteritis tuberculosa; Ursula Sánchez Fuentes, blanca, 67 años, Escobar 170, hemorragia cerebral; Celestino González, blanco, 54 años, Cerro 659, igtus apoplético; Manuel Richardson, mestizo, 40 años, Estevez 32, tuberculosis pulmonar; Pelayo Ortega, blanco, 56 años, Herrera 2, euberculosis pulmonar; Antonio Téjera, blanco, 9 meses, Macedonia 42, toxinfección gastro intestinal; Manuel Urgues, mestizo, 2 años, Luyanó 113, atrepsia; Julia Aizpurua, negra, 74 años, General Lee 1, tumor maligno del pancreas; José Martínez, blanco, 2 meses, Concha número 3, gastro enteritis.

DE GRAN LUJO

Precioso Estilo Bois de Rose, con artístico tejido de pieles oro y blanca,

$12.00

1d 6

M.E.C.D. 2016

Adquiera la Costumbre

de dar a sus niños las Pastillas McCoy de aceite de hígado de bacalao y los tendrá siempre rebosantes de salud y vitalidad. Es la forma moderna y agradable de ayudar a sus niños a que ganen peso y obtengan fuerzas.

Las

PASTILLAS McCOY

de aceite de hígado de bacalao

LAS ORIGINALES Y GENUINAS

son tan fáciles de tomar como confites. Si sus niños no aumentan 3 kilos en 30 días, su dinero le será devuelto.

Cómprelas en la botica, pero cuídese de las malas imitaciones.

Se venden en pomos de 40 y 75 pastillas.

McCOY se pronuncia MACOY

Al comprar, fíjese que este nombre esté en la envoltura

SOLEMNE PRIMERA COMUNION EN EL COLEGIO DE LA SALLE DEL VEDADO

La que se efectuó en la hermosa y bella capilla del Colegio de La Salle del Vedado revistió extraordinaria solemnidad.

Minutos antes de las ocho hizo su entrada en el Colegio Monseñor Pedro González Estrada, Arzobispo de Altalia siendo recibido por el Directr del Colegio, Capellán, Corte Angélica y alumnos, quienes en correcta formación se dirigieron a la Capilla que estaba adornada con profusión de flores.

Momentos más tarde Monseñor Estrada dió comienzo al Santo Sacrificio de la misa, asistido del Capellán del Colegio, P. Lucio Fernández del Seminarista Alfreda Muller.

Después de leído el Evangelio, el propio celebrante, en breves pero elocuentes palabras expresó el significado del acto y la obligación que tienen los padres de velar por la inocencia de aquellas almas.

Terminada la plática, el coro del Colegio bajo la Dirección del Profesor José Valls dejó oír bellos motetes a Jesús Sacramentado.

Llegado el momento de la Comunión fueron acercándose a la Sagrada mesa 80 niños vestidos con trajes de color blanco. A continuación hiciéronlos sus amantes padres y demás familiares.

Terminada la Comunión se hizo la renovación de las promesas del Bautismo.

He aquí los nombres de los comulgantes:

Víctor del Barrio y Dumbas, Alberto Borges y Recio, Augusto Castro y Montejo, Jesús Conde y Alonso, Mario Cancio Bello y Radillo, Narciso Cobo y de Armas, Alberto Dávila y Sala, José González y Ulloa, Eduardo Graupera y Mejías, Arturo Hevia y Foyo, Miguel Kohly y de la Torre, Orlando López y García, Jorge Lazo y Campuzano, Elisardo Martínez y del Hoyo, Rafael Montoro y de la Torre, Jorge Muxó y Reyes, Roberto Ortiz y Crabb, Aquilino Ordoñez y Carceller, Jaime Ordoñez y Carceller, Salvador Padilla y Velasco, Rosendo Palacios y Moreno, Raúl Pí y Muñoz, Darío Prohías y Bello, Cleofé Rubí y Cisneros, Emilio Ruiz y Trelles, Gustavo Sarría y Torre, Octavio Suárez Murías y Montalvo, Rigoberto Villarnevo y Pons, René Vidaña y Guasch, Max Borgegs y Recio, Oscar Butsillo y Aixalá, Andrés Castro y Moste, Antonio Crucet y Bernal, Willy Echeverría y Remírez, Laureano Fernández y Fernández, Fernando Galán y Mejer, Miguel Gener y Núñez, José Larí ny del Peral, Regino López y Prende, Armando Matutes y Albuerne, Orlando Montesino y Fontanilla, Juan Palacios y López, José Pons y Barraque, Felipe Rasco y de la Torre, José Rodríguez y Franca, Emilio Romero y Placencia, Oscar Saavedra y González, Gastón Vidaña y Delgado, Ignacio Zubía y Plana, José Suárez Murías y Montalvo, Jorge Abreu y Pérez, Alberto Battle y Acosta, Reinaldo Bulnes y Ribas, Antonio María de Cárdenas y Gutiérrez, Andrés Antonio Cartaya y Montenegro, Eduardo Castellanos y Arroyo, Gustavo Fernández Aráoz y Vega, Alberto Leiva y Bengochea, Pedro Mora y Portilla, Eduardo Palacio y Vega, Rafael Rasco y Rasco, José Rey y de la Torre, Alberto Porro y Abadil, Jorge Barraqué y Montalvo, Antonio Angulo y Alvariño, Pablo Barbé y Miret, Raúl Benítez y Rodríguez, Sigfredo Díaz y Biart, Mario Bango y Rodríguez, Humberto Benítez y Rodríguez, Víctor Cortina y López, Manuel de la Cruz y Obregón, Julio Fernández y Sellés, Eloy Manzano y Erbiti, Melchor Loret de Mola y Duarte, Enrique Solana y Rodríguez, Mariano Blanco y Carballeira, Oscar Montalvo y Díaz, Raúl Angulo y Alvariño y Rubén Millán y Millán.

Se repartieron artísticos recordatorios del acto.

A las nueve de la mañana comenzó el desfile de la numerosa concurrencia que invadía la hermosa Capilla del Colegio de La Salle.

Nuestra felicitación al Director del Colegio Hermano José Netelmo de Jesús y los profesores del plantel, por la brillantez de la ceremonia y por su labor noble de preparar para la nación cubana, ciudadanos que saldrán en su defensa, en tiempo oportuno.

Lorenzo BLANCO.

Vaseline CHESEBROUGH

Marca de Fábrica

Mentolada

Refrescante y calma los dolores de cabeza Produce pronto y grato alivio en los dolores neurálgicos etc.

Rehúsense los substitutos Búsquese el nombre de

CHESEBROUGH MFG. CO. (CONSOLIDATED)

Nueva York Londres Montreal Moscow

De venta en todas las Boticas y Farmacias

Crónica Católica

FESTEJANDO A SANTA TERESITA EN LA PARROQUIA DEL CARMEN

Con gran lucimiento celebróse la fiesta mensual reglamentaria de la Pía Unión de Santa Teresita del Niño Jesús.

A las siete y media ante meridiano, misa de Comunión general armonizada, en la que ofició el Padre Casiano Reboredo.

A las ocho y media ante meridiano, misa cantada en la que ofició el Padre Juan de la Cruz, C. D., Párroco de dicha Iglesia.

El propio celebrante dirigió su autorizada palabra al numeroso público que invadía el templo, cantando las glorias de la milagrosa Santita de Lixieu.

El altar particular de la Santita y el anda estaban artísticamente adornados por la Camarera señora Nena Calle y Ripoll y su respetable madre.

El coro parroquial, bajo la dirección del Maestro Jaime Ponsoda, tuvo a su cargo la parte musical.

Terminada la misa, organizóse la procesión por el interior del templo con la imagen de la Santita, llevando las andas las señoras María Teresa Ripoll de Calle; Mercedes Fernández de Castro de Dardet; Nena Calle y señora de Alvarado.

El estandarte lo portaba la Vice Presidenta, señora Carmela Fernández de Canto y las cintas las interesantes señoritas Caridad Blanco y Berta Cárdenas.

La mesa de colectas estaba a cargo de la señora Nieves Fernández viuda de Avendaño y Rosa María Andreu.

Nuestra felicitación a la Directiva.

FIESTA A SANTA CATALINA DE SENA EN LA IGLESIA DE SU NOMBRE

Con gran solemnidad se ha celebrado este año la fiesta de Santa Catalina de Sena, en la Iglesia de su nombre.

La vispera de la fiesta a las 6 se expuso S. D. M. rezándose a continuación el Santo Rosario y Letanías cantadas, ejercicio de la novena comenzada el dia 19, Bendición y Reserva.

Acto seguido cantóse Solemne Salve en la que ofició Mons. Pedro González Estrada, Arzobispo de Atalia. Asistió una numerosa concurrencia.

El dia de la fiesta principal a las 7 y media a.m. celebróse misa de Comunión armonizada, en la que ofició Mons. Alberto Méndez, Arcediano-Secretario, asistiendo además de numerosos fieles todas las niñas de la Escuela gratuita.

A las 9 a.m. celebróse misa Solemne de ministros a toda orquesta y voces en la que ofició el Capellán P. Salvador Villalba, asistido de los PP. Cipriano Rodríguez y Basilio Jiménez.

La cátedra sagrada fué ocupada por Mons. Santiago G. Amigo quien de manera hermosa hizo el panegírico de la Santa festejada.

Fungió de Maestro de Ceremonias los Hnos. Fray Jesús Alvarez y Jesús Gómez.

Acólitos Antonio y Jesús Valdés y Gerardo Sierra, quienes estrenaron bellas Sotanas.

Se repartieron hermosos recordatorios del acto.

La orquesta estuvo bajo la dirección del P. Eugenio Pérez O. P.

Presidió el acto el Sr. Juan Fernández Arneda, Síndico de las Rvdas. M. M. Catalinas.

Asistió una numerosa concurrencia que invadía el hermoso templo.

LA FIESTA DE LA ROSA EN LA PARROQUIA DEL VERADO

Con brillantez extraordinaria celebróse en la iglesia Paroquial del Vedado la tradicional fiesta de la Rosa.

las 7 y media a.m. celebróse misa de Comunión General armonizada a la que asistieron todas las asociadas del Rosario y en la que ofició el P. Juan Linares.

A las 9 a.m. misa solemne de ministros a toda orquesta y voces, en la que ofició el P. Antonio Ibáñez, asistido de lo PP. Juan Linares y N. Rubiera.

S. D. M. quedó expuesto todo el día.

Terminada la misa comenzó el rosario solemne por los diferentes turnos durante todo el dia.

En cada una de las horas de turno se rezaron las tres partes del Rosario intercalándose motetes al Santísimo y plegarias a la Virgen.

Hé aquí las damas que ocuparon los diferentes turnos:

De 10 a 11.—Secciones de las señoras: Viuda de Rivero, Amelia Rvero de Domínguez y María Luisa Toñarely.

De 1 a 12.—Seciones de las señoras: Adela Silva de Tejera, señoritas Adela Ferrer, Estrella López Clauts y Adelaida Comontes.

De 12 a 1.—Secciones de las señoras: Presidenta del Rosario Perpetuo, Angela Toñarely viuda de Galán, señora Tesorera, Concepción Pedro de Otero.

De 1 a 2.—Secciones de las señoras: Vice Presidenta Leonor Betancourt de Bubi, señora Secretaria Carolina R. Campa de Prieto, señora Teresa Villarnovo viuda de Díaz, Agueda Gastón y Adelaida Prieto.

De 3 a 3.—Secciones de la señorita Adelaida Comontes, señora Dolores Martínez de Llorente, señora Faustina Alonso viuda de Batista, María Alfonso, María Hernández, Pilar de la T. viuda de López, Elvira del Valle viuda de Conejo.

De 3 a 4.—Secciones de las señoritas: Ma. Luisa y Clemencia Barinaga, María Junesaolilla y Asunción Masvidal.

De 4 a 5.—Secciones de las señoritas: María Manuela Diago, Clemencia Morales y Adriana Saladriga y las señoras María Teresa Pesant de Méndez, la señora viuda de Elmer, Esperanza Iriza, Nieves Urrutibescoa.

A las 5 de la tarde después del rezo del Santo Rosario ocupó la cátedra sagrada el P. Mariano Herrra O. P. quien mereció elogios de la numerosa concurrencia.

Acto seguido se dió la bendición y se reservó, haciéndose a continuación la Consagración a la Virgen.

La parte musica durante todo el dia estuvo bajo la dirección del organista del templo P. Eugenio Pérez, O.P.

El altar que lucía un bello adorno floral, fué confecionado por la señora Conchita Pedro de Otero y la señorita Adelaida Comontes.

Nuestra felicitación al Párroco P. Manuel Peláez por la brillantez con que celebráronse estos tradicionales cultos.

CULTO CATOLICO PARA HOY

En todos los templos se celebran hoy solemnes cultos al Sacratísimo Corazón de Jesús, Misa cantada a Jesús Nazareno y los Ejercicios del mes de María.

CULTO CATOLICO PARA MAÑANA

En el Pilar cultos al Santísimo Sacramento.

En los demás templos las Misas rezadas y cantadas de costumbre por la mañana.

Y por la tarde, los piadosos ejercicios del mes de María y Salve cantada.

APOSTOLADO DE LA ORACION DE REINA

Recordamos a los miembros del Apostolado de la Oración de la Iglesia de Reina, que hoy a las 7 a.m. es la Comunión Reparadora al Sagrado Corazón de Jesús.

A las 8 Misa cantada con exposición de S. D. Majestad, que será reservado a las 1 de la tarde, después del rezo del Trisagio y del Mes de María.

CONFIRMACIONES EN EL COLEGIO DE LA SALLE DEL VEDADO

En la capilla del Colegio de la Salle del Vedado, mañana a las 9 a. m. administrará el Sacramento de la Confirmación Monseñor Ruiz, a los alumnos del Colegio y a los de la Escuela gratuita, así mismo a los familiares de éstos, que no lo hayan recibido.

ESCUELAS PIAS DE GUANABACOA

Mañana, a las tres y media p. m., gran fiesta de cultura física.

El domingo a las 8 a. m., primera comunión a las 6 y media de la tarde, la tradicional procesión de los alumnos por las calles de Guanabacoa. A las 9 de la noche retreta y fuegos artificiales.

Agradecemos al Rector padre Modesto Roca, la especial invitación, que para estos actos nos hace.

MUY ILUSTRE ARCHICOFRADIA DE LOS DESAMPARADOS DEL TEMPLO DE MONSERRATE

El próximo domingo a las 9 a. m. solemnísima función a Nuestra Señora de los Desamparados, a la cual se invita a los cofrades y fieles, por el presidente general, doctor Ignacio Pla y el mayordomo doctor José M. Domené.

Muy agradecidos a la invitación que se nos hace por tan distinguidos directivos, así como por la camarera mayor señora Julia Fáez de Pla.

Lorenzo Blanco.

DIA 6 DE MAYO

Este mes está consagrado a la Madre del Amor Hermoso.

Jubileo Circular. Su Divina Majestad está de manifiesto en la iglesia de Nuestra Señora del Pilar.

Santos Juan Ante-Portam Latinam; Juan Damasceno y Protógenes, confesores; Heliodoro, mártir; Santa Benita, virgen.

San Juan Damasceno, confesor. Nació en Damasco, ciudad capital de Siria, por los años 676, de padres nobles, ricos y virtuosos. Recibió este santo una educación correspondiente a su nacimiento.

Al paso que crecían en Juan las honras y las dignidades se aumentaban en él la virtud y su celo religioso. Jamás se vió mayor modestia, ni mayor religión en un grande de la tierra.

Repartió nuestro santo sus bienes a los pobres y se retiró a un monasterio cerca de Jerusalén, donde llegó a la perfección de todas las virtudes. Este ilustre santo misionero recorrió la Palestina para consolar a los fieles perseguidos, y con el propio objeto pasó a Constantinopla. Retirado otra vez a su celda, consumido de penitencias y de trabajos, después de haber enriquecido la Iglesia con gran número de excelentes obras, murió en el mes de mayo, por los años de 770 reverenciado desde entonces como uno de los más sabios y más santos padres de la Iglesia.

Flyosan protege *a los* niños

AQUELLA mosca que acaba de apearse en la carita del niño deposita las bacterias de toda clase de enfermedad contagiosa. En la leche con que se debe alimentar el niño, la mosca se cae cargada de basura. FLYOSAN es un líquido que destruye las moscas e insectos menudos. Aplicado con un aparato vaporizador, *en un cuarto cerrado*, sofoca los insectos sin hacer daño a las personas.

De venta en casi todas las farmacias, quincallerías, tiendas y almacenes generales.

Flyosan

La palabra "Flyosan" es marca de fábrica registrada.

El pulverizador insecticida original

COLONIAL CHEMICAL CORPORATION, NUEVA YORK, E. U. A.

Agentes Exclusivos: HAROLD F. RITCHIE & CO., Inc., Nueva York, Toronto, Sydney

E. P. D.

La Sra. Engracia Prieto de Somoano

FALLECIO EN LA HABANA EL DIA 7 DE ABRIL DE 1927. HABIENDO RECIBIDO LOS SANTOS SACRAMENTOS Y LA BENDICION PAPAL

El que suscribe, en su nombre y demás familiares, suplica a sus amistades se sirvan concurrir a las honras que en sufragio de su alma se celebrarán mañana, día 7 en la Iglesia del Monserrate, a las 9 de la mañana; favor por el cual les vivilremos eternamente agradecidos.

Habana, 6 de Mayo de 1927.

ANTONIO SOMOANO

4231 1d.-6

FUNERARIA DE PRIMERA CLASE

ALFREDO FERNANDEZ

TELEFONO A-4348 SAN MIGUEL, 63

SEDAS

MEDIMOS POR YARDAS

FLAT CREPE LAVABLE, a rayas	$ 3.00
FLAT CREPE, muy fino	" 2.75
CREPE MONGOL	" 3.50
CREPE METEORO, doble	" 2.00
FLAT CREPE SUPERIOR	" 1.75
CREPE DE CHINA FRANCES	" 1.50
GEORGETT FRANCES	" 2.75
GEORGETT CLASE EXTRA	" 2.00
GEORGETT CHIFFON	" 1.50
GEORGETT ESTAMPADO	" 2.50
VOAL DE SEDA, color entero	" 1.25
TELA ESPEJO, fina	" 1.00
TAFETAN FAYA	" 1.70
RASO LIBERTY, algodón	" 0.35
HOLAN DE LINO, estampado	" 0.80
HOLAN DE LINO, color entero	" 0.60
HOLAN DE LINO, color entero	" 0.75
WARANDOL DE LINO	" 0.60
VOAL SUIZO, finísimo	" 0.50
VOAL ESTAMPADO	" 0.50
WARANDOL, de lino, para sábanas, 11 cuartas, a	" 1.75
SABANAS VELMA, Imperial, media docena	" 5.75
CREA DE LINO PURO, pieza	" 14.00
MEDIAS DE SEDA, "ALLEN-A" GARANTIZADAS	" 1.70
MEDIAS DE SEDA, "ALLEN-A" GARANTIZADAS	" 1.90
MEDIAS DE SEDA, "ALLEN-A", GARANTIZADAS	" 2.25

SEDAS NEGRAS

GRAN SURTIDO de $1.50, 1.75, 2.00, 2.75, 3.00, 3.50, 4.00 y 5.00.

LA CASA DE LAS SEDAS

SAN MIGUEL, 21, entre Amistad e Industria

Teléfono M-9261.

SERVIMOS PEDIDOS AL INTERIOR

4145 1d.-6

CÚRESE CON GASTROL MIRET

LAS ENFERMEDADES DEL ESTÓMAGO é INTESTINOS

PARA VESTIDOS

ELEGANTES Y BARATOS

ALMACENES LA LUCHA

GALIANO No. 53 TELEFONO A-6704

NEW YORK

VIA

NASSAU

Travesía de luxe en el hermoso y elegante

Vapor "MUNARGO"

(12,000 toneladas)

Saliendo de los Muelles de Munson, Habana, Mayo 7.

Precios de Pasaje en Primera	A Nassau	A New York
Camarotes interiores, cubierta	$ 40.00	$ 85.00
Exteriores, cubierta	45.00	90.00
Camarotes de puente, sin baño	55.00	100.00
Camarotes con servicio	65.00	110.00
Camarote No. 4 en cubierta	60.00	110.00
Camarotes con baño	75.00	300.00*
* una o dos personas.		
Segunda clase	30.00	60.00

MUNSON STEAMSHIP LINES

San Ignacio y Desamparados

Teléfonos: M-6961, M-6962, M-6963

4248 1d 6

He tomado varios "Lincolns" casi Regalados

Un Touring 7 pasajeros.

Un tipo Sport 4 asientos.

Una Cuña último tipo (Preciosa.)

Estos carros están en inmejorables condiciones, prácticamente nuevos.

VERDADERAS GANGAS

Pueden verse en Prado, 64, esquina a Colón.

4243 1d 6

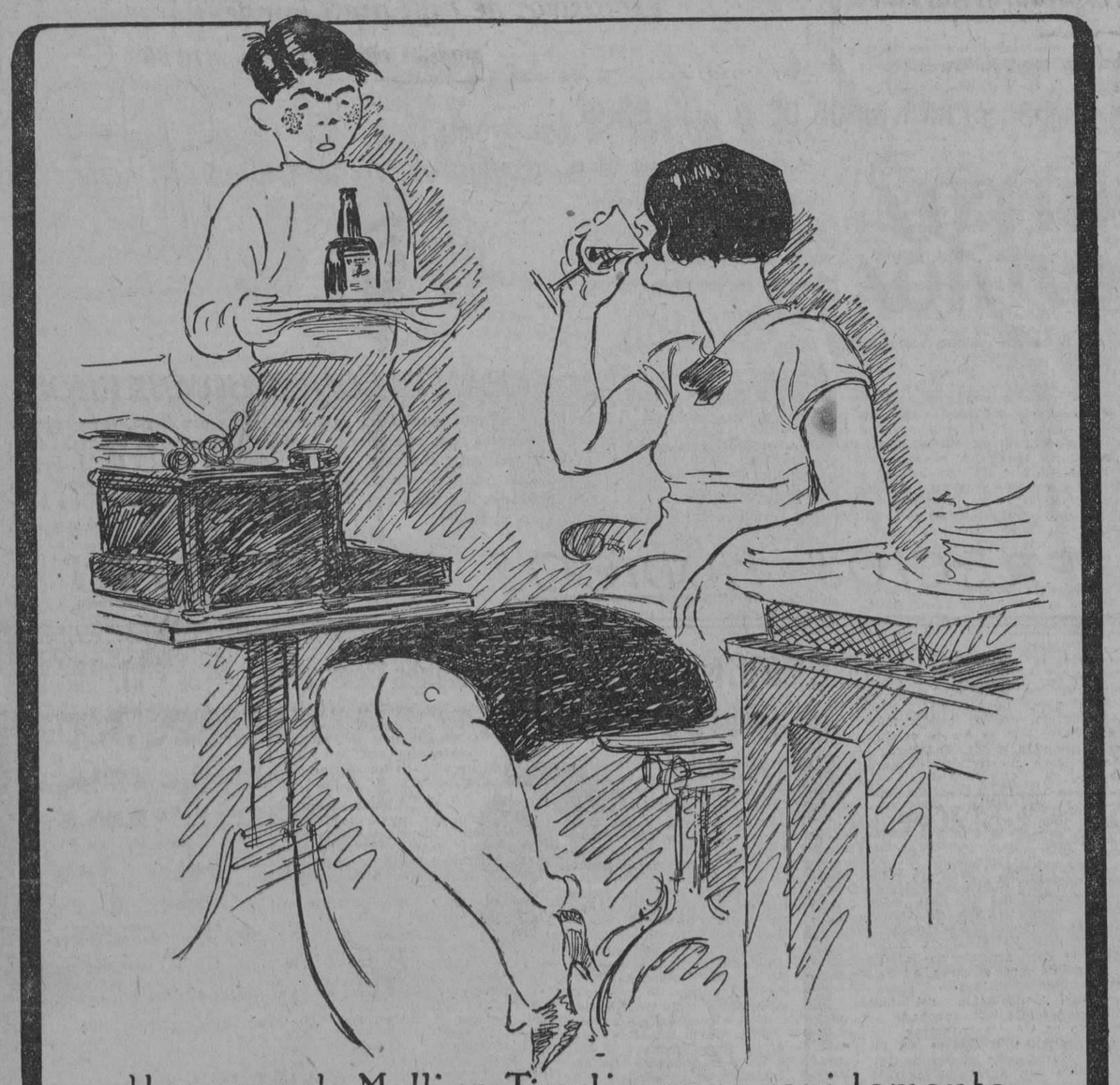

Una copa de Mallina Tivoli repone rapidamente la energia gastada por un trabajo excesivo.

mallina tivoli

vigor nutricion belleza

R. I. P.

CARLOS ZABALLA Y CASAS

QUE FALLECIO EL DIA 3 DE ABRIL DE 1927

Y debiendo celebrarse honras fúnebres en sufragio de su alma, sus familiares ruegan a las personas de su amistad, los acompañen en dicho acto, que tendrá lugar en la Iglesia de San Francisco, Cuba y Amargura, el sábado, día siete del actual, a las 8 a. m.

Habana, Mayo 6 de 1927.

Faustino ZABALLA

E.107 2d -6

POR EL GRAN VIRTUOSO HEIFETZ

Discos Dobles, Sello Rojo, 10", a $2.00

$225.00

670.—(CAPRICE No. 13.—Heifetz.
(CAPRICE No. 20.—Heifetz.
672.—(CAPRICIEUSE.—Heifetz.
(GUITARRE.—Heifetz.
673.—(VALSE BLUETTE.—Heifetz.
(MINUET.—Heifetz.
675.—(HUNGARIAN DANCE No. 1.—Heifetz.
(SLAVONIC DANCE No. 1.—Heifetz.
676.—(MEDITATION.—Heifetz.
(SERENADE.—Heifetz.
678.—(FAUST.—Le parlate d'amor.—Homer.
(TROVATORE. Stride la vampa.—Homer.
689.—(GIRL OF THE GOLDEN WEST.—Ch' ella mi.—Johnson.
(FEDORA.—Amor ti vieta.—Johnson.
695.—(FAUST.—Le veau d' or.—Journet.
(FAUST.—Invocation Mephistopheles.—Journet.
696.—(LA BRABANCONNE.—Journet.
(CHANT DE GUERRE COSAQUE.—Journet.
697.—(LE PERE DE LA VICTOIRE.—Journet.
(MARCHE LORRAINE.—Journet.
699.—(MAGIC FLUTE.—Journet.
(CLEOPATRE.—Aie de la lettre.—Journet.
701.—(LE FLIBUSTIER.—Journet.
(LES BOEUFS.—Journet.
706.—(CHANSON INDOUE.—Kreisler.
CHANSON ARABE.—Kreisler.
708.—FORSAKEN.—Kreisler.
(DREAM OF YOUTH.—Kreisler.
716.—(SOUVENIR.—Kreisler.
(CHASON SANS PAROLES.—Kreisler.

VISITENOS

Viuda de Humara y Lastra, S. en C.

MURALLA 83 Y 85. TELEFONOS A-3493 Y M-9093

M.E.C.D. 2016

ARETES LARGOS DE PLATINO CON BRILLANTES

Las últimas novedades acabamos de recibir en este artículo.
Rosarios de oro con amatistas y coral
Todo a precios de situación.

"La Esmeralda"

San Rafael, No. 1. Teléfono A-3303

1-d-27.

HABANERAS

Si quieren comprar barato, háganos una visita y economizarán su dinero.

Batistas estampadas, dibujos completamente nuevos, no destiñen, corte con 4 varas, a..	$ 0.79
Seda espejo en todos colores, a..	" 0.59
Crepé de China, todos los colores, a..	" 0.90

La Epoca

NEPTUNO Y S. NICOLÁS TELEF A 4244

4054 1d-2

Ayude al crecimiento de su niño

Quaker Oats

Desarrolla los huesos. Fortifica los músculos

787

Modelo "Century"
CREACION "CHARMING"

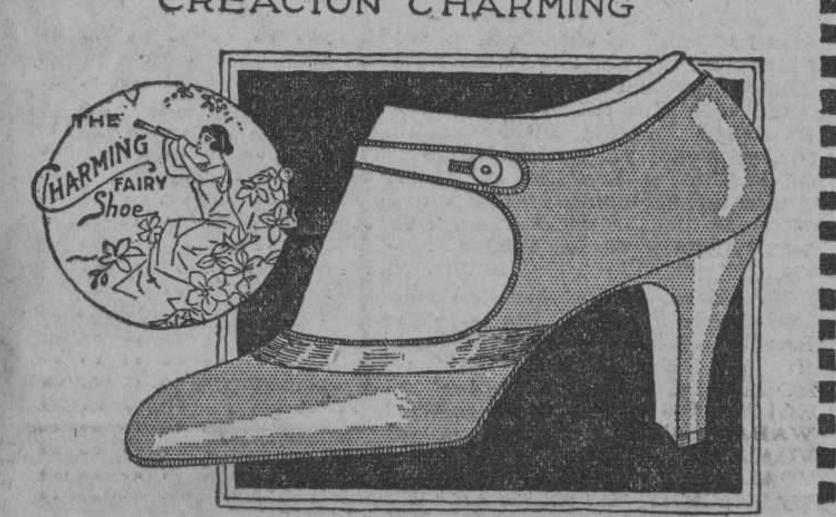

PELETERIA "LA BOMBA"
MANZANA DE GOMEZ
TELEFONO A. 2989 - APARTADO 936

SOLO POR ESTE MES

Juegos Interiores de Opal Bordados y con Aplicación de Encajes, en los Colores

ROSA
CIELO
LILA
CORAL
NILO
SALMON
A
$3.50

LE PRINTEMPS
PRECIOS MODICOS
OBISPO Y COMPOSTELA

ANUNCIESE EN EL "DIARIO DE LA MARINA"

MARFIL Y NACAR $7.50

Este precioso estilo, sencillo, de legítima y nueva piel color marfil brillante, por $7.50.

Infinidad de novedades.

Vale la pena venir.

Pida Catálogo.

PELETERIA DE LUXE
LA GRANADA
OBISPO Y CUBA HABANA
MERCADAL Y CO

Calamares Rellenos
Exquisitos
ANTONIO ALONSO, Hijos. Vigo, España

DEL ESTADO MAYOR DEL EJERCITO

EXAMENES DE CADETES

El Estado Mayor General del Ejército, ha ordenado que el día 13 de agosto del presente año, se verifiquen los exámenes de aspirantes a Cadetes en la Escuela Militar del Morro, pudiendo concurrir civiles y militares.

Las solicitudes de examen se reciben hasta el día 6 del propio mes hasta las doce de la noche.

¡Gangas!
Para Hombres, Mujeres y Niños

Escríbanos o envíenos el cupón al pie de este anuncio y le remitiremos inmediatamente, sin ninguna obligación de su parte, nuestro Catálogo en Español conteniendo las últimas modas para damas, caballeros y niños y también artículos caseros a precios económicos. Garantizamos ahorrarle dinero en todas sus compras.

Ud. no queda obligado a comprarnos solo porque manda pedir nuestro catálogo pero le aseguramos que lo dejaremos sorprendido con las maravillosas gangas que ofrecemos. Tenemos dos millones de clientes satisfechos en los Estados Unidos y muchos miles de clientes de habla española en la América Latina. Usted también puede convertirse en amigo nuestro mandando pedir hoy mismo nuestro

Catálogo en Español
Absolutamente Gratis

NUESTRA GARANTIA
Garantizamos pagar todos los gastos de franqueo en toda compra que se nos haga. Garantizamos que todo lo que compre lo dejará satisfecho en todo sentido; de lo contrario puede devolvernos lo que no le satisfaga e inmediatamente le remitiremos su dinero. Garantizamos que en todas sus compras economizará dinero. Nuestros precios son los más bajos. Garantizamos surtirlo perfectamente. Garantizamos no cargar sino los precios del catálogo, pues no cargamos gastos extras.

Nosotros pagamos el franqueo en todos los embarques. Esto significa un ahorro adicional para Usted. No cobramos extras.

Envíe Hoy Mismo Este Cupón y le Remitiremos Nuestro Catálogo Gratis

WALTER FIELD CO.,
Depto 1825 Chicago, Ill., U.S.A.

Sírvanse enviarme por correo, y absolutamente gratis, su catálogo de artículos de moda para hombres, mujeres y niños.

Nombre_____
Calle o Apartado_____
Ciudad_____
País_____

HABANERAS

VIENE DE LA PAGINA 7

TOM BOLA

El Club Femenino de Cuba.

Institución meritísima.

Entre las obras de beneficencia que realiza generosa y noblemente cuéntase la Gota de Leche y el sostenimiento de la infortunada poetisa Luz Gay en el Sanatorio Pérez Vento.

Una tómbola tiene organizada para celebrarla en su local deMalecón.

Se inaugura mañana.

A las tres de la tarde.

Se expenderán objetos diversos y habrá ventas de kakes y dulces criollos.

Para la fiesta inaugural de mañana, que consagrará con su elocuente palabra el joven y popular congresiste doctor Ramón Zaydín, se ha combinado un bonito programa.

Habrá una parte de concierto a cargo de las señoras Enriqueta Fabregat de Agramonte y María Julia Fernández de Sainz y de las señoritas Asunción Marqués y Lila Sánchez.

Recitará Carmita Raviña.

Y el joven Alfredo Petit.

BODAS DE MAYO

Se suceden las bodas.

Interminables en el mes.

Pláceme anunciar una de las más simpáticas y más interesantes entre las concertadas en nuestra sociedad.

Muy bonita la novia.

Ana María Sánchez Crusellas.

Encantadora señorita para la que siempre hay en las crónicas los elogios debidos a su espiritualidad, gracia y belleza.

Ana María unirá su suerte a la del apuesto y distinguido joven Paco Gómez.

Las invitaciones, próximas a repartirse, se harán para las nueve y media de la noche del lunes 23 en la Iglesia Parroquial del Vedado.

Designados están ya los padrinos y testigos de los simpáticos novios.

Prometo dar la relación.

Por anticipado.

Continúa en la página NUEVE

LAMPARAS DE SOBREMESA

La suntuosa variedad de nuestro surtido de lámparas de sobremesa le brinda amplio campo para seleccionar, con el mayor acierto, el modelo que Ud. desea, bien para un obsequio o para su propio hogar. Tenemos preciosidades en porcelana decorada, con ricas pantallas de seda, formando bellísimo conjunto; otras con pie de cristal, madera, ónix, esmalte, bronce. En infinidad de estilos y tamaños.

La Casa Quintana
LA CASA DE LOS REGALOS

NOTICIAS DE OBRAS PUBLICAS

LA SECRETARIA DE OBRAS PUBLICAS APROBO LA RECEPCION DEFINITIVA DE LA PLANTA DE FABRICAR ASFALTO

Unos contratistas ingleses que acaban de construir una gran represa en Jamaica tratan de acudir a la subasta para las obras del acueducto de Santiago de Cuba.—Subasta desierta

El doctor Carlos Miguel de Céspedes ha aprobado el acta de recepción definitiva de la Planta de Asfalto del Departamento, que ha sido montada en los terrenos de Ayesterán y Sitios.

Para dicha recepción se constituyeron en el lugar indicado los señores José Manuel Valdés Cartaya, ingeniero de segunda clase, delegado de la Sección de Personal, Contratos, Bienes y Suministros; Ricardo Edelman, ingeniero auxiliar de primera clase y Enrique López, contratista de las obras, habiéndose procedido a hacer funcionar dicha planta mediante la elaboración de cuatro templas con sus debidas proporciones, cuyas pruebas dieron un resultado satisfactorio.

LA RED DE DISTRIBUCION DEL ACUEDUCTO DE TRINIDAD

Se ha recibido un escrito del administrador del acueducto de Trinidad, en el que se le comunica que ya han dado comienzo las obras de ampliación de la red de distribución del acueducto de dicha ciudad, cuyos trabajos se realizan por el sistema de administración, con una ascendencia de $4.612.89, y que comprende las calles de Colón, Gloria y Nueva.

LA SUBASTA DEL VAPOR "DOMINGO MUJICA", POR OBRAS PUBLICAS

El ingeniero jefe de la Sección de Personal, Contratos, Bienes y Suministros, ha dado cuenta al secretario de Obras Públicas de que la segunda subasta celebrada en abril 18 del corriente año para dar de baja, mediante venta, al referido vapor, debe declararse desierta, toda vez que a la misma no concurrió postor alguno y que, por tanto, procede autorizar al Negociado de Faros y Auxilios a la Navegación, para que facilite a las empresas navieras radicadas en la República de Cuba, especificaciones de este barco, a fin de conocer si dichas empresas tienen interés en su adquisición.

De acuerdo con las recomendaciones hechas, el doctor Céspedes ha aprobado se declare desierta la subasta y se interesen las ofertas directas de las empresas navieras.

LA VISITA DE LOS CONTRATISTAS INGLESES SRES. ARMSTRONG, WIHTRWORHT AND Co. A OBRAS PUBLICAS

El secretario de Obras Públicas, oportunamente dió órdenes de que por el Negociado de Agua, Cloacas e Ingeniería Municipal se atendiese al representante de los conocidos contratistas ingleses señores Armstrong Whitworth and Cº, quienes le habían sido especialmente recomendados por el señor secretario de Estado, a solicitud de Su Excelencia el ministro de Su Majestad Británica.

Dichos contratistas han enviado a Cuba al señor Croft, quien se ha interesado por todos los proyectos del Departamento en relación con la construcción de represas, pues recientemente han terminado la construcción de una de grandes dimensiones en Jamaica, en donde tienen aun todo el personal y equipo disponible, por si concurriendo a la subasta que se ha de celebrar para el acueducto de Santiago de Cuba tuvieran oportunidad de aprovecharlo.

DE INSTRUCCION PUBLICA

Se han aprobado los traslados siguientes: Francisca Rojas Ruiz Calderón, de la escuela número 29, para la escuela número 16, de San Juan y Martínez; Rosalía de la Obra, del Aula Unica de la Escuela No. 14, al Aula 3 de la Escuela No. 10, situada en Catalina de Güines; Elvira Quintero Vigaud, para la Escuela No. 24, de Alto Songo; Mariana Duarte de Osorio, para la Escuela número 17, de Alto Songo; Matilde Rodríguez, del Aula 4, de la Escuela número 1 para el Aula 9 de la propia escuela, de Santa Isabel de las Lajas; Virginia Martínez, del aula número 1, de la Escuela 7, para el Aula 7, de la misma escuela, en Santa Isabel de las Lajas; Camila López, del Aula 7, de la Escuela número 1, para servir el aula vacante en la Escuela número 4, en Santa Isabel de las Lajas; Vicenta Fracedas de Martínez, de la Escuela número 16 de La Demajagua, a la número 6 de Jurisdicción Arriba, de Alto Songo; María Luisa Hilari, del aula única de la Escuela Rural Mixta número 22, situada en la finca La Sonsé, al aula número 3 de la Escuela número 5, de la cabecera, de Cárdenas; Dolores González, del Aula número 1 de la Escuela Rural Mixta número 13, situada en Dos Rosas, al Aul aUnica de la Escuela Rural Mixta número 22, en la finca La Sonsé, de Cárdenas; Josefina Luis González, de la Escuela número 12 situada en la finca Lechuga, para la Escuela número 24, de Bauta.—**Nombramientos:** Se han aprobado los nombramientos a los maestros siguientes: Juana Estévez Ferrá, de Santa Cruz del Sur; María Antonia Organes Mirabal, de Artemisa; Clara Jiménez y Rodríguez, de San Diego del Valle; María Esther Driggs, de San Antonio de las Vegas; Angelina Azul Alvarez, de Santa Clara; Enriqueta Isabel Yanes y Borges, de Consolación del Sur. **Ratificaciones:** Se han aprobado las ratificaciones de los maestros siguientes: Ofelia Fe Duarte, de Camagüey; María Aedo Rivero, de Guanabacoa. Se han aprobado los nombramientos y ratificaciones de los maestros siguientes: Teresa Gata y Casas, de Palma Soriano; para desempeñar la Escuela número 8 en Monte Amarillo; Manuel del Pilar Gutiérrez Texidor, de Palma Soriano; Pedro Franco Rojas, de Marianao.—**Licencias:** Se han concedido licencia por maternidad a las maestras siguientes: Juana Betancourt, de Banes; Irene Botta de González, de Santiago de Cuba; Margarita Suárez de Moreira, de Güines; Beatriz Valdés Ponzoa, de Pinar del Río; Carlota Valdés, de Corralillo; Clara Aguiar Martínez, de Viñales; María Fernández, de Florida; Dolores Alayo de Balsols, de San Luis, Oriente; Petronila Chávez, de Manzanillo; Doris Arias de Cepeda, de Palma Soriano; Emilia Cabrera, de Güines; Blanca Altamirano Méndez, de Carlos Rojas; Flora Burgois de Oliva, de Guamacaro; Carmen Becalli Noval, de Santa Clara; Juana María Delgado, de San Nicolás; Estela Domas, de Guanabacoa; María Lucila González Alonso, de Rodas; Concepción García de G. Peña, de Santa Clara; Clara G. González Pérez, de Santa Clara; Rosario Palomera de Reyes, de San Antonio de los Baños; Ondina Rossié Báez, de Matanzas; Inocenta Sablón de Casas, de Matanzas; Clara Luz Salabarría, de Cabañas; Ana María Medina Bringas, de la Habana; Caridad González de Díaz, de Viñales.

LA CASA GRANDE

Galiano y San Rafael. Fundada en 1887. Telfs. Central Privada (llame al M-7934)

telas blancas....

tela rica,
cambray,
nansù inglés,
linòn,

nuestro departamento de telas blancas, ofrece a usted hoy:

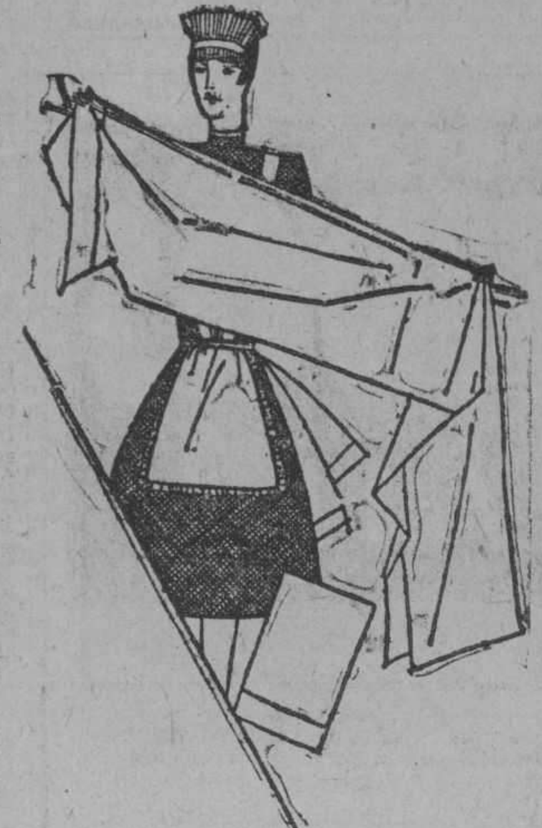

tela rica

(superior) piezas con 11 vs. de una yarda de ancho

No. Casa Grande	$2.00	pieza
" 3.082	$2.50	"
" 3.000	$2.75	"
" 758	$3.50	"
Damas	$3.30	"
" 3.510	$3.75	"
Semi-seda	$3.90	"

nansú inglés

(muy fino) piezas con 11 varas de una yarda de ancho.

No. 230	$3.65	pieza
" 250	$3.75	"
" 300	$3.85	"
" 500	$4.50	"

cambray de algodón

piezas con 11 varas de una yarda de ancho

No. 1.000	$1.27	pieza
" 5.000	$1.63	"
perfecto	$2.25	"
corona	$2.75	"
" 6.000	$3.15	"
" 5.752	$3.98	"

linón blanco francés

piezas con 11 varas de un metro de ancho

No. 999	$3.25	pieza
" 222	$4.60	"
" 3250	$4.75	"

linón en 12 colores distintos a $2.50 la pieza

productos de Elizabeth Arden

Avisamos a nuestra clientela que tenemos la línea completa de estos maravillosos específicos para la belleza e higiene de la piel. Pídalos en nuestro departamento de perfumería.

para adelgazar té mejicano del Dr. Jawas

elimina la grasa, activando la circulación sanguínea. No requiere régimen alguno. Actúa lentamente, sin dañar la salud.

Caja $2.00

exclusivo de La Casa Grande.

peletería de Sras. y niños

Los preciosos modelos que tenemos a su disposición son recibidos directamente por nosotros de Francia, New York y Suiza.

exclusivos de La Casa Grande

modelos élegantes desde...$10.00

usted encuentra siempre en La Casa Grande el artículo que necesita al precio que le conviene.

LA CASA GRANDE HABANA

S. YGLESIAS
ALMACEN DE MUSICA Y EFECTOS MUSICALES
SAN RAFAEL 46
G. CARRILLO 46
TELFS. M.1388 - M.4947

VISITE NUESTRA CASA Y SE SENTIRA CONFORTADO CUAL SI ESTUVIESE EN UN PALACIO DE LA MUSICA

LOS polvos de tocador sólo ofrecen una apariencia inestable y es necesario estar retocándose siempre. Para obtener una belleza de un blanco de perlas, duradera, que no se aja, ni se quiebra, ni permite mostrar signo alguno de transpiración, use Ud.-

CREMA ORIENTAL de GOURAUD

La varita magica de la belleza

S154 Ferd. T. Hopkins & Son
New York Montreal London Paris Havana

M.E.C.D. 2016

TEATRO DEL PRADO

PASEO DE MARTI. 70. TELEFONOS: M-9218, M-4534

HOY VIERNES 6 DE MAYO HOY

Exhibición de la gran producción de William Fox, de resonante éxito

EL LAZO SAGRADO

ALLAN DURANT AND VIRGINIA VALLI IN "MARRIAGE" WILLIAM FOX ATTRACTION

En la tanda aristocrática de la 5 y cuarto. Luneta, 60 centavos.

En los turnos de las 3 y de las 8 p. m. Luneta, 40 centavos.

No pierda de vista que en esta obra,

EL LAZO SAGRADO

se estudia magistralmente el problema que más afecta a hombres y mujeres.

NITCHEVO, la gran producción tan esperada por el público, será estrenada simultáneamente en los Teatros **"PRADO"** y **"CAMPOAMOR"**, los días 9, 10 y 11. Por la gran espectación que existe alrededor de esta espléndida película, deben separarse con tiempo las localidades.

Olive Borden es la protagonista de la suprema producción Fox

HABLA EL MONO

que se estrenará la semana entrante en el "TEATRO DEL PRADO".

4229 1d.-6

Se Quejan los Vecinos de Luyanó

Ayer fuimos visitados por un vecino de Luyanó, el señor Manuel Eirea, de la calle de Cueto 194, para darnos cuenta del estado en que quedan las calles de Manuel Pruna entre Luyanó y Pedro Pernas cada vez que se rompe la alcantarilla vecina del lugar, hecho este que sucede con insólita frecuencia para desesperación de los vecinos comprendidos en esas cuadras mencionadas.

Las calles—nos dice el comunicante—se anegan de agua sucia produciendo un olor insoportable; y si se tiene en cuenta que esto sucede sin que haya llovido, háy que imaginarse lo que sucederá el día que caiga un fuerte aguacero.

Pedimos por este medio a la Secretaría de Obras Públicas que ponga remedio a este mal, fácilmente solucionable, por los competentes empleados de la mencionada Secretaría.

También lo hacemos extensivo a la Secretaría de Sanidad, pues estas aguas estancadas, atentan contra la salubridad de los numerosos vecinos de ese populoso barrio.

NEPTUNO

UNA NOCHE DE AMOR, DE RONALD COLMAN Y VILMA BANKY

Hoy a las 5 y 15 y 9 y 30

El favorito cine de la calle de NEPTUNO pasará en sus turnos de 5 y 15 y 9 y 30 una de las películas que más éxito ha tenido este año entre todas las grandes producciones que han venido.

Se trata de la película UNA NOCHE DE AMOR del repertorio de los ARTISTAS UNIDOS que tiene como intérprete principal a dos de los artistas más famosos hoy en el mundo cinematográfico.

Ella es la bellísima rubia y hermosa mujer Vilma Banky, que si en la cinta EL HIJO DEL SHEIK lucía preciosa en la película UNA NOCHE DE AMOR luce encantadora.

El es Ronald Colman, el, ¿Quién no lo conoce ya?

Neptuno registrará uno de sus muy frecuentes éxitos.

A las 8 y 30 AMOR ARGENTINO producción Blasco Ibáñez. Luneta 20 centavos.

Mañana y el domingo: UN AMANTE PERFECTO por John Gilbert.

Para la próxima semana se anuncia: LA COQUETA EMPEDERNIDA, por Lilian Damita.

IMPERIO

Hoy viernes, matinée de 1 y media a 6 y media, y por la noche de 7 y media a 11 y media.

DIXON EL LOCO, por Ben Wilson. NO DESCUIDE A SU ESPOSA, por Mabel J. Scott. SOMBRAS DEL PASADO, por Betty Compson.

Mañana UNA NOCHE DE AMOR, por Ronald Colman y Vilma Banky.

Domingo 8, MICHAEL STROGOFF o EL CORREO DEL ZAR.

LA PALABRA DE HONOR.

Cuanto se alegra aquel que encuentra a un hombre que cumple lo ofrecido, y cosas que resultan ser lo que pretenden. A todos nos repugna el ser engañados, especialmente cuando el engaño es intencional. Pero no todos los hombres mienten, aunque así lo dijo David en un momento de violencia, pues si así fuera, la sociedad sería un imposible. Todo el mundo sabe que el comercio está basado sobre el crédito y la buena fe. Millones se compran y venden cada día, sin más constancia que las promesas de hombres, no escritas sino simplemente verbales. A menudo se dice que las Bolsas son nidos de tahúres, y, sin embargo, en ninguna parte se cumple mejor una promesa. Por lo mismo, cuando nosotros afirmamos que el eficaz remedio denominado **PREPARACION de WAMPOLE** jamás engaña a cualquiera que a ella ha acudido con la esperanza de encontrar alivio, tenemos derecho a ser creídos. Sólo se le recomienda como producidora de los resultados para los cuales ha sido elaborada. Para los casos de Escrófula, Anemia, Afecciones de la Sangre, la Garganta, los Pulmones y Debilidad General, úsese este remedio sin pérdida de tiempo. Contiene una solución de un extracto que se obtiene de Hígados Puros de Bacalao, combinados con Jarabe de Hipofosfitos Compuesto y Extracto Flúido de Cerezo Silvestre. El Dr. M. González Alvarez, de la Habana, dice: "El éxito mayor en la curación de algunos catarros lo he obtenido usando la Preparación de Wampole." La original y genuina Preparación de Wampole, es hecha solamente por Henry K. Wampole & Cía., Inc., de Filadelfia, E.U.A., y lleva la firma de la casa y marca de fábrica. Cualquier otra preparación análoga, no importa por quien esté hecha, es una imitación de dudoso valor. En las Boticas.

TEATROS Y ARTISTAS

LA ACTUALIDAD TEATRAL

Para hoy, viernes, anuncia la gran compañía dramática española de María Guerrero y Fernando Díaz de Mendoza una inspirada obra de Eduardo Marquina que se titula **La Ermita, la Fuente y el Río**, producción que ha sido aplaudidísima en España y que ha de ser presentada espléndidamente.

No hay necesidad de ser buen augur para predecir que el estreno de hoy será una de las más brillantes jornadas de gloria de la Compañía dramática que actúa en Payret triunfalmente.

Se celebrará hoy, en el Principal de la Comedia, la gran función extraordinaria en honor y a beneficio del popular actor cómico Rafael López Somoza, que ha elegido una obra graciosísima titulada **Suáltate el pelo, Rosario**, que ha de hacer las delicias de los aficionados a las producciones regocijadas.

Linder, el notable imitador, prestará su valioso concurso a la función en honor de López Somoza.

Mañana se inaugurará la temporada de ópera organizada por Bracale, en el Teatro Nacional.

Aida es la obra designada para iniciar las funciones de abono.

Reaparecerá el divo español Hipólito Lázaro, cantante de fama universal a quien se considera como el primer tenor de nuestra época.

Con Lázaro cantarán Leonora Carona, soprano dramático que ha sido contratado ya para la próxima temporada en el Metropolitan Opera House, de New York, después de alcanzar grandes triunfos en la Scala, y Aurora Buades, mezzosoprano de mérito excepcional que en Madrid y en Buenos Aires ha logrado los éxitos más espléndidos.

Una **Aida** cantada por Lázaro, la Corona y la Buades tiene que ser admirable.

Los **dilettanti** esperan ansiosamente la reaparición del gran tenor hispano.

La Orquesta Filarmónica ofrecerá el próximo domingo, en el Teatro Nacional, su anunciado concierto con un programa lleno de atractivos.

La audición ha de constituir un gran acontecimiento musical, sin duda.

Organizada por el Centro Andaluz, se efectuará el martes, día 10, una gran función en el Teatro Payret para socorrer con su producto a los damnificados por el ciclón que azotó a Almería.

Patrocina la noble y caritativa empresa el Excmo. Sr. Embajador de España.

El Centro Andaluz, que tantas simpatías ha conquistado entre los elementos de la sociedad habanera, ha de obtener un gran éxito en esta generosa iniciativa.

He aquí el programa preparado:

El poema dramático en tres actos, el tercero dividido en dos cuadros, original de D. Joaquín y D. Serafín Alvarez Quintero **Cancionera**.

Reparto:

Cancionera, María Guerrero López.
Cinta Romero, Ana Guerrero.
Adelfa, Joaquina Almarche.
Maricuela, Margot Casado.
Florita, Socorro González.
La Gitana, María Guerrero.
La enfermera, Remedio Climent.
Daniel, Juan Beringola.
Mariano, Fernando Díaz de Mendoza Guerrero.
Alfonso el Sabio, Ricardo Juste.
Pablillo, José Capilla.
Curro Vientos, Juan Vázquez.
Molina, Rafael J. Terry.
Lorenzo, Angel Ortega.
Ignacio, Manuel Perín.
Juan Francisco, Fausto Montoro.
Poesía, por Sánchez de Galarraga.
Trovador, por la señorita Isabel Elías, acompañada al piano por la Srita. Payrol. Scherzo de Chopin por la Srta. Anita de León; todas del Comité de Señoritas del Centro Andaluz.

Precio de las localidades:

Grillés con 6 entradas: $20.00.
Plateas y palcos principales con entrada: 15.00.
Palcos segundo piso con entrada: 12.00.
Luneta con entrada: 3.00.
Sillas de orquesta con entrada: 3.00.
Butaca con entrada: 2.00.
Delantero de tertulia: 1.00.
Entrada de tertulia: 0.60.
Delantero de paraíso: 0.80.
Entrada de paraíso: 0.40.

En el Teatro del Prado, el aristocrático coliseo del Paseo de Martí se celebrará la función de homenaje al maestro Castro Padilla.

La Sociedad de Psiquiatría en Mazorra

Bajo la presidencia del doctor Francisco Arango y de la Luz, celebróse en el Hospital de Dementes de Mazorra la última sesión de la Sociedad de Psiquiatría y Neurología. Asistieron la mayor parte de los médicos de aquel establecimiento y otros de la capital que se dedican al estudio de las enfermedades mentales y nerviosas, actuando de secretario el doctor P. Montalván. El doctor J. Pereda fué nombrado miembro de la corporación pronunciando un breve discurso sobre el desarrollo científico de la misma, y sus propósitos de dedicarse a la cirugía en la clínica de Mazorra.

La sesión revistió verdadero interés, a base principalmente de casos excepcionales estudiados en aquel hospital-asilo. El doctor E. Gil se ocupó de dar a conocer en un enfermo que presentó, las múltiples manifestaciones degenerativas del mismo. El doctor R. La Valette leyó su estudio sobre una enferma de confusión mental de causa múltiple. El doctor Feria también leyó su trabajo sobre las relaciones del estado coloidal con las psicosis. El estudio de un enajenado homicida del doctor Cubiñá, fué pospuesto para la próxima sesión por estarse investigando problemas de laboratorio. El doctor A. Mestre hizo su comunicación referente a la aplicación de la antropometría en un adolescente en asimetría cefálica, presentando al individuo y acompañando su trabajo de fotografías. Estos diferentes estudios dieron lugar a una animada discusión entre los autores y los doctores M. Galigarcía, J. Portell Vilá, F. Arango y otros. El doctor J. Valdés Collazo, director de Mazorra, también estuvo presente en la sesión a que nos referimos, cuya actividad demostró el creciente interés de muchos de nuestros médicos por esa especialidad.

La próxima sesión tendrá lugar en Mazorra y se dedicará al célebre alienista Pinel, a parte de otros estudios debidos a los médicos del Hospital de Dementes. La anunciaremos en su oportunidad.

Consulado General de Panamá

El señor Ernesto Méndez, cónsul general de Panamá en la Habana, nos participa que la oficina del Consulado ha sido trasladada a Aguiar, número 19, primer piso alto.

GIGANTESCA VENTA DE ALUMINIO

SOLO POR 4 DIAS

LA VENTA EMPIEZA EL SABADO, DIA 7

No pierda esta oportunidad de ahorrar dinero

BAÑO MARIA
Capacidad, 1.1|2 litros. Aluminio puro. Mangos inoxidables. Reducido de **$1.50** a **$1.19.**

MOLDE PARA CAKE
2 cms. Acabado, pulido, a **$0.35.**

SOPERO CON TAPA
De 1 litro. Calidad "Evenvear". Precio especial, **$0.59**

¡¡CIENTOS DE CACEROLAS!!

MUY VARIADOS UTENSILIOS DE ALUMINIO

¡¡VERDADERAS GANGAS!!

CASA HARRIS

TELEFONO A-7265 *O'REILLY 106*

DEL GOBIERNO PROVINCIAL

MARCA DE GANADO

La Secretaría de Agricultura comunica al señor Gobernador haber concedido su marca de ganado—para más de cincuenta cabezas—al señor Antonio Gómez Ortíz, de Nueva Gerona (Isla de Pinos).

LICENCIA RETIRADA

El Ayuntamiento de Regla comunicó ayer al Gobernador Provincial según copia autorizada que envía, haber acordado retirar a la "West India Oil Refining Company" la licencia que le había sido concedida para instalaciones cuyo establecimiento estima insalubles, peligrosas e incómodas", desestimando así el recurso que presentara el señor Miguel a Gastón, como Administrador de dicha Compañía.

INSPECCION A LAS OBRAS PUBLICAS PROVINCIALES

El Ingeniero del Gobierno Provincial, señor Pedro Guerra giró ayer una visita de inspección a las obras públicas siguientes: calles de Alquizar y Carretera de Gabriel a Pedro Díaz.

DE SOCIEDADES

El señor Juan de Juan presentó ayer en las oficinas del Gobierno Provincial los estatutos del Conservatorio "Beethoven", de que es Secretario, para la inscripción del título en el Registro de la Propiedad Intelectual.

El conservatorio "Beethoven" ha sido creado por su directora, señorita María Josefa Ferijo y Perea y tiene como Presidente al señor Felipe Palau y vocales a los señores Ofelia Entrialgo y Octavio Sire, funcionando en Beale 24, Batista.

La Asociación Benéfica Nacional comunica su disolución y solicita del Gobernador designe un Delegado para la devolución de los fondos sociales.

El Presidente de la Sociedad "El Porvenir Familiar" solicita certificación de hallarse inscripta debidamente.

La Asociación de Empleados y Obreros Jubilados de Ferrocarriles y Tranvías de Cuba, notifica haber ocupado el cargo de Secretario, Rufino Cantón Molina, estableciendo provisionalmente la Secretaría en Prensa 39, Cerro.

La Asociación de Viajantes del Comercio notifica la elección de Vicepresidente del señor Juan Manuel Ruiz.

El "Club Tres Ríos" informa haber trasladado sus oficinas de O'Reilly 1 al 21 altos de la misma calle.

El Contador del Gobierno Provincia informa al Gobernador y Contador Central de Hacienda que las recaudaciones en Abril fueron:

Por "resultas de años anteriores" $7,030 y 48 centavos.

Por "Ingresos presupuestados para el año fiscal corriente $29.888 y 15 centavos.

Para Heridas-Cortadas-Llagas Quemadas-Granos-Tumores

Solución CARREL DAKIN

MINOX

EL UNGUENTO MAGICO

60 cts Tubo grande

en BUENAS BOTICAS

LA CASA MODELO

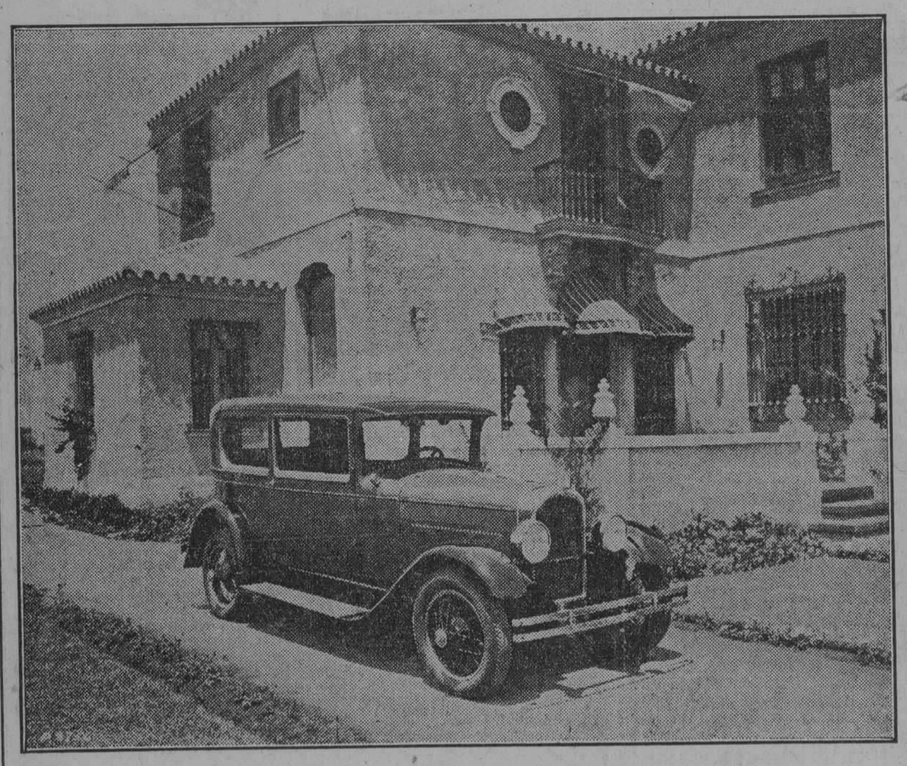

Al hacer esta Casa Modelo los señores Mendoza y Cía. tuvieron especial empeño en que no faltara un solo detalle, tanto en su decoración como en su mobiliario, y después de visitar dichos señores las principales Casas del Giro Automovilista para escoger un automóvil, que es el complemento de una casa, se decidieron por un BABY MARMON, por ser el carro de líneas más finas y elegantes.

Pla, Aixalá

MARINA Y PRINCIPE HABANA

4242 1d 6

PARA REGALOS

Las más selectas y mejores flores son las de "EL CLAVEL"

Bouquets para novias y ramos de tornaboda, desde $5.00 al de mejor calidad.

Cestos de mimbres, Caja de flores y Ramos artísticos para regalos y felicitaciones, desde $5.00 en adelante.

Arpas, Herraduras y Liras preciosas para regalar a las artistas de $10.00 a la más valiosa.

Banderas, Escudos, Estrellas y letreros de flores naturales para artistas y actos patrióticos, desde $20.00.

Enviamos flores a la Habana, al interior de la Isla, y a cualquier parte del mundo.

FLORES Y CORONAS

Hacemos adornos de Iglesias y de casas para bodas y fiestas, desde el más sencillo y barato al mejor y más extraordinario.

Centros de mesa artísticos y originales para comidas y banquetes. desde $3.00 en adelante.

Especialidad en ofrendas fúnebres de Coronas, Cruces, Cojines y Columnas tronchadas, desde $5.00 a la más suntuosa.

Cruces-Sudario para colocar sobre el féretro, ofrendas muy fúnebre y del mejor efecto, desde $30.00 hasta $75.00 y $100.00 una.

Sudario de tul para cubrir el féretro tapizado de flores selectas y escogidas, de $100.00 hasta $250.00 una.

VISITENOS O HAGA SUS PEDIDOS POR TELEFONO

JARDIN "EL CLAVEL"

ARMAND Y HERMANO

General Lee y Coronel M. Martínez. Telfs. F0-7238 F0.7029 F0-7937 F-3587-Marianao

REMITIMOS CATALOGO GRATIS

HOY TEATRO MARTI HOY

EMPRESA POLI Y LOS DIAS 7-8

EN TODAS LAS TANDAS

La grandiosa producción de la GOYA FILM tomada en España y editada en Francia

MALVALOCA

la obra Cumbre de los HERMANOS QUINTERO interpretada por artistas españoles.

Principales Intérpretes

MANUEL SAN GERMAN

EL VALENTINO ESPAÑOL

LIDIA GUTIERREZ

MALVALOCA

EN TANDAS DE 5 Y 9½ actuarán conjuntamente con

MALVALOCA

el dueño mexicano

ESTER TAPIA Y ERNESTO RUBIO

secundado por el maestro

TACOS

Y

El gran maquetista

PEPE MEDINA

PRECIOS

TANDAS 1-3 Y 7

LUNETAS 50 ¢ TERTULIA 20¢

TANDAS DE 5½ Y 9½

LUNETAS 80 ¢ TERTULIA 20¢

PRONTO — "EL NEGRO QUE TENIA EL ALMA BLANCA" *según el libro del eminente literato* ALBERTO INSUA Y "BOY" *de la novela del* PADRE COLOMA

Distribuidores: LIBERTY FILM Cº — Aguila 24

NITCHEVO

Se Estrena los días 9, 10 y 11 de Mayo en los Teatros

PRADO Y CAMPOAMOR

4227 1d-6

M.E.C.D. 2016

NOTAS PERSONALES

RDO. P. MOISES DIEZ

Restablecido de la enfermedad que le hizo guardar cama en el sanatorio del "Centro Balear", ha sido dado de alta nuestro estimado amigo, el culto sacerdote Rdo. P. Moisés Diez, párroco de la Iglesia de Isla de Pinos.

Durante su estancia en el sanatorio ha sido visitado frecuentemente por sus numerosas amistades, a las que nos ruega hagamos llegar su agradecimiento, por el interés que por su salud han demostrado.

Asimismo desea manifestar al personal facultativo y empleados de la Casa de Salud men[illegible]ada, su gratitud por las múltip[illegible]atenciones de que ha sido objeto.

Celebramos cordia[illegible]nte el restablecimiento del est[illegible]ado amigo y virtuoso sacerdote.

CABALLEROS DE COLON

Hoy, a las 8 y media de la noche, se verificará en el local social del Consejo S[illegible] Agustín 1390 de los Caballeros d[illegible]cio, Avenida de Simón Bolívar nú[illegible] altos, recepción solemne en la [illegible]ra se investirá con los honores de la [illegible]emérita Orden, a un numeroso gru[illegible]de candidatos.

VIDA OBRERA

UNA FIESTA EN EL CLUB DE CANTINEROS

Está organizando esta sociedad una hermosa fiesta bailable, la que fué acordada por la Asamblea celebrada recientemente, para dedicar el producto de la recaudación a los fondos de Beneficencia del Club.

Dicho baile tendrá lugar el próximo sábado. Secunda a la comisión organizadora el Presidente señor Bárcena y el secretario señor Fraga.

EL SR. MORALES ACEPTARA FORMAR PARTE EN LA CANDIDATURA DEL SEÑOR ANTONIO GONZALEZ

Se comienzan a interesar los ferroviarios en las próximas elecciones y con tal motivo se aunan voluntades, procurando armonizar las aspiraciones de los elementos más representativos.

El expresidente de la Delegación número Dos, se rumora que acepta formar parte de la candidatura del señor Antonio González, presidente en la actualidad, a quien sus amigos y simpatizadores desean postular nuevamente.

Para significar la unidad de aspiraciones existentes y el deseo de mantener la mayor unión sin que los personalismos vuelvan a quebrantar y dividir a los ferroviarios, restableciendo la calma y el reposo que reclama la vida normal de la colectividad, y el estudio y resolución de sus problemas, entre los elementos dirigentes se ha establecido un pacto, y este se ha dado a conocer en una Circular a los compañeros.

LOS OBREROS DEL RAMO DEL TABACO EN ARTEMISA

Se nos participa que los elementos de la industria del tabaco en Artemisa, han iniciado una campaña, la que esperan será secundada por los trabajadores todos, para construir un edificio social destinado a Centro Obrero en aquella población.

Ya se ha designado una comisión con tal objeto compuesta por la presidente del Gremio de Despalilladoras: Leonides González; Clara Péres, Secretaria; Adolfina Llanes; María Felipa Cruz y María Teresa Morales. En dicha comisión Gestora, figuran también los obreros Juan Antonio Gutiérrez y Ramón Alfonso.

La citada comisión comenzará en breve su actuación.

C. Alvarez.

PARA LA OPERA

Compre usted su calzado elegante para las noches de Opera, en la famosa peletería del mundo elegante

TRIANON

Glacé beig y piel boa, con linda hebilla, a $10.00.
HERMANOS ALVAREZ
NEPTUNO Y SAN NICOLAS. TELEFONO A-7004.

Como Usted Quiere A Su Hija,

desea que progrese en la escuela, que participe en los juegos, que goce del cariño de las demás muchachas.

Sin embargo, para obtener esto, es antes que todo indispensable que disfrute de buena salud.

Si está decaída y nerviosa, si no duerme o no come bien, déle sin pérdida de tiempo el Compuesto Vegetal de Lydia E. Pinkham, tónico eficaz que las mujeres han usado con buen éxito por más de cincuenta años.

El Compuesto Vegetal hará que su hija obtenga salud y fuerza y que experimente satisfacción en la escuela, en los juegos y con sus amigas, mediante lo cual será más feliz y la hará también feliz a Ud. Compre hoy mismo una botella.

Exija este empaque

Compuesto Vegetal de Lydia E. Pinkham

LYDIA E. PINKHAM MEDICINE COMPANY, LYNN, MASS., E. U. DE A.

HABANERAS

VIENE DE LA PAGINA 5

MARIANAO

LA VERBENA DE MAÑANA

En vísperas de la Verbena.

Gran Verbena de Marianao.

Organizada para mañana en los terrenos del Colegio San José.

Está todo dispuesto.

Sin faltar el menor detalle.

Entre los kioscos, el de Cenas, bajo la dirección del señor Francisco Valmaña, estará a cargo de las señoras Amparo Martín de Mesa, Isabel Espinosa de Núñez, Modesta Rodríguez de Grana, Leonor Graffton de Camín, Merceditas Ruiz de Granda, Aurora Valmaña de York y Caridad Oliva de Valmaña.

Además, las señoritas María Elena García Lanuza, Baby Urrutia, Elena Rodríguez, Loreto del Río, Edelmira Fernández, Isabelita Washington, Ketty García Lanuza, Elisita Sierra, Adela y Rosa Delgadillo...

Las de Azcuy.

Y las de Argudín.

Complétase con el comandante Augusto W. York y el señor José Camín el Kiosco de Cenas.

Estará dotado por la New York Electrical Suply Co., de Marianao, de una gran Victrola Ortofónica.

En el Kiosco de Refrescos y Batidos, dirigido por el señor Valentín González, estarán las señoras Luisa Melgar de Justiz, María Schemeil de Echenique, Eulalia Sánchez de Vidal. Ruth Giró de Cos y Rosario Sierra de González.

Señoritas.

Dora Salazar.

Emilia Varela, Estrella Díaz Agorero, Adela González Jourdán, Margot Echenique, Dinorah González y Herlinda Cuervo.

Y el doctor Juan Ignacio Justiz, los señores Luis Cos, Arnaldo González Sierra y Valentín González del Pozo y el doctor Fidel Vidal.

Otro más, el Kiosco de Café, Tabacos y Cigarros, a cuyo frente estará el señor Antonio Merlano.

Será atendido por señoritas exclusivamente.

Un grupo que forman Margarita González, Violeta Cantelar, Conchita Porta, Isabelita González, Ofelia Ortiz, Luz Merlano, María Antonia González, Silvia Espinosa, Conchita Navarrete, Rosa Luz Merlano y María y Nena Navarrete

Numerosos los obsequios recibidos con destino a los kioscos de referencia.

Entre otros del Alcalde de Marianao, general Baldomero Acosta, y del distinguido ingeniero Eduardo Beato.

Y los de El Roble, La Casa Grande, La Moderna y la peluquería La Pilar, entre otros más.

La Sociedad de Marianao, de la que es presidente el pundonoroso teniente coronel Mesa, ha organizado la Verbena.

Empezará por la tarde.

Para seguir toda la noche.

Continúa en la página ONCE

Nada atrae tanto como una casa bien puesta. Nosotros crearemos sus muebles por módico precio, de elegante estilo.

MARZO Y DIEGO

Casa Borbolla

Fábrica VAPOR, 41. Teléfono A-0121. Exposición Prado y Trocadero

NOTICIAS DE MATANZAS

NO SE HAN COMENZADO LAS OBRAS DE LA CARRETERA CENTRAL EN MATANZAS AUNQUE SE ANUNCIO LO CONTRARIO

Dentro de breves días cerrará sus puertas el hotel "Louvre", uno de los más antiguos y acreditados de Matanzas, lo que da idea de la crisis económica reinante.—Un cañonero mejicano

(Por telégrafo)

MATANZAS, mayo 5.—DIARIO, Habana.—Por la mala situación económica que agobia a nuestras clases comerciales, dentro de breves días cerrará sus puertas el hotel 'Louvre', uno de los más antiguos y acreditados de la ciudad.

Esto da una idea de cómo está nuestro comercio y nuestra industria.

Sin embargo, ello no obsta para que de vez en cuando se ofrezca un banquete en homenaje de algún político y todos los comensales sean comerciantes e industriales...

EL OBISPO A SAN MIGUEL DE LOS BAÑOS

El señor Obispo de Matanzas ha partido hacia San Miguel de los Baños, con objeto de pasar allí una temporada y reparar el quebranto físico que le produjo una reciente enfermedad, cuya dolencia lo retuvo en cama por espacio de todo el mes anterior.

Séale muy grata la temporada en San Miguel al señor Obispo.

VENDRA UN CAÑONERO MEXICANO A NUESTRO PUERTO

El día primero de julio zarpará de Veracruz el cañonero mexicano 'Bravo', con alumnos de la Escuela Naval de México, en expedicion de práctica. El barco de guerra mexicano, entre otros puertos, tocara en el de Matanzas, siendo esta ciudad la única que visitará en Cuba.

CONFERENCIA DEL GRUPO MINORISTA

Anoche ofreció el Grupo Minorista la tercera conferencia del ciclo, en los salones de la Escuela Normal.

El conferencista, doctor Prudencio Bacelo, fué muy aplaudido por la concurrencia, tan numerosa como las anteriores.

El tercer acto del Grupo Minorista ha sido lucido y brillante, demostrándose que la obra emprendida tiene apoyo y es simpática a todos los matanceros.

El tema escogido por el Dr. Bacelo fué 'Valor y significación de la cultura intelectual'.

La próxima conferencia, que será el miércoles de la semana entrante, está a cargo del Dr. Diego Vicente Tejera, Fiscal de la Audiencia, quién disertará acerca de las 'Nuevas orientaciones del Derecho, sobre las circunstancias agravantes y circunstancias de mayor peligrosidad'.

LOS PANADEROS Y EL ALCALDE

El señor Benigno González, Alcalde Municipal, deseoso de poner término a las dificultades del servicio del pan, que no es servido los lunes, y a otros de orden interior, citó a los dueños de panaderías para una entrevista y resolver el caso cordialmente.

La reunión se verificó en el despacho particular, a presencia de la citada autoridad y de los secretarios particular y de la Administración, señor Ramiro Suárez y Dr. Mario Haedo.

Además, se consultó la opinión de los panaderos acerca del cambio de hora de elaboración del pan, según el propósito de la Secretaría de Agricultura, Comercio y Trabajo, para que sea ese producto elaborado de día, en vez de como actualmente se hace, por la noche.

De los trece fabricantes de pan que asistieron, siete se manifestaron de acuerdo con la sesión diurna, mientras que seis entienden que es mejor dejar las cosas como están, o sea, seguir trabajando por la noche. De la reunión, pues, se levantó acta, para el Gobierno resuelva en definitiva, para trasladarla a la Secretaría y que

DINERO PARA EL ESTADO

El Municipio ha remitido al Departamento de Hacienda las siguientes cantidades, de acuerdo con lo que disponen las leyes:

Con destino a la Secretaría de Sanidad, por concepto del 10 por 100: $41.007.34.

Por concepto de Resultas: $4 mil 1?8.08.

INCENDIO EN LOS CAMPOS

El Juez de Instrucción de Cárdenas instruye diligencias sumarias en la causa número 326 por incendio de tres mil arrobas de caña en la finca 'Palolindo'.

NO SE HAN COMENZADO TODAVIA LOS TRABAJOS

Aunque repetidas veces se ha anunciado el comienzo de las obras de la carretera central en esta ciudad, lo cierto es qué hasta ahora, sin que se sepa por qué, no se han iniciado esas labores.

El plazo dado recientemente fué que comenzarían los obreros a trabajar en la calzada de San Luis el lunes último, pero la cosa, como en anteriores ocasiones, se quedó en anuncio y nada más.

Los contratistas han prometido ya varias veces al Alcalde que iban a comenzar de un momento a otro los trabajos, sin haberlo cumplido.

REGLAMENTACION DE LA RECOGIDA DE COMIDAS

El Jefe local de Sanidad ha dispuesto que la recogida de comidas se haga de seis a nueve de la mañana, exclusivamente, en carros herméticamente cerrados y que los conductores de esos carros vistan de blanco, en perfecto estado de limpieza.

TOMO POSESION EL NUEVO PRESIDENTE DEL CLUB ROTARIO

Esta noche se ha verificado una sesión rotaria a la que asistieron numerosas damas y señoritas, invitadas por el Club. Como invitados de honor asistieron el Jefe de Obras Públicas, señor Fernández Abreu y la señorita Arminta Shutta, pianista que ofrecerá mañana un concierto en el teatro 'Sauto'.

En esta sesión tomó posesión de su cargo el Dr. Florencio Calderón nuevo Presidente del Club. El Presidente anterior lo era el Dr. Joaquín Añorga, actualmente electo Gobernador del Distrito rotario de Cuba.

EL NUEVO MATERIAL DE INCENDIOS

Mañana llegará a esta ciudad la bomba automóvil adquirida por suscripción popular para el Cuerpo de Bomberos del Comercio. La bomba se encuentra en la Habana ya.

Hoy han llegado al puerto los 2.000 pies de mangueras que se usarán con dicha bomba.

Inmediatamente que llegue la bomba a Matanzas será puesta en servicio, porque el material que existe actualmente no es útil, como quedó demostrado en el incendio ocurrido ayer tarde.

Carlos M. GOMEZ

LA ACIDEZ DEL ESTOMAGO ES PELIGROSA

Las personas que sufren indigestión o descomposición del estómago DEBEN CORTAR ESTE AVISO

"El mal del estómago, la dispepsia, la indigestión, la acidez, el flato, la fermentación de los alimentos, etc., se deben casi siempre a acidez crónica del estómago", ha dicho un médico prominente.

En el estómago se produce con alarmante rapidez ácido clorhídico abrasante. Este ácido irrita e inflama el delicado tejido del estómago y con frecuencia causa gastritis y peligrosas úlceras en el estómago. No se tome pepsina ni digestivos artificiales para combatir la acidez del estómago, pues sólo se logra un alivio pasadero del dolor al hacer pasar a los intestinos los alimentos agrios y fermentados.

En lugar de buscar ese alivio temporal, neutralícense los ácios del estómago después de las comidas con Magnesia Bisurada para atemperar y normalizar el estómago ácido. Absorbe el dañino exceso, y permite que el estómago no funcione bien en pocos minutos. La Magnesia Bisurada puede obtenerse en cualquier botica bien surtida, ya sea en polvo o en pastillas. Es segura, eficaz, agradable al paladar y no es un laxante y cuesta muy poco.

LA ISLA DE CUBA

LA CASA MAS POPULAR MONTE 55-57 LA QUE MAS BARATO VENDE

VESTIDOS-MODELOS

Exhibimos en el DEPARTAMENTO DE VESTIDOS del Primer Piso una hermosa colección de Modelos, recientemente recibidos, que deseamos vender cuanto antes para dar cabida a las remesas que periódicamente irán llegando. Se trata de:

VESTIDOS DE NOCHE.

Elegantes Modelos muy propios para la próxima temporada de Opera, con todo el chic de las creaciones de París en Georgette y Chiffon de tonos exquisitos, bordados en oro y plata y adornados con Pallé.

CAPAS Y SALIDAS DE TEATRO.

Con los Modelos antes mencionados ha llegado también una gran variedad de Capas y Salidas de Teatro elegantísimas.

VESTIDOS DE TARDE.

Modelos preciosos creados en Flat Crepé y Georgette lavables, confeccionados a mano, como se emplea siempre en la Alta Costura, a 40, 50, 60 y 70 pesos.

VESTIDOS PARA MAÑANA.

Es lindísimo el surtido que brindamos en Vestidos de mañana y para Sport. Estilos en Flat Crepé con plisados modernistas, en los colores más nuevos a 15.00 pesos.

En Flat Crepé y Georgette de calidad, plisados y calados, colores de moda, a 25.00 pesos.

En Flat Crepé, Georgette y Crepé Romano de la mejor calidad. Finísima confección, a 30.00 pesos.

KIMONAS Y PAYAMAS.

Preciosas Kimonas estilo Japonés, en Seda Estampada lavable, todas las tallas, a 14 y 17 pesos.

Lindísimas Kimonas en Sedas de Alta Calidad, con pintados y bordados muy originales, a 35, 50 y 60 pesos.

Payamas de Satín de Seda Floreado, pantalón en color entero, de gran novedad, a 25.00 pesos.

EL OBSEQUIO DEL DIA

Pañuelos Blancos de Lino Puro, Para Caballeros

de $4-50 Docena

A $2-00

TELEFONO A-1112 — ISLA DE CUBA — TELEFONO A-1112

Todos los años, con los primeros fríos, reaparece la tos de Vd. porque tiene sus pulmnes débiles; fortalézcalos con la SOLUCION PAUTAUBERGE que contiene, a la vez, el antiséptico y el reconstituyente necesarios.

L. Pautauberge.—París, y en todas las farmacias.

"Blue-jay" Mata Todo Callo

Este famoso callicida es una garantía absoluta de que su martirio y sufrimientos acabarán inmediatamente después de aplicárselo. El callo se afloja y puede desprenderse con toda facilidad.

Millones de personas se han convencido de que ésta es la manera más fácil, rápida y segura de exterminar todos los callos y callosidades. Nunca falla. De venta en cualquier farmacia.

Unicos Fabricantes

Bauer & Black

CHICAGO, U. S. A.

LEGITIMA EVIAN = CACHAT

LA MAS EFICAZ AGUA DE REGIMEN AL POR MAYOR

DROGUERIA "SARRA"

Cuadros de artistas cubanos, ofrecidos a la Asociación de Repórters de la Habana

Un grupo de los más afamados artistas cubanos se ha ofrecido al Presidente de la Asociación de Reporters de la Habana, nuestro estimado compañero el señor Ramón Gárate, para adornar con magníficos lienzos las paredes del edificio social, cooperando de esta forma, de una manera eficaz, a la obra que están empeñados los reporters habaneros.

Según la impresión que de este ofrecimiento hemos recibido, los artistas tienen el propósito de dejar sobre los paneles de la Casa Club las más hermosas notas de nuestra exhuberante naturaleza.

Amado Díaz Silveira, el inquieto y conocido reporter, que sin pertenecer al Directorio de la colectividad, es uno de los más valiosos auxilares del mismo, ha dado, de acuerdo con el señor Gárate, los pasos definitivos para llegar a una finalidad práctica, con relación a tan gentiles ofrecimientos.

Díaz Silveira se ha acercado a Leopoldo Romañach, a Domingo Ramos, a Enrique Olivera, a Manolo Vera, a Sánchez Araujo, a Esteban Valderrama y a Rodríguez Morey, obteniendo de ellos la formal promesa de que cada uno hará a la asociación un donativo digno de ella y del nombre que disfrutan esos artistas.

Domingo Ramos, ofreció a nuestro compañero que pintaría para los reporters un gran cuadro, donde su arte dejaría estampado, con su maravilloso colorido, las bellezas incomparables del Valle del Yumurí.

Este cuadro ocupará uno de los grandes paneles del edificio, perpetuando el nombre de su autor.

Los reporters han agradecido estos ofrecimientos de los mencionados artistas cubanos, que les proporcionará la oportunidad de obstentar en su Casa Club no tan solo magníficas pinturas, sino, además, que éstas sean el mejor producto de tan valiosos cubanos.

¿QUIEN DICE QUE LA EPILEPSIA NO PUEDE CURARSE?

Durante más de cuarenta años la medicina del Prof. Peeke ha curado a millares que padecían de Epilepsia y desórdenes de los nervios. Envíe hoy mismo por un interesante libreto y empezará usted este tratamiento en seguida. PROF. W. H. PEEKE, 4 Cedar St., New York. De venta en las Droguerías de Sarrá y Johnson.

666

Es una prescripción para CATARROS, GRIPPE, FLU, DENGUE, FIEBRE BILIOSA y MALARIA

Mata los gérmenes.

Para Servicio arduo y continuo Ligas PARIS

No Hay Contacto de Metal Con la Piel.

FABRICANTES: A. STEIN & COMPANY Chicago - New York, U. S. A.

El Eczema,

el serpigo, las erupciones, el prurigo, la caspa, la descamación e irritación de la piel y casi todas las infecciones cutáneas se curan con LICARBO.

Este notable antiséptico curativo mata los gérmenes que causan el mal. Tan pronto como se aplica, la piel se suaviza y limpia y las manchas desaparecen como por arte de magia. Por amor propio y en bien del aspecto personal, debe emplearse LICARBO para todas las afecciones cutáneas.

Piénsese en el LICARBO ante todo para las infecciones de la piel, las quemaduras, piquetes de insecto, sarpullido, llagas rebeldes, dolor en los pies, erupciones, espinillas y diviesos. Todo el mundo necesita

LICARBO Leonardi

EL ANTISEPTICO QUE CURA

Se vende en frascos de 2 y de 5 onzas

M.E.C.D. 2016

TEATRO DEL PRADO

HOY

VIERNES 6, EN LA TANDA DE LAS 9.1|2

Homenaje al maestro CASTRO PADILLA, con el concurso de la artista mimada del público de la Habana.

MARIA TUBAU

y los cancioneros mejicanos **Teté Tapia** y **Ernesto Rubio. Tacos,** el célebre pianista. **Angel Esquivel,** el notable barítono mejicano. **Carmen Fasiaux,** danzarina clásica, y los conocidos artistas **Miguel Villarreal y Elisa Asperó.**

El maestro Castro Padilla estrenará nuevas y preciosas canciones.

LUNETA, $1.00. PREFERENCIA, $1.20. PALCOS, $6.00.

NITCHEVO

se estrenará simultáneamente en los teatros **"PRADO"** y **"CAMPOAMOR"**, los días 9, 10, 11 de Mayo.

ESPECTACULOS

TEATROS

NACIONAL. — No hemos recibido programa.

PRINCIPAL DE LA COMEDIA—9: Mi papá.

PAYRET.—9: La Ermita, la Fuente y el Río.

ACTUALIDADES.—8: La cazadora; Carteles. Fin de fiesta por la cancionista Emilia Benito.—10: estreno de una cinta cómica; Las delicias de Capua; fin de fiesta por Emilia Benito.

ALHAMBRA.—Tandas a las 8, a las 9 y 15 y a las 10 y 45.

CINEMATOGRAFOS

MARTI.—De 1 a 5: Las navidades de Snookums; Malvaloca.—De 5 a 12 presentación de Pepe Medina, de los cancioneros Tapia-Rubio, del a bailarina Carmen de Fassiux. Malvaloca.

CAMPOAMOR —Tarde y noche: En la vida de cada mujer.

PRADO.—9 y 30: Función en honor del maestro Castro Padilla.—3, 5 y 15 y 8: El lazo sagrado.

VIVES.—5 y 15 y 9 y 45: La cumbre del mundo—8 y 15: Cenizas del deseo.

LARA. — Tarde y noche: Amar idando; Alejandrito Magno.

TRIANON.—5 y 15 y 9 y 30: Manon.—8 y 15: El vanidoso.

VERDUN.—1 y 30 y 8 y 30: Una noche de amor. La bailarina enmascarada; La rebelde peligrosa. — 5: Una noche de amor.

MENDEZ.—5 y 30 y 9 y 30: una cinta cómica; El neurasténico.—8: El hijo del misterio; La prometida incógnita.

GRIS.—8 y 15: Cenizas del deseo.—5 y 15 y 9 y 15: Manon.

RIALTO.—3, 5 y 15 y 9 y 15: La coqueta empedelnida; una cinta cómica.—1 y 30, 7 y 8 y 30: Potash y Perlmuther.

IMPERIO.—Tarde y noche: Dixon el Loco; Sombras del pasado; No descuide a su esposa.

RIVOLI. (La Sierra, Marianao.)—5 y 15: Al Sur de la Línea Ecuatorial; Pantalones de franela.—8 y 30: Las viudas del Golf; Al Sur de la Línea Ecuatorial; Pantalones de franea.

LIRA.—2 y 30 y 8 y 30: Camaradas ante todo; Adulación; una comedia; una revista.

OLIMPIC.—5 y 15 y 9 y 15: Las huérfanas de la tempestad.—8 y 30: Monte Carlo.

NEPTUNO.—5 y 15 y 9 y 30: Una noche de amor.—8 y 30: Amor argentino.

INGLATERRA.—2: La Tierra de Todos; Demasiados besos.—5 y 15 y 9 y 15: La Tierra de Todos.—8 y 30: Demasiados besos.

volcán.—8 y 15: comedias; ¡Cuidado con la pintura!

WILSON.—5 y 15 y 9 y 45: El

APOLO.—5 y 30: Perdidos en alta mar—8 y 30: Gente de calidad; Perdidos en alta mar.

Al Distinguido Público de Cuba

LA UNIVERSAL PICTURES CORPORATION DE CUBA, declarada vencedora en el GRAN TORNEO MERCANTIL Y PROFESIONAL, celebrado por el popular periódico LA PRENSA para conmemorar el XXV aniversario de la República de Cuba, hace presente al distinguido y noble pueblo de Cuba su más sincero agradecimiento por la certera emisión de su voto popular a favor de esta Compañía como la más popular de todas las compañías productoras de películas, y que es una prueba palpable del valor y gran superioridad de sus producciones, y también de la popularidad de sus más eminentes estrellas.

La valiosa Copa de plata y el artístico Certificado de Honor que nos han sido otorgados por voto popular, los mantendremos como nuestro baluarte de honor y mérito.

Universal Pictures Corporation de Cuba

HOY ESTRENA "ACTUALIDADES" LAS DELICIAS DE CAPUA, REVISTA ESPAÑOLA

El estreno de hoy en el simpático coliseo de Orosco, dará margen para que este empresario se anote un triunfo más en el record de los éxitos, pues se trata nada menos de variar el espectáculo para deleite de la concurrencia.

LAS DELICIAS DE CAPUA, que así se llama el estreno, tiene un libro plagado de chistes, una música inspirada y unos bailables llenos de vida.

Esta obra será presentada en la segunda sección después de las películas y finalizará con números por la genial cantante Emilia Beito, la maga de los cantos regionales españoles.

La primera tanda será cubierta con la película por Collen Moore titulada LA CAZADORA, y después la movidísima revista de Riancho titulada CARTELES.

Para el unes se llevará a efecto una función extraordinaria bajo el título de NOCHE ASTURIANA, en la cual Emilia Benito lucirá esa noche el traje con pedrerías y bordado en oro con que fué obsequiada por S. M. la Reina de España, y además tomarán parte Adelita Trujillo, la simpática canzonetista, El Orfeón de la Artística Gallega, Paquito Rodríguez y se estrenará VA LA PRORROGA, entremés de gran éxito de risa.

Para el viernes 13 se anuncia la función Serata d'Onore de la isustituible Bella Camelia, en cuya función se estrenará la fastuosa revista de los señores López Brillas y Hernández, titulada SE LIQUIDAN MUJERES, así como tomarán parte muchas variedades, entre ellas la pareja Vázquez Martí, Candita Quintana y el señor Gustevo.

También tomarán parte los precoces rivales de Narcisín, Berta y Silvio Zienghenit.

El cartel de estreno está plagado de sensacionales estrenos entre ellos LA CASARELA ARTISTICA, EL FANTASMA DEL CABARET y LA BODA DE PALACIO.

Para el domingo se prepara una gran matinée y para el día 17 habrá una función grandiosa en conmemoración de las bodas de plata del reinado de S. M. Alfonso XIII.

1011. 1d.6.

TRIANON

MANON, por John Barrymore, hoy a las 5 y cuarto y 9 y media.

Al fin hoy va la extraordinaria película de John Barrymore, titulada MANON, en la que también trabaja luciendo sus grandes dotes artísticas la bella artista Dolores Costello.

MANON será presentada en las tandas elegantes con música especial y el precio de entrada será de 60 centavos.

A las 8 y cuarto E LVANIDOSO, por John Gilbert.

Mañana sábado se repite MANON.

El domingo a las 5 y cuarto y 9 y media una producción First National de las más interesantes y más bellas que se han producido. Su título es LA MUJER QUE PECO y los intérpretes principales son Belle Bennett, James Kirkwood y Lois Moran.

Para la matinée entre otras producciones se anuncia DE MODO QUE ESTO ES PARIS. Una divertidísima cinta de Ernest Lubitsch.

UN AMANTE PERFECTO, la última película de John Gilbert, que está de boca en boca de todos los amantes del cine se exhibe el lunes 9 y martes 10, día de moda.

También va en la próxima semana LA CARAVANA DEL AMOR, por Antonio Moreno.

1103. 1d.6.

INGLATERRA

Para hoy, en este fresco y elegante cinema de San Rafael, colosal matinee a las 2 p. m. con las super atracciones: LA TIERRA DE TODOS, por Gretta Garbo y Antonio Moreno, basada en la novela de Vicente Blasco Ibáñez y DEMASIADOS BESOS, por Richard Dix y Frances Howard, para esta matinee regirá el precio de treinta centavos la luneta.

En tandas elegantes de 5 y cuarto y de las 9 y 45 p. m., re-estreno de la super joya en 10 actos, por Gretta Garbo y Antonio Moreno, titulada: LA TIERRA DE TODOS, según la novela de Vicente Blasco Ibáñez.

En tanda de las 8 1|2 p. m.: DEMASIADOS BESOS por Richard Dix y Frances Howard.

Mañana: EL VOLCAN, por Bebe Daniels, Ricardo Cortéz, y Wallace Beery.

Domingo próximo, colosal programa: LUCHA DE AMOR, por Getta Gaudal, Victor Varconi y Henry B. Walthall; LA VENUS VOLADORA con Priscilla Dean y RAYITO DE SOL por Vera Reynolds.

Lunes próximo: EL NEURASTENICO, por Rarrison Ford y Phillips Hayen, comedias AL CRISTHIE.

Miércoles 11: BEAU GESTE, por Ronald Colman.

1004 1 d6

RIALTO

Ayer triunfó nuevamente en el concurrido y elegante Rialto la exhibición del precioso cinedrama de extraordinario argumento y lujo fastuoso, que lleva por título LA COQUETA EMPEDERNIDA, derroche de arte e interpretación que tanto el día del estreno como ayer, se vieron basante concurridas las secciones en que fué exhibida, principalmente a las cinco y cuarto y nueve y cuarenta y cinco en que el público fué bastante numeroso y selecto en su mayoría.

LA COQUETA EMPEDERNIDA puede decirse que es una verdadera joya del cinema bajo todos los conceptos artísticos; su interpretación es magistral; su dirección, insuperable y, en lo que respecta al trabajo del director de escena, no hay duda de que ha hecho una grandiosa labor escénica culminando en uno de sus celebrados triunfos. La interpretación central de la obra está a cargo de la lindísima estrella Lilina Damita, ue qha sabido distinguirse tanto en el género dramático como en el coreográfico, pues ya había hecho una revelación de su excelente arte escénico en su anterior película titulada PICARA Y CAPRICHOSA, que recorrió de éxito en éxito todos los teatros de la isla. LA COQUETA EMPEDERNIDA se repite hoy en las tandas de las tres, cinco y cuarto y nueve y cuarenta y cinco, juntamente con una divertida cinta cómica en dos actos.

Para los otros turnos de la una y media, siete y ocho y media, se anuncia la exhibición de POTASH AND PERLMUTTER, graciosa producción melodramática que interpretan George Sidney y Jack Mulhall.

El lunes se estrena DISCIPULO DEL DIABLO, por Monte Blue y el día 18 EL MEJOR AGUJERO, gran éxito de risa por el incomparable comediante Syd Chaplin.

1008. 1d-6.

CINE LARA

Magnífico programa se anuncia para hoy en este concurrido cine En los turnos de 1, 4 y 9 y media se proyectará la bonita producción titulada AMAR ODIANDO, por la genial actriz Pola Negri, En los turnos de 3, 5, 8 y 10 y media se estrenará la interesante producción titulada ALEJANDRITO MAGNO, por Marion Davis.

Mañana, RINDIENDO LA JORNADA.

Domingo 8, LA MODELO DE PARIS y CORCEL DE GUERRA.

Día 13, MANON.

998. 1d-6.

CAMPOAMOR

EN LA VIDA DE CADA MUJER; Y LA PAREJA DE BAILES MARQUET AND MARQUETTI; PROXIMOS ESTRENOS

En todos los turnos de hoy, a partir de la una, volverá a exhibirse en este cine la hermosa cinta de la First National, estrenada ayer con rotundo éxito, titulada EN LA VIDA DE CADA MUJER, y en la que Virginia Vally y Stewart Holmes han agregado un lauro más a su fama de grandes intérpretes. Será acompañada en los turnos elegantes por su propia partitura musical y la pareja de famosos danzarines Marquet-Marquetti, cuyo debut, efectuado ayer tanto agradó al público, volverán a deleitarnos en los mismos turnos con sus mejores números coreográficos. Son unos bailarines, finos, ágiles, muy dentro del gusto moderno, así no es de extrañar que gusten tanto dondequiera que se presenan. E NLA VIDA DE CADA MUJER permanece en los carteles hasta el domingo ocho, en que se exhibirá por última vez.

El lunes nueve será el esperado estreno de NITCHEVO, la grandiosa película de ambiente ruso, que habrá de interesar profundamente al público, pues a más de su argumento fuertemente emotivo, lleno de situaciones peligrosas e inesperadas, sus intérpretes principales, Lilian Hari, Charles Barrell y Lucy Vernon han realizado un trabajo depuradísimo de gran arte. Rusia sigue siendo para muchos el país fantástico de fabulosas riquezas, de emperadores absolutistas y crueles; y toda obra de cine que se refiera al blanco imperio ya pasado a la historia, es siempre bien acogida por todos. NITCHEVO se exhibirá durante tres días, o sea el lunes, martes y miércoles de la entrante semana. El jueves doce, estreno de una bellísima cinta por la encantadora artista Mae Bush, titulada UN VIEJO AMOR..., con solo dos días de proyección. Y el sábado y domingo, estreno de MUJERES A LA MODERNA, por la bellísima Laura La Plante, que con Miss Dupont, ha sido proclamada por ilustres artistas del pincel como la rubia más bella de Norte América.

Se aproxima el estreno de varias obras de cine de importancia excepcional, entre las que sobresalen EL TUNANTE ADORABLE, por ese artista del ritmo elegante y refinado que es John Barrymore, LA PALOMA, con nuestra querida Norma Talmadge en el panel principal y LOS AMORES DE SUNYA, por Gloria Swanson y el famoso ex cantante del Metropolitan neoyorquino, Andrés Perelló de Seguro, la bien conocido de los habaneros.

995. 1d16.

CINE GRIS

(VIERNES 6)

A las 5 1|4 y 9 1|4 la Compañía Cinematográfica Cubana presentará la super-producción en 12 actos, titulada: MANON, adaptación cinematográfica de la novela Manon Lecaut, del abate Prevost.

John Barrymore en el papel del caballero Desgriex y Dolores Costello en el de Manón Lescaut, llevan a cabo una labor maravillosa.

A las 8 1|4: CENIZAS DEL DESEO, por Jane Novak.

Mañana nuevamente: MANON.

Domingo 8, matinée: ¿QUIEN QUIERE CASARSE?; LOS IDEALES DE ELLA, por Bertine Buskett; LENTEJUELAS, por Pat O'Malley y Marion Nixon, y EL CABALLERO DEL SILENCIO, por Hoot Gibson.

A las 5 1|4 y 9 1|4: EL JARDIN DE LA CIZAÑA, por Betty Compson y Warner Baxter.

Lunes 9, a las 5 1|4 y 9 1|4: UNA NOCHE DE AMOR por Ronald Colman y Vilma Banky. A las 8 1|4: LA MARCA DEL ZORRO, por Douglas Fairbanks.

Martes 10: UN AMANTE PERFECTO, por John Gilbert, Eleanor Boardman y Roy D'Arcy.

Miércoles 11: EL HALCON DE LOS MARES, copia nueva, por Milton Sills.

Jueves 12: LA COQUETA EMPEDERNIDA, por Lillian Damita.

1000 1 d6

TEATRO APOLO

ESQUINA DE SANTOS SUAREZ

Altamente complacido salió el numeroso público que ayer acudió a este teatro, pues vió confirmado que nuestra recomendación sobre la bondad de las películas que se exhibieron era honrada, y como que las dos que hoy estrenamos son muy buenas, no vacilamos en asegurar una vez más que cuando ofrecemos cumplimos.

A las 5 y media, la joya Tiffany PERDIDOS EN ALTA MAR, por Jane Novak y Lowel Sherman.

A las 8 y media, en función corrida, y por un solo precio, la gran película Paramount GENTE DE CALIDAD, por Esther Ralston y Warner Baxter y PERDIDOS EN ALTA MAR.

Mañana BEAU GESTE a las 5 y cuarto y a las 8 y cuarto, precedida de LOS HIJOS PREDILECTOS, por Thomas Meighan.

Domingo EL CABALLERO DE LONDRES, por Ivor Novello, EL HIMNO DE LA TRAICION, por Jetta Goudal y LA BELLA CIUDAD, por Dorothy Gish. A las 5 y cuarto, las dos primeras y a las 9 las dos últimas.

John Gilbert en UN AMANTE PERFECTO el lunes.

Víctor Varconi, el "magnífico" oficial de EL BOTERO más "magnífico" aun en LUCHA DE AMOR, con Jetta Goudal y Henry B. Walthall, el martes 10. Recomendamos esta estupenda película, una de las mejores de este año.

996. 1d.6.

CINE VIVES

Día de moda en el lujoso y aristocrático cine Vives de la calle B y 27, del Vedado, con el estreno en el Vedado en sus turnos elegantes de 5 y cuarto y 9 y media de la extraordinaria película Paramount LA CUMBRE DEL MUNDO, por Anna Q. Nilson y James Kickwood. A as 8 y cuarto CENIZAS DEL DESEO, por Jane Novark.

Mañana EL HALCON DE LOS MARES, por Milton Cills y Enit Bennett.

Domingo 8, LA AVALANCHA DE ORO, por Charlie Chaplin, Y EL HERCULES, por Harry Langdon.

Lunes 9 UNA NOCHE D EAMOR, por Ronald Colman y Vilma Banky.

Martes 10 EL VOLCAN, por Ricardo Cortés y Bebá Daniels.

1009. 1d-6.

RIVOLI

PANTALONES DE FRANELA, la bonita cinta será estrenada hoy en el aristocrático palacete del reparto La Sierra.

A las 5 y cuarto NOVEDADES INTERNACIONALES y PANTALONES DE FRANELA, por L. Dressy Fane Wintese.

Función corrida de 8 y media a 11, la bonita comedia LA VIUDA DEL GOLF, NOVEDADES INTERNACIONALES y PANTALONES DE FRANELA.

Mañana sábado, CAMARADAS ANTE TODO, por Dolores del Río.

Debut de Gioler D'Oro, duetto italiano que presentará una lujosa exhibición de trajes en su excelente repertorio.

Domingo, gran matinée a las 2, con preciosas cintas cómicas, presentación del duetto Gioler D'Oro y la graciosísima cinta JOCKEY A LA FUERZA, por D. McLean.

En las tandas elegantes, la colosal cinta EL TAUMATURGO, por Lon Chaney, Thomas Meighan y Betty Compson.

963. 1d-6.

PRINCIPAL DE LA COMEDIA: EL VIERNES 13 BENEFICIO DE RAFAEL LOPEZ SOMOZA

Existe gran entusiasmo por asistir a la función en honor y a beneficio de Rafael López Somoza, que se celebrará el viernes 13 en el teatro PRINCIPAL DE LA COMEDIA. Las localidades para esta función están ya a la venta en la taquilla del PRINCIPAL y es enorme el pedido que existe de ellas.

No debe extrañar a nadie este interés del público por testimoniar sus simpatías a López Somoza la noche de su función de gracia. López Somoza es actualmente uno de los actores mimados del público. Tiene para ello una condición no muy frecuente en el teatro: simpatía personal. Lo primero es ser gracioso; lo demás se os dará por añadidura. López Somoza es naturalmente gracioso. Después de esto—que es lo esencial—tiene inteligencia bastante para saber emplear su "vis cómica" y obtener con ella lo que se propone.

La función del viernes 13 es muy atractiva. Se pondrá en escena la graciosísima obra de Paso y González del Toro, "Suéltate el pelo, Rosario", uno de los más formidables éxitos de risa reconocidos últimamente por la prensa española.

Además tomará parte en esta función el célebre Linder, mimetista notable que ha obtenido gran éxito durante su actuación en la Habana.

En tanto López Somoza continúa siendo la atracción de la temporada popular de verano que tan brillantemente se estará desenvolviendo en el PRINCIPAL. El público llena el teatro diariamente y ríe a carcajadas con la actuación del gran actor cómico y con la labor de sus compañeros en el magnífico conjunto de Estrada.

Para esta noche se ha escogido una graciosísima obra de Carlos Arniches y Enrique García Alvarez: MI PAPA, en la cual López Somoza hace derroche de gracia.

MI PAPA congregará esta noche un público numerosísimo en el PRINCIPAL.

Regirán los precios populares, a base de UN PESO la luneta y SESENTA CENTAVOS la butaca.

Mañana, en la función de las 5 p. m. volverá a escena MI PAPA, que seguramente se mantendrá en el cartel por su extraordinaria fuerza cómica.

1110 1 d-6

CINE LIRA

PROGRAMA

Grandiosa matinee a las 2 1|2; una comedia; estreno la la grandiosa producción First National: CAMARADAS ANTE TODO, por Lloyd Hughes y Dolores del Río.

Estreno de la gran película que lleva por título: ADULACION, con Rene Adoree y Ralph Graves.

Precio: 30 centavos.

Tanda de 5 1|2: CAMARADAS ANTE TODO.

Por la noche, función corrida con el mismo programa de la matinee. Precio: 40 centavos.

Mañana sábado, 7 grandes estrenos.: LA MUJER DE LAS SELVAS, por Ailen Pringle; EL AMOR ES CIEGO, por Antonio Moreno.

Domingo: DEMASIADOS BESOS, por Thomas Meighan; ADORABLS Y DELICIOSA, y LOS HIJOS PREDILECTOS.

1005 1 d-6

SARNA

RASQUIÑA

Se cura cómodamente en dies minutos, sin baño con el

SULFURETO CABALLERO

De ventas en Habana: Gran Droguería Sarrá y en todas las Farmacias de la Isla.

JABON CASHMERE BOUQUET DE COLGATE

No existe mejor jabón para el cutis

Perfume persistente. exquisito

Una pastilla parece no acabarse nunca

25 Cts. en E. U. A. 25 Cts. en Cuba

HOY TEATRO FAUSTO HOY

5¼ · 8 · 9¾ 5¼ · 8 · 9¾

Películas Paramount

ESTRENO EN CUBA

PARAMOUNT FILM DE CUBA presenta a

RAYMOND GRIFFITH

con

MARION NIXON

en la divertida comedia titulada

MANOS ARRIBA

"HANDS UP"

LUNETAS 60¢ PREFERENCIAS 80¢ GRAN ORQUESTA

HOY RIALTO HOY

TANDAS DE 3, 5¼ y 9¾ TANDAS DE 8, 5¼ y 9¾

SENSACIONAL ESTRENO EN CUBA

La Casa CARRERA y MEDINA presenta a

LILY DAMITA

protagonista de

PICARA y CAPRICHOSA

en su ultima creación

La Coqueta Empedernida

Superproducción de la Casa CARRERA y MEDINA Labra 33

4236 2d 6

WILSON

El más fresco y elegante cinema teatro de la Habana.

Para hoy, presenta en tandas preferentes de 5 y cuarto y de las 9 y 45 p. m., la empresa de este concurrido cinema, el estreno de la super sensacional atracción en 9 actos, interpretada por Bebe Daniels, Ricardo Cortéz y Wallace Beery, titulada: EL VOLCAN.

En tanda inicial de la noche a las 8 y 1|4, comedias, y a las 8 1|2: CUIDADO CON LA PINTURA, por Raymond Griffith y Luisa Fazenda.

Mañana, día de moda, estreno de la super joya en 9 actos, por Ronald Colman y Vilma Banky, titulada: UNA NOCHE DE AMOR.

Domingo regio programa, con las super joyas LUCHA DE AMOR, por Getta Gaudal, Víctor Varconi y Henry B. Walthall; LA VENUS VOLADORA, por Priscilla Dean, y RAYITO DE SOL, por Vera Reynolds.

Además actuará en la matinee y tandas elegantes la encantadora niña LEONORCITA PRAT verdadero prodigio de la escena, en originales canciones y bailes, espectáculo delicioso y sugestivo.

Lunes 9: EL JOROBADO DE NUESTRA SRA. DE PARIS, por Lon Chaney, y Padsy Ruth Miller.

Martes 10: MANOS ARRIBA, por Raymond Griffith, y debut del gran RICHARDINI, en sus maravillosos espectáculos de prestigitación, e ilusionismo, espectáculo fino con regia presentación.

1003 1 d-6

VERDUN

HOY, UNA NOCHE DE AMOR, HOY

Un programa lleno de atractivos es el que ha seleccionado la empresa de este elegante coliseo de la calle de Consuado.

Empezará la matinée a la una y media. Revista comedia, la Medal Film presenta al famoso don Juan moderno Ronald Colman y a la seductora y primorosa estrella Vilma Banky en la soberbia super producción dramática titulada UNA NOCHE DE AMOR.

La First National, la casa aristocrática de las películas presenta a la original e interesante joya titulada LA BAILARINA ENMASCARADA, interpretada por la bellísima Bárbara La Marr, una interesante atracción de Constance Talmadge, titulada LA REBELDE PELIGROSA. A las cinco UNA NOCHE DE AMOR. Por la noche el mismo programa.

Mañana, mainée a la una y media. Revista y comedia PERDIDO EN ALTA MAR, por Jane Novak. ARDIENTE JUVENTUD, por Milton Sills y AMOR ARGENTINO, por Ricardo Cortés. A las cinco PERDIDO EN ALTA MAR. Por la noche el mismo programa.

Domingo 8, estreno de la colosal y espectacular super joya titulada EL HALCON DE LOS MARES, por Milton Sills.

1002. 1d.6.

OLIMPIC

LAS HUERFANAS DE L TEMPESTAD, CANTADA, HOY

La famosa película de David W. Griffith tituladas: LAS HUERFANAS DE LA TEMPESTAD y que interpretan Dorothy y Lilian Gish con Monte Blue, va en las tandas elegantes hoy viernes. En ambas tandas la señorita Iturmendi cantará la cancion de la ciega.

las 8 y 30: MONTE CARLO, por Ley Cody.

Mañana, sábado: DEMASIADOS BESOS, por Richard Dix.

El domingo, a las 5 y 15 y 9 y 30: BEAU GESTE, la producción orgullo de la Paramount. BEAU GESTE está interpretada por Ronald Colman, Alice Joyce y Neil Hamilton.

En la próxima semana: UNA NOCHE DE AMOR; LA COQUETA EMPEDERNIDA y MANON.

M.E.C.D. 2016

Los nuevos vestidos de tarde y noche

Las **genuinas** y **actuales** modas en vestidos de tarde y noche, las auténticas creaciones francesas, —no vendemos más que modas importadas—puede usted verlas en nuestra estupenda exhibición de Vestidos y Sombreros.

Ahora que se aproxima la temporada de ópera, esta contribución nuestra, será estimada por las damas elegantes.

A la suntuosidad y novedad de las creaciones hemos hermanado algo difícil: el precio razonable. Estamos vendiendo **a precios más bajos** que los de las temporadas anteriores.

LA FRANCIA
OBISPO Y AGUACATE

HABANERAS

VIENE DE LA PAGINA 9

ORQUESTA FILARMONICA

EL CONCIERTO DEL DOMINGO

Horas de arte.
En la mañana del domingo.
Un gran concierto ofrece en el primero de nuestros coliseos la Orquesta Filarmónica de la Habana.
Dará comienzo a las diez, hora acostumbrada, con arreglo a un selecto programa.
Consta de tres partes.
A cual más interesante.
Llena la segunda, por completo, la **Sinfonía Patética** de Tschaikowsky.
Composición valiosa que ha sido donada a la Orquesta Filarmónica por el Alcalde de la Habana, doctor Miguel Mariano Gómez, demostrando así su interés por el desarrollo del arte musical en esta ciudad.
Obra de prueba.
Por sus muchas dificultades.
En el resto del programa figuran la obertura de **Las Bodas de Fígaro**, de Mozart y el preludio de **La Princesa Lejana**, de Tcherepnine.
Un número final del programa, la obertura de **Los Maestros Cantores**, de Wagner.
Aprovecharé para decir que el Comité de Damas de la Filarmónica tomó el acuerdo en su última junta de fijar una cuota a todos cuantos deseen inscribirse como abonados.
Cuota de diez pesos.
Vigente después del domingo.

LA BODA DE MAÑANA

Fuera de la ciudad.
Una boda mañana.
Es la de la señorita Amanda González Acevedo, muy graciosa y tan gentil como interesante, y el señor Pedro Bregolat y Colell.
La invitación que he tenido el gusto de recibir es para la casa de la calle de Vínculo número 6 en el Calabazar.
Celébrase por la noche.
A las nueve.

JUEVES DE FAUSTO

Fausto.
En su día de moda.
Fué ayer, exhibiéndose **Manos arriba**, emocionante cinta, en las tandas de gala.
Paso a dar cuenta del selecto concurso social reunido en la terraza.
Lelia Herrera de Morales.
Angélica Pedro de Forcade.
Lucia H. de Weiss, Lolita Fernández de Velasco de Montalvo, Carmen Sampera de Moller, Pilar Reboul de Fernández, Blanquita Maruri de Hornedo, Nena Zayas de Bonnet y María Romero de Vieites.
Nena Kohly de Godoy.
María Teresa Collazo de Morales.
Raquel Rigol de Galbis, Consuelo Conill de Rodríguez Castells, Evangelina de la Vega de Céspedes, Blanquita Hierro de Carreño, Eulalia Vieta de Miró, Conchita Masvidal de Carrillo y Lucrecia Humara de Secades.
Graciela y Ofelia Echevarría, Amparo Pola.
Josefina Embil de Kohly, Rosa Verdes de Estrada Mora, María Luisa B. viuda de García Mon, María Cabrera de Vieta, María Tijero de Hernández, Desde D. de Ruíz, Agustina G. de Mora, María Julia Faes de Pla, María Seiglie de Finlay, y Florinda Pollan de Alvarez.
Graciela de la Torre de Alonso Castañeda.
Señoritas:
La linda Lila Forcade y Pedro.
Lydia García Mon, Rosita Párraga, Olga Estrada Mora, Beba Montalvo, Rosita Martínez Ortíz y Lilita Carreño.
Cusa Hernández.
Lucerito Weiss.
María Felicia Nogueiras, Chela Hernández Leal, Edelmira Romero, María Antonia Alvarez, Cilvia Rodríguez Pola.
Y Elvira de la Vega.
Vuelve hoy la cinta.
En los mismos turnos.

HONRAS

En Monserrate.
Solemnes honras.
Están dispuestas para mañana, al cumplirse el primer mes de su fallecimiento, por el alma de la señora Engracia Prieto de Somoano.
Ausente en el extranjero recibió la infausta nueva la hija que era su adoración, la bella señora de Villegas, Luisita Somoano.
Quiere rendirle este tributo.
De su amor y su piedad.

DEL DIA

En la Merced.
Una boda hoy.
Se celebrará a las nueve y media la de Eulalia Elena Cabezas y Rives, bellísima señorita, y el joven doctor Antonio Poa y González Llorente, hijo del veterano educador Segundo Pola.
Va **Mi papá** en el Principal.
Noche de moda.
Y viernes, gran viernes de Montmartre, con múltiples atractivos.
Estará animadísimo.

Enrique FONTANILLS

Salón de Helados y "Lunch"

Helados, pastas, sodas, sandwichs, ensalada de pollo, bocaditos, crema de pollo, refrescos, dulces, bombones, manzanas asadas, té, chocolate, etc. Abierto desde las ocho de la mañana hasta las seis de la tarde, como el resto de la Casa. Suprimidas las propinas:

Galiano (toda la cuadra) San Rafael. San Miguel. Teléfono Centro Privado (15 líneas) A-7221, M-9971

SOLIS, ENTRIALGO Y CIA.

El Encanto
La Casa de las Novias

Modelo de elegante sencillez y corte muy sugestivo. El cuello, la cintura y los bolsillos adornados con hebillas. Es de guarandol batista. Precio: $13.75

Precioso modelo de batista fina de hilo, La falda de anchos pliegues, cinturón con hebilla de nácar y adornado de finas alforzas. Precio: $12.75.

EL ENCANTO ha recibido para la actual temporada lo más "chic" que han presentado este año las casas francesas de "alta costura"

Y constantemente renovamos nuestra línea de vestidos—la más extensa, desde luego, que puede encontrarse en la Habana—con las últimas colecciones recibidas de París.

Los precios no pueden ser más módicos: vestidos lavables de guarandol de hilo, de holán y de voile finísimo, con ese corte juvenil, tan gracioso, que es la característica de la moda actual, desde $6.00. Vestidos finos de **voile** y de batista bordados a mano, que visten tan bien, desde $17.50.

Vestidos de seda—la seda sigue imperando en los vestidos de calle y de tarde—desde $14.50 (en la Sección Económica.) Y vestidos finos franceses en una admirable diversidad de modelos elegantísimos de mañana, de tarde y de noche. Y los de estilo "sport", tan en boga.

Sombreros

Para cualquier vestido que usted elija tenemos el sombrero armonizante. Vea nuestro surtido. Constantemente llegan nuevos modelos.

Para la Opera

Vestidos de noche de "georgette", lisos o con adornos metálicos. Capas de "georgette" haciendo juego con el vestido. Chales, mantones... Abanicos, bolsas, etc. Las últimas novedades en todo.

Venta Especial de Medias de señora

EMPEZO AYER, Y TERMINA MAÑANA, SABADO

Medias de fibra y seda, clase buena, en todos los colores de moda y blanco y negro, a 50 centavos. Medias de muselina de hilo, clase superior, tejido muy parejo, en los colores de moda para zapato blanco y zapato "beige", a 75 centavos. Medias de seda marca "Encanto" número 126, tejido semigrueso con un pequeño refuerzo de hilo para la liga, pie francés, en 20 colores diferentes y blanco y negro, a $1.50 y $2.00.

Esta venta especial por tres días—que empezó ayer, y termina el sábado—se hace en mesas por San Rafael, frente al Departamento de Perfumería.

PRECIO FIJO

CON LAS PIERNAS AL AIRE

¡Hay que lucir las Medias!

Para que vean que son buenas y bonitas.

Tenemos un surtido fascinador de MEDIAS DE ULTIMA MODA

30 cts.	De ALGODON, colores beige, melocotón, cordobán y blanco	
45 cts.	De ALGODON, colores negro, blanco, cordobán y beige.	
60 cts.	De HOLAN, colores blanco, peach, arena y champagne.	
60 cts.	De FIBRA DE SEDA, colores champagne, topo, carne y negro.	
90 cts.	De CHIFFON DE SEDA, colores blanco, peach, champagne y zinc.	
$ 1.25	De PURA SEDA.	LINEA COMPLETA DE COLORES
$ 1.50	De Pura Seda, "ASTRA".	
$ 1.90	De Pura Seda, "KAYSER".	

YA USTED SABE: AQUI ENCUENTRA LA CALIDAD DE SU GUSTO, EN EL COLOR QUE PREFIERA, Y AL PRECIO QUE MAS LE CONVENGA.

LAS GALERIAS
O'REILLY Y COMPOSTELA

4196 1d 6

De piel color BEIGE

el adorno de piel más oscura. Precio, $6.50. De este precio tenemos varios modelos, todos de novedad.

Remitimos al interior libre de gasto.

BENEJAM
San Rafael e Industria

MÚSICA CLÁSICA Y POPULAR
PARA PIANO, ORQUESTA Y BANDA
METODOS PARA TODOS LOS CONSERVATORIOS
CUERDAS DE TODAS CLASES
ROLLOS PARA PIANOLA
VDA. DE CARRERAS Y CIA.
PRADO 115. TEL. A-3462.
HABANA.

El Desvelamiento del Retrato del Doctor E. Albo y Cabrera en el Dispensario Fursth

En la tarde de ayer, a las cuatro y media, se celebró solemnemente en el Dispensario Fursuth, sito en Apodaca y Zulueta, un acto en homenaje a la memoria del doctor Eugenio Albo y Cabrera, eminente médico cubano que dedicó los grandes conocimientos científicos que poseía a combatir la terrible tuberculosis.

Allí, en el Dispensario en que prodigara sus cuidados a tantos pobres enfermos, se venera su memoria; y en recuerdo de su labor se ha colocado su retrato, hermosa obra ejecutada por el pintor Foncueva.

Asistieron a la ceremonia su viuda, la señora Narcisa Sariol y sus sobrinos. El secretario de Sanidad, doctor Francisco María Fernández, descorrió el velo.

Pronunciaron elocuentes discursos los doctores Alberto Sánchez de Fuentes y José Antonio López del Valle, alusivos a los méritos del doctor Albo, a su labor altruista y humanitaria prodigada en aquel centro con fervor de apóstol.

También concurrieron los catedráticos de la Escuela de Medicina, distintas autoridades sanitarias, muchos profesionales y amigos del doctor Albo Cabrera y no pocas personas de las que fueron asistidas por él en aquella casa.

La preferencia

de las familias por el salón

"LA FLOR CUBANA"

Tiene por base la certeza de que todo cuanto ofrece esta casa se elabora con ingredientes de primera calidad y por verdaderos expertos.

—60 centavos la libra de dulces finos.
—29 clases diaria de ricos HELADOS.

GALIANO Y SAN JOSE

Teléfonos: A-4284 y M-9016.

4246 8d. alt. 6

Fiesta de E. Física en los Escolapios de Guanabacoa

Mañana sábado, a las tres y media de la tarde se celebrará en las Escuelas Pías de Guanabacoa, la fiesta anual de Educación Física, en la que tomarán parte todos los alumnos del Colegio bajo la dirección del profesor de la asignatura, señor Julio Loustalot.

El domingo a las ocho de la mañana, se efectuará el solemne acto de la Primera Comunión de un grupo de alumnos del Colegio.

Por la noche, a las siete, la tradicional procesión del mes de Mayo, en que los niños vestidos de Santos, recorren las calles de la villa.

Terminada la procesión, habrá retreta y fuegos artificiales.

UNION IBEROAMERICANA

En la tarde de ayer y en el salón de sesiones del Casino Español, cedido galantemente al efecto, se reunió la Junta de Gobierno de esta corporación para celebrar su junta reglamentaria mensual.

Presidió el doctor Julio Morales Coello y actuó de secretario el señor Pedro Colomar Romaní.

Después de ser debidamente discutidos se tomaron entre otros los siguientes acuerdos:

Testimoniar al doctor Mariano Caracuel, presidente de la Sección Política, el más sentido pésame por la muerte de su señora esposa. El presidente informó que del seno de la Unión asistió al sepelio una nutrida representación.

Adherirse ofreciendo el concurso de la Unión a los festejos que se organizan para conmemorar las bodas de plata de la República, habiéndose designado al efecto una comisión para que la represente en todos los actos. Este acuerdo le será comunicado al señor secretario de Instrucción Pública, general Alemán, por dicha comisión, que lo visitará.

Se designó otra comisión, para que visite al señor secretario de Estado, doctor Martínez Ortiz, y después de informarse de los trabajos preparatorios para la concurrencia de Cuba a la Exposición Iberoamericana de Sevilla, recabe del mismo un puesto en la comisión organizadora que designe el Gobierno cubano, dado que la Unión ha sido una de las sociedades que ha gestionado la adhesión de Cuba a dicha exposición con más entusiasmo.

La comisión está presidida por el señor Arturo R. de Carricarte.

Teniendo en cuenta que el 17 de los corrientes celebra el Rey de España el vigésimo quinto aniversario de su coronación, se acordó pasar un cablegrama en su oportunidad a Su Majestad, comunicando dicho acuerdo al señor duque de Alba, presidente de la Unión Iberoamericana de Madrid.

También se acordó adherirse a los actos que para conmemorar la muerte de la Unión Iberoamericana deberán el 19 de los corrientes, nombrándose al efecto una comisión, así como adquirir una corona de flores naturales que se depositará junto al monumento del Mártir de Dos Ríos.

Para recibir al general Gerardo Machado, Presidente de la República, se ha designado una comisión que estará integrada por los señores siguientes: Arturo R. de Carricarte, presidente; Pedro Colomar, Esteban Valderrama, Pedro Rubido, Rodolfo Nogueira, Primitivo Cordero Leiva, Gaspar Betancourt C., Alberto Blanco, Pedro Serrano y Santiago R. Yllera.

La Memoria de la Unión, ya está terminándose de imprimir y se repartirá con premura. También se activa la serie de conferencias que ha acordado celebrar este Centro, en la que tomarán parte los más conspicuos intelectuales nuestros.

RAPIDO ALIVIO

Para los que sufren de Almorranas

Las pastillas Hem-Roid del doctor Leonhardt positivamente hacen desaparecer todo sufrimiento debido a las almorranas. Su acción es rápida aun en los casos más obstinados. Las pastillas Hem-Roid del doctor Leonhardt eliminan la congestión de la sangre, que entorpece el colon, y que es la causa de las hemorroides. Este es un remedio muy activo y seguro de tomar que se halla de venta en todas las boticas.

M.E.C.D. 2016

ECONOMIA Y FINANZAS

EL DEFICIT DEL PRESUPUESTO

Sigue siendo tema de palpitante actualidad el déficit que arrojará, al cierre en 30 de Junio próximo, el Presupuesto vigente del presente ejercicio fiscal que termina en dicha fecha y la forma en que puede ser solventado.

Aunque en este caso declaramos con toda sinceridad que hubiéramos deseado equivocarnos por completo, desde que ello significaría que la depresión económica que confronta el país había desaparecido, ahora que todos, aun aquellos que nos tildaban de pesimistas, están acordes en el resultado final de las recaudaciones en el presente año fiscal, queremos llamar la atención que cuando nadie hablaba de déficit presupuestal, fué el DIARIO DE LA MARINA, siempre atento a todos los problemas económicos y financieros que afectan al país, el primero que en estas mismas columnas: el 16 de Diciembre próximo pasado, en vista de la contracción sufrida por la recaudación de las "Rentas públicas" en los meses de Julio a Noviembre del año fiscal 1926-1927, después de estudiada con toda frialdad la situación, dió la voz de alarma previendo una merma en la recaudación al cierre del actual ejercicio, de no menos de seis millones de pesos. En el curso de los meses posteriores a la publicación del citado trabajo se han dictado decretos y quedó aprobada la Ley de emergencia en 27 de Enero del presente año, y en ese lapso de tiempo el DIARIO invariablemente siguió sosteniendo sus puntos de vista sobre el debatido asunto, dando como única solución para enjugar el déficit, sin tocar los haberes de los empleados públicos, la misma que hoy parece ser aceptada por todos los órganos de publicidad y por el propio Secretario de Hacienda. Ahora bien, dejando a un lado lo que significa el haber acertado en el resultado final de la cuestión, en que repetimos hubiéramos preferido equivocarnos, estando a sólo unas pocas semanas del cierre del actual ejercicio final queremos, a las consideraciones expuestas en artículo de muy reciente fecha — de hace dos días — agregar algunas otras y sugerir al doctor Gutiérrez de Celis la conveniencia de que a la brevedad posible se haga una declaración terminante sobre asunto de tanta trascendencia, a fin de acallar los rumores circulantes que afectan a los servidores del Estado desde que se deja entrever la posibilidad de que no cobren sus haberes de Junio próximo, la cual hay que descartar entre otras varias razones por la de lo anti-económico que resultaría semejante hecho, sobre todo en momentos de depresión financiera, como la que viene sufriendo el país actualmente.

La verdadera situación es la siguiente: — Las "Rentas Públicas" cuya ascendencia se estimó para el actual ejercicio fiscal en $86.733,100.00 producirán no más de $80.000,000, mostrando una contracción de pesos 6.733,100.00, que no es propiamente déficit, desde que del Presupuesto de Egresos que se calculó en pesos 86.205,494 09, hay que deducir algunas partidas que aun lo reducen: como son: $650,000.00 que hay que amortizar de menos en el Empréstito de los 50 millones por haberse calculado dicha amortización extraordinaria sobre la base de una recaudación de $86.500,000.00 que ahora sólo alcanzará a 80 millones. De otras consignaciones del Presupuesto, como las de Pensiones a Veteranos por cancelaciones u otras causas, puede estimarse que en números redondos se dejen de tener que pagar unos $850,000.00. Sólo estas dos partidas suman $1.500,000.00, lo que reduce el Presupuesto de Egresos a pesos 84.705,494.09, o sea que el déficit propiamente dicho será en números redondos de 5 millones de pesos, cuya cantidad puede ser en parte aplazada postergando el pago de los Certificados de Adeudos, que no tienen plazo fijo para su cancelación, y que representan en el actual Presupuesto $3.050,000.00; y dejando anulada la consignación de $2.041,425 66 del Fondo Especial de Obras Públicas, operación, que dado el espíritu y la letra del Artículo XV de la Ley de 15 de Julio de 1925, puede llevarse a cabo por el Poder Ejecutivo.

Respecto a la confección de los Presupuestos Generales de la Nación para el próximo año fiscal 1927-1928 que empieza el 1o. de Julio ya hemos expuesto nuestra opinión de que los mismos no pueden elevarse, dentro de un sano criterio hacendístico, a más de $80.000,000.00, cifra en que pueden reajustarse fácilmente eliminando ciertas consignaciones de material, y desde luego los 5 millones de pesos del tantas veces mencionado Fondo Especial de Obras Públicas, lo cual no afecta la prosecución de las obras emprendidas desde que el citado Fondo cuenta con crecidos ingresos producto de los impuestos especiales creados por la Ley de 15 de Julio de 1925.

Contemplando los bien entendidos intereses de la República no hay otro camino a seguir que el que sugiere el estado financiero de la Nación, que es mantener una política financiera resuelta y uniforme con el propósito constante de eliminar gastos innecesarios y acrecentar los recursos del país mediante una cuidadosa economía.

MERCADO DE NEW YORK

POR NUESTRO HILO DIRECTO A. P.

MERCADO DE BONOS

NUEVA YORK, mayo 5. (A.P.) Aunque hubo compra animada en algunas emisiones, la lista de bonos en general estuvo encalmada con precios firmes. La atención de los círculos bonistas se concentró en los rumores referentes a distintas emisiones nuevas y a la actitud que el secretario Mellon adoptará para la amortización del segundo empréstito de la Libertad del 4¼. Según las condiciones de la ley el Secretario deberá tomar una resolución para el 15 de mayo si han de ser amortizados los bonos el 15 de noviembre.

Los rumores sobre nuevas emisiones anuncian un empréstito de 40 millones de pesos para la Erie Railroad y otro de $50.000.000 para una corporación industrial. Se tiene entendido que los banqueros de Nueva York están tratando de hacer un anticipo a Noruega ignorándose la cantidad y las condiciones.

Las emisiones francesas volvieron a estas activas, particularmente las del Gobierno del 7 y París-Lyon-Mediterráneo del 6.

MERCADO DE ACCIONES

NUEVA YORK, mayo 5. (A.P.) La reanudación del movimiento de alza de las cotizaciones fué causa de que más de una veintena de emisiones alcanzaran precios elevados para el año, pero el avance invitó a los tenedores a vender. Las cotizaciones finales estuvieron irregulares, mezclándose muchas ganancias de 1 a 8 y medio puntos con algunas pérdidas de 1 a 5 puntos.

Las condiciones del crédito continuaron siendo un motivo para el alza. Las esperanzas de una reducción del 4 por ciento en el redescuento del Banco Federal de Reserva de Nueva York, no cristalizaron, pues los directores que se reunieron después de cerrada la sesión no anunciaron ningún cambio.

Los alcistas aparentemente prestaron poca atención a las noticias en general, pero sí a los acontecimientos, tantos corriente como en perspectiva, que afectan a las emisiones individuales.

Las acciones de aceros se sostuvieron inusitadamente bien a pesar de la baja en las operaciones de las fábricas y de las noticias sobre una reducción de 50 centavos en tonelada en los precios del hierro en lingotes.

Baltimore y Ohio comunes, Southern Railway preferidas, y Consolidated Railway of Cuba preferidas, alcanzaron nuevas cotizaciones máximas para el año, mientras New Haven, Missouri Pacific, comunes Chicago Great Western preferidas y varias otras perdieron un punto o más. Chicago y Eastern Illinois bajó 4 puntos.

Grandes compras se registraron en varias de las emisiones de automóviles. General Motor repitió su record alto de 198 y después bajó a 195 cinco octavos con una pequeña fracción de pérdida. Mack Truck y Hudson Motor alcanzaron nuevos máximos para el año a 116 y 78¼, respectivamente. Por tercer día consecutivo, Gabriel Snubber registró una nueva cotización de alza a 4½, debido a compras influenciadas por las noticias sobre las utilidades de la empresa.

United States Steel comunes cerró 1¾ puntos más alta a 166½.

La demanda de la libra esterlina se cotizó a 4.85½. Los francos franceses se sostuvieron alrededor de 3.91¾ y la lira italiana volvió a cerrar a 5¼ centavos.

MERCADO DEL CAFE

NUEVA YORK, mayo 5. (A.P.) El mercado de futuros en café abrió desde sin cambio a 9 puntos más bajo debido a alguna liquidación, pero se afianzó más tarde debido a transacciones de los bajistas para cubrirse, avanzando julio desde 12.56 a 12.73 y cerrando a 12.66. El mercado en general cerró desde 8 puntos neto más alto a 2 más bajo, con ventas de 15.000 sacos.

Mes	Cierre
Mayo	13.56
Julio	12.66
Septiembre	11.94
Diciembre	11.60
Enero	11.55
Marzo	11.40

MERCADO DE TABACO

NUEVA YORK, mayo 5. (A.P.) El mercado local de la hoja anuncia que continúa el movimiento de la nueva cosecha de Sumatra. Se dice que algunos manufactureros que han inspeccionado muestras las han hallado convenientes para sus propósitos y, por tanto, han colocado órdenes para ese tabaco. Las noticias sobre las ventas de Java en Amsterdam, se reciben ahora con interés, especialmente desde que se anunció que habrá por lo menos 12 mil tercios de tabaco conveniente para los fabricantes norteamericanos.

COTIZACION DEL PLATANO

NUEVA YORK, mayo 5. (A.P.) Cerca de 16.510 racimos de plátanos de Baracoa, del vapor Vika, se vendieron ayer como sigue:

Racimos de 9 manos, escogidos, de 1.37 a 2.05; de 8 manos, escogidos, de 1.22 a 1.42; de 7 manos, escogidos, de 0.82 a 1.07; de 9 manos, rezagos, 1.00 a 1.25; de 8 manos, rezagos, de 0.75 a 0.95; de 7 manos rezagos, de 0.60 a 0.75 y de 6 manos, rezagos, de 0.45 a 0.56.

NOTAS DE WALL STREET

NUEVA YORK, mayo 5. (A.P.) Anuncia Akron Manufacturing que las ventas y la producción de gomas y cámaras para automóviles en abril superaron en un 50 por ciento las del mismo mes del año pasado.

Los directores del Banco Federal de Reserva de Nueva York no alteraron hoy el tipo del redescuento, que sigue siendo de 4 por ciento.

Las ventas de Willys Overland en los cuatro meses de este año, fueron de 80.732 automóviles, con ganancia de un 27 por ciento sobre el mismo período de 1926.

Las ventas en abril de F. W. Woolworth se elevaron a $22.350.392 contra $18.967.036 en abril del año pasado.

Consolidated Cigar y subsidiarias obtuvieron un beneficio de $523.629 en el primer trimestre de este año, contra $526.965 en el primer trimestre de 1926.

Valores de New York

BONOS

$14,427,000

ACCIONES

2,072,000

CHEQUES

$1,060,000,000

Mercado de Cambios

Nueva York, mayo 5.

INGLATERRA: Libra esterlina. Par 4.86.6.
Vista ... 4.85 ½
Cable ... 4.85 ⅞
Sesenta días ... 4.81 1/16

ESPAÑA: Par 19.3 centavos por peseta.
Vista ... 17.65 ½

FRANCIA: Par 19.3 centavos por franco.
Vista ... 3.91 ¾
Cable ... 3.91 ⅞

SUIZA: Par 19.3 centavos por franco.
Vista ... 19.23 ¼

BELGICA: Belga (nueva moneda) Par 13.88.
Vista ... 13.89½

ITALIA: Par 19.3 centavos por lira.
Vista ... 5.22
Cable ... 5.22 ½

SUECIA: Par 19.3 centavos por corona.
Vista ... 26.74 ½

HOLANDA: Par 40.42 centavos por florín.
Vista ... 39.99

GRECIA: Par 19.3 centavos por dracma.
Vista ... 1.33

NORUEGA: Par 26.8 centavos por corona.
Vista ... 25.83

DINAMARCA: Par 26.8 centavos por corona.
Vista ... 26.67½

CHECOESLOVAQUIA: Par 20.3 centavos por dinar.
Vista ... 2.96

YUGOESLAVIA: Par 19.3 centavos por dinar.
Vista ... 1.76

RUMANIA: Par 19.3 centavos por len.
Vista ... 0.63½

POLONIA: Par 19.3 centavos por zloty.
Vista ... 11.40

ALEMANIA: Par 23.82 centavos por marco.
Vista ... 23.69

AUSTRIA: Par 14.07 centavos por chelín.
Vista ... 0.14.125

JAPON: Par 49.8 centavos por yen.
Vista ... 47.42

CHINA: Par 79.278 por tael.
Vista ... 62.12 ½

ARGENTINA: Par 42.40 centavos por peso.
Vista ... 42.31 ¼

BRASIL: Par 32.40 centavos por mil reis.
Vista ... 11.87½

MONTREAL: Par 100 centavos por dolar.
Vista ... 100.12⅛

PLATA EN BARRAS

Nueva York, mayo 5.
Plata en barras ... 56¼

BOLSA DE MADRID

MADRID mayo 5. (AP)

	Pesetas
Libra esterlina	27.47
Franco	23.25

BOLSA DE BARCELONA

BARCELONA mayo 5. (AP)
El dolar se cotizó a 5.65 pesetas.

BOLSA DE PARIS

PARIS mayo 5. (AP)
Los precios de los valores cotizados hoy en esta Bolsa estuvieron irregulares.

	Francos
Renta del 3 por 100	57.85
Empréstito del 5 por 100	76.90
Cambios sobre Londres	124.01
El dolar se cotizó a	25.52½

BOLSA DE LONDRES

LONDRES mayo 5. (AP)
En esta Bolsa se cotizaron hoy los siguientes valores:

Consolidaos por dinero	55½
United Havana Railway	76
Empréstito Británico del 5 por 100 ex-interés	100⅝
Empréstito Británico del 4 1|2 por 100	95⅞

Mercado de Bonos

BONOS CUBANOS

Nueva York, mayo 5

	Alto	Bajo	Cierre
In Tel and Tel. Cuba (5 1|2 s.) 1953	156	135	135½
Cuba Ex. 5 s. 1944	102¼	102¼	102¼
Cuba Ex. 5 s. 1949	100¼	—	—
Cuba Ex 4 1|2 s 1949	100	—	—
Cuba RR. 5 s. 1952	94	—	—
Hav Elec. 5 s 1952	97	96¾	97
	97½	—	—

VALORES AZUCAREROS

Nueva York, mayo 5

	Alto	Bajo	Cierre
Amer. Sugar.— Ventas 800	89¾	88¼	88¾
C. A. Sugar.— Ventas 100	24½	24½	24½
C. Cane Sugar.	Sin cotizar.		
C. Cane S. pf. Ventas 200	42⅞	42½	42½
P. Alegre Sug.	Sin cotizar		

BONOS DE LA LIBERTAD

Nueva York, mayo 5

	Alto	Bajo	Cierre
3 1|2 s	101	100.31	101
1o. 4 s			
2o. 4 s			
1o. 4 1|4	103.10	103.6	103.7
2o. 4 1|4	100.13	100.11	100.12
3o. 4 1|4	100.28	100.26	100.28
4o. 4 1|4	104.3	103.31	104
U. S. T. 4 s.	108.26	108.20	108.25
U. S. T. 4 1|4	114.5	113.31	114.5
U. S. T. 3 3|4	105.30	105.24	105.30

BONOS INTERNACIONALES

Nueva York, mayo 5.

	Alto	Bajo	Cierre
Burdeos 6 % 1934	97¼	96¾	96¾
Lyon 6 por 100 1934	97	96¾	97
Marsella 6 % 1934	97¼	96¾	97
Alemania 7 % 1949	107¼	107	107¼
Francia 7 % 1949	104	103¾	104
Holanda 6 % 1954	103½	103⅜	103½
Argentina 6 % 1057	99½	99½	99½
Chile siete % 1942	100	99¾	100
Checo-Eslovaquia ocho % 1951	108½	108½	108½

Sardinas sin espinas
Selectas
ANTONIO ALONSO, Hijos, Vigo, España

AGUA, CAMINOS Y ESCUELAS

Es lo que necesita un pueblo para ser feliz y próspero. Pero nunca será completamente feliz, si le faltan los exquisitos cigarros:

"PARTAGAS" (Ovalados y Especiales)

"ELEFANTE" (Ovalados con Boquilla de Corcho)

Y LOS SABROSOS

"CARUNCHITOS"

EN TABACOS Y CIGARROS: PARTAGAS Y NADA MAS.

Mercado de Fletes

COTIZACIONES

	100 Libras	
COSTA NORTE		
A Filadelfia	14½	15½
A Galveston	12	13
A New Orleans	11½	13½
A New York	13½	14½
A Halifax	—	—
A St. John	—	—
A Savannah	—	—
A Boston	16½	17½
COSTA SUR		
A Filadelfia	16½	17½
A New York	16½	17½
A New Orleans	13½	14½
A St. John	—	—
A Halifax	—	—
A Boston	18½	19½
A Galveston	14	15

Estas cotizaciones son exclusivamente sobre azúcar.

Bolsa de Nueva York

FERROCARRILES	
Atch. Top. & Santa Fe	182⅞
Atl. Coast Line	183⅜
Baltimore & Ohio	120¼
Chesapeake & Ohio	171
Chi. Gt. West. com.	19⅝
Chi Gt. West., pref.	36½
Chic & N. W.	83½
Chi , Mil & San Paul, com.	.....
Chi. Mil & San Paul, pref.	23
C., Rock I & P	99⅛
eDlawar & Hudson	206¼
Del. Lack West.	164
Erie	54⅜
Great Northern	87¾
Illinois Central	.....
Kansas City Southern	58¼
Lehigh Valley	.....
Louisville & Nash	.....
Mo., Kan & Tex., com.	47
Mo, Kan & Tex., pref.	.....
Mo., Pac., com.	53½
Mo. Pac. pref.	104⅛
N. Y Central	148⅛
N. Y., N. H. & H.	49½
Norfolk & Western	177½
Northern Pacific	87
Pensilvannia	61⅛
Pere Marquete	119
Titts W. Va.	.....
Reading	113⅝
St Louis & St. Francisco	112⅞
St. Louis & Southwestern	.....
Seaoard Line., com.	30½
Seaoard Line, pref.	54⅝
Southern Pacific	113¼
Southren Railway	124⅛
Texas & Pac.	75¼
Union Pacific	.....
Waash. com.	67⅛
Wabash, pref	.....
Western Maryland. com.	36¼
EQUIPOS	
American Car Fou	105
American Brake Shoe	137
American Locomotive	110½
Baldwin Locomotive	189¼
Gen. Raid Sig	110⅜
Preseed Steel Car	.....
Fullman	178½
Westinghouse Air Brake	152⅞
MOTORES	
Chandler Mot.	.....
Chandler Mot. pref.	24¾
Chryler	43⅞
Fed Mot. Tr	24¼
Dodge Motors, com.	19⅝
General Mot.	196⅛
Hudson Motor Co.	77⅛
Hupmovile	20
Jordan Motors	.....
Mack Trucks	116
Mack Trucks	116
Nash	61¼
Packard Motors	35¼
Peerlees Motors	.....
Pierce Arrow, com.	15¼
Studebaker Corp.	53¾
White	48¼
Willys Over	19⅞
Yellow Truck	28¾
ACCESORIOS	
Am Bosch Mag	16⅛
Briggs Body	29½
Stewart Warner	62⅛
Timken Roller	93⅛
GOMAS	
Ajax	10⅛
Fisk Tire	.....
Goodrich	.....
Kelly Springfield Tire	23¼
U. S Rubber	56⅜
ACEROS	
Am. Steel Fou	43⅞
Am. Steel Fou	43⅜
Bethlehem Steel	51⅜
Colo F & I	90
Crucible Steel	86¼
Gulf States	.....
Republic Iron Steel	66
Sloss-Sheffield	.....
U S. Steel	168½
Vanadiun	.....
Youngstown	89¼
PETROLEOS	
Atlantic Ref.	.....
Barnsdall A	25⅝
California Petrol.	26
General Asphalt	76
Hoston Oil	122¼
Independent Oil & Gas	20½
Louisania Oil	12¾
Maracaibo	.....
Marland Oil	38⅞
Pan American B	58¼
Pan American West B	.....
Phillips Petroleum	43
Panhan P & R	.....
Pure Oil	27⅜
Shell-Union Oil	28
Sims Petroleum	17½
Sinclair Oil Corp.	17½
Skelly Oil	27
S. O Calif.	54⅞
Stdard Oil (of New Jersey)	36¼
Texas Co.	46½
Tex.Pac. C & O	.....
Union Oil Cal.	43⅞
SERVICIOS PUBLICOS	
American Tel & Tel.	.....
American For Pow.	22⅜
Am. Water Works	81½
Brook-Man. Tran.	65⅞
Brook Union Gas	103¼
Columbia Gas	.....
Consolidated Gas	98¾
Elec. Light Pow	20⅞
Internat'l Tel & Tel	135½
Inter. Rapid Transit.	43⅜
Montaña Power	97¼
North AAmerican	49
Phila Co.	.....
Pub. Ser. N. J.	38
Standard Gas & Elec.	57¼
Third Avenue	36
AZUCAR Y FERROCARRILES CUBANOS	
American Beet Sugar	.....
American Sugar Ref.	.....
American Sugar Ref.	88½
Cuban Cane Sugar com.	.....
Cuban Cane Sugar, pref.	42½
Cuban American Sugar	.....
Cuba Company	32½
Consoldatec R. R. of Cuba	75⅞
Punta Alegre	.....
Puerto Rico Sugar	193

N. Gelats & Co. BANQUEROS HABANA Aguiar 106-108

Vendemos cheques de Viajeros Pagaderos en Todas Partes del Mundo y Cartas de Crédito Circulares en las mejores Condiciones

"SECCION DE CAJA DE AHORROS"

Recibimos Depósitos en esta Sección Pagando Interés de 3 por 100 Anual

Todas estas operaciones pueden efectuarse también por correo

GINEBRA AROMATICA DE WOLFE

LA UNICA LEGITIMA

Importadores Exclusivos

: : en la República : :

PRASSE & CO.

Telefóno A-1694 - Obrapía, 17 - Habana

CASOS Y COSAS

DE IDA Y VUELTA

¡Cómo se van españoles
de Cuba! ¡Válgame Dios!
Ayer ha salido un barco
con mil y pico. ¡Qué horror!
Y menos mal, caballeros,
que para cada español
que se vaya, vienen ocho
o diez chinos, que si no...
a la vuelta de seis años
ya no había población.
¿Y polacos? ¡Madre mía!
Por doquiera vemos hoy
una tonga de corbatas
que camina, y una voz
escuchamos que nos dice
"motcho baratlo, señor".
Nos fijamos con asombro,
y abajo de aquel montón
de tiras multicolores
que relumbran con el sol,
encontramos un polaco
con una cara feroz.
Por cierto que no me explico
cómo pueden vivir los
vendedores de corbatas
en un país donde no
las usan más que unos cuantos,
no por gusto, sino porque
ese artículo es de lujo
y las cosas están hoy
que como no traigan algo
bueno en el Governor Cobb...

Sergio ACEBAL

LA AVENTURA DE LOS BATANES

UNA de las mas pintorescas escenas del inmortal Don Quijote de la Mancha, es, sin disputa, la de los batanes. Aquella noche el miedo se manifestó en Sancho, de tal modo, que obligó al hidalgo desfacedor de entuertos a decirle:—"Apártante un trecho, follón, que hueles y no a ambar!" Para no parodiar a Cervantes, antes del baile, excursiones, "soirées", etc., use usted la loción "Sudoral", que no mancha los vestidos ni irrita la piel y es absolutamente higiénica. Hace desaparecer el olor de las prendas contaminadas. Fabricación de Floralia, creadora del supremo Jabón "Flores del Campo".

SUSCRIPTORES

Para sus Anuncios Económicos Llamen a Nuestros Teléfonos

M-3378 Y M-4115

PARA LAS VIAS DIGESTIVAS :: VIAS URINARIAS :: ARTRITISMO

Envasada solamente en los manantiales situados a 800 pies sobre el nivel del mar en el pueblo más sano y más pintoresco de Cuba.

AGUA DE SAN MIGUEL

LA MAS FINA DE MESA. EXIJALA EN SUS COMIDAS NO ADMITA OTRA EN CAMBIO

Proveedores de S. M. Alfonso XIII. Declarada de utilidad pública desde 1894. Gran Premio en las Exposiciones de Panamá y San Francisco.

24 ½ Botellas $1.70
Botellón de 20 litros . $1.00

Completamente natural sin la adición del gas carbónico muchas veces perjudicial para la salud.

Haga sus pedidos a los Agentes en la Habana: Sres. GARCIA Y PARELLADE
Almacén de Víveres Finos LA LUNA. Calzada y Paseo. Vedado.—TELEFONOS: F-1078, F-2398

M.E.C.D. 2016

VENDO
HAVANA ELECTRIC RAILWAY CO.
PREFERIDAS DEL 6%
Producen 7⅜ y se cotizarán ex-dividendo en Mayo 10
Julio B. Forcade
Miembro de la Bolsa de la Habana
Oficinas: Bank of Nova Scotia 222-223
(Cuba y O'Reilly)
Teléfono: A-4983

2952.

QUEJA DE UNOS ALMACENISTAS DE ESTA PLAZA CONTRA EL ADMINISTRADOR DE LA ADUANA DE PUERTO TARAFA

Protestan porque ésté les exige la presentación de una declaración jurada ante notario de que ciertas mercancías recibidas son exclusivamente para la venta al por mayor

La Habana mayo 4 de 1927.
Honorable señor Secretario de Hacienda.
Ciudad.

Honorable señor: Los asociados de esta Cámara, señores L. G. Aguilera y Cía. S. en C., de Mercaderes 27 en esta capital, han sometido a la consideración de la presidencia que suscribe, el siguiente asunto que, dada su naturaleza demanda una actuación urgente por parte de esa Secretaría.

Los expresados señores L. G. Aguilera y Cía. S. en C., para despachar por la Aduana de Puerto Tarafa unas mercancías propias de su giro (ralles y accesorios para los mismos), enviaron a su agente en Nuevitas certificación del Ayuntamiento de la Habana en la que consta que están inscriptos como Almacén de Ferretería y Maquinaria (clase cuarta núm. 6, tarifa primera, de la Ley de Impuestos Municipales); y no obstante haber presentado en dicha Administración de Aduana la mencionada certificación, se les exige, para exceptuarlos del pago del 1 1-2 por 100, que presten juramento ante Notario declarando que las mercancías van a ser dedicadas a la venta al por mayor exclusivamente por los importadores, o que acrediten por medio de certificado del Ayuntamiento de la Habana que están matriculados como almacenistas importadores al por mayor.

Es verdaderamente improcedente la exigencia del Administrador de la Aduana de Puerto Tarafa, por cuanto que no existe ninguna disposición de la Secretaría de Hacienda que faculte a los Administradores de Aduanas para pedir el juramento ante Notario, antes aludido, ni tampoco es necesario acreditar, de acuerdo con la ley de 27 de enero último, en su artículo IV, párrafo segundo del artículo IV del Decreto 114 de 31 de enero del año actual y artículo III del Decreto publicado en la Gaceta Oficial de 10 de febrero próximo pasado, que el almacenista matriculado como tal, en una de las clases de la tarifa primera de la Ley de Impuestos Municipales, compra y vende al por mayor; toda vez que el concepto de almacenista supone que el comercio se ejerce al por mayor. Y, por otra parte, no hay manera hábil, dentro de la legislación municipal vigente, para conseguir un certificado de inscripción de Almacén de Ferretería y Maquinaria, en el que se haga constar que compran y venden al por mayor.

La circunstancia de las ventas hechas por el comerciante que está matriculado como almacenista, ya sea de víveres, ferretería, tejidos, etc., será objeto de comprobación por los Inspectores del impuesto, los cuales les impondrán las penalidades del caso, cobrándole, además, el impuesto, si efectúan ventas al por menor, según así lo declaró el Secretario de Hacienda al evacuar en 4 de marzo último, las consultas formuladas por la Asociación Nacional de Detallistas de Peletería, en relación con el alcance del artículo IV del Decreto de 7 de febrero último.

Con vista de las razones acabadas de exponer, que demuestran que es improcedente lo que el Administrador de la Aduana de Puerto Tarafa exige a los referidos señores L. C. Aguilera y Cía., para eximirlos del pago del impuesto de 1 1_2 por 100 sobre el valor de las mercancías importadas por aquel puerto, esa Secretaría, entiende la presidencia que suscribe, que debe ordenar en la forma más rápida posible, al dicho Administrador, que entregue las citadas mercancías previo el pago de los derechos de importación, admitiendo el certificado que acredita que los señores L. G. Aguilera y Cía. están matriculados en el Ayuntamiento de esta capital, como Almacén de Ferretería y Maquinaria, el que deben considerar suficiente para eximirlos del pago de 1 1-2 por 100, de acuerdo con la legislación vigente.

De usted muy atentamente,

Carlos Arnoldson,
Presidente.

BOLSA DE LA HABANA

COTIZACION OFICIAL DEL DIA 5 DE MAYO

BONOS Y OBLIGACIONES

	Comp.	Vend.
República de Cuba 1904 Speyer Cy 35.000.000..	101	—
República de Cuba 1905 (Deuda Interior) Cy 11.169.800	99½	—
República de Cuba 1909 4 1|2 Cy 16.500.000..	94	—
República de Cuba 1914 Morgan Cy 10.000.000	101	—
República de Cuba 1917 Puertos Cy 7.000.000..	98	—
República de Cuba 1923 5 1|2 Cy 50.000.000..	104⅝	105
Ayuntamiento de la Habana (1a. hipoteca) Cy 6.183.100	103	106
Ayuntamiento de la Habana (2a. hipoteca) Cy 2.655.000	103	106
Banco Territorial; capital $4.000.000	72	—
Compañía de Calzado; capital $400.000	75	—
Compañía Cervecera; capital Cy 2.000.000	107	109
Clego de Avila; capital Cy 700.000..	—	—
Acueducto de Cienfuegos; capital $1.500.000	—	—
Compañía Curtidora; capital $200.000	—	—
Compañía del Gas; capital Cy 4.000.000	111¼	—
Havana Electric (Consolidados) cap. Currency 8.972.561	99¼	102
Compañía Licorera; capital $2.500.000	20	30
Ca. Manufacturera; capital $2.600.000	49	51½
Matadero; capital pesos 500.000	—	—
Nacional de Hielo; capital $300.000	—	—
Nueva Fábrica de Hielo (bonos) capital pesos 3.000.000	102	—
Nueva Fábrica de Hielo (obligaciones no hipotecarias) capital pesos 3.000.000	102½	—
Ferrocarril Noroeste; capital Cy 3.000.000	—	—
Papelera serie A.; capital $500.000	100½	104
Papelera serie B.; capital $800.000	61	70
Ca. Teléfono; capital Cy 2.000.000	95	—
Ferrocarriles Unidos; capital £380.00	85	—
Compañía Urbanizadora; capital $2.000.000	—	—
Edificio La Metropolitana (S. A.) capital Cy 1.200.000	100½	103½
Jarcia Matanzas; capital $250.000	99	99⅞
Ironbeer (obligaciones no hipotecarias); capital Cy 200.000	—	—

ACCIONES

Compañía Cubana de Accidentes; capital pesos 250.000	—	—
Banco Agrícola; capital $320.000	—	—
Banco Territorial; capital $5.000.000	33	—
Banco Territorial (beneficiarias); capital pesos 5.000.000	3	5
Cervecera; capital pesos 1.000.000	170	—
Clego de Avila; capital Cy 1.200.000	—	—
Acueducto de Cienfuegos capital $1.000.000	—	—
Constancia Copper; capital $1.000.000	—	—
Constructora; preferidas, capital Cy 2.000.000..	—	—
Constructora; comunes; capital Cy 3.000 000..	—	—
Cuba Cane (preferidas); capital Cy 50.000.000	40	—
Cuba Cane; comunes; capital Cy 50.000.000..	—	—
Cuba R. R.; capital Cy 10.000.000	—	—
Cuban Central (preferidas) capital Cy 900.000	—	—
Cuban Central; comunes capital Cy 900.000	—	—
Cuban Tyre; preferidas; capiatl $781.700	—	—
Cuban Tyre; comunes; capital $2.563.400	—	—
Curtidora; capital pesos 300.000	—	—
Industrial Cuba; capital $250.000	—	—
Havana Electric Railway Co., preferidas; capital 5.000.000	82¾	83¾
Havana Electric Railway Co. (comunes) en circulación 200.000 acciones; capital $326.500.	24¾	26⅛
Jarcia preferidas; capital $2.500.000	94⅝	95¼
Jarcia comunes capital $2.000.000	27⅛	27⅜
Licorera; comunes; capital $8.000.000	4	4½
Lonja; preferidas; capital Cy 200.000	100	—
Lonja; comunes; capital Cy 200.000	—	—
Manufacturera (preferidas); capital pesos 5.000.000	6	6½
Manufacturera; comunes capital 5.000.000	2	2¾
Matadero; capital pesos 10.000.000	—	—
Naviera; preferidas; capital $2.000.000	62	64
Naviera; comunes; capital $4.000.000	10	12
Nueva Fábrica de Hielo; capital $3.000.000	400	433
Perfumería; preferidas; capital 1.400.000	—	—
Perfumería (comunes); $1.850.000	—	—
Pesca (preferidas); capital $1.000.000	93	—
Pesca (comunes) capital $1.500.000	23	—
Compañía de Préstamos y Joyería; capital pesos 500.000	—	—
Eléctrica de Santiago de Cuba; capital Currency 1.500.000	—	—
Eléctrica de Sancti Spíritus; capital $39.800.	—	—
Teléfono preferidas; capital $2.000.000	110	111
Teléfono; comunes; capital Cy 5.000.000	125	150
Teléfono Internacional; capital Cy 61.273.100.	133½	135¼
Trust Co.; capital pesos 5.000.000	—	—
Ferrocarriles Unidos; capital £359.970	88	90
Union Oil; capital pesos 1.000.000	5	10
Compañía Urbanizadora; preferidas; capital pesos 1.500.000	—	—
Metropolitan Auto; capital Cy 200.000	—	—
Cubana Fibra y Jarcia..	52	69
Cubana Fibra y Jarcia Sindicadas	52	69

Lucernarios de acero y ventanas de acero de todos tipos a prueba de agua y viento.
LANE AND SONS. MANZANA DE GOMEZ, 544.
1568 15 d 30

PESETA
SE COTIZO A RAZON DE
5 PESETAS
66.53
DOLLAR

FRANCO
SE COTIZO A RAZON DE
25 FRANCOS
47 CENTIMOS
DOLLAR

TABACO

Solamente tres tenedores son los que disponen de más de quinientos tercios de clases limpias de Remedios, o de quintas y segundas capaduras de las dos últimas cosechas de las zonas incluídas en dicha denominación.

Son esos tenedores W. Armbreth y Compañía, con mil doscientos tercios de las dos mencionadas clases; José Galván, con novecientos treinta y uno; José Menéndez y Menéndez, con setecientos ochenta y tres.

El tabaco de esta última firma, es de la cosecha de mil novecientos veinte y cuatro al veinte y cinco. De la escogida que hizo en Cabaiguán.

Tienen también tabaco del mismo tiempo, pero solamente ciento treinta y ocho tercios de quintas, los almacenistas Pérez y Capín, de una escogida de Manicaragua.

Cuatrocientos tercios, también de quintas solamente, cuenta Tomás Benítez y León; de buenas escogidas.

De dicha clase y de segundas, disponen de cincuenta tercios, en comisión, los almacenistas Ramón Ruisánchez y Compañía.

De segundas solamente tienen las siguientes firmas: Junto y Compañía, unos doscientos cuarenta tercios; Abelardo Cuervo y Compañía, ciento veinte; Fernández Hermanos, 80.

No sabemos si Tapia y Pérez vendieron unos pequeños lotes que tenían disponibles.

Y aparte de otras pequeñas cantidades de que nosotros no tenemos noticia, amén de las segundas de que aun puede disponer la firma Constantino González y Compañía, nada más hay en el mercado de las dos mencionadas clases.

De quintas compró y registró ayer esta firma que acabamos de citar, en los almacenes de Fernández-Hermanos, ochenta y siete tercios.

Y vendieron luego, por la tarde, los mismos señores Constantino González y Compañía, ciento ochenta y nueve tercios de segundas a Hindale Smith y Compañía.

También fueron despachados ayer para Santa Clara, los tercios de capas de las escogidas de Ramón Cepa, que habían sido comprados por Manuel Simón, de la mencionada capital de Las Villas.

—.—

Mark A. Pollack que está en el mercado mirando varios tipos de tabaco, compró y registró ayer, en los almacenes de Manuel Vigil, cuarenta y ocho tercios de clases limpias de Vuelta Abajo.

Setenta y ocho de una buena vega de la misma región, vendió y entregó, ayer durante la mañana, Manuel Lozano a Cosme del Peso.

Treinta y siete de capas de la cosecha del veinte y cinco, también de buenas vegas de Vuelta Abajo, compró a Pancho Fernández, representante de una firma de New York, el experto Faustino Aguirre. Son para una nueva fábrica.

Y ciento cincuenta y dos de bronces, de mayor cantidad comprada a Constantino González y Compañía, registraron durante la tarde Calixto López y Compañía.

Con tabaco de Partido no supimos de nuevas operaciones. Pero han de verificarse algunas porque varias firmas solicitan rezagos.

Los tenedores que aun cuentan con mayores cantidades, son Tomás Benítez, Cano y Hermanos, Sabucedo y Compañía, y otros.

LA RAMA RECIBIDA

No entraron tercios ni pacas por el patio de los ferrocarriles en todo el día de ayer.

Por el almacén de recibos han entrado las pequeñas partidas siguientes:

De Zaza del Medio, para Urtiaga, Toledo y Compañía, 8.

De Esperanza, para Andrés Garrudo, 14.

De Matanzas, para Pérez y Hermanos, 1.

De Guane, para R. E., 16.

VENTA EN SAN LUIS

El señor Antonio García Barrera, de San Luis de Pinar del Río, vendió un buen lote de tripas de su escogida al experto tabacalero señor Faustino Aguirre, quien los destina a la fábrica de Andrés López, de Santa Clara, cuyas vitolas son muy conocidas en esta capital.

Colegio de Corredores

COTIZACION OFICIAL DEL DIA 5 DE MAYO

Cambios	Tipos
S|E. Unidos cable	1|64 D.
S|E. Unidos vista	3|64 D.
Londres cable	4.86 ½
Londres vista	4.85 ⅞
Londres 60 días vista	
París cable	3.93
París vista	3.92
Bruselas vista	13.91
España cable	17.70
España vista	17.68
Italia vista	5.25
Zurich vista	19.25
Hong-Kong vista	49.75
Amsterdam vista	40.02
Copenhague vista	
Christianía vista	
Estocolmo vista	
Montreal vista	
Berlín vista	

NOTARIOS DE TURNO

Para Cambios: José R. Benavides.
Para intervenir en la cotización oficial de la Bolsa de la Habana: Armando Parajón; Pedro A. Molino.
Visto Bueno: Antonio Arocha, Síndico Presidente.
Enrique Pertierra, Secretario-Contador.

Clearing House

Las compensaciones efectuadas ayer entre los Bancos asociados al Clearing House de la Habana ascendieron a la cantidad de de $3,114.951.24.

INFORMACION AZUCARERA

MERCADO DE NUEVA YORK

NUEVA YORK, mayo 5. (A.P.) El mercado del crudo tuvo hoy un tono firme al comenzar la sesión a causa de la ausencia de presión de venta, sumando las ofertas cerca de 60.000 sacos, a base de 3 1_16 centavos costo y flete, consistentes en 18 mil sacos de Puerto Rico, pronto embarque, un cargamento de Puerto Rico, embarque el 19 de mayo y unos 21.500 sacos de Cuba, pronta entrega. Durante el día circularon rumores de que se habían hecho negocios a 3 1_16 centavos, pero no pudieron confirmarse y al finalizar el día las ofertas eran las mismas que se hicieron por la mañana. Las refinerías no estaban dispuestas a pagar más de tres centavos por los azúcares en cualquiera posición, pero los operadores eran compradores a 3 1_32 centavos para los embarques en la segunda quincena de mayo y en algunos casos hubieran 3 1-16 céntavos por embarques posteriores. No se anunciaron nuevas ventas a Europa, pero los últimos cablegramas dicen que los compradores parecen más dispuestos a ceder a los deseos de los tenedores de azúcar, quienes piden 14 chelines 6 peniques para mayo y 14 chelines 7 y medio peniques para junio. El precio local continúa sin variación a 4.77 centavos.

CRUDOS FUTUROS

En simpatía con la firmeza del mercado terminal de Londres y la ausencia de presión de venta en el de costo y flete, los futuros abrieron firmes desde sin cambio a 2 puntos más alto. Las transacciones consistieron al principio en ventas comerciales con alguna compra diseminada, siendo relativamente ligero el volumen de negocios. Excepto una demanda más bien agresiva para julio de procedencia cubana, el mercado apenas recibió órdenes durante el día. Los últimos meses, particularmente diciembre, se compraron contra ventas de julio. El mercado retuvo un tono firme con ligeras fluctuacicnes en los precios, cerrando desde sin cambio a 2 puntos más alto, con un total de ventas de cerca de 42.000 toneladas.

Mayo	301	301	300	300	300
Junio					
Julio	308	309	306	307	307
Agosto					311
Septiembre	318	318	315	316	316
Octubre					318
Diciembre	323	323	320	322	322
Enero	307	307	305	307	307
Marzo	291	292	290	292	292
Mayo	298	299	298	299	293

AZUCAR REFINADO

Algunos compradores de refino cuyos contratos se agotaron, están colocando órdenes en Arbuckle a 6 centavos, pero la demanda no es aun importante. Continúa retirándose azúcar satisfactoriamente de los puntos de consignación. Los precios de las refinerías no han variado.

MERCADO LOCAL

Quieto y sin operaciones estuvo ayer el mercado local de azúcar.

Se exportaron 119.564 sacos de azúcar, de los cuales 37.626 sacos fueron para Italia.

Terminaron su molienda los siguientes centrales:

Florida, en Florida, con 364.410 sacos.

Hormiguero, de Santa Clara, con 392.144 sacos.

Cuba, en Matanzas, con 312.008 sacos.

Sofía, en Manzanillo con 59.279 sacos y una asignación de 61.289 sacos.

Muelen actualmente 33 centrales y han terminado 143.

Las existencias de azúcares en los almacenes del puerto de la Habana el día 30 de abril, ascendían a 76.873 toneladas.

Los cablegramas llegados de New York hasta las tres de la tarde, anunciaban existir ayer un mercado de azúcares quieto, pero con tono firme, cotizándose de 3 a 3.1|16 centavos libra costo y flete.

En los almacenes afianzados de New York había ayer una existencia de 1.066.602 sacos.

En la Bolsa de azúcares futuros se vendieron ayer 42.500 toneladas.

El movimiento de azúcares en los puertos del Atlántico durante la última semana, fueron 78.986 toneladas de arribas; 69.000 toneladas derretidos y 285.349 toneladas de existencias.

El mercado de azúcares para entrega futura denota más confianza en cuanto a la perspectiva azucarera en general; pero progresa con lentitud por razón de lo limitado de la demanda de crudo y refinado. Pocas noticias hay, pero por lo que ahora se ve la relación de la oferta y la demanda, ha de ser favorable para los precios. A cada día que transcurre hácese más evidente que existe disposición a anticiparse a tal circunstancia.

MERCADO DE CIENFUEGOS

Las existencias de azúcares en los almacenes de la plaza de Cienfuegos el día 30 de abril, ascendían a 44.829 toneladas.

PUERTO DE SANTIAGO DE CUBA

En los almacenes de Santiago de Cuba había una existencia el día 30 de abril de 37.441 toneladas.

COTIZACION OFICIAL DEL PRECIO DEL AZUCAR

Reportadas por los Colegios de Corredores

Habana	2.827693
Sagua	2.708205

Deducidas por el procedimiento señalado en el apartado quinto del decreto 1.770

Matanzas	2..786410
Cárdenas	2.7-64872
Manzanillo	2.749288
Cienfuegos	2.780258

EXPORTACION DE AZUCAR

Las reportadas en el día de ayer por las aduanas en cumplimiento de los apartados primero y octavo del decreto número 1.770, fueron las siguientes:

Por Cárdenas 15,000 sacos para New York.

Por Santa Cruz 57.626 sacos para Italia.

Por Santa Cruz 17,573 sacos para Nueva York.

Por Cienfuegos 39.365 sacos para Land End.

Por Cienfuegos 10,000 sacos pala Nueva York.

PROMEDIO DE LA COTIZACION OFICIAL DEL PRECIO DEL AZUCAR

MES DE ABRIL

1a. quincena

Habana	2.574245
Matanzas	2.614536
Cárdenas	2.608223
Sagua	2.610829
Manzanillo	2.578907
Cienfuegos	2.601827

Segunda quincena

Habana	2.750252
Matanzas	2.784750
Cárdenas	2.971019
Sagua	2.779489
Manzanillo	2.757573
Cienfuegos	2.787121

Del mes

Habana	2.663455
Matanzas	2.700697
Cárdenas	2.700931
Sagua	2696191
Manzanillo	2.669494
Cienfuegos	2.695837

Azúcar polarización 96 grados, en almacenes públicos, para la exportación y libre de gastos.

Mercado Local de Valores

Con tono firme actuó ayer el mercado local de valores.

En junta celebrada ayer por los directores de los Ferrocarriles Unidos de la Habana y Almacenes de Regla Limitada se acordó repartir un dividendo parcial de 2 por ciento, por cuenta de utilidades del año que terminará el día 30 de junio próximo.

La Compañía Ferrocarril Norte de Cuba, convoca a junta general extraordinaria para el día 15 de junio para tratar de una nueva emisión de bonos.

A la Secretaría de la Bolsa remitió ayer la Compañía de los Ferrocarriles Unidos de la Habana su nota semanal, anunciando que en la que terminó el día 30 de abril había recaudado la cantidad de 365 mil 760 pesos 8 centavos.

Los accionistas de la American Foreign Power, aprobaron el aumento de capital autorizado en acciones preferidas a 900.000; a 200.000 acciones las del 6 por ciento; a 1.600.000 las segundas preferidas A y B y a 300.000 las comunes.

Rigieron de alza las acciones preferidas de los Ferrocarriles Controlados de Cuba y muy firmes las Comunes de la Cuba Company.

Sostienen sus cotizaciones los valores de los Ferrocarriles Unidos. El pago de dividendo parcial de 2 por ciento será anunciado de un momento a otro.

Los valores de la Cuban Cane actuaron con tono firme y los industriales sostienen sus precios.

Con alguna pesadez las acciones de la Empresa Naviera de Cuba.

Firmes las acciones de la Havana Electric Railway y Havana Electric Utilities, con interés por operar en estas últimas.

Firme y con tono irregular actuó ayer el mercado de bonos.

En el acto de la cotización oficial se operó en acciones comunes Jarcia de Matanzas a 27.3|8; 27.1|4; 27 y 27.1|8.

El mercado cerró quieto y con tendencia más firme.

Mercado Local de Cambios

Más fácil la libra esterlina.

La peseta española continúa muy oscilante; pero con tendencia firme.

Bajó la lira italiana.

Mejoró el cambio sobre Nueva York.

Se operó entre Bancos y Banqueros en cheques sobre Nueva York a 3|64 descuento.

Cotizaciones	Valor
New York cable	1.00
New oYrk vista	1|32 D.
Londres cable	4.85 ⅞
Londres vista	4.85 ⅞
Londres 60 días	4.83
París cable	3.93 ¾
París vista	3.92 ¾
Madrid cable	17.66
Madrid vista	17.65
Hamburgo cable	23.76
Hamburgo vista	23.74
Italia cable	5.22
Italia vista	5.21
Zurich cable	19.2.5
Zurich vista	19.24
Bruselas cable	13.93
Bruselas vista	13.91
Toronto cabla	7|64 P.
Toronto vista	5|64 P.
Amsterdam cable	40.06
Amsterdam vista	40.04
Copenhague cable	
Copenhague vista	
Yokohama cable	
Yokohama vista	
Estocolmo cable	
Estocolmo vista	
Hong Kong cabla	49.95
Hong Kong vista	49.80

Mercado de Víveres

Nueva York, mayo 5.

En este mercado se cotizaron hoy las siguientes artículos:

Trigo número 2 rojo de invierno: por bushel 1.54 3|8.

Trigo número 2 duro de invierno: por bushel 1.59 3|8.

Maíz para la exportación: por bushel 83 7|8.

Centeno número 2: por bushel a 1.23 3|4.

Avena blanca: por bushel de 0.59 a 0.74.

Harina: por barril de 7.25 a 7.50.

Grasa amarilla: por libra de 6 3|8 a 6 1|2.

Aceite óleo: por libra 9 3|8.

Aceite semilla de algodón: por libra 9.05.

Afrecho: por tonelada de 28.00 a 28.50.

Heno número 2: por tonelada de 25.00 a 26.00.

Manteca refinada: por libra 14.20.

Papas número 1: por barril de 6.00 a 7.62

Cebollas número 1: por bushel de 1.45 a 1.45.

Frijoles Kidney: por libra 7.35.

Arroz Fancy: por libra de 8 a 8 1|4.

Bacalao: por libra de 8 a 9.

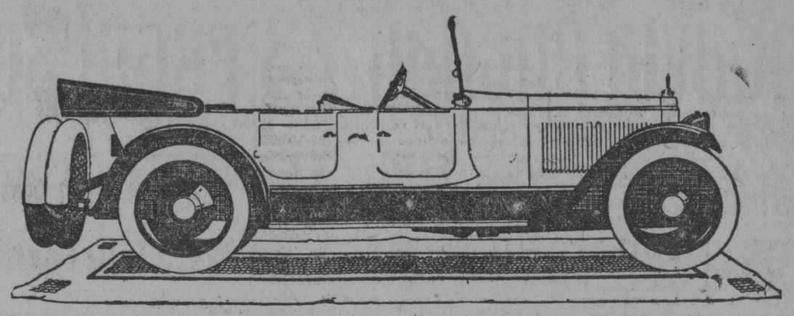

CUANTOS AUTOMOVILES PASAN SON DE USO

Con poco dinero y con grandes facilidades de pago, usted puede adquirir un automóvil flamante, mejor que muchos de esos magníficos coches que tanta admiración le causan al verlos cruzar ante su vista. Todos ellos son carros usados.

Comprar un carro usado es un gran negocio cuando se adquiere de una casa seria y responsable.

Tenemos Packards usados de 6, 8 y 12 cilindros; Cadillacs; Buicks; Hudson, Chandler, Cleveland ligero, Dodge, etc., todos flamantes, algunos con gomas nuevas. Además tenemos un remate donde encontrará gangas increíbles

CAMIONES USADOS

Tenemos Whites reconstruídos de 2, 3 y 5 toneladas, Republic, Wichita y Ford. Todos a precios de ganga y con facilidades.

J. ULLOA Y CIA.

(MAS DE 12 AÑOS DE EXISTENCIA)

P. MARTI, 3, 5 y 7. HABANA TELEFONO: M-7777

días 8, 12, 16, 20, 24 y 28.

MERCADOS AZUCAREROS

REVISTA DE LA SEMANA QUE TERMINO EL 30 DE ABRIL DE 1927

NEW YORK: Después del aumento en las compras de azúcar crudo, habido la semana pasada, era de esperar que se sucediese un período de comparativa inactividad contribuyendo además a restar actividad y firmeza al mercado, varios factores, entre los cuales la situación en el Lejano Oriente, que ha creado ansiedad y restringido la demanda en el mercado europeo; como también el reducido pedido para el refinado patente en éste. Es probable que al despejarse la situación, y anuladas las causas que han producido esta depresión que pesa sobre el mercado sobrevenga una reacción favorable que traiga un aumento en la demanda para el crudo y refinado, y beneficio de los precios.

Las operaciones de la semana, como podrá verse a continuación, han sido muy reducidas, ascendiendo solo a unos 21.000 sacos de Puerto Rico.

Lunes, abril 25.—Quieto pero sostenido abrió el mercado con moderadas ofertas de Cuba y Puerto Rico para pronto embarque, a base de 3 y un octavo centavos costo y flete. Más tarde se anunció mercado más fácil y próximo al cierre se reportó una venta de 21.000 sacos de Puerto Rico para pronto embarque a 4.86 centavos costo sin flete a la National Sugar Refining Co., cerrando el mercado quieto e indeciso.

Martes, abril 26.—Encalmado abrió el mercado con vendedores y compradores a la expectativa. Durante el resto del día permaneció el mercado en las mismas condiciones y cerró quieto y más fácil sin haberse anunciado venta alguna.

Miércoles, abril 27.—Quieto y sin cambio abrió el mercado, con ofertas de Cuba, Puerto Rico y Filipinas, en posiciones cercanas a base de 3 1|8 centavos costo y flete, manteniéndose los refinadores en actitud de espera. Después continuó el mercado en completa inactividad y cerró quieto, sin haberse anunciado operación alguna.

Jueves, Abril 28.—Quieto y más débil abrió el mercado, con ofertas a base de 3 1|16 centavos costo y flete y compradores probables a 3 centavos costo y flete. Durante el resto del día el mercado permaneció indeciso y cerró quieto, sin haberse anunciado operación alguna.

Viernes, abril 29.—En completa calma abrió el mercado, con vendedores a la base de 3 1|16 c. costo y flete, sin interesar a los refinadores, que continuaron en su actitud de espera. Durante el resto del día el mercado se mantuvo en las mismas condiciones y cerró inactivo sin haberse efectuado operación alguna.

Sábado, abril 30.—Como el día anterior, abrió el mercado en completa calma continuando sin cambio durante todo el día y cerrando quieto sin haberse efectuado venta alguna.

El movimiento de azúcares crudos en los puertos del Atlántico, durante la semana, fué el siguiente:

Arribos, esta semana, 21.312 toneladas; semana pasada, 85.941 toneladas.

Derretidos: esta semana 69.000 toneladas; semana pasada, 74.000 toneladas.

Existencia: esta semana 275.363 toneladas; semana pasada, 268.051 toneladas.

REFINADO.—La demanda durante la semana ha sido limitada, pues los compradores no parecen dispuestos en vista de las condiciones del mercado crudo, a comprar más que lo suficiente para atender al más inmediato consumo. Los precios han regido irregular, cotizándose de 6 c. a 6.20 c. menos 2 por ciento.

HABANA.—Nuestro mercado local ha permanecido durante la semana quieto y sin operación. En la semana cayeron algunas lluvias diseminadas en casi todas las provincias, pero de muy poca importancia. Vendrían muy bien algunas buenas lluvias generales, pues la persistente sequía va dejando sentir sus efectos por toda la isla.

Han terminado su zafra durante la semana 20 Centrales que, agregados a los de la semana anterior, dan un total de 132 los que han terminado.

Los terminados en la semana, son los siguientes:

	Produc. Sacos	C fijado Sacos
En Habana:		
"El Pilar"	219.552	222.025
"Hershey"	250.000	229.889
"Occidente"	48.056	57.056
En Matanzas:		
"Elena"	11.815	11.815
"Gómez Mena"	338.000	320.000
En Sagua:		
"Sta. Teresa"	184.418	184.418
"Ulacia"	93.956	93.956
En Caibarién:		
"Vitoria"	143.352	140.103
En Nuevitas:		
"Agabama"	63.956	63.956
"Najasa"	124.731	121.000
En Nuevitas:		
"Siboney"	102.194	100.525
En Puerto Tarafa":		
"Senado"	394.050	374.050
En Antilla:		
"Preston"	491.134	491.134
"Miranda"	433.834	430.834
En Guantánamo:		
"Sta. Cecilia"	70.411	68.365
En Santiago:		
"Hatillo"	124.308	124.308
"Unión"	78.370	73.370
En Manzanillo:		
"Cape Cruz"	97.400	97.400
En Júcaro:		
"Algodones"	223.804	223.804
"Baraguá"	435.932	235.932

FLETES.—Debido a la escasa demanda los tipos han declinado algo. Cotizamos como sigue:

A New York y Filadelfia: Costa Norte, 14 15 c.; Costa Sur, 16 17 c.

A Galveston: Costa Norte, 12 13 c. Costa Sur, 14 15 c.

A New Orleans: Costa Norte, 11 12 c; Costa Sur, 13 14 c.

A Boston: Costa Norte, 16 17 c; Costa Sur, 18 19 c.

ZAFRA 1925_1926

Semana terminada Abril 30 de 1927

Arribos: 0.

Exportado: 0.

Existencia: 9.775 toneladas.

A continuación anotamos el número de Centrales moliendo comparados con los dos años precedentes, así como los arribos de la semana y totales de esos mismos años:

Centrales moliendo: en Abril 30 1927: 43; en mayo 1 de 1926: 124; en mayo 2 de 1925: 174.

Arribos de la semana (toneladas), en abril 30 de 1927: 33.908; en mayo 1 de 1926: 136.542; en mayo 2 de 1925 180.497.

Total hasta la fecha: en abril 30 de 1927: 3.047.339; en mayo 1 de 1926: 3.252.545; en mayo 2 de 1925: 3.394.550.

Información Ganadera

La venta en pié. El mercado cotiza los siguientes precios:

Vacuno de 6½ a 7 centavos.

Cerda de 8 a 10 centavos el del país y el americano de 13 a 14 centavos.

Lanar de 8 a 9 centavos.

Matadero de Luyanó. Las reses beneficiadas en este Matadero se cotizan a los siguientes precios:

Vacuno de 24 a 26 centavos.

Cerda de 36 a 40 centavos el del país y el americano de 44 a 50 centavos.

Lanar de 40 a 50 centavos.

Lanar de 40 a 50 centavos.

Reses sacrificadas en este Matadero. Vacuno 76, Cerda 64, Lanar 16.

Matadero Industrial. Las reses beneficiadas en este Matadero se cotizan a los siguientes precios:

Vacuno de 24 a 26 centavos.

Cerda de 36 a 40 centavos el del país y el americano de 44 a 50 centavos.

Lanar de 40 a 50 centavos.

Reses sacrificadas en este Matadero: Vacuno 269 Cerda 157 y Lanar 55.

Entradas de Ganado: De Camagüey, llegaron 12 carros con ganado vacuno para el consumo consignado a la Compañía Ganadera de la Habana y otros 12 carros a la orden de la casa Lykes Bros.

Mayo 5 de 1927.

DIVIDENDO PARCIAL DE "LOS FERROCARRILES UNIDOS DE LA HABANA"

Un cable ha sido recibido por la Administración de los Ferrocarriles Unidos comunicando que la Directiva ha acordado pagar un Dividendo parcial de 2 0|0, menos el impuesto sobre la renta, a cuenta de las utilidades del año social que terminará en 30 de Junio próximo, sobre el Stock Ordnario.

Al tomar este acuerdo los Directores desean llamar la atención a la merma importante en los ingresos de la Compañía en el año actual e insistir que si no fuera por las sumas tomadas de las ganancias en años anteriores para formar una "Reserva", no hubiera sido posible justificar el pago de este Dividendo parcial.

4233 1d 6

CERVEZA: ¡DEME MEDIA "TROPICAL"!

M.E.C.D. 2016

POLITICA Y POLITICOS

Todavía quedan 73 recursos electorales por resolver en la ciudad de la Habana

SE HACEN GESTIONES PARA QUE SEAN RETIRADOS

Los preparativos para el recibimiento a Machado anticipan un acontecimiento popular sin precedentes

Se gestionan sean retirados los recursos electorales en la Habana

Para la mañana de ayer estaban citados a una reunión en el bufete del doctor Gustavo Herrero y Reyes, ex director del periódico "El País", varios candidatos a concejales de las distintas tendencias políticas, con objeto de llegar a un acuerdo y procurar sean retirados los recursos electorales que aun quedan pendientes de resolución por los tribunales competentes.

La mayoría de esos recursos, como es sabido, han sido presentados por los propios candidatos, procurando ventajas entre ellos; pero han llegado al convencimiento que éstas no aparecen por parte alguna y que, por el contrario, sigue pasando el tiempo y la situación de candidatos que mantienen les sigue perjudicando en todos los órdenes.

Pero pasaron las horas y a ese terreno neutral en que habían de encontrarse unos y otros sólo asistió el doctor Alfredo Marill, uno de los probables ediles del partido que fundara el licenciado Leopoldo Sánchez y el futuro edil Secundino López, el reformista.

La reunión pues, dejó de celebrarse y se nos asegura que ya existe una nueva convocatoria para la misma.

En junio o julio se celebrarán las elecciones especiales en la ciudad de la Habana

Los muchos recursos electorales presentados y de los que tienen que conocer aun los Juzgados de Primera Instancia, están en espera por falta de la documentación correspondiente en poder de la Sala de lo Civil de la Audiencia.

Los Juzgados cuando estén en posesión de dicha documentación electoral señalarán la fecha de las respectivas vistas, seis o siete días después del señalamiento en cada caso.

Siguiendo la costumbre establecida, es posible que se niegue la apertura de los paquetes y cinco días después se dictarán las sentencias. Luego pasarán cinco días más en que los apelantes tendrán derecho a recurrir ante la Audiencia, y ésta tardará quince días, por lo menos, para señalamiento y resolución de los mismos.

Si se llega a un acuerdo, como esperamos, se celebrarán, pues, las elecciones complementarias en la primera quincena del mes de junio; de lo contrario, a fines de julio habrán de efectuarse esos comicios.

Son 73 los recursos que faltan por resolver en la ciudad de la Habana

A continuación damos cuenta detallada de los recursos electorales a que antes nos referimos y los que están en espera de los Juzgados de Primera Instancia.

Son los siguientes:

Juzgado de Primera Instancia de Almendares, Secretaría Jiménez: Ricardo Dávila, Partido Popular. Edificio Alzugaray, Chacón. Rectificación.

Juzgado de Primera Instancia del Centro, Secretaría Lafuente: 3, Cirilo González, Partido Democrático; rectificación. 1, Nicolás Costa, Partido Reformista; rectificación. 3, Guillermo Tapia, Partido Democrático; rectificación.

Juzgado de Primera Instancia del Norte, Secretaría Velazco. 3, Cirilo González, Partido Democrático; Luis Alonso Valdés, Partido Republicano; N. Costa, Partido Reformista; contra M. Mariano, tacha, Ledón.

Juzgado de Primera Instancia del Norte, Secretaría Gárate: 2, Cirilo González. 1, José Leal Morejón, Colegio 2, Casa Blanca, todos los colegios, 1, Habana número 35. 1, Guillermo Tapia.

Juzgado de Primera Instancia del Norte, Secretaría Morales: Nicolás Costa.

Juzgado de Primera Instancia del Sur, Secretaría Pérez: Guillermo Tapia: rectificación.

Juzgado de Primera Instancia del Sur, Secretaría Meunier: 5, Cirilo González; 1, Alfredo Marill; 1, Costa.

Juzgado de Primera Instancia del Sur, Secretaría Quintana: 1, Costa. 2, Cirilo González.

Juzgado de Primera Instancia del Este, Secretaría Rodríguez: 2, Cirilo González, 1, N. Costa. 1, Francisco Manzana, San Lázaro, 207.

Juzgado de Primera Instancia del Este, Secretaría Miguel: Nicolás Costa. José Guillén. Cirilo González. Leal Morejón.

Juzgado de Primera Instancia del Oeste, Secretaría Govel: 1, Nicolás Costa. 1, Alfredo Pérez Ortega, rectificación, Crespo número 33. 1, Cirilo González.

Juzgado de Primera Instancia del Oeste, Secretaría Llanuza: Francisco Manzana y Pérez. 2, Cirilo González. Ricardo Dávila.

Juzgado de Primera Instancia del Oeste, Secretaría Baños: 2, Cirilo González. 1, Guillermo Tapia. 1, Costa.

Juzgado de Primera Instancia del Oeste, Secretaría Tarafa: 2, Cirilo González. 1, Francisco Castro López. 1, Federico Casariego, Factoría 41, bajos.

Juzgado de Primera Instancia del Oeste, Secretaría Oliva: 1, Guillermo Tapia. 2, Cirilo González. 1, Francisco Massana, San Lázaro número 280.

Juzgado Primera Instancia del Norte, Secretaría Morales: 1, Francisco Massana. 2, Cirilo González. 1, Nicolás Costa. 1, Juan Fraga, Espada, número 10.

Juzgado de Primera Instancia del Norte, Secretaría Rauchman: 1, Manuel Buchó. 2, Cirilo González. 1, Miguel Fontela y Colomina. 1, Guillermo Tapia. 1, Nicolás Costa.

Juzgado de Primera Instancia de Almendares, Secretaría Dausá: 2, Cirilo Acosta.

Juzgado de Primera Instancia de Almendares, Secretaría Pichardo: 2, Cirilo González; 1, Nicolás Costa. Ledón, contra M. Mariano.

El recibimiento al General Machado

La Comisión encargada de organizar el recibimiento que se ofrecerá al Señor Presidente de la República a su regreso de los Estados Unidos y la cual preside el señor Antonio Ruiz, Gobernador Provincial de la Habana y de la que es Secretario el señor Manuel Pereira ex-alcalde interino de la Habana, se reunió ayer a las diez de la mañana en Palacio, con el objeto de tomar acuerdos.

Después de un cambio de impresiones, se acordó lo siguiente:

Fuerzas de la Marina de Guerra Nacional, se situarán en el Parque Luz Caballero, cerca del Castillo de la Punta, el sábado por la tarde. El parque y la pasarela, serán rodeados por fuerzas del Ejército a fin de que a ese lugar tengan entrada solamente, las representaciones oficiales.

Se anunciará la llegada del vapor en que regresa el General Machado, y sus acompañantes, haciéndose tres disparos de cañón por la fortaleza de la Cabaña, la que también dispara veintiún cañonazos, a la llegada al canal del vapor en que viaja el Presidente.

Fuerzas de la Marina Nacional situadas en el Castillo de la Punta, harán salvas de cañón reglamentarias, (21), al desembarcar el Señor Presidente en suelo cubano.

La Banda de la Marina Nacional se situará en el punto de desembarque; una banda del Ejército estará en el Palacio de la Presidencia a la entrada principal y la del Estado Mayor General del Ejército, en el centro de la pasarela o camino construído especialmente y por donde se dirigirá a Palacio el Presidente y sus amigos y acompañantes, entonando el himno Nacional que será cantado por las señoritas pertenecientes a la Escuela Normal.

El Secretario de Sanidad doctor Francisco María Fernández, como Jefe Supremo de la Sanidad Marítima, se encargará de darle entrada sanitaria al barco.

Se nombrará una comisión de recibo que tendrá a su cargo designar el puesto que deberá ocupar en el trayecto, cada entidad o personas que concurra al recibimiento: advirtiendo que en el Parque de Luz Caballero, solo tendrán acceso los miembros del Cuerpo Diplomático, Legisladoras y Secretarios del Despacho, oficiales del Ejército, la Marina y Policía Nacional; Gobernadores, Alcaldes y demás autoridades y representantes de la prensa habanera.

El Consejillo en Palacio

Conforme se anunció, ayer se celebró en Palacio el consejillo de los miembros del Gabinete, para cambiar impresiones sobre diferentes asuntos que tienen directa relación con la llegada del General Machado.

El cambio de impresiones duró cerca de una hora y durante el mismo fueron ultimados los lugares de reunión de los miembros del Gabinete, hablándose además del consejo de Secretarios que se celebrará tan pronto como el Presidente de la República descanse de su viaje.

Los Veteranos y el recibimiento

El general Pedro Betancourt, Presidente del Consejo Nacional de Veteranos, visitó ayer en las horas de la mañana al Secretario de la Presidencia, cambiando impresiones acerca del lugar que deban ocupar los veteranos de la Independencia en el recibimiento al General Machado, así como la hora oficial del saludo al ilustre Jefe de la Nación.

Otro de los acuerdos del Consejo de Secretarios, fué el del recibo oficial que tendrá lugar en Palacio después de la llegada del Presidente y durante el que, cuantos lo deseen, podrán estrechar su mano.

Los Secretarios del Despacho

Los Secretarios del Despacho, que acudieron a esta reunión, cambiaron impresiones acerca de lo que ha de disponer cada uno, en su departamento, para lograr mayor éxito en la organización. Como dijimos ayer, los empleados de las oficinas públicas serán autorizados para concurrir al recibimiento, excepto aquellos cuya ausencia de las diversas oficinas y departamentos perjudique la buena marcha de la administración.

El doctor Francisco María Fernández, Secretario de Sanidad, dió cuenta de que él, como jefe supremo de la Sanidad Marítima, se encargará de dar entrada al barco que conduzca al General Machado, poniéndolo a libre plática. El doctor Carlos Miguel de Céspedes, Secretario de Obras Públicas, se refirió a las obras que se realizan, con gran rapidez, por cierto, para lograr tener lista la pasarela para el sábado por la tarde. Y los demás Secretarios del Despacho dieron cuenta de diversas gestiones hechas para que el recibimiento en lo que a sus Departamentos se refiere, obtenga el más lisonjero resultado.

Una comisión de recibo

Esta tarde será nombrada una comisión de recibo que será la encargada de designar el puesto que ocupará en el parque de Luz Caballero, cada entidad, cada corporación, clubs político, diplomática, legisladores, Secretarios del Despacho, Oficiales del Ejército y la Marina, gobernadores, Alcaldes y representantes de la prensa habanera. Todos estos elementos serán acondicionados en el parque referido que estará rodeado de un cordón de soldados para evitar el acceso al mismo a las personas no invitadas a ese lugar.

Hora de la llegada

Se ha fijado para las tres de la tarde la hora de llegada del Presidente de la República.

Numerosos alcaldes del interior de la provincia, han prometido su asistencia, así como un contingente de caballería que se hace ascender a más de siete mil jinetes. En las oficinas del Círculo Liberal de Galiano 66 se trabaja incesantemente, por el señor Pereira, máximo organizador del acto de recibimiento, para dar los últimos toques a los preparativos del mismo.

El recibimiento al General Machado y las Sociedades españolas

La Asociación de Dependientes se sumará al recibimiento que la ciudad de la Habana proyecta tributar, en la mañana del sábado, a su ilustre Presidente General Gerardo Machado y Morales. Con este motivo el Presidente de la Asociación señor Antonio Pérez y Pérez, ha dirigido a los señores asociados, la carta que tenemos el gusto de copiar a continuación:

Asociados:

Del Norte, a donde fué en misión patriótica, regresa el Jefe del Estado Cubano, General Gerardo Machado y Morales. Las esferas oficiales, las colectividades, el pueblo, todas las clases del país, se preparan a rendirle un recibimiento cordial y jubiloso: el homenaje de consideración y alto aprecio que merece quien ocupa la primera Magistratura Nacional. Nosotros, —un núcleo de 54,000— que sentimos las alegrías y los dolores del país, en los momentos en que éste se apresta a recibir con palmas en las manos a su Jefe máximo, debemos solidarizarnos con los propósitos populares y contribuir al éxito triunfal que el recibimiento citado debe alcanzar.

El Comité de Sociedades Españolas, atendiendo cumplidamente a la invitación que le dirigió el señor Secretario del Gobierno Provincial, acordó corresponder a la gentil demanda concurriendo al recibimiento colectivamente y por medio de la representación que cada Sociedad designe. La Asociación de Dependientes ostentará, pues, de conformidad con el acuerdo del Comité su representación; pero además desea su Junta Directiva —la cual concurrirá en pleno—acompañada de las Secciones—que todos los asociados se sumen a la representación social y concurran como tales al magno recibimiento que se dispensará al Honorable señor Presidente de la República, nuestro Presidente de Honor.

Que la representación de la Asociación de Dependientes del Comercio, la ostenten prácticamente, en la mañana del sábado, todos los asociados que puedan concurrir al acto del recibimiento, que todos pongan lo que esté de su parte para tributar a Cuba, homenajeando a su Presidente, el caudal de afecto que ella nos inspira.

ANTONIO PEREZ Y PEREZ,
Presidente Social.

La Habana, 6 de mayo de 1927.

Los asociados se enterarán por la prensa, del lugar que le corresponde ocupar a la representación de la Colonia Española, en la tarde del sábado durante el recibimiento al General Machado.

Las escuelas públicas

La organización de los elementos escolares, va a resultar muy importante.

Las normalistas preparan una lluvia de flores al paso del Jefe del Estado, que será saludado, además, con el Himno de la Patria, cantado por los escolares públicos.

NOTICIAS EN TORNO AL GOBIERNO PROVINCIAL DE CAMAGUEY

OTRAS NOTICIAS DE INTERES POLITICO

Reunión de las feministas

Esta noche se reunen en una gran asamblea las agrupaciones feministas de esta capital, que tienen el propósito de hacer sentir su organización en el recibimiento al General Machado.

La reunión de las feministas se celebrará en Galiano 66.

Los empleados del Senado acudirán al recibimiento del Presidente

Convocados por el Pagador del Senado, señor José de Junco, se reunirán mañana a las tres de la tarde, todos los empleados de ese cuerpo colegislador, para adoptar distintos acuerdos para determinar la forma en que han de contribuir al recibimiento del General Gerardo Machado, Presidente de la República. Los empleados senatoriales se proponen destacar su actuación en la bienvenida que se le dará al Jefe de la Nación.

Comité Central "Amigos de Pardo Suárez"

Citamos a todos los señores que integran esta agrupación política, para que el sábado siete del actual, a la una de la tarde se sirvan concurrir a Galiano 66 (Círculo Liberal), a fin de coadyuvar con nuestra asistencia al mayor auge del recibimiento-homenaje que habrá de tributársele al Honorable Presidente de la República, a su regreso triunfal de los Estados Unidos.

Se encarece la más puntual asistencia.

Habana, Mayo 5 de 1927.—**Antonio Pardo Suárez**, Presidente. — **Amador de los Ríos**, Secretario.

El recibimiento al General Machado

Subcomisión de Agrupaciones afines al Partido Liberal

En cumplimiento de los acuerdos adoptados se citan a todas las organizaciones políticas afines al Partido Liberal, para que se sirvan concurrir el sábado próximo día siete del actual, a la una de la tarde, al local del Círculo Liberal, Galiano 66, para de allí partir en manifestación solemne hacia el lugar señalado al Partido Liberal, desde donde habremos de presenciar el grandioso acto del desembarco del insigne Presidente de la República, a su feliz regreso de los Estados Unidos.

Dada la extraordinaria importnacia del acto se recomienda la puntual asistencia.

Habana, Mayo 5 de 1927.—**Antonio Pardo Suárez**, Presidente. — **Manuel Martínez Peñalver**, Secretario.

Los que embarcan para regresar con Machado

Hoy, en el vapor americano "Governor Cobb" embarcarán para Key West, al objeto de regresar a la Habana con el General Gerardo Machado, que llegará el sábado por la tarde, las siguientes personas: doctor Clemente Vázquez Bello, Presidente del Senado; doctor Carlos Miguel de Céspedes, Secretario de Obras Públicas; Coronel Julio Morales Coello, ayudante naval del señor Presidente, capitán Marcos A. Llaneras, ayudante; comandante José Espinosa, ayudante.

El Jefe de la Policía Secreta señor Desiderio Ferreira, Alberto Ruiz, el ingeniero señor Mario Mendoza, representante; Antonio de la Guardia, Gustavo Parodi, Alberto de la Torre, Luis Muñoz, Vicente G. García Cañizares, Antonio González, Mora, director de "El Mundo", Raúl Marsans, Sebastián Planas, Subdirector de la Renta, doctor Carlos Pernia, Arturo D. Ledón, Agente de Pasajeros de la Peninsular Occidental S. S. Co., doctor Juan Gronlier, Juan Rodríguez, doctor José H. Martínez, Francisco Carrillo, Enrique Landa, el concejal electo señor José Izquierdo, doctor Adolfo Bustamante, doctor Espino, doctores Miguel Grau y Alberto Jané, médicos de Inmigración; Carlos Cabrera, ex-capitán Jaime Roldós, el señor Belisario ALvarez y otros muchos excursionistas, muchos de los cuales recogerán en la mañana de hoy sus billetes hasta las nueve de la mañana.

Algunas de estas personas han reservado departamentos en el tren de Key West para ir hasta Miami y ser los primeros en saludar a su regreso al General Machado.

Los Emigrados Revolucionarios Cubanos recibirán al Presidente

De orden del Presidente de esta patriótica Institución, invito a todos los emigrados revolucionarios cubanos para que concurran a recibir al Honorable señor Presidente de la República, que llegará a la Habana el próximo sábado por la tarde, procedente de su viaje a los Estados Unidos.

Encarezco a todos la concurrencia provistos de nuestra Medalla, para saludar al ilustre Gobernante que regresa.

Habana, Mayo 5 de 1927. — **Raoul Alpizar y Poyo**, Secretario de Correspondencia.

Los miembros del Comité Central Nacional "General Gerardo Machado"

Se cita por este medio a todos los miembros del Comité Central Nacional "General Gerardo Machado", así como a los que integran los Comités Ejecutivos Municipales y Comités de Barrios, para que se sirvan asistir el sábado siete del actual, a la una pasado meridiano a la calle de Galiano 66, para concurrir al magno recibimiento que se le tributará al Honorable señor Presidente de la República General Gerardo Machado, a su feliz llegada de los Estados Unidos de América.

Se encarece asistan con sus brazaletes y bandas para darle mayor lucimiento al acto.

Dr. Rafael Guás, Presidente.—**Doctor Manuel Tomé**, Director General. —**Dr. Viriato Gutiérrez**, Director Municipal.

Los Marianistas de la Habana están preparando una gran manifestación

Gran actividad imprimen los elementos Marianistas de la Habana a los trabajos iniciados para sumarse al magnífico recibimiento que la Habana ofrecerá el próximo sábado al ilustre Presidente de la República, general Gerardo Machado, con motivo de su regreso a la Patria después de una breve y gloriosa permanencia en los Estados Unidos.

En todos los barrios se han organizado comisiones encargadas de agrupar los elementos que figurarán en una gran manifestación, la cual se concentrará, al efecto, en el lugar que indique el Comité Central. Estos contingentes marcharán precedidos de su chambelona correspondiente y disparando voladores a todo lo largo del trayecto que recorran.

Para el mayor lucimiento del recibimiento los entusiastas marianistas han concentrado numerosos omnibus y automóviles, que engrosarán los nutridos grupos de cada barrio. También figurarán entre los manifestantes núcleos a caballo, a cuyo efecto se organizarán cabalgatas en los lugares extremos de la Ciudad, con la orden de partir a una hora determinada para sumarse al grueso de la manifestación.

Los 33 directorios, que durante la pasada campaña electoral trabajaron entusiásticamente por el triunfo del actual Alcalde de la Ciudad, dispónense a presentar un nuevo y poderoso alarde de la cohesión que se mantiene entre ellos y de las poderosas fuerzas con que cuentan en todo el Término Municipal.

Esta tarde, a las 6, en la Jefatura del Departamento de Gobernación se reunirá la Comisión Central organizadora, a fin de tomar los últimos acuerdos, señalar los puntos de partida y trazar los itinerarios.

Entre los miembros de dicha Comisión figuran los señores Carlos Peláez, Francisco Cantre López, Paco Sierra, Rafael Santos Jiménez, Pedro Jiménez, José Borrás y otros.

Podemos asegurar que el marianismo obtendrá un nuevo y ruidoso triunfo, toda vez que su participación en el recibimiento ha de ser una de las notas salientes de la fiesta.

Los médicos liberales

Convocados por el doctor Matías Duque, reuniéronse en la noche de ayer un grupo notable de distinguidos Médicos y gran número de liberales, en la casa Lealtad 143, altos.

La comisión nombrada acordó organizar el recibimiento del General Machado, Honorable Presidente de la República, que llegará a Cuba a las 3 de la tarde del sábado próximo.

Acto seguido se determinaron varias demostraciones de simpatía que se habrán de practicar cuando desembarque, y otras que se llevarán a cabo durante su entrada al Puerto desde los dos hermosos remolcadores que para tan simpática prueba de cariño ya se tienen dispuestas.

Para ultimar detalles de la misma y señalar los lugares en que deben situarse los 200 médicos que deben darle la bienvenida al patriota y eximio Jefe del Estado, mar afuera, quedan citados los profesionales y simpatizadores y amigos, para la Junta que se efectuará el viernes por la noche a las 8 y 30.

En la misma casa Lealtad 143, altos, entre Salud y Dragones.

Los Populares y el recibimiento al General Machado

El doctor Celso Cuéllar del Río en su carácter de Presidente del Partido Popular Cubano, invita a todos sus correligionarios para que el sábado próximo acudan al recibimiento que el pueblo tributará al general Gerardo Machado con motivo de su feliz regreso a la Patria.

—Los populares de Arroyo Apolo se reúnen hoy a las ocho de la noche en 10 de Octubre número 495, para tratar del mismo asunto.

El Tribunal Supremo resolverá el asunto del Partido Nacionalista el día 14

El día 14 del actual ha sido el señalado por el Tribunal Supremo para conocer de la vista de queja interpuesta por el general Piedra, contra la resolución de la Secretaría de Gobernación que prohibió la celebración del mitin político que se iba a efectuar en el Círculo del Partido Unión Nacionalista en la calle de Consulado.

Hoy embarcan para esperar al Presidente en Key West distinguidas personalidades

En el vapor americano Governor Cobb, embarcarán hoy para Key West, con objeto de regresar a la Habana en compañía del Presidente de la República, general Gerardo Machado, que llegará mañana por la tarde, las siguientes personas:

Doctor Clemente Vázquez Bello, Presidente del Senado; doctor Carlos Miguel de Céspedes, Secretario de Obras Públicas; coronel Julio Morales Coello, Ayudante Naval del señor Presidente; capitán Marcos A. Llaneras, ayudante; comandante José Espinosa, ayudante.

El Jefe de la Policía Secreta, señor Desiderio Ferreira; Alberto Ruiz; el ingeniero señor Mario G. Mendoza, representante; Antonio de la Guardia, representante; Gusatvo Parodi, Alberto de la Torre; Luis Muñoz; González Mora, Director de "El Mundo"; Raúl Marsans; Sebastián Planas, Director de la Renta; doctor Carlos Pernia; Arturo Ledón; doctor Juan Gronlier; Juan Rodríguez; doctor José H. Martínez; Francisco Carrillo; Enrique Landa; el concejal electo, señor José Izquierdo; doctor Adolfo Bustamante; señor Domingo Espino; doctores Miguel Grau y Alberto Jané, médicos de Inmigración; Carlos Cabrera; Jaime Roldós; Belisario Alvarez y otros muchos excursionistas.

Algunos de estos viajeros han reservado departamentos en el tren de Key West para ir hasta Miami a fin de ser los primeros en saludar a su regreso al general Machado.

Los miembros de la Agrupación Nacionalistas amigos del doctor José Pereda citados para el recibimiento

Tenemos el gusto de invitar por este medio a todos los componentes de nuestra Agrupación y simpatizadores de ella, para que el sábado 7 y a la hora que oporunamente se dará a conocer, concurran al muelle de Caballería, para embarcar en el remolcador Cuba que allí se encontrará a la disposición exclusivamente de nuestra entidad política y que saldrá a alta mar a recibir a nuestro Honorable Presidente a quien reiteraremos con este acto el testimonio de nuestra adhesión y afecto. Al llegar a tierra nuestros amigos deberán ocupar el lugar que se le haya designado por la Comisión, en la parada Cívica que se prepara.

Agradecidos a vuestras atenciones.
DR. JOSE PEREDA, Director;
FRANSCISCO CAMPS, Presidente

La Vieja Guardia Miguelista convoca a sus afiliados

Se cita por este medio a todos los señores Presidentes y demás miembros de las Delegaciones de la Vieja Guardia Miguelista para que se sirvan concurrir el sábado 7 del actual a las doce y media p. m. al Muelle de Caballería, al objeto de ocupar el remolcador Iris, fletado por esta Institución, y salir mar afuera a esperar el barco que conduce al ilustre Presidente de la República para darle escolta al mismo hasta el lugar de desembarco.

Se ruega atentamente portar el gallardete de cada Delegación.

DOMINGO MACIAS, Presidente.
GUILLERMO TAPIA, Secretario.

Vacarán las oficinas de la Secretaría de Obras Públicas el sábado

Cumpliendo instruccioes del doctor Carlos Miguel de Céspedes, el Jefe de Despacho de la Secretaría, señor Belisario Alvarez, ha pasado una Circular a todos los Jefes de Negociado del Departamento, dándoles cuenta de que el sábado vacarán las oficinas para que los empleados y jefes que así lo deseen, puedan asistir al recibimiento del Honorable señor Presidente de la República.

La Compañía Naviera ha cedido los barcos que estén surtos en el puerto

La Compañía de vapores Naviera Cubana, ha comunicado al señor Secretario de Obras Públicas, que pone a su disposición los buques de la Compañía que se hallen surtos en el puerto de la Habana, para que dispongan de ellos, con el propósito de que sean ocupados por los empleados de Obras Públicas y demás elementos que acudan a recibir al señor Presidente de la República.

Dichos barcos saldrán seis millas mar afuera para encontrarse con el Governor Cobb en el cual regresará el Jefe del Estado.

El doctor Céspedes organizará hoy la distribución del personal, y lugar en que han de estacionarse los vapores que tanto esta como otras casas navieras han brindado, y a cuya generosidad está sumamente agradecido.

Personalmente se ocupó ayer el doctor Céspedes de los trabajos que se verifican para el desembarco del primer Magistrado de la República.

Machado defiende a los liberales cesantes del Municipio

En la reunión que celebraron ayer los directores del liberalismo habanero en el bufete del doctor González Sarraín, el Secretario de la Presidencia, doctor Virianto Gutiérrez, dió cuenta del propósito del general Machado de recibir en audiencia especial a la comisión que se ha designado para recabar beneficios para los liberales y particularmente para los que, a título de tales, han sido "cesanteados" en el Municipio de la Habana.

En las conversaciones telefónicas de última hora que el Presidente ha sostenido con el Dr. Viriato Gutiérrez, ha insistido el general Machado en su deseo de que los Secretarios de Despacho atiendan las justas aspiraciones de los amigos políticos del Gobierno.

Los Valera con Viriato

En la mañana de ayer conferenciaron con el secretario de la Presidencia, doctor Viriato Gutiérrez, los señores Santiago Valera, consejero provincial; José Valera, alcalde municipal de San Nicolás y José A. Valera, alcalde de Madruga.

Trataron sobre las próximas elecciones complementarias en San Nicolás.

El doctor José Ramón Cruells, candidato popular afectado por esas nuevas elecciones, estuvo tratando en los pasillos de Palacio con los citados políticos, que se asegura serán paladines en su localidad de la candidatura a que nos referimos.

Santiago, el consejero, dijo a los reporters:

—Cruells va a la lucha con cuatrocientos votos de ventajá.

Y no dijo más.

En torno al problema del Gobierno de Camagüey

Un periódico de esta capital, que tiene como norma atacar con la calumnia a esta Secretaría, publica una información caprichosa, en la cual afirma que la mano del Secretario de Gobernación actúa para hacer prosperar el recurso de tacha interpuesto por el señor Lamar Roura contra el señor J. A. Villena, Gobernador electo de la provincia de Camagüey.

He ahí una afirmación tan absurda como pueril. Es lo único que me faltaba: que se pretenda utilizando los más reprobables procedimientos, acusarme de ponerme de acuerdo con un adversario político para perjudicar y quebrantar los intereses del liberalismo, los supremos intereses de este Partido al cual he dado mi fortuna, mi bienestar, mi actuación, sacrificándome siempre por sus triunfos y contribuyendo sin descanso desde hace largos años a su grandeza y a su victoria. He hecho de esta noble causa mi profesión de fe más alta y más fuerte y ese liberalismo cubano, sabe mejor que nadie, todo lo que he hecho y todo lo que realizo por él.

Mis relaciones con el señor Villena son cordiales y afectuosas. Pero aun en el supuesto de que no lo fueran, nunca, absolutamente nunca me prestaría a ponerme de acuerdo con nadie para quitarle al Partido Liberal una posición que ha conquistado legítimamente en lid franca y abierta, y a cuya conquista he contribuído con todas mis energías, recibiendo precisamente por esa actuación los ataques insidiosos de ese mismo periódico, que ahora agotada su fantasía calumniosa, pretende convertirme en enemigo del correligionario qua ayudé a triunfar.

Firmado: ROGERIO ZAYAS BAZAN, Secretario de Gobernación".

Rumor de haberse retirado

Camagüey, mayo 5. — Con posterioridad a mi telegrama remitiendo el recurso íntegro presentado por el doctor Lamar Roura contra el Gobernador electo señor Villasa, ante la Junta Provincial Electoral, se me informa que en virtud del escrito de impugnación presentado por el doctor Vázquez Bello ante la misma Junta a nombre de los Liberales, el doctor Lamar desistió de ratificarlo ante el Tribunal Electoral citado, presentándolo ahora ante la Sala de lo Civil y de lo Contencioso Electoral de esta Audiencia.

Se hacen públicos comentarios, tomándose como un inicio de éxito el logrado por el doctor Vázquez Bello. — Corresponsal Político.

El problema de los liberales cesantes en el Ayuntamiento

En la tarde de ayer se efectuó una reunión en el bufete del doctor Felipe González Sarraín, presidente del Comité Ejecutivo Provincial del Partido Liberal, a la que asistieron los señores que forman la comisión de dirigentes del partido en la Habana y que buscan una solución satisfactoria al problema creado con motivo de las numerosas cesantías decretadas por el Mayor de la Ciudad.

A la reunión concurrieron el secretario d ela Presidencia, doctor Viriato Gutiérrez, los senadores Alberto Barreras y Lorenzo Fernández Hermo; el gobernador de la provincia señor Antonio Ruiz; el presidente de la Cámara de Representantes, doctor "Felo" Guas; el representante doctor José R. del Cueto; el representante electo Miguel Angel Cisneros y los concejales Emeterio Zorrilla y José Izquierdo, y numerosos liberales más interesados en dicho problema.

Barceló embarcó en Santiago

SANTIAGO, mayo 15. El Gobernador Barceló cuyas declaraciones al DIARIO han causado hondo revuelo por su actitud francamente antiprorroguista, embarcó hoy para la capital a fin de tomar parte activa en el recibimiento que se hará al general Machado a su regreso de los Estados Unidos.—**Corresponsal político.**

Los Marianistas apoyan a sus candidatos

Los marianistas de la Víbora han acordado trabajar por los candidatos de su partido y especialmente por Félix Ayón, Ricardo Cabanas, José Guillén y doctor Tapia. Que sólo apoyarían a los candidatos que estén de acuerdo con el alcalde doctor Miguel Mariano Gómez.

Los marianistas del barrio de San Nicolás, se reúnen esta noche a las ocho y media en Manrique 193 para tratar del recibimiento al Gral. Gerardo Machado.

El recibimiento que preparan los Marianistas al honorable señor Presidente de la República

En días pasados fueron designados por el señor Alcalde Municipal, doctor Miguel Mariano Gómez, los señores Carlos M. Peláez y Francisco Castro, Jefe del Departamento de Gobernación y Secretario de la Comisión de Impuesto Territorial, respectivamente, para que se entendieran con los trabajos de organización del recibimiento que los marianistas le han de dispensar al Honorable señor Presidente de la República, General Gerardo Machado y Morales, a su regreso de los Estados Unidos.

Los señores Peláez y Castro, eficazmente auxiliados del señor José Borrás, Jefe del Negociado de Transporte y Locomoción, están dando los últimos toques a la organización de la grandiosa manifestación que los marianistas celebrarán en honor del General Machado, festejando al mismo tiempo que su regreso los éxitos obtenidos en su visita al Norte, que redundarán en beneficio de nuestra nacionalidad.

El sábado pasado se celebró una reunión en el Departamento de Gobernación del Municipio, de los Presidentes y Secretarios de los Directorios Marianistas, la que fué presidida por el doctor Rafael Santos Jiménez, en representación del doctor Miguel Mariano Gómez, que se vió impedido de asistir debido a estar estudiando distintos problemas de gran importancia relacionados con el alto cargo que ostenta.

Actuaron en ese acto con el doctor Rafael Santos Jiménez, los señores Carlos M. Peláez y Francisco Castro.

Se acordó que cada Directorio enviara una comunicación señalando el número de guaguas que necesitaba para transportar a los marianistas.

En el día de ayer informaron los mencionados señores al doctor Gómez, que las distintas Empresas de Omnibus que circulan por esta ciudad, han puesto a disposición de ellos para dicho acto, más de 150 guaguas.

La organización que se imprimirá a dicha manifestación será igual a la que se empleaba en aquellas inolvidables fiestas marianistas. Los barrios se reunirán por Distritos, marchando en manifestaciones a pie hasta la Plaza de Armas, lugar en donde partirá la manifestación debidamente organizada a cuyo frente marchará el doctor Miguel Mariano Gómez.

Para este acto se han contratado tres chambelonas, figurando entre elllas la de Marianao.

Los señores Peláez y Castro, citan para hoy viernes 6, a las 6 p. m. en el Departamento de Gobernación Municipal, a los señores Presidentes y Secretarios de Directorios Marianistas así como a los de las distintas agrupaciones políticas que lucharon por el triunfo de la candidatura del doctor Gómez, a fin de cambiar las últimas impresiones en relación con el recibimiento al General Machado.

Comité gestor pro-empleados cesantes del Municipio

Al Honorable Señor Secretario de Gobernación. — Ciudad.

Honorable Señor: JOSE IÑIGUEZ Y PEREZ, en mi carácter de Presidente de los Liberales cesantes del Ayuntamiento de la Habana, ante usted recurro y como sea más procedente en derecho digo:

Que en virtud del Decreto dictado por el honorable señor Presidente de la República de fecha 20 del pasado mes, por el que, quedan suspendidas las reuniones políticas en la Habana y también en aquellos términos en que necesariamente tienen que celebrarse las elecciones complementarias; argumentándose en el mismo como razón de derecho mantenido y sancionado en el vigente Código Electoral el de que, queda terminantemente prohibidas esas reuniones políticas cuando se están en pleno período electoral.

La Consulta que se somete al sano recto y austero criterio de usted, honorable señor Secretario de Gobernación es la siguiente:

¿ESTA FACULTADO EL ACTUAL ALCALDE MUNICIPAL DE LA CIUDAD DE LA HABANA, SIN INCURRIR EN LAS RESPONSABILIDADES QUE EL CODIGO ELECTORAL DETERMINA, AL DECRETAR UN NUMERO CONSIDERABLE DE CESANTIAS DE EMPLEADOS Y FUNCIONARIOS QUE PRESTAN SUS SERVICIOS EN LA ADMINISTRACION MUNICIPAL, ESTANDO, COMO ESTAMOS, TODAVIA PENDIENTES EN ESTE TERMINO DE UNAS ELECCIONES COMPLEMENTARIAS?

De usted muy respetuosamente,

LA MAYOR
31 EDIFICIOS
600 EMPLEADOS
SARRÁ
DROGUERIA
ABIERTA TODOS LOS DIAS
TODA LA NOCHE LOS MARTES

FARMACIAS DE TURNO

VIERNES

HABANA

Dirección	Teléfono
San Miguel y Oquendo	U-2636
Lamparilla y Villegas	M-3580
Revillagigedo y Corrales	A-1664
Merced y Habana	M-2760
Escobar número 197	A-5760
Obispo número 27 y 29	A-1700
Fernandina número 77	A-6365
Infanta No. 121, casi esquina a San José	U-2274
Belascoaín, número 1	A-8048
Príncipe número 19	U-1248
Consulado y Animas	A-3992
Belascoaín número 655	A-5247
Maloja número 67	A-7078
Zanja y Soledad	U-2967
Neptuno número 145	U-5218
Aguila 236	M-1521
Luz y San Ignacio	M-4015
Cárdenas número 17	No tiene
Cádiz y San Joaquín	A-4268
Avenida de la República y Hospital	U-1174

VEDADO

Calle M y 13	F-5245
Calles 17, entre F y G	F-1118
Avenida de Wilson, entre 12 y 14	F-1500
Calle 2, entre 35 y 37	F-1904

VIBORA Y JESUS DEL MONTE

Santos Suárez y Serrano	I-1109
10 de Octubre, entre O'Farrill y Patrocinio	I-1242
Estrada Palma y Heredia	I-1957
Milagros y San Anastasio	X-1061
10 de Octubre número 443	I-2481
Lacret número 20. W	No tiene
10 de Octubre número 218	I-2193
10 de Octubre, número 546	I-2027

CERRO

Cerro 440	A-0230

LUYANO

Calzada de Luyanó, número 113	I-2712
Caserío de Luyanó s/n	X-1748

GRAN CONCURSO DE SIMPATIA INFANTIL

La Lechera
EN COMBINACION CON EL "DIARIO DE LA MARINA" Y EL "BANCO DEL COMERCIO"
Adjunto 2 etiquetas de leche condensada "LA LECHERA" y voto por el niño (Nombre completo del niño o niña) ....
....
Dirección ....
....
Dirigir los cupones y etiquetas a:
"CONCURSO LA LECHERA"
AGUACATE No. 80
HABANA

M.E.C.D. 2016

SECCION 2ª

QUEJAS DE SUSCRIPTORES
Departamento Central: Habana, M-8404
Agencias: Cerro y Jesús del Monte I-1994
Marianao, Columbia, Almendares, Buen Retiro, Quemados y Pogolotti, FO-7090

DIARIO DE LA MARINA

ASSOCIATED PRESS
Esta Asociación es la única que posee el derecho de reproducir las noticias cablegráficas e información local que en este DIARIO se publiquen

SECCION 2ª

AÑO XCV — LA HABANA, VIERNES 6 DE MAYO DE 1927 — PAGINA QUINCE

HA TERMINADO LA CONFERENCIA PAN-AMERICANA

La discusión de las barreras comerciales punto principal, cristalizó en 5 resoluciones

WASHINGTON, mayo 5. AP. Con la aprobación de resoluciones que abogan por la eliminación de los obstáculos al comercio inter-americano, el aumento de facilidades de transportes en toda la América Latina y la unificación de los procedimientos aduaneros, terminó hoy sus sesiones la Tercera Conferencia Comercial Pan-Americana.

El Secretario de Hacienda, Andrew Melion, ofreció un lunch a los delegados, y esta noche se estaba celebrando la recepción en honor de éstos en el Palacio de la Unión Panamericana dada por el Secretario de Estado Kellogg y su esposa. El Presidente Coolidge recibirá mañana a los asistentes a la Conferencia.

La discusión de las barreras comerciales, punto principal de la Conferencia, quedó cristalizada en cinco resoluciones, que se refieren a los aranceles, los convenios postales y las restricciones agrícolas. Tres de ellas piden también estudios especiales para lograr una reducción de los derechos de aduana.

Las sesiones privadas, en las que cada delegación nacional discutió los problemas de su país con los representantes de los Estados Unidos, ocuparon toda la mañana de hoy. Los panameños pidieron la creación de una comisión que estudie las injustas actividades comerciales de los comisarios del Gobierno de los Estados Unidos en la Zona del Canal y la negociación de un tratado comercial que incorpore las indicaciones de la comisión.

Al clausurarse la Conferencia oradores de todas las naciones manifestaron agradecimiento a la Unión Pan Americana por haber patrocinado la asamblea.

Luis Duhau el delegado argentino que atacó dos veces la política arancelaria de los Estados Unidos indicó que este país continúe su expansión hacia el Oeste y que vuelva sus ojos a otros como la Argentina en demanda de productos agrícolas.

—En la República Argentina, al igual que hace mucho tiempo en los Estados Centrales y del Oeste—dijo el señor Duhau—el cultivo de la tierra y sus industrias derivadas constituyen la actividad más ventajosa desde el punto de vista de la economía general. De esta manera los Estados Unidos podrían ser provistos a bajo costo de los productos agrícolas que necesite su consumo, asegurando al mismo tiempo una salida productiva para sus manufacturas.

El presidente de la delegación cubana, expresó una profunda satisfacción por los resultados de la Conferencia, en la que los representantes de su país jugaron papel sobresaliente presentando cuatro resoluciones importantes, una de las cuales, la más notable, recomienda que se hagan convenios internacionales de modo que sin perjuicio de los intereses fiscales de cualquier nación, se facilite el transporte recíproco de mercancías por correo, dando así el mayor campo posible al servicio de paquetes postales.

LA CANDIDATURA DE IBAÑEZ PARA LA PRESIDENCIA

Si el Congreso acepta la dimisión de Figueroa serán convocadas nuevas elecciones

SANTIAGO, Chile, mayo 5 (A. P.) El general Carlos Ibáñez, que como primer ministro y ministro del Interior y más tarde como vice-presidente, viene guiando los destinos de la nación chilena durante los tres últimos meses, aparece hoy como probable sucesor del Presidente Emiliano Figueras Larraín, cuya dimisión se encuentra en poder del Senado.

El Presidente presentó su dimisión fundándola en que el estado de su salud no le permite continuar desempeñando los deberes de jefe del poder ejecutivo chileno. La renuncia del Presidente Figueroa Larraín espera ahora la aprobación del Congreso, que probablemente se decidirá en la sesión extraordinaria que mañana celebrarán los cuerpos colegisladores.

Tan pronto como la dimisión sea aceptada, se convocará a elecciones, de acuerdo con la Constitución, la cual establece que después de retirarse un presidente deberán celebrarse elecciones dentro de los sesenta días siguientes.

La licencia de dos meses que solicitó el Presidente Figueroa-Larraín el 7 de abril se interpretó generalmente como indicio de que se proponía renunciar a la Presidencia; de ahí, que su comunicación al Senado entregándole su dimisión no haya causado gran sorpresa. La opinión pública cree ahora que el dictador Ibáñez se retirará de la vice-presidencia, cargo que aceptó por la licencia concedida a Figueroa Larraín, a fin de anunciar su candidatura para la Presidencia en las próximas elecciones.

Cuando el general Ibáñez asumió la jefatura del Gobierno a principios del mes de febrero, los observadores políticos comentaban que el Presidente Figueroa Larraín se convertiría en una simple figura decorativa, y se predijo entonces que no estaba lejano el momento en que presentaría su dimisión.

Pronto el primer ministro inició su campaña para reprimir el comunismo y para sofocar todo intento de oposición a su Gobierno. Poco después, el hermano del Presidente, señor Javier Figueroa, que desempeñaba la Presidencia del Tribunal Supremo recibió la orden de presentar su dimisión, precisamente por esta razón decidió el jefe del Estado solicitar los dos meses de licencia.

La carta-renuncia del Presidente dice: "Asumí la Presidencia en momentos en que mis amigos políticos y mis conciudadanos de todos los partidos políticos declaraban que sólo yo podía sacarles del conflicto provocado por la campaña presidencial. El país se hallaba en estado de desorganización, y para su cura necesitaba una acción enérgica e inmediata. Mucho queda por hacer y no tengo la salud ni la fuerza suficientes para continuar las reformas. Creo que el país se encuentra ahora en condiciones de poder elegir el presidente que necesita y yo me retiro, pidiendo al Congreso que acepte mi dimisión porque la considero necesaria".

Interrogado por un representante de la prensa acerca de las probabilidades de éxito del dictador Ibáñez en las próximas elecciones, el Presidente contestó:

"El general Ibáñez puede contar probablemente con el 95 por ciento del electorado. Es hábil, honrado y bueno, y, sin duda alguna, un patriota".

APARECIO EL AVIADOR ARTICO JORGE WILKINS

Obligados a descender en la helada superficie, a causa de diversas averías en el motor del avión, Wilkins y su piloto se vieron precisados a caminar treinta leguas para comunicarse con el mundo civilizado

El famoso explorador hace el sucinto relato de las peripecias ocurridas desde hace 3 semanas

TRES AVERIAS SUCESIVAS

Los dos aviadores, con sus manos casi congeladas lograron llegar, arrastrándose, a Beechey

Capitán Jorge Wilkins

PUNTA BARROW, Alaska, mayo 5. (North American Newspaper Alliance). Arrastrándose sobre sus manos congeladas y sus rodillas casi ensangrentadas, bajo el peso de cuarenta kilos de equipaje, el capitán Jorge Humberto Wilkins, comandante de la expedición de Detroit, y su piloto Ben Eilson, luchando con los remolinos y ventisqueros del Artico, lograron llegar a Punta Beechey.

El capitán Wilkins desde Point Beechey, a treinta leguas de Point Barrow, ha enviado por la mediación de un esquimal, una narración de su odisea.

He aquí lo que cuenta en muy sucintas palabras:

"Aprecio los esfuerzos hechos para prestarnos auxilio.

Llegamos a Punta Beechey a las 12 y 30 de la tarde del jueves 14 de abril. Habíamos salido de Punta Barrow en la mañana del 29 de marzo. Continuamos nuestro derrotero durante cinco horas, hasta que la máquina sufrió un accidente y nos vimos precisados a descender.

Eielson comenzó a trabajar en el carburador de la máquina. Mientras tanto, yo hacía sondeos con el aparato sónico hasta 5620 metros, a una longiutd de 175 grados oeste y una latitud de 75 grados 45 minutos norte.

Mi piloto trabajó dos horas en la máquina logrando al cabo que arrancase, pero tan pronto como nos hubimos levantado, el avión se descompuso nuevamente y tuvimos que descender por segunda vez. Trabajamos otra hora en la máquina, y a las dos de la tarde estábamos volando de nuevo en el derrotero que llevábamos.

Un fuerte viento del suroeste se desarrolló en nuestra última hora sobre el hielo. Tratamos de regresar a Punta Barrow a una velocidad de treinta leguas por hora, pero el tiempo se puso tan malo que ni siquiera podíamos ver el hielo para descender. Después de probar varias altitudes decidimos que un nivel de mil metros era más a propósito para nuestro vuelo y tratamos de acercarnos a la costa. Volamos así siete horas hasta que se nos acabó la gasolina y gracias a la destreza del piloto Eielson pudimos descender a ciegas sin accidentes. El ventisquero era terrible y la neblina nos tenía a oscuras.

Por dos días el tiempo no nos permitió hacer nada. El próximo sondeo que hice indicaba nuestra longitud a 155 oeste y la latitud 72 grados 30 minutos, norte.

Improvisamos pequeños trineos y salimos por encima de la nieve y del hielo. Al anochecer fabricamos casas de nieve que nos permitieron dormir relativamente cómodos. A medida que íbamos andando se reducían nuestro equipaje y nuestros combustibles. Comíamos dos veces al día chocolate noruego y galletas.

Varias veces vimos huellas de rastros polares y a través de la capa delgada de hielo vimos también alguno que otro fuego. A la semana de caminata llegamos a un punto donde el hielo estaba quebrado y se hacía difícil continuar. La gasolina nos duró cinco horas, y nos hubiera bastado para traernos a la costa si la máquina no se hubiera accidentado antes que la tormenta comenzase.

Según mis cálculos, cubrí 170 leguas al noroeste de Punta Arrow el 29 de marzo, retornando en avión cubrí 155 leguas sobre el mismo territorio, y tuve que descender por tercera vez a 30 leguas al noroeste de Barrow en la noche del mismo día. Entre ese día y 2 de abril recorrimos al garete 56 leguas hacia el oeste. Luego, anduvimos cerca de treinta leguas hasta llegar a Beechy, empleando doce días para cubrir tal distancia".

SE HAN RECOGIDO YA SIETE MILLONES DE PESOS PARA ACUDIR EN SOCORRO DE LAS VICTIMAS DE LAS INUNDACIONES

Los contingentes de salvamento, valiéndose de todos los medios imaginables acupen presurosos a aliviar la triste situación de los millares de familias sin pan ni hogar

90 MIL VACUNADOS CONTRA LA FIEBRE TIFOIDEA

Se ha desarrollado un movimiento de la corriente de agua hacia el Sur y en dirección al Golfo, esforzándose los ingenieros en mantener esa dirección a fin de evitar inmensas catástrofes

NUEVA ORLEANS, mayo 5. AP. Moviéndose por los aires y por la tierra, por la corriente impetuosa de los ríos desbordados y por las aguas más tranquilas de los lagos que la inundación ha formado, los contingentes de salvamento hacían hoy todos los esfuerzos posibles en favor de los millares de personas cuyas vidas peligran por los últimos avances de aquella.

Centenares de refugiados en los muros del Mississippi entre Vicksburg y Natchez, en St. Joseph, fueron transportados a los campamentos preparados al efecto. Los oficiales de la Guardia Nacional informan desde una serie de viajes de reconocimiento en aeroplano, que entre cinco mil y ocho mil personas estaban en otros lugares de los diques de protección. Muchas embarcaciones surcan intrépidamente las aguas en todas direcciones, buscando por doquier personas que recoger, ya que se sabe que son muchas las que se mantienen refugiadas, en espera de auxilios, en el techo de una casa aislada en la campiña o en la copa de un árbol.

En numerosos lugares donde las aguas solamente han subido de seis a ocho pies, los habitantes se niegan a huir, por no abandonar a su suerte sus hogares o fincas. Esto ha ocurrido especialmente en el distrito de Concordia, el que está prácticamente anegado.

Un miembro de la Legislatura del Estado de Louisiana, H. B. Conner, ha explicado que tres cuartas partes de los residentes de Concordia que son unos doce mil quinientos, prefieren quedarse allí, pase lo que pase, para poder sembrar sus tierras tan pronto como las aguas comiencen a retroceder.

Hoy no hubo rupturas de los diques, por lo cual la atención de las autoridades pudo dedicarse de lleno a la obra de salvamento, aunque no por ello disminuyó la vigilancia en los lugares en peligro, tales como los inmediatos a los ríos Old, Rojo y Ouachita.

Los aviadores que tienen su base en Baton Rouge informaron a Mr. Parker, el dictador de la inundación que se ha desarrollado un movimiento de corriente hacia el Sur en toda la inmensa región anegada, lo cual está impulsando grandes caudales de agua en el río Rojo y en el Mississippi. Los ingenieros centralizan ahora todos sus esfuerzos en mantener esa dirección, hacia el Golfo, del volumen de las aguas, con la finalidad de impedir que se extienda el desbordamiento a vastas extensiones de tierras sureñas devastando millares de acres de ricas tierras y muchas más poblaciones.

En el Noroeste ha habido hoy un nuevo factor peligroso, al romperse un dique en Rayville, amenazando con dejar la población a merced de las aguas.

Noticias de esperanza para el porvenir han llegado de Washington, donde el fondo de la Cruz Roja para auxilio de los damnificados, ha pasado ya de los siete millones de pesos. De la capital comunican también que el Departamento de la Guerra ha pedido a la Comisión del Río Mississippi un nuevo informe, revisado, sobre el proyecto para impedir las inundaciones de la máxima corriente y de sus tributarios. Se demanda el informe para el día 1 de octubre, con la finalidad de tener una buena base de estudio contra las eventualidades de las inundaciones futuras.

En Nueva Orleans también se han recibido buenas noticias con el primer anuncio público por el meteorólogo I. M. Cline, del Bureau del Tiempo de allí de que no hay razones para temer por ahora una inundación en la gran ciudad.

Por otra parte de Memphis comunican que los médicos al servicio de la Cruz Roja en la región inundada por el Mississippi han vacunado a más de noventa mil personas contra la tifoidea y el sarampión.

Esta cifra significa un aumento de diez mil vacunaciones sobre la de ayer y se espera que la proporción aumente tan pronto como se pueda enviar grandes cantidades de suero a los campamentos de concentración.

LOS LIBERALES DE NICARAGUA DEPONDRAN LAS ARMAS

MANAGUA, Nicaragua, mayo 5 (A. P.)—Aunque Henry L. Stimson, enviado especial del Presidente Coolidge, no ha podido hacer ningún arreglo concreto de paz entre los conservadores y liberales nicaragüenses, el general José Moncada, comandante en jefe de los rebeldes, ha anunciado hoy que ante la insistencia de los Estados Unidos se encuentra dispuesto a deponer las armas.

Después de una entrevista celebrada esta tarde con Mr. Stimson, nos dijo el general Moncada:

—Todo indica que los Estados Unidos están dispuestos a hacer la guerra contra nosotros (los liberales) si continúa la lucha en Nicaragua, y estoy dispuesto a ordenar a mis tropas que depongan las armas, entregándolas a las fuerzas norteamericanas.

'La continuación en el poder del Presidente conservador Díaz es esencial al programa de los Estados Unidos, a quienes no podemos resistir, aunque no firmaremos ningún pacto de paz en que figure el reconocimiento de la imposición de aquél.

'Nos vemos obligados por una potencia superior a no seguir peleando, pero como de esto resultará la paz, dedicaré todos mis esfuerzos a ayudar a restablecer el orden, de modo que los liberales puedan ganar honradamente el control del país en las elecciones generales de 1928, que controlarán los Estados Unidos.

El general Moncada se dirigirá mañana a Teustepe, para anunciar su decisión a las tropas que manda.

APRUEBASE EL BILL BRITANICO CONTRA LAS HUELGAS

LONDRES, mayo 5. (A.P.)—La Cámara de los Comunes ha aprobado esta noche en segunda lectura el bill del Gobierno prohibiendo las huelgas generales y las huelgas de carácter coercitivo.

Las únicas tentativas de obstrucción en el momento de la votación vinieron de los laboristas, que cantaron en el salón de sesiones el "¡Gloria, Aleluya!"

El edificio del Parlamento estaba atestado. Los laboristas pretendieron prorrogar el debate más allá de lo debido, frustrando el empeño Sir Douglas Hogg, procurador de la Corona. Y puesta a votación la moción de J. R. Clynes sobre el Bill, fué derrotada por 366 contra 171, ganando, por tanto, el Gobierno.

El proyecto ha pasado a la comisión general de la Cámara en vez de ser enviado a una de las comisiones menores. El próximo martes comenzará su estudio por aquélla. Los laboristas han presentado ya varios centenares de enmiendas.

UN VOLCAN FORMA UNA NUEVA ISLA EN EL MAR CASPIO

MOSCOU, Rusia, mayo 5 (AP).—Hoy se recibieron en esta capital noticias de que cerca de Cabo Kourinsk, junto al Mar Caspio, ocurrió una erupción volcánica el lunes por la noche. El fenómeno duró quince minutos, siendo su resultado la formación de una isla en cuyo centro se eleva una llama de mucha altura.

NUNGESSER RIVAL DE BELLANCA EN EL VUELO DIRECTO

El vuelo del primero está rodeado del mayor misterio no dejando acercar a nadie

RETRASO DEL BELLANCA

A consecuencia de ciertos cambios necesarios no podrá salir para París hasta el 12

PARIS, mayo 5. (A. P.) Un misterio absoluto rodea los movimientos del capitán aviador francés Charles Nungesser, uno de los ases de la guerra, que está listo para iniciar su gran vuelo trasatlántico sin escalas, de París a Nueva York. Los centinelas no permiten que nadie se acerque a los hangares del aeródromo de Villa Coublay, donde se guarda el aeroplano, ni al de Le Bourget, de donde partirá Nungesser.

El aviador era esperado en Le Bourget, pero nadie le vió en el campo militar, donde todo se encuentra dispuesto para el principio de la magna jornada aérea. La gasolina, el aceite y los víveres aguardan el momento de ser cargados en el aparato, que puede lanzarse al espacio, hacia América, horas después de llegar a Le Bourget.

Un gran gentío estuvo parte del día en el aeródromo esperando a Nungesser para desearle éxito y buen viaje, disolviéndose al cabo disgustado por no ver siquiera el aeroplano, que tiene en el fuselaje la macabra insignia que el capitán Nungesser llama "su mascota" y que ha llevado siempre en sus vuelos en Europa, Estados Unidos y Cuba: una calavera y dos tibias cruzadas, en blanco sobre fondo negro.

No se esperaba que el capitán Nungesser llegase a Le Bourget mañana, y se considera probable que cuando parta lo haga a primera hora de la madrugada, de modo que esté volando sobre las costas de Irlanda a eso de las ocho de la mañana y pueda llegar a Nueva York antes de la noche.

Noticias que se tenían esta tarde en Le Bourget decían que Nungesser no partirá antes del lunes, lo más temprano y que quizá no sea hasta el 13 ó 14 de mayo, para aprovechar la luna llena que por esa época brillará en el cielo.

Los informes meteorológicos de la costa son desfavorables, y hay que hacer todavía varios ajustes en el hidroplano.

EL MONOPLANO BELLANCA NO PUEDE SALIR HASTA EL DIA 12, LO MAS PRONTO

MINEOLA, Estado de Nueva York, mayo 5. (A. P.) Lloyd Bertaud, uno de los tripulantes del monoplano Columbia sistema Wright-Bellanca, ha dicho esta noche que debido a ciertos cambios en el sistema de radio de su aparato no será posible iniciar el vuelo trasatlántico Nueva York-París antes del próximo jueves, 12 del actual, por lo menos.

Después de estudiar los informes acerca del tiempo, Bertaud dijo:

—Hay condiciones generales de tiempo tormentoso en casi todo el Atlántico, excepto en una zona de varios cientos de millas.

El hecho de que el mal tiempo lleve dirección Este hace imposible que por ahora el capitán Nungesser salga de Francia en dirección a los Estados Unidos, según Bertaud, pues si volase en tales condiciones tendría que hacer frente a muy fuertes vientos de proa.

El generador de corriente del monoplano Columbia fué desmontado hoy de sobre el ala derecha del aparato. El riesgo de incendio que representa, además de su peso de cien libras, aconsejó la eliminación de ese aparato.

Una batería de 16 libras sustituirá a ese generador, permitiéndose con este cambio que el monoplano pueda llevar gasolina adicional para otras 120 millas de vuelo, aumentándose sus probabilidades de éxito.

—La trasmisión radiográfica del aparato estará limitada al caso de que éste tenga que hacer un amarizaje forzado en medio del océano —dijo Bellanca, diseñador del Columbia.

UN VUELO TRASATLANTICO AZORES-CANADA

LONDRES, mayo 5. UP. El capitán F. T. Courtney, piloto de pruebas, proyecta realizar un vuelo trasatlántico para mediados de junio en un aeroplano todo metálico y con dos motores, por la ruta Azores al Canadá. Llevará a bordo un pasajero de pago.

LITA GREY PIDE 1,250,000 PESOS A CHARLIE CHAPLIN

LOS ANGELES, Estado de California, mayo 5. AP. Los abogados de Charlie Chaplin, el famoso actor cómico del cine, revelaron hoy que la suma que Lita Grey, su mujer, pide para solucionar el pleito de divorcio que ha iniciado contra aquél, es un millón doscientos cincuenta mil pesos.

Desde luego que no hay esperanzas de arreglo sobre la base de esa suma, declaró Nathan Burkan, el abogado de Chaplin.

EL TRIBUNAL DE LA ROTA HA ANULADO EL MATRIMONIO DEL INVENTOR MARCONI

ROMA, mayo 5.—(A. P.)— La sentencia de anulación del matrimonio del senador Guglielmo Marconi, inventor de la telegrafía sin hilos, y de la honorable Beatrice O'Brien, hija del difunto barón Inchiquin, ha sido ya comunicada a las partes interesadas, de manera secreta, pero se publicará dentro de poco.

El día 2 de este mes se hizo el anuncio oficial del nuevo compromiso matrimonial del senador Marconi con la condesa María Cristina Bezzi-Scali, joven perteneciente a una familia romana, de la aristocracia pontifical.

Los documentos de la anulación que fueron redactados por un funcionario del Tribunal de la Rota, monseñor Giulio Grazioli, y firmados por éste y monseñores Parrillo y Sollerí, basan el fallo en el canon 1085 del Código de Derecho Canónico, que invalida todo matrimonio en el cual, al ser solemnizado, haya un acto o tendencia positivos que contradiga una de las cualidades inherentes a la unión católica.

Monseñor Giuseppe Trezzi, actuó como abogado oficial de la Corte y Nazareno Ferrati, hermano del cardenal que fué secretario de Estado del Papa Benedixto XV, defendió los intereses de Marconi.

En la sentencia se afirma que éste conoció a la honorable Beatrice O'Brien en 1903, en Brownsea, Dorset, Inglaterra, pidiendo su mano en matrimonio, siéndole concedida después de muchas dificultades que plantearon la novia y sus familiares. Todo pudo ser resuelto al fin, y el matrimonio se celebró según los ritos anglicanos en la Iglesia de San Jorge, de Londres. La familia O'Brien era protestante y Marconi hijo de padre católico y madre protestante, siendo bautizado en la religión de aquel padre y educado en la de ésta.

Las dificultades a que se hacen referencia antes fueron que la madre de la novia alegaba que, por la diferencia de nacionalidades, su hija no tendría nunca suficiente afecto por Marconi para unir por siempre su vida a la de éste. La baronesa Inchiquin alegaba que había visto numerosos matrimonios así terminar en divorcios, negándose a que su hija se casase aceptando lazos indisolubles, como son los sacramentales del connubio según la Iglesia Católica.

Por estos motivos, se convino en que el matrimonio se efectuase con la condición expresada por ambas partes de que se podrían divorciar, entendiéndolo así no solamente Marconi y la madre de su novia, sino todos los miembros de la familia de ésta. Marconi consintió en optar a sus derechos de católico para insistir en la indisolubilidad matrimonial.

Según la sentencia del Tribunal de la Rota, la posibilidad del divorcio estuvo siempre presente en la vida matrimonial del senador Marconi, terminando en una separación en 1918 y en un divorcio en 1924. Esos hechos fueron apoyados por numerosos testigos, principalmente por un hermano y una hermana de la esposa y por un amigo de Marconi, el marqués Luigi Solari.

Al terminar, la sentencia declara: "Desde que un convenio pre-marital es contrario al Sacramento, por ejemplo en el caso presente la indisolubilidad del matrimonio, se concede la anulación de acuerdo con el monio del senador Guglielmo Marcoconon 1085".

HOTEL ALAMAC
Broadway esquina a calle 71, Nueva York.
EL HOTEL PREDILECTO DE LOS CUBANOS Y DE LOS HISPANOS EN GENERAL
Es modernísimo, elegante, económico, a prueba de fuego, y está en el corazón de Nueva York, cerca de todas partes.
Su "chic hispano" es insuperable e inconfundible.
¿Y quién no se deleitó con la magnífica Orquesta del Alamac, intérprete de nuestros clásicos danzones?
Los precios del Alamac, al alcance de todos, son los siguientes:
Cuarto sencillo para 1, $4.50. Para 2 personas: $6. Cuarto doble, para 1 ó 2, $8. Por mes, $180.
TODOS CON BAÑO Y DUCHA
Departamento de sala, un cuarto y baño y ducha, desde $225 al mes.
Hay también departamentos con 3 ó 4 alcobas, además de la sala y con 2 baños, a precios de verano.
Cocina moderna y criolla bajo la experta dirección de un excelente cocinero español.
Intérpretes y sirvientes de habla española.
Atención especial a la clientela hispana.
VA Vd. A EUROPA
Diríjase antes a la OPEN ROAD TRAVEL SERVICE, oficinas en el Hotel Alamac; son representantes autorizados de las principales Compañías Navieras. La Open Road Travel Service, le facilita el medio de hacer su viaje cómodo; hacen sus reservaciones en el barco que deseen, atienden al vise de sus pasaportes, trasbordo de equipajes etc., etc. Su larga experiencia y relaciones con las compañías de vapores, hace que la Open Road sea un factor importante al pensar usted viajar. Los precios de pasajes son EXACTAMENTE los que rigen en las Compañías de Vapores, siendo todo el servicio de la Open Road, COMPLETAMENTE GRATIS. Oficinas en Londres y París.
Dirección a:
ANTONIO AGUERO
GERENTE HISPANO LAZ-MANAGEMENT.

YA ESTAN A LA VENTA
LOS
PRESIDENTES
DE GENER
Pídalos en el Establecimiento en que acostumbre comprar sus cigarros
Y SE CONVENCERA QUE LOS
PRESIDENTES
DE GENER
son los cigarros ovalados más elegantes, más lujosos y de mejor calidad que hay en el mercado.
SE VENDEN EN TODAS PARTES
4087 7d-2

BOMBA "PRAT" M-1373
NUESTRA MEJOR GARANTIA SON LAS IMITACIONES

ES MUCHA GOMA PIRELLI
LA MEJOR GOMA DE EUROPA
GARCIA & GARCIA
MONTE 2

¡VIVIR LA VIDA!
Vivir la vida es gozarla en toda su intensidad, con amplitud de miras y huyendo de los dardos que quieran clavarse en nuestro corazón... ¡Vivir la vida es, también, aspirar el arrobador perfume UN AMOR EN VENECIA, que hace viajar el alma por las soñadoras regiones del placer desconocido! Esencia, jabón y polvos.
De venta en "El Encanto"; "Los Precios Fijos"; "Fin de Siglo"; "La Isla de Cuba"; "La Casa Grande"; "La Nueva Isla" y demás sederías y farmacias de importancia, así como en nuestro Salón de Exposición y Ventas al detalle, Obispo, 88.
PERFUMERIA CRUSELLAS, HABANA
(FABRICANTES DEL LEGITIMO JABON "HIEL DE VACA")
4087 15 alt d-2

M.E.C.D. 2016

DIARIO DE LA MARINA

FUNDADO EN 1832.
DIRIGIDO HASTA 1919 POR DON NICOLAS RIVERO Y MUSIZ
DIRECTOR: JOSE IGNACIO RIVERO Y ALONSO

Editado por la Compañía DIARIO DE LA MARINA, (S. A.) cuyo programa consiste "en la defensa de los intereses generales y permanentes de la Nación cubana, de los especiales de la colonia española establecida en la misma y de la unión y armonía entre los diversos elementos que conviven en el país". — Art. 1o. de los Estatutos.

Presidente: Conde del Rivero.
Secretario: Manuel Abril y Ochoa. Tesorero: Joaquín Pina.
Administrador: Jose Sobrino y Gonzáles

OFICINAS:
Habana. . . . . DIARIO DE LA MARINA.
Nueva York. . . . Broadway at 71 st St.
Madrid. . . . . Ave. de Pi y Margall 11.
París. . . . . . 61 Boulevard Hausemann

PRECIOS DE SUSCRIPCION

HABANA		PROVINCIAS		EXTRANJERO	
1 mes.	$ 1.60	1 mes.	$ 1.70	1 año.	21.00
3 id.	„ 4.80	3 id.	„ 5.00	3 meses.	$ 6.00
6 id.	„ 9.00	6 id.	„ 9.50	6 id.	„11.00
1 año.	„18.00	1 año.	„19.00		

SUSCRIPCION DOMINICAL
Sólo para el extranjero
(Países comprendidos en la Unión Postal)

6 meses.	$ 4.20
1 año	$ 8.40

(Países no comprendidos en la Unión Postal)

6 meses.	$ 5.00
1 año.	$10.00

Esta suscripción sólo da derecho al número de los domingos.

TELEFONOS:

Quejas de Suscriptores	M-8404	Deportes	M-4339
Anuncios Económicos	A-3856	Secretaría de la Empresa	M-7714
Anuncios Administración	A-5334	Secretaría de la Dirección	M-9783
Redacción	A-0301	Fotógrafo	M-6344
Repórters	M-1934	Imprenta	M-9665

PASEO DE MARTI 103. APARTADO 1010. CABLE: DIARIO. HABANA
MIEMBRO DECANO EN CUBA. DE "THE ASSOCIATED PRESS"

EDITORIALES

EL PEQUEÑO COLONO ANTIGUO

Apuntábamos ayer en nuestro editorial, "Las zonas muertas", que una de las causas más poderosas del constante y rápido empobrecimiento de Cuba, muy especialmente de la clase rural, se encuentra en el largo período de inactividad, cada día mayor y extendido a una proporción más considerable de habitantes, que sigue a los cortos meses de la zafra. Trátase, a juicio nuestro, de un mal tan grave y de tan perniciosos efectos, que estimamos conveniente insistir sobre él, ya que mientras la mayor parte de la población cubana viva "ocho meses" adquiriendo deudas para procurar pagarlas en lo que gana "en cuatro", nuestra situación económica irá necesariamente agravándose de año en año, hasta culminar en una crisis definitiva e irremedable.

El "tiempo muerto" de estos últimos años es muy distinto del que prevalecía de cuatro quinquenios hacia atrás. En primer lugar, ya indicábamos ayer que las zafras antiguas eran mucho más largas. La perfección de la maquinaria y el trabajo incesante de los ingenios día y noche, sin "parar" domingos ni días festivos, ha reducido el período de molienda a cien o ciento veinte días; la restitución de las dos últimas zafras ha agravado este mal, que si no lo es para las Compañías azucareras, afecta de una manera sumamente desfavorable al empleado y al obrero.

En el ingenio antiguo, casi todos los operarios del batey, sin excluir a los pesadores de caña y a los maestros de azúcar, se reclutaban en la zona, y en muchos casos eran "colonos" o personas dedicadas a alguna industria urbana o rural, para quienes el trabajo de la zafra era una fuente supletoria de ingresos, no la base de su economía individual. La terminación de la molienda no los debaja sin empleo; antes bien, les permitía volver a sus ocupaciones habituales interrumpidas durante cierto tiempo. Este sistema prevalecía porque los ingenios, lejos de estar situados, como los colosos actuales, en zonas de escasísima población de las cuales la caña ha expulsado el vecindario o en las que éste no ha podido establecerse, se hallaban enclavados en el centro de numerosísimos "colonias" pequeñas, cada una con una larga familia.

No pocos de los grandes centrales de Camagüey y Oriente cuentan sólo con sesenta, ochenta o cien colonos a lo sumo, que muelen varios millones de arrobas de caña. Los antiguos colonos de la Habana, Matanzas y Santa Clara cortaban algunas miles de arrobas solamente, que en la mayoría de los casos no llegaban a un "centenar". Un colono de "cien mil arrobas" representaba una suma respetable.

Estos pequeños colonos residían en sus fincas y las trabajaban personalmente, siendo pocos los que se podían permitir el lujo de limitarse a "administrarlas", y aún así, viviendo en ellas, nunca dirigiéndolas desde larga distancia. Estos pequeños colonos no vivían ni podían vivir exclusivamente de la caña. Poseían sus vacas de leche, sus crías domésticas de cerdos y gallinas, y sembraban viandas, millo y yuca para la fabricación de almidón o para la venta con ese propósito. La terminación de la molienda no los dejaba inactivos, mano sobre mano. Lejos de ello, muchas veces hasta tenían que interrumpi rel corte y tiro de la caña al caer los primeros aguaceros de la primavera para preparar la tierra para las siembras, y no eran pocos los casos en que las demandas urgentes de los trabajos del "sitio" les obligaba a darse prisa para terminar su zafra a fin de no perder la oportunidad de las otras labores. Estos pequeños colonos o sitieros llevaban al batey del central sus últimas carretadas de cañas con las carreta adornadas, ya que concluir la molienda no era enfrentarse con el paro y el hambre, sino concentrar las actividades en las labores domésticas, generalmente más agradables o por lo menos no tan duras y rudas para ellos.

Este tipo de colono pequeño, jefe de una familia que cooperaba en variadas formas al rendimiento económico del "sitio", ya que las mujeres atendían a las labores de la casa, preparación de la comida, lavado de ropa, cuidado de las crías, etc., a la par que los muchachos ayudaban en el campo a atender a los animales, apilar la caña a fin de hacer más rápida el alza, etc., ha sido sustituída por el COLONO A LARGA DISTANCIA, un industrial en el fondo como la misma compañía azucarera, y por el JORNALERO, empleado transitoriamente en la época de la siembra, en el momento de "la limpia" y en el del corte, que come y duerme en el batey, mientras la familia, si la tiene, vive en el pueblo pendiente del corto sobrante del salario semanal, sin cooperar en ninguna forma al sostén de la casa. Este proletariado rural al servicio de las Compañías o de los grandes colonos, así como los hombres empleados en las fábricas, el transporte y las oficinas de los bateyes, tan pronto termina la molienda queda inactivo, sin que en el país existan industrias urbanas o rurales que le den ocupación para ganarse la comida. Si el precio del azúcar ha estado alto, tendrá quizás algún sobrante de los jornales algo más remuneradores, pero nunca lo suficiente para cubrir las necesidades de todo el resto del año. Vivirá siempre en precario, como la Nación en masa, desde hace años.

El mal es viejo y se acentúa, a medida que las zafras se acortan y los salarios bajan. Para su curación no vemos otro remedio que el de COLONIZAR, como decíamos ayer, las zonas del latifundio, creando en ellas una población fija, que tenga, en el cultivo del suelo, ocupación durante los ocho meses de paro, y encuentre en ella los medios de subsistencia de que hoy carece.

LOS SECRETOS DE LA GRAN GUERRA

(Por TIBURCIO CASTAÑEDA)

¿PORQUE PERDIERON LOS ALEMANES LA BATALLA DEL MARNE Y CON ELLA LA GUERRA, EN OPINION DEL EX-PRINCIPE IMPERIAL GUILLERMO DE HOHENZOLLERN?

Hay en la Historia como en el Universo, grandes alturas que permanecen visibles a pesar de que nos alejamos de ellas. Van transcurriendo los años, hasta hoy, cerca de nueve, desde que terminó la Gran Guerra, y los que tomaron parte principalísima en ella ven como el hecho de armas de mayor relieve, la batalla del río Marne, conviniendo todos, Aliados y Alemanes, que la batalla del Marne perdida por éstos, fué el motivo de la derrota definitiva de los Poderes Centrales.

Expongamos hoy la opinión del ex-Príncipe Imperial, clara, precisa, definitiva, de porqué perdió Alemania la guerra, y luego expondremos, otro día, lo que piensan los dos Mariscales de Francia, Foch y Joffre.

Por desgracia, ha muerto ya el general von Moltke, y no podemos saber el pensamiento íntimo de éste, sobre la batalla del Marne.

Como introducción a ese terrible drama de la batalla del Marne, leamos estas palabras del ex Príncipe Imperial:

"Nunca olvidaré la terrible impresión que me causó, el día 11 de Septiembre de 1914, la aparición, en mi Cuartel General de Varennes y Argonne, del General von Moltke acompañado del Teniente Coronel Tapper. El General estaba completamente decaído, estenuado y luchaba materialmente por contener las lágrimas que querían brotar de sus ojos. Estaba el General asombrado al ver la calma y la confianza que reinaba en mi Cuartel General del Quinto Ejército, pero nuestra calma no le prestó optimismo y pidió la inmediata retirada, como había hecho la víspera Hentsch, de mi ejército.

Como no se veía ningún motivo para tal retirada apremiante, sobrevino una discusión, al final de la cual yo declaré que mientras yo tuviese el mando de mi ejército tenía también la responsabilidad de mis actos, por lo cual no podía convenir en la necesidad de una retirada inmediata, porque antes era necesario proponer el transporte de mis soldados heridos.

No pudiendo contenerse mas, saltaron las lágrimas en los ojos del general Moltke, al alejarse de mí.

Como hombre comprendía yo la emoción del General, pero como soldado no me explicaba su quebrantos físico.

Durante toda la tarde de ese 11 de Septiembre, el Coronel von Dommes me trajo instrucciones del Jefe del Ejército, Moltke. Mi ejército debía retirarse al este de Saint Menehould, y el Coronel sugirió como punto a donde llegar, el bosque de Argonnes.

No volví a ver al general Moltke mas que una vez, y esta fué en el Cuartel General de Charleville. Ya se le había quitado el mando de su ejército. Lo encontré muy envejecido. Estaba mirando unos mapas, preso de una obsesión, colgados de una pared de la Prefectura.

Las palabras no salían de mis labios y lo único que pude hacer fué apretarle la mano automáticamente. El General murió en Berlín, de pena. Ocupó un sitio superior a su capacidad militar de estratega y su actuación en el campo de batalla fué fatal para él y para Alemania".

Así describía con cuatro trazos el ex-Príncipe Imperial la terrible escena después de la Batalla del Marne.

Pero para aquellos que piensan que hacía muchos años que Alemania se preparaba para destruir a Francia, si a tanto alcanzaba, no era insolita la conducta de Moltke.

Dícese que Moltke, sobrino del gran Mariscal asociado a Bismarck para anular a Francia en 1870 y 1871, comprendiendo que no podía ser Jefe del Estado Mayor alemán, le pidió al ex-Emperador Guillermo II que no le confiase ese cargo, porque dudaba que pudiera desempeñarlo; y además había en Alemania otros Generales mejor preparados que Moltke para ese puesto, como eran el Mariscal de Campo von del Goltz.

El anciano Conde de Schlieffen que había muerto en 1913 a la edad de 73 años, fué el que recomendó a Moltke al Emperador, y fué también el que varios años antes de morir, en 1894 y en 1899, había concebido el plan de batalla de Alemania contra Francia, según el cual el Primero y Segundo ejército alemán debían cruzar el río Marne, para llegar a París, mientras que el Séptimo Ejército debía atacar a Bélgica, por el lado del Norte.

Y a medida que fuese progresando el movimiento de los ejércitos alemanes se realizarían una serie de vastas operaciones en Bélgica y el Norte de Francia.

¡Y qué vengan ahora a contarnos los alemanes, después de tales preparativos de la invasión de Bélgica por dos lados desde 1894, que en 1914, 20 años después de esa preparación, se vieron precisados a atravesar Bélgica, violando el Tratado de Neutralidad!

Moltke siguió el plan de 1894 y 1899, del general Schliefen, como si contase de antemano con el conocimiento de los planes franceses, y dispuso que de Este a Oeste y de Norte a Sur se atacase a Bruselas, a Peronne, a La Fere en línea directa hacia París, a Reims y a Verdun.

El día 25 de Agosto de 1914 von Moltke retiró dos Cuerpos de ejército situados cerca de Namur para reforzar el frente de Rusia.

De modo que, cuando cuatro días después, el 29 de Agosto, el General francés Manoury atacó de flanco al ejército de von Kluck que se extendía desde Peronne y Saint Quentin, entre Amiens y Compiegne, tuvo que retroceder von Kluck, obligando a este a retirarse y con él von Bullow que iba por La Fere en dirección a París.

Y he aquí, como por sentirse adherido a un proyecto de invasión de Bélgica y Francia, concebido desde 1894 y 1899, como si los ejércitos fuesen tan inmóviles como las montañas y las poblaciones, perdió von Moltke la batalla del río Marne, en 1914.

Y creyéndose ya vencedor, retiró dos Cuerpos de ejército de la línea de combate para llevarlos a Rusia, nada menos.

Esa batalla del Marne tan comentada y estudiada se ganó por el tremendo empuje francés, que no obedeciendo a ningún plan preconcebido, hacia esfuerzos supremos, como fué el de Manoury improvisando el ejército de París, con el cual no contaban los alemanes, pero ya era imposible contrarrestar ese tremendo esfuerzo francés, porque cuatro días antes, el 25 de Agosto, ya habían salido camino de Rusia dos Cuerpos de ejército del ala derecha del ejército alemán, dejando muy debilitado el ejército de Von Kluck y el de Bullow.

Se repitió otra vez en el mundo la fábula de Esopo del perro que vió en la linfa del agua el pedazo de carne que llevaba en la boca; perdió lo real por cojer lo ilusorio. Alemania tuvo por cierto que Francia estaba ganada y se lanzó a realizar la ilusión de conquistar a Rusia, quedándose sin ninguna.

LAS OLVIDADIZAS - - - Por ABELA

--¡Pero qué mujer tan distraída tengo; con el apuro por irse de compras, me metió el vestido en el bolsillo y se fué con mi pañuelo...!

PERFUME DE NARDOS

Tomamos, para hablar de este libro de Jenaro Javier Vallejos, el mismo título de una de sus inefables "viñetas". Este joven escritor, bien conocido ya desde la brillante presentación de su "Volcán de Amor", obra de mística intensidad, acaba de publicar un tomo pleno de purísima gracia de suaves tintas, de melero sabor.

"Viñetas antiguas" es una colección de cuadros bíblicos, pero no cuadros donde la grandeza imaginativa del pintor se cierne en vuelo aguileño sobre el alma, sino más bien como esas estampas cuya blandura de líneas y tonos arroban el mirar y tocan el espíritu con el tacto de un fleco de seda.

La Virgen, San José y el Niño abren gloriosamente la teoría de discípulos, resucitados, favorecidos y santos que van cruzando como sombras fulgentes a un paso de nosotros, que no nos ven porque llevan los ojos abiertos a la más alta vida, pero que efunden a lo largo de su camiño aquel perfume de nardos que María Magdalena untó a los piés del Maestro: el mismo perfume que sus cabellos secaron y que en ellos quedó para siempre misterioso y magnífico, como bálsamo lustral.

Hay en este libro —al que se otorgó el premio Mariano de Cavia— estampas plácidas y alegres como un amanecer pastoril; solemnes y sagrativas como los misterios más hondos de nuestra fé; trágicas y escalofriantes como amenaza apocalíptica. Las hay también de tan acendrada y divina pasión como "Campanas Seráficas", "San Virila"...

A cada narración la ilustra una Viñeta de alto valor artístico, puras también para hermanar dignamente con la esencia lilial del libro entero.

"Viñetas Antiguas" debe ponerse en las manos de niños y jóvenes; ellos las gustarán como el deleite más fino. Y si los que no son niños ni jóvenes las leyeran, acaso volvieran a soñar y a sonreír con el candor prístino de su infancia.

Mercedes Valero de Cabal.

VISIONES DEL NORTE

NUEVO LAREDO

Por QUERIDO MOHENO — Para el DIARIO DE LA MARINA

Para llegar desde Monterrey a Laredo, al Laredo nuestro, que para distinguirlo del Laredo americano fuera oficialmente bautizado con el nombre de Nuevo Laredo, para llegar allá desde Monterrey, vuelvo a decir, hay que recorrer en seis largas horas 271 kilómetros a través de tierras ásperas y resecas, que ahora en primavera se adornan a ratos con los blancos ramilletes de la anacahuita o con los florones de fuego de los cactus; tierras que formadas con residuos de cuarzo y arena, rebrillan bajo el sol calcinante, y que después de dos horas de recibir los ardientes rayos del astro calientan el aire al extremo de que el viento parece venir de alguna fragua gigantesca, obligando al viajero a cerrar el ventanillo del tren para protegerse dentro del carro dormitorio, cuyo ambiente de horno es menos sofocante que el soplo ardiente de los arenales.

Desde el tren, luego que comienza uno a ver el caserío de Laredo—entiéndase que estoy hablando del Laredo nuestro— siente uno la impresión de ir entrando a la casa de un jugador, una de esas casas que en su desorden y en su disparidad reflejan la existencia irregular y accidentada de su dueño, una de esas casas, digo, donde a menudo el oro rueda hasta por debajo de las camas—en los días de buena suerte— pero donde lo más frecuente es que no haya para el gato. Y de esta irregularidad en el vivir del jugador resulta que junto a demostraciones de una miseria mal disimulada asoman otras de opulencia evidente.

Tal es la impresión que produce Laredo al observador atento y dotado de imaginación suficiente para ver de bulto las cosas.

La ciudad es bastante extensa y se nota que la riqueza no escasea; pero en todas partes se recibe la sensación de lo improvisado, de lo provisional e inestable; no se encuentran allí aquellos signos de estabilidad que desde luego denuncian el hogar sólidamente establecido. A pesar de todo, aún queda en Laredo un grupo de familias respetables y honorabilísimas que mantiene un rincón de sociedad normal y honesta, y que más tarde constituirán el núcleo de la reconstrucción moral de Laredo; pero en todas partes se siente el predominio del gambusino sin escrúpulos, que hace de nuestro Laredo una alcantarilla donde el Laredo americano, practicando en esta esfera del vivir colectivo el principio de ingeniería sanitaria "tuot a l'egout", derrama del lado mexicano las inmundicias de su mala vida. Para decirlo en una forma ruda pero definitiva, Laredo mexicano viene a ser un Water Closet del Laredo americano.

Nuestro Laredo no es en resúmen sino un centro de vicios, pero no del vicio refinado, a la manera de ciertos centros de cosmopolitismos en Europa y aún de ciertos rincones de New York, sino de esas formas brutales de vicio que predominan en los grandes puertos de mar, hechas para satisfacer la brutalidad de una marinería ebria y sin refinamientos.

Así, Nuevo Laredo vive de los vicios del lado americano. La enmienda constitucional que en los Estados Unidos acabó con las cantinas y demás sitios abiertos y costosos donde se vendían licores hizo que todas las diversas categorías de comercios que viven a la sombra del vicio alcohólico cruzaran el río a lo largo de toda nuestra frontera, y vinieran a establecerse del lado nuestro, creando así para los mexicanos conscientes y honorables —que por fortuna aún quedan en Nuevo Laredo— la situación poco airosa a que acabo de aludir, la de alcantarilla donde el vicio americano derrama las aguas sucias de su subsuelo moral.

Así, la vida de ambos Laredos se gobierna por el horario del puente internacional tendido sobre el río Bravo para unir ambas orillas. En la mañana, desde que comienza la vida comercial hasta las cuatro de la tarde, que son las horas de la actividad honesta, la población trabajadora y honrada del Laredo mexicano se derrama sobre Laredo Texas para comprar allá cuanto necesita y que adquiere a mucho más bajo precio que del lado mexicano; desde las cinco de la tarde —hora en que del lado americano termina el trabajo— hasta las once de la noche en que se cierra el puente internacional, Laredo americano vuelca sobre nuestro lado el cesto de sus basuras; su población viciosa, mujeres casi tanto como hombres, pasa a nuestro Laredo, derramándose en los diferentes centros de vicio más o menos descarado: cantinas, restaurants y cabarets donde se baila sin pudor y casas de la llamada zona de tolerancia. Durante aquellas seis horas el vicio brutal se masca en el ambiente de Laredo; a las once de la noche de la hora mexicana, que corresponde a las doce de la hora americana, se cierra el puente y regresan al lado americano todos aquellos a quienes el grado de su borrachera se lo permite.

La vida entera de nuestro Laredo depende del puente internacional y su influencia es tanta que en solo las seis primeras cuadras que siguen del puente, del lado mexicano, según me refirió un caballero de la sociedad honorable de Laredo, hay sesenta y nueve cantinas, — en el extremo del puente, en el sitio más avanzado, hay una con un título en inglés que traducido al español significa "La Primera y la Ultima", aludiendo a que los borrachos al venir de Laredo Texas allí se toman la primera copa y allí se toman la última los que regresan a las once. Lo cual no es sino una paráfrasis de esas cantinas de barrio, aquí en México, donde se embriagan con chinguere nuestros borrachitos de ínfima clase y que suelen ostentar este nombre: A la Pasadita".

En reciente artículo aludía yo a "aquel gusto apasionado del salvaje por las llamas, que resplandece en el bello himno al fuego cantado por Rosny en su novela prehistórica "La Guerra du Feu". Pues ese mismo gusto apasionado puede encontrarse en muchos de nuestros revolucionarios de todos los bandos, de él viven dejando prueba irrecusable y lastimosa en las numerosas poblaciones a que han dado fuego durante nuestras contiendas fraticidas, y Laredo no iba a tener el privilegio de escapar a ese gusto apasionado por las llamas. Efectivamente, Laredo también fué pasto de ellas en 1914 si mi memoria no falla. Una catástrofe de estas, un terremoto, un incendio que destruye las viejas construcciones, en los países ricos ayudan al progreso material realizando la vieja leyenda del ave fenix: sobre las cenizas calientes todavía se erigen nuevas y más grandiosas fundaciones. No hay necesidad de acudir al manoseado ejemplo de los Estados Unidos, de tan portentosa riqueza; pero sin pasar de la Habana, en el mismo sitio donde antes se levantaba el antiguo Centro Asturiano, incendiado hace unos ocho años, ha surgido un maravilloso edificio que la metrópoli antillana puede ostentar con orgullo. En los pueblos pobres como el nuestro, el fuego no tiene esa eficacia purificadora, el fuego no puede sino destruir. Y de muros calcinados está lleno el país entero, esperando vanamente el mágico aleteo del ave legendaria que los haga renacer de sus heladas cenizas.

Laredo, vuelvo a decir, fué pasto de las llamas que devoraron algunas de sus mejores construcciones; pero más que de las llamas ha sido pasto de la voracidad de sus ayuntamientos que han devorado sus importantes recursos sin dejar ni una mala peseta para mejoramiento de la ciudad. Fué necesario que con buen acuerdo el Gobierno federal crease en aquellas ciudades fronterizas Las Juntas Federales de Mejoras, para que la cuota que sus aduanas entregaban a los ayuntamientos y que éstos dilapidaban sin escrúpulos, comenzara a aplicarse a su objeto. Y en Laredo una junta benemérita, cuyo presidente nato es el Administrador de la Aduana, puesto que ahora desempeña el general Esteban B. Calderón, secundados por vecinos de buena voluntad, ha comenzado a dignificar a aquella ciudad fronteriza. Y comenzando como debe comenzarse, por el principio, por atender a las más imperiosas necesidades y no a las exigencias de ornato, que deben venir más tarde, por añadidura, ha dotado a Laredo de dos plantas admirables: la de agua y la de electricidad. Por primera vez, una de nuestras ciudades ribereñas del Bravo ha superado con mucho a su vecina del lado americano. Nuestro Laredo cuenta ahora con una planta de agua que, si se exceptúa a la Capital de la República, la envidiaría no sólo cualquiera otra ciudad de ambas fronteras sino cualquiera de nuestras ciudades interiores; y cuenta además con una planta de alumbrado eléctrico que viene realizando este milagro: dar un magnífico alumbrado público, lo mismo que el de las oficinas, sin costo alguno para éstas ni para el municipio.

Con cuanta razón he dicho yo que media docena de hombres honrados basta para salvar a un país! En Laredo durante muchos años la cuota que la Aduana entregaba a la ciudad, manejada por ayuntamientos impuros, no sirvió sino para organizar intrigas y mantener compadrazgos, en tanto que esos mismos recursos puestos en manos de un pequeño grupo de hombres honrados y de buena voluntad, están salvando a la ciudad. E inútil me parece decir la catástrofe que sería para Laredo el hecho de que alguna vez fueran devueltos esos servicios al Municipio, para que los administraran politicastros corrompidos.

Sería de fuerte y segura enseñanza dar aquí las cifras que a mí me diera el general Calderón—un hombre tan sobrio de palabras como sobrado en la acción provechosa y fecunda—pero acaso fueran fatigosas para el lector. Me limitaré por lo mismo a decir que hasta la fecha esas dos plantas sacan un costo de 815.496 pesos 16 centavos y que para acelerar las obras, la Junta Federal recibió del Banco de México un anticipo de $200.000.00 y otro de $75.000.00 del Tesorero de la Junta, el banquero Longoria, en un rasgo de seguro patriotismo que por desgracia no ha de encontrar muchos imitadores.

Pero hay una, entre las cifras que me proporcionara el mismo señor Calderon, que sí debe llevarse al espíritu del lector, si bien esa cifra no se refiere a las plantas de agua y luz de Laredo sino a uno de los hechos característicos de la vida fronteriza: me refiero al contrabando del oro.

En los países, como el nuestro, donde de hecho conviven dos monedas ambas con poder liberatorio ilimitado, una de oro y otra de plata, puede comprobarse diariamente la exactitud de la ley de Gresham que dice "la mala moneda expulsa a la buena". Pero esa "expulsión" se convierte en fuga, en desbandada incontenible, cuando el país de las dos monedas es vecino del país más fabulosamente rico del mundo, como nos sucede a nosotros respecto de los Estados Unidos. De esto depende que nuestra moneda de oro se mantenga en éxodo permanente hacia los Estados Unidos, secundado eficazmente por los contrabandistas del oro que realizan un magnífico negocio, bastante para resistir los fuertes gastos, los riesgos y hasta las penas que trae aparejados aquel negocio.

El Administrador de la Aduana de Nuevo Laredo estima en $100.000.00 el promedio diario de oro que en solo aquella ciudad pasa de contrabando al lado americano; y aunque convencido de que el mal no puede ser curado radicalmente, cree que sí puede aliviarse muchísimo mediante la adopción de ciertas medidas, entre las cuales las principales serían las siguientes: la creación de una zona que él denomina "neutral" y que yo llamaría "sospechosa" dentro de la cual el gobierno tuviera jurisdicción sobre todo el oro existente, aun de propiedad particular para el efecto de impedir la exportación; que el oro destinado a nuestras ciudades fronterizas fuese amparado por guías del express y a la consignación del Banco de México o de alguna oficina federal de Hacienda, recibiendo los destinatarios certificados oro o billetes, debidamente respaldados; que se reformara la ley castigando el contrabando consumado, para el cual hay ahora completa impunidad; que se organizara un servicio de vigilancia más estricto que el actual; que la administración de justicia sea menos suave con los contrabandistas y finalmente que la prensa secunde la acción oficial haciendo comprender al público que los especuladores que sirven de conducto para la fuga del oro están realizando nuestra ruina a cambio de un provecho que resulta criminal.

Ciertamente, esa fuga del oro es ruinosa para el país; pero de fijo que no lo es tanto ni tan dolorosa para los que todavía amamos con amor inextinguible este país, como otra fuga que yo presencié en el mismo Laredo, y para la cual, desgraciadamente, yo no veo remedio en mucho tiempo: la fuga de nuestra gente moza, que se va al otro lado del río para no volver ya nunca.

En una de las dos mañanas que pasé en Laredo, siguiendo mi costumbre de madrugador, echeme a la calle cuando empezaba a amanecer. Al pasar por una de ellas ví entre la penumbra una larga fila de hombres, con algunas mujeres, que hacían "cola" frente a una casa. Acerquéme para saber de qué se trataba, y entonces pude tocar la triste realidad: era un centenar de hombres de nuestro pueblo todos ellos jóvenes y vigorosos—del otro lado no admiten ni a los viejos ni a los débiles—que esperaban desde la madrugada frente al Consulado Americano, para coger buen lugar y satisfacer las leyes de inmigración a fin de irse a trabajar en tierra yanqui. Son muchos los que se van, y muy pocos los que regresan. No solo, sino que los que allá se quedan, llaman a los suyos animándolos a irse para allá a vivir con ellos una existencia integral. Porque "no solo de pan vive el hombre, más de toda palabra que viene del Señor" se dijo hace veinte siglos. Y allá, del otro lado, nuestro antiguo siervo que la revolución no ha logrado arrancar de la gleba a que se halla adherido desde hace siglos enteros, allá realiza el más alto grado de felicidad a que el hombre puede aspirar.

No es cierto que esta sangría suelta que venimos padeciendo de la sangre más generosa de nuestro pueblo se deba, como lo decía Excelsior en reciente artículo a que nuestros hombres que se van sepan que allá el jornal que ganan será suyo y que no tendrán que ceder parte de él a ningún "lider". Esto no es verdad más que en parte. Si el mexicano con todo su grandísimo apego al terruño y a sus viejas costumbres se queda allá, en un ambiente tan extraño para él es porque allá encuentra junto al pan abundante todo lo que dignifica al hombre. Y encuentra algo más, encuentra una paz santa e indestructible que será condición esencial de la dicha de vivir mientras en la humanidad el espíritu heroico siga siendo, felizmente, una rara excepción. Vivir en paz sabiendo que la mejor garantía radica en el cumplimiento de nuestro deber, tal es la suprema aspiración del hombre honesto.

Y ese es el secreto de esa fuga de esa desbandada que se realiza diariamente no solo por Laredo sino a través de toda la frontera. Las buenas vías de comunicación no sirven sino para engrosar el torrente: cuanto más fácil sea la ruta, mayor será el número de los que se vayan. Es el viejo sufrimiento ancestral, que viene de cuatro siglos y que se adivina en el fondo de sus rostros atezados e impasibles como la oscura gleba de donde vienen; es el viejo dolor hereditario que los empuja, en persecución de aquello que buscamos y a que tenemos derecho todos los hombres: un poco de felicidad.

Y mientras aquí, en la patria atormentada no encuentra un lote de esa felicidad, allá seguirá cruzando el puente la caravana gris y entristecida.

LECCIONES DE COSAS

GEOLOGIA Y ARTE

Viajar de Orense a Monforte por ferrocarril equivale a ir de sorpresa en sorpresa, atropellándose de tal suerte las emociones, a impulso del ansia inextinguible de ver y admirar la ingente belleza del paisaje, que se tarda infinitamente más en coordinar las ideas que en paladear las sensaciones. Recuerdo una excursión llevada a cabo en una admirable mañana de otoño, fresca, suavemente asoleada y saturado todavía el ambiente de la humedad del amanecer. Al paso trepidante del tren, el ciclópeo paisaje se estremecía y vibraba, con el trémulo aletear de las hojas de los castaños, entre las que los erizos amarillentos reían, con las púas marchitas y la blanca cavidad vacía del fruto maduro y caído a tierra. La vía férrea, con sus raíles bruñidos, corre pareja al Miño, en cuya ancha lámina metálica se reflejan los maizales ondulantes y los viñedos que trepan, formando graderías y terrazas o "sucalcos", por los ásperos declives coronados de pinares. En la otra orilla despliega su cinta blanca la carretera de Monforte, trazada en biés al borde de la falda de Montealegre, en cuya cima se agolpaban unas nubes tornasoladas a manera de turbante. De ondulación en ondulación, de montaña en montaña, la vista recorre el apelotonado rebaño de cumbres azuladas, tocadas de nieve, que forman el macizo de la Magdalena, y se pierden en las pardas lejanías de la sierra de San Mamed. A pesar de lo temprano de la hora, de la tenue cortina de "orballo" en suspensión sobre el verde y cencido tapiz vegetal del valle orensano, y de la suavidad de matices que esmaltan el paisaje, la atmósfera ofuscaba con su transparencia cegadora. Pasaban lentamente los carros del país, cuyo prolongado chirrido creíase percibir en los raros intervalos de silencio que permitía la ruidosa marcha del convoy Algunos hórreos aislados destacaban su silueta cuadrilonga, de viejos costillares, en la llanura arbolada de los Chaos de Amoeiro. Aquí y allá, sutiles humaredas delataban las viviendas aldeanas, escondidas en la fronda de las huertas, entre la abigarrada densidad de las robledas y castañares. Una torre barroca lanzaba al espacio, lentas y prolongadas, las notas saudosas de la campana, llamando a misa: era la torre de la iglesia parroquial de Melias, patria del sabio benedictino Padre Feijóo. Todavía domina al paisaje la vid, con su profusa ornamentación de hojas y pámpanos, cubriendo la arbitraria arquitectura de los parrales. Cuestas y curvas de los viejos caminos, bordeados por las tapias de las viñas, orientan la mirada, mostrándole aldeas risueñas y trozos de policromados paisajes de sugestiva belleza.

En Barra de Miño toma el tren un leve respiro antes de lanzarse por el dédalo granítico que tiene que recorrer para llegar a Los Peares. El Miño, en reposo, tiene aspecto de lago suizo, en cuyo seno, obscuro y misterioso, se refleja un paisaje norteño de montañas graníticas, que el pino, solemne y hierático, señorea. De pronto cambia la decoración. Corren ante nuestra vista paisajes geológicos de un álbum de Gustavo Doré. Todo cuanto contemplan nuestros ojos, tiene una expresión bárbara y sublime de aridez, con sus peñascales de formas eruptivas, sus pelados picachos, sus contrafuertes graníticos, sus rocas dentelladas, sus sotos de castaños en áspero declive, con su frondosa hojarasca y sus flores secas y amarillentas que alfombran el suelo y embalsaman el ambiente... Es ya paisaje del Sil, que corre hundido a veces, entre inmensos taludes, o espaciado otras sobre un lecho pedregoso, de menudos cantos rodados, y describiendo grandes curvas entre las altas riberas, abrumadas de helechos y pobladas de magníficos castaños. En lo más alto de la pendiente arbolada, coronando la cima abrupta, como una prolongación artística de la misma masa rocosa de la ingente montaña, se yerguen melancólicas y solemnes las imponentes ruinas de un famoso "mosteiro": San Esteban de Rivas de Sil, descrito, cantado y primorosamente miniaturado con el oro de su prosa, por Emilia Pardo Bazán. Es—dice un excelente escritor y viajero—el más hermoso ejemplar arquitectónico de las tierras orensanas. Compite en magnificencia con el de Osera, el "Escorial gallego", pero le vence en arte y belleza.

Se supone que este grandioso monasterio es fundación del famoso taumaturgo San Martín Dumiense, el evangelizador de los suevos. Toda la ribera montañosa del Sil, desde Amandi a los Tres Ríos, estuvo cubierta de cenobios en los comienzos de la Edad Media, mereciendo el nombre de "Rivoira Sacrata". El célebre abad San Fructuoso, de noble familia sueva, fundador y penitente, autor de la "Regula Monachorum", cuya vida escribió el presbítero Valerio, recorrió esta Ribera Sagrada, visitando los cenobios, y acaso fundó e inspiró la fundación de este centro monástico, cuyo claustro compitió en poderío y opulencia con sus coetáneos, los de San Pedro de Montes, Santa María de Poyo y San Julián de Samos. Teresa de Portugal, la hija de Alfonso VI, el de Santa Gadea, casada con Enrique de Lorena, y enemiga acérrima de Gelmírez, dió un diploma, acaso el primero, a este monasterio. El santo monje Franquila lo restauró, amplió y enriqueció, viviendo en él hasta que se retiró a la ermita de San Juan de Cachón, a orillas del Sil, donde pasó los últimos años de su vida. La montaña se pobló de ermitas, donde se refugió la fe en las épocas de persecución herética de arrianos y priscilianistas y en la posterior de las invasiones árabes y normandas. Foco de saber y de ciencia; almáciga de prelados insignes, mereció ser citado con admiración por los grandes hagiógrafos, el Padre Yepes y el Padre Florez, entre otros, y en él hizo su noviciado y tomó las órdenes sagradas el Padre Maestro Feijóo, cuyo recuerdo vive unido a las Glorias de este gran monasterio benedictino. Causa inmenso dolor contemplar sus ruinas venerandas, en medio de la opúlencia y majestad del paisaje que lo circunda y sirve de estuche apropiado a la riqueza incalculable de esta joya.

El tren sigue su carrera alocada, serpenteando a lo largo de la cornisa tallada a pico, como una greca ondulante, en la falda de la montaña. El Sil, impetuoso y audaz, corre y brinca espumarajeando y levantando impalpables nubes de aljofarada humedad, al tropezar con los agudos guijos y peñascos del lecho. Próximo a la estación de Canaval, forja el Sil un cauce hondo, de recios muros graníticos, por el que se desliza rumoroso, gruñendo y escupiendo contra las ásperas paredes compactas y lisas. Las laderas están cubiertas de viñedos. A lo lejos el horizonte se ensancha y azulea; el río parece calmarse y se retuerce y desperezа, formando meandros a través de fértiles tierras, cubiertas de robledas, sotos de castaños y viejos y negros olivos, tostados por el sol. El Sil se aparta haciendo un esguince, y se esconde para dejar al Cabe que acompañe al viajero hasta su entrada en el valle de Lemos, yendo a fecundar la jugosa tierra de Amandi y a solazarse aspirando el perfume de los ricos viñedos, de donde se extrae el vino célebre que se escanciaba en anchas cráteras, en los festines romanos. De pronto se rompe el espeso muro montañoso y caen y desaparecen como por resorte escénico, taludes y riberas, castañares y robledales; amplios horizontes de tierras suavemente ondulados, de colores ocre y sepia, con grietas sanguinolentas de arcilla, dan la sensación de meseta castellana. Cierran el lejano horizonte las cumbres violáceas del Incio y de Lamos, y en el centro mismo del valle, amplio y jugoso, refulgente de luz y surcado por largas filas de álamos, que escoltan los polvorientos caminos, se yergue, como un audaz monolito, monástico y feudal a un tiempo, el formidable castro dominador de la extensa tierra de Lemos, coronado por la admirable torre del homenaje del castillo de los Condes y la sólida estructura ojival del Convento de San Vicente del Pino; a un lado, en el llano, junto a las espesas umbrías por las que se desliza el Cabe, extiende sus alas magníficas la soberbia fábrica del Colegio de la Compañía, fundación del arzobispo don Rodrigo de Castro, de la Casa condal de Lemos, la de más noble y glorioso abolengo literario entre todas las de España. Guardián celoso de este monumento de traza herreriana, con bellas aportaciones platerescas, es la Escuela Pía, que allí tiene establecido un magnífico Colegio, donde pasé yo tres años inolvidables de mi infancia.

Ante el estupendo retablo de Moure, que llena todo el vano del altar mayor, mi corazón de niño se abrió a las primeras impresiones del arte religioso, que en el vasto templo, fidelísimo trasunto del grandioso del Escorial, acumuló enormes riquezas, por la mano generosa de los Lemos; tapices, cuadros y reliquias de incalculable valor, que han ido desapareciendo a compás de las tropelías históricas que caracterizan el "estúpido siglo XIX" de la decadencia española.

José G. ACUÑA.

M.E.C.D. 2016

Esta Noche en A. Colón H. Martínez vs. Relámpago

El Barcelona se Decide a ir á Jugar el Próximo Domingo a Zaragoza con el Arenas

ROGERS HORNSBY PUSO TERMINO A UN DUELO DE PITCHERS BATEANDO UN HOME RUN CON DOS EN BASES

El pitcher Grimes, que perteneció al Brooklyn, pitcheó su primer juego completo con los Gigantes logrando vencer a sus ex-compañeros con score de 4 por 1

NUEVA YORK, mayo 5.—(AP)—Los Gigantes del Nueva York empataron hoy la serie con el Brooklyn, ganando el juego de esta tarde con score de 4 a 1, poniendo fin a un duelo de pitchers entre Burleigh Grimes y Jessie Petty, un jonrón de Roger Hornsby en el séptimo inning, con dos hombres en bases. Grimes, ex-estrella del Brooklyn, pitcheó su primer juego completo por el Nueva York y obtuvo su primera victoria para McGraw.

BROOKLYN

	V.	C.	H.	O.	A.	E.
Statz, cf	4	0	0	2	0	0
Partridge, 2b	4	0	0	5	3	0
Hendrick, rf	4	0	2	1	0	0
Herman, 1b	3	1	1	3	1	0
Felix, lf	4	0	1	1	0	0
Flawers, ss	1	0	1	4	4	0
Butler, 3b	3	0	0	2	2	1
Henline, c	3	0	1	5	1	0
Pety, p	2	0	0	1	1	0
Carey (a)	1	0	0	0	0	0
Doak, p	0	0	0	0	1	0
Totales	29	1	6	24	13	1

(a) Bateó por Petty en el 8o.

NEW YORK

	V.	C.	H.	O.	A.	E.
Tyson, lf	5	0	0	1	0	0
Lindstrom, 3b	4	1	1	1	2	0
Roush, cf	3	1	1	3	0	0
Hornsby, 2b	4	2	2	4	5	0
Terry, 1b	3	0	2	10	1	0
Reese, rf	3	0	2	3	0	0
Farrell, ss	3	0	1	3	1	0
Hamby, c	4	0	0	2	3	1
Grimes, p	3	0	0	0	4	0
Totales	32	4	9	27	16	1

ANOTACION POR ENTRADAS

Brooklyn	000	100	000—1
New York	000	001	30x—4

SUMARIO

Home run: Hornsby. Bases robadas: Herman. Sacrifices: Terry; Reese. Doublep lays: Farrell a Hornsby a Terry; Lindstrom a Terry. — Quedaos en bases: Brooklyn 4; New York 9. Bases por bolas: Grimes 3; Petty 3. Struck outs: Grimes 3; Fetty 2. Doak 1.—Hits: Petty 8 en 7 inning; Doak 1 en 1. Pitcher perdedor: Petty. Umpires: Mc Cormick, Reardon y D'Day. Tiempo: 2.04.

Pur Sangs del Rey de España Obtuvieron dos Victorias en Aranjuez

Hubo una enorme concurrencia a pesar de lo desapacible del tiempo

ARANJUEZ, mayo 5. (A.P.)—El primer mitin de las carreras de caballos en este hipódromo se celebró con tiempo lluvioso.

Asistieron a las carreras los reyes don Alfonso y doña Victoria, el Príncipe de Gales, su hermano Jorge, el Gobierno, gran número de aristócratas y los diplomáticos, quienes hicieron el viaje en automóviles por la carretera.

El Rey Alfonso manejó el automóvil en que iba el Príncipe de Gales.

ARANJUEZ mayo 5. (A.P.)—Con una enorme concurrencia se celebraron hoy las carreras de caballos en el hipódromo de Lagamarejo, siendo la primera parte del tiempo muy desapacible. Antes de terminar la fiesta el día era espléndido.

Numerosos aristócratas y personalidades que vinieron de Madrid almorzaron en las alamedas del hipódromo y también lo hisieron los Reyes son el Prínlipe de Gales y su hermano.

El Rey Alfonso ganó dos carreras, obteniendo el premio Preco y la copa Reina con los caballos Carabanchel y Boldi, respectivamente.

El premio Productos Nacionales lo ganó Celaya, del marqués de San Javier; la copa de la Escolta Real, Septime, de Juan Ceca, y la copa Militar, Lisa Ivars, de los Lanceros de la Reina.

PEDRO PETRONE DESISTIO DE MARCHARSE A URUGUAY Y REGRESARA A CHICAGO

En este lugar juegan los uruguayos el dominco contra el Esparta

NUEVA YORK, mayo 5. (U.P.) Pedro Petrone, centro delantero del equipo de balompié del Uruguay, campeón olímpico, que abandonó a sus compañeros del Detroit la semana pasada anunciando que embarcaría para el Uruguay en el primer barco, ha sido persuadido por José Richling, cónsul general del Uruguay en Nueva York, y se quedará. Petrone saldrá mañana para Chicago para reincorporarse a su club, que jugara el día 15 contra el Esparta. Petrone no juega desde el 19 de abril, en que fué suspendido por provocar un alboroto al protestar una decisión del árbitro.

FUTBOL EN ESPANA

EL BARCELONA NO RENUNCIA A JUGAR EL CAMPEONATO NACIONAL

BARCELONA, mayo 5.—(UP)—El Consejo de la Directiva del Barcelona Foot Ball Club, Campeón de España en 1926 y de Cataluña en 1927 ha publicado una nota diciendo que aunque en principio se había acordado abandonar la discusión por el Campeonato Nacional de España, en vista de la parcialidad con que se les trató en Madrid el lunes pasado cuando se efectuó el juego de desempate con el sub-campeón de Sevilla (Betis), posteriormente se ha visto en la obligación de volver sobre sus pasos y continuar hasta terminar en atención a la actitud noble e imparcial de la prensa, principalmente de la de Madrid.

Se está organizando una excursión que conducirá a Zaragoza un buen número de aficionados que presenciarán la semi final entre el Barcelona y el Arenas, anunciado para el próximo domingo.

RESULTADOS DE LOS JUEGOS DE AYER EN LAS GRANDES LIGAS

LIGA NACIONAL

New York 4; Brooklyn 1.
San Luis 4; Pittsburgh 2.
Filadelfia en Boston (lluvia).
Chicago y Cincinnati no tenían juego señalado.

LIGA AMERICANA

Washington 6; New York 1.
Boston 3; Filadelfia 2.
Detroit 3; Chicago 2.
Cleveland y San Luis (lluvia).

ESTADO DE LOS CLUBS

LIGA NACIONAL

	San Luis	New York	Pittsburgh	Filadelfia	Chicago	Boston	Brooklyn	Cincinnati	Ganados	Average
S. L.		0	4	0	3	0	0	5	12	667
N. Y.	0		0	4	0	6	3	0	13	619
Pitts.	2	0		0	3	0	0	5	10	556
Fila	0	2	0		0	1	5	0	8	533
Chi	2	0	3	0		0	0	4	9	529
Bos	0	2	0	1	0		6	0	9	500
Bro	0	3	0	2	0	2		0	7	333
Cin	2	0	1	0	2	0	0		5	263
Pdos.	6	8	8	7	8	9	14	14		

LIGA AMERICANA

	New York	Filadelfia	Chicago	Detroit	Washington	San Luis	Cleveland	Boston	Ganados	Average
N. Y.		5	0	0	3	0	0	4	12	632
Fila	2		0	0	5	0	0	4	11	611
Chi	0	0		5	0	4	3	0	12	571
Det	0	0	3		0	1	5	0	9	529
Was	3	1	0	0		0	0	6	10	526
S. L.	0	0	3	1	0		4	0	8	500
Cle	0	0	2	2	0	3		0	8	400
Bos	2	1	0	0	1	0	0		4	222
Pdos.	7	7	9	8	9	8	12	14		

JUEGOS PARA HOY

LIGA NACIONAL

Pittsburgh en Filadelfia.
Cincinnati en Boston.
Chicago en New York.
San Luis en Brooklyn.

LIGA AMERICANA

En la Liga Americana no hay juegos señalados para hoy.

Con un Jonron en el Octavo Episodio Ira Flagstead Ganó 3x2

Con su cuadrangular anotó también Hartley que se encontraba en base

TY COBB FUE EXPULSADO

Se malhumoró cuando el umpire Ormsby le declaró foul un jonrón que dió

FILADELFIA, mayo 5. (AP).—Ira Flagstead, que bateaba de emergencia en el octavo inning, dió un jonrón con un hombre en base, obteniendo el Boston su primera victoria de la temporada sobre los Atléticos, con score de tres a dos. Cobb dió un batazo a las cercas del righ field cerca de la linea de foul, en el octavo inning, y cuando el umpire Ormsby lo declaró foul, hubo de protestarle y fué sacado del juego. Al Simmons también fué expulsado por haber tomado parte en la discusión.

FILADELFIA, Mayo 5.—(U. P.)—Un batallón de policía municipal se batió hoy con más de diez mil irritados fanáticos de baseball, para impedir que atropellaran al umpire Ormsby, quien provocó una tempestad de protestas con su decisión sobre un hit de Ty Cobb sobre la cerca del jardín derecho en el octavo inning del juego de esta tarde en el parque de Shibe entre Atléticos y Medias Rojas.

Los fanáticos irrumpieron en el terreno, arrojando almohadillas, botellas y todo cuanto pudieron haber a manos, en dirección al umpire. Había éste declarado el hit foul ball. De haberlo declarado fair, hubiera sido un home-run, que hubiera empatado el score en favor de los Atléticos. Los fanáticos estimaron que el hit era "fair". Por protestar demasiado clamorosamente, fueron expulsados del terreno Cobb y Al Simmons. Al terminar el juego, tres a dos a favor del Boston, los fanáticos se lanzaron a la violencia y se dispusieron a "caer" sobre el umpire. La policía, utilizando sus toletes, se interpusieron, salvando a Ormsby de un mal rato. El juego era el final de la serie entre el Boston y los Atléticos. Los muchachos de Mack batearon nueve hits contra seis los de Boston, pero desperdiciaron excelentes oportunidades.

Score:

BOSTON

	V.	C.	H.	O.	A.	E.
Tobin, rf	4	0	0	1	0	0
Rollings, 2b	4	0	0	0	0	0
Rothrock, 2b	3	1	0	0	4	0
Todt, 1b	4	0	1	10	0	0
Jacobson, lf	3	0	0	2	0	0
Welzer, p	1	0	0	0	0	0
Myer, ss	3	0	2	2	3	0
Shaner, cf y lf	2	0	0	4	0	0
Hartley, c	2	1	1	7	1	0
Wiltse, p	2	0	1	0	0	0
Flagstead, cf	1	1	1	1	0	0
Totales	29	3	6	27	8	0

FILADELFIA

	V.	C.	H.	O.	A.	E.
Collins, 2b	3	0	2	4	3	0
Lamar, lf	4	0	0	3	0	0
Cobb, rf	3	1	1	3	0	0
French, rf	1	0	0	0	0	0
Simmons, cf	3	0	0	4	0	0
Wheat, cf	1	0	0	0	0	0
Hale, 3b	4	1	2	0	2	0
Branom, 1b	4	0	1	12	0	0
Perkins, c	3	0	2	1	1	1
Cochrane (a)	1	0	1	0	0	0
Bole, ss	2	0	0	0	3	0
Poole (b)	1	0	0	0	0	0
Grove, p	3	0	0	0	3	0
Bishop (c)	1	0	0	0	0	0
Totales	24	2	9	27	12	1

(a) Bateó por Perkins en el 9o.
(b) Bateó por Boley en el 9o.
(c) Bateó por Grove en el 9o.

ANOTACION POR ENTRADAS

Boston	100	000	020—3
Filadelfia	000	200	000—2

SUMARIO

Two base hits. Collins; Perkins 2; Cochrane. Three base hits: Todt.—Home run: Flagstead. Sacrifices: Hartley, Boley. Double plays: Grove, Collins y Branom; Boey, Collins y Branom. Quedados en bases: Boston 2; Filadelfia 17. Bases por bolas Wiltse 1; Grove 2. Struck outs: Wiltse 5; Welzer 2. Hits: Wiltse 8 en 7 innings; Welzer 1 en 2. Pitcher ganador: Wiltse. Umpires: Ormsby y Owens Tiempo: 1.65.

HARRY WILLS HA RECIBIDO UNA OFERTA PARA PELEAR CONTRA GEORGE GODFREY

El bout será a diez rounds y se celebrará el día treinta en San Luis

NUEVA YORK. Mayo 5. — (U.P.) —Harry Wills ha recibido una oferta para pelear — a diez rounds — el día treinta de este mes en San Luis, contra George Godfrey. Si manager de Wills, Mullins deberá replicar a los promotores de San Luis no más tarde del sábado.

El 16 de Mayo pelearán en Newark, a diez rounds sin decisión, Mickey Walker, campeón mundial del peso mediano, y Phil Krueger. Walker embarcará para Europa al día siguiente, y allí tendrá que defender su título frente a Tommy Milligan, campeón de Europa.

Ace Hudkins, pugilista californiano del peso welter, ha llegado hoy a Nueva York para ultimar su entrenamiento para su pelea contra el bostoniano Al Mello, pelea que se efectuará el 31 de este mes en el estadio de Queensboro. El 15 de Mayo deberá pelear también Hudkins contra Sammy Baker, en dicho lugar.

LOCKHART HA ESTABLECIDO EN LA MILLA UN RECORD EN PISTA DE MADERA

HAMMONTON, Estado de Nueva Jersey, mayo 5.— (A. P.)—Frank Lockhart, corredor de carreras, estableció hoy un nuevo record en pista de madera cuando hizo la milla, en el Velódromo de Atlantic City, a razón de 147 con 729 milésimas por hora.

La Asociación Americana de Automóviles concedió una sanción especial a Lockhart, bajo la cual se hizo el record.

Val Haresnate, secretario de la Junta de Competencias, y Ottie Porter, marcador de tiempo de Indianápolis, estuvieron encargados del aparato eléctrico que se empleó para medir la prueba.

El record hecho por Lockhar es 1.28 millas por hora más rápido que el hecho el año pasado por Bennett Hill, con un motor de 122 pulgadas cúbicas. El empleado hoy por Lockhart es el más pequeño que se usa en los automóviles de carrera, pues sólo cubica 91 pulgadas, y es el mismo que el corredor empleará en el campeonato de las doscientas millas que se celebrará el próximo sábado.

LA BARBA VS. BILLY KELLY

SCRANTON, mayo 5.—(U. P.)—Luis Pagnotti, promotor de la pelea por el campeonato welter, en la cual Pete Latzo ganó el título, ha depositado una fianza de dos mil quinientos pesos para responder de una oferta de quince mil pesos por un match a diez rounds entre Fidel La Barba y Bily Kelly, quienes pelearán en junio próximo.

CONALLY PASO INTENCIONALMENTE DOS HOMBRES A PRIMERA BASE Y DESPUES McMANUS DIO UN SINGLE

Con este oportuno batazo, Gehringer, que corría por Whitehill, entró en home con la carrera de la victoria.—El Detroit empató la serie de cuatro

DETROIT, mayo 5.—(AP)—El Detroit empató hoy la serie de cuatro juegos con el Chicago, ganando el juego de esta tarde, último de la contienda, con anotación de 3 a 2. La carrera decisiva se hizo en el noveno inning a expensas de Boyt Cole, expitcher tigre. Woodall abrió el inning final con un single al right, pero enseguida fué out en segunda al tratar de convertirlo en tubey. Whitehill disparó después un triple al right field, siendo sustituído entonces Cole por Connally. Heilmann bateó por Tavener y fué transferido intencionalmente. Blue también recibió un pase intencional, y se lenaron las bases, y McManus singleó después al right center, anotando Gehringer, que corría por Witehill, con la carera de la victoria.

Score:

CHICAGO

	V.	C.	H.	O.	A.	E.
Kamm, 3b	4	2	4	0	2	0
Hunnefield, ss	5	0	2	3	2	0
Metzler, cf	3	0	0	2	0	0
Moore, rf	0	0	0	0	0	0
Falk, lf	5	0	0	3	0	0
Barrett, rf y cf	4	0	3	3	1	0
Sheely, 1b	3	0	0	8	1	0
Ward, 2b	3	0	2	1	1	0
Mc Curdy, c	2	0	0	4	0	0
Thomas, p	2	0	1	1	2	0
Crouse, p	0	0	0	0	0	0
Schalk (b)	1	0	0	0	0	0
Cole, p	0	0	0	0	0	0
Connally, p	0	0	0	0	0	0
Peckinpaugh (a)	1	0	0	0	0	0
Way (c)	1	0	0	0	0	0
Totales	34	2	12	25	9	0

(a) Bateó por Mc Curdy en el 8o.
b) Bateó por Thomas en el 9o.
(c) Bateó por Metzler en el 9o.
NoNta: Con un out se hizo la carrera decisiva.

DETROIT

	V.	C.	H.	O.	A.	E.
Tavener, ss	2	0	0	0	0	0
Blue, 1b	3	0	0	7	1	0
Mc Manus, 2b	5	0	1	4	4	0
Fothergill, lf	4	1	1	4	0	0
Wingo, rf	4	0	0	3	0	0
Manush, cf	4	1	3	4	0	0
Warner, 3b	3	0	1	3	4	0
Woodall, c	4	0	3	2	1	0
Whitehill, p	3	1	0	0	0	0
Heilmann (a)	0	0	0	0	0	0
Gehringer (b)	0	1	0	0	0	0
Totales	32	3	10	27	16	0

(a) Bateó por Tavener en el 9o
(b) Corrió por Whitehill en el 9o.

ANOTACION POR ENTRADAS

Chicago	001	000	001—2
Detroit	000	100	101—3

SUMARIO

Two base hits: Kamm 2; Warner. Three base hit: Mc Manush 2; Baghett; Whitehill. Bases robadas Fothergill; Barrett; Ward; Manush.—Sacrifices: Whitehill; Warner. Thomas y Ward. Double play: Warner a Mc Manus a Blue 2; Quedados en bases: Chicago 11; Detroit 11. Bases por bolas: por Whitehill 4; por Thomas 3; Conally 2 Struck outs: por Thomas 4; Whitehill 2; Hits: a Thomas 7 en 8; Cole 2 en 1|3; Conally 1 en 2|3; Pitcehr derrotado: Cole.—Umpires: Nallin; Vangraflan y Dinnen. Tiempo: 2.16.

REAPARECE LA UNITED PROMOTERS

Hemos tenido la grata impresión de saber que la United Promoters, la mejor combinación del promotaje de boxeo que ha habido en Cuba, reaparece con un buen programa dentro de breves días. El sábado 14, ya tiene tomada la fecha, ofrecerá dos star bouts en la Arena Colón a base de Jim Morán con un gran welter americano, y de Enrique Ponce de León con otro de calidad. Felicitémonos todos.

TEDDY BALDOCK TRIUNFO EN UNA PELEA A QUINCE ROUNDS CONTRA UN NORTEAMERICANO

Archie Bell, terminó poniendo "groggy" al inglés en los últimos rounds

LONDRES, mayo 5.— (U. P.)—Teddy Baldock, la última esperanza de la Gran Bretaña para la conquista del campeonato mundial del peso welter, derrotó por decisión al norteamericano Archie Bell, en una pelea a quince rounds discutida esta noche en la arena de Albert.

Baldock superó a Bell en los trece primeros rounds.

En los dos últimos, el yanqui, comprendiendo que estaba perdido en cuanto a puntos, hizo un desesperado esfuerzo por propinar a Baldock un knock out, y en el quince golpeó al inglés de tal manera que lo tenía completamente groggy al sonar el gongo.

EL INVICTO RELAMPAGO SAGÜERO PELEA ESTA NOCHE CON HILARIO

Los fanáticos tendrán la oportunidad de presenciar uno de los mejores encuentros de light weights que se han ofrecido en la Habana

Será esta noche en el ring del anfiteatro Arena Colón el match Hilario Martínez-Relámpago Saguero, un encuentro que ha de pasar a la historia del pugilismo en letras de oro. Los fanáticos se dan cuenta de la calidad de boxeador que es el saguero, un muchacho que seguramente ha de superar el arte, la resistencia y punch de Young Manuel, con el que tendrá que vérselas Hilario y demostrar todo lo que sabe para no rodar por la lona en los primeros rounds. Y todos los demás bouts del programa hacen pendant con la pelea estelar, es decir, le sirven de magnífico margen para regodeo de los fanáticos.

ANGEL DIAZ EN UNA PELEA

Angel Díaz se puede dar gusto en su pelea de hoy. Hasta ahora, el campeón feather weight cubano no había tenido un pugilista de su estilo frente a sí. Esta noche, Juan Antonio Herrera, el más terrible de todos los feathers weights y que en distintas ocasiones ha demostrado poseer agresividad, coraje y valor. Herrera se propone ganar el campeonato noqueando a Díaz, cosa que es muy difícil que suceda, pero de todos modos es seguro que el terrible soldadito ha de pasar un susto considerable.

—Sé perfectamente que Herrera viene lleno de ilusiones, que se cree que le va a ser sumamente fácil vencerme, pero no debe olvidarse que yo estoy como en mis mejores días, que he vuelto a ser el mismo Díaz que derrotó a Tom O'Dow en una memorable noche. Hoy acabaré con los cuentos de Herrera y ya verán ustedes si antes de un mes el público está rabiando nuevamente por mí, como en aquellos días.

SIKI PELEARA POR FIN

Aunque a los promotores les ha costado un trabajo muy grande encontrarle contrario, al fin Battling Siki, el hombre que mató a otro de un puñetazo, el pugilista de exótica apariencia debutará ante los fans habaneros frente a Kid Remache, quien si bien es verdad que expone "el pellejo" ganará lo suficiente para dejar pago su entierro. Conste que Siki no viene con buenas intenciones...

PROGRAMA PARA LAS PELEAS DE HOY EN ARENA COLON

Star bout (12 rounds): Hilario Martínez (campeón español) vs Relámpago Saguero (cubano).

Semifinal (8 rounds): Angel Díaz (champion feather weight de Cuba) vs Juan Antonio Herrera (aspirante).

Preliminares:

Seis rounds: Battling Siki vs Kid Remache.

Cuatro rounds: Jimmy Kelly vs José Agustín Arguelles, Manolo Fernández vs Kid Lombardo.

Referee: Fernando Flos.

Promotores: Pincho Gutiérrez y Sandalio Pardo Alemany.

PRECIOS

Sillas del ring	$5.00
Preferencia	3.00
Gradas	1.80

ES PROBABLE QUE EL LUNES QUEDE RESUELTO LO DE LA SUSPENSION DE UZCUDUN

Y entonces éste firmará para pelear contra Jack Dempsey

NUEVA YORK, mayo 5. (UP).—Paulino Uzcudun ha convenido pelear el 9 de julio contra Dempsey, pero hasta ahora no ha firmado el contrato correspondiente y por dos razones: figura aun en la lista de los suspensos por la Comisión de Boxeo y no podrá firmar contrato alguno hasta que la suspensión se revoque; y su administrador está exigiendo una garantía de 25.000 pesos a Rickard.

Cree el administrador de Paulino que los preliminares de este asunto queden resueltos el lunes, y abriga la confianza de que Dempsey firme el contrato. "En el caso de los 25,000 pesos solo queremos una promesa substancial de Rickard para poner a Paulino en el ring frente a Dempsey".

Paulino está listo para batirse con el vencedor del match Sharkey-Maloney. Sobre todo Sharkey tiene ganas de "entrarle" al vasco.

LA PRENSA ESPAÑOLA ESTA COMENTANDO LA MUERTE DEL JUGADOR CHILENO ARELLANO

MADRID, mayo 5. — (AP). — Todos los periódicos de esta capital dedican sentidas necrologías al footbalista chileno Wavid Arellano, en las que hacen constar que se trata de un hermano de raza en quien concurrían destacadas virtudes.

Aconseja la prensa que en lo sucesivo se adopten todas las precauciones posibles con el fin de evitar hechos análogos a los que fueron causa de la muerte del jugador chileno, agregando que caso de que se repitan no tendrá más remedio la autoridad que intervenir para dictar normas.

El Veterano Alexander Dominó a los Piratas y les Ganó por 4 a 2

Un tribey de Holm y singles de Bottomley y Bell dieron dos carreras en el sexto

L. WANER BATEO TRES HITS

Por un biangular de Alexander se hizo la última carrera de los Cardenales

PITTSBURGH, mayo 5. (AP).—El San Luis ganó dos de los tres juegos de la serie con el Pittsburgh con el de hoy, que tuvo anotación de 4 a 2. El veterano Alexander dominó a los bateadores piratas. Solamente permitió siete hits diseminados.

El score estaba empatado uno a uno en el sexto inning; pero los Cardenales anotaron en ese inning dos veces con un triple de Holm y singles por Bottomley y Bell, junto con un error de Wright y un pase del catcher Snyder. Anotaron otra carrera en el séptimo con un doble de Alexander y un single de Holm

Hafey mofó un fly de Wright en el octavo y el corredor llegó a segunda, entrando en home con un largo single de Grantham. Lloyd Waner se anotó tres de los siete hits de los Piratas.

Score:

SAN LUIS

	V.	C.	H.	O.	A.	E.
Douthit, cf	4	0	1	3	0	1
Holm, rf	5	1	2	2	0	0
Frisch, 2b	3	1	0	1	7	0
Bottomley, 1b	4	1	2	9	0	0
L. Bell, 3b	4	0	1	0	0	0
Hafey, lf	4	0	1	2	0	1
Snyder, c	2	0	0	4	0	0
Thevenow, ss	3	0	0	0	1	1
Alexander, p	4	1	1	1	1	0
Totales	34	4	8	27	9	3

PITTSBURGH

	V.	C.	H.	O.	A.	E.
L. Waner, lf	5	1	3	2	0	1
Cuyler, cf	5	0	0	3	0	0
P. Waner, rf	3	0	0	4	0	0
Wright, ss	4	1	1	1	0	1
Grantham, 1b	3	0	2	3	0	0
Traynor, 3b	4	0	0	1	4	0
Rhyne, 2b	3	0	1	2	3	0
Barnhart (b)	1	0	0	0	0	0
Cronin, 2b	0	0	0	0	0	0
Smith, c	3	0	0	6	0	0
Aldridge, p	2	0	0	0	1	0
Gooch (a)	1	0	0	0	0	0
Morrison, p	0	0	0	0	0	0
Harris (c)	1	0	0	0	0	0
Totales	35	2	7	27	8	2

(a) Bateó por Aldridge en el 7o.
(b) Bateó por Rhyne en el 8o.
(c) Bateó por Morrison en el 9o.

ANOTACION POR ENTRADAS

San Luis	000	102	100—4
Pittsburgh	100	000	010—2

SUMARIO

Two base hits: Bottomley; Grantham; Alexander, L. Waner. Three base hit: Holm. Bases robadas. Bases robadas: Douthit; Thevenow.—Sacrifices: Snyder; Douthit. Double play: Frisch a Bottomley Quedados en bases: San Luis 7, Pittsburgh 9. Bases por bolas: Alexander 3; Aldridge 1. Morrison 1. Ponchados: Aldridge 2; Alexander 2; Morrison 2. Hits. Aldridge 8 en 7 innings; Morrison 0 en 2. Pitcher perdedor: Aldridge. Umpires: Mc Laughlin, Klem y Wison. Tiempo: 1.46.

FRANKIE GENARO PROVOCO UN DESORDEN EN SU ENCUENTRO CON JACK BRITTON EN W. BARRE

WILKES BARRE, mayo 5.—(UP) Frankie Genaro, campeón del peso mosca, tuvo que salir esta noche del ring del Arsenal custodiado por la policía, después de haber dado un golpe foul a Jack Britton, en el sexto round de la pelea concertada a diez. Hasta ese momento el match estaba empatado, y el combate se desenvolvía con desesperante lentitud. Pesos: Genaro 115 y Britton 117.

PIDIENDO REFUERZOS A LOS GIGANTES DE NUEVA YORK

NUEVA YORK, mayo 5.— (U. P.)—Los patrocinadores de la excursión por los Estados Unidos del equipo de balompié vinenés Hakoah han pedido a la Asociación de Foot Ball de los Estados Unidos, permiso para usar cuatro de los jugadores de los Gigantes de Nueva York, a saber: Erno Schwarz, Moritz Haeusler, Belga Guttman y Max Gruenwalk para reforzar al Hakoah durante el resto de su tournée.

LLEGA HOY KID CHAROL

Esta tarde ha de llegar de regreso de su importantísima tournée por países de la América del Sur, el boxeador cubano Kid Charol, o Esteban Gallard, como es su nombre de pila. Viene el campeón cubano de Cuba del peso mediano cargado de honores, pues no ha encontrado oponente capaz de derrotarlo, y también con una buena cosecha de dólares en el bolsillo. Acompaña a Kid su inteligente manager señor Cotilla. La Sección de Sports de este DIARIO se complace en saludar al victorioso campeón y a su manager en el feliz retorno a los patrios lares.

JOE DUNDEE

BALTIMORE, mayo 5.—(A. P.)—Joe Dundee, quien peleará con Pete Latzo, campeón de los welters, en Polo Grounds el día 3 de junio, discutiendo la corona de la división, ha sido matcheado con el boxeador alemán Wilhelm Drekopf en el cuartel de Annapolis, el 11 de mayo, según e anuncio hecho por Max Waxman, manager de Dundee, hoy. El bout será a diez rounds, por decisión. El alemán es conocido por el nombre de Billy Dranko.

EN MENOS DE UNA SEMANA, MAS DE CIEN FANATICOS HAN ACERTADO EN EL CONCURSO DE LA SERIE MUNDIAL

SEIS DE LOS CONCURSANTES HAN LOGRADO ANOTARSE MAS DE SEIS PUNTOS, COLOCANDOSE EN LA LISTA DE LOS ARISTOCRATAS

Desde la próxima semana se publicará un resumen del resultado de la votación con los nombres de los diez primeros concursantes.—Guardaremos los cupones durante diez días a fin de poder atender cualquier reclamación.—Tres cupones vinieron sin nombre ni dirección.

A pesar de que en nuestras bases reguladoras del "Concurso para Viajes de la Serie Mundial" tenemos previsto—y hasta penados—todos los casos que se pueden presentar, ciñéndose a la costumbre establecida en el Base Ball, dictaremos las "reglas especiales para el terreno".

Cuando en una serie cualquiera, por la cantidad excesiva de público o por otras circunstancias independientes de los intereses de taquilla, los ompires se encuentran frente a inesperadas dificultades, llaman a los managers de ambos clubs y éstos llegan a un convenio especial sobre determinadas jugadas.

En esos casos, la bola que cae en él, tal cual parte vale tantas bases: si uno del público hace tal murumaca los corredores tienen derecho a adelantar una base; si el pitcher se come las uñas los bateadores pueden nombrarle a alquien de la familia y etc., etc. Así nosotros, que nos encontramos jugando ante un público más numeroso que el que habíamos calculado, a medida que se vayan presentado dificultades iremos resolviendo las pequeñas reglas parciales que nos servirán de guía y que al fanático le facilitarán su tarea seleccionadora.

MAS DE CIEN ACERTARON YA

Actualmente, cuando apenas hemos comenzado este Concurso, nos encontramos con más de cien fanaticos que han acertado en una o varias selecciones. Seis están ya instalados en la lista de los de sangre azul, apoltronados en los envidiables y aristocráticos puestos de los que han marcado más de once puntos, que a estas alturas ya es marcar...

En cinco días, muchos de los cuales dieron un programa incompleto, es decir, de menos de ocho juego, marcar once, doce y trece puntos, es ofrecer al público que presencia desde la cerca esta justa una bonita de-

Continúa en la página DIECIOCHO

RESULTADO DEL ULTIMO ESCRUTINIO DE NUESTRO CONCURSO DE LA S. MUNDIAL

LISTA DE LOS QUE ACERTARON LOS JUEGOS CELEBRADOS EL DIA, MIERCOLES 4 DE MAYO, ANOTANDOSE SEIS PUNTOS

ALEJANDRO BOUZA, Zanja 59, Habana.
JOSE ABELLA, Luz y Reyes, Víbora, Habana.
RAUL MARTIN, G. de Quesada 2, Colón.
PABLO LANDERAS, P. Gómez 73, Jaguajay.
PEDRO BLANCH, Tello Lamar 113, Matanzas.
ANGEL FERNANDEZ, L. del Oeste 47, Placetas.
ELIAS EXPOSITO, Villuendas 77, Santa Clara.
RAUL FERNANDEZ, Compostela 113, Habana.
JORGE SANCHEZ OYARZUN, Monte 68, Habana.
ANTONIO BATAN, Cañongo 9, Cerro, Habana.
MARIO RODRIGUEZ, Santa Irene 27, Habana.
ANTONIO ARNAU, Luyanó 16, Habana.
ERNESTO VALDEZ, Suárez 8, Habana.
MANUEL ZALDIVA, 10 de Octubre 650, Víbora, Habana.
DELIO MARTINEZ, (No se entiende la dirección).
JUAN SALVAT, Independencia 16, Camagüey.
ELADIO DIAZ, República 66, Artemisa.
ARMANDO SERRA, Aguiar 126, Habana.
JOSE M. CERRO HERNANDEZ, Talleres del Ejército, Habana.
JOSE GARCIA, Espada 67, Habana.
JOSE RUVIRA, Céspedes 129, Regla.
TEODORO TEJERO, Estrada Palma 5, Camagüey.
ORESTE LEIVA, Telegrafista de Vueltas.
JUSTO GARCIA, Estrella 147, Habana.
VICENTE UGARTE, Pocito 10, Víbora, Habana.
ANGELBERTO DE LOS HEROS, Neptuno 183, Habana.
MANUEL RODRIGUEZ, San Joaquín 63, Habana.
PELAYO BALBIN, Concha 3, Habana.
JOSE REY, Muralla 26, Habana.
JOSE REY, Muralla 26, Habana.
ENRIQUE CARBALLIDO, Mercado de Colón 40, Habana.
SANTIAGO DIAZ, San Ignacio 44, Habana.
MANUEL CORRALES, Independencia 61, Gibara.
MANUEL A. GUTIERREZ, Milanés 38, Matanzas.
MIGUEL ROTELL, 12 No. 27, Cárdenas.
FRANCISCO LOPEZ, Obispo 86, Habana.
ENRIQUE L. PEREZ, Perdomo 5, Regla.
VALERIANO HIERRO, F. Rivera, San Juan y Martínez.
LAUREANO M. PEREA, Cuartel de la Rural, Guanabacoa.
SANTOS RODRIGUEZ, Guajay, (No se entiende bien la dirección).
JOSE A. FERNANDEZ, Unión 22, Habana.
IGNACIO BENITEZ, Máximo Gómez 15, Habana.
ANGEL SUAREZ, Reina 97, Habana.
ROBERTO LATOUR, 13 y Cerradda, Reparto Batista.
CEFERINO BANEIRA, Acosta 14, Víbora, Habana.

FANATICOS QUE TIENEN MAS DE OCHO PUNTOS

MIGUEL TENORIO	13	Puntos
JOAQUIN GONZALEZ RIO	13	"
J. M. HERNANDEZ	12	"
DR. SAN ROMAN	11	"
ALEJANDRO BOUZA	11	"
PELAYO BALBIN	11	"

DIARIO DE LA MARINA

CONCURSO SERIE MUNDIAL DE BASE BALL

CUPON-PROGRAMA

DE LOS JUEGOS QUE SE CELEBRARAN EL VIERNES 13 DE MAYO

LIGA NACIONAL		LIGA AMERICANA	
SAN LUIS en	☐	BOSTON en	☐
NEW YORK	☐	CLEVELAND	☐
CHICAGO en	☐	NEW YORK en	☐
FILADELFIA	☐	SAN LUIS	☐
CINCINNATI en	☐	FILADELFIA en	☐
BROOKLYN	☐	DETROIT	☐
PITTSBURGH en	☐	WASHINGTON en	☐
BOSTON	☐	CHICAGO	☐

Señale con una cruz las casillas de los Clubs que usted estime deben resultar vencedores.

NOMBRE Y DOMICILIO DEL CONCURSANTE

Sr. . . . .

Calle. . . . . Nº. . . . . .

Ciudad o Pueblo. . . . .

Se suplica nombre, dos apellidos y letra clara.

M.E.C.D. 2016

BENITEZ Y VIDAL DISCUTIRAN MAÑANA LA FAJA FLY-WEIGHT

Se ha Ofrecido $9,000 por Tres Juegos a los Jugadores de Uruguay

Ultimos acuerdos de la Federación de Foot Ball en su reunión del día 4

Resumen de los acuerdos de la Asamblea Regional Extraordinaria y del Comité Directivo de la Federación Occidental de Football tomados en la reunión celebrada el día 4 de mayo:

—Ofrecer tres mil pesos por partido al equipo nacional del Uruguay para ser celebrados en una serie de tres, los días 5, 8 y 12 del próximo mes de junio.

—Mandar trece entradas a todos los Clubs de Primera Categoría, cada domingo, para sus jugadores, estén o no incluídos en el programa del día.

—Dejar a estudio de los clubs el Reglamento de la Asociación de Auxilios a Jugadores, para ser tratado en alguna Asamblea futura.

—Darse por enterados de las solicitudes de baja de los siguientes jugadores: Juan Mayato Reyes y José Alvarez Suárez, del Vigo F. C., José García Lavín, del Santander S. C., Luis Menéndez Menéndez, Feliciano Huerta Miranda y José Fernández Fernández, del Stadium S. C., Enrique Mahy Hernández, del Club Deportivo Templete, Angel Calvo Lores, del Fortuna S. C., Luis Calveras Delgado, de Sports Cataluya y Carlos Viñales González, del C. D. Victoria.

—No aceptar la renuncia presentada por el Sr. Miguel Bardón Ríos de su cargo de Vocal de este Comité Directivo y pedirle que la retire.

—Acceder a solicitud del Hatuey Sporting Club que pide se celebre un partido de desempate entre su equipo y el de Sociedad Jovellanos, de acuerdo con lo estatuído en la Base Octavo, Artículo XXXIII del Reglamento, fijando la fecha del próximo domingo para tal desempate

—Convocar con carácter de urgente a una Asamblea Regional Extraordinaria para el día seis del corriente, a las ocho y treinta minutos de la noche, accediendo así a solicitud de los Clubs Fortuna Sport Club, Deportivo Hispano América, Real Iberia F. C. y Juventud Asturiana que la han pedido para tratar de todo lo relacionado con la disposición de esta Federación de cobrar con destino al Fondo Especial, el 5 por 100 de la entrada bruta obtenida el 24 de febrero de 1927 en un festival deportivo que organizaron dichos Clubs.

—Aceptar la retirada del equipo de Reservas del Vigo F. C., del presente Campeonato, por haberlo así solicitado dicha sociedad.

—Conceder permiso a los jugadores de Juventud Asturiana, Sres. Joaquín Argüelles y Antonio Fernández para desplazarse a Camagüey y participar allí en un partido beneficioso que tendrá lugar el próximo domingo.

—Retirar del presente Campeonato al equipo de Reserva del Santander S. C., por no haberse presentado a jugar un partido para el que fué convocado.

—Aprobar las actas de los partidos celebrados el pasado domingo.

—Descalificar por dos partidos de Campeonato en que tome parte su equipo, a los jugadores del Fortuna S. C., Andrés Lage Vizoso y Karoly Weiss Lobl, el primero por desacatar las órdenes del árbitro actuante y el segundo por juego sucio y violento.

—Amonestar a los jugadores del Fortuna S. C., Lajos Strausz y Karoly Katzer por juego sucio.

—Amonestar a los jugadores de Juventud Asturiana, Joaquín Argüelles y Constantino García, el primero por su acto poco deportivo al patear el balón hacia el público, y el segundo por juego sucio.

—Ordenar a los Arbitros que prohiban terminantemente la entrada al cuadrilátero de juego a toda persona que no sean los equipiers participantes, incluyéndose en esta disposición a los masagistas, entrenadores, etc., que en la actualidad penetran al campo de juego frecuentemente.

Orden de Juegos para el domingo 8 de mayo de 1927.

Parque Mundial

8.30.—J. D. Castellana-J. Asturiana. Arbitro: F. de Castro.

9.45.—Olimpia S. C.-Real Iberia F. C. Arbitro: Z. Matievich.

Delegado deportivo: Sr. Ramón Pego.

Almendares Park

1.30.—Hatuey-Jovellanos. Arbitro: D. Cabrera.

2.45.—Hispano-Olimpia. Arbitro: J. Hermo.

Jueces de Línea: N. Fernández y S. Alvarez.

4.30.—Centro Gallego-Real Iberia. Arbitro: P. F. Elías.

Jueces de Línea: J. Pagés y J. Alvarez.

Delegado deportivo: Sr. Cándido Villegas.

ANDRES CASTAÑOS MARCHA A TAMPA CON EL MANAGER DEL BOXEADOR YOUNG MANUEL

El atleta español va deseoso de aprender para volver hecho un toro

Andrés Castaños, el gran atleta español sale mañana sábado con rumbo a Tampa. Acompáñale el manager de Young Manuel Bill Rogers que será su director si es que no sigue después viaje a New York.

Andrés Castaños ha estado poniéndose en traning durante estos últimos días en el magnífico salón de gimnasia de la "Y. M. C. A.". Ha rebajado algunas libras, su peso actual es de 201-1/2 y se encuentra en las mejores condiciones físicas.

Su interés en viajar no es sólo el de ganar dinero, sino también el de perfeccionarse en el arte del Marqués de Queensberry, pues hasta hace poco Castaños sólo era un artista del colchón.

Ayer estuvo a despedirse de nosotros y nos dijo que no volvería a presentarse ante los aficionados cubanos hasta que no aprendiese todo lo que él ambiciona.

Deseamos al amigo Castaños un viaje feliz y ojalá que pueda conquistar muchos triunfos fuera de Cuba en donde cuenta con un buen número de admiradores.

Tennis Internacional

Tilden le ganó al Campeón de los profesionales en Alemania

BERLIN, Mayo 5.—(A. P.)—William Tilden y Francis Hunter jugaron hoy nuevamente uno contra otro, ganando ambos dos sets. Tilden le ganó otros dos, de tres, a Roman Najuch, campeón profesional alemán, siendo el score, a favor del norteamericano, de 4-6, 6-2 y 6-1. En los dobles los invasores le ganaron a Najuch y Kozekul, este último campeón profesional checo-eslovaco, con score de 7-5, 4-6 y 6-1.

Se espera que el juego de mañana, viernes, sea presenciado por numerosos miembros de la nobleza imperial y personalidades de la sociedad. Los matches son los primeros del Torneo Internacional de Tennis.

Los courts están situados en el hermoso Grunewald, junto al barrio fashionable del Este, en Berlín, y han tenido siempre fama porque a sus glorietas sólo asisten personas distinguidas. El ex-Kronprinz alemán Federico Guillermo Hohenzollern, aparece allí a menudo.

Almanaque Deportivo

1927 — MAYO — 1927

6

HOY HACE UN AÑO QUE...

Pat Collins, catcher de los Yankess, derrotó al Detroit Tigers en el onceno inning, al batear un home run sobre las gradas del right.

Después de tener amarrado corto a los hitters de Connie Mack, el pitcher Zachary flaqueó y permitió tres carreras en el octavo inning, perdiendo los Browns el juego 5 por 1.

Los Senadores derrotaron al Chicago, enviándolos al tercer lugar de la Liga Americana.

Los Gigantes perdieron un nuevo encuentro, cayendo en la segunda división.

Los demás clubs de la Liga Nacional no pudieron celebrar sus desafíos por la lluvia.

BETI JAI VASCO CLUB

SOCIEDAD DE SPORT Y RECREO
Calle 8 entre Tercera y Quinta.—Vedado

Programa oficial para la función que se celebrará hoy en opción al Campeonato Amateur de Jai Alai a Punta de Cesta:

(A las 8 y 30 p. m.)

Primera partido a 30 tantos
Alvarez y Castro, blancos;
Ibaceta y Armas, azules
A sacar ambos del cuadro 9.1|2

Segundo partido a 30 tantos
Zubizarreta y Cabrera, blancos;
Velasco y Pianca, azules
A sacar ambos del cuadro 9.1|2

Tercer partido a 30 tantos:
Salsamendi y Moisés, blancos;
Abelardo y Cardenal, azules
A sacar ambos del cuadro 10

Cuarto partido a 30 tantos:
Hugues y Lleó, blancos;
Rascau y Betancourt, azules
A sacar ambos del cuadro 10

Quinto partido a 30 tantos
Ramos y Escarza, blancos,
Guillermo y Furquet, azules
A sacar ambos del cuadro 10.1|2

AVISO: Se prohiben las apuestas y la entrada es libre.

PASADO MAÑANA EN VIBORA PARK

Dos buenos juegos tendrán efecto el próximo Domingo por la tarde, en los terrenos del Víbora Park.

El primer turno de la tarde, está a cargo de los Club Deportivo de Comunicaciones y Centro de Dependientes

Y en la segunda tanda, los telefonistas que manichea Diviñó, se enfrentarán con lo sboy del Fortuna.

Hay gran embullo entre los fans, por presenciar estos dos encuentros.

EN MENOS DE UNA SEMANA

Viene de la página DIECISIETE

mostración de "fufirismo" en el negociado de pensar, al mismo tiempo que se le proporciona un hondo disgusto a todos los rivales que se rompen la chola, día tras día, con una vela en la mano, buscando ganadores tal y como se buscaba a Azpiazo en aquellos felices tiempos de las manifestaciones alegres y de los triunfos populares.

UN RESUMEN SEMANAL

Refiriéndonos a nuestras reglas particulares del terreno, tenemos el honor de informarle a ustedes que, en vista de que se hace imposible publicar un estado diario de todos los que han acertado en cada uno de los días, desde la próxima semana publicaremos un resumen de los resultados diarios, dando a conocer los nombres de los que hayan podido escalar los primeros diez puestos.

Claro está que, a ser posible, esta nota irá acompañada de los nombres de los que se encuentran en inmediata situación en la lista general que guardaremos y que daremos además la mayor cantidad de datos numéricos que podamos, de acuerdo con su interés y con el espacio que las necesidades informativas generales del periódico nos permita.

GUARDAREMOS DIEZ DIAS TODOS LOS CUPONES

Por otra parte, y en atención a distintas consultas que se nos hacen —porque hasta ahora, afortunadamente, no hemos tenido que lamentar ninguna reclamación importante—hemos decidido no destruir los cupones que recibimos sino diez días después a su llegada a esta redacción, a fin de que si algún fanático protesta o crea que hemos sufrido algún error—cosa que es muy difícil, pero no imposible—tener tiempo de repararlo, ofreciendo así también una garantía más a todos los concursantes.

En una palabra: todos los que se crean con derecho a formular una queja o estimen que han sido víctimas de un error, deben reclamar dentro de los diez días, porque después ya los cupones, formando una nube inmensa, estarán sirviendo de pasto a los voraces tiburones.

TRES CUPONES ACERTADOS, SIN NOMBRE NI DIRECCION

Pero rogamos a los concursantes que mediten bien sus quejas antes de presentarlas. La experiencia nos dicta esta recomendación. Hace dos días recibimos la visita de un fanático que se quejaba de que su nombre no estaba en la lista de los que acertaron. Buscamos los cupones, sudamos, nos quedamos sin comer... Y al fin resultó que, efectivamente, el hombre había acertado pero en la selección posterior a la que se referían los escrutinios publicados y su nombre, desde luego, no podía aparecer sino en la edición del día después al que formulara su protesta. Este es un solo ejemplo de los cincuenta que podemos ofrecer, sin que esto quiera decir que hayamos "volado el turno" de la comida cincuenta veces...

Pero como una demstración más gráfica, que no necesita el comentario, tenemos a la vista tres cupones correspondientes a las selecciones del día 4, perfectamente marcados todos los ganadores, pero sin nombre ni dirección de los que las remitieron.

¡Ah, si Sherlock Holmes viviera!

Ultimo Descubrimiento Ldo. Peña

30 años de éxito en las enfermedades secretas

Con Buen Programa Pelean Mañana en la Arena los Amateurs

Se discutirá la faja inter-clubs de la división fly entre Benítez y A. Vidal

Gran entusiasmo ha despertado entre los muchos fanáticos del sport de los puños las magníficas peleas de boxeo amateurs, que para mañana a las nueve de la noche les ha combinado el campeonato de boxeo Inter-Clubs.

En las dos principales peleas del sensacional programa, se discutirán las brillantes fajas de las divisiones fly y welter weight, entre los excelentes boxers, que de manera emocionante lograron eliminar a sus más fuertes adversarios. Ellos son Alfonso Benítez, Armando Vidal, Valladares y el simpático gordito Lezcano.

Los cuatro se proponen brindarle a los numerosos fans, las más brillantes exhibiciones del viril sport en lo que a ciencia, elegancia y rapidez se refiera. Y para que el público que acuda haga comparaciones entre los estilos de los boxers, que tomarán parte en la entusiasta fiesta, verán a Sammy Nurray, frente a Francisco López, en una pelea tan dura que ha de batir los records, de acción y velocidad. Ambos muchachos se proponen entrarse a la ciega tan pronto como suene la campana para avisar que el bout va a conmenzar. Los dos tienen aspiraciones a ser champion, se batirán en los semi-finales, teniendo derecho el vencedor a enfrentarse con Vidal Pimientas, en opción al título light weight.

José Acebeña, ol boxer ídolo de la Asociación de Dependientes asegura que derrotará al científico ahijado del popular Venso, Mario Kid Sánchez.

José Santos, el rápido zuldito que tan brillantes y contínuos triunfos alcanzara en el campeonato del Cuba Lawn Tennis hará su reaparición después de un riguroso training que le ha hecho adquirir algunas formas, Santos, se batirá contra el terrible matancerito Rafael Fernández que ha prometido derrotarlo.

ESTUPENDOS PRELIMINARES

Los bouts, pleliminares han sido combinados a base de los mejores boxers preliminares; Plácido Varona vs. Aramís Vidal; Young Sybisco contra Hilario Martínez, un muchacho de reconocido valor y de muchísimo porvenir en el ring.

Los fanáticos serán premiados con una pelea extra-oficial y en la cual admirarán las condiciones de Kid Goldsmith, el gallito de la casa Vasallo y Barinaga.

El ha prometido derrotar a cualquier contrario que se le escoja para su debut.

PROGRAMA COMPLETO

1 pelea: Aramís Vidal vs. Plácido Varona
2 pelea: Young Sybisco vs. Hilario Martínez
3 pelea: Kid Goldsmith vs. José García
1 star bout: José Santos vs. Rafael Fernández
2 star bout: Mario Kid Sánchez vs. José Acebeña
3 star bout: Sammy Murray vs. Francisco López
4 star bout: Valladares vs. Lezcano
Star bout principal: Alfonso Benitez vs. Armando Vidal
Discusión del campeonato fly weight amateur inter-club

OFICIALES

Referre: Miñe Castro.
Anunciador: Vilaú.
Time keeper: Valmaña.

PRECIOS DE ENTRADAS:

Ring	$ 1.50
Preferencia	„ 0.80
Grada	„ 0.50

Todos los boxers deberán estar el sábado a las dos de la tarde en Arena Colón para ser pesado.

Todos los bouts serán a 4 rounds.

CAMPEONATO DE CARAMBOLA LIBRE

CLUB MARTI

Como de costumbre se jugaron anoche los tres partidos del campeonato de Carambola libre. En la segunda ganó como era de esperarse, Fernando García, el elegante amateur que es sin duda el "as" de la categoría. Los partidos de tercera muy bien como verán por el siguiente resultado:

Segunda Categoría

Fernando García	150
Antonio González	142

Tercera Categoría

Luis Rodríguez	150
Joaquín Ferrer	125
Constantino Carvajal	150
Alejandro Miranda	88

El programa de los partidos que se jugarán esta noche son los siguientes:

Segunda Categoría:
Enrique Soler vs. Federico Armayor.

Tercera Categoría:
Raúl Lasa vs. Roberto Udaeta
Herminio Rippés vs. Jorge J. Gómez.

Mañana no hay juegos de campeonato y el domingo se jugarán a las nueve de la mañana cuatro partidos, cuyos programas publicaremos en su oportunidad.

LAS ELIMINACIONES DE LOS ATLETAS SENIORS ¡HOY! EN EL "VEDADO TENNIS CLUB"

Pepe Barrientos, Mario González y José Suárez pretenden establecer records

Hoy tendrán efecto, en los terrenos del Vedado Tennis Club, las eliminaciones "recortadas" y "compendiadas" del field day senior de la Unión Atlética de Amateurs, en el que está ya descontada la victoria de los Marqueses.

Todo lo contrario de la tarde del domingo, en que en varios eventos habrá lucha enconada entre nuestros amante de las competencias atléticas sólo tendrá como aliciente si visita hoy los grounds de Calzada y 16, dos pruebas que realizará Pepe Barrientos para establecer records en las distancias de 50 y 150, metros, lo cual seguramente hará.

Asimismo, Mario González ha de correr en pos de establecer un record en los 300 metros, y su compañero de club, el "espiritista" Suárez, recorrerá 600 metros con el mismo propósito "in menti".

Las eliminaciones darán comienzo a las tres y media de la tarde y toda vez que estas carreras, lo mismo que los lanzamientos, serán supervisados por la Unión, deben estar los señores jueces en sus puestos, así como los demás oficiales que rinden su labor en los field days.

ENTRE CAZADORES

EN EL LUCERO VUELVE PEPILLO COLL (CONOCIDO DIPLOMATICO) A HACER DE LAS SUYAS.—EL DR. JOAQUIN PEDROSO LOGRA VER BRILLAR SU ESTRELLA Y EL SR. JOSE MARIA RODRIGUEZ SE ENREDA CON UN ESTUPENDO PREMIO.

EN EL "ARROYO ARENAS", ORLANDO MORALES SE ANOTA UN NUEVO TRIUNFO (Y SIGUE LA RACHA) Y EL SR. FRANK LAGUERUELA HACE JUSTICIA A LA FAMA QUE VAN ADQUIRIENDO LOS LAGUERUELAS.

Pues señor, el pasado domingo nos encaminamos con el corazón henchido de esperanzas a los terrenos que en Arroyo Arenas posee la Sociedad de Cazadores de la Habana. Habíamos quedado empatados el domingo anterior algunos tiradores para un modesto tercer lugar y, adonde van las glorias de este mundo...!, se fundaba nuestra esperanza en alcanzar ese humildísimo tercer lugar. Pero, ¡qué si quieres!; ya nuestras fuerzas no nos alcazan ni para lograr terceros lugares.

El señor Orlando Morales, presidente de la Sociedad y "hacha máxima" en Tiro de Pichón, se interpuso en el camino y... ¡ná!, lo de siempre: Un cero a las primeras de cambio por nuestra parte, otros ceros en otros señores empatados y Orlando Morales que se lleva el tercer lugar de nuestras esperanzas.

Pero no paró ahí la cosa.

Después de discutido ese desempate se comenzó la tirada para discutir el premio donado por nuestro estimado amigo, futuro campeón de golf, señor Alfredo Beale, y Orlando Morales aprovechó la oportunidad para "calzarse" un nuevo premio. Señor, señor, pero ¿hasta cuándo Orlando Morales va a seguir ganando premios? No es que yo sienta que él gane, nada de eso; estimo que debe de ganar el que mejor tira y en eso, él se lleva el gato al agua, por ahora; pero sí me agradaría que surgiera, por ejemplo, Panchito Méndez Capote, tan pujante como otras temporadas, y quien dice Panchito dice Ors, o cualquiera de las escopetas de primera. Si este "surgimiento" fuera posible, tendríamos el placer de ver desempates espectaculares, como se han presenciado en otras temporadas y de alguno de los cuales hemos tenido el gusto de ser participantes.

La Tirada de Pichón a que me refiero se desarrolló en la forma siguiente:

	De 10
Orlando Morales..	10
F. Méndez Capote	10
Angel B. Lagueruela..	9
Pedro Rodríguez	9
Rodrigo Díaz	9
Manuel Solís	8
E. Quesada	8
E. Carrerá	8
E. Paz	8
Javier Lagueruela	8
M. Rodríguez	7

En el desempate que siguió resultó vencido rápidamente el doctor Méndez Capote.

En Revólver se estableció una interesante competencia por ver quién se llevaba el premio Larín-Bustillo: un bronce precioso. Pasó a poder del señor Frank Lagueruela, quien, por lo visto, está dispuesto a hacer sentir su autoridad con el revólver en la mano, como en temporadas anteriores.

Tomaron parte los siguientes señores:

	De 500 puntos.
Isidro Corominas	410
Angel B. Lagueruela	409
Oscar López..	409
R. Gómez	406
J. M. García	403
E. Carrerá..	398
M. Solís..	396
E. Paz	394
M. Rodríguez..	372

EN EL CLUB DE CAZADORES DEL CERRO

En el Lucero las tiradas se vieron tan concurridas como de costumbre. En Platillo se discutió una hermosa medalla de oro y brillantes donada por el director señor Ramón Miranda, la que pasó a poder del señor José María Rodríguez, después de haber realizado un bonito score. Se distinguieron en esta tirada José A. Ors rompiendo 46 platillos y Emilio Rodríguez, que hizo polvo 45. La ventaja del handicap le dió la victoria al señor José María Rodríguez.

Concurrieron los siguientes tiradores:

	Platillos rotos de 50
Con handicap:	
José A. Ors	46
Emilio Rodríguez	45
Vicente Bayon	43
Felipe Martínez	43
Luis L. Aguirre	43
Dr. Tomás Bordenave	43
Colín de Cárdenas	43
Alejandro Hirsch	42
Daniel Lorenzo..	41
Ramón Miranda	41
Antonio González	41
Garcilaso Rey	41
Manuel García	40
Eudaldo Bonet	39
José M. Quero	39
Manuel Porro	35
Felipe Mazoucos	35
José F. Rodríguez	34
Fermín M. Neira	33
E. Camaño	32
Alvaro Bellicia	30
Federico Caballero	29

En Revólver se compitió por un premio que donaba el Campeón Nacional señor Antonio González, premio que pasó a la repleta (con el tiempo) vitrina de nuestro particular amigo señor doctor Joaquín Pedroso y Pequeño. Este señor que se apellida Pequeño, pasará a ser grande en las Competencias Nacionales si Grande u otro tirador de calibre no lo impide. Qué cosas tienen los apellidos...! Claudio, se apellida Grande, y Pedroso, Pequeño. Así anda el mundo de "desbarajustao".

Bueno, sea como sea y bromas aparte, otorgamos nuestra admiración al doctor Pedroso, el campeón actual de los protestos notariales, por su hermoso triunfo.

Compitieron con él los señores siguientes:

	Puntos efectivos en un promedio de 500 puntos.
Antonio González	438
Dr. Joaquín P. Pequeño	423
Claudio Grande..	399
Dr. Jesús Coll	394
Dr. Luis A. Rubio	392
Manuel Porro	391
Frank J. Lagueruela..	390
Pepillo Coll	387
Pedro Ortega	377
José González	374
Alvaro Bellizia	376
Felipe Mozoucos	367
Dr. E. C. Lens	308

En Pichón y a 8 pájaros por barba se discutió el premio José María García Cuervo; una estupenda copa de plata de buen tamaño y mejor calidad. Tanto interesó este premio que dió lugar a una de las tiradas más movidas de la temporada. Tomaron parte en ella los siguientes tiradores:

	De 8
Joaquín Rodríguez	8
E. Farias	8
Serafín Quesada	8
E. Camaño..	8
Angel B. Lagueruela	8
Orlando Morales	8
José A. Ors	8
José Albertini	7
Rodrigo Díaz	7
Manuel Quesada	7
Panchito M. Capote..	7
Pedro R. Ortiz	6
Garcilaso Rey	6
José Ovies	6
Alvaro Bellizia	6
Oscar Ochotorena..	6
Juan F. Centellos	6
José M. Rodríguez	5

Quedando empatados: Joaquín Rodríguez, E. Farias, Serafín Quesada, Eduardo Caamaño, Angel B. Lagueruela, José A. Ors y Orlando Morales, quienes discutirán el próximo domingo el citado premio, pues por falta de pichones no pudieron determinar "quién era quién".

En Rifle el héroe de la jornada lo fué el señor Pepillo Coll, quien alcanzó el estupendo score de 484 puntos, (caballeros, cójanse ya los quinientos de una vez). Le dieron como premio el donado por el señor Emilio Rodríguez, una lámpara eléctrica de gran postín, "pa que vea" el amigo Coll.

Hay grandes premios para el próximo domingo, entre los que se incluye uno de un servidor en Pichón.

Rodrigo Díaz.

FRONTON HABANA MADRID

Programa oficial para la función contínua que se celebrará desde las tres p. m. a doce p. m. del día 5 de mayo de 1927.

Primer partido a 30 tantos, con apuestas: Marcelina y Delfina, blancos; a sacar del cuadro 12. Lolita y Carmenchu, azules; a sacar del cuadro 13.

Primera quiniela de combinación, a 6 tantos, con apuestas: Angelina; Marcelina; Elena; Lolita; Rosita; Mary.

Segundo partido a 30 tantos, con apuestas: Eibarresa y Petra, blancos; a sacar del cuadro 11. Elena y Gracia, azules; a sacar del cuadro 12 1|2.

Segunda quiniela de combinación a 6 tantos, con apuestas: Angelita; Aurora; Angeles, Eibaresa; Petra; Gracia.

Tercer partido de amateurs a cesta a 30 tantos, sin apuestas.

Cuarto partido de amateurs a cesta a 30 tantos, sin apuestas.

Quinto partido a 25 tantos, con apuestas: Mary y Paquita, blancos; a sacar del cuadro 11 1|1. Elena y Antonia, azules; a a sacar del cuadro 12.

Tercera quiniela de combinación a 6 tantos, con apuestas: Rosita; Mary; Paquita; Delfina; Antonia; Carmenchu.

Sexto partido a 30 tantos, con apuestas: Marcelina y Gloria, blancos; a sacar del cuadro 12. Lolita y Consuelín, azules; a sacar del caadro 11 1|2.

Cuarta quiniela de combinación a 6 tantos, con apuestas: Aurora; Gloria; Consuelín; Angeles; Lolina; Gracia.

Séptimop artido a 30 tantos, con apuestas: Rosita y Gracia, blancos; a sacar del cuadro 11 1|2. Angeles y Lolina, azuzles; a sacar del cuadro 12 1|2.

PRECIOS DE LAS LOCALIDADES

Entrada general sin derecho a asiento reservado; pero pudiendo ocupar cualquiera que no esté vendido: unp eso 20 centavos.

Asiento de cancha reservado desde las tres a las doce p. m.: cuarenta centavos.

Palcos sin entradas: tres pesos.

Entrada general a gradas: treinta centavos.

Delantero de grada reservado desde las tres p. m. a las doce p. m.: 20 centavos.

NOTAS

No se dan contraseñas para salir del local.

De acuerdo con el Reglamento de Espectáculos, la Empresa se reserva el derecho de modificar los partidos anunciados. Si por cualquier motivo se suspendiese el primer partido una vez jugados los primeros 15 tantos, no habrá derecho a la devolución del importe de la localidad.

La Empresa se reserva el derecho de negarle la entrada al local a toda persona que no guarde la compostura debida, o realice apuestas sobre el resultado final de las quinielas sin obtener los boletos en las taquillas destinads a su venta.

25 cts.

Krementz
garantizados para siempre

NO GASTARA usted mejor dinero que el que emplee en los botones para cuello KREMENTZ, que rinden el más eficiente servicio, permaneciendo inalterables toda la vida.

EXIJASELOS A SU TENDERO

Ab. 22 y 29

Lisenbee, un Recluta del 'Memphis' Contuvo a los Yankees y Ganó

Meusel, recibió 3 "ponchados" consecutivos y Shocker dió dos hits

WASHINGTON, mayo 5. (AP).—Los Senadores empataron la serie con el New York ganando el juego de hoy con anotación de seis por una.

Lisenbee, recluta del Memphis, sotuvo a los Yankes en seis hits diseminados y se anotó ocho "ponchado".

Meusel fué ponchado tres veces consecutivas.

La victoria da a Lisenbee tres victorias y ninguna derrota en lo que va de temporada.

Score:

NEW YORK

	V.	C.	H.	O.	A.	E.
Combs, cf..	3	1	1	3	0	0
Koenig, ss	4	0	0	3	3	1
Ruth, rf	3	0	1	1	0	1
Gehrig, 1b	3	0	0	7	1	0
Meusel, lf	4	0	0	1	1	1
Lazzeri, 2b.. ..	4	0	2	1	3	0
Dugan, 3b	4	0	0	2	1	0
Dugan, 3b	4	0	0	2	1	0
Collins, c	4	0	0	5	1	2
Shocker, p	2	0	2	0	3	1
GiaGrd, p	0	0	0	1	0	0
Morehart (a) ..	0	0	0	0	0	0
Durst (b)	1	0	0	0	0	0
Totales	32	1	6	24	13	6

(a) Bateó por Shocker en el 7o.
(b) Bateó por Giard en el 9o.

WASHINGTON

	V.	C.	H.	O.	A.	E.
Stewart, 2b.	4	0	1	1	3	1
Mc Neely, lf	4	0	0	2	0	0
Speaker, cf	4	0	1	2	1	0
West, rf	4	2	3	1	0	0
Judge, 1b	2	2	0	8	0	0
Rigney, ss..	4	0	2	4	2	0
Reeves, 3b..	4	0	0	1	3	0
Ruel, c..	2	1	1	8	0	0
Lisenbee, p	2	1	0	0	1	0
Totales	30	6	8	27	10	1

ANOTACION POR ENTRADAS

New York	100 000 000—1
Washington.	011 012 01x—6

SUMARIO

Two base hit: West. Three base hit: West; Rigney. Lases robadas: Combs; Stewart. Sacrifices: Judge 2; Lisenbee. Quedados en bases: New York 7; Washington 4. Bases por bolas: Shocker 1; Lisenbee 3. Struck outs: Giard 2; Lisenbee 3.—Hits: Shocker 6 en 6 innings; Giard 2 en 2. Pitcher perdedor: Shocker. Umpires: Mc Gowan, Hildebrand y Evans. Tiempo: 2.05.

El sábado el Gran Baile de las Flores en J. Asturiana

Horas nos separan del gran acontecimiento bailable que se celebrará el próximo sábado en los elegantes salones de Juventud Asturiana.

Con inusitado entusiasmo vienen trabajando los componentes de la Comisión de Fiesta, presidida por el entusiasmo señor Rufino Pañeda, los cuales no cesan de preparar nuevas sorpresas que serán sin duda del agrado de la simpática legión de lindas "abejitas' que revolotearán entre las numerosas flores que adornarán el salón de los "gentiles" asturianos, que están resultando, por cierto, los campeones en lo que se refiere a preparar fiestas, por lo que no dudamos del hermoso triunfo que sin duda alcanzarán la noche del 7 de mayo, fecha que todo buen simpatizador de los "toros" asturianos ha de tener bien en cuenta.

Dos detalles más que aseguran el triunfo.

El primero de ellos, es que tocará esa noche la jazz band de Cartaya, dirigida por él mismo, el director más popular, el que siempre ejecuta los bailables con esa maestría tan particular en él, la cual nadie se la ha podido igualar y para esa noche ha prometido excederse en todo lo posible, preparando un programa compuesto de los más modernos fox y danzones.

El segundo detalle.

Para todos ha de ser de regocijo El Sexteto Habanero, el verdadero jefe de la vanguardia de sextetos de la capital, el único que sabe darle ese sabor tan criollísimo a todos los sones tocados por él, para qué hablar: de sobra sabemos que el repertorio del Sexteto Habanero es lo más grandioso que se conoce, solamente nos resta felicitar al elemento bailador que con muy buen acierto escoja a Juventud Asturiana para pasar un verdadero rato delicioso.

El baile de las Flores en el Real Club Iberia

¡Alegría por doquier!.-. ¡Inusitado entusiasmo!

Veis, caros lectores, lo que hemos podido observar en el Palacete Iberista

El tradicional Baile de las Flores tendrá lugar el 14 de este mes, en que las flores impregnadas de un aroma embriagador, seducen a los enamorados.

Es pues, un mes propicio para rendirle culto a Cupido... sin olvidarnos de Terpsícore...

En anteriores crónicas hemos hablado de los suntuosos adornos que lucirán los amplios salones de esta simpática sociedad; todo cuanto podamos decir hoy, sería pálido ante la realidad.

Dos orquestas tendrán la parte musical: la Jazz Band del profesor señor Armando Cartaya y el Sexteto "Botón de Rosa", recién llegado de Santiago de Cuba, por lo que podremos oir nuevos cantos orientales.

Varios objetos se sortearán entre la concurrencia, entre ellos, varias muñequtas de Lency, reservándonos la "sorpresita" de los caballeros.

¡Será el clow de la fiesta!

Adquieran con tiempo las invitaciones para dicha fiesta, ya que están tocando a su fin.

GOLDSTEIN CONTRA GALIANO

NUEVA YORK, mayo 5. (UP).—El promotor Fugazy ha contratado a los pugilistas del peso ligero Ruby Goldstein y Basil Galiano, para un match a seis rounds, el 25 de este mes, en el parque de Ebbets, Brooklyn. Será la pelea estelar de un programa en que todos los encuentros erán a seis episodios.

COLIN Y GUTIERREZ GANARON EL FENOMENAL A EGUILUZ Y NAVARRETE

Urizar y Cazalis ganan un excelente primero a Aguiar y Aristondo. No reírse porque Lucio y Ugalde dejaron en 13 a Millán y Larrinaga. La primera quiniela: Lucio, y la segunda: Gutiérrez.

Y por todos los caminos, calzadas, atajos, ruas, callejas y callejones, se desbordaban anoche, una hora después de la hora gris, las multitudes alegres y fanáticas, procedentes de la Habana y su comarca. Y aunque respecto del lleno podía decirse lo de "todo está igual, parece que fué el martes", tal parece que las multitudes presagiaban algo muy gordo para la noche brillante del jueves; presagio que fué una realidad y que causó gran contento en los espíritus dados a la vida de la emoción, que es la única vida, que dijo un grave filósofo, porque la emoción nos olvida de la muerte, que llega tan callando, que dijo otro poeta, menos grave; pero más filósofo: don Ramón de Campoamor.

Presagiaba esta buena y entusiástica gente, que en el peloteo florecería un gran partido y así sucedió. Y fué el primero; el que pelotearon como cuatro gallardías de las más altas de la pelota, los blancos Aguiar y Aristondo conta los azules Urizar y Casaliz, tercero. Bueno y grande desde la cabeza a la cola; bueno en toda su jornada; bueno en cada uno de sus tantos y bueno en sus empates que fueron rotundos y aplaudidos; el último se dió en el tanto veintidós. Y ganaron el partido los azules. Los blancos quedaron en veintitrés. Como cuatro gallardías de las más altas de la pelota a punta de cesta.

Salió Lucio, que ahora gusta de lucirse las noches de elegancia suprema, se llevó la primera quiniela; se le aplaudió y terminado el dar mano contra mano, comenzó la segunda tanda; la disputa del segundo partido, de treinta tantos, que salieron a pelotear, los blancos Lucio y Ugalde, contra los azules Millán y Larrinaga. Y por la rudeza del peloteo y por el ataque sañudo y rencoroso y por los empates contundentes en tres; cuatro; seis; siete y el "muelto"; esto es, por todo lo bien que se peloteó la primera decena, creímos que lo primero se repetiría en el segundo. Pero quiá: Lucio y Ugalde, que no sé donde compraron un juego flamante y excelente, desplegaronse airados, fenoménicos, estupendos y hasta estupendosos, arrollaron sin más ni más a Millán y Larrinaga, tirándolos por lo alto a más alto de la azotea. Cayeron a la calle de cráneo, pues, para colmo de fatalidad, se quedaron en el salac trece. Caballeros: no reirse.

Y después del mágico y ardiente danzón, se llevó la segunda quiniela un tal Gutiérrez y salieron los grandes a disputar el fenomenal; cierre donoso de la gran noche del jueves; de Eguiluz y Navarrete, contra los azules Colín y Gutiérrez. Y diez tantos soberbios que se pelotean en la salida para empatar en la una y en la cinco. Y después todo azul de calle y volandito; otro gran destapamiento del gallo mejicano, el gran Colín con explosión y catarata de lecciones de cómo debe jugar a la pelota un delantero fino, artista, clásico; pues Colín lo hizo bien todo y en todo llegó al abuso; estuvo a la altura de un maestrazo. No así Gutiérrez ni Nicasio Rincón, que anduvieron medianillos. Eguiluz quiso revolverse, intentando sus grandes recursos; pero falló en sus intenciones. Colín estaba anoche la mar de intransitable; pelota que encestaba, pelotazo y tanto.

Eguiluz y Navarrete se quedaron en 23.

El sábado botarate, dos grandes quinielas y tres partidos de papaúpa.

F. RIVERO.

LOS CUBANOS EN EL NORTE

NUEVA YORK, mayo 5. — (AP).—Merito Acosta, veterano outfielder cubano, fué colocado en la lista de retirados voluntariamente del club Louisville, la semana pasada. Ultimamente estuvo dedicado a coachar el team, pero tiene una vértebra dislocada y la operación que sufrió el otoño último no le ha producido ninguna mejoría.

Herrera tercera del Mobila . .

V.	C.	H.	O.	A.	E.
0	0	0	0	0	0

Palmero, pitcher del Birmingham, no jugó hoy.

Manolo Cueto jugó el short del Atlanta, pero a la hora en que trasmitimos no se ha publicado el score del juego.

Joaquín Gutiérrez, tercera base del Springfield . .

V.	C.	H.	O.	A.	E.
5	0	2	0	1	0

Joseíto Rodríguez, primera base del Providence

V.	C.	H.	O.	A.	E.
5	1	0	11	0	0

POR LA COPA DAVIS

Los tennistas daneses derrotaron a los de Holanda

BARCELONA, mayo 5. (UP).—Han llegado esta ciudad los tennistas indios Krishem y los hermanos Fysee, que disputarán en España el sábado los primeros partidos por el trofeo Davis. Los indios han comenzado ya sus prácticas.

COPENHAGUE, mayo 5. (UP).—En los partidos de parejas en los torneos por la copa Davis, Ullrich y Hendrickson, daneses, derrotaron a los holandeses Timmer y Van-Lennep, tres hamas a uno. De esta uerte quedó Dinamarca calificado para discutir la segunda vuelta y enfrontarse con el vencedor de la contienda sueco-británica, que comienza mañana en Birmingham.

Anotación del partido de hoy: 6-1; 3-6; 6-3 y 6-4.

RESULTADO DE LOS PARTIDOS DE HAND BALL CELEBRADOS ANTEAYER

El mejor encuentro fué el de Trujillo y el Dr. Miñoso

Se efectuaron antier en la cancha de la Y. M. C. A., los tres partidos correspondientes a ese día, del Campeonato de Hand Ball de Singles, que se viene celebrando con tanto éxito y en el cual ocúpan los primeros puestos los jugadores Digón y el doctor Miñoso.

El primer match, entre Maseda y Salom, Jr., fué ganado por el primero, pues René está en muy baja forma de juego. Todo lo contrario de su contrincante de ayer, que está mejorando día por día, y dejando a un lado el juego de sobaquillo que tan poco dominó en los primeros juegos.

En el segundo encuentro Digón venció al doctor Metgzer con score de 30x17. Fué un partido de calle derecha como se advierte por la anotación.

Y en el tercero, el gordito Fatty Trujillo, lleno de amor propio por el pitorreo que le forman todas las cardes las canchas por el papel poco airoso que está haciendo, le dió la batalla de la vida al doctor Miñoso, quien fué el ganador 30x27, pero después de trabajar más que un obrero del alcantarillado. Trujillo lo trabajó bien con las dos paredes, pero "el célebre mochito" de derecha del zurdito viboreño, correspondió y por eso ganó, que si nó, a estas horas la Víbora estaría de luto por la pérdida de su "favorito".

Frontón Jai - Alai

PROGRAMA PARA LA FUNCION DE MAÑANA,

SABADO 7 DE MAYO DE 1927, A LAS OCHO Y CUARTO P. M

PRIMER PARTIDO A 25 TANTOS
Ferrer y Llano, blancos;
Unzueta y Cazalis III, azules
A sacar blancos y azules del 9 1|2

PRIMERA QUINIELA A 6 TANTOS
Echeverría; Erdoza Mayor;
Machín; Sotolongo;
Aristondo; Ugalde

SEGUNDO PARTIDO A 25 TANTOS
Echeverría y Erdoza Mayor, bancos;
Olazábal y Machín, azules.
A sacar blancos y azules del 9 1|2

SEGUNDA QUINIELA A 6 TANTOS
Eguiluz; Colín;
Millán; Gutiérrez;
Ugartechea; Olazábal

TERCER PARTIDO A 30 TANTOS
Eguiluz y Ugartechea, blancos;
Colín y Gutiérrez, azules
A sacar blancos y azules del 9 1|2

RESUMEN DE LA FUNCION DE ANOCHE

Primer partido a 25 tantos: Urizar y Cazalis III, azules. Pagó la Mútua a $3.80.

Los blancos, Aguiar y Aristondo, quedalon en 23 tantos.

Primera quiniela: Lucio. Pagó la Mútua a $4.40.

Segundo partido a 25 tantos: Lucio y Ugalde, blancos. Pagó la Mútua a $3.60.

Los azules, Millán y Larrinaga, quedaron en 13 tantos.

Segunda quiniela: Gutiérrez. Pagó la Mútua a $4.20.

Tercer partido a 30 tantos: Colín y Gutiérrez, blancos. Pagó la Mútua a $3.60.

Los blancos, Eguiluz y Navarrete, quedaron en 23 tantos.

SANITUBE

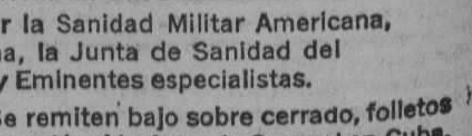

(Preparado por THE SANITUBE COMPANY, Newport, R. I., U. S. A.)

Profiláctico científico seguro para EVITAR las ENFERMEDADES SECRETAS.

Aprobado y recomendado por la Sanidad Militar Americana, la Sanidad Militar Cubana, la Junta de Sanidad del Estado de Pensilvania y Eminentes especialistas.

De venta en todas la Farmacias. Se remiten bajo sobre cerrado, folletos explicativos. Mande su nombre y dirección á la Agencia General en Cuba.

Zulueta 36½ — FARMACIA DR. ESPINO. — Habana.

M.E.C.D. 2016

LOMA Y UNIVERSIDAD EL DOMINGO EN EL STADIUM

Rompieron el record de los 1,600 metros relevos los atletas de V. T. C.

Hicieron una brillante demostración, para implantar una marca de 3 minutos, treinta y tres segundos.

Corriendo frente a compañeros de la propia sociedad, que trataban de forzarlos a una marcha percipitada, los atletas Angel Aixalá, Pancho Arango, Ernesto Estévez y su hermano Luis, pertenecientes al Vedado Tennis Club, rompieron el record existente en la distancia de 1,600 metros relevos y establecieron uno nuevo que llega a tres minutos treinta y tres segundos.

El primer hombre del cuarteto, Aixalá, corrió lo mejor que pudo, pero falto de la etamina suficiente, solo pudo cubrir sus 400 metros en 55 2|5 segundos, le siguió Pancho Arango, quien hizo un tiempo de 52, 1|5 y luego vinieron los hermanos Estévez, que son hoy en día los mejores corredores que tiene en sus filas el team azul, y que cubrieron su distancia en brillantísimos performances.

El record anterior de la distancia, que estaba en poder de los Caribes, era de 3 minutos, 36 segundos.

Crónica de Esgrima

EN EL COLEGIO DE BELEN. LA EXCELENTE LABOR DEL PROFESOR ALFREDO GRANADOS.

Acaba de efectuarse, con gran lucimiento y entusiasmo, el Campeonato anual de esgrima entre los alumnos del Colegio de Belén, que, como todos los años, al finalizar el curso, miden sus fuerzas, entre sí, para poner de manifiesto los adelantos que han obtenido bajo la sabia dirección del correcto y caballeroso profesor señor Alfredo Granados, que brilla en primera fila entre nuestros profesionales del noble arte, y que, además, figura como maestro-director del antiguo y prestigioso Círculo de Esgrima Alesson.

Las competencias de armas este año, en el Colegio de Belén, se desarrollaron dentro del mayor orden y entusiasmo, resultando todas las "poules" muy reñidas, necesitándose diez días para terminarlas, debido a los muchos empates obtenidos por los jóvenes esgrimidores y futuras estrellas en el deporte en que Ramón Fonts, nuestro ilustre compatriota, tantos días de gloria ha conquistado para Cuba.

Bueno es hacer constar que en estas competencias en el Colegio de Belén, fué una vez más probado, con éxito, el botón marcador "Cuba", invento del señor Rozas, y que ha sido presentado al Concurso organizado por la Federación Internacional, augurándoles todos los que lo han usado, un triunfo seguro.

Y ahora pasaremos a ofrecer los nombres de los nuevos Campeones del Colegio de Belén, y el puesto que ocuparon.

Hélos aquí:

CAMPEONATO JUNIOR

Florete

1.—Mariano Socarras.
2.—Lisardo Martínez.
3.—Manuel Arroyo.

Espada

1.—Manuel Arroyo.
2.—Lisardo Martínez.
3.—Joaquín P. Durán.

Sable

1.—Mariano Arroyo.
2.—Lisardo Martínez.
3.—Enrique Cazares.

CAMPEONATO SENIORS

Florete

1.—Humberto Cortina.
2.—Félix Ayón.
3.—Eduardo Zayas Bazán.

Espada

1.—Humberto Cortina
2.—Guillermo de Zéndegui.
3.—Félix Ayón.

Sable

1.—Humberto Cortina.
2.—Félix Ayón.
3.—Francisco Olazábal.

Todos los triunfadores son dignos de los mayores elogios, pero, no podemos dejar de hacer párrafo aparte para algunos, como Humberto Cortina, que obtuvo tres primeros puestos a las tres armas; Mariano Socarrás, con dos primeros puestos, a florete y sable; Lisardo Martínez, con tres segundos lugares a las tres armas, y Félix Ayón, con los honores del segundo puesto en sable y florete y un tercer lugar en espada.

A todos, pues, nuestra felicitación y nuestro aplauso sincero.

Sin olvidar, claro está, al Colegio de Belén, que así ofrece un nuevo motivo de darle auge y prestigios al deporte de las armas, y al profesor Alfredo Granados, nuestro querido amigo y estimado maestro.

AIZ.

Elecciones en la Asociación de Hermanos Maristas

Ha sido grata la noticia recibida por nosotros que el doctor Antonio Martínez, ex-Presidente de la Federación de Estudiantes de la Universidad de la Habana, orador de altos vuelos y en la actualidad Abogado Consultar de la Secretaría de Hacienda, está postulado para Presidente en la candidatura número uno que presentan elementos progresistas de la Asociación Marista, para las elecciones del domingo ocho del actual. El Dr. Martínez, acostumbrado a presidir organismos de esta clase y brindando en ellas todas sus energías y buenos deseos ha de dar al pabellón Marista días de alegría y de triunfos, esto unido a la cooperación que han de brindarle sus compañeros de candidatura tales como los señores Jorge Hyatt, Avelino Pérez, Ricardo Sirven y Alfonso Pérez todos de reconocida capacidad intelectual y moral para ocupar cargos de tanta importancia.

Nosotros felicitamos a todos los componentes de esta candidatura, pues de antemanó le aseguramos un ruidoso triunfo y en particular a los señores Martínez, Hyatt y hermanos Pérez, amigos muy ajreciados por nosotros.

DE LOS CAMPEONATOS DE SEGUNDA CATEGORIA Y DE RESERVA

La Juventud Asturiana se clasifica Campeón de Reservas.—El Vigo ganó por forfeited. — Los olimpistas apabullaron al Castellanos.—Brillante victoria del Hatuey.—El Castellanos, Campeón de la Serie "B"

Juventud 2; Real Iberia 1.

Gran espectación había por presenciar este match que no decidiría el resultado final pues aunque los astures perdieran todavía llevarían un punto de ventaja a sus terribles rivales los ibéricos.

No obstante, minutos antes de empezar el partido, el Mundial se hallaba rodeado interiormente de unos centenares de fanáticos.

Por fuera y en posición histórica, había muchos que trataban de ver el interesante juego por las rendijitas.

A las órdenes del gigantesco Matievich alinean ambos onces.

Querr; Estadoño; Pedro; Martiño; Catalán; Benigno; Zapico; Fernando Enrique; Ernesto y Montañés, forman por los campeones y los realistas presentan a José Ramón; Campa; Sanmartín; Barrios; Joaquín; Abella; Rivas; Amador; Begoña; Spencer y Montañés.

Con más aplomo y serenidad la Juventud lleva sus avances ante el marco defendido por José Ramón, donde este y sus zagueros tienen que emplearse a fondo para alejar el peligro. Todo lo contrario ocurre en el ataque ibérico donde por juego individual pierden todos los balones.

Los medios asturianos están jugando acertadamente, empujando "palante" a su ataque. Hay varias intervenciones con éxito de José Ramón.

Zapico marca el primer goal astur al robarle un balón a Joaquín, que lo había retenido en sus pies demasiado tiempo.

Sigue dominando la Juventud defendiéndose bien el Iberia. Barrios es el que más se distingue del sexteto defensivo blanquiazul.

El segundo goal lo marca el Catalán de un chut colocado que sorprendió al puerta realista. Amador baja a la defensa cuando el mal estaba hecho. Finaliza el primer tiempo dos por cero a favor de los campeones. En el segundo el Iberia rehace y domina ligeramente.

Estadoño y Pedro se lucen limpiando su área con seguridad.

Begoña chuta, rechazando Querr flojamente. Montañés vuelve a chutar y el balón sale a hick.

Incursión asturiana que Barrios corta.

Spencer marca el único goal ibérico, después de sortear a varios astures y cañonear despiadadamente al meta astur, que sólo pudo tocar el balón con la punta de los dedos.

El partido termina con el dos por uno ya indicado.

Distinguidos: Amador Barrios, Spencer y José Ramón, por el Iberia y por la Juventud: Estadoño, Catalán, Benigno y Zapico.

Matievich arbitró con acierto.

Vigo I; Santander 0; (forfeited).

El Santander no se presentó en el terreno y los vigueses ganaron el juego descansados.

Se improvisó un match en donde tomó parte el elemento "peñístico" y que derrotaron al Vigo por 8 a 1.

Olimpia 8; Castellanos 0.

Los rojiazules de Solís Jr. se dieron gusto marcando tantos a los sufridos castellanos, que no hicieron más que defenderse de las acometidas de los "leoparditos". Los goal fueron anotados por Manrique (3); Caldones (2); Zamorita (1); Pardo (1) y el puerta castellano metió el otro en su propia portería.

Por el Castellanos hacemos especial mención de Monguito y Perdices, que se defendieron bravamente.

Hatuey 3; Villalegre 0.

El Hatuey ganó este juego por el ancho margen de tres a cero; ancho por el calibre del contrario. Marcaron los goals Arturo; Vega y Zamorano.

Con esta victoria, si hubiera perdido el Castellanos serían los Campeones de su serie, pero el Castellanos ganó y no se pudieron dar ese "gustazo".

Para otra vez será.

En Almendares a la una jugaron los defensores de la enseña de Castilla y los vascos.

Los muchachos que masajea Alejandro y capitanea el Valentino Lucio, conquistaron la victoria y el título de campeones de la serie B.

Nuestra felicitación tanto a uno como a otro al ver coronado por el éxito los esfuerzos de sus muchachos.

Con este juego terminaron oficialmente los juegos inter-series; ahora a la final que promete ser interesante.

Ni el mismo industrial señor Claudio Conde pensó al organizar los concursos futbolísticos, que alcanzarían tan grande éxito. Puede decirse, sin incurrir en hipérbole alguna, que en la Habana no se habla de otra cosa ya que la Habana entera está llena de futbolistas, o mejor dicho, de entusiastas por el por balón redondo.

El pasado domingo, y con motivo del encuentro de Fortuna y Juventud, se demostró lo que dejamos dicho. Ningún otro espectáculo de sport reúne concurrencia tan numerosa como se registra dominicalmente en los juegos de futbol en Almendares Park.

Los encargados del conteo tuvieron una gran labor, pues una enormidad de votos fueron enviados en vista de que estamos ya en los últimos escrutinios. Esa enormidad de cupones que se han enviado, ha sido obra de la labor que han venido realizando los clubs, grupos de asociados que luchan por sacar triunfantes a los jugadores estrellas de sus respectivos teams. Además, en la oficina del señor Claudio Conde, se han cangeado infinidad de chapitas de Cabeza de Perro por cupones, pues según se sabe dichas chapitas valen por cinco de los cupones que se publican en la revista futbolística "Deportes", y en los preventivos que semanalmente se reparten entre los aficionados que concurren los domingos a los juegos.

Puede decirse que ningún otro concurso entre los futbolistas de la Habana, ha alcanzado el éxito de este que ha organizado el señor Claudio Conde, bien asesorado por los señores Pedro Fernández Alonso, Maximino Fernández y Pepe Reina, Director, Administrador y Redactor respectivamente, de la revista "Deportes".

A continuación ofrecemos el resultado del conteo de votos celebrado en la noche del lunes, ante una gran concurrencia la cual fué obsequiada espléndidamente con pastas y licores.

El mejor equipier: Avelino Suárez 24871; Manuel Cespón. 17815; Bernardino Míguez. 7749; Cosme Vázquez, 1798; Juan Lozano. 769; Miguel Galcerán. 15; Federico Charles. 7; Bienvenido, 1.

Mejor conducta: Gregorio Fernández. 24871; Joaquín Santos. 17815; B. Míguez. 7749; Cosme Vázquez, 1795; Juan Lozano, 769; Federico Charles. 22; Lorenzo Touriño, 4; J. L. Pita. 3; José Vega. 1.

Más útil: Victor Argüelles, 24871; Alberto Vidal. 17815; B. Míguez, 7749 Cosme Vázquez, 1798; Juan Lozano. 769; Luis Domingo. 15; José Fábregas, 7; José Villar. 4; Martín Santos, 1.

Será el Domingo en el Stadium el Match Inclaneros vs Loma

Ultimos acuerdos de la Federación de Foot Ball en su reunión del día 4

Por celebrarse en la tarde del domingo las competencias de track entre los seniors, se ha acordado que el tercer juego de la serie de base ball que están jugando los bolshevikes del Loma Tennis y los caribes de la Universidad, se efectúe en la mañana del propio domingo, pasado mañana; a las nueve y treinta en punto dará comienzo el juego.

De esta manera, los fanáticos tendrán una buena oportunidad de asistir a los dos espectáculos deportivos amateurs, que son recibidos siempre con intenso júbilo. Al mismo tiempo, el que no haya visto un match de esta serie, podrá trasladarse el domingo al Stadium Caribe, donde se jugará una pelota de altura.

Tanto el Loma como los ahijados del doctor Inclán, han hecho en esta semana interesantísimas prácticas y esperan encontrarse en las mejores condiciones posibles para dicho encuentro. Pepe Guasch se hará cargo del box de los estudiantes y Pablito Palmero figurará por los Bolsheviks.

Estado del Campeonato de Futbol

PRIMERA CATEGORIA:	J.	G.	P.	E.	Pts.	GF.	GC.
J. Asturiana	11	9	2	0	29	26	11
Fortuna	10	9	1	0	28	24	7
Hispano	11	8	3	0	27	28	13
Real Iberia	11	4	5	2	21	26	17
C. Gallego	10	4	5	1	19	13	12
Olimpia	11	3	6	2	19	17	15
Catalunya	11	3	8	0	17	15	43
Vigo	11	0	10	1	12	3	34

SEGUNDA CATEGORIA. (A).	J.	G.	P.	E.	Pts.	GF.	GC.
Baleares	10	7	1	2	26	20	5
Covadonga	10	6	3	1	23	18	9
Stadium	10	3	3	4	20	8	11
Santander	10	3	3	4	20	10	9
España	10	1	5	4	16	6	16
Victoria	10	1	6	3	15	4	16

SEGUNDA CATEGORIA. (B).	J.	G.	P.	E.	Pts.	GF.	GC.
J. D. Castellana	10	8	2	0	26	18	9
Hatuey	10	7	2	1	25	21	8
Jovellanos	10	1	3	6	18	9	12
Villalegre	10	2	4	4	18	8	13
C. Vasco	10	2	4	4	18	8	9
Compostela	10	1	6	3	15	5	18

SEGUNDA CATEGORIA. (C).	J.	G.	P.	E.	Pts.	GF.	GC.
América	8	6	1	1	21	17	2
U. C. Baire	8	5	2	1	19	6	2
Templete	8	5	3	0	18	5	7
Athletic	8	3	5	0	14	3	13
Macabeo	8	0	8	0	2	0	7

RESERVA.	J.	G.	P.	E.	Pts.	GF.	GC.
J. Asturiana	15	13	0	2	43	44	7
Real Iberia	14	9	2	3	35	24	6
Olimpia	14	10	3	1	35	20	8
Vigo	14	9	4	1	33	15	15
Santander	16	7	7	2	31	10	19
J. D. Castellana	15	4	11	0	23	8	52
C. Gallego	16	4	10	2	21	4	14
Catalunya	16	3	13	0	16	6	22
Hispano	16	3	12	1	13	19	7

Habana, 2 de Mayo de 1927.

JOSE REINA,
Compilador Oficial.

Los Senadores han demostrado hasta el presente que pueden figurar como contendientes hasta los finales

Teniendo en sus filas bateadores del calibre de Goslin, Sam Rice, Speaker y Judge, el team senatorial solo necesita de un pitching aceptable para ganar sus encuentros. Tris Speaker está jugando magníficamente para Stanley Harris.

(CRONICA DE BABE RUTH)

WASHINGTON, mayo de 1927.—(Por correo). Antes de iniciarse la campaña de 1927, señalé a los Senadores como los más indicados para ofrecer fuertes batallas a los Yankees y al Filadelfia en el curso del pennant. Muchos se rieron de mi opinión, sin embargo, el trabajo realizado hasta ahora por los muchachos de Harris me demuestra que no estuve tan equivocado en mi apreciación. Los Senadores están luchando mucho y tienen derecho a seguir en primera división hasta el final. He aquí porqué:

BUEN BATTING

Primeramente, tienen mucha fortaleza en su batting. Un club que cuente con los servicios de Goslin, Rice, Speaker y Judge, tiene derecho a ganar muchos encuentros, pues estos niños, a más de fildear y atacar a la perfección, saben batear de hit cuando un batazo bueno significa una carrera.

No creo que estén en mejores condiciones, ni tan fuertes como hace dos años, pues tienen en su infield algunos jugadores nuevos que distan mucho de jugar la pelota que ejecutaron Bluege, Peck y Harris, en la campaña de 1925. Su pitching staff tampoco está en las mismas condiciones, sin embargo, poseen mucho hitting y esto es algo primordial en las aspiraciones de un team.

LA CONTRATA DE SPEAKER

Lo mejor que hizo Clark Griffith en el invierno, fué adquirir los servicios de Tris Speaker. Este veterano es bastante viejo y su cara se va llenando de arrugas con mucha facilidad, pero aún tiene vigor y todavía sabe pararse en el diamante y hacerse respetar.

Para mí no hay en el baseball actual un fildeador más natural, ni un bateador más peligroso que Speaker. No me explico por qué algunos clubs dejaron escapar la oportunidad de adquirirlo. El significa un refuerzo grande y un hombre que está siempre dispuesto a jugar una pelota honrada y llena de interés.

EL PROBLEMA SENATORIAL

El problema de Harris está en los pitchers. Walter Johnson y Coveleskie se ponen cada vez más viejos y no se puede confiar mucho en ellos por el momento; lo mismo pueden dar nueve ceros, que explotar ruidosamente víctimas del hitting de los contrarios.

Unido a estos dos, Harris tiene como pitcher de confianza a Hollis Thurston. Este muchacho está en excelentes condiciones. Sus curvas rompen con pasmosa facilidad y teniendo un team que lo defienda, como el Washington, podrá ganar más de veinte juegos en la temporada. Bucky hizo un magnífico cambio cuando lo adquirió.

Ayer estuve hablando con Harris sobre los pitchers de su novena, y me declaró que esperaba mucho de Alvin Crowder, quien parece tener malicia suficiente para engañar a los hitters de las Mayores. El le dará toda clase de facilidades para que se abra paso, y si falla, entonces será sustituido por Murray, que estuvo hace tiempo con nosotros.

EL BOSTON CON BUENOS PITCHERS

Y ya que hablo de pitchers, bueno será que diga dos palabras sobre el Boston Red Sox, donde trabaja mi querido amigo Bill Garrigan, a quien compadecía cuando se hizo cargo de la dirección del team.

Entiendo que los Red Sox están en tan malas condiciones, que pasarán algunos años antes de que logren ganar un pennant en la Liga Americana. Quizás me equivoque, pero tengo la seguridad de que estoy hablando muy cerca de la verdad. El team está manco en muchos departamentos y sólo puede gritar alto cuando se habla de pitching. Por lo menos, con los Yankees han demostrado hasta ahora que tienen hombres que saben curvear.

Ríanse del Boston lo que ustedes quieran. Considérenlos infelices o verdaderos "arañas" como peloteros, envíenlos al sótano en todas las selecciones que ustedes hagan, pero no olviden nunca lo que voy a decirles:

Con Ruffing, Wiltse, Harriss, Wingfield y Weltzer, los Red Sox tienen cinco pitchers que tienen muy pocos rivales en la Liga Americana. Los cinco saben pitchear como ordenan las reglas y han de ganar muchos juegos antes de que finalice la campaña.

Si los jugadores de Carrigan supieran batear un poquitico, estos lanzadores no se verían forzados a trabajar mucho para triunfar, pero sucede que mientras ellos dejan en cuatro o cinco carreras a los contrarios, sus compañeros apenas si pueden pisar dos veces el home.

Las derrotas del Boston se deben exclusivamente al débil trabajo de los jugadores regulares. El día que estos señores decidan jugar buena pelota y confeccionen sus hits cuando cada batazo signifique una carrera, entonces la suerte del team variará por completo y saldrán del sótano de la Liga, donde parecen destinados a permanecer por los siglos de los siglos del base ball.

El procedimiento científico Mennen— para ablandar rápidamente la barba

DERMUTACIÓN

Media pulgada de crema Mennen en la brocha es suficiente para una *excelente afeitada.* ¿Por qué?

El ablandamiento científico de la barba, llamado Dermutación, prepara cualquier barba para una *excelente afeitada* en el momento necesario para ajustar la navaja. Usese cualquier agua—caliente, fría, dulce, dura. Todas son lo mismo para la crema Mennen.

Bálsamo Facial Mennen

El antiséptico para después de afeitarse, remueve el brillo de la cara y cura las cortaduras pequeñas. Sin grasa, absorción rápida. Envasado en tubos de uso más fácil que las lociones en botellas.

La Crema de Afeitar Mennen y el Bálsamo Facial Mennen se venden en todas partes.

Unico Representante:
SR. J. H. RODRIGUEZ
Calle Luz, No. 30 Habana, Cuba

CREMA DE AFEITAR MENNEN

SPORTFOLIO

Quién es mejor tercera base, Traynor de los Piratas o Lindstron de los Gigantes? Y quién es superior entre Jackson y Glenn Wright?

Quiénes cuentan con mejor pitching y mejor infield, los Piratas o los Gigantes?

Cuál de los dos Cuban Stras que van este año al Norte es mejor, el de Pelayo Chacón o el de Tinti Molina?

Quién es el mejor left fielder cumano?

Cuál es el pitcher de la Liga Nacional que posee mejores curvas?

Cuándo se realizó el último triple play sin asistencia de las Ligas Mayores?

Fué alguna vez campeón de la división middle weight el pugilista Frank Klauss?

Ha existido algún juego en el que una novena bateó cinco hints sin anotar carrera?

Dónde se jugarán los matches finales de la Copa Davis en 1927?

Un bateador trata de tocar la plancha con dos strikes y pifia la jugad. El catcher, a su vez, pifia el strike. Es out automáticamente el bateador o hay que tocarlo?

RESPUUESTAS A LAS PREGUNTAS DE AYER.

Los Atléticos de Filadelfia le anotaron en 1912 veinte y cuatro carreras en un inning al pitcher Travers, del Detroit, siendo éste el record de las mayores.

Sir Barton es el único caballo que ha ganado en un mismo año el premio del Preaknees y después el Derby de Kentusky.

Los Piratas compraron al pitcher Emile Ide al club Okhahoma, de la Liga del Pacífico en 1922, pagando 15,000 pesos por sus servicios.

El record de las mujeres para el salto largo con impulso es de 17 pies, estando en poder de E. Stinde, de la Savagge School A.

La regla que permite anotarse un home run en la última parte del noveno inning—aun cuando la carrera de la ganancia está en las bases,—fué establecida en 1920.

Glenn Wright, de los Piratas, está considerado como el mejor short stop del mundo, y por tanto, superior a Dave Bancroft, de los Bráves.

Jack Bentley bateó anteayer un home run por los Gigantes. Es el único jugador de Mc Graw que ha bateado un cuadrangular ,después de los que usted nos señala.

Earl Smith, de los Piratas, es más completo que Bubbles Hargrave, del Cinci. Este último bateó bien el año pasado, pero eso no quiere decir que sea un slugger consumado, casi nunca pasa de .325. Smith, en cambio, no sólo batea bien, sino que es un receptor de mucha inteligencia.

Mark Koenig, de los Yankees, es superior como hitter y como fildeador a Buddy Myer, que acaba de ser cambiado por los Senadores al Boston.

Lea mañana: Sportfolio.

MUSEO DEL ESTUDIANTE

OBSEQUIO a los alumnos de las escuelas públicas y privadas de la República

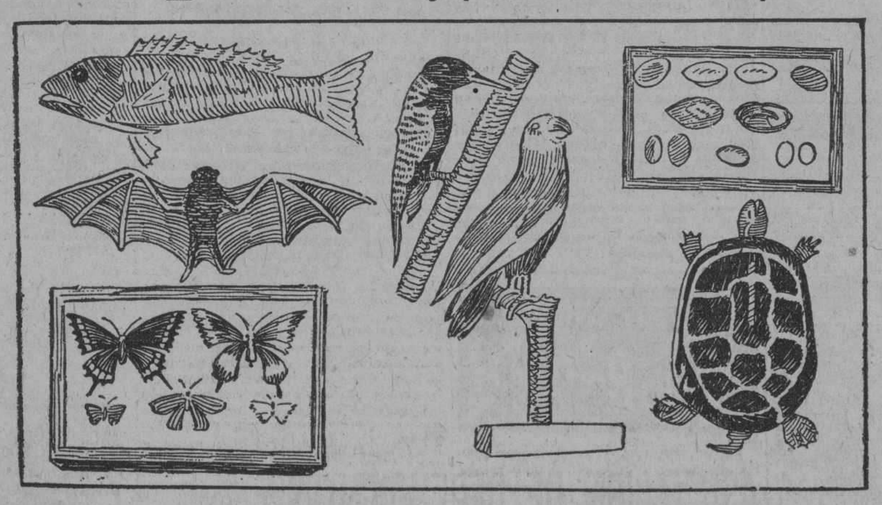

Siendo los deseos de los Centros Oficiales, nacionalizar la enseñanza en las escuelas primarias, presentando a todos los niños cubanos una manera de conocer nuestro país, ofrecemos a Ud. una oportunidad de adquirir ejemplares zoológicos de nuestra fauna, para fomentar su pequeño museo, y, al mismo tiempo, hacer la enseñanza de los Estudios de la Naturaleza por un procedimiento intuitivo.

MODO DE OBTENERLO

Para la adquisición de los ejemplares sólo se requiere el número de etiquetas de la lata de leche Nodriza que a continuación se expresan:

Una caja de insectos	desde	100	etiquetas
Una caja de caracoles	"	150	"
Una caja con crustáceos	"	180	"
Un pez	"	450	"
Una tortuga	"	350	"
Un ave	"	500	"
Un murciélago	"	350	"
Una caja minerales	"	200	"

Estos regalos se exhiben en la acreditada Peletería LA CASA GRANDE, San Rafael y Amistad.

Las etiquetas serán cangeadas en el Dpto. de

LECHE NODRIZA. Tel. M-3550 **S. IGNACIO 32**

CONCURSO DE VIAJES para la SERIE MUNDIAL

El DIARIO DE LA MARINA ofrece diez pasajes de ida y vuelta de primera clase en vapor y ferrocarril, desde la localidad donde resida el fanático a los lugares donde se celebren los juegos de la SERIE MUNDIAL DE BASE BALL.

ESTE ofrecimiento comprende también una dieta de $100.00 a cada beneficiado, acceso al Grand Stand de los terrenos donde se efectúen los desafíos y los boletines de pasaje en primera clase entre las dos ciudades donde se efectúen los juegos.

BASES

1a.—Todos los días a partir del sábado 22 se publicará en nuestra página de sports un cupón conteniendo el programa o "schedule" de los juegos que hayan de celebrar los clubs de la Liga Americana y Nacional una semana después. Por ejemplo, el cupón que se publique el lunes 4 de Julio contendrá el programa de los juegos que habrán de verificarse el lunes 11 de Julio.

2a.—El concursante llenará las casillas correspondientes a los clubs que a su juicio han de ser los triunfadores en ese día.

3a.—Una vez marcado el cupón, el concursante lo enviará por correo o lo depositará en el buzón que estará colocado al efecto en nuestro Departamento de Anuncios Clasificados, situado en el edificio de este periódico por la Avenida del Brasil (Teniente Rey) al lado del ascensor.

4a.—Los cupones-programas podrán enviarse todos los días uno a uno, o varios juntos. En ambos casos para que sean válidos deberán llegar a nuestro poder veinticuatro horas antes de la celebración de los juegos a cuya selección corresponda.

5a.—Cada concursante puede enviar tantas soluciones como cupones llene.

6a.—Serán triunfadores de este Concurso los diez primeros concursantes que mayor número de puntos hayan acumulado hasta el día 20 de Septiembre, fecha en que terminará esta competencia.

7a.—El acierto tiene que ser total: esto es, el concursante para anotarse puntos ha de acertar todos los ganadores del programa contenido en cada cupón, siendo declarados sin valor, a los efectos del Concurso, los que no reúnan ese requisito.

8a.—Como no todos los días se anuncian igual número de juegos, y habrá días en que no se celebren todos los desafíos, por lluvia o por otra causa imprevista, el cómputo o conteo de puntos se llevarán a cabo en la siguiente forma: Cuando habiéndose anunciado más de cinco desafíos se celebren cuatro o menos, la selección será nula.

Cuando los desafíos anundos en el cupón-programa fuesen el máximo, esto es, ocho y se celebraran todos, a quien acertara se le anotarán ocho puntos.

Cuando los desafíos anunciados fueran siete y se celebraran todos, a quien acertara se le contará siete puntos.

Cuando los desafíos anunciados fueran seis y se celebraran todos, a quien acertara se le anotarán seis puntos.

Cuando los desafíos anunciados fueran cinco, quien acertara se acreditarán cinco puntos.

En los días que hubiere que anunciar menos de cinco desafíos no se insertará el cupón-programa.

9a.—Cuando los desafíos anunciados en el cupón-programa fuesen ocho, siete, o seis y se celebraran menos de los anunciados, pero más del mínimo (cinco) señalado en el párrafo anterior, se computará la anotación de acuerdo con la base más arriba establecida.

10a.—En el caso improbable de que al terminar el Concurso resultara empate entre dos o más de los concursantes que ocupen los últimos puestos, se dejará a la suerte que decida quiénes han de resultar beneficiados.

11a.—El resultado de los escrutinios se publicará todas las semanas.

NOTA:—En los días que se celebren dobles desafíos (Double Headers)) y estuvieran anunciados en el Programa, serán válidos los dos juegos, si son ocho o menos los matches celebrados; pero si no estuvieran anunciados en el Programa o fueran más de ocho los celebrados, se contará, para los efectos de este Concurso, solamente el primero de los dos juegos celebrados entre los mismos Clubs. En caso de empate, de uno o más juegos, se contará como ganadores los clubs empatados.

Por orden de la Administración no podrá tomar parte en este concurso ninguna persona que cobre sueldo del DIARIO DE LA MARINA.

La correspondencia diríjase al DIARIO DE LA MARINA, Departamento del Concurso "Serie Mundial".

M.E.C.D. 2016

PARA LA VI CONFERENCIA

Viene de la PRIMERA página

misiones en las aulas de la Escuela de Derecho.

El Subsecretario Campa hablando anoche con nuestro repórter de su Departamento le manifestó que, es casi seguro que sea la Universidad el sitio definitivamente escogido para las Conferencias, ya que, no pudiendo prestar ese servicio el hemiciclo de la nueva Cámara de Representantes por hallarse todavía en construcción, es la Universidad Nacional el único edificio que está en condiciones de ofrecer sus salones para la Conferencia.

El doctor Martínez Ortiz estudió sobre el terreno las reformas que se hacía necesario introducir en el aula magna y en las de la Escuela de Derecho, tales como la pintura y decorado de las mismas, sin contar el mobiliario que ha de ser enteramente nuevo y adecuado para el caso.

Una vez que regrese el Presidente de la República de su viaje a los Estados Unidos, el Secretario de Estado se entrevistará con él acerca de este particular, sometiendo a su consideración el asunto.

Caso de aprobar el Presidente los propósitos del Secretario de Estado, entonces y de acuerdo con el Secretario de Obras Públicas, se estudiará la forma de la adaptación del aula magna de la Universidad para la Conferencia, la terminación de las obras que se ejecutan en el edificio para la Escuela de Derecho, la construcción de una escalera monumental de mármol que dé acceso por la Avenida de la República, a la Universidad y el embellecimiento de los jardines de la misma.

El doctor Campa dijo a nuestro repórter que si al cabo fuese escogida la Universidad como sede para la Conferencia, en diciembre estarán terminadas todas las obras de adaptación, agregando que existe en toda la América ánimo muy favorable a la Conferencia.

LA SUSCRIPCION

Viene de la PRIMERA página

Asistieron también al referido acto la señorita Magdalena Vargas Conesa, que desde los primeros momentos demostró gran interés por la suerte de la desventurada familia; el señor Manuel Aznar, director técnico del DIARIO; el señor José Sobrino, administrador; el señor Joaquín Pina, tesorero; el doctor Manuel Abril, letrado consultor de la Empresa y otras personas.

FRASES DE AGRADECIMIENTO

En posesión de la cantidad mencionada el señor Blanco y su esposa tuvieron, al despedirse de nosotros, las más sinceras frases de agradecimiento, rogándonos hiciéramos llegar al doctor Rivero y a cuantos habían contribuído a la suscripción, su agradecimiento por el auxilio recibido, el cual les ayudará a luchar por la vida, después de haberles librado de la desesperación que laceraba sus corazones al verse lanzados al arroyo con su pobre ajuar y sus pequeños hijos, sin tener a dónde dirigir la mirada en demanda de socorro.

Ojalá que el infortunio no vuelva jamás a cebarse en ellos, y que la nueva morada que les cobija sea nuncio de venturas y alegrías para el resto de su vida.

Evite Imitaciones

PIDA SIEMPRE

SAPOLIN

GENUINO

al comprar

Esmaltes, Tintes, Dorados, Barnices, Pulimentos. Ceras y Lacas.

Productos insuperables desde hace medio siglo—La razón por la cual han sido *muchas veces imitados pero nunca igualados*

872

Servicio

PARA el buen servicio que prestan los automóviles y autocamiones Ford y los tractores Fordson, cuentan con el funcionamiento infalible de las Bujías Champion. Durante quince años las Bujías Champion han formado parte integrante de todo motor que sale de la fábrica.

Las Bujías Champion prestan mejor servicio durante más tiempo. No conviene nunca tener las bujías en servicio más de 20.000 kilómetros. El gasto de renovación es ampliamente compensado con la economía de gasolina y aceite.

38

Representante de la fábrica
C. H. MACKAY
Morro Num. 58 Habana

CHAMPION
Para Todo Motor
Toledo, Ohio, E.U.A.

Se Quemó Ayer una Casa de Madera en Güira de Melena

En el edificio se habían establecido dos hermanos hacía tan solo dos meses

GUIRA DE MELENA, Mayo 5. DIARIO DE LA MARINA, Habana.—Hoy a las dos y media de la madrugada, el tranquilo vecindario despertóse al toque de cornetas y disparos de revólvers. La alarma cundió por todas partes, sabiendo al poco rato que todo se debía a haberse declarado un violento incendio en las casas de madera, de reciente construcción sitas en la esquina de Independencia y Enrique Figarola, propiedad del conocido comerciante Marcelino Muñiz. En ese lugar los hermanos Virgilio y Amado Calvo tenían establecida una tienda de víveres.

Los que dormían en estas casas fueron despertados por el calor de las llamas que los envolvían.

La casa, ni las mercancías estaban aseguradas, llevando de establecidos dos meses los hermanos Calvo.

Acudieron las bombas y los bomberos, que tardaron quince minutos en funcionar por la falta de agua.

Las pérdidas se calculan en 20 mil pesos.

Suponen los hermanos Calvo que el fuego fué intencional.

—Viene causando extrañeza aquí, que con harta frecuencia se estén suspendiendo las obras de la carretera de San Antonio de los Baños, no obstante haber sido subastadas hace seis meses y constar la asignación para las mismas en presupuesto. — **Rodríguez.**

EL GENERAL MACHADO

Viene de la PRIMERA página

pico. Al penetrar el tren en agujas, el maquinista hizo sonar estrepitosa y prolongadamente la sirena de la locomotora hasta que el convoy se detuvo. Al saludo correspondieron todas las locomotoras presentes en el patio y todas las máquinas de vapor de la ciudad.

Al descender de su coche el general Machado, le saludaron el brigadier general Carlos Fox, ayudante general de Georgia; el general Williams, comandante del fuerte Mc Person y notables representantes de la Vieja Guardia de Georgia, con sus pintorescos uniformes. La banda de la Escuela Tecnológica de Georgia entonó los himnos de Cuba y los Estados Unidos. Luego, la multitud ovacionó al Jefe del Estado cubano.

En la plaza situada frente a la estación terminal estaba formado el histórico regimiento 22 de infantería de los Estados Unidos, y varias unidades de la Guardia Nacional de Georgia. Al aparecer el Presidente rodeado de los generales Williams y Cox, la banda del regimiento 22 entonó el Himno de Bayamo.

De la estación, la comitiva se dirigió al Capitolio del Estado de Georgia, donde el Presidente fué recibido por el gobernador Walker y otros notables del Estado y de la ciudad. En el capitolio esperaban miles de personas al ilustre visitante, aplaudiéndolo y vitoreándolo a su llegada.

Después de la recepción en las oficinas ejecutivas, el Presidente, por medio del embajador Ferrara, expresó su agradecimiento por la acogida extraordinariamente entusiástica que se le dispensaba.

"Es muy agradable para mí ser recibido de este modo en el Sur, más que en cualquiera otra porción del país, porque somos vecinos a la otra puerta. Es sólo una estrecha franja de agua la que separa nuestra puerta de la vuestra, y estoy seguro de que ésto cimienta más fuertemente nuestra amistad, que ya ha durado tanto."

El Presidente Machado fué saludado con gran entusiasmo por más de cincuenta estudiantes cubanos, que estudian en colegios y universidades del sur, venidos a Atlanta al efecto exclusivamente. Conversó con ellos amistosamente y les dió joviales palmaditas en los hombros, y en muchos reconoció apellidos de familias de su amistad en Cuba.

Dada la presión de tiempo, no se pronunciaron brindis en el banquete celebrado esta noche en el Hotel Biltmore, pero los ayudantes del Presidente nos hicieron en su nombre estas declaraciones:

'Mi administración y política son ya completamente conocidas en los Estados Unidos y pueden sintetizarse en esto:

'Armonía en el campo político y estrechas relaciones comerciales con los Estados Unidos. Nuestras dos naciones se hallan unidas por una amistad que se consagró en los campos de batalla de San Juan y del Caney, y el hecho de que vuestros propios veteranos de la guerra hispano-americana hayan peleado hombro con hombro a nuestro lado por la causa de la libertad de Cuba no se ha olvidado ni nunca la olvidará nuestro pueblo. Si Cuba, por lo tanto no fuera una sincera y buena amiga de los Estados Unidos, cometería pecado de ingratitud.

'Por otro lado, la naturaleza ha ordenado que nuestras actividades comerciales se complementen y no choquen con los intereses de negocios de los Estados Unidos, no solo por razón de hallarse tan cerca nuestros países, formando lo que pudiera calificarse de entidad económica sino porque nuestros productos naturales son diferentes de los vuestros, lo que significa que tenemos que importar por cientos de millones de dólares de los Estados Unidos en productos agrícolas e industriales, en tanto que exportamos a vuestro país inmensas cantidades de materias primas y varios productos de nuestro suelo'.

El tren en que viaja el general Machado y su comitiva salió de Atlanta a las 11.08 p. m., rumbo a Jacksonville, a donde llegará en las primeras horas de mañana. Acudió a despedirlo una de las más enormes multitudes que recuerda haber visto la historia de Atlanta. Es esta la primera vez que visita la ciudad un jefe de Estado extranjero.

Para su Eterna Majestad la Mujer Bellos bustos reconstituídos con la legítimas e inimitables PILDORAS ORIENTALES. Maravillosas por sus buenos resultados. Pida folleto gratis a Dep. P. Orientales, Apartado 1244, Habana. - Venta en Boticas.

La Recepción a los Exploradores Cubanos que Irán a New York

El compositor y pianista Ernesto Lecuona realizará una "tournée" por los E. Unidos

NUEVA YORK, mayo 5. (A.P.) El Comité Pro-Cuba nos ha informado que está activando sus preparativos para contribuir al mejor éxito en los Estados Unidos del compositor cubano Ernesto Lecuona que en compañía del señor Juan López Serna se prepara a hacer una turné artística que empezaría en Cayo Hueso y Tampa.

Aparte de esa cooperación, el Comité aprovecharía la presencia del profesor Lecuona en Nueva York para que tome parte, con otro grupo de artistas, en los actos conmemorativos Martí, que se realizarán el día 20 del corriente, en Riverside Drive, ante la estatua de este patricio cubano.

Se proyecta incluir en los números musicales la marcha "Habana", composición que realzan bellas estrofas del poeta Gustavo Sánchez Galarraga.

El Comité Pro-Cuba está desplegando idéntica actividad para recibir a los exploradores cubanos, esperados aquí en oportunidad próxima. Pero en este particular, el Consulado general de Cuba, anticipándose a la llegada de los scouts, encauza los preparativos y mediante las gestiones personales del señor Augusto Merchan pronto quedará oficialmente constituído un Comité de recepción.

EN BOLIVIA SE HA

Viene de la PRIMERA página

principal de los periódicos opuestos al Gobierno, ha sido detenido, suspendiéndose la publicación del diario citado.

En su proclama declarando el estado de sitio, dice el presidente Siles: "El régimen de tolerancia y plenas garantías acordado por el Gobierno ha servido para ayudar la labor de los conspiradores, bajo el supuesto de la debilidad oficial".

Agrega Siles que, agentes revolucionarios han venido excitando a la rebelión al pueblo en todo el territorio de la república.

CREESE EN BUENOS AIRES QUE HABRA REVOLUCION EN BOLIVIA

BUENOS AIRES, mayo 5.— (U. P.)—Se estima que la proclamación del estado de sitio en Bolivia es consecuencia del aumento del descontento que en los republicanos y liberales produjo la actitud del presidente Siles después de las elecciones, en que formó una nueva coalición gubernamental de socialistas.

El hecho de que se sumaran a los alborotadores estudiantes numerosos grupos de obreros, se estima como principio de una acción revolucionaria, que ha dado pie al Gobierno para comenzar una contracción. Antes de los sucesos de ayer, reinaba en toda Bolivia la mayor calma.

PAGO DE LA

Viene de la PRIMERA página

los diez primeros días de cada mes, la cantidad proporcional que debe pagar por concepto del 50 por ciento del total de los gastos con que contribuye al sostenimiento de la referida institución.

Art. IV.—Los funcionarios y empleados públicos que se opongan, obstaculicen o en cualquier forma entorpezcan o demoren el cumplimiento de esta ley incurrirán en el delito de desobediencia previsto y penado en nuestro Código Penal.

Art. V.—El Estado se reserva el derecho, caso de incurrir el Ayuntamiento de la Habana en demora en el cumplimiento de su obligación, de incautarse de los fondos existentes en la Tesorería de esta entidad, hasta hacerse pago de lo que por esta atención se le adeudare. Si los fondos de que se hace mención no resultaren suficientes a la consecución de ese propósito, podrá intervenir el Departamento de Impuestos y apropiarse los ingresos que el mismo ocurran. Esta intervención y cualquier otra medida que se adopte con excepción de la responsabilidad que a los infractores pudiera comprender, cesarán tan pronto se obtenga la satisfacción completa de la deuda que las justifiquen.

Art. VI.—Esta ley comenzará a regir desde su publicación en la Gaceta Oficial de la República.

ESTADO DEL TIEMPO

Viene de la PRIMERA página

EL PARTE DEL WEATHER BUREAU PARA HOY VIERNES

WASHINGTON, mayo 5 (U. P.) —Pronóstico del tiempo por el Observatorio Meteorológico, para el viernes seis de mayo:

Costa central del Atlántico: Vientos moderados, y parcialmente nublado.

Costa meridional del Atlántico: Vientos de suaves a moderados; y tiempo generalmente despejado.

Este del Golfo de México: Vientos moderados y generalmente despejado.

Oeste del Golfo de México: Vientos frescos y parcialmente nublado.

Mar Caribe y Paso de los Vientos: Vientos de suaves a moderados; nublado y lluviosoн sobre la porción Sur.

SUSCRIBASE AL "DIARIO DE LA MARINA"

LOS ILUSTRES DOCTORES

Viene de la PRIMERA página

que se sentía estudiante y condiscípulo entre los médicos cubanos.

El doctor Muhlens hizo el epílogo del acto pronunciando estas palabras:

"En alemán tenemos un refrán que reza así" todo lo que lena el corazón tiene que brotar en ímpetu por los labios"; pero este refrán por desgracia nuestra no lo he convertido en realidad puesto que toda la gratitud y satisfacción que invade cada día con más fuerza mi ánimo, no me es dado expresarlo en el idioma vuestro con las debidas frases y la debida plenitud".

"Al pisar tierra cubana mis ilusiones eran grandes, por las informaciones de mis amigos que me habían descrito la Habana como un paraíso terrenal; pero en honor a la verdad tengo que decir que todas mis esperanzas han sido superadas más allá de toda previsión: la amistad y la hospitalidad que encontré en este hermoso país son insuperables".

Rubricó sus palabras el doctor Muhlens brindando por la patria de Finlay, Guiteras, Agramonte y Lebredo y por la Universidad de la Habana.

EN LA ACADEMIA DE CIENCIAS

En el Salón de Actos de la Academia de Ciencias de la Habana tuvo lugar anoche la sesión conjunta en que disertaron los doctores Muhlens y Case.

El tema desarrollado por el eminente radiólogo, doctor Case fué "Diagnóstico radiológico de las afecciones de la versícula biliar".

El doctor Muhlens disertó sobre el tratamiento de la parálisis general progresiva por acumulación de malaria y fiebre recurrente.

He aquí un resumen de la conferencia del doctor Muhlens:

Demostró que por el método directo — que fué el primitivamente usado en la exploración de este órgano —sólo se diagnosticaban los cálculos en el 30 por 100 de los casos y que las afecciones no calculosas escapaban al diagnóstico radiológico. Gracias al descubrimiento de Graham se ha llegado a un grado de perfeccionamiento tal que el 95 por 100 de los casos de afecciones de la vesícula, calculosas o no, se diagnostican por la colescistografía o método de investigación de Graham. Mostró la estadística de los casos examinados y los comprobados por la operación de los mismos y dijo que llevaba examinados por este método 1,800 casos, en todos los cuales administró la sustancia por inyección intra-venosa y nunca tuvo reacción de importancia y que dicho examen por vía venosa lo aplicaba rutinariamente en su Gabinete de Consultas sin necesidad de hospitalizar a los pacientes.

El Dr. Case fué felicitado efusivamente por su brillante conferencia.

Después de exponer detalladamente la técnica, el curso clínico y el tratamiento de las infecciones maláricas artificiales, el conferenciante se refirió a los resultados de este nuevo tratamiento con las palabras siguientes: "Con la gran mayoría de los observadores tenemos la convicción, de que este nuevo tratamiento ha suministrado buenos resultados en muchos casos. Es cierto que hasta hoy, no podemos hacer un juicio definitivo a pesar de que han pasado ya de seis a nueve años desde el comienzo de los primeros ensayos. Pero está probado que muchos casos han quedado en completa o buena remisión, es decir, un completo retorno a su trabajo ya desde hace seis a ocho años después del tratamiento palúdico.

Las estadísticas publicadas refieren por lo general del 25 al 40 por ciento buenas remisiones (curaciones) y de 18 a 40 por ciento remisiones incompletas. Es digno de mención que en algunas Clínicas se han observado hasta 70 por 100 y más, de buenas curaciones en los casos "recientes" que han sido tratados durante los "primeros meses" de la enfermedad.

También en la "TABES DORSAL" se han obtenido algunos buenos resultados con esta "piroterapia".

TE DE HONOR A MR. Y MRS. CASE

El doctor Gustavo de los Reyes ofrecerá hoy a las cinco de la tarde un Te de Honor al doctor Case y a su señora en su Clínica particular del Vedado.

LA CONFERENCIA DE ESTA NOCHE

Esta noche a las nueve pronunciará el doctor Case, en el Círculo Médico de Cubá, una conferencia sobre la obstrucción crónica del intestino delgado.

---

†

E. P. D.

EL SEÑOR

ROSENDO DORREGO CORBELLE

HA FALLECIDO

Y dispuesto su entierro para mañana sábado siete, a las ocho de la mañana, los que suscriben, viuda, hijos, padre, hermanos, madre política y hermanos políticos, ruegan a sus amistades se sirvan concurrir a la indicada hora, a la Quinta "La Benéfica" para desde allí acompañar el el cadáver al Cementerio de Colón, favor que agradecerán eternamente.

Habana, Mayo 6 de 1927.

María Inclán viuda de Dorrego, Rosendo (ausente), José Antonio y María Rosa Dorrego Inclán, José Dorrego Gómez (ausente), Celsa, Carmen, María, Baltasar, Antonio, Jesús (ausentes), Leonor y Herminia Dorrego y Corbelle, Rosario Santana viuda de Inclán, Franciscisco Bolaños, Ramón Dorrego, (ausente), Celia, Rosita, Enrique y José Inclán Santana.

Centro Balear

Aviso a los Sres. Asociados

Habiendo acordado la Sección de Sanidad sacar a concurso la plaza de Administrador de la Quinta de Salud, se avisa por este medio a los señores socios que aspiren a dicho cargo, que con arreglo a las bases acordadas, que en la Secretaría, en horas hábiles, podrán conocer los señores que lo deseen, podrán presentar los solicitantes sus solicitudes, hasta las cuatro de la tarde del día doce del corriente mes.

Habana, 6 de Mayo de 1927.

El Secretario,
JUAN TORRES GUASCH

4218 3d -6

SOCIEDADES ESPAÑOLAS

Fué señalada la fecha para la jira del Club Gradense

Celebraron los moscones junta general reglamentaria, asistiendo gran número de asociados. Entre los asistentes se encontraba el padre del teatro cubano, don Regino López; su entrada en los salones de la Secretaría del Centro Asturiano fué recibida con grandes aplausos por parte de los moscones.

Se encontraba presidida la sesión por el presidente titular señor Antonio Alvarez, rodeado de los vicepresidentes, señores Manuel Menéndez y Nicanor Alvarez; del tesorero, señor Manuel Fernández y del secretario señor Emilio García.

Fué leída y aprobada el acta de la sesión anterior; así como el balance trimestral presentado por el señor tesorero, el cual arroja un saldo a favor del club muy considerable, y en vista de lo cual será muy pronto invertido en celebrar una gran fiesta en honor de sus asociados.

Fueron leídas varias cartas del Centro Asturiano, entre las cuales había una, donde se nombraba al señor Antonio Alvarez, presidente de este club, como uno de los organizadores de la caravana que partirá desde el Palacio de Asturias, en construcción, hasta los jardines de La Tropical el próximo domingo, día 8, que es el día del gran festival pro sanatorio en Asturias.

Después se pasó a tratar de la parte principal de la convocatoria, consistente en celebrar en el plazo más corto una jira y matinée bailable, tras de largos debates con los que los moscones demostraban sus facultades cicerónicas, fué aprobado por unanimidad la moción presentada por la directiva, que trataba de celebrar la fiesta antedicha, siendo la fecha de la fiesta la del día 19 de junio, así que pronto nos veremos entre los moscones, gustando de una suculenta fabada, en los pintorescos y poéticos jardines, tan en moda, de la finca Las Piedras.

Los moscones, siempre tan entusiastas, volverán este año a darnos una hermosa fiesta, la que superará a la de años anteriores, una vez que el club cuenta con mayor número de asociados, los que se sienten con un gran entusiasmo por esta su próxima fiesta. La Comisión de Fiesta que preside el entusiasta Balbino Rodríguez, se encuentra activando todos los preparativos y alicientes que han de coronar esta fiesta moscona.

La Colonia Montañesa

La Colonia Montañesa de la Habana, que siempre se destacó entre los elementos españoles de la Isla por sus hermosas iniciativas va una vez más a honrarse honrando a una de las figuras literarias de más prestigio en las letras hispanas, a la gloriosa novelista montañesa doña Concha Espina, autora de obras tan bellas como "El Metal de los Muertos", "La Esfinge Maragata", "Altar Mayor", —por la que le ha sido otorgado recientemente el Premio Nacional de Literatura—, "El Jayon", "Tierras del Aquilón", y muchas más que fueron otras tantas revelaciones del elevadísimo temperamento artístico de la insigne escritora montañesa.

Conocedora la Colonia Montañesa de la Habana de algunas ligeras dificultades económicas que se le han presentado a la Comisión Pro Monumento a Concha Espina que está constituída en Madrid, entre elementos de la intelectualidad española.

Monumento consistente en una artística Fuente-Jardín que es alzará en Santander, este verano, obra del lustre escultor castellano Victorio Macho, y que está a punto de ser terminada ya, acordó recientemente organizar en esta capital algún acto que permitiera a los montañeses cooperar de nuevo económicamente a la rápida erección del citado monumento y para ello se constituyó un Comité integrado por todos los Presidentes de las Sociedades Montañesas de la Habana, dirigidos por el señor don José Barquín.

En las distintas reuniones que ha venido celebrando ese Comité se han tomado importantísimcos acuerdos entre ellos la celebración de un hermoso festival teatral que tendrá lugar después de mediados del presente mes en uno de los grandes coliseos de la capital.

Conocemos muy interesantes detalles de este acontecimiento que prepara la Colonia Montañesa, los cuales ofreceremos a nuestros lectores fecha próxima.

NOTAS SOCIALES

Elena

Elena es la maestra de escuela. Y las mil y una preocupaciones de las aulas han destrozado su salud. Elena está delgada, débil, cansada y enfermiza. ¿Qué podrá Elena hacer?

Bacalaol del Dr. Richards

Estas Tabletas del más puro aceite de hígado de bacalao son verdaderos Salvavidas. Restaurarán sus flacas energías y devolverán a su hermoso rostro la vida y el color. Aumentará de tres a cinco kilos de carnes sanas y fuertes en muy pocas semanas. ¡Y, entonces, Elena volverá a ser la activa maestra de escuela, la amada de todos. Todo esto hacen las vitaminas VIVAS del Bacalaol en cualquier época del año! (24)

Para Engordar
BACALAOL
DEL DR. RICHARDS
Para aumentar en peso, fuerza y salud
Tabletas de Aceite de Hígado de Bacalao
Sin Olor Ni Sabor

Centro Asturiano

MAS ALMA PARA EL "DIA DE ASTURIAS"— El XICU

¿Quién dijo miedo? Si alguien lo dijo, ninguno lo creyó. Ahí está **El Xicu la Llosa**, asturiano neto, cabal, hasta el forro... Quiere dar un esplendor de altura al **Día Asturiano** de La Tropical, y a este efecto, el domingo próximo se elevará gallardamente en los aires, por encima de las nubes, hasta el séptimo cielo, y en el momento solemne de repartir la fabada, descenderá en paracaídas sobre la floresta encantada de La Tropical. El valiente aeronauta no va persiguiendo los ochavos; no vuela por el **huevu sino por e fueru**, y cuando haga pie entre pitos y redoblantes, depositará su óbolo, en pesetas isabelinas en el cepillo de las ánimas a las que se encomienda en su excursión por los espacios siderales... Arriba **Xicu**! Tu eres grande, y ante ti el miedo y el espanto se mueren de risa. Por primera vez cruzará el espacio un aviador de calzón corto, montera picona y chaleco remontado.

Esto se calienta... Hay que ver!

Y habrá más: desde la salida de la "Caravana" de los Clubs, un cinematógrafo irá filmando todos los detalles, y funcionará después, durante la fiesta, en La Tropical. Nos veremos en la cinta que certificará de la esplendiez del **Día de Asturias.**

Y ainda mais: Una asociación filarmónica que cuenta con cuarenta profesores de metal, madera y cuerda, se ha ofrecido para tocar gratuitamente en La Tropical a beneficio del Sanatorio en Asturias. Acompañan dicha estudiantina, parejas de bailes populares que ejecutarán jotas aragonesas y navarras, seguidilias manchegas, boleros andaluces y tangos gitanos con donaire y remeneo.

A La Tropical, chachos, Andai pa allá, comprai ablanes y a la revolvida le obsequiais los "perdones" a la moza, si no pudo ir a la romería. Andai pa allá. La cosa está en candela. El domingo se tumba.

Actos y Juntas

CLUB PILOÑES

La junta general extraordinaria de reformas al reglamento, se celebrará el día 6 del corriente a las 8 de la noche, en la secretaría del Centro Asturiano.

CLUB ACEBO DE GANGAS DE TINEO EN LA HABANA

La Junta Directiva, que se celebrará el día 7 del presente mes a las ocho y media de la noche, sábado, en el Centro Asturiano.

Orden del día:

Asuntos administrativos.

HIJOS DEL CONCEJO DE VILLAYON

La junta general ordinaria correspondiente al segundo trimestre del año en curso, se celebrará el día 6 del corriente a las ocho de la noche en el local que ocupa la Secretaría del Centro Asturiano. Orden del día: lectura del acta; informe de la directiva; informe de propaganda; nombramiento de la Comisión de Fiestas; correspondencia y asuntos generales.

PARA SUS ANUNCIOS AVISE A Pablo R. Presno TEL-1-6809

ASOCIACION DE DEPENDIENTES

La Asociación y el homenaje en Cienfuegos al señor Falla Gutiérrez. Enviará la Junta Directiva una representación a todos los actos que se celebren el día 22 en la Perla del Sur para honrar al ilustre español que preside el Comité de Sociedades Españolas

Con motivo de descubrirse el día 22 de los corrientes, a las nueve de la mañana, en Cienfuegos el busto que la Colonia Española de esa localidad ha querido emplazar en el jardín de la Casa-Administración de su Sanatorio, para honrar así perpetuamente, el nombre de su ilustre protector y socio prominente don Laureano Falla Gutiérrez, Presidente del Comité de Sociedades Españolas de Cuba, la Asociación de Dependientes enviará a la hermosa ciudad sureña de Cienfuegos, una representación de su Junta Directiva.

Es el señor Falla Gutiérrez Socio de Honor de la Asociación de Dependientes y sostiene con esta Institución las más cordiales relaciones de amistad. La Asociación de Dependientes que siempre ha visto en él un buen amigo y que en él respeta y considera a una de las figuras más prestigiosas de la colonia española de Cuba, desea unirse al júbilo que con motivo de las fiestas preparadas reinará el día 22 entre los elementos hispanos de Cienfuegos.

El busto del Excmo. señor Falla Gutiérrez, se descubrirá a las nueve de la mañana. Y al banquete que se le ofrecerá en el salón principal del Casino Español, asistirán distinguidas representaciones de sociedades españolas y cubanas.

La representación de la Asociación de Dependientes, estará encargada de realzar todas aquéllas acciones que con más elocuencia evidencien al señor Falla Gutiérrez el afecto que la Asociación le profesa; y a la Colonia Española de Cienfuegos la atenta consideración que se ha dispensado merecidamente a su solicitud invitando para los actos mencionados.

EL RECIBIMIENTO AL GENERAL MACHADO

La Asociación de Dependientes se sumará al recibimiento que la ciudad de la Habana proyecta tributar, en la mañana del sábado, a su ilustre Presidente General Gerardo Machado y Morales. Con este motivo el Presidente de la Asociación señor Antonio Pérez y Pérez, ha dirigido a los señores asociados, la carta que tenemos el gusto de copiar a continuación:

Asociados:

Del Norte, a donde fué en misión patriótica, regresa el Jefe del Estado Cubano, General Gerardo Machado y Morales. Las esferas oficiales, las colectividades, el pueblo, todas las clases del país, se preparan a rendirle un recibimiento cordial y jubiloso; el homenaje de consideración y alto aprecio que merece quien ocupa la Primera Magistratura Nacional. Nosotros,—un núcleo de 45.000—que sentimos las alegrías y los dolores del país, en los momentos en que este se apresta a recibir con palmas en las manos a su Jefe maximo, debemos solidarizarnos con los propósitos populares y contribuir al éxito triunfal que el recibimiento citado debe alcanzar.

El Comité de Sociedades Españolas, atendiendo cumplidamente a la invitación que le dirigió el señor Secretario del Gobierno Provincial, acordó corresponder a la gentil demanda concurriendo al recibimiento colectivamente y por medio de la representación que cada Sociedad designe. La Asociación de Dependientes ostentará, pues, de conformidad con el acuerdo del Comité su representación; pero además desea su Junta Directiva—la cual concurrirá en pleno acompañada de las Secciones—que todos los asociados se sumen a la representación social y concurran como tales al magno recibimiento que se dispensará al Honorable Señor Presidente de la República, nuestro Presidente de Honor.

Que la representación de la Asociación de Dependientes del Comercio, la ostenten prácticamente, en la mañana del sábado, todos los asociados que puedan concurrir al acto del recibimiento, que todos pongan lo que esté de su parte para tributar a Cuba, homenajeando a su presidente, el caudal de afecto que ella nos inspira.

Antonio Pérez y Pérez
Presidente Social.

La Habana. 6 de Mayo de 1927.

Los asociados se enterarán por la Prensa, del lugar que le corresponde ocupar a la representación de la colonia española, en la mañana del sábado durante el recibimiento al General Machado.

EL BAILE DE LAS FLORES

La sección de recreo y adorno de esta institución de la que es presidente nuestro estimado amigo señor Antonio Borges, vicepresidente señor Raul Riquelme, secretario, señor Luis Herreros y vicesecretario, señor Julio González, están trabajando activamente en la organizacin del tradicional baile de las flores, que se celebrará en los espaciosos salones con que cuenta esta prestigiosa sociedad el próximo domingo día 8.

Tenemos noticias de que los bouquets con que serán obsequiadas las damitas, han de ser de exquisito gusto y arte.

El adorno que lucirán esa noche las entradas, escaleras, y salón han de ser una cosa espléndida a juzgar por los preparativos que está haciendo el jardín El Fénix, al cual le ha sido adjudicado dicho trabajo.

HISTORIA DE LA REPUBLICA DE CUBA

Por CHARLES E. CHAPMAN

Con el título de "History of the Cuban Republic" se ha publicado en los Estados Unidos, una obra que estudia la política de los pueblos Hispano Americanos y como su nombre lo indica, muy especialmente de CUBA, a la cual se contrae especialmente. Trata del desarrollo de nuestro país desde la época de la Colonia, hasta los tiempos presentes, abarcando todos los aspectos de su desenvolvimiento y haciendo a veces juicios atrevidos e interesantes.

Forma la obra un tomo en 4º en tela (Texto en inglés). .. .. $ 5.50

ULTIMAS NOVEDADES EN MEDICINA

GARCIA RIVERA (Dr.)—LECCIONES SOBRE PALUDISMO. Interesante Monografía publicada por su alumno el doctor Juan J. Castillo, que contiene todas las explicaciones dadas en su clase de Parasitología, en la Universidad. Habana 1927. 1 folleto en 4º a la rústica.. .. .. $ 0.80

EIZAGUIRRE (EMILIANO).—CIRUGIA PLEURO-PULMONAR. Interesantísima Monografía, ilustrada con numerosas radiografías. Madrid 1927. 1 tomo en 4º a la rústica.. .. " 3.20

KAMMERER (Dr. HUGO.)—ENFERMEDADES ALERGICAS. Indiosincrasias, Asma, Fiebre del heno, Urticaria, Jaqueca, etc. Barcelona. 1 tomo en 4º encuadernado en tela.. .. .. " 2.50

REMINGTONS'S PRACTIQUE OF PHARMACY. Obra escrita por los físicos y químicos bacteriólogos más eminentes, especial para servir a los farmacéuticos, físicos y médicos. Séptima edición con más de DOS MIL páginas. Philadelphia. 1 tomo en 4º encuadernado en tela .. .. .. "12.00

SCHANZ (Dr. A.)—TRATADO DE ORTOPEDIA. Obra escrita para médicos prácticos, ilustrada con numerosos grabados, hechos especialmente para la obra. Barcelona 1927. 1 tomo en 4º encuadernado en tela.. .. .. " 9.00

JOHNSON (C. N.)—LA PRACTICA ODONTOLOGICA. Obra escrita en colaboración con los Odontólogos más eminentes e ilustrada con 1.444 grabados a cuál más interesantes, e impresa con toda pulcritud. Barcelona. 1 tomo en 4º encuadernado en tela.. .. .. "10.50

ULTIMAS NOVEDADES EN DERECHO

OSSORIO (ANGEL.)—LA JUSTICIA PODER. El autor de "El Alma de la Toga" y de "Cartas a una muchacha, sobre temas de derecho civil", ha producido este nuevo libro, de gran interés para todo abogado y especialmente para los que se dedican a la rama de la carrera Judicial. Madrid. 1 tomo en 8º encuadernado en tela.. .. .. " 1.25

ROA (ARSENIO) Y SANTODOMINGO (D.)—ENSAYO DE HACIENDA PUBLICA. Comprende las teorías y explicaciones dadas en la cátedra respectiva, por los doctores Oscar García Montes y J. Pérez Cubillas. Habana. 1 tomo en 4º a la rústica.. .. .. " 4.00

ANTROPOLOGIA JURIDICA, por el doctor Carlos M. Moran. Acaba de publicarse el Fascículo III de esta obra, que trata de Criminalogía y Criminogenia. Hay publicados los Fascículos I, II, III, IV y V. Precio de este fascículo 3º a la rústica.. " 1.60

FIORE (PASCUALE).—DE LA IRRETROACTIVIDAD DE LAS LEYES. Estudio crítico y de legislación comparada. Tercera edicinó. Madrid. 1 tomo en 4º encuadernado en pasta española " 4.50

NOVEDADES LITERARIAS

REPARAZ (G.)—PAGINAS TURBIAS DE LA HISTORIA DE ESPAÑA, QUE AHORA SE PONEN EN CLARO. Estudios interesantes. Madrid. 1 tomo en 4º a la rústica.. .. .. $ 2.00

PERET (JEAN.)—LA ORIENTACION PROFESIONAL. (Bib. Estudios Contemporáneos). Madrid. 1 tomo en 8º a la rústica " 1.20

LEROUZ (GASTON.)—ROULETABILLE EN LAS FABRICAS KRUPP. Aventuras. Madrid. 1 tomo en 8º a la rústica.. .. " 1.00

MOREAUX (ABATE.)—EL OCEANO AEREO. Astronomía popular. Madrid. 1 tomo en 8º a la rústica.. .. .. " 0.70

LEBLANC (MAURICE.)—LA SEÑORITA DE LOS OJOS VERDES. Novela. Madrid. 1 tomo en 8º a la rústica.. .. .. " 1.00

TROTSKI (LEON.)—A DONDE VA INGLATERRA? Estudios políticos. Madrid. 1 tomo en 8º a la rústica .. .. " 0.80

TRECE FABLAIAUX FRANCESES. Colección Musas, Cuentos y Leyendas. Madrid. 1 tomo en 8º a la rústica.. .. .. " 0.80

MARGUERITTE (LUCIO PAUL.)—EL CAMINO MAS LARGO. Novela. Valencia. 1 tomo en 8º a la rústica.. .. .. " 0.80

RIVAS (MIGUEL).—HORAS DE LOCURA. Novela. Valencia. 1 tomo en 8º a la rústica.. .. .. " 0.70

MACHADO (MANUEL Y ANTONIO.)—JUAN DE MAÑARA. Novela. Madrid. 1 tomo en 8º a la rústica.. .. .. " 0.70

SUBIRATS (PEDRO G.)—GUANINA. Novela cubana. Habana. 1 tomo en 8º a la rústica.. .. .. " 0.60

LIBRERIA CERVANTES
Ave. Italia, 62. Apartado 1115. Teléfono A-4958. Habana.

LA MODERNA POESIA
Obispo, 135. Apartado 605. Teléfonos: A-1171, A-1172 y A-1173. Habana.
1036 ind. 2 M

ASOCIACION DE DEPENDIENTES DEL COMERCIO DE LA HABANA

SECCION DE BENEFICENCIA

AVISO

En cumplimiento de acuerdo de la Sección de Beneficencia, se hace público, que deseando esta Asociación adquirir una finca rústica situada en lugar alto, cerca de la Capital, con fáciles vías de comunicación y con agua en abundancia, de manantiales o pozos, para establecer en ella un SANATORIO, se reciben en la Secretaría General, en horas há biles, proposiciones acompañadas de información adecuada que demuestre la bondad y conveniencia de los terrenos que se proponen de acuerdo con lo que se solicita.

Habana, 5 de Mayo de 1927.—**C. G. Toledo,** Secretario.

MAÑANA: Gran Verbena en Marianao a Beneficio de la "SOCIEDAD DE MARIANAO"

M.E.C.D. 2016

ANUNCIOS CLASIFICADOS

ULTIMA HORA

ANUNCIOS CLASIFICADOS DEL "DIARIO DE LA MARINA"

LISTA DE LAS AGENCIAS DE LOS ANUNCIOS CLASIFICADOS

DE LOS MUELLES A GALIANO

Nº 1.—Obispo y Cuba. Vidriera de tabacos.
Nº 2.—Oficios 33. Vidriera de Tabacos.
Nº 3.—Zulueta y Misión. "Hotel París", Vidriera de Tabacos.
Nº 28.—Obispo y Compostela. "La Popular". Vidriera de Billetes.
Nº 10.—Mercado de Colón. 25. "El Gallo".
Nº 9.—Consulado y Animas. Farmacia "Santa Amalia".
Nº 8.—Galiano 11. Panadería "La Flor de Galiano".
Nº 7.—Neptuno y Aguila. Almacén de Víveres "El Aguila".
Nº 6.—Galiano y San Rafael. Almacenes "El Encanto".
Nº 5.—Galiano y Zanja. Café "El Imperial". Vidriera de Tabacos.
Nº 25.—Salud y Lealtad. Farmacia del doctor Luis M. de Laosa.
Nº 4.—Monte y Amistad. Café "Marte y Belona". Vidriera de Tabacos.
Nº 51.—Oficios 50. Hotel "El Oriente."
Nº 63.—Zulueta y Dragones. Vidriera de tabacos del café del teatro "Martí".

DE GALIANO A BELASCOAIN

Nº 19.—San Rafael y Campanario. Café "Las Delicias". Vidriera de Tabacos.
Nº 37.—San Lázaro y Campanario. bodega "La Palma".
Nº 16.—San Lázaro y Belascoaín Café "Manhattan". Vidriera.
Nº 15.—Neptuno y Belascoaín. "El Gato Blanco". Billetes.
Nº 12.—Belascoaín 118, esquina a Santo Tomás. "La Villa de Navelgas".
Nº 14.—Reina y Chávez. Café "El Mundo". Vidriera de Tabacos.
Nº 34.—Vives y Figuras, bodega "El Globo".
Nº 32.—Florida y Esperanza, bodega "El Almacén de Florida"

DE BELASCOAIN A INFANTA

Nº 17.—Aramburu 36. Barbería de Guillermo Valdés.
Nº 19.—Infanta y San Rafael. Café "Moderno". Vidriera de Tabacos.
Nº 20.—Infanta y Carlos III. Café "Las Avenidas". Vidriera de Tabacos.
Nº 26.—San Lázaro 388. Café "El Escorial".
Nº 11.—Monte y Arroyo. "La Sorpresa". Vidriera de Tabacos.
Nº 21.—Monte e Infanta. Café "La Esquina de Tejas". Vidriera de Tabacos.
Nº 52.—Carlos III. número 50. "El Paseo". Café.
Nº 60.—Eugenio González, San Francisco esquina a San José.

VEDADO

Nº 25.—San Lázaro y N. Víveres Finos "El Cisne".
Nº 27.—Calzada y Paseo. Víveres Finos. "La Luna".
Nº 30.—Línea. 159, entre 18 y 20. Café "El Imperial".
Nº 41.—23 y J. Jardín "El Crisantemo".
Nº 42.—11 y K. Bodega "La Flor de Oriente".
Nº 36.—23 y 12. Café "El Chalet" Vidriera de Tabacos.
Nº 61.—17. núm. 233. Lorenzo Blanco

JESUS DEL MONTE, VIBORA Y LUYANO

Nº 33.—Diez de Octubre 147 (Puente de Agua Dulce). Café "La Parra". Vidriera de Tabacos.
Nº 43.—Agua Dulce 10. Taller de Carrocería de Francisco Venta.
Nº 22.—San Francisco y Buena Ventura. Bodega.
Nº 48.—Porvenir y Milagros. Bodega "La Deportiva".
Nº 23.—Avenida de Acosta y Luz Caballero, bodega "La Ofelia".
Nº 49.—Concepción y Avenida de Acosta. Ferretería "La Verdad".
Nº 29.—Diez de Octubre y San Mariano. Bodega. "La Maravilla".
Nº 31.—Diez de Octubre. 614. Farmacia "San Ramón".
Nº 47.—Luyanó y Concha. Café "Luyanó Moderno".
Nº 54.—10 de Octubre 305. "La Viña". Almacén de Víveres.
Nº 57.—Calzada de Jesús del Monte número 71, bajos. Rafael González.
Nº 62.—Sola, esquina a Pasaje Sur entre Estrada Palma y Libertad. Colegio Sra. de Peña.

ARROYO APOLO Y SANTA AMALIA

Nº 46.—Calzada de Arroyo Apolo. 20 Víveres "La Palma".
Nº 45.—Diez de Octubre 763. Tienda Mixta (Reparto Santa Amalia).

CERRO

Nº 50.—Calzada del Cerro y Domínguez. Víveres "El Almacén".
Nº 24.—Cerro 875. Juan Seijas.
Nº 59.—Churruca 1-B. esquina a San Cristóbal. Hermanos Castellanos.

MARIANAO

Nº 44.—Real 83. Panadería "La Moderna".

JACOMINO

Nº 44.—Beltrán y Vista Hermosa. Correos. Pedro Muñiz y Carrera.

REGLA

Nº 55.—Martí 14. Bodega "El Gallo" Esteban García.

GUANABACOA

Nº 53.—Pepe Antonio 20. Miguel Rivas Guinat.

CASA BLANCA

Nº 56.—Artes 59. Casa Blanca. Lorenzo Carreras.

ORDEN DE LOS ANUNCIOS CLASIFICADOS

A Alquileres de Casas
B Alquileres de Departamentos.
C Alquileres de Habitaciones
D Alquileres de Locales
E Alquileres de Garages
F Se Necesitan
G Se Ofrecen
H Compra y Venta de Fincas
I Compra y Venta de Solares
J Compra y Venta de Establecimientos
K Compra y Venta de Animales
L Automóviles
LL Dinero en Hipotecas
M Bonos y Valores
N Compra y Venta de Objetos Varios
Ñ Enseñanzas
O Hospedajes
P Para las Damas
Q Compra y Venta de Instrumentos de Música
R Maquinarias
S Muebles y Prendas
T Pérdidas
U Para el Hogar
V Compra y Venta de Libros
W Comidas

(A) ALQUILERES DE CASAS

(1)—Habana

PARA ALMACEN

Alquilo los espléndidos bajos de la casa Aguiar 118, entre Muralla y Teniente Rey, rebajados de renta. La llave en los altos. Informan: calle 27 No. 78. Teléfono F-3886. U. H. 20058.—10 My.

COLON 5 ALTOS

A una cuadra de Prado magnífica casa con sala, comedor, 4 cuartos cocina y dos baños, rebajada a $80.00 Informa Dr. Tiant, Consulado 90 altos, teléfono M-3657 y A-4794. UH-19587 6 my.

SE alquilan las hermosas casas Arbol Seco No. 67 A, altos y bajos, entre Santo Tomás y Benjumeda, compuestos de sala, saleta, tres habitaciones, comedor y baño completo con calentador, cocina de gas. Informes Tels. U-1478 y U-5089. U H 19736 9 my.

ESQUINA DE FRAILE

Alquilo los frescos altos nuevos y baratos para personas de gusto, con elevador, sala, recibidor, comedor, cinco habitaciones, gran baño intercalado con calentador agua fría y caliente, en la ducha, gran cocina, despensa y cuarto de criados, luz y limpieza de escaleras por cuenta del propietario. San Miguel 173 B. El portero las enseña o en el segundo piso informan. U. H. 19664.—5 My.

CASA $45 A $50

Infanta 18, Edificio Artigas. Sala, comedor, dos habitaciones, baño intercalado completo, cuarto de desahogo, cocina y calentador de gas, agua abundante, muy ventilados. Informan: Neptuno 172 M-6823. U H S 2443 8 my

CASITA independiente dos habitaciones, sala comedor, baño y servicios. abundante agua. Informan el encargado de Lamparilla 63. UH-20372 11 my

SE ALQUILAN TRES CASAS

Egido número 29, planta alta, entre Acosta y Luz, compuesta de sala, saleta, 5 cuartos, otro con servicio, en la azotea.

Aguila número 44, planta baja, entre Animas y Trocadero. Sala, saleta, 5 cuartos.

Aguila número 11, bajos. Sala, comedor dos cuartos, baño completo y baño de criados, entre Trocadero y Colón. Informan en Aguila número 27. Juan Barreiro. U H 20413 7 my

SUBIRANA Y PEÑALVER

Se alquilan los altos de esquina de Subirana 54, sala, comedor, tres cuartos, baño completo intercalado, cuarto de criados, cocina y servicio. La llave en el puesto de frutas. Informan F-2444. U H 20328 11 my

SE alquilan los amplios y ventilados altos de San Rafael 98, acabados de pintar, con sala, antesala, cinco habitaciones, amplio comedor, baño completo y servicio sanitario, con motor y abundante agua. Las llaves e informes en el número 100, altos. U H S 2437 8 my

ALQUILO altos Virtudes 128 entre Escobar y Gervasio, sala, comedor, dos cuartos y otros dos más arriba y servicios en ambos pisos. Llave en los bajos. Informan F-1041. U H 20531 5 my.

CASA moderna, tres cuartos, comedor fondo, baño intercalado, cuarto y servicio criados, clara, ventilada, agua abundante, Aramburo 42, primer piso. Informan Librería Albela. U-5783. U H 20504 5 my.

ALQUILO ventilados altos modernos Romay 31, lado Monte, sala, saleta, columnas estucadas, tres cuartos, cocina gas, baño, bañadera. Se puede ver de 1 a 3 tarde. U. H. 20827.—7 My.

ESPLENDIDOS BAJOS

En Escobar 168, casi esquina a Reina; tienen cinco grandes cuartos, hermosa sala, y gran saleta, doble servicio, dos patios; alquiler de ocasión. Informan en los altos. U H S 2433 5 my

ALQUILO Crespo 76 altos sala, comedor, tres cuartos, baño completo, servicio criados, cocina gas, agua abundante. Llave bodega Animas y Crespo. Informan C. 246 Vedado, Teléfono F-1294. UH-20888 6 my.

ALQUILO Refugio 16, bajos, sala, comedor, tres cuartos, de 8 a 11 y de 1 a 4. U. H. 20761.—6 My.

SE alquila Campanario número 91, altos, entre San Rafael y San José; con sala, saleta, cuatro cuartos, comedor, baño, y cocina; en los altos dos cuartos con servicios. U. H. S. 2481.—7 My

SE alquila el segundo piso de la casa calle Apodaca números 8 y 10, entre Cienfuegos y Someruelos, compuesto de sala, saleta, comedor, baño completo intercalado, 5 habitaciones, cocina de gas y de carbón, despensa, baño y servicio de criadas, tiene agua muy abundante por tener motor y tanques en la azotea. Llaves e informes en la bodega de Cienfuegos y Apodaca. Teléfono A-2454. U. H. 20108. 7 My.

NEPTUNO 124 casi esquina a Lealtad altos primer piso, sala recibidor, tres habitaciones, baño intercalado, comedor al fondo, cuarto y servicio para criados, moderna y ventilada, muy barata. La llave en los bajos. UH-21083 6 my.

SE alquila el fresco y ventilado alto de Malecón 12, con sala, recibidor, comedor, seis cuartos baño completo y cuarto y servicio criados, en 155 pesos, la llave en los bajos. Sus dueños. UH-21085 10 my.

SE alquilan los espléndidos altos de Animas 84, casi esquina a Galiano, con sala, recibidor, cinco habitaciones, baño y comedor al fondo, cocina y dos habitaciones en la azotea. Informan en los bajos, "La Perla". U H 21013 7 my

ACABADOS de reformar, se alquilan los altos de Habana 109, compuestos de 3 cuartos, sala, comedor, recibidor y servicios de criados,- todo moderno. Informan: M-9354. U. H. 20791 8 My.

SE alquilan los bajos de la casa calle de Habana número 50, propia para depósito o almacén, con entrada y salida por las calle de Habana y Espada. Informan en ols altos. U. H. 20818.—5 My

SE alquila en $150, bajos Habana 118, construcción moderna, propia para comercio. Informan Amargura 49. U H 20924 7 my

SE alquilan los modernos altos primer piso de San Miguel 118, entrada independiente, sala, cinco cuartos, baño intercalado, comedor, motor, casa nueva acabada pintar, llave piso contiguo. Alquiler 115 pesos. Dueño Prado 77-A. Tel. A-9598. U H 20506 7 my.

SE alquila el segundo piso de la casa Peñalver número 93, compuesta de sala, comedor y dos hermosas habitaciones tiene vista a la calle y agua abundante. Informan su dueño en el hotel Nacional. Teléfono A-7171. La llave en la bodega de la esquina. S 2553 10 my.

ALQUILERES DE CASAS

SE alquilan los hermosos altos y bajos de Oquendo número 40. Informan teléfono M-2504. S 2535 20 my.

SE alquila el primer piso de Carlos III número 201. Informan teléfono M-2504. S 2536 20 my.

SE alquilan los hermosos altos de San Lázaro número 297. Informan M-2504. S 2537 20 my.

SE alquilan los espléndidos altos de la casa Sol número 25. Informes teléfono M-2504. S 2538 20 my.

HERMOSA accesoria, dos salones grandes y sus servicios. Industria número 30. Tel. A-8685. S 2546 8 my.

MANRIQUE 63, modernos bajos, próximo a San Rafael, dos ventanas, tres habitaciones, comedor al fondo, muy ventilada. Llave en los altos. Informan A-1715. S 2543 9 my.

SE alquilan los altos de San Nicolás 66 casi esquina Neptuno. La llave e informes en Neptuno 74 "La Casa de Enrique". Tel. M-6761. 21233 8 my.

SE alquilan los altos de Manrique 51, propios para corta familia están casi esquina Neptuno. Informan en Neptuno 74. "La Casa de Enrique". Tel. M-6761. 21234 8 my.

MODERNO y lujoso piso se alquila e nel Edificio Empedrado 49, compuesto de sala, comedor, una habitación, baño y cocina, servicio de elevador e incinerador de basuras. Informa el encargado. 21242 9 my.

EN Aramburo y Anima se alquila moderno piso alto compuesto de sala, comedor, tres habitaciones, baño intercalado y cocina. La llave en la bodera. Informan A-2021. 21243 9 my.

M 266, casi esquina San Lázaro alquilo acabados pintar bajos sala, comedor, tres habitaciones, baño, cocina gas, mucho fresco. Informes Librería Albela. Telf. U-5783.

PRIMER piso alto muy fresco sala, recibidor, cuatro habitaciones, baño intercalado, comedor fondo, servicios criados, cocina gas, agua abundante. Aramburo 42. Llaves Librería Albela. Teléfono U-5783. U H 21149 8 my.

EN magnífico punto, cerca de la Universidad y del Parque Maceo se alquila en 50 pesos el segundo piso del Edificio Giraldo, calle Jovellar entre Hospital y Espada. Condiciones dos meses en fondo o fiador solvente. La llave en la bodega de la esquina. Informa señor Soto, Aguiar 116. Teléfono A-6046. 21155 15 my.

PRECIOSOS altos esquina, 85 pesos, Colón 23, dos cuadras Prado, sala, comedor, cinco cuartos, baño completo, servicio criados. Informes Animas 106. Teléfono M-1283. 21133 19 my.

SE ALQUILA VILLEGAS, 20

planta baja gran sala, comedor, cuatro habitaciones grandes, baño moderno. Informan Egido 9. Tel. A-6455. U H 21220 8 my.

ALQUILO modernos altos con todas comodidades deseables, dos cuadras de la Terminal, media de todos los tranvías, muy baratos, agua directa y tanque, cocina de gas, sala, comedor tres cuartos, baño intercalado, agua fría y caliente. Esperanza 36. U H 21206 7 my.

SE alquilan los bajos de la casa Fernandina número 40 letra A. Informan teléfono F-5287. S2533. 11 my.

ALQUILO Figuras 14 bajo moderno con sala, saleta, tres cuartos, cuarto de baño, servicio de criado. Informan Monte y San Nicolás, sastrería El Pueblo, teléfono A-5191. S 2555 9 my.

SE alquilan los bonitos altos de San Lázaro 307 frente al Cementerio Espada. Informan Carlos III 221, altos, teléfono U-4170, llave en la bodega. 21240 11 my.

SE alquila la casa San Rafael al lado de la esquina de Infanta. Llave en la Academia Morales, Infanta 102. 21244 11 my.

ALQUILO alto, Zanja 144 entre San Francisco y Espada: Sala, comedor, dos habitaciones, cocina, servicios. $40. Informa, encargada. 21292 8 my.

ALQUILO alto y bajo, Maloja 199 entre Marqués González y Oquendo: Sala, comedor, tres habitaciones, cocina y baño completo. $50. Informa, encargada. 21293 8 my.

SE alquila la planta baja de la casa Morro No. 5, con sala, comedor, cinco habitaciones, patio y traspatio, cuarto de baño y servicio de criados. La llave al lado Edificio Gómez. De 9 a 12 m. y de 3 a 6 p. m. Precio de reajuste. 21291 7 my.

SE alquila un piso alto de la gran casa calle de Virtudes No. 2 esquina a Zulueta propio para oficinas profesionales o club. En la misma informan. 21267 13 my.

SE alquila la casa Cerrada 18 bajos, con sala grande, tres cuartos, saleta, cocina, servicios, agua en 45 pesos, fiador. Teléfono M-7684. 21305 10 my.

$55 ALTOS MODERNOS

Alquilo 27 número 7 una cuadra Marina y dos Parque Maceo sala, saleta, comedor, tres cuartos, uno criados, baño intercalado y demás servicios. Llave número 2. Informes M-6014. U H 21313 8 my.

$80 GRAN ALTO MODERNO

San Ignacio 49, gran sala, saleta, comedor, 6 grandes cuartos y demás servicios. Llave número 47. Informes A-9514. U H 21314 8 my.

(2)—Vedado

ALQUILO, Vedado, Baños 6, altos, moderna a la brisa, terraza, recibidor, sala, seis grandes cuartos, baños modernos. Alquilo los altos Lagunas 87, modernos, sala, saleta, cuatro cuartos, llave tren de lavado. A. Caos. M-1238 y F-4187. U H S 2500 6 my

C., ENTRE 21 L 23, ALTOS, ALQUILA

casa, sala, terraza, comedor, cuatro cuartos, comedor, cocina y baño. F-4252. Tavel. 21170 20 my.

EDIFICIO TAVEL, 21 y C, ALQUILA

casas con sala, comedor, cocina y baño, con dos, tres y cuatro cuartos; otra con sala, cuarto, cocina y baño. F-4252. Tavel. 21168 4 jn.

SE alquila durante el verano casa americana, bien amueblada, Vedado, calle G número 8 esquina a Quinta, dos salas, comedor, 4 habitaciones, 2 cuartos de baño, servicio de criadas, garage; esquina de fraile; precio sujeto a convenio con buen inquilino. Teléfono F-2419 o A-8895. 21268 12 my.

VEDADO. Se alquila la fresca y ventilada casa calle 5a., número 58, frente al parque, entre C y D, consiste de portal, espaciosa sala, saleta, cinco hermosos cuartos de dormir, con tres baños intercalados, comedor, repostería, cocina, 3 cuartos de criados con 2 baños, agua abundante, garage: Informan al lado número 56. Teléfono F-2519. S-2539 15 my.

CALLE M 266 entre San Lázaro y Jovellar, se alquilan acabados pintar bajos, sala, comedor, tres habitaciones, baño, cocina gas. Llaves Librería Albela. U-5783. U H 20505 5 my.

ALQUILERES DE CASAS

SE ALQUILA la hermosa casa, esquina de Fraile, de M esquina a 21, de altos y bajos. Seis cuartos, dos cuartos de baño, gran hall, comedor, sala, saleta, cocina, portal, terraza, garage para dos automóviles, cuartos independientes para chofer y criados con baño intercalado y gran jardín. Informa J. M. Herrero, de diez a doce de la mañana y de cuatro a siete de la tarde. Teléfono M-9785. El chalet puede verse despues de las 2 de la tarde. ind. 19 Abr.

EN el Vedado, se alquila la casa de una sola planta, E entre 27 y 29. Se compone de jardín, portal, sala, cinco cuartos dormitorios, dos baños intercalados, comedor, cocina, patio al fondo. Garage para dos máquinas con dos habitaciones en los altos. Acera de la brisa. Informan E esquina a 27. 21253 10 my.

SE alquilan los bajos de Baños número 269 esquina a 27, Vedado, compuestos de jardín, portal, sala, comedor, dos cuartos, cuarto de baño completo, cocina de gas y patio. Informan en la bodega. 21219 13 my.

SE alquila la planta lata de la casa calle 17 entre 10 y 12, compuesta de sala, recibidor, comedor biblioteca siete cuartos y dos baños pantry, cocina, lavandería, tres cuartos de criados con sus servicios y garage. Puede verse a todas horas. La llave en los bajos. Teléfonos F-2647 y F.O.-7507. S 2548 10 my.

SE alquila una casita en 6 entre 37 y 39 Reparto San Antonio de jardín, portal, sala, una habitación, baño completo, cocina, tiene agua caliente, hay teléfono y abundante agua siempre precio 25 pesos con el garage 33 pesos. Informan en el depósito de materiales de al lado y en el teléfono U-2340, garantía dos meses en fondo o fiador. 21251 9 my.

VEDADO. Se alquilan los altos de Calzada 54 entre G y F, Precio $150. 21297 10 my.

EN 35 pesos se alquilan los altos calle A y 27, Vedado, con 4 departamentos, cocina, baño, terraza, las llaves en frente. 21298 8 my.

CALLE 27 entre A y B, Vedado, se alquilan dos casas de bajos y altos, juntas o separadas. Sin estrenar y con todos los adelantos modernos. Precio de situación. Las llaves esquina A. 21299 8 my.

CALLE 6 entre 35 y 37, se alquilan dos casas acabadas de construir, compuestas de jardín, portal, sala, saleta, un cuarto, servicio completo, cocina y garage. La llave en la bodega teléfono I-2764. 21312 11 my.

(3)—J. del Monte y la Víbora

SE alquila la fresca y bonita casa Francisco Polanco (antes Madrid) núm. 9, a cuadra y media de la calzada de Jesús del Monte. Sala, comedor, tres habitaciones, baño moderno, agua fría y caliente, muy barata. Su dueño, Santa Irene 34, teléfono I-6674. U H 20934 9 my

SANTOS SUAREZ 3½

Se alquilan los altos con terraza, sala, comedor, cuatro cuartos, baño, cuarto de criados y cocina. La llave en el número 1. Tel. F 2444. U H 19388 8 my.

ALQUILO en la calle Concejal Veiga entre Estrada Palma y Libertad, casitas de dos habitaciones a $18.00 con luz Informan San Benigno 46. Tel. I-5430. UH-19343 5 my.

SE alquilan los altos de Enna número 5, entre Luco y Justicia, a una cuadra de Concha, con terraza, sala, recibidor, tres cuartos, comedor al fondo, cocina y baño. Toda de cielo raso. Precio 34 pesos. Informan en la bodega. U H 20629 5 my.

SE ALQUILAN

Dos espléndidas casas modernas cada una de jardín, portal, sala, recibidor, seis habitaciones, comedor, cuarto de baño completo y cuarto de cocina, tienen instalaciones eléctricas invisibles para pianola, teléfono, plancha y timbre todos los techos interiores son decorados, calle Concejal Veiga esquina a General Lacret, una cuadra de la Loma de Chaple, a $50.00, pagaderos al vencimiento dando referencia o dos meses en fondo La llave en la bodega de enfrente. UH-20871 6 my

GANGA

Se alquila la hermosa casa Villa Tibidabo, situada en la calle José de la Luz Caballero esquina a Carmen, en lo alto de la Loma del Mazo. Desde su terraza se contempla el panorama más hermoso de la Habana. A una cuadra de los Hnos. Maristas. Compuesta de sala, comedor, hall, seis cuartos, magnífico baño, repostería, cocina, cuarto de criado con baño, garage con habitación para chauffeur, rodeada de jardines. La llave en la casa del lado "Villa Bellavista". Ultimo precio 110 pesos. Informan: señor Sandino. M-9556. Prado 103, altos. E 590 Ind 2 mz.

EN lo más alto de Luyanó y próxima a los tranvías calle Reforma 120, alquilo el segundo piso en 40 pesos compuestos de sala, tres habitaciones, baño completo intercalado, comedor, cocina todo moderno. Informes Monte 43 altos. Teléfono A-0516. Rodríguez. 21218 8 my.

SE alquila una casita interior con cuatro departamentos grandes con un gran patio y muy buenas comodidades, 25 pesos. Guasabacoa entre Luyanó y Compromiso. 21211 13 my.

ALQUILO chalet, parque Loma del Mazo número 6 con sala, saleta, dos terrazas, cinco habitaciones, baño, cocina, comedor, cuartos de criado. Llave Patrocinio 25. Informan teléfono F-3358. S 2549 8 my.

SANTA Irene 50, próximo a San Indalecio, moderna casa, dos ventanas, sala, tres habitaciones, comedor al fondo,, espléndido baño. Informan en la misma en el A-1715. S 2544 9 my.

SE alquila en Luyanó. Cueto No. 182, una casa con portal, sala, saleta, dos amplias habitaciones, cuarto de baño, cocina y patio. Informan en el teléfono A-8157. 21238. 11 my.

ALQUILERES DE CASAS

VIBORA. Se alquila la casa Buenaventura letra C pegado a San Francisco, sala, comedor, dos cuartos, servicios. La llave en la bodega y Teléfono A-3073. Precio 35 pesos. U H 21125 13 my.

EN la calle Octava entre Milagros y Avenida de Acosta núm. 37; moderna casa con jardín y portal al frente; sala, comedor, cocina y baño completo, cuatro cuartos de familia dos de criados, garage para dos máquinas, servicio de criados, agua en abundancia. Precio: $70. Informan teléfonos F-1321 y M-1382. S-2540 11 my.

SE alquila en la Víbora calle Milagros entre Juan Bruno Zayas y Luz Caballero elegante chalet de alto y bajo; con sala, comedor, baño completo, cuarto, cuartos de familia, uno de criados con servicios, garage, jardín al frente, fondo y costado, con patio y traspatio con árboles frutales, agua en abundancia a dos cuadras del carro eléctrico. Precio: $95.00. Informan teléfonos F-1321 y M-1382. S-2541 11 my.

ALQUILO LINDISIMA CASA, $33.

antes ganada $45.00, Guasabacoa 14, casi esquina Santa Ana, Luyanó. La llave en la bodega. 21245 8 my.

SE alquila la casa Armas 20, Víbora, sala, comedor, dos habitaciones y demás servicios. La llave en el 22. Informan en Monte 31, teléfono A-4353. 21320 8 my.

VIBORA

Se alquila la preciosa y fresca casa calle Andrés número 20, entre Gelabert y Avellaneda. La llave en Andrés número 22. Informes Teléfono FO-7610. 21318 11 my.

(5)—Marianao

PROXIMA a desocuparse en el Reparto Almendares se alquila en 60 pesos una casa de mampostería, con sala, tres cuartos, buen baño, comedor al fondo, galería por delante de los cuartos, traspatio, garage, cuarto y servicio de criados, le pasa el tranvía por delante. Informan en 14 número 4 entre Línea y 11, Vedado. S 2552 9 my.

BUENA VISTA. Se alquilan un chalet grande de lujo, todas comodidades, jardín alrededor, garage, frutales; y otra chica al lado, todas comodidades con garage. Rentas reajustadas; ambas frente Paradero "Rabel". 21237 7 my.

EN lo más alto del reparto Columbia, a media cuadra del tranvía Marianao-Vedado, y una cuadra de la Calzada de Columbia, calle Mendoza esquina a Buenavista, se alquila una casa moderna, que tiene jardín, portal, sala, comedor, tres cuartos, baño completo, cocina, agua fría y caliente, garage y gran patio y servicio de criados. La llave en la misma casa. Informan Mercaderes 40. Teléfono A-6164. 21295 10 my.

(6)—Cerro.

SE alquilan los simpáticos altos de Salvador y Recreo; se componen de tres cuartos, sala, saleta, comedor, cocina y un cuarto de baño; tienen también un gran cuarto para criada y magnífica azotea. Informan en la bodega. La "Selva", teléfono I-5532. UH-S-2467 8 my.

SE ALQUILA UNA CASA

en Ayesterán y Cocos, sala, dos cuartos, comedor, baño y patio. La llave en la bodega de la misma. Precio 25 pesos. Teléfono U-5319. 21203 8 my.

AMENIDAD Y CRUZ DEL PADRE

a una cuadra de Infanta, alquila casa de sala, comedor cuarto y servicios. Informes en Pedroso y Cruz del Padre, bodega. A-2531. 21169 20 my.

(B) DEPARTAMENTOS

(7)—Habana

PARA oficina, se alquila un hermoso departamento y recibidor en 25 pesos. Puede verse a todas horas en Reina 63 bajos. Casa de Oficinas. 21275 15 my.

(C) HABITACIONES

(10)—Habana

SE alquila una habitación para hombres solos, con balcn a la calle, bajos. San Ignacio, 134. Precio económico. U H S 2435 5 my

LAMPARILLA 63 hermosas habitaciones vista a dos calles, lavabo de agua corriente y luz toda la noche, abundante agua, casa de moralidad. UH-20371 11 my

HABITACION se alquilan dos a 15 pesos juntas 25 pesos, único inquilino, cocina y servicio independiente, agua abundante. Gervasio 35 letra A, altos teléfono A-2481. UH-20905 6 my.

PALACIO Abadín. Cuba 86, casi esquina a Teniente Rey. Edificio moderno, moral, tranquilo, habitaciones con lavabos, muebles, ropa, criados, desde 20 pesos mensuales, agua caliente siempre. Teléfono M-9726. UH-20900 11 my.

HERMOSO cuarto fresco, con tres ventanas, propio para dos socios o dos señoritas o señoras que deseen estar bien, gana 14 pesos, otro propio para tres, ancho, ventilado lo mismo 18 pesos con limpieza, casa elegante y de moralidad y moderna. Teléfono A-0333. Oficios 88-A segundo piso. 21192 8 my.

EN Galiano número 107, a 12 y 13 pesos se alquilan habitaciones frescas y agua abundante. 21205 13 my.

ALQUILO conjuntamente tres habitaciones con entrada en el cuarto piso del Edificio Giraldo, Jovellar entre Espada y Hospital. Con azotea anexa, agua en abundancia y luz. Precio 30 pesos las tres. Condiciones dos meses en fondo o fiador solvente. La llave en la bodega de la esquina. Informa señor Soto, Aguiar 116. Telf. A-6046. 21154 15 my.

SE alquilan ventiladas habitaciones amuebladas, desde 20 pesos en adelante a hombres solos. Es casa de pocos inquilinos. Se da también comida. Luz 34 casi esquina a Compostela. 21225 15 my.

A UN hombre solo un cuarto con luz, llavín, en 10 pesos, en la azotea de Aguila 106, altos, Botica Barcelona. 21306 10 my.

EN Campanario 57, altos, esquina Concordia. Se alquila una magnífica habitación con vista a la calle, en casa de familia respetable. Informan por teléfono A-4194. 21322 7 my.

(11)—Vedado

SE alquila una hermosa habitación a hombres solos o matrimonio sin niños, personas de moralidad, en la calle B número 4 y medio. Hay teléfono. S 2532 8 my.

(12)—Barrios

$12.00 LINDAS Y MODERNAS HABITACIONES

en lo mejor de Luyanó, con luz y abundante agua ,altos y bajos, tranvías a una cuadra de Concha. Juana Alonso 26 entre Infanzón y Juan Abreu. U H 20983 9 my

(D) LOCALES

(13)—Habana

PARA establecimiento, alquilo magnífica casa compuesta con todo el frente de vidrieras. Doy 6 a 6 1|2 años de contrato. Alquiler módico. Para más informes, vaya la persona interesada a Galiano. 17. U H 2081 6 my.

PARA ALMACEN

Se alquila en Revillagigedo y Tallapiedra nueva construcción, 20 metros de frente en cada calle, 8 puertas metálicas. Informan Dr. Lamelas. Cuba 62. U H 20443 8 my.

A LOS COMERCIANTES

Se admiten proposiciones por la esquina Neptuno 127 y Lealtad. Informes su propietario en la misma. U. H. 20824.—18 My

SE alquila Obispo 67, al lado de La Sociedad, local moderno para establecimiento con amplios entresuelos. La llave en la vidriera del zaguán. Informan Cuba número 49, cuarto piso. Tel. A-5205. 21212 8 my.

ALQUILO UN SALON

Propio para barbería, sastrería, tienda de ropa, lechería, carnicería y otras industrias situado en Corrales 265. Informes en Monte 43, altos. Teléfono A-0516. Rodríguez. 21217 8 my.

LOCALES

LOCAL para cualquier clase de establecimiento Condesa y Lealtad, casa nueva y preparada, precio el que ofrezcan. Informan La Democracia, Monte 102. eléfono A-4917. S 2547 10 my.

OPORTUNIDAD PARA ESTABLECERSE

Se alquila nuevo y bonito local en San José 7, entre Aguila y Galiano, en la mejor acera, con buen frente, sin columnas, como para vidrieras, tiene armatostes nuevos que se regalan. Se puede ver y tratar en la misma, de 2 a 4. U H 20912 10 my

SE alquila un local para secretaría de sociedades. Informes Prado y Neptuno altos, Centro Castellano. 21231 7 my.

PARA ALMACEN

Se alquilan los salones de Cuba 82, entre Lamparilla y Obrapía con 230 metros y cinco cuartos altos en 80 pesos. La llave en la esquina, de 8 a 11 a. m. Teléfono I-2478, de 2 a 4 p. m. U H 21117 13 my.

PARA comercio alquilo San Rafael 62-A casi esquina Campanario, gran salón, puertas de hierro y cristales. Informes Animas 106. Teléfono M-1283. 21134 19 my.

PARA lechería carnicería o puesto frutas alquilo Bernal 15 esquina Crespo, con mostrador, venera, toda azulejeada, doy contrato. Informes Animas 106. Teléfono M-1283. 21132 19 my.

EN Reina entre San Nicolás y Rayo, se alquila local propio para cualqupier negocio. Informan Egido número 2, por Dragones. Teléfono A-1274. S 2545 8 my.

SE alquila muy barato un hermoso local propio para cualquier establecimiento en la calle Alcantarilla 34 entre Aguila y Revillagigedo. Informes José García y Cía. Ricla 16, teléfono A-2588. 21294 10 my.

SE alquila, alquiler rebajado, espléndido local propio para dos establecimientos; uno en $95 compuesto de 2 grandes salones y servicios sanitarios completos; otro de amplio salón al frente y espacioso local para familia en $115.00. O'Reilly 13, entre Cuba y Aguiar, Informan altos botica "Sarrá". Tel;fonos A-4358, M-6263. 21290 12 my.

SE ALQUILA Lamparilla 14, entre San Ignacio y Mercaderes propia para establecimiento o almacén. La llave a la vuelta, en Mercaderes 17, relojería. Informan calle 9, núm. 44, Vedado, Teléfono F-1341. U H 21139—9 May.

(16½)—Solicitudes de alquileres

DESEO TOMAR EN ALQUILER

Una casa en el Vedado, planta baja en 17, Línea, 23 o Calzada, en éstas calles o a una cuadra de ellas: seis habitaciones dos baños de familia y demás comodidades; se dan referencias y un buen fiador. Informan Calzada núm. 53, esquina a F, bajos. Teléfono F-1381. U H S 2432 5 my

(F) SE NECESITAN

(17)—Criadas de mano y Manejadoras

CALLE 5a. número 78 se solicita una criada blanca para dos de familia, ha de traer recomendaciones y entender de costura. De 1 a 3. Teléfono F-5045. 21185 8 my.

SE solicita una manejadora blanca formal y fina, que sepa coser y tenga recomendaciones. Doctor Reyes. Calle 21 esquina a G, Vedado. Teléfono F-1313. 21230 8 my.

SE solicita una muchacha para los quehaceres de una casa. Informan Cerro 675. Teléfono A-5867, panadería. S 2556 8 my.

SE solicita una criada de mano que sepa trabajar y no sea recién llegada, en F entre 9 y Calzada, planta baja de la casa de tres pisos, Vedado. 21254 7 my.

SE solicita una criada por mediodía que sepa cumplir con su obligación y que sea limpia. Informan San José 61, bajos. S 2559 7 my.

SE solicita una criada jeninsular que tenga referencias. Informan calle 9 esquina a I, Vedado. Teléfono F-2248. S-2560 7 my.

(19)—Cocineras

SE solicita joven peninsular, para cocinar, que sepa el oficio y ayude algo a la limpieza, que duerma en la colocación. Sueldo $25.00. Calle L entre 21 y 23, Edificio Herrera. Teléfono F-5957. U H S 2503 7 my.

SOLICITO una criada para cocinar y limpiar para corta familia, en casa pequeña, que no tenga primos. Infanta número 105 altos, entre Santo Tomás y Benjumeda. S 2534 8 my.

SE solicita una cocinera cubana, de color, que quiera ir por cuatro meses a un lugar de campo en los Estados Unidos. Ha de saber leer y escribir. Viaje de ida y vuelta pagado en primera. Sueldo treinta y cinco pesos mensuales. Dirigirse a la señora de Díaz, Edificio Chibás, departamento 35. Calle G esquina a 25, Vedado. 21124 8 my.

SE solicita una buena cocinera, repostera, de mediana edad, que sea muy aseada y quiera cumplir, para corta familia, en un Central de la Provincia de Santa Clara. Sueldo $40. y viaje de ida. Llamar de 8 a 11 y de 1 a 5 al teléfono M-1293. 21263 7 my.

SE solicita una peninsular para cocinar y limpiar para un matrimonio, si no sabe cocinar que no se presente. Se pide referencias. Amargura 56, letra A, segundo piso. S 2558 8 my.

SE necesita una cocinera para tres de familia, tiene que limpiar algo y dormir en la colocación. No se enseña, si no sabe cocinar que no se presente, tiene que ser formal y tener recomendación. Sueldo $30 y ropa limpia. Estrada Palma 52, bajos entre Felipe Poey y Heredia, Víbora. 21277 8 my.

(21)—Crianderas

CRIANDERA. Se solicita una criandera que tenga no menos de uno ni más de dos meses de parida. Para informes y condiciones dirigirse a 21 entre 4 y 6 (casa del centro de la cuadra) Vedado. 21262 12 my.

(25)—Varios

SE solicitan mujeres que sepan trabajar en máquinas de coser eléctricas Singer, Bernaza número 44. 20991 72 7 my.

FALTAN operarios y aprendices para maletas, en Carmen número 47. S 2542 9 my.

SE solicita en Picota número 14 dos socias de habitación, se dan y se toman recerenfias con toda la comodidad completa. Puede verse a todas horas. 21119 7 my.

SOLICITO una profesora para primer grado, en Jesús María número 121, Academia Roosevelt. S 2531 8 my.

SOLICITO buena criada de costura que sepa cortar y coser y tenga referencias de casas donde ha trabajado. Si no reune estas condiciones no se presente. Informan 19 y K, bajos. 21249 7 my.

NECESITO mecánico-plomero experimentado y curioso en los trabajos, indispensable referencias que demuestren su capacidad. Edificio Lens 6 esquina a 11, Vedado, de 8 a 9 a. m. y de 2 a 3 p. m. 21317 7 my.

SE SOLICITAN

SOLICITO operario práctico en trabajos de rejas; si no que no se presente. Jesús María 61. Teléfono A-3366. 21282 7 my.

(26)—Agencias de colocaciones

SI NECESITA CRIADOS LLAME TELEFONO A-9682

Tenemos toda clase empleados con referencias, criados, cocineros, criadas, cocineras, manejadoras, dependientes, camareros, fregadores, chauffeurs, jardineros La Complaciente. Sol 104. U H 20342 30 my

VILLAVERDE Y COMPAÑIA

O'Reilly, 13. Teléfono A-2348

Unica Agencia que dispone de personal competente y recomendado por sus aptitudes, moralidad y referencias. Se mandan a cualquier punto de la Isla. Villaverde y Ca. O'Reilly 13. UH 17728 17 my

LA LEONESA. SUAREZ 29 Teléfono A-8816

Gran Agencia de Colocaciones. Ofrecemos, si usted necesita, cocineros, cantineros, dependientes café, fondas, carnicerías, repartidores cantinas, chauffeurs, cocineras, criadas. Suárez 29. Teléfono A-8816. UH-20859 7 my.

(G) SE OFRECEN

(27)—Criadas de mano y Manejadoras

SE desea colocar una joven española de criada de mano o de manejadora, lo mismo para la Habana que para el Vedado, sabe cumplir con su obligación. Informan teléfono A-3227. UH-20649 5 my.

SE desea colocar una joven española de criada de mano, es fina y honrada y muy trabajadora, no tiene pretensiones en una casa que trabajó bastante tiempo informan. Tel. U-4654. UH-21041 7 my.

SE ofrece una muchacha española de manejadora, sabe cumplir con su obligación, es cariñosa con los niños, no tiene pretensiones, es muy trabajadora. Informan Tel. U-4654. UH-21042 6 my.

SE desea colocar una joven española para criada de mano o manejadora. Informan Tel. A-8816. 21156 8 my.

UNA señora española desea colocarse de manejadora o criada de mano o para los quehaceres de un matrimonio solo, duerme fuera. Informan Monte 360. Teléfono A-8225. 2124 8 my.

SE desea colocar de criada de mano o manejadora una joven española, también sabe algo de cocina, sueldo no menos de 25 pesos, tiene familiares que la garantizan. Informan en Aguila 30. Teléfono A-3829. Tintorería. 21222 8 my.

SE desea colocar una joven española de criada de mano o manejadora sabe cumplir con su obligación. U-5669. 21215 8 my.

SE ofrece una joven española recién llegada para criada de mano o manejadora, es honrada y trabajdor y no tiene pretensiones. Informan 27 número 2 esquina a Marina. 21204 8 my.

UNA muchacha española desea colocarse de criada de mano, tiene referencias. Informan I-5479. S 2554 8 my.

SE desea colocar una joven española para criada de mano de cuartos o manejadora, tiene referencias. Teléfono F-1261. 21257 8 my.

MUCHACHA española desea colocarse de criada de manos o manejadora, tiene referencias. Informan teléfono U-2386. 21264 8 my.

SE ofrece una muchacha española criada de mano sabe coser y cortar y lavar ropa fina. Tiene buena presencia y referencias. M-7122. 21271 8 my.

SE desea colocar una española para criada de mano, sabe algo de cocina. Tiene buenas referencias. Informan teléfono F-1682. Calle Baños entre 21 y 23, Vedado. 21296 8 my.

SE desea colocar una joven española para criada o manejadora para los quehaceres de un martimonio solo. Para informes teléfono A-5563. 21276 8 my.

DESEA colocarse una española de criada de mano, no importa sea dentro o fuera de la Habana, para casa particular, sueldo 25 pesos. Informan Cienfuegos 72, teléfono A-8436. 21316 8 my.

(28)—Criadas de Habitaciones y Coser

SE ofrece joven española para el servicio de cuartos y coser, está acostumbrada al servicio fino de buenas familias y con informes de las mismas. Informan Teléfono M-3390. UH-20895 7 my.

SE desea colocar una peninsular para criada de cuartos o manejadora, tiene buenas referencias. Informan San Pablo y Cocos, Cerro. Teléfono U-4024.

SE desea colocar una joven española de criada de cuartos o de mano o manejadora, lleva tiempo en el país, sabe cumplir con su obligación, tiene referencias de las casas donde ha trabajado. Informan teléfono A-6260. 21166 8 my.

SE desea colocar una muchacha española para cuartos y coser, tiene referencias y sabe tejer. Teléfono A-4216. 21252 8 my.

(29)—Criados de mano

SE desea colocar un criado de manos en casa particular, con muy buenas referencias. Informes teléfono teléfono F-3322. Pregunten por Vicente. U H 20527 7 my.

CRIADO de mano, joven, español, se ofrece para casa particular; sabe servir mesa y planchar ropa de caballero. Trabajó en buenas casas y con referencias de las misms. Teléfonos F-3126 y U-3519. U H 21014 6 my

JOVEN español se desea colocar para criado de mano o ayudante de chauffeur igualmente para oficina, es portador de las cartas de casas conocidas. Llame al teléfono I-5842. 21229 8 my.

CRIADO de mano o dependiente comedor desea colocarse un español que ha trabajado en buenas casas y tiene buenas recomendaciones. F. V. Aguilera 53, altos. Informan Tel. A-3090. 21228 8 my.

SE ofrece un hombre español para criado o portero, entiende de cocina, para comercio o café y particular, va al campo, es formal y sin pretensiones. Egido 65. Tel. A-1555. 211195 8 my.

CRIADO fino se ofrece para casa particular, 9 años de práctica en el oficio. Tiene buenas recomendaciones de las casas donde ha trabajado. Teléfono M-9656 preguntar por Hernández. U H 21300 7 my.

SE desea colocar un criado de mano en casa particular, tiene buenas recomendaciones, es serio y sabe trabajar. Informan Teniente Rey 77, teléfono M-3064. 21308 8 my.

(30)—Cocineras

SE dese colocar una joven española para cocinera o para cocinar y limpiar para un matrimonio solo; duerme en su casa. Informan en Estrella 55, altos. U H 21016 7 my

SE ofrece una señora española de cocinera es repostera, no tiene inconveniente hacer plaza, no dueme en el acomodo. Informan calle M número 133. Teléfono F-1445. 21194 8 my.

COCINERA y repostera en general para casa de respetable familia, con referencias limpia y dispuesta duerme en la casa. F.O.-1160 si lo desean. 21196 8 my.

UNA muchacha española solicita colocación para cocinar en casa particular acostumbrada a trabajar, tiene referencias duerme en el acomodo, Calle 19 número 233 entre F y G, Vedado. 21209 8 my.

SE ofrece una buena profesora de inglés para dar clases a domicilio y en su casa que es de moralidad. San Miguel 166 altos. Tel. U-3733. 21208 8 my.

SE desea colocar una cocinera española que sabe cocinar a la española y también a la americana y toda clase de comidas extranjeras y a estilo del país. Informan en la calle 23 y C. Tel. F-5438. 21207 8 my.

SE desea colocar una muchacha española para cocinar y limpiar a matrimonio solo o corta familia o también para cuartos, dormir en la colocación desea casa formal, San Miguel 253, bajos, entre Infanta y San Francisco. 21227 8 my.

SE OFRECEN

UNA buena cocinera desea colocación. Tiene buenas referencias. Informan en Espada 28 y medio o por el Telf. U-1792. G. R. 9 my.

SE desea colocar una buena cocinera, cocina a la criolla y española; no le importa hacer plaza y dormir en la colocación y hacer alguna limpieza; su sueldo 30 pesos. Calle 23 número 175, habitación 26, entre I y J. 21235 8 my.

UNA castellana desea colocarse solamente para la cocina, sabe cumplir con su obligación, desea la busquen en Lagunas 73, no duerme en la colocación. 21260 8 my.

UNA señora española desea colocarse sólo para cocina, teléfono F-1942. 21261 8 my.

COCINERA repostera desea colocarse no hace plaza, duerme en la colocación. Informan teléfono U-4669. 21266 8 my.

DESEA colocarse una joven española para cocinar y limpiar a corta familia, no le importa ir al campo, pregunten por Delfina. Teléfono U-4669. 21265 8 my.

SE desea colocar superior cocinera de color, limpia, formal y con referencias, hace cuantos dulces le pidan. No duerme en la colocación. M-7122. 21270 8 my.

SE desea colocar una cocinera española práctica en el oficio, cocina a la española y criolla; sabe hacer dulces y plaza. No duerme en la colocación. Informan teléfono M-2067. 21283 7 my.

SE desea colocar una cocinera del país, duerme en la colocación, tiene buenas referencias, calle Calzada número 147, entre J y K, altos. 21315 8 my.

(31)—Cocineros

COCINERO del país con buenas referencias desea colocarse, cocina española, francesa y criolla y entiende de repostería bastante. Informan Teléfono A-8989. UH-20697 6 my.

COCINERO peninsular, ofrece sus servicios a las casas de comercio o particulares; gran variedad de platos criollos y españoles; infinidad de dulces; muy limpio y competente en su trabajo; excelente esmero en casas particulares; gran especialidad en lunch. Sin pretensiones. Informan U-5122. U H 20996 7 my

SE ofrece un buen cocinero repostero joven asturiano, con referencias de un Senador, para casa particular o de comercio, yo se que mucha familias me tienen roña, pues yo garantizo mi trabajo, pero hay que dar con qué trabajar y cada cual métase en lo suyo, yo soy cocinero no salcochador. Tel. A-7476. 21193 8 my.

COCINERO y repostero, español, desea colocarse en casa comercio o casa particular, sale al campo, cocina española, francesa y criolla, tiene referencias. Teléfono A-5864. 21210 8 my.

UN joven desea colocarse de cocinero y ayudar a otros quehaceres, tiene referencias, no va al campo. Informan Monserrate 133. Teléfono A-6254. 21114 7 my.

SE desea colocar de cocinero en casa particular casa de moralidad, teléfono A-5221. Paula 98. 21269 8 my.

COCINERO y repostero español desea colocarse en casa respetable, cocina francesa, española, americana y criolla; sabe hacer pan y pasteles americanos; es muy formal y cumplidor y muy limpio. Informes el portero del antiguo convento de Belén, Compostela y Luz. 21289 8 my.

(33)—Chauffeurs

CHAUFFEUR sin pretensiones maneja cualquier máquina, para la Habana o fuera, soy solo, inmejorables referencias. Telf. F-1124. U H 20540 41 8 my.

EXPERTO chauffeur español desea colocarse en casa particular o de comercio maneja toda clase de máquina, no tiene pretensiones, tiene buenas referencias, preguntar por Celso, teléfono U-5802. UH-21066 6 my.

SE ofrece un chauffeur, con experiencia en cualquier clase de máquina, puede presentar referencias de casas donde ha trabajado. Teléfono U-4914. 21181 8 my.

DESEA colocarse en casa particular o comercio, chauffeur mecánico, tiene garantías de donde trabajó. Informes taller de mecánica Los Catalanes. Tel. X-1346. U H 21183 10 my.

SE ofrece un matrimonio, él para chauffeur y ella para criada o cocinera. Informan teléfono F-1408. 21284 8 my.

SE desea colocar un chofer español, trabajando 11 años en el país con las mejores familias. Tel. A-4267. 21281 8 my.

CHAUFFEUR se ofrece joven español, habla francés, sin pretensiones, larga práctica, buenas recomendaciones. Informan teléfono M-2586 o en Sol 110, señor Paredes. 21278 8 my.

(34)—Tenedores de libros y Oficinistas y Empleados de Oficinas

JOVEN cubano que habla inglés, sabe contabilidad, mecanografía y trabajo general de oficina; sin pretensiones, desea colocación permanente. Teléfono A-9344. S. 24 19.—14 My.

(35)—Varios

DESEO hacerme cargo de cocina y comedor de casa de huéspedes, tienda, cantina, alquilar o a cambio de otras condiciones, si le interesa llame al teléfono F.O.-1160. 21198 8 my.

UN matrimonio español sin hijos desea una casa de inquilinato para encargados. Tiene referencias. Informan Manrique 189. 21201 8 my.

SE ofrece un administrador de vaquería, muy inteligente, habla inglés, español. Informan José Sánchez, comerciante. Teléfono 46, Guanajay. S 2551 15 my.

UN joven español desea colocarse de portero o camarero, dependiente de café, sirviente clínica o criado particular; soy honrado y sé trabajar. Para informes teléfono U-2390, pregunte por Miguel. 21285 8 my.

UN español desea colocarse de sereno o portero o criado en casa de comercio o particular; es muy práctico y sabe cumplir; tiene que lo garantice. Informan en Monte 194. Teléfono A-4994. 21279 8 my.

(H) COMPRA Y VENTA DE FINCAS

(36)—Urbanas

CASITA esquina fraile, por $2,900 en Batista. Portal, sala, comedor, tres cuartos, garage, cocina y servicios con alcantarillado. Mampostería y tejas, pasillos. Admito $1,700 y 1,200 hipoteca. Dueño X-1496. 21246 8 my.

CASAS CHICAS EN LEALTAD ENTRE BELASCOAIN Y CARMEN 550 x 18 EN $6,000

Vendo en la calle de Lealtad cerca de Belascoaín una, dos o tres casitas de una planta a $6,000, miden 5|50 x 18 metros, están en la acera de la sombra propia para fabricarle otra planta pudiendo la mitad en hipoteca y para más informe: Vidriera del café "El Nacional", San Rafael y Belascoaín. Teléfono U-5549. Sardiñas. 21239 11 my.

GRAN ESQUINA EN LA CALZADA DEL CERRO Y LA ROSA, MIDE 12|50 x 20 METROS

Vendo la esquina de la calzada del Cerro y la Rosa que mide 12|50 x 20, es de sombra y en muy buenas condiciones de pago para el comprador; su precio es una ganga el que la compre y la fabrique; gana por lo menos $10,000. Para más informes Vidriera del café "El Nacional", San Rafael y Belascoaín. Teléfono U-5549. Sardiñas. 21239 11 my.

GRAN ESQUINA EN LA CALZADA DEL CERRO CERCA DE LA COVADONGA, MIDE 20 x 20

Vendo una gran esquina en la Calzada del Cerro muy cerca de la Quinta Covadonga, mide 20 x 20; lo mismo la cambió por casas en la Habana o tomo propiedades en pago de su precio o estoy dispuesto a hacerle cualquier negocio que usted me proponga; véngame a ver que será complacido, Vidriera del café "El Nacional", San Rafael y Belascoaín. Teléfono U-5549. Sardiñas. 21239 11 my.

10 CENTAVOS DE 7 A. M. A 4 P. M.; Y DE 4 A 10 P. M. 15 CENTAVOS

SOLICITUDES DE TRABAJO: DIEZ CENTAVOS
DEPARTAMENTO DE ANUNCIOS CLASIFICADOS

10 CENTAVOS DE 7 A. M. A 4 P. M.; Y DE 4 A 10 P. M. 15 CENTAVOS

M.E.C.D. 2016

MAS ANUNCIOS DE ULTIMA HORA

FINCAS URBANAS

CASA QUE RENTA $80, LA VENDO EN $5,000
mide 220 el terreno; vale mucho más de lo que se pide, calle Velazquez, pegada a Infanta. Informes Tel. U-1105. Infanta 45. 21272 7 my.

SE VENDE: EN NEPTUNO
de Belascoaín a Galiano. Casa importante de Comercio. Mide más de 300 metros con 2 plantas, renta más de $400. Precio razonable. Se trata con el interesado. Más detalles: José Fuentes, Zanja 54, Bodega. Teléfono M-2578. 21250 9 my.

SE vende una esquina en el Cerro con establecimiento que mide 144 metros, fabricación moderna, con una accesoria en $7,000. Informan Santa Teresa 23. Teléfono I-4370. 21286 11 my.

SE VENDE EN PICOTA
Una casa de dos plantas, moderna, rentando 80 pesos y se da en $8,500 Informan Santa Teresa 23. Teléfono I-4370. 21288 13 my.

EN EL CERRO
Una casa de madera, portal, sala, saleta, dos cuartos y servicio sanitario 5 y medio metros por 38 de fondo en $2,200. Informan Santa Teresa 23, teléfono I-4370. 21287 13 my.

VENDO ESQUINAS
Vendo una en 15,500. Renta 150 pesos en un recibo y tengo esquinas muy baratas en venta. Informes Amistad 136. García. 21319 11 my.

SE VENDE UNA CASA EN EL VEDADO, 21 entre E Y F, PARA NUMEROSA FAMILIA, COMPLETAMENTE NUEVA. PARA MAS INFORMES DR. I. BARRIONUEVO. TELEF. M-2149. 21147—8 May.

(37)—Rústicas

SE ARRIENDA
Una finca de media caballería de tierra, con casa de mampostería, tres pozos, luz eléctrica grandes platanales, arboleda frutal nueva y vieja y otras siembras menores. Su dueño en Panorama y San Jacinto, Buen Retiro, Marianao. Trato directo. 21197 10 my.

FINCA rústica se arrienda de una a tres caballerías próxima a la Habana. Informes Neptuno 12, fonda. 21199 9 my.

CAMBIO UNA FINCA DE RECREO
De una caballería de tierra, con un gran chalet moderno, situado en la carretera de Punta Brava, por una casa en la Habana. Informes Monte 43, altos. Rodríguez Tel. A-0516. 21216 8 my.

COMPRO directamente una finca rústica, provincia Habana, pero barata. Vendo dos casas con tres cuartos, sólidas, techos monolíticos, regaladas. Ravelo. X-1496 12 número 33, Reparto Batista. No corredores. 21241 8 my.

(I) COMPRA Y VENTA DE SOLARES YERMOS

VEDADO, en nueve mil pesos se vende una parcela de terreno de 12 de frente por 36.32 de fondo en la calle 18 entre 11 y 13. Informan en la calle 18 número 23, su dueño. 21146 7 my.

TERRENOS para cine. Se arrienda solar yermo de 21 x 40 varas a media cuadra de Carlos III, para fabricar para cine, garage o para una industria. Se hace contrato dando facilidades para el negocio. Informan Suárez número 15, mueblería, de 4 a 5. 21223 10 my.

SE vende un solar calle Montoro, Ensanche de la Habana. Parcela 12 x 30. Informan F-5712. 21259 15 my.

(J) COMPRA Y VENTA DE ESTABLECIMIENTOS

BODEGA, SE VENDE
Buen negocio vendo una bodega situada en San Nicolás y Corrales, buena venta, se vende por embarcarse su dueño, contrato seis años, poca renta, la doy a primera oferta razonable. San Nicolás 240 esquina a Corrales. Teléfono M-3168. No corredores. S 2550 11 my.

CAFE, FONDA Y CANTINA
con mucho movimiento de obreros, en Calzada, frente paradero tranvías, 8 años contrato, vendo en 8 mil pesos o cambio por bodega sola en la esquina. Marín. Aguiar 72. Teléfono A-6283. 21236 11 my.

GRAN CAFE Y RESTAURANT Y Y VIDRIERA DE TABACOS
Vendo en 3,500; este es el mejor negocio para dos hombres que deseen trabajar; está situado en zona comercial y bancaria con vida propia; 5 años contrato en el centro de la Habana. Informes Infanta 45. Tel. U-1105. 21273 7 my.

BODEGA VENDO UNA EN $6,500
y admito socio con 2,500 pesos. Vendo 5 bodegas cantineras. Informes Amistad 136. García. 21319 11 my.

VENDO UN CAFE
lechería en 30,000. Lo mejor de la Habana. Tengo grandes cafés en venta y barras cantinas. Informes Amistad 136. García. 21319 11 my.

SE VENDE UNA CANTINA-CAFE
Café venta diaria 90 pesos o se admite socio con 4 0|0. También vendo un café lechería en 3,500. Informes Amistad 136. Benjamín. 21319 11 my.

VENDO UNA BODEGA Y PANADERIA
cantinera y dulcería en 6,000 con 4 de contado. Informes Amistad 136. 21319 11 my.

(L) AUTOMOVILES

(39)—Venta

UN camión Ford de 1 y media tonelada, un sinfín en chassis, otro de reparto. Cerro 566 frente a Palatino. 21184 8 my.

SE vende una cuña Dodge Brother en perfestas condiciones, en la misma un Hudson de 7 pasajeros. Baños número 15, Vedado. Tel. F-2457. 21232 11 my.

GANGA. En $350 vendo preciosa cuña Chandler, acabada de pintar con acumulador y seis gomas nuevas. Se dan facilidades. Puede verse a todas horas en Reina 63 bajos. Dr. Martínez. 21274 11 my.

(LL) DINERO EN HIPOTECAS

(41)—Se ofrece

DINERO sobre muebles lo facilito dejándolos en poder de sus dueños, también sobre bóvedas y automóviles. Absoluta reserva y prontitud, señor Fernández. Obispo 56. M-3434. 17548 2 jn.

HIPOTECA AL 7 Y 8 POR 100
Doy 50 mil pesos, lo mismo juntos que fraccionados. También para los Repartos, J. Llanes, Sitios 42 entre Rayo y San Nicolás. Teléfono M-2632.

15 mil pesos al 7 por ciento, para la Habana y Vedado, o lo divido en tres partidas, J. Llanes, teléfono M-2632.

Tengo dinero para solares desde 100 pesos, primera hipoteca, J. Llanes, Sitios 42, teléfono M-2632. 21309 10 my.

DINERO E HIPOTECAS

(42)—Se toma

TOMO $3,500 al 9, sobre casa de portal, sala, comedor, tres cuartos, dos baños, cocina, techos monolíticos, decorada pasillos laterales, carpintería cedro, sólida, Reparto Batista. Dueño X-1496. No pago comisión. 21247 8 my.

(N) COMPRA-VENTA DE OBJETOS VARIOS

BILLARES. Se vende una mesa de reglamento viuda casi nueva, otra de carambola Brunswchi 4 y 1-2 x 9, tableros de pizarra. Campanario 154, bajos. 21256 20 my.

BILLARES
SE venden dos, una de Viuda y otra de Carambolas, con todos sus accesorios completos y sin uso alguno, se dan baratas por no necesitarlas. Calle Almendares y San Manuel. Teléfono FO-7956. Marianao. 21248 20 my.

SE venden muy baratos por estorbar dos armatostes y una vidriera-calle, propios para tren de lavado, pueden verse en Neptuno 176 bajos, esquina a Gervasio. 21280 11 my.

SE venden varias vidrieras de mostrador de caoba y cristal y un mostrador de caoba se dan muy baratas y dos vidrieras modernas de cristal propias para cualquier giro. Calzada del Monte número 412 Botica de la esquina de Tejas. 21307 20 my.

COMPRAMOS PAGANDO BIEN
Baules escaparates y de los otros que estén en buen estado; victrolas, máquinas de coser y escribir, objetos de café y fonda y toda clase de muebles. Teléfono M-3288. 21304 4 jn.

SE venden dos libreros Seccionarios, dos idem de cristales, un archivo madera, un juego oficina, uno comedor, otro sala, cuarto y recibidor, una nevera, un piano y más cosas; se da todo barato. Puede verse en Gervasio 59 entre Neptuno y San Miguel. 21311 9 my.

DE ocasión vendemos a particulares varias máquinas de escribir "Underwood" usadas y un mimeógrafo marca "Edison Dick" también usado. Oficinas de la Ford Motor Company, Calle 23 y P, Vedado. 21323 8 my.

(O) HOSPEDAJES

(46)—Casa de Huéspedes

"PALM BEACH" HOUSE
Lamparilla 64, espléndidas habitaciones amuebladas, con baños privados. Precios razonables. 21258 15 my.

(P) PARA LAS DAMAS

GANGA
Se hacen trajes de señora por último figurín a dos pesos. Llamen al teléfono I-3206. E 982 30 d. 28

(Q) COMPRA Y VENTA DE INSTRUMENTOS DE MUSICA

SE vende una pianola marca "Lexiton" en 500 pesos con 50 rollos. Para informes Tel. I-3205. 21200 13 my.

PIANOLA CASI REGALADA
En magníficas condiciones, garantizado perfecto funcionamiento, con muchos rollos y rollero, se da casi regalada. F número 202, altos, entre 21 y 23. 21302 12 my.

(R) MAQUINARIAS

(49)—Venta

SE VENDE APLANADORA
de doce a catorce toneladas, es de uso y está como nueva. Germán Gil, Edificio de Abreu 306. Habana. 21011 14 my.

(50)—Reparaciones

METALURGICOS
Si quieren economizarse en sus plantillas de fundición el 40 por ciento encargarlas en Damas 74. Teléfono A-6115 Es la plantillería más barata. UH. 17255 13 my.

(S) MUEBLES Y PRENDAS

(51)—Compra

COMPRO toda clases de muebles antiguos y modernos, pocos y muchos los que tenga, llame al teléfono A-0514, casa Gil, Salud 24 A. UH-20694-95 5 my.

(52)—Venta

VENTA ESPECIAL
Joyas de platino, con brillantes, como rosetas, solitarios, alfires y relojes, garantizadas y muy baratas.

MUEBLES
Juegos de cuarto, comedor, sala y de recibidor.

EQUIPAPES
Baules, maletas y carteras de varias clases.

ROPAS
Mantones, piezas de crea, sobrecamas y ropa de caballero, de todas clases.

COMPRAMOS
Muebles, Victrolas, Máquinas y objetos de valor.

PRESTAMOS
Pagamos bien y cobramos poco interés. Mucha reserva y seriedad.

"La Sociedad" Suárez 34. Teléfono A-7589 entre Apodaca y Gloria. Cancio y Currás. U H S 2469 1 Jn.

LIQUIDACION FORZOSA DE MUEBLES POR OCHO DIAS
Una pianola de caoba Meville Clark $300.00, una Victrola de gabinete con diafragma ortofónico, $110.00, una id. "John L. Stowers", $100.00, una id. Víctor, modelo 14, $75.00, una id. Armoniola, $65.00, una id. "Pathé", de pie, $40.00, una id. portable, $30.00, un juego de cuarto tres cuerpos, esmaltado de gris y decorado de seis piezas, 250.00, uno id. de cedro, marqueteado de siete piezas, muy fino, 200 pesos, uno id. esmaltado de verde de siete piezas, $150.00, uno de dos cuerpos chico, fino, esmaltado de verde con cinco piezas, $95.00, uno id. filete blanco en color caoba, con cinco piezas, $110.00, uno id de marquetería, $85.00, un juego de sala, fino, esmaltado de azul, con diez piezas y vitrina, $140.00, uno id. gris con ocho piezas, $75.00, uno id. muy fino esmaltado en color coral, tapizado, con diez piezas y bastonera con sus fundas, $140.00, uno de recibidor, de caoba con rejilla a los lados, esmaltado en gris, y azul, con seis piezas, $95, uno id. tapizado de pata león, con seis piezas, $90.00, uno id. de mimbre muy fino, de siete piezas, $80.00, dos espejos grandes, dorados, a $40.00 cada uno, neveras de roble a $15.00, id. esmaltadas, a $24.00, id. de hierro esmaltadas a $39.00, máquinas de coser de ovillo, Singer, de $25.00 a $35.00, con piezas y muchísimas piezas sueltas a precios increíbles. "La Casa Ferro", Gloria 123, entre Indio y San Nicolás, teléfono M-1296. U H 20739 21004 2 jn

EN Puentes Grandes, Real 53, panadería, se vende un juego de cuarto en 60 pesos, una máquina Singer 20 pesos. 21136 8 my.

MUEBLES Y PRENDAS

AVISE AL TELEFONO U-3566
Para dejar sus muebles como de fábrica Se reforman, barnizan fino. Esmaltamos tanizamos y arreglamos mimbres y neveras, todo a precios de situación. Tiene usted esta su casa en la Avenida de Menocal 106 F. Teléfono U-3566. U H 20350 15 my

SE vende un juego de cuarto. Maloja 1, altos. 21255 8 my.

LIQUIDACION DE MUEBLES
Liquidamos muebles de oficina, archivo, juego de cuarto, comedor, sala y recibidor, neveras de hierro, máquinas de coser y escribir, lámparas, equipajes y piezas sueltas. La Confianza, Suárez 7 esquina Corrales. Teléfono A-6851. S-2527 15 my.

PARA CAJAS DE CAUDALES
Buenas, bonitas y baratas, pase por esta casa y se convencerá de lo dicho. Apodaca 58, entre Suárez y Revillagigedo.

PARA CAFE Y FONDA
Gran surtido en vidrieras de todos tamaños y formas, cantinas completas, mostradores mesas victrolite mármol y madera, sillas legítimas de Viena nuevas y de uso bien arregladas, divisiones mamparas y rejas para oficina y otros muchos objetos. Apodaca 58, entre Suárez y Revillagigedo.

MUEBLES DE OFICINA
Gran colección en burós y mesas planas de caoba y roble mesas para máquinas de escribir. Archivos de acero seccionarios, cajas Gavinet, máquinas de escribir y otros muchos objetos. Apodaca 58, entre Suárez y Revillagigedo.

MUEBLES BARATOS
Liquidamos juegos de cuarto, sala, comedor y toda clase de muebles, camas de hierro, neveras, victrolas y fonógrafos Víctor, tenemos infinidad de discos muy buenos que liquidamos baratos, máquinas de coser Singer y otros muchos objetos. Apodaca 58, entre Suárez y Revillagigedo. 21303 15 my.

(T) PERDIDAS

HALLAZGO. Se han encontrado en la calle Industria, tres sortijas, el que se crea con derecho a ellas, puede preguntar en Sol 102, Salón Marimón, preguntar por Domínguez. 21310 8 my.

(53)—Objetos

PERDIDA
El martes de 5 a 5 y media de la tarde se perdió un pasador todo de brillantes en forma de lazo en el trayecto del interior de la tienda la Villa de París hasta Obispo esquina a Villegas. Será bien gratificada la persona que lo entregue en Calzada 55, Vedado, en casa del señor Menéndez. Teléfono F-5533. U. H. 20932—7 May.

(W) COMIDAS

SE sirven cantinas a domicilio a 60 centavos por persona. Sabrosa y abundante. Luz 34, altos. 21228 30 my.

MISCELANEA

COMPRO toda clases de ropas de caballero y de señora, llame al teléfono A-0514. UH-20696 5 my.

VENDO UN NEGOCIO
que deja al mes 400 pesos, en 5,000. Para detalles Amistad 136, García. 21319 11 my.

LOS PUNTOS SOBRE LAS iii
PARA **ENGORDAR** (ÚNICO MEDIO SEGURO)
NO BASTA COMER: ES NECESARIO ALIMENTARSE.
La comida que no se digiere bien, NO alimenta.
Ayude su comida, con ALIMENTO asimilable sin necesidad de digerirlo. Con ALIMENTO que se absorba por el organismo sin cansar el Estómago, sin cansar el Hígado.
Una copa de 100 gramos equivale a ½ lb. de Carne fresca de ternera.
OXOIDE
Alimenta sin cansar el Estómago ni el Hígado. Contiene mucho Jugo de Carne peptonizado frío, en forma Sabrosa y aromática.
Puede tomarse varias veces al día para aumentar y apurar el Recuperar Carnes y fuerzas.
EL DR. J. A. SIMPSON ANALIZO EL OXOIDE Y DICE: "ES UN JUGO DE CARNE DE 7% DE EXTRACTO CONCENTRADO AL 25%.
EXIJA **OXOIDE** LEGÍTIMO
Fabricado por Droguería SARRÁ. La Mayor.
31 EDIFICIOS. 600 EMPLEADOS.

VAPORES DE TRAVESIA

LINEA HOLANDESA AMERICANA

El magnífico trasatlántico holandés de 17,000 toneladas:

"SPAARNDAM"

Saldrá fijamente el día 25 de Mayo, para:

VIGO, CORUÑA, SANTANDER y ROTTERDAM.

Próximas salidas para dichos puertos:

Vapor SPAARNDAM, 25 de Mayo.
Vapor EDAM, 15 de Junio.
Vapor MAASDAM, 6 de Julio.
Vapor LEERDAM, 27 de Julio.
Vapor SPAARNDAM, 17 de Agosto.
Vapor EDAM, 7 de Septiembre.

VERACRUZ Y TAMPICO

Vapor EDAM, 15 de Mayo.
Vapor MAASDAM, 5 de Junio.
Vapor LEERDAM, 26 de Junio.
Vapor SPAARNDAM, 17 de Julio.
Vapor EDAM, 7 de Agosto.
Vapor MAASDAM, 28 de Agosto.

Admiten pasajeros de primera clase y de Tercera Ordinaria reuniendo todos ellos comodidades especiales para los pasajeros de Tercera Clase.
Amplias cubiertas con toldos, camarotes numerados para dos, cuatro y seis personas. Comedor con asientos individuales.

PRECIOS DE PASAJES REDUCIDOS

EXCELENTE COMIDA A LA ESPAÑOLA

LINEA de NEW YORK A PLYMOUTH BOULOGNE-SUR-MER Y ROTTERDAM

En esta Agencia se expiden pasajes por esta línea, por los lujosos y rápidos trasatlánticos holandeses ROTTERDAM, NEW AMSTERDAM, VOLENDAM, VEENDAM, NOORDAM y RYNDAM.

Para más informes dirigirse a:
OFICIOS 24. Teléfonos M-5640 y A-5639.
R. DUSSAQ S. en C.
Apartado 1617.—Habana.

VAPORES DE TRAVESIA

VAPORES CORREOS DE LA COMPAÑIA TRASATLANTICA ESPAÑOLA

PASAJE, CARGA Y CORRESPONDENCIA
LINEA RAPIDA PARA NEW YORK Y NORTE DE ESPAÑA
SERVICIO CADA 22 DIAS

El rápido y lujoso vapor ALFONSO XIII, Capitán Gibernau, saldrá para NEW YORK, CORUÑA, GIJON, SANTANDER y BILBAO el día 5 de Mayo de 1927.

PROXIMAS SALIDAS DE LA HABANA

Para VERACRUZ: 48 horas de viaje.

ALFONSO XIII 27 de Abril.
CRISTOBAL COLON 19 de Mayo.
ALFONSO XIII 11 de Junio.

Para NEW YORK, CORUÑA, GIJON, SANTANDER y BILBAO:

ALFONSO XIII 5 de Mayo.
CRISTOBAL COLON 27 de Mayo.
ALFONSO XIII 18 de Junio.

LINEA PARA EL GOLFO MEXICANO, PUERTO RICO, CANARIAS, CADIZ Y BARCELONA.
SERVICIO CADA 26 DIAS

El vapor MANUEL CALVO, Capitán Miranda, saldrá para PUERTO RICO, SANTA CRUZ TENERIFE, SANTA CRUZ DE LA PALMA, LAS PALMAS, CADIZ Y BARCELONA el día 25 de Mayo de 1927.

PROXIMAS SALIDAS DE LA HABANA
PARA VERACRUZ Y GALVESTON

MANUEL CALVO 8 de Mayo.
ANTONIO LOPEZ 3 de Junio.

PARA PUERTO RICO, CANARIAS, CADIZ Y BARCELONA:

MANUEL CALVO 25 de Mayo.
ANTONIO LOPEZ 20 de Junio.

Estos vapores atracan a los Muelles de la Port of Havana Docks Co.
Para más informes, dirigirse a:
MANUEL OTADUY Agente General
San Ignacio 72. Apartado 707. Teléfonos A-6588 y A-7900. HABANA.
E 37 Ind. 1 En.

COMPAGNIE GENERALE TRASATLANTIQUE

VAPORES CORREOS FRANCESES
BAJO CONTRATO POSTAL CON EL GOBIERNO FRANCES

TODOS LOS VAPORES DE ESTA COMPAÑIA ATRACAN A LOS MUELLES DE SAN FRANCISCO O MACHINA PARA EFECTUAR EL EMBARQUE Y DESEMBARQUE DE PASAJEROS, EQUIPAJES Y MERCANCIAS

PROXIMAS SALIDAS

PARA VERACRUZ:
Vapor correo francés LAFAYETTE saldrá el 3 de Mayo.
" " " CUBA saldrá el 18 de Mayo.
" " " ESPAGNE, saldrá el 3 de Junio.
" " " CUBA, saldrá el 3 de Julio.
" " " ESPAGNE, saldrá el 3 de Agosto.
" " " CUBA, saldrá el 3 de Septiembre.

PARA CORUÑA, GIJON, SANTANDER y SAINT NAZAIRE:
Vapor correo francés LAFAYETTE saldrá el 15 de Mayo a las 12 del día.
NOTA: El equipaje de bodega y camarote se recibirá en el muelle de San Francisco o Machina en donde estará atracado el vapor, solamente el día 14 de Mayo de 8 a 10 de la mañana de 1 a 4 de la tarde. El equipaje de mano y bultos pequeños los podrán llevar los señores pasajeros al momento del embarque el día 15 de Mayo de 8 a 10 de la mañana.
Vapor correo francés ESPAGNE saldrá el 15 de Junio.
" " " CUBA, saldrá el 15 de Julio.

PARA VIGO, CORUÑA, SANTANDER y SAINT NAZAIRE:
Vapor correo francés CUBA, saldrá el 30 de Mayo 1927.

VIAJE EXTRAORDINARIO
del vapor correo francés LAFAYETTE que vendrá únicamente a la Habana, para salir directamene para Vigo, Coruña, Santander y Saint Nazaire el día 30 de Junio a las doce del día.

SESIONES DE CINEMATOGRAFO DIARIAS EN LOS VAPORE DE ESTA COMPAÑIA, SEGUN CONTRATO CON LA CASA "PATHE"

LINEA DE CANARIAS
PARA SANTA CRUZ DE LA PALMA, SANTA CRUZ DE TENERIFE, LAS PALMAS DE GRAN CANARIA Y EL HAVRE:
Vapor correo francés NIAGARA saldrá el 7 de Julio.
" " " DE LA SALLE saldrá el 12 de Agosto.

IMPORTANTE
Buena comida a la española. Camareros y cocineros españoles.
LINEA DE NEW YORK AL HAVRE, PLYMOUTH Y BURDEOS:
En esta Agencia se expiden pasajes por esta línea, para los lujosos y rápidos trasatlánticos franceses ILE DE FRANCE, PARIS, FRANCE, SUFFREN, ROCHAMBEAU, etc. etc.

Para más informes, dirigirse a:
ERNEST GAYE
O'REILLY NUM. 9 · Apartado 1090 · HABANA · TELF. A-1476.
E. 46 Ind. 1 En.

"EMPRESA NAVIERA DE CUBA, S. A."

SAN PEDRO NUM. 6.—HABANA
APARTADO NUMERO 1641
Dirección Telegráfica:
"Emprenave"

TELEFONOS:
A-5315 Información General.
A-4730 Depto. de Tráfico.
A-6236 Pasajes y Fletes
A-3966 Almacén
M-5293 1er. Espigón de Paula
A-5634 2do. Espigón de Paula.

CLAVES EN USO
A. B. C. 4a. y 5a. Edición.
Western Union
Watkins and Apendix.

VAPORES EN SERVICIO
Antolín del Collado, Baracoa, Caibarién, Cienfuegos, Eusebio Coterillo, Guantánamo, Gibara, Habana, Julián Alonso, Joaquín Godoy, Las Villas, La Fe, Manzanillo, Rápido, Santiago de Cuba, Jamaica.

PUERTOS DE ESCALA
COSTA NORTE
Caibarién, Nuevitas, Puerto Tarafa. (Destinos combinados con el F. C. Norte de Cuba), Manatí, (Victoria de las Tunas), Puerto Padre, Chaparra, Gibara (Holguín, Velasco y Bocas), Vita, Banes, Mayarí, Antilla, Preston, Sagua de Tánamo, Baracoa, Guantánamo y Santiago de Cuba.

COSTA SUR
Cienfuegos, Casilda, Tunas de Zaza, Santa Cruz del Sur, Manopla, Guayabal, Manzanillo, Campechuela, Media Luna, Niquero, Ensenada de Mora y Santiago de Cuba.

COSTA NORTE DE VUELTA ABAJO
Bahía Honda, Río Blanco, Berracos, Puerto Esperanza, Malas Aguas, Santa Lucía, Río del Medio, Dimas, Arroyos de Mantua y La Fe.

PUERTO RICO
San Juan, Ponce, Mayagüez y Aguadilla.

REPUBLICA DOMINICANA
Santo Domingo, San Pedro de Macorís y Puerto Plata
Haití, Auxcalles y Port Aux Prince.

JAMAICA
KINGSTON

PANAMA PACIFIC LINE

HABANA A NUEVA YORK Y CALIFORNIA

S. S. "MONGOLIA"
26,700 Toneladas
Saldrá para BALBOA, SAN DIEGO, LOS ANGELES Y SAN FRANCISCO, CALIFORNIA.
El día 9 de Mayo a las 12 M.

S. S. "FINLAND"
22,500 Toneladas
Saldrá para NUEVA YORK el día 17 de Mayo a la 10 P. M.
PRIMERA CLASE IDA SOLAMENTE. .... $ 85.00
" " IDA Y VUELTA. .... " 130.00
(Válida por 6 meses)

Agentes Generales
THE BACARISSE STEAMSHIP AGENCY
Oficios, 12.—Habana.—A-7322.

4198 alt 6d-6

MISCELANEA

JABON "AGULLÓ"

NECESITAMOS 10.000 PERSONAS
QUE QUIERAN SABER INGLES EN POCAS SEMANAS
GARANTIZAMOS MAGNIFICO RESULTADO. PIDA INFORMACION HOY. INSTITUTO UNIVERSAL (D. 56) 128 E. 86 ST. NEW YORK, N. Y.
Ext 228 Ind. feb

SANATORIO "DR. PEREZ-VENTO"

Enfermedades nerviosas y mentales. Para Señoras, exclusivamente
Calle Barreto, número 62. Guanabacoa.
E. 51 Ind. 1 En.

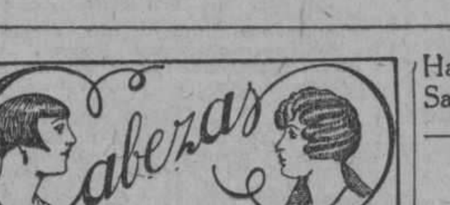

PELUQUERIA CABEZAS
La más grande y mejor de la Habana
Neptuno 38. Teléfono A-7034
Doce expertos peluqueros cortan la melena finamente en todos los estilos, por
Con ondulación Marcel o al agua, para ocho días de duración, $1.00.
Masaje arreglo de cejas, manicure y shampoo, a $0 50.
Tinturas ENNE Vegetal, la mejor de todas, todos colores, $5.00.
Rizo Permanente Garantizado, para un año y hecho en una sola hora, $15.00 $20.00.
Servicio a domicilio con puntualidad, por los más expertos operarios de la Peluquería
CABEZAS
E 26 Ind. 1 En.

DEPARTAMENTO DE COLCHONETAS, COLCHONES, COJINES, ETC.
Nuestro Departamento de colchones, colchonetas, alfombras, mosquiteros, cojines, etc., etc., presenta el surtido más completo de estos artículos.
Colchones y colchonetas en todos los tamaños y calidades desde $1.80, cojines de seda desde $4.00, cestos de mimbre desde $4.00.
Mosquiteros para cama de una persona desde $2.00.
Mosquiteros con su aparato, a $6.50.
Colchones y colchonetas para niños en todas las calidades y precios.
Mosquiteros desde $1.50.
También hemos recibido cojines de piel, en formas y colores variados, muy de moda para adorno y para automóvil, gabinete y oficinas.
Edredones de seda en colores enteros y floreados.
Todos estos artículos pueden verse en el mismo departamento de colchones, colchonetas, etc.
EL ENCANTO

PARA reparar su fonógrafo o victrola pronto y bien llame al Julio Cubela al teléfono A-5115. Precios módicos y garantía en los trabajos. 21102 11 my.

VAPORES DE TRAVESIA

"COMPAÑIA DEL PACIFICO"
MALA REAL INGLESA
El lujoso trasatlántico,

ORITA

de 23.800 toneladas de desplazamiento.
Saldrá fijamente el día 18 de Mayo admitiendo pasajeros para
VIGO, LA CORUÑA. SANTANDER, LA PALLICE, ROCHELLE y LIVERPOOL
COMODIDAD, CONFORT, RAPIDEZ Y SEGURIDAD

PROXIMAS SALIDAS
Para ESPAÑA, FRANCIA e INGLATERRA.
Vapor ORITA, el 18 de Mayo.
Vapor ORDUÑA, el 5 de Junio.
Vapor OROPESA, el 22 de Junio.
Vapor ORBITA, el 3 de Julio.
Vapor OROYA, el 20 de Julio.
Vapor ORCOMA, el 31 de Julio.
Vapor ORITA, el 17 de Agosto.
Vapor ORDUÑA, el 7 de Septbre.

Para COLON, puertos de PERU y de CHILE y por el ferrocarril Trasandino a Buenos Aires.
Vapor ORDUÑA, el 24 de Abril.
Vapor ESSEQUIBO el 25 de Abril.
Vapor OROPESA, el 8 de Mayo.
Vapor "ORBITA" el 22 de Mayo.
Vapor "EBRO" el 23 de Mayo.
Vapor "OROYO" el 5 de Junio.
Vapor "ORCOMA" el 19 de Junio.

Para NUEVA YORK
Salidas mensuales por los lujosos trasatlánticos, EBRO y ESSEQUIBO. Servicio regular para carga y pasaje, con trasbordo en Colón a puertos de Colombia, Ecuador, Costa Rica y Nicaragua, Honduras, Salvador y Guatemala.

DUSSAQ Co., Ltf.
Oficios 30. Teléfono A-6540
A-7218

Hartmann Baja 2. Santiago de Cuba. · O'Reilly, 107. Habana
E. 60 Ind. 1 En.

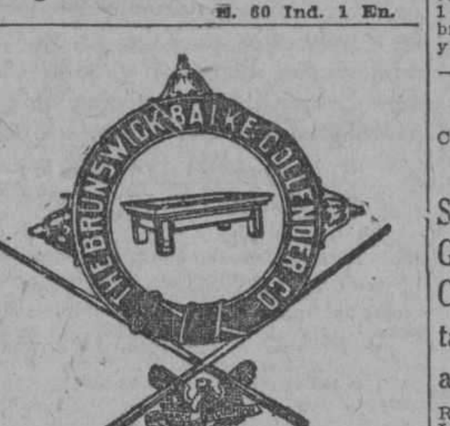

Surtido completo de los afamados BILLARES marca "BRUNSWICK".
Hacemos ventas a plazos.
Toda clase de accesorios para billar. Reparaciones. Pida catálogos y precios.

MADAME GIL · Obispo, 86. Teléfono A-6977

PELUQUERIA DE SEÑORAS ACADEMIA DE BELLEZA
Para lucir sus encantos con un "cachet" de distinción y juvenil belleza, consulten con Madame Gil el estilo de peinados y cortes de melenas que deben adoptar de entre sus modelos, siempre de última creación.
La falta de armonía entre el rostro y el arreglo de la cabeza, es signo de fealdad y mal gusto.
Esta casa garantiza siempre la perfección refinada de todos sus trabajos y dispone de 24 empleados, bien especializados en los cortes, ondulaciones "Marcel" permanentes y al agua, masajes, limpieza del cutis, manicures, cejas, etc.
E. 18 Ind. 1 En.

DIRECTORIO PROFESIONAL

ABOGADOS Y NOTARIOS

FELIPE RIVERO Y ALONSO
Abogado y Notario
Aguiar, 73
Dptos. 710-11-12. Telf. M 1472
E 65 Ind. 1 En.

Dr. Elio Roselló Montaño
ABOGADO Y NOTARIO
Herencias, Divorcios, Asuntos hipotecarios, rapidez en el despacho de las escrituras con su legalizacin. Oficina Empedrado 33. A-8502. E 87 Ind. 1 En.

DR. OSCAR G. EDREIRA
ABOGADO
Reclamación de indemnización por accidentes del trabajo. Jubilaciones. Pensiones. Divorcios. Cobro de cuentas atrasadas. Asuntos Civiles y Contenciosos Administrativos. O'Reilly 82, por Villegas. Teléfono A-1582. E 1101 30 d 3 my.

DR. MANUEL ARANDA MUÑOZ
ABOGADO
Asuntos hipotecarios, herencias, toda clase de asuntos civiles. Cuba 36. Dept. 112. Teléfono M-6173.
E 48 Ind. 1 En.

JOAQUIN FERNANDEZ DE VELASCO
ABOGADO Y NOTARIO
Asuntos judiciales, Civiles, Mercantiles e Hipotecarios. Teléfono A-3044. Tejadillo 11, Habana.
E 850 Ind 1 ab.

MANUEL JIMENEZ LANIER
FERNANDO ORTIZ
OSCAR BARCELO
ABOGADOS
JUAN RODRIGUEZ RAMIREZ
ABOGADO Y NOTARIO
San Ignacio, 40, altos, entre Obispo y Obrapía. Teléfono A-3701.
E 74 Ind. 1 En.

Lcdo. Ramón Fernández Llano
ABOGADO Y NOTARIO
Habana 57. Teléfono A-9313.
E 99 Ind. 1 En.

LCDO. MANUEL PERALTA Y MELGARES
ABOGADO
EMILIO MENENDEZ Y SERPA
MANDATARIO JUDICIAL
Malecón número 3, altos. Telf. M-1041. De 9 a 11 y de 2 a 5.
E 133 30 d 7 en

Saúl Sáenz de Calahorra
Y
OSCAR QUINTANA
ABOGADOS
Se hacen cargo de toda clase de asuntos judiciales, tanto civiles como criminales y del cobro de cuentas atrasadas. Bufete Edificio Larrea, Deptos. 302 y 304, Empedrado y Aguiar. Telfs. A-5024 y M-5247.
E 92 Ind 1 en

MARCAS Y PATENTES
DR. CARLOS GARATE BRU
ABOGADO
Cuba 19. Teléfono A-2434.
E 93 Ind 1 en

Dr. LEONCIO G. ESPINOSA PEREZ
ABOGADO
Administraciones de bienes, Pensiones y Jubilaciones, Marcas y Patentes, Accidentes de trabajo, Asuntos Civiles, Mercantiles, Criminales. San Ignacio núm. 50, Teléfono A-8130.
E 489 Ind 11 ms

DOCTORES EN MEDICINA Y CIRUGIA

DR. RICARDO CUERVO
MEDICO CIRUJANO
Consultas de 2 a 4 en San Nicolás 76. Tel. A-0482. Domicilio, Lugareño 40, teléfono U-1353. 1105 30 d 5 my

PROFESIONALES

DR. FELIX PAGES
CIRUJANO DE LA QUINTA DE DEPENDIENTES
CIRUGIA EN GENERAL
Consultas: D, número 200, entre 21 y 23, Vedado. Lunes, Miércoles y Viernes, de 2 a 4. Teléfono F-4483.
E 76 Ind 1 en.

Dr. Manuel González Alvarez
CIRUJANO DE LA ASOCIACION DE DEPENDIENTES
CIRUGIA EN GENERAL
Consultas de 3 a 5, martes, jueves y sábados, Apodaca 3, altos, entre Cárdenas y Cienfuegos. Telf. A-9102, Residencia particular: Calle I, entre 9 y 11, Vedado, Telf. F-2441.
E 81 Ind 1 en

DR. J. LYON
De la Facultad de París. Especialidad en la curación radical de la hemorroides sin operación. Consultas de 1 a 3 p. m. diarias. Prado 11, altos. E. 75 Ind. 1 En.

DR. A. G. CASARIEGO
Catedrático por oposición de la facultad de Medicina, de los hospitales de París, New York, Calixto García, Clínica Covadonga. Especialidad en enfermedades de las vías urinarias. Consultas de 2 a 6 p. m. Zenea (Neptuno) 125, bajos.
E 109 Ind. 1 En.

DR. A. V. DAUSSA
Medicina en general. Especialmente vías respiratorias y digestivas. Consultas de 1 a 3 p. m. San Miguel 147. U-4880. Pobres verdaderos, 12 y media a 1, martes y sábados. E. 150 Ind. 8 En.

DR. MANUEL VIAMONTE
Catedrático Auxiliar de Radiología y Fisioterapia de la Universidad.
Radiólogo de la Quinta "Covadonga"
Se ha trasladado para su nuevo Gabinete, situado en la calle de Concordia, 64-A, esquina a Lealtad. Teléf. M-5008. De 9 a 10 a. m. y de 1 a 5 p. m.
Rayos X, Radium, Radioterapia Profunda. Luz Ultravioleta y Electricidad Médica.
E. 2857, Ind. 19 En.

DR. ARMANDO CRUCET
De la Facultad de Philadelphia, Cirujano Dental y Oral. Jefe de Clínica en el Sanatorio Covadonga. Anestesia por el gas y conductiva. Piorrea alveolar. Sinicitis crónica del maxilar. Ave. Wilson, 63 (Línea), Vedado. Telfs. F-5152, F-5736. Hora fija al paciente. E. 176 Ind. 23 En

DR. JOSE VARELA ZEQUEIRA
Profesor de Anatomía de la Universidad. Cirujano Jefe de la Asociación Cubana de Beneficencia, Cirugía en general. Especialidad; Cirugía de la mujer. Consultas de 2 a 4. Gervasio, 126, entre San Rafael y San José. Teléfono U-5410.
E. 89 Ind. 1 En.

DR. EMILIO B. MORAN
ELECTRICIDAD MEDICA
PIEL, VENEREO, SIFILIS
Curación de la uretritis por los rayos infra-rojos. Tratamiento nuevo y eficaz de la impotencia. Consultas de 1 a 4. Perseverancia 22. Teléfono M-4182. No va a domicilio. E. 200 Ind. 29 En

INSTITUTO CLINICO
Excemas. Por antiguas y rebeldes que sean se garantiza su curación por un procedimiento especial. Inyecciones intravenosas para impotencia, Reumatismo, Raquitismo y Neurastenia por el procedimiento del doctor Menín. Alta Frecuencia y Rayos Violeta, Blenorragia, Estrechez uretral y Sífilis, curación garantizada. Almorranas, son curadas sin operación ni dolor, pudiéndose trabajar. Auto-Condensación para Arterio-Esclerosis. Extirpacin de Verrugas por electricidad. Análisis de Sangre. De Orina 2 y 3 pesos completos. Consultas $2.00, Reconocimientos $3.00 y con aparatos 5 pesos. Dr. Flores. Consultas: de 1 a 4 y 8 a 9 noche, Marqués González 26, casi esquina a San Rafael. Pagos semanales. Teléfono U-3987. E 94 Ind. 1 En.

DR. PABLO MACIA
Especialista de Berlín, Ex-ayudante del Hospital de Neutrolin en Berlín. Estómago, Intestinos, Medicina en general. Consultas de 2 a 4. Martes, Jueves, Sábados. Lagunas 12, altos. Telfs. M-6631, y F-1309.
E 691 30 d 19 ms

HEMORROIDES
Curadas sin operación, radical procedimiento, pronto alivio y curación, pudiendo el enfermo seguir sus ocupaciones diarias y sin dolor. Consultas de 1 a 5 p. m. Suárez, 32, Policlínica P.
E 305 Ind 1 feb

DR. ABRAHAM PEREZ MIRO
MEDICO CIRUJANO
Animas 113, entre Campanario y Perseverancia. Consultas de 3 a 5. Teléfono A-9203. E. 71 Ind. 1 En.

DOCTOR GOMEZ DE ROSAS
Cirujano Director de la Policlínica Nacional. Enfermedades de señoras, estómago, vías biliares y cirugía general. Consultas de 3 a 5. Cerro 551. Telf. A-2560.
E 137 Ind. 16 En.

DR. JOSE ALFONSO
Especialista del Centro Asturiano
NARIZ, GARGANTA, OIDOS Y OJOS
Calzada del Monte, 386. Consultas de 2 a 4. Teléfono M-2330
E. 88 Ind. 1 En.

Dr. Francisco Javier de Velasco
Afecciones del corazón, pulmones, estómago e intestinos. Consultas los días laborables de 12 a 2. Horas especiales previo aviso. Salud 34. Teléfono A-5413.
E 77 Ind. 1 En.

DR. J. M. VERDUGO
ESTOMAGO E INSTESTINOS
y duodenal y de la Colitis en cualquiera. Curación radical de la úlcera estomacal, de sus períodos, por procedimientos especiales. Consultas de 2 a 4 de la tarde. Teléfono A-4425. Prado 60, bajos.
E 34 Ind. 4 En.

DR. GONZALO AROSTEGUI
Médico de la Casa de Beneficencia y Maternidad. Especialista en las enfermedades de los niños. Médicas y Quirúrgicas. Consultas de 12 a 2, G, número 116, entre Línea y 13, Vedado. Telf. F-4233.
E. 66 Ind. 1 En.

DR. ALFREDO DOMINGUEZ ROLDAN
Rayos X, Radium, Radioterapia profunda. Electricidad médica. Horas: de 1 a 4 p. m. Teléfono A-5040. Paseo de Martí núm. 33. Habana. E. 169 Ind. 15 En.

Dra. MARIA GOVIN DE PEREZ
MEDICA CIRUJANA
De la Facultad de la Habana, Escuela Práctica y hospital Broca de París. Especialidad en enfermedades de señoras, partos y cirugía. Tel. U-2439. San Miguel 152, antiguo. E 95 Ind. 1 En.

"CORPORACION MEDICA"
Merced, 42, esq. Habana.
Teléfono A-0623.
Institución formada por médicos, cirujanos y especialistas.
UN ESPECIALISTA PARA CADA ENFERMEDAD. Cirugía y Medicina geenral. RAYOS X. Corrientes Eléctricas. Masajes. RADIUM para el Cáncer. Enfermedades de Señoras y Niños. Parteros y Comadronas. Enfermedades de los Ojos, Garganta, Nariz y Oídos, Corazón y Pulmones.
CONSULTAS: $2.00. RECONOCIMIENTOS con aparatos $4.00. De 9 a 11 a. m., de 1 a 5 y de 7 a 9 noche.
Inyecciones de todas clases. Médicos a domicilio (VISITAS $3.00) Blenorragia, Impotencia y Debilidad Sexual.
ALMORRANAS, son curadas radicalmente sin operación ni dolor. Enfermedades Nerviosas y Mentales. Piel y Sífilis.
LABORATORIOS: Toda clase de análisis (ORINA COMPLETO $3.00, PARCIAL $1.50). Transfusiones de SANGRE con donantes seleccionados Reumatismo, Asma, TUBERCULOSIS. TATUAJES, Manchas, Verrugas y Cicatrices desaparecen por completo.
TRATAMIENTOS a precios económicos. DENTISTAS.—Curación garantizada de la Piorrea.
E. 873. Ind. 9 Ab.

DR. ADOLFO REYES
Estómago e Intestinos
Lamparilla, 74, bajos
Consulta y tratamientos especiales de 8 a 11 a. m. Horas convencionales a petición del enfermo. E 1100 2 Ja.

M.E.C.D. 2016

PARA ELLOS Y PARA ELLAS

Por la Doctora Herminia Planas

Secretos de una Parisiense. Conocete a ti Misma

Estimada amiga:

Hoy es la novia alta la que ocupa mi atención. Si es alta y delgada puede permitirse todo el velo que desee y ahuecarlo de modo que le robe un poco de estatura. Estas novias de elevada estatura pueden obtener brillante partido de su traje de boda.

Suya,

Leticia.

La Tómbola del Club Femenino.

Con atenta invitación que agradezco, recibo las siguientes notas, que copio con mucho gusto para conocimiento de los lectores del Consultorio.

Notas del Club Femenino de Cuba

El Club Femenino de Cuba organiza en estos momentos una tóhbola, que inaugurará el sábado 7 con una brillantísima fiesta.

Los objetos para la venta, como han sido regalados por las socias se expenderán a un precio más bajo que el coste de los mismos. La venta de ellos estará abierta hasta el día 14 desde las 2 a las 7 de la tarde.

El día de la inauguración se venderán también dulces criollos y cakes, confeccionados por varias socias aficionadas a la repostería.

Reina un gran entusiasmo entre las numerosas socias de la institución para da rel mayor realce aesta fiesta que, como todos los actos que celebra, tendrá prestigio y lucimiento. Tiene además el interés de aumentar con ella los fondos de la institución, pues las numerosas obras de beneficencia que realizan hacen una constante demanda sobre el mismo, siendo necesario reponerlo por medio de fiestas en las cuales por una módica cantidad se obsequia, como en la presente, con un exquisito programa.

Las entradas para este acto valen un peso y se hallan a la venta en la secretaría del Club, Malecón 3, de 4 a 6 de la tarde.

Los salones estarán abiertos al público de 2 a 8 p. m.

Programa

Dará comienzo a las 4 p. m.

Música criolla, piano por la señorita Lila Sánchez.

Números de canto por la señora Enriqueta Fabregat de Agramonte.

Recitación por el señor Alfredo Petit (hijo).

Números de piano por la señorita Asunción Marqués.

Recitación por la señorita Carmita Raviña.

Aria final de Manón, por la señora María Julia Fernández de Sainz.

Discurso por el doctor Ramón Zaydín.

Amenizará la tarde el renombrado Sexteto Habanero.

La entrada personal, $1.00.

La tómbola estar áabierta al público todos los días de 2 a 7 p. m. hasta el día 14 de mayo.

Mariano de Alarcón y el Feminismo.

Y a propósito de Feminismo... Muy en breve, el próximo martes 10 a las 5 de la tarde, en el Teatro Prado, tendrá lugar una notable conferencia del renombrado escritor español. don Mariano de Alarcón, que debe interesar a todos, especialmente a las mujeres cubanas. El tema elegido es **El Feminismo; Las relaciones sociales entre hombre y mujer; La realidad; El ideal.**

Como ven mis lectores, no pudo seleccionar nada más interesante y de actualidad en los momentos presentes, en que se debate sobre los derechos y deberes de la mujer, en todos los países del mundo civilizado.

Hay mucha curiosidad por oir al señor de Alarcón y con seguridad que el Teatro Prado, con ser grande, no bastará para dar cabida al público, que no cesa de pedir localidades. Quedan pocas, algunas lunetas, a peso, con entrada.

Gaby.

Son varias sus preguntas, que contestaré por su orden y lo mejor que pueda. Los flecos se llevan de ambas clases. Para los libros, escriba a la señora González, Librería Académica, bajos de Payret. Se pronuncia, "Estrás". La Crema de Limón, Boncilla, es excelente para lo que consulta. De venta en las mejores perfumerías y boticas de la Isla.

Inesita.

Recibida su cartica. Muchas gracias cariñosas expresiones. Mucho me alegraré saber que tenga buena suerte.

María Antonia.

Se hace un poco difícil darle idea por este medio, de las telas de última novedad y sus delicados matices. El chiffón, el georgette estampado, es de los más exquisito y de estación. Otra tela muy favorecida por la moda de primavera y verano (que para nosotras, es lo mismo) es el voile suizo, bordado estilo guarnición o pintado en los más lindos dibujos y colores. En "Le Printemps", Obispo y Compostela, tienen una preciosa colección de este voile suizo, desde $3 y $4 el corte de vestido, muy propios para el calor que ya se deja sentir. Es tela que resiste perfectamente el lavado, sin descomponerse, ni desteñirse. Teléfono A-2530.

"29 de Abril"

Es una lástima que perdiera la receta para el reumatismo, trataré de repetirla en este Consultorio de hoy. Si no hay lugar, lo haré otro día. Son muchas las personas que se han curado con ella.

Para el herpes que padece, lo mejor sería consultar a un especialista. He oido recomendar mucho al doctor Braulio Saenz. No sé su dirección, pero le será fácil encontrarla.

Para la consulta sobre jubilación, debe escribir o ver al señor Marcial Hernández, Cuban Telephone Co., Aguila 161, Habana.

Como remedio "exterior" para los herpes y para cualquier otra afección de la piel, que quita la comezón y sana rapidamente, puedo recomendarle la pomada "Excemicida", de Mme. Sentouré. Pídala en las principles farmacias o al depósito general, Farmacia del doctor Morris, esquina de Tejas, Cerro. Vale dos pesos el botecito, pero es magnífico.

T. D.

Creo que está equivocada, pues no tengo el menor recuerdo de haber publicado nada sobre las pastillas que me dice. ¿No sería en algún otro consultorio, donde lo leyó? Quisiera que me mandara el recorte para convencerme. De todos modos, no conozco el remedio.

CANTARES

Para sanar de amores
no hay más remedio,
para sanar de amores
que un amor nuevo.

No sé si es rubia o morena,
si de ojos negros o verdes;
sólo sé que hay un perdido,
que esta vez sí que se pierde

Receta contra el Reumatismo

De salicilato de sosa, seis gramos.

Disuélvase y añádase a doscientos gramos de Jarabe de Cortez de naranjas amargas.

Para tomar una cucharada, de las de sopa, una hora antes del almuerzo y otra cucharada una hora antes de la comida; y no más.

Se evitarán los lugares húmedos y el relente de la noche mientras se duerme.

Una Camagüeyana

De usted depende que ese señor cambie de conducta. El crée que a usted le interesa su persona... Sin aparato, ni exageraciones, procure evitar su trato, especialmente las entrevistas solas... ¿para qué, si es usted una mujer honrada, como dice en su carta?

Recetas para Churros.

¿Quién puede mandar una copia? Alguien la solicita con mucho empeño. Se anticipan las gracias.

Agencia de Tourismo.

¿Dónde hay un a agencia de tourismo, como la "Cook" o la "American Express?" También se agradecerán informes. "Viajera" debe mandar sobre para contestarle. (Y recordar su pregunta).

Leticia del M.

No manda dirección ¿cómo contestarle? No hay ese tinte, únicamente carmelita o negro. Para los de tisú, compre en la botica cinco centavos de magnesia en piedra y frote el tisú con el polvo de magnesia y un cepillito, sin mojarlo. Luego sígalo frotando con un papel de China hasta que quede limpio.

Leocricia.

Para lo del depilatorio, escriba al doctor F. Torrealba, Rayo esquina a San Rafael, altos. Teléfono: M-3370.

Srta. J. Fernández.

Lo más rápido y acertado, es, que escriba directamente al Director Técnico, señor Manuel Aznar, que de ser posible la atenderá con toda amabilidad.

Una humilde lectora.

Querida niña, se desconsuela usted por bien poca cosa... Su mayor placer de hija buena, debe ser siempre complacer a sus papás. No es una desgracia dejarse crecer el cabello y son muchas las que lo hacen por su gusto. Hay distintas formas de recoger los cabellos con gracia y a cada momento se publican, en periódicos y revistas, lindos peinados. Una forma muy juvenil, es hacer dos roscas de trenzas sobre las orejas. Hay muchas artistas que llevan ese peinado y se ven muy bonitas. También puede arreglarlo bajo, imitando la melena, que tanto le gusta. Mientras no le crece el cabello lo suficiente para hacer un peinado, divídalo en dos partes, recogiendo cada parte a la altura del cuello con dos lindas hebillas o peineticas de fantasía. Puede atar el cabello con una cintica o cordón negro, para que se conserve seguro.

Lectora del Consultorio.

Pida folleto al doctor Alfredo Figueroa, Belascoaín número 32. Tengo entendido que la cura es cosa cierta. ¡Dios quiera ayudarla, porque es un vicio destestable!

ANUNCIESE EN EL 'DIARIO DE LA MARINA'

PROFESIONALES

Dr. J. A. Hernández Ibáñez
ESPECIALISTA Y CIRUJANO DE VIAS URINARIAS DE LA ASOCIACION DE DEPENDIENTES Y GENITO-URINARIAS, DE SEÑORAS, DEL DISPENSARIO TAMAYO
Enfermedades venéreas, Cistoscopía, Cateterismo de los Uréteres, Tratamiento y Cirugía de las Vías Urinarias. Domicilio: G y 19. Vedado. Teléfono F-5716. Consultas: Neptuno número 78, esquina a Manrique. De 7 y media a 9 a. m. y de 3 a 6 p. m. Teléfono A-5469.
E 98 Ind. 1 En.

DOCTOR STINCER
CATEDRATICO DE ANATOMIA TOPOGRAFICA DE LA FACULTAD DE MEDICINA. CIRUJANO DE LA QUINTA COVADONGA. CIRUGIA EN GENERAL. Consultas: lunes, jueves y sábados; los demás días previo aviso, de 2 a 4. Calle M número 4, Vedado. Telf. F-2213.
E 87 Ind. 1 En.

Corporación Clínica
LUZ 44, ENTRE AGUACATE Y COMPOSTELA. Tel. M-2364
Antes en Teniente Rey 78.
ENFERMEDADES en general, son tratadas por MEDICOS ESPECIALISTAS Atendemos su curacin, no importa cuál sea su enfermedad. OCULISTAS Y DENTISTAS CLINICA: Para partos. MEDICINA Y CIRUGIA EN GENERAL. ALMORRANAS: Nuevo procedimiento para su CURACION radicalmente sin OPERACION. TATUAJES, Manchas y verrugas, etc., son quitadas. RAYOS X, Ultravioletas, RADIUM, Masajes y electricidad MEDICINAL. Hacemos toda clase de análisis. (ORINA PARCIAL: $1.40) HONORARIOS. PRECIOS CONSULTAS: $1.50. RECONOCIMIENTOS CON APARATOS COMPLETOS: $3.00. Inyecciones a las venas, $2.00. Intramusculares, etc: $1.00. RAYOS X: Desde $5.00. LOS TRATAMIENTOS PRECIOS SUMAMENTE BAJOS. SUS PAGOS SEMANALES, QUINCENALES O MENSUALES. CONTRATOS para CURACIONES, desde $3.00. ESPECIALISTAS PARA NIÑOS Y SEÑORAS Enfermedades mentales, venéreas, impotencia, nerviosas, vías urinarias, blenorragias y OTRAS
Atenciones: de 1 a 5 y de 7 a 9. Tarde y noche.
LOS POBRES: MARTES Y VIERNES, $2.00 CONSULTA INCLUYENDO RECONOCIMIENTO Y SU CURACION.
E 104 Ind 1 en

DR. LAGE
Estómago. Debilidad sexual, Diabetes, Afecciones de señoras sifilíticas y venéreas. De 1 a 4 y a horas convencionales. Patria, 6, altos, Cerro. Telf. A-2757.
E. 73 Ind. 1 En.

DR. MANUEL GALIGARCIA
Enfermedades Nerviosas y Mentales
Medicina interna. Especialista de la Asociación Canaria, cinco años de interno en el Hospital Calixto García. Ayudante por oposición de la Facultad de Medicina. Consultas y reconocimientos, $5.00, de 3 a 5. Diarias en la calle J número 211, bajos, entre 23 y 21, en el Vedado, teléfonos F-2775 y F-5885.
E 820 Ind 1 ab.

DR. CELIO R. LENDIAN
Consultas todos los días hábiles de 2 a 4 p. m. Medicina interna especialmente del corazón y de los pulmones. Partos y enfermedades de niños. Lealtad 82. Teléfono M-2671.
E. 91 Ind. 1 En.

DR. J. J. MIGNAGARAY
Especialista de niños del Hospital Municipal y Emergencias. Medicina Interna en general. Enfermedades de niños. Regímenes alimenticios para niños menores de dos años. Consultas de 1 a 3. Campanario 57. Para pobres: Jueves. Teléfono A-4529.
P 803 30 d 6 ab

DR. GONZALO PEDROSO
CIRUJANO DEL HOSPITAL MUNICIPAL DE EMERGENCIAS
Especialista en vías urinarias y enfermedades venéreas. Cistocopía y Cateterismo de los uréteres. Cirugía de vías urinarias. Consultas de 10 a 12 y de 3 a 5 p. m. en la calle de Avenida de la República 254.
E. 25 Ind. 1 En.

DR. SUAREZ
Especialista en enfermedades de la Nariz, Garganta, Oídos. Consulta de 2 a 3. Genios 13. Teléfono M-2783, por la mañana previo aviso.
E 960 30-d 22 ab.

CLINICA DE ENFERMEDADES VENEREAS
PROGRESO 14, Altos, entre Aguacate y Compostela
HABANA
RECONOCIMIENTO GRATIS
CURACION RAPIDA Y GARANTIZADA DE ENFERMEDADES SECRETAS
PRECIOS MODICOS
FACILIDADES DE PAGO
E. 890.—30d. 12 Ab.

DR. ABELARDO LABRADOR
Angeles 3, entre Reina y Estrella. Consultas gratis de 8 a 12 a. m. Pagos de 3 a 5. Especialidad enfermedades de señoras, partos, venéreos y sífilis. Pulmones, corazón y riñones, en todos los períodos. Inyecciones intravenosas. Neosalvarsán, etc. Avisos: Telfs. A-0801 y U-2256.
E. 143 Ind. 10 En.

DR. GUTIERREZ LEE
MEDICO CIRUJANO
Consultas de 3 a 5. Gervasio 168. Teléfonos A-3684 y F-1070.

"POLICLINICA HABANA"
Suárez, 32. Teléfono M-6233.
DIRECTOR FACULTATIVO
DR. GUILLERMO LEON
De Medicina y Cirugía en general. Especialista para cada enfermedad. Consultas de 1 a 5 de la tarde y de 7 a 9 de la noche. Consultas especiales, dos pesos. Reconocimientos $2.00. Enfermedades de señoras y niños. Garganta, nariz y oídos (OJOS). Enfermedades nerviosas, estómago, corazón y pulmones, vías urinarias, enfermedades de la piel, blenorragia y sífilis, inyecciones intravenosas para el asma, reumatismo, tuberculosis, obesidad, partos, hemorroides, diabetes y enfermedades mentales, etc. Análisis en general. Rayos X, masajes y corrientes eléctricas. Los tratamientos y sus pagos a plazos. Teléfono I-6883.
E 106 Ind 1 en

DR. J. B. RUIZ
De los hospitales de Filadelfia, New York y Calixto García. Especialidad vías urinarias, sífilis y enfermedades venéreas. Examen visual de la uretra y vejiga. San Lázaro 221-C. De 1 a 3. Teléfono A-9051. Para pobres, de 10 a 12 y de 5 a 7.
E 115 30 d 1 En.

Dr. Federico Carreras Boada
Especialista en enfermedades de las señoras y partos. Secretas y Avariosis. Curación del "Cáncer externo" y el "Lupus" por el radium. Horas de consulta, de 9 a 12 a. m. y de 3 a 6 p. m. Gratis para los pobres el jueves de 1 a 2 p. m. Lamparilla 33. Teléfono A-3593.
E 144 30 d 13 En.

ANALISIS DE ORINA
Completo dos pesos. Prado 62, esquina a Colón. Laboratorio Clínico Químico del doctor Ricardo Albadalejo. Tel. A-3344.
E 82 Ind. 1 En.

DR. IGNACIO CALVO
Línea número 12, esquina a M, de 4 a 6. Teléfono F-3663. Enfermedades del recto y del colon. Tratamiento médico de las hemorroides.
E 112 Ind. 19 En.

DR. CABRERA
RADIOLOGIA EXCLUSIVAMENTE
Rayos X, Radium, Radioterapia profunda, Corrientes, Radiografía a domicilio. Antiguo gabinete "Alamilla". San Miguel 116. De 2 a 6.
E. 54 Ind. 4 En.

Dr. ARISTIDES MESTRE
Profesor de la Universidad
Médico del Departamento de Niños del Hospital de Dementes de Mazorra. Niños ANORMALES, ENFERMEDADES NERVIOSAS Y MENTALES DE LA INFANCIA. Consultas: Martes y Sábados de 9 a 12 m. 23 No. 263, bajos. E y F. Vedado. Teléfono F-1706.
E. 164 Ind. 16 En.

ENFERMEDADES SECRETAS
Antiguas, mal curadas y prostatitis, impotencia, esterilidad. Curaciones garantizadas en pocos días, sistema nuevo alemán. Dr. Jorge Winkelmann; especialista alemán, 28 años de experiencia. San Lázaro 165, a todas horas. Habiendo regresado recientemente de Alemania.
E. 426 Ind. 17 Feb.

PROFESIONALES

DR. JOSE LUIS FERRER
CIRUJANO DE LA ASOCIACION DE DEPENDIENTES
Afecciones venéreas, vías urinarias y enfermedades de señoras. Martes, jueves y sábados, de 3 a 5 p. m. Virtudes 143 y medio, bajos. Teléfono A-4364.
E 78 Ind. 1 En.

DOCTOR JOAQUIN BARALT MEDINA
MEDICO DE VISITA DE LA ASOCIACION DE DEPENDIENTES. MEDICINA INTERNA Y VIAS URINARIAS
Consultas diarias de 4 a 6 p. m. Calle Chacón, 23, altos. Apartamentos 4 y 5. Teléfono M-4446. Domicilio: calle Paseo 213 y 215, entre 21 y 23. Vedado. Teléfono F-1464.
E 149 Ind. 10 En.

Dr. MANUEL LOPEZ PRADES
MEDICO CIRUJANO
De las Facultades de Madrid y la Habana. Con 36 años de práctica profesional. Enfermedades de la sangre, pecho, señoras y niños, partos. Tratamiento especial curativo de las afecciones genitales de la mujer. Consultas diarias de 1 a 3. Gratis los martes y viernes. Lagunas 63, bajos. Telf. A-0225, Habana.
E 152 Ind 8 en.

CLINICA DE ENFERMEDADES NERVIOSAS
Director: doctor Bienvenido Giroud Lescano
Tratamiento esmeradísimo. Real y Nogueras. Ceiba. Teléfono F. O. 1144.
E. 392 Ind. 12 feb.

DR. BIENVENIDO GIROUD LESCANO
Medicina interna, sistema nervioso, cerebro y pulmón. Tratamiento de la tuberculosis con la sacocricina combinada Rayos X, Radiografía, electroterapia, tratamiento del bocio sin operación. Consultas de 3 a 5. Infanta 75, letra F. Teléfonos M-2014 y U-2064.
E. 391 Ind. 4 Feb.

DR. B. VILA
Médico cirujano. Exclusivamente niños. Ayudante a la Cátedra de Patología y Clínica Infantil. Consultas diarias de 2 a 4 p. m. Carlos III, 209, esquina a Franco (altos). Teléfono U-5792.
E. 96 Ind. 1 En.

Dr. JOSE RAMONEDA
Médico Cirujano
ASMA Y TUBERCULOSIS
Tratamiento moderno y radical Desapareciendo a las veinticuatro horas los ataques asmáticos.
CONSULTAS DE 1 A 3 P. M.
San Rafael 39. Teléfonos U-5724 y A-9274
E. 195 30 d. 27.

DR. PEDRO MONTALVO
Medicina general, especialmente enfermedades del estómago, intestinos, del pecho y la sangre. Tratamiento de la colitis en todos sus períodos. Consultas de 4 a 6, en Belascoaín 79. Teléfono U-5050. Informes y avisos en el F-1972, calle 4 número 28, entre 13 y 15, Vedado. Pobres, Martes y Sábados, $2.00.
E 328 Ind 4 feb

MASAJISTA
Especialidad en masajes abdominales y en ptosis renal (riñón flotante) por el sistema Lluria, previa prescripción facultativa. Industria y San Rafael. Hotel Belmont. De 5 a 6 p. m.
G 13 d 14 En.

DR. S. PICAZA
De los Hospitales de París y New York
Enfermedades del estómago intestinos e hígado, tratamiento eficaz de las Colitis y afecciones biliares. Horas de 2 a 4, o convencional, previo aviso. San Lázaro 246. Teléfono F-4918.
E 877 Ind. 7 ab.

Dr. Alberto S. de Bustamante
Profesor de Obstetricia, por oposición. Especialidad partos y enfermedades de señoras. Consultas los lunes y viernes, de 1 a 3, en la Clínica Bustamante-Núñez. Teléfono F-3057. Domicilio, 15, entre J y K, Vedado. Teléfono F-1862.
E. 2476 Ind. 26 Oct.

CLINICA BUSTAMANTE-NUÑEZ
J y 11, Vedado, Cirugía general y especial, Partos, Rayos X y Laboratorio. Teléfono F-1184.
E. 67 Ind. 1 En.

DR. GUILLERMO LOPEZ ROVIROSA
Enfermedades de las Glándulas Internas, Nutrición, Nerviosas y Mentales. Debilidad sexual, pérdidas, impotencia. Niños anormales, atrasados, raquíticos. Bocios. Afecciones de la piel y de la sangre. Dispepsias, Colitis. Vías respiratorias. Rayos Ultravioletas aplicados al tratamiento de las afecciones de la piel (acné, etc.), caída del cabello, calvicie, raquitismo, anemias, etc. Electroterapia corrientes D'Arsonvalización, diatermia, extirpación de verrugas, etc.) Neptuno número 255 altos, de 5 a 7 p. m. Domingos de 4 a 6. Teléfono U-3221. Consultas por correspondencia: $5.00, giro postal.
E 879 ind 8 ab.

Dra. MARIA PEREZ GOVIN
MEDICA CIRUJANA
Médica de la Facultad de la Habana y Hospital Broca de París. Garganta, nariz y oídos. De 1 a 3. Teléfono U-2439. San Miguel 152, antiguo.
E. 80 Ind. 1 En

MASAJES MEDICINALES
Especialidad en masaje abdominal, muscular y articular. Reducción del peso, tratamiento de las artritis reumáticas y otras afecciones, previa prescripción facultativa. Animas 5. Señora Alemany, Teléfono M-8716.
E-958 30d. 22 ab.

POLICLINICA INTERNACIONAL
Director: doctor David Cabarrocas. Lealtad 143, entre Salud y Dragones. Teléfono A-0544. Consultas especiales de nueve a. m. a 6 p. m. los sábados de 9 a 12 a. m. para pobres primera atención médica, con motivo de una consulta, reconocimiento, examen de Rayos X, análisis parcial orina, incisión acceso, inyección intravenosa de Neosalvarsán o cualquier otra inyección, cura corriente eléctrica, masaje agua caliente, pulverización vapor, completamente gratis para pobres. Inyecciones especiales para Reumatismo, Anemia, enfermedades de la piel, Sífilis, Venéreas, fiebres en general, Tuberculosis, Cáncer, enfermedad de señoras, Corazón, Riñones, Hígado, Estómago e Intestino, sistema nervioso, análisis completo de orina y análisis exudado para venéreos, aplicaciones de aparatos de yeso, análisis sangre para sífilis, raspado uterino, Partos y Cirugía en general. Se regala la medicina al pobre. Se dan horas especiales para consultas pagas.

DR. E. PERDOMO
Vías urinarias, estrechez de la orina, venéreo, hidrocele, sífilis, impotencia. Calle D y 11, Vedado, de 1 a 4. Tel. ....
E 100 Ind 1 en

DR. ENRIQUE Fdez. SOTO
Y
DR. CARLOS DE LEJARZA
AUXILIAR
Oídos, nariz y garganta. Consultas: lunes, martes y jueves, de 2 a 4. Calle O, entre Infanta y 27. Teléfono U-2465. No visita. Dr. Lejarza. Teléfono F-4836.
E 79 Ind 1 en

Dr. C. E. FINLAY F. A. C. S.
PROFESOR DE OFTALMOLOGIA
Especialista en enfermedades de los Ojos y de los Oídos
Calle 17, número 42 altos, esquina a K, Vedado.
Teléfono F-1178.
Consultas de 11 a 12 y de 2 a 4 y por convenio previo.
E. 102 Ind. 1 en.

RAMON MIGUEL CASTELLANOS
Enfermero; graduado en la Universidad de la Habana. Ex-alumno del Hospital Militar y Quinta Benéfica. Aplicación de inyecciones para el tratamiento de cualquier enfermedad. Masaje manual y con aparatos, curas. Operaciones de Cirugía Menor en ántrax, forúnculos y adenitis. Corrientes eléctricas en aplicaciones médicas. Ulceras rebeldes ceden pronto con un procedimiento nuevo. Inyecciones para la hemoptisis de los tuberculosos, y para su tratamiento, aplicadas con mucha práctica. Indicaciones y tratamientos médicos, en enfermedades de larga duración, Completa disciplina profesional. Martí y Ribera, Arroyo Apolo, Habana. Teléfono I-5045.
E 1099 30 d 2 my

DR. RICARDO ALBALADEJO
Especialista en vías urinarias. Tratamiento especial para la blenorragia, impotencia y reumatismo. Electricidad Médica y Rayos X, Prado 62, esquina a Colón. Consultas de 8 a 12 a. m. y de 1 a 5 p. m. Telf. A-3344.
E 22 Ind 1 en

PROFESIONALES

DR. PEDRO A. BOSCH
Medicina y Cirugía. Con preferencia, partos, enfermedades de niños, del pecho y sangre. Consultas de 2 a 4. Aguiar 11, Teléfono A-6488.

CIRUJANOS DENTISTAS

DR. SALVADOR VIETA MORE
CIRUJANO DENTISTA
Curaciones rápidas de todas las afecciones de la boca por procedimientos modernos, especialidad en piorrea, abcesos y curaciones de todos los dientes deshauciados evitando las extracciones. Dentaduras postizas sin extraer raíces, ni llevar cámara. Consultas y operaciones de 1 a 4, Belascoaín 46, altos, entre San José y Zanja. Tel. U-5324.
E 959 21 My.

DR. J. HERNANDEZ CALZADILLA
Cirujano Dentista
Garantía en los trabajos de casquillos de oro, puentes, dientes de espigas y dentaduras de planchas de todas clases sin encías como dientes naturales; arreglamos puentes y planchas que estén partidas o faltas de dientes. Tratamiento científico para la cura de piorrea alveolar y dientes flojos. Extracciones de nervios, completamente sin dolor; anestesia local para las extracciones sin dolor ni peligro en los niños; y señoras en estado de gestación. Extracciones con gas. Hora fija. Precios módicos.
Reina No. 76, bajos. Teléfono: A-7537
E-986 30d. 29 ab.

DR. PEDRO R. GARRIDO
CIRUJANO DENTISTA
Por las Universidades de Madrid y Habana. Especialidad en enfermedades de la boca que tengan por causa afecciones de las encías. Dentista del Centro de Dependientes. Consultas de 9 a 11 y de 12 a 3 p. m. Muralla 82, altos. Tel. A-5260.
E 985 24 my.

DR. ARTURO ALBERNI
Neptuno 177 y medio (bajos) encontrará usted garantía, economía y rapidez; cualidades que le enaltecen como dentista graduado en Baltimore y Habana. Consultas de 8 a. m. a 3 p. m.
E 8 Ind 1 en

DR. GUERRERO DELANGEL
DENTISTA MEJICANO
Técnico especial, para extracciones. Facilidades en el pago. Horas de consultas de 3 p. m. a 8 p. m. A los empleados del comercio, horas especiales para la noche. Trocadero 68-B, frente al café El Día. Teléfono M-6395.
E 107 Ind 1 en

DR. VALDES MOLINA
CIRUJANO DENTISTA
Avenida de Italia número 24, entre Virtudes y Animas. Teléfono A-8583. Dentaduras de 15 a 30 pesos. Trabajos se garantizan. Consultas de 8 a. m. a 5 p. m. Los domingos hasta las 12 m.
E 154 Ind 16 en

DR. ALBERTO COLON
CIRUJANO DENTISTA
Especialidad: carie dental, rápida curación en dos o tres sesiones por dañado que esté el diente. Tratamiento de la PIORREA por la Fisioterapia bucal. Hora fija a cada cliente. Consultas de 9 a 5 p. m. Compostela 129, altos, esquina a Luz.
E 343 Ind 4 feb

OCULISTAS

DR. MARTINEZ FERRER
Enfermedades de los ojos. Calle A, 194 (entre 21 y 23) Vedado. Consultas de 2 a 4. Telf. F-3474.
E 969 26 my

DR. DIEGO LAGARDE
ENFERMEDADES DE LOS OJOS
Zapotes 5, Jesús del Monte. Tel. I-4811 Consultas: martes, jueves y sábados, de 2 a 4 p. m.
E 989 30 d 2 my

DR. A. C. PORTOCARRERO OCULISTA
GARGANTA, NARIZ Y OIDOS
Consultas de 12 a 4.
Para pobres de 12 a 2. Honorarios módicos. San Nicolás 52. Teléfono A-8627.
E 90 Ind. 1 En.

DR. JORGE L. DEHOGUES
OCULISTA
De regreso de su viaje a Europa, ha reanudado sus consultas, de 11 a 12 y de 3 a 5. Hora fija para cada cliente. Aguila 94. Teléfono A-3940.
E 147 30 d 7 En.

DR. HORACIO FERRER
ESPECIALISTA EN LAS ENFERMEDADES DE LOS OJOS
Consultas de 2 a 5 de la tarde. Consultas por la mañana a horas previamente concedidas. Ave. de Wilson y L. Vedado. Telf. F-4831.
E 70 Ind. 7 En.

COMADRONAS FACULTATIVAS

AMPARO PUIG DE ALVAREZ
COMADRONA FACULTATIVA
Reconocimientos Gratis. Comadrona del Centro La Fe. Consultas de 1 a 3 p. m. Calle A número 211 entre 21 y 23, Vedado. Telf. F-1726.
E 851 30d 1 ab.

ARISTONICA L. DE BRAVO
COMADRONA FACULTATIVA
Con diez y seis años de práctica, ofrece sus servicios profesionales en la calle de Escobar número 154, bajos, entre Salud y Reina. Teléfono A-9524. Consultas de 2 a 4 p. m. gratis martes y jueves.
E 861 30 d 23 Mz.

CONSUELO RUDA
FACULTATIVA EN PARTOS
Cuatro años de práctica en el Hospital de Maternidad. Los últimos procedimientos de Obstetricia.
Néstor Sardiñas No. 59. Teléfono U-5824.
Consultas diarias
P 739 30 d 15 Mz.

MARIA NUÑEZ
Facultativa en partos. Comadrona del Centro Balear. Consultas de 2 a 3 p. m. Aranguren, antes Campanario, 132-B, entre Zanja y Dragones.
E 427 Ind 17 feb

ANA MARIA V. VALDES
COMADRONA
Muchos años de práctica. Los últimos procedimientos científicos. Consultas de 1 a 4. Precios convencionales. 21, esquina a B, núm. 317, Vedado. Tel. F-1252.
E 421 Ind 15 feb

ARQUITECTOS

SERGIO P. PUIG
ARQUITECTO
Consulado 67. Teléfonos A-4046 y M-2109
856 30 d 2 ab.

GIROS DE LETRAS

N. GELATS Y COMPAÑIA
103, Aguiar 103, esquina a Amargura. Hace pagos por el cable. Facilita cartas de crédito y giran pagos por cable; giran letras a corta y larga vista sobre todas las capitales y ciudades importantes de los Estados Unidos, Méjico y Europa, así como sobre todos los pueblos de España. Dan cartas de crédito sobre New York, Londres, París, Hamburgo, Madrid y Barcelona.
E 41 Ind 1 en

CAJAS RESERVADAS
Las tenemos en nuestra bóveda, construída con todos los adelantos modernos y las alquilamos para guardar valores de los interesados. En esta oficina daremos todos los detalles que se deseen.
N. GELATS Y COMPAÑIA
BANQUEROS
E 40 Ind 1 en

GIROS DE LETRAS

ZALDO Y COMPAÑIA
Cuba números 76 y 78
Hacen giros de todas clases sobre todas las ciudades de España y sus pertenencias. Se reciben depósitos en cuenta corriente. Hacen pagos por cable, giran letras a corta y larga vista y dan cartas de crédito sobre Londres, París, Madrid, Barcelona y Nueva York, New Orleans, Filadelfia y demás capitales y ciudades de los Estados Unidos, Méjico y Europa, así como todos los pueblos.
E 38 Ind 1 en

J. BALCELLS Y CO.
S. en C.
San Ignacio Núm. 33.
Hacen pagos por el cable y giran letras a corta y larga vista sobre New York, Londres, París y sobre todas las capitales y pueblos de España e Islas Baleares y Canarias. Agentes de la Compañía de Seguros contra incendios.
E 27 Ind 1 en.

AVISOS RELIGIOSOS

HOSPITAL E IGLESIA PARROQUIAL SAN FRANCISCO DE PAULA, VIBORA

El próximo Domingo, día 8, a las 9 a. m. se celebrará en esta Iglesia Parroquial la fiesta anual en honor del glorioso Patrono de este Hospital e Iglesia Parroquial San Francisco de Paula.

Después de la fiesta las personas que lo deseen podrán visitar el Hospital.

Habana, 4 de mayo de 1927.

El Administrador, Párroco. José Rodríguez Pérez, Presbítero.

21142 8 my.

OFICIAL

SECRETARIA de Obras Públicas. Negociado de Construcciones Civiles y Militares. Anuncio. Habana 30 de Abril de 1927. Hasta las tres de la tarde del día 13 de Mayo de 1927, se recibirán en esta oficina proposiciones en pliegos cerrados para la demolición del edificio de la Capitanía del Puerto de la Habana, y entonces las proposiciones se abrirán y leerán públicamente. Se darán pormenores a quien lo solicite. F. Ramírez. Ingeniero Jefe P. S. 4176.—3d. 4 y 2d. 11 My

ORDEN DE LOS ANUNCIOS CLASIFICADOS

A Alquileres de Casas
B Alquileres de Departamento
C Alquileres de Habitaciones
D Alquileres de Locales
E Alquileres de Garages
F Se Necesitan
G Se Ofrecen
H Compra y Venta de Fincas
I Compra y Venta de Solares
J Compra y Venta de Establecimientos
K Compra y Venta de Animales
L Automóviles
LL Dinero en Hipotecas
M Bonos y Valores
N Compra y Venta de Objetos Varios
Ñ Enseñanzas
O Hospedajes
P Para las Damas
Q Compra y Venta de Instrumentos de Música
R Maquinarias
S Muebles y Prendas
T Pérdidas
U Para el Hogar
V Compra y Venta de Libros
W Comidas

(A) ALQUILERES DE CASAS

(1)—Habana

MANRIQUE 31-B, bajor, Casa cómoda frente a Heraldo de Cuba. La llave en la esquina. Precio sesenta pesos. Teléfonos F-1020 y A-2772. 21152 8 my.

HOSPITAL 7-B, BAJOS
Alquilo casa entre Neptuno y San Miguel, sala, comedor, cuatro habitaciones, baño intercalado, cocina y servicios. La llave en bodega "La Ferrolana". Informan teléfono A-8980, Edificio Gómez Mena, Obispo y Aguiar, departamento 705. 21108 15 my.

SE alquila calle Neptuno número 129 esquina a Lealtad, los altos con cuatro espléndidas habitaciones, sala y comedor, baño moderno. Informan en los bajos. Telf. U-5137. S 2526 13 my.

GALIANO 27, BAJOS
Se alquilan los bajos de esta casa, propios para establecimiento, con sus vidrieras a la calle, situados entre Lagunas y Animas. Informa López Oña, edificio Gómez Mena, Obispo y Aguiar, departamento 705. Tel. A-8980. 21110 15 my.

CAMPANARIO 62. Se alquilan los bajos con sala, recibidor, cinco habitaciones con sus lavabos, comedor, baño moderno y cocina de gas. La llave en los altos. Informan teléfono A-6550. 21130 13 my.

LAGUNAS 21, BAJOS
Se alquila esta casa entre Manrique y San Nicolás, con sala, comedor, dos habitaciones, baño, cocina, servicios. La llave, bodega esquina. Precio 50 pesos. Informan teléfono A-8980, Edificio Gómez Mena, departamento 705, Obispo y Aguiar. 21112 15 my.

SE alquilan los modernos altos de la calle de Hospital número 73 entre Carlos III y Jesús Peregrino compuestos de sala, saleta, tres cuartos, baño intercalado, comedor al fondo, hall, cuarto y servicios de criados. Informan Hospital número 71, bajos. 21106 8 my.

GALIANO 27, ALTOS
Se alquilan los altos de esta casa con sala, comedor, cuatro cuartos, baño y cocina de gas, entre Lagunas y Animas. Informa López Oña, Edificio Gómez Mena, Obispo y Aguiar, departamento 705, teléfono A-8980. 21113 15 my.

ALTOS DE MISION
Se alquilan ls altos de Misión 8, izquierda, con sala, comedor, dos cuartos y demás servicios. Informa: Sr. Alvarez, Consulado 126, altos. El papel dice donde está la llave.

LUJOSA Y BARATA CASA
Se alquilan los lujosos bajos de la letra B y altos de la letra C de las casas de San José 124 entre Lucena y Marqués González, con sala, saleta, tres habitaciones, salón de comer, cuarto de criado y doble servicio sanitario, con calentador. El papel dice donde está la llave. Informa Sr. Alvarez, Consulado 126, altos.

PROXIMO A SANIDAD
Se alquilan los altos y bajos de la casa Sitios 157, con sala, saleta tres cuartos y demás servicios. Informa señor Alvarez, Consulado 126, altos. El papel dice donde está la llave.

ANIMAS, 104
Se alquilan los altos, con sala, comedor, tres cuartos, un cuarto más en la azotea y demás servicios. Informa señor Alvarez, Consulado 126, altos. El papel dice donde está la llave.

ROSA ENRIQUEZ 10
Se alquila esta espaciosa casa, con portal, sala, comedor tres cuartos, saleta de comer, patio y traspatio. Informa señor Alvarez, Consulado 126, altos. El papel dice donde está la llave.

SAN LAZARO 171, ALTOS
Se alquila esta hermosa casa, con sala, comedor, tres cuartos y demás servicios. Informa señor Alvarez, Consulado 126, altos. El papel dice donde está la llave.

MISION 10, ESQUINA
Se alquilan los bajos de esta casa con sala, comedor, dos cuartos y demás servicios. Informa señor Alvarez, Consulado 126, altos. El papel dice donde está la llave. 21174 9 my.

SE alquilan casitas modernas, altas y bajas, independientes, compuestas de sala cuarto, comedor, cocina de estufina, servicios y luz, mucha agua. Precio 28 pesos. Hospital 67 entre Carlos III y Jesús Peregrino. Informan en el 71, bajos. 21105 8 my.

ALQUILERES DE CASAS

SE alquilan los espléndidos bajos de la moderna casa Aguila 43. Tiene amplia sala, recibidor, cuatro grandes habitaciones frescas y ventiladas, doble servicio. Precio 75 pesos. Informes Sr. Cueto, Muralla y Aguacate. Teléfono A-3516. 21126 8 my.

SE alquilan en 40 pesos los bajos de Pocito número 26 entre Marqués González y Oquendo, a una cuadra de Carlos III, sala tres cuartos y servicios. 21173 13 my.

NEPTUNO 34, ALTOS
Alquilo esta casa, entre Industria y Amistad, sala, cuatro habitaciones, baño, comedor al fondo, cocina, un cuarto en la azotea con servicios. La llave en los bajos. Garantía, fiador o dos meses en fondo. Informan Telfs. A-8980 y F-5453. Edificio Gómez Mena, Obispo y Aguiar. Departamento 705. 21109 15 my.

PRESIDENTE ZAYAS (ANTES O'REILLY) No. 78. 3o. PISO
Entre Aguacate y Villegas, casa de nueva construcción y con todos los adelantos modernos. Informan en la misma de 8 a 11 y de 11 y de 1 a 4. Teléfons: A-7740 y F-2804. 21038 7 my.

SE alquilan acabados de fabricar los altos de la casa calle de Peña Pobre número 3, sala, comedor al fondo, dos habitaciones, baño intercalado con todos sus aparatos, cocina de gas y servicio de criados. Precio 60 pesos. Informan teléfono A-6699. 21178 10 my.

EN CUARENTA PESOS
Se alquila la espaciosa y ventilada casa, sin altos, calle de Agustín Alvarez número 10, a una cuadra del Nuevo Frontón y dos de Belascoaín, con sala, saleta, tres cuartos y demás servicios. Informa señor Alvarez, Consulado 126, altos. El papel dice donde está la llave. Agua abundante. 21175 9 my.

BLANCO número 26 se alquila esta casa. La llave en los altos. Informan Chaple y Sola. A-2736. 21203 10 my.

SE alquila Aguacate 6, altos, casi esquina a Chacón, con sala, comedor, tres cuartos, baño intercalado cocina y servicio de criados. Lla llave en los bajos. Informa Cuba número 49, cuarto piso. Teléfono A-5205. 21213 8 my.

SE alquilan los altos de la casa calle de Aguila 158 a una cuadra de la Calzada del Monte, sla, comedor cuatro habitaciones, cocina y baño. Precio 60 pesos. Informes Tel. A-6699. 21180 10 my.

SE alquilan los altos de la casa calle Picota número 6 acabados de fabricar, tienen sala, recibidor, tres cuartos, baño completo intercalado, agua abundante, calentador, cocina de gas y demás servicios. Informan en los mismos de 7 a 11 y de 1 a 5. Teléfono F-2130. 21177 8 my.

ESPADA y Vapor casa moderna, segundo piso, se alquila compuesta sala, comedor, cuatro habitaciones grandes, baño intercalado agua abundante. La llave e informes en los altos azotea. U-4388. 21187 10 my.

SAN Miguel 59 altos, segundo piso, casa moderna compuesta de sala, comedor, tres habitaciones grandes, baño intercalado, con todos adelantos modernos. La llave piso del frente. Informes A-5540, Lamparilla 1. 21186 10 my.

SE alquilan los espléndidos bajos de la casa de San Lázaro número 236 entre Manrique y Campanario, tiene tres cuartos grandes, sala, saleta y comedor. Informan 10 de Octubre 661. Tel. I-1224. 21188 15 my.

SE alquila Refugio 33, bajos y altos, entre Industria y Consulado, con sala, comedor, tres cuartos, baño completo cocina de gas, agua abundante y un cuarto en la azotea. La llave bodega esquina Industria. Informan Cuba número 49, cuarto piso. Teléfonos A-5205 o I-3406. 21214 8 my.

SE alquilan los altos de Consulado y Genios, botica, compuestos de 10 habitaciones, muy frescas, con vista a la calle, recibidor, comedor, doble servicio, dos habitaciones para criada y agua abundante, propios para casa de huéspedes o dos familias. Se dan baratos. Informan en la misma. S 2509 9 my

SE alquila la casa Estrella 153 compuesta de sala, comedor, dos cuartos, cocina y servicio, gana $40. La llave en la bodega. Informan Doctor Cuadrado, Habana 86, de 8 a 12. 20878 13 my.

ALQUILO bonitos frescos altos en Fábrica 55 frente al parque, escalera de mármol, sala, saleta, tres cuartos, baño moderno y demás servicios. Llave en los bajos. Informan Teléfono I-3644 y A-5620. 20877 13 my.

ALQUILO LOS ALTOS DE LA CASA
Chavez 23, media cuadra de la Iglesia de Reina y media a Belascoain, gran sala, saleta, tres amplias habitaciones, gas y electricidad, servicios completos. Teléfono I-5622. $60.00. S-2490 18 my.

SE alquila la casa Cuba, 101. La llave en la bodega en la bodega esquina Acosta. Informan: San Miguel, 156, altos, de 9 a 12. 20811.—11 My.

EN el lugar más fresco en el Ensanche de la Habana, se alquilan casas altas y bajas con tres y cuatro habitaciones, comedor al fondo, baño moderno intercalado y terrazas, en la calle de Lugareño, entre Loaces y Montalvo. Llaves: Lugareño, número 40, bajos. Informes: Teléfono FO-7043. 20781.—8 My.

45 pesos alquilo casa sin altos, sala, comedor, 3 cuartos y demás comodidades. Carmen 8, media cuadra de Belascoaín. Teléfono I-1494. 20730.—7 My.

GABINETE
Para dentista, Consultoría, Comisionista, etc., con dos habitaciones limpias, claras, ventiladas, en altos o bajos $40. Concordia 163, entre Oquendo, Soledad. Informan misma. 20743.—7 My.

SE alquila una casa en Príncipe 31, a dos cuadras del tranvía, con agua abundante. 20757.—6 My.

MURALLA 66
Se alquila el segundo piso muy fresco y ventilado con cuatro cuartos, sala, comedor y servicio sanitario moderno. La llave en los bajos, almacén de sombreros. Informes: Teléfonos X-1223 y U-2318. 20747.—7 My.

SE alquilan los bajos de San Joaquín número 33 1/4, tiene grandes comodidades se da barato. Informan en la barbería y su dueño: San Miguel, 86, altos. Teléfono A-6954. 20786.—9 My.

SE alquila en 80 pesos, tercer piso de Prado número 41, tres habitaciones provistas de cocina y buen baño. 20732.—9 My.

SE alquilan los altos de la casa calle Picota número 6 acabados de fabricar, tienen sala, recibidor, tres cuartos, baño completo intercalado, agua abundante, calentador, cocina de gas y demás servicios. Informan en los mismos de 7 a 11 y de 1 a 5. Tel. F-2130. 20495 5 my.

SE alquila el primer piso de la casa moderna de San Lázaro número 147; sala, saleta, tres cuartos, baño intercalado, comedor, cocina con calentador, baño y cuarto de criado. Informes en el teléfono M-8513. S. 2418.—14 My.

ALQUILO UN PRINCIPAL
Lindísimo piso, en el nuevo edificio Virtudes número 119-B, derecha, esquina a Escobar, sala, comedor, tres habitaciones, baño intercalado, cocina y calentador de gas, cuarto y servicio de criado, no pierda tiempo, véame si le gustan en Blanco número 60, bodega. S 2473 6 my.

SE alquilan los ventilados y bien situados altos San José número 3 entre Amistad y Aguila. Precio razonable. Informes en la misma o en la bodega. Tel. U-1217. 20632 5 my.

SE alquila el alto de San Lázaro 221-B, con sala, tres cuartos, buen servicio completo abundante agua, alquiler módico. Informan en La Filosofía. La llave al lado. 20624 9 my.

ALQUILERES DE CASAS

ALTOS Paula y Bayona. Alquilo con sala, saleta y tres cuartos, en $30.00. Balcón corrido, y muy fresca, dos meses en fondo. Informes en la bodega y M-2458. S 2520 7 my.

SE alquilan los magníficos altos de la casa Neptuno, 265, esquina a San Francisco. Teléfonos U-3129 y U-4605. S 2514 12 my

SE alquila la casa calle de San Miguel número 184, capaz para una regular familia, se puede ver todos los días de 2 a 6 de la tarde. Para informes, en Prado 111. Telf. A-1544. S 2497 14 my

SE alquila el piso principal de la casa Reina 48, esquina a Manrique, consta de sala, saleta, tres habitaciones, baño intercalado, cocina de gas y carbón y servicio de criados. La llave, el portero en la misma. Informan Sol núm. 21. Teléfono A-7540. 20995 1002 12 my.

PROXIMA a desalquilarse, se alquila la casa San Rafael núm. 104, altos, entre Gervasio y Escobar, compuesta de sala, saleta, saleta de comer, cinco grandes habitaciones, baño intercalado y servicios para criados. Informes: Campanario núm. 324, teléfono A-1882. S 2501 11 my

SE alquila el segundo piso de Franco número 7, entre Carlos III y Estrella, compuestos de sala, recibidor, saleta de comer, tres habitaciones, baño intercalado, cuarto y servicio de criado. La llave en el primero. Informan Campanario 224, teléfono A-1882. S 2504 11 my

SE alquila la ventilada casa de altos, Espada 16, casi esquina a Neptuno, entrada independiente, sala, comedor, 5 habitaciones. La llave en los bajos. Su dueño: F-3750. 20783.—6 My.

SE alquila una casa con 4 habitaciones, sala, saleta, comedor al fondo, cuarto de baño intercalado y servicio para criados. Informan San Rafael y M. González, Locería. 21044 9 my.

ALTOS MODERNOS ESQUINA DE FRAILE
Ensanche de la Habana a una cuadra del paradero y tranvía del Príncipe, terraza, sala, recibidor, hall y 3 cuartos, comedor, baño intercalado y cocina de gas. Alquiler 75 pesos. Montoro y Lugareño. Informan Tel. F-1682. S-2523 7 my.

SE alquilan los bajos (derecha) de Villegas 16, con sala, saleta, tres cuartos, cocina y servicios independientes. Alquiler $55.00 Llave e informes en la bodega de la esquina. Dueño Luyanó 27 A. 21067 6 my.

MUY FRESCA
Neptuno 101 1/2, esquina a Campanario, se alquila un segundo piso, compuesto de sala, comedor, tres amplias habitaciones, a la calle y una interior para criados. Servicios sanitarios modernos. Precio, $100. Informa el portero. 21074 6 my.

SAN JOSE 152-A
Se alquilan los altos de esta casa, con todas las comodidades, agua abundante. Las llaves en la bodega de Hospital o al teléfono U-5510. C 2496 12 my

SE alquila en Hornos y Vapor, a una cuadra del Parque Maceo, bonitos pisos, acabados de construir con sala, saleta, comedor, dos cuartos, cocina, baño intercalado, agua fría y caliente. Precios: cincuenta y cincuenta y cinco pesos. Las llaves en la carnicería. Informan: Telf. M-2837. S 2498 7 my

SE ALQUILAN
En San Nicolás No. 9 los lujosos y amplios pisos acabados de fabricar con todo el confort y detalles más modernos de fabricación. Informan en el mismo. 21071 11 my.

ALQUILO muy barato dos magníficos pisos. Altos del nuevo edificio de Ruisánchez. Angeles y Estrella. Teléfono A-2024. 20772.—6 My.

PRINCIPE 33, entre Espada y Carnero, entrada del Vedado, se alquilan varias casitas modernas, altos y bajos, con todas las comodidades, a precios rebajados. Informan en el Almacén. Tel. U-1782. 21037 12 my.

FRENTE AL INSTITUTO
Se alquila segundo piso cómodo y barato. Monserrate 101 esquina a Lamparilla, teléfono A-1861. 21099 7 my.

MALECON 56 entre Galiano y San Nicolás, hermosos pisos frente al mar, sala, saleta, cuarto, cocina, baño, mucha agua, elevador $65. Informa el encargado. 21036 7 my.

SE alquila la casa Mercaderes 29 1/2 de dos plantas, propia para almacén. La llave en Mercaderes 38. Informes en O'Reilly 40. Teléfono M-9038. 20928 11 my.

SE alquilan los altos de Inquisidor número 15, para oficinas, numerosa familia o casa de huéspedes. Abierta en las horas laborables. Informa: La Vinatera, U-1794. 20951 11 my

AGUILA 307 bajos entre Misión y Esperanza, amplios, construcción moderna, sala, 4 cuartos, baño completo intercalado, cuarto de criados. Precio 60 pesos. Informan Tel. F-3365 y en Manzana de Gómez 220, de 2 a 3. 20862 7 my.

SE alquila San Rafael esquina a Gervasio (Casa Recarey) los más cómodos altos propios para matrimonio de gusto; tienen dos hermosas habitaciones, sala y saleta y acabados servicios. Informes carnicería. 20971 9 my

EN $55 se alquila el tercer piso de Concordia 148 casi esquina a Oquendo moderno, abundante agua. La llave en el segundo piso. Tel. U-3020. 20881 5 my.

RAYO 84-A, BAJOS
Sala, comedor, cinco amplias habitaciones, doble baño, cocina gas. Unicamente para familia de moralidad. Alquiler $80.00. Llaves al doblar, en Maloja 53, agencia de colocaciones del señor Alonso. Informes en O'Reilly 19, teléfono A-6318. 20891 6 my.

SE alquilan los altos de Acosta 99, con sala, comedor y tres cuartos y sus servicios. La llave en los bajos. Informa: Teléfono M-7714. Pregunten por José. 20816.—7 My.

SE alquilan los bajos de Jesús María, 30, con 2 cuartos, una sala y servicio. Informan en la carnicería. 20819.—6 My.

SE alquila un piso alto en Oquendo y Jesús Peregrino, a una cuadra del colegio La Salle; agua abundante, muy fresco por estar a la sombra. La llave en la bodega de la esquina. Informan en Cuba, número 83 y medio. Teléfonos M-2059 y M-2781. S. 2486.—7 My.

SE alquilan unos hermosos altos en Suárez, 46, con balcón a la calle, muy barato. 20823.—6 My.

CASTILLO 54½
Alquilo casa moderna dos departamentos juntos o separados, esquina de la brisa. Llave bodega. Informes: San Joaquín 33, bodega. Teléfono M-1808. 20831.—10 My.

ALQUILO UNA CASA
de planta baja en San Rafael 151 A, compuesta de sala, comedor, tres grandes habitaciones, buen baño intercalado y cocina de gas. Agua abundante. Informan Monte 103. La Democracia. Teléfono A-4917. 20835 8 my.

PERSEVERANCIA 34-B.
Propio para persona de gusto, en precio razonable se alquila el lujoso segundo piso alto de casa nueva, sin estrenar. Unicamente para familia de moralidad. Llaves en los bajos. Informes: señor Menéndez, en O'Reilly 19. Tel. A-6318. 20890 6 my.

10 CENTAVOS
DE 7 A. M. A 4 P. M.; Y DE 4 A 10 P. M.
15 CENTAVOS

SOLICITUDES DE TRABAJO: DIEZ CENTAVOS
DEPARTAMENTO DE ANUNCIOS CLASIFICADOS

10 CENTAVOS
DE 7 A. M. A 4 P. M.; Y DE 4 A 10 P. M.
15 CENTAVOS

M.E.C.D. 2016

ALQUILERES DE CASAS

SAN RAFAEL No. 141-B

Se alquilan estos altos completamente nuevos, compuestos de recibidor, sala decorada, cuatro cuartos, baño intercalado, comedor, pantry, cocina, con calentador de agua y cuarto de criados con servicios. Informa: Dr. López Shares. Teléfono A-3851. 20790.—8 My.

CARLOS III 16, C Y D

Se alquilan dos altos. Sala, comedor, 4 cuartos, baño intercalado, cocina de gas agua caliente y fría $80 cada uno. Un bajo, sala, comedor, baño intercalado, cocina de gas, tres habitaciones, servicio criados al lado del colegio. La Salle. $80. Teléfono F-2134. 20375 6 my.

SE alquilan los altos de Jesús María 119 acabados de pintar, sala, tres cuartos, baño intercalado, comedor al fondo, servicio de criada, una cuadra de Egido, agua abundante; tiene motor. Llave en los bajos. Informan O'Reilly 90, bajos. Telf. A-3242. 20248 10 my

SE alquilan en $50 los altos de Maloja 199 entre M. González y Oquendo, tienen sala comedor, tres cuartos y servicios modernos. Informan en la misma. 20680 5 my.

MURALLA 37 A., esquina a Aguiar, se alquila entresuelo con tres cuartos, baño con su servicio. La llave en la misma. Precio $40. Informan: García Tuñón. Teléfono A-2856. 20442 6 my.

ALQUILO el segundo piso moderno, Indio 37, con azotea, salita, dos cuartos, y servicios. $35. La llave e informes en los bajos. 20267 7 my

AVE. DE LA REPUBLICA 271-A

Se alquila el alto, sala, comedor, seis habitaciones, baño completo. servicio de criados, cocina gas y carbón, 90 pesos. Informan F-2134. 20592 7 my.

ESCOBAR 42, casi esquina a Animas, se alquila esta moderna casa, tres cuartos, baño intercalado y servicio de criados. Precio $70. Informes en la misma, de 8 a 11 y de 1 a 6. 20327 11 my

SE alquila el amplio y cómodo alto de Peña Pobre número 7, con sala, comedor, tres cuartos, baño completo, cuarto y servicio de criados. La llave en los bajos. Informes: A-6420. 20262 7 my

SE alquila la fresca y cómoda casa de Oquendo G, altos, entre Zanja y San José, con sala, comedor y cinco cuartos, terraza y azotea, baño y cocina, en $55. La llave en la ferretería. Informes: A-6420 20265 7 my

SE alquilan los frescos altos de San Rafael 139 y 153, entre Lucena y Marqués González, con sala, comedor, tres cuartos, baño y servicios. La llave en la bodega. Informes: A-6420. 20265 7 my

SE alquila Infanta 103 y 115. Tres casas altas con tres y cuatro cuartos, baño intercalado; sala, comedor, cocina de gas, cuarto y servicios de criado. Informes, Tel. I-1116. 20288 15 my

AMISTAD 6 altos. Se alquilan con sala, recibidor, cuatro cuartos y otro en la azotea, comedor, baño intercalado, cocina de gas, servicios para criados. Precio $85. Informan J. Balcells y Cía. San Ignacio 33. Tel. A-2766. 20206 7 my.

CUARTELES 5. Se alquilan los amplios altos compuestos de sala, saleta, tres amplias habitaciones, cuarto de baño, comedor, cocina y cuarto de criados. Precio: $75. Informarán Obispo 127, teléfono A-7713. 20303 5 my

SITUACION ideal. Se alquila el tercer piso de la moderna y lujosa casa Consulado 7 y 9, casi esquina a Prado, con foyer, sala, tres cuartos, comedor, baño completo, cocina y calentador de gas y servicio de criados. Hay elevador día y noche. Informes el portero. 20260 7 my

CON agua abundante se alquila el alto San Lázaro 317 B, frente al cine "Florencia", casi esquina a San Francisco; tiene sala, comedor, dos cuartos grandes, baño moderno y servicios aparte para criada. Alquiler $70 mensuales. La llave e informes en el 317. 20687 5 my.

EDIFICIO PROVIDENCIA.

Avenida de la Independencia

(Carlos III) No. 12

PROXIMA A TERMINARSE LA AMPLIACION QUE SE ESTA HACIENDO A ESTE ESPLENDIDO EDIFICIO, SE ALQUILAN PISOS QUE USTED PUEDE ESTRENAR SI ACUDE A TIEMPO. SITUACION INMEJORABLE. LUGAR MAS CENTRICO Y ALTO DE LA CIUDAD. DOBLE VIA DE COMUNICACIONES AL FRENTE Y A DOS CUADRAS DE BELASCOAIN. SE COMPONEN DE SALA, COMEDOR, TRES CUARTOS DORMITORIOS, BAÑO, COCINA, CUARTO Y SERVICIOS DE CRIADOS, PANTRY, ETC., CALENTADORES Y SERVICIOS INDEPENDIENTES DE GAS Y LUZ ELECTRICA, TELEFONO ETC, ENTRADA INDEPENDIENTE PARA SERVIDUMBRE. ASCENSOR DIA Y NOCHE. A DIEZ MINUTOS DE LA CASA AYUNTAMIENTO Y QUINCE DE LA PLAYA, COUNTRY CLUB ETC., MUCHO FRESCO, AGUA ABUNDANTE. GARAGE COLINDANTE. SE REQUIEREN REFERENCIAS. GARANTIAS USUALES. PRECIOS MODERADOS. INFORMES: O'REILLY 11, DEPARTAMENTO 506. Tel. A-9251 Y A-4817. E. 988 15 d-30 ab.

ALQUILO moderno primer piso, y bajos, Animas 115, entre Perseverancia y Campanario. Tienen sala, recibidor, tres cuartos, baño intercalado, saleta, cocina, servicios. Las llaves en el segundo piso. Informan F-3304. Precio rebajado. 20452 8 my.

EN cincuenta pesos se alquilan los amplios y ventilados altos de las casas de Oquendo números 77 y 83, compuestos de sala, saleta; tres espléndidas habitaciones, cocina de gas y baño intercalado. Informan Mariano Prats, Aguiar 73. Teléfono A-7884. 19939 8 my.

ALQUILO los altos de Estevez 22 A Sala, comedor, y dos cuartos, baño, cocina y demás servicios. Precio $45.00. La llave en los bajos. Informan: Tejadillo 45. Tel. A-2575 19728 7 my.

Se alquilan los altos de Habana número 3, con sala, dos cuartos, baño y cocina, precio 60 pesos al mes. Informes: Claudio Arellano. Cuba, 50. Teléfono A-8299. E 2877 Ind 29 dic.

SE alquila la magnífica casa, Rafael María de Labra 349, propia para casa de empeño, tintorería o taller de lavado o particular. Informan San Francisco 116. Víbora. Teléfono X-1675. La llave en la bodega. 20036 6 my.

SE alquilan casas baratas, modernas, de planta alta a 35 y 40 pesos. Tienen 3 cuartos, sala, comedor, baño intercalado y cocina de gas. Desagüe 60 esquina a Franco. Informan Alejandro Castro. Teléfono I-2560. S 2381 5 my.

MALECON 83, el mejor lugar del Malecón, se alquilan unos hermosos altos baratos. Se pueden ver todos los días de 2 a 6. La llave en San Lázaro 246, bajos casi esquina a Campanario. Informes. Teléfono F-4918. 19821 7 my.

SE alquilan los bajos de Villegas 24, compuestos de sala, comedor, dos cuartos, baño, cocina, etc. Precio $55. La llave en los altos. Informan en San Ignacio 50 Teléfono A-7501. 19570 6 my.

NEPTUNO 255, entre Hospital y Espada. Casa ventilada, tiene tres patios, sala, saleta, cinco habitaciones, salón de comer, baño intercalado con abundante agua caliente y fría, cocina de gas y servicio de criados. Informan: San Rafael 133. Teléfono U-5744. La llave al lado. 19652 6 my.

PRECIOSOS altos esquina Colón 23 dos cuadras Prado 85 pesos, sala, comedor, cinco cuartos, baño completo, cocina gas, cielo raso. Informes Animas 106. Teléfono M-1283. 20613 5 my.

ALQUILERES DE CASAS

ALQUILO 100 pesos modernos altos San Lázaro 276, sala, saleta, tres cuartos, salón comedor, baño lujoso, un cuarto, servicios criados. Llave bodega Perseverancia y San Lázaro, $60 modernos bajos, Perseverancia 59, sala, comedor, dos cuartos, etc. Llave bodega Perseverancia y Concordia. En 40 pesos modernos altos Misión 118, sala, saleta, dos cuartos, etc. Llave bodega al frente. 20548 10 my.

SE alquila el alto de Lealtad 125-A con sala, saleta, tres cuartos y uno en la azotea, buen servicio completo, agua abundante, comedor al fondo. Informan en La Filosofía. La llave al lado en la barbería. 20625 9 my.

A UNA cuadra del Parque Carlitos Aguirre y del Stadium de la Universidad, se alquilan los hermosos bajos de la casa J. de San Martín número 198 esquina a Basarrate, compuestos de sala, saleta, cuatro cuartos y cuantas comodidades pueda desear una familia acomodada y de gusto. Alquiler rebajado $95.00 mensuales. La llave y demás informes en los altos. No tiene garage. 20534 12 my.

SE alquila el primer piso de la casa calle Industria 166, frente al Capitolio, compuesto de sala, saleta, comedor, cinco cuartos, baño intercalado, cocina y cuarto y servicios de criados. Se informa en los bajos. 20607 5 my.

MANRIQUE 63, modernos bajos, próximo a San Rafael, dos ventanas, tres habitaciones, comedor al fondo, muy ventilada. Llave en los altos. Informan: A-1715. S 2457 5 my.

SE alquilan los altos de la casa Vigía 50 compuestos de sala, comedor, tres cuartos y servicios sanitarios, modernos. Informan Aguilera 71. Teléfono A-6525. 20634 10 my.

ALQUILO pisos Aguiar 47, cerca de oficinas. Sala, saleta, comedor, 5 cuartos, 75 pesos. Otro: Sala, comedor, tres cuartos etc. 60 pesos. Llave primer piso izquierda. Teléfono A-3002. 20646 6 my.

SE alquila piso alto compuesto de sala, saleta, comedor, cuatro cuartos, baño intercalado, cocina, servicio para criados en el mismo edificio. Centro Escolar J. María Zayas, Estrella Xifré y Placencia, frente al Hospital Municipal. La llave en el mismo piso. Precio $50. Informan teléfono A-7843 y A-1331. 20666 17 my.

SE alquilan los altos de Zanja 144, sala, comedor, y dos cuartos, en la misma informan. 20681 5 my.

SE alquila en la Plaza del Vapor 69 y 70 un entresuelo 28 pesos, un principal 32 pesos, una azotea 24 pesos. Todo con agua abundante. 20523 7 my.

SAN MIUEL 270

Entre San Francisco e Infanta. Bajos de dos ventanas, sala, saleta, tres cuartos, comedor fondo, cocinas gas, hornillas, baño familia, criados, patio, traspatio. También frescos altos con tres ventanas, siempre agua. Alquiler 65 pesos. Llaves carbonería. 20538 6 my.

LEALTAD, 57, BAJOS

Entre Animas y Virtudes, sala, comedor, tres cuartos, baño completo, calentador de agua, cocina de gas. Llave en la esquina (panadería). Informes Habana 186. Teléfonos M-1541 y F-1941. 20588 7 my.

SE alquilan los bajos de la gran casa Escobar 123, casi esquina a Reina, compuesta de espléndida sala, saleta, comedor, cuatro habitaciones con su lavabo de agua corriente, cocina de gas, y cuarto de baño intercalado completo con agua caliente y fría. Informan Monte 170. Tel. A-2066. 20213 7 my.

EN Concordia 100, se alquila un piso con cuatro habitaciones de dormir, doble servicio y cuarto criado. Informan en la misma y O'Reilly 54, entrada por Habana, fábrica de tabacos. 19624 6 my.

PARA COMERCIO

Se alquila en 230 pesos la casa Muralla 65 con frente a dos calles. De alto y bajo. Informa señor Fraga .Muralla y Compostela, café o Teléfono FO-7606 18443 5 my.

SE alquilan los altos y los bajos de la casa Malecón 294 entre Lealtad y Escobar, con las siguientes comodidades: Altos: se componen de terraza, sala, recibidor, cinco hermosas habitaciones, 2 baños, comedor con balcón a San Lázaro, cocina, pantry, etc. Precio $140. Bajos: sala, recibidor, cinco habitaciones, sala con su entrada por San Lázaro y sótano con dos cuartos para criados. Precio $135. Llave e informes: San Ignacio número 50. Teléfono A-7501. 19571 6 my.

VILLEGAS NUMERO 111

Se alquila un primer piso construído a la moderna, con sala, saleta, tres cuartos, baño intercalado, comedor, pantry, cuarto de criados con sus servicios sanitarios, cocina de gas con calentador. Para informes, en los bajos, teléfono A-9745. 20315 7 ab

INFANTA 61, esquina Carlos III, al lado del Café Almendares; se alquila este bonito local, actualmente alquilado para billares, se alquila a precio de situación. La llave en el Café Almendares. Informan: Dragones, número 64. A-9642. 20176.—9 My.

APODACA 71 altos, entre Aguila y Revillagigedo, sala, saleta, cuatro grandes cuartos, comedor al fondo, bañadera con calentador, servicios sanitarios modernos, 60 pesos. Llave bajos. Informes: Teléfonos U-3841 F.O.-7330. 19235 5 my.

AMISTAD número 3 segundo piso, entre Virtudes y Animas, compuesta de sala, comedor, dos habitaciones, baño intercalado, cocina de gas, para informes Neptuno y Amistad, La Regente. Teléfono A-4376. 18678 6 my.

CALZADA de Infanta 91, principal, con sala, saleta, comedor, cuatro habitaciones, baño intercalado, cocina y servicios de criados. Precio 70 pesos. Informan U-2311. 19941 6 my.

FLORIDA 27, se alquila casa acabada de fabricar, sala, seis cuartos, cuatro lavaderos, propia para tren de lavados, tintorería, cualquier industria. Informan: Virtudes 4, altos. 20094.—7 My.

NEPTUNO 265 esquina. Se alquila unos espléndidos altos con agua suficiente y todo moderno, Tel. M-3129 y M-4605. 19200 6 my.

(2)—Vedado

27 esquina a 2, Vedado, dos plantas con garage, muchas comodidades. Precio ciento diez pesos. Teléfonos F-1020 y A-2772. 21151 8 my.

CALZADA 78-B, VEDADO

Se alquila esta casa, Calzada entre B y C. con jardín, portal, sala, antesala, siete cuartos, baño, comedor y cuarto y servicio de criados, galería interior. Informa López Oña, edificio Gómez Mena, departamento 705. Teléfonos A-8980 y F-4241. 21111 15 my.

VEDADO. Se alquilan los nuevos y frescos altos de Baños 61, entre 21 y 23, con portal, sala, saleta, cuatro cuartos con gran baño intercalado, hermoso comedor, repostería, cocina y cuarto y servicio de criados. Precio 95 pesos. La llave en la misma. Informan en Baños 28 entre 17 y 19. Telf. F-4003. 21162 63 10 my.

SE alquila una bonita y moderna casa en la acera de la sombra, en la calle 2 entre 13 y 15 No. 132, es fresca. Informan en la calle 2 entre Línea y 11, No. 87. Tel. F-5072. S-2522 7 my.

SE alquila Vedado 19 No. 447 entre 8 y 10 altos y bajos independientes, sala, 4 cuartos, baño intercalado, saleta al fondo, cielo raso, galería, servicios de criados, cocina de gas. La llave en 19 y 10, bodega. Informan Consulado 18 bajos. Tel. M-4659. 21059 9 my.

EN lo más céntrico y pintoresco del Vedado se alquilan dos preciosos altos y un bajo con todas las comodidades de casas a la moderna. Calle 11 núm. 146 entre J y K. Precios reducidísimos. Para más informes teléfono A-8309. E 1104 5 d 5 my

B. No. 242 casi esquina a 25, una sola planta, sala, saleta, comedor, cuatro habitaciones, una criado, garage grande; toda cielo raso, jardín, traspatio, árboles frutales $150.00 Dueño: San Lázaro 101 Tel. M-8023, de 9 a 2 de la tarde. R. 19368 8 my.

ALQUILERES DE CASAS

ESPLENDIDOS altos, calle 13, núm. 49, entre 6 y 8, Vedado, compuestos de sala, terraza, hall, comedor, tres habitaciones de familia con baño intercalado completo, cocina, cuarto y servicio de criados. Bien decorados y ventilados. Informan, teléfono M-1548. 20974 7 my

ALQUILO hermosas y ventiladas casas en lo mejor del Vedado, calle 23 núm. 150 y 23 y Paseo. La llave en los bajos de ésta. Informan Gómez y Hermano, Galiano 104. Tel. A-1796. 20942 14 my

VEDADO. Bajos amueblados, modernos y elegantes, alquilo por cuatro meses, en lo más alto y fresco, calle F número 207 entre 23 y 21. 21006 7 my

SE alquila en la calle A, casi esquina a 25, número 244, una casa con sala, comedor, tres habitaciones y demás servicios. Informan al lado. Teléfono F-1256. 20796.—8 My.

VEDADO. Alquilo rebajadas, magníficas casas altas y bajas con todas comodidades. Once entre L y M. Informes de 9 a 4. 20948 6 my

VEDADO. Alquilo los espléndidos altos de Once y M, para personas de gusto. Informan de 9 a 4. 20949 6 my

REGIA casa 23 No. 248 entre Baños y F. propia para personas de gusto refinado; garage para 3 máquinas. Informes "La Rosita" o Tel. F-1636. 20897 7 my.

SE alquila la casa Pasaje Montero Sánchez No. 41 tiene jardín portal, sala, comedor, tres cuartos, más servicios sanitarios, patio, cocina. gana $40. La llave al lado. Informan Dr. Cuadrado, calle 10 No. 220, entre 21 y 23. Vedado. 20879 8 my.

ALQUILO casa espaciosa 25 núm. 279, cerca del Parque Medina, seis habitaciones, sala, saleta, comedor y todos los servicios. Informan: teléfono F-1306. S. 2479.—8 My.

SE ALQUILA EN $60

los modernos altos de la calle 12, número 25, entre 13 y 15, Vedado, compuesto de sala, saleta, cuatro cuartos, baño moderno. La llave al lado. Informes Compostela número 94. 20726.—7 My

ALQUILO hermosa casa en Diez y nueve y Diez, Vedado, una cuadra de Veintitres, tiene sala, dos cuartos, portal, gana 27 pesos. La llave en la bodega. Informan: M-7611. 20763.—8 My.

VEDADO. Se alquila un piso alto muy fresco todo decorado, en la calle C y 29, compuesto de sala, comedor, cuatro cuartos, baño completo, cuarto y servicio de criados, cocina y calentador de gas. Informan en los bajos. 20572 7 my.

LINEA y G, bajos. Vedado, portal, jardín, vestíbulo, sala, recibidor, gabinete, comedor, cuatro cuartos, dos baños, cocina, pantry, cuartos de criados, garage para dos máquinas y cuarto para el chauffeur, mucha agua. "Todo de gran lujo". 20710 6 my.

VEDADO. Se alquilan los frescos y cómodos altos de H número 95 casi esquina a Línea, con terraza al frente y al fondo, sala, recibidor, cuatro cuartos grandes y dos más pequeños, galería y servicios completos de criados, no falta nunca el agua. También se alquilan en módico precio los altos de 5a. número 44 y medio entre D y E a media cuadra del parque Villalón. Informan en 7a. número 169 entre J e I. 20509 10 my.

PROXIMA a desocuparse, se alquila un hermoso chalet en el Vedado, dos plantas, siete cuartos, tres baños, garage y demás comodidades, calle 27 esquina a B. Teléfono F-3572. S 2461 12 my.

VEDADO. Se alquilan los espléndidos altos de la calle J esquina a 11, compuestos de sala, saleta, comedor, cuatro habitaciones, baño intercalado y cuarto y baño criados. La llave en los bajos. Teléfono F-2049. A-4200. Precio de situación. 20616 12 my.

SE alquila el chalet de dos plantas, calle B número 205 entre 23 y 21, tienen jardín, portal, sala, vestíbulo, comedor, cocina de gas, cuarto y servicio de criados, lavadero y garage en la planta baja; en los altos seis habitaciones y baño moderno intercalado. Alquiler 130 pesos. Llave bodega B y 21. Informes Tel. A-4820. S 2452 6 my.

VEDADO. Se alquila planta alta Paseo, 274, entre 27 y 29, moderna, capacidad para numerosa familia, dos baños para familia, dos para el servicio, acera de sombra, doble línea de tranvías al frente, amplio garage y cuarto para chauffeur. Llaves e informes al lado número 272, altos, alquiler rebajado. 20768.—7 My.

VEDADO calle 17 número 595 entrte 26 y 28, a dos cuadras 23, se alquilan casas interiores con sala, comedor, cuarto, cocina, baño con bañadera, lavabo, 20 pesos. F-1183, acabado de fabricar, con abundante agua. 20502 17 my.

CALLE 15 ENTRE E y D

Altos, cerca Colegios La Salle, Dominicas, Iglesia. Alquiler 100 pesos con garage, sala, saleta, comedor fondo, cinco cuartos familia, dos criados, baños familia, calentador gas, criados, repostería, cocinas gas, hornillas. Informan calle 15, esquina Baños. F-4048. 20539 6 my.

CALLE 10 núm. 161, entre 17 y 19, Vedado. Próxima a desocuparse, piso bajo, moderno, cielo raso, jardín, portal, sala, tres cuartos, baño completo intercalado, cocina de gas, etcétera. Se permite verlo a todas horas. Informes: Teléfono M-2863. 20313 7 my

SE alquila una casa con tres grandes cuartos, servicios, cocina y patio, portal y jardín en $30.00. Es de mampostería y está acabada de reedificar. Informan en el F. O. 1718. S 2440 5 my

CASITAS INDEPENDIENTES

Calle 26 entre 27 y 29, a cuadra y media del trancía de la calle 23, se alquilan, compuestas de sala, cuarto, servicios sanitarios, patio. Precio $17.00. Dos meses en fondo o fiador. Informarán Manuel Rodríguez, bodega Las Mercedes, 26 y 27, teléfono A-0383. 18487 15 my

PARA FAMILIAS "BIEN"

A precios de situación, casas completas 60, 50 y 44 pesos, modelos de independencia, elegancia y ventilación, amueblados 100 y 80 pesos. Gran edificio Maine Apartments, Crucero M y 13, media cuadra de Línea y del Malecón, lo mejor de la Habana. 18411 25 my

VILLA VIOLETA

En el Vedado, en la calle 4, entre 17 y 19, se alquila en 425 pesos chalet de lujo de dos plantas, amueblado. Para más informes: García Tuñón. Aguiar y Muralla. Teléfono A-2856. 20448 6 my

CALLE 29 entre B y C., Vedado, se alquilan unos altos muy frescos, modernos, con agua abundante, cinco cuartos, baño intercalado, cocina de gas, garage con su cuarto y servicios para chauffeur etcétera. Precio $115. Informan: J. Balcells y Ca. San Ignacio 33. A-2766. 20467 9 my.

SE alquilan los altos de M número 160, con sala, comedor, cuatro cuartos, baños completos. La llave en los altos del café. 20272 6 my

CASAS ESPECIALES PARA FAMILIAS

MODERNA CASA EN 23 ESQUINA M, SITUADA EN LO MAS ALTO DEL VEDADO, LUGAR FRESCO Y SALUDABLE; BELLO PANORAMA DEL MAR, EL CAMPO Y LA CIUDAD; VIAS DE COMUNICACION RAPIDAS Y CONVENIENTES; ELEVADOR DIA Y NOCHE; TAMBIEN ELEVADOR DE CARGA; AGUA ABUNDANTE; GARAGES. QUEDAN SOLO DOS DEPARTAMENTOS DESOCUPADOS. INFORMES O'REILLY 11, DEPARTAMENTO 506. TELEFONO A-4817.

E 954 15d. 19 ab.

ALQUILERES DE CASAS

SE alquila la casa de dos plantas, acabada de construir 14 entre Línea y Calzada, con sala, recibidor, comedor, cuarto de toilet, cuarto de criado con su servicio, cocina, pantry y garage, cuatro habitaciones, con baño completo, vestíbulo y terraza. Informan en 4 entre Línea y Calzada, señor Mendizábal. S 2456 12 my.

ALTOS amueblados en 19 entre L y M, Vedado. Cuatro habitaciones, sala, etc. Por tres o más meses $100 mensuales. F-4808. 20324 7 my

SE alquilan los altos de 17 esquina a M, con sala, comedor, tres cuartos, baño completo. Precio de situación. La llave en los altos del café. 20273 7 my

VEDADO calle 17 número 595 entre 26 y 28, a dos cuadras 23, se alquila casa terraza, sala, 5 cuartos, saleta de comer, al fondo baño intercalado, cuarto y servicio de criada, 50 pesos. Tel. F-1182. Acabada de fabricar. 20501 17 my.

VEDADO se alquila el hermoso chalet calle Dos entre 21 y 23 de dos plantas. Planta baja: portal, recibidor, living-room, sala, comedor, pantry, cocina, despensa, un cuarto criado con su baño. Garage para dos máquinas. Altos: 6 cuartos, 2 baños de lujo, hall y terraza, cuarto para criados. Informan calle Cuba núm. 81, altos. Teléfono A-4005. 19875 5 my.

EDIFICIO TAVEL, 21 Y C, ALQUILA

casas con sala, comedor, cocina y baño, con dos, tres y cuatro cuartos; otra con sala, cuarto, cocina y baño. F-4252. Tavel. 16212 6 my

L. entre 21 y 23, lo mejor del Vedado, y en el Edificio "Herrera", se alquila en $85, el tercer piso moderno y fresco, compuesto de sala, saleta, comedor, hall, pantry cocina y calentador de gas, 5 habitaciones y cuarto de baño intercalado y completo. Informa el portero de la misma. 19500 11 my.

EN 27 entre Paseo y 2; se alquilan dos chalet, frescos y cómodos; cuatro habitaciones altas, baño, garage, a precio reducido. Informan en el 345 de la misma calle. S-2271 5 my

CALLE C, 192, ESQUINA A 21

dos altos y un bajo, garage si se desea, gran sala y comedor, cuartos espaciosos, cocina de gas, calentador, agua abundante, acera sombra. 19234 5 my.

SE alquila en $70 los bajos de la casa de moderna construcción, situada en la calle de 29 entre B y C, Vedado. Se compone de sala, comedor, dos habitaciones, cuarto de criado, doble servicio baño moderno, garage. La llave en el piso de al lado. Informan: García Tuñón. Aguiar y Muralla. Tel. A-2856. 20449 6 my.

(3)—J. del Monte y la Víbora

PORVENIR entre Concepción y San Francisco. Hermoso chalet con garage y 4 habitaciones. Precio sesenta y cinco pesos. Teléfonos F-1020 y A-2772. 21150 8 my.

AVENIDA CHAPLE No. 8.

Víbora. Se alquilan los modernos altos a media cuadra de la Calzada, la llave bodega Chaple y Calzada. Teléfono I-1238. Se da barata. S 2529 15 my.

AVISO. Se alquila la casa San Benigno 86 entre Cocos y Encarnación con jardín, portal, sala, saleta, tres grandes cuartos, baño intercalado, gran comedor, dos cocinas, servicio de criados patio y traspatio. Informan en la misma de 3 a 5. 60 pesos, árboles frutales. 21131 13 my.

ALQUILO dos accesorias a 20 pesos cada una, Milagros al lado del 41 entre Bruno Zayas y Cortina; Libertad al lado 46 entre O'Farrill y C. Veiga. Dueño San Mariano 4 esquina a Párraga. 21123 8 my.

ALQUILO sin estrenar la casa Concejal Veiga 7, casi esquina a Libertad, portal, sala, saleta, tres habitciones, baño intercalado completo, calentador, cocina y patio. 21122 8 my.

JESUS DEL MONTE, LUZ 1, A 20 METROS

de la Calzada se alquila, tiene 5 cuartos portales, doble servicio, traspatio 9 varas Calzada 717 entre Josefina y Gertrudis, 5 cuartos, doble servicio, portales, traspatio espacioso, la llave al lado. Informan Galiano 54. Teléfono A-9018. M. Barreiro. 21182 9 my.

SE alquila la casa Paz 21, Reparto de Santos Suárez, frente a la línea de tranvías, sala, comedor al fondo, tres habitaciones, baño intercalado con su calentador y hermosa cocina. Unico precio 55 pesos. Informes teléfono A-6699. 21179 10 my.

SE alquilan tres habitaciones y cocina, capacidad para guardar una máquina y patio para cría, con luz, Informan señor Merino, 10 de Octubre 698, barbería, precio reducido. 21072 8 my.

ALQUILO hermosos altos, sala, saleta, cinco habitaciones, baño completo y espléndida terraza en 45 pesos. Fábrica y Santa Ana. Informan Tel. I-1998. 21035 12 my.

SE alquila el piso alto de la casa Villanueva esquina a Municipio, está en la esquina de la brisa, se compone de sala comedor y tres habitaciones, es moderna, precio 40 pesos. Informan en los bajos, teléfono M-5202. 21057 7 my.

ALQUILO Estrada Palma 109, con portal, sala, comedor, cinco habitaciones, baño completo, cuarto de criada, garage, escalera de mármol. Informan teléfono I-1524. S 2428 30 my

SE alquila en Jesús del Monte calle Luco núm. 17, entre Pérez y Santa Ana, una casa, compuesta de sala, saleta, 5 habitaciones, comedor, patio y azotea. La llave en la bodega esquina a Pérez. Informan teléfono M-8011. S 2494 13 my

SE alquilan los altos de Quinta 3 entre Fernandina y Castillo, sala, dos cuartos, cocina en $30, agua abundante, las llaves en las bodegas. Tel. U-1624. 21092 7 my.

CUETO 91 I. a una cuadra de Concha, portal, sala, saleta, dos habitaciones, y baño completo, en 35 pesos. Informan por Velazquez 91 B. 21034 12 my.

ROSA Enríquez y Pernas, media cuadra Luyanó, casa nueva, figura chalecito, portal, sala, saleta, dos habitaciones, baño moderno, buen patio. Gana $35. Llaves bodega. 21009 10 my.

SE alquilan los altos de Agua Dulce y Flores, muy baratos; contiene tres cuartos, sala, comedor; servicios intercalado, muy frescos. Informan bajos, bodega. 20961 12 my

SE alquilan altos y bajos independientes, calle Juan Bruno Zayas, esquina a Libertad, (Víbora), los bajos con portal, sala, dos habitaciones, baño completo, comedor y cocina, los altos con sala, saleta, tres habitaciones, baño completo, comedor, cocina, cuarto y servicio de criada, lavadero y terraza. Informes: Teléfono I-4441. 20734.—6 My.

SE alquila la espaciosa casa, situada en Calzada de Marianao, número 138, compuesta de sala, saleta, comedor, galería, siete habitaciones con dos baños completos, cocina, pantry, 3 cuartos criados, patio y traspatio, garage con salida a la calle Martí. La llave enfrente, número 123-A. Informan: Perseverancia, número 38-A, de 9 a 11 a. m. Teléfono A-4649. 20830O.—8 My.

POCITO 10, ALTOS, VIBORA

Alquilo hermosa casa moderna 55 pesos, sala, recibidor, cuatro cuartos, baño intercalado y cocina gas. Llave bodega. Informes: San Joaquín 33, bodega. Teléfono M-1808. 20832.—10 My.

SE alquila San Mariano entre Felipe Poey y San Antonio, los modernos y frescos altos de Villa Guillermina. Llave en los bajos. Precio 60 pesos. Teléfono A-6384. 20852 8 my.

SE alquila una casa en la parte más alta de la Víbora calle de Vista Alegre 14, también se alquila un chalet en Luis Estevez 72, Informan Avenida de Acosta 36, teléfono I-1180. 20904 6 my.

SE alquila la bonita casa de San Lázaro 26 entre Concepción y San Francisco, Víbora, compuesta de sala, saleta 3 habitaciones, baño intercalado, comedor al fondo, cocina y patio con entrada independiente. Informan Tel. A-7721. 20882 13 my.

ALQUILO chalet, parque Loma del Mazo 6; con sala, saleta, dos terrazas, cinco habitaciones, baño cocina, comedor, cuarto de criado. Llave Patrocinio 25. Informan Tel. F-3358. S-2472 5 my.

ALQUILERES DE CASAS

NO alquile sin ver antes las cómodas casas de Ensenada 16 frente a Santa Ana, J. del Monte, bodega, son a treinta pesos y tienen sala, saleta y tres habitaciones grandes y buenos servicios. 97370 9 my

SE ALQUILA

en Estrada Palma y Concejal Veiga, los frescos altos, con tres habitaciones, sala, comedor, cocina y baño completo. Esquina a la brisa. Informes teléfono I-1377 Precio de situación. 20992 9 my

VIBORA. Se alquila en $18.00 casita interior con dos departamentos, con luz servicios, cocina y patio independiente. Calle Tejar número 29 entre Lawton y San Anastasio. 20669 12 my.

PARA establecimiento, Calzada de la Víbora número 602, frente al Paradero de los tranvías $70.00. Llave e informes: Farmacia San Ramón. Teléfono I-1242. 20537 5 my.

SANTA Irene 50, próximo a San Indalecio, moderna casa, dos ventanas, sala, tres habitaciones, comedor al fondo, espléndido baño. Informan en la misma en el A-1715. S 2458 5 my.

CALZADA de la Víbora número 723 altos de la Botica, sala, saleta, 4 cuartos, baño y cocina, modernos, cuarto y servicio de criados. $50.00. Llave e informes en los bajos. 20536 5 my.

ALQUILO 30 pesos Mangos 1-B, sala, comedor, dos cuartos, baño, etc. Traspatio, dos cuadras Calzada de Jesús del Monte. Llave al lado 1-C. 20549 10 my.

SANTOS Suárez. San Bernardino 34 altos, entre Paz y San Julio, se alquila esta casa compuesta de terraza, sala, comedor, dos amplias habitaciones, baño intercalado, cocina. Precio: $45. Informes A-0803. 20281 10 my

ALQUILO 2 casas acabadas de fabricar con jardín, portal, sala, dos cuartos, patio, servicios sanitarios modernos, a $30 cada una, al fondo de las mismas alquilo dos más con sala, cuarto, cocina y servicios a $18, con luz calle Lacret entre Cortina y Figueroa, informan en la misma o en Arsenal 44. 19701 7 my.

SANTOS Suárez, San Bernardino entre Paz y San Julio, pasaje. Se alquilan departamentos compuestos de dos habitaciones, cocina y servicios sanitarios, con luz, a $23. Informan en los bajos (garage). 20283 10 my

EN la Loma de Chaple se alquila un chalet para corta familia. Precio de ocasión. Telf. I-4725. 20276 5 my

SANTOS Suárez, calle Paz 56, altos, se alquila esta casa compuesta de terraza, sala, comedor, tres amplias habitaciones, baño intercalado completo, cocina, cuarto y servicios de criados. Precio: $50. Informes teléfono A-0803. 20282 10 my

SE alquilan en 30 y 35 pesos, los bajos y altos modernos. Sala, saleta, dos habitaciones, baño, cocina. Otro interior, las mismas comodidades, $22. Herrera 29 entre Fábrica y Reforma. Teléfono I-4697 S 2430 9 my.

PARA EL VERANO

Hermoso chalet quinta; propio para dos familias; se alquila en la loma central y más alta del Reparto Víbora Park, estando en el centro de una manzana de 8,000 metros, cercados, propios para golf o tennis. Tiene tres portales y terrazas que rodean la casa, tres baños, garage, dos máquinas, teléfono, luz, agua y jardín con jardinero que corre por cuenta del propietario. Informes: teléfono I-2840. S. 2425.—5 My.

ALQUILO casa moderna, Carmen, número 24, entre San Lázaro y San Anastasio, con terreno al fondo. Llave bodega. San Anastasio y Patrocinio. Informan: teléfono M-8713. S. 2416.—5 My.

EN Santos Suárez se alquila la casa Estrada Palma y H. Goss, con portal, sala, comedor al fondo, hall, tres cuartos bajos con baño intercalado. Tiene una alta con servicios, cocina, garage y demás comodidades. Alquiler $60. Para más informes teléfono I-2441. 20048 5 my.

VIBORA, después del paradero. Se alquila la bonita casa Benito Lagueruela 18, entre 1a. y 2a., con 500 metros, jardín al frente y al fondo, portal, sala, comedor, 4 hermosos cuartos, lujoso cuarto de baño, garage, y cuarto de criados, en $75. La llave e informes en la bodega de la esquina. E 927 Ind 16 ab

ARROJO NARANJO. Se alquila la magnífica casa quinta calle Luz esquina a Callejón de Soto, acabada de construir con todas las comodidades: garage, teléfono, jardines, parque y frutales. Informan en la misma y teléfono A-1051, Sr. Lazcano. 20286 7 my

(5)—Marianao

SE alquila la fresca casa Steinhart casi esquina a la Avenida de Columbia (Buen Retiro) sala comedor, hall, cuatro cuartos, baño completo, agua caliente, garage, cuarto y servio de criados. Llave al lado Castillo. Precio 70 pesos. 21190 15 my.

REPARTO Almendares. Alquilo: Primera entre 14 y 16, junto al tranvía Playa, residencia de grandes comodidades, cuatro espléndidas habitaciones, gran baño, jardín y patio, garage amplio, dos cuartos con servicios de criados independientes. Precio $100. Telf. A-8717. 20922 9 my

SE alquilan dos bonitos chalets mampostería, uno de 30 pesos, sala, saleta, dos cuartos, baño completo, cocina gran patio, otro, 40 pesos, sala, saleta, 5 cuartos, baño y cocina. En reparto Nogueira, calle Almendares 52 y Línea. Informan teléfono FO-7976, agua y fresco abundante, las líneas de Zanja y Guanajay por la esquina. 20699 5 my.

MARIANAO se alquilan dos casas en 20 pesos cada una en la calle Díaz entre Lanuza y Fuente, tienen portal, sala y tres habitaciones con sus servicios. Informa Dionisio Pardo en la calle Fuente y Tercera. 20517 12 my.

PROXIMO a desocuparse se alquila el hermoso chalet de 2 plantas y moderna construcción, situado en la calle 10 esquina a 9 en el Reparto Almendares. Puede verse a todas horas. Precio límite $105. Informes en San Ignacio 50. Tel. A-7501 19569 6 my.

(6)—Cerro

SE alquila casa con portal, sala, comedor, tres cuartos y servicios, cerca de los tranvías, calle Zaragoza número 5 en el Cerro. La llave al lado. 21120 8 my.

CERRO. Alquilo para persona de gusto un piso alto y otro bajo en Infanta esquina a Santa Teresa. Tienen dos habitaciones, sala y saleta. Decorados buenos servicios, abundante agua. Informes bodega. 20972 9 my

SE alquila el alto de la casa calle de Velázquez 15, entre Infanta y San Joaquín, compuesto de sala, recibidor, tres cuartos, baño intercalado y cocina, agua abundante. Llave en bajo del 15. A. Informes Diez de Octubre 11, altos, Tel. M-9434. S 2499 10 my

ALQUILERES DE CASAS

SE alquila la casa Moreno 45, casi esquina a Salvador, en el Cerro, compuesta de portal, sala, saleta, cuatro cuartos, patio y traspatio, instalación sanitaria y eléctrica. La llave al lado de la bodega de la esquina de Salvador. Informan en Amargura 45, teléfono: A-5273. S 2507 9 my

SE alquila bonita casita en 25 pesos; Patria No. 36-A a dos cuadras de la Calzada del Cerro. La llave en la bodega. Informes teléfonos M-9214 y M-4247 21046 8 my.

EN $40.00 se alquilan los bajos de Universidad y Cruz del Padre, a una cuadra de Infanta, con tres habitaciones, sala, comedor y baño intercalado; mucha agua y mucha ventilación. S 2493 12 my.

CALZADA Ayesterán y Desagüe, altos de la bodega, se alquila una casa nueva con todo lo moderno en 40 pesos. Teléfono U-2937. López. 20766.—6 My.

CERRO 468 se alquila la casa moderna con portal, sala, saleta, tres cuartos, comedor, cocina de gas, servicios sanitarios modernos. 20562 63 6 my.

SE alquila la casa Agua Dulce 15, esquina a Carvajal compuesto de tres habitaciones sala, comedor, portal, cocina y baño. Informan: Virtudes 4, altos. Teléfono M-5516. 20095.—7 My.

SE ALQUILAN

Se alquilan las frescas y modernas casitas altas de la Calzada del Cerro, número 657, con vista a la Quinta Covadonga; sala, dos habitaciones, baño intercalado y comedor. Informan: teléfono A-7449. S. 2420.—9 My.

SE ALQUILAN

Los frescos y modernos altos de la Calzada del Cerro, número 657; sala, saleta, cinco habitaciones grandes, comedor, baño intercalado, servicio de criado. Precio $70.00. Informan en la misma. Teléfono A-7449. S. 2421.—9 My.

50 pesos. Pisos nuevos altos, bajos, portal, sala, saleta, cuatro cuartos baño intercalado, comedor, cocina gas, muy frescos. La Rosa 3. Tulipán Cerro. Teléfono A-3103. 19713.—7 My.

SE alquila en 35 pesos una casa sala, grande comedor, tres cuartos, cocina y baño. Santa Teresa 11-B, entre Primelles y Churruca, tres cuadras de la Calzada del Cerro. La llave al lado. Informan: I-1245. 19704.—5 My.

ALQUILO propio para persona de gusto un piso alto y otro bajo de la casa Infanta esquina Santa Teresa, Las Cañas, tienen dos habitaciones, sala y saleta, servicios intercalados. Informes, bodega. 20026 8 my.

ENSENADA 16, frente a Santa Ana bodega. Alquilo en precio irrisorio casas con sala, saleta y tres habitaciones. Informan, bodega. 20025 8 my.

AYESTERAN y Lombillo, Cerro, se alquila casa a la moderna, barata, compuesta de sala, saleta, tres cuartos, cuarto de baño intercalado, gran terraza, con balcón a dos calles, y cocina moderna. Informan Churruca y Santa Teresa, teléfono I-5913. 20309 8 my.

(B) DEPARTAMENTOS

(7)—Habana

EDIFICIO ARBOS

Se alquilan apartamentos de sala, cuarto, baño completo y cocina, luz y abundante agua, elevador día y noche en Oquendo número 18, entre San Miguel y San Rafael. 21153 20 my.

SE alquila en Monte 74 un hermoso departamento, propio para médico, dentista u oficina y también para corta familia, tres habitaciones, comedor, baño, cocina de gas, espléndida casa entre Indio y San Nicolás. Informes en la misma, departamento número 3 o en Muralla 53. Sr. García, teléfono A-3376. 21115 20 my.

EN Industria número 73, se alquilan apartamentos con elevador, sala, recibidor, comedor, cuatro cuartos, baño, luz, cocina y baño de criado. Las llaves en la azotea de la misma. Informan en Lealtal, 117. Tel. A-8561. 20988 9 my

PRADO 105, ALTOS

Casa muy fresca, se alquilan espaciosas habitaciones, con o sin asistencia, trato familiar, preferible personas estables. Vea esta casa que le conviene. Tel. M-5492. 20998 9 my.

A 15 pesos, departamentos, sala y cuarto, cocina y pila de agua independiente, recién fabricados. Peñalver 116, esquina Subirana. próximo a Carlos III. 21033 12 my.

EN calle céntrica y comercial se alquilan amplios y frescos departamentos y habitaciones. Precio de situación. Oficios 28, por Amargura. 21088 7 my.

SE alquila un departamento de 3 habitaciones y un comedor a matrimonio sin niños, en Monte esquina a Indio, altos del café. Informan en el mismo. 20728.—11 My.

SE alquila en San Miguel número 66, un gran departamento con dos grandes puertas a la calle y tres interiores, propia para una buena industria o establecimiento, se da en proporción, procuren verlo. Informan en la barbería y su dueño en San Miguel 66. Teléfono A-6954. 20785.—9 My.

EDIFICIO DE SEIS PISOS ALTOS DE LA NUEVA ISLA. MONTE Y SUAREZ

En lo más céntrico de la ciudad, casa nueva, que reune todas las comodidades, servicio de elevador día y noche, servicio de criados, teléfonos para el servicio de los inquilinos, hermosas habitaciones con su lavabo cada una, una 20 pesos, dos con balcón 45 pesos, servicio de comida en la casa si lo desea. 20620 12 my.

SE alquila un apartamento con sus servicios calle Cristo número 15, primer piso a personas de moralidad. 20521 5 my.

EN Monte 101 alto, se alquila un departamento de dos habitaciones y una habitación. Informes en los bajos. 20706 5 my.

TREINTA y seis pesos bonito apartamento en casa nueva de estilo español, sala, comedor, cuarto, baño completo, con su calentador de gas, cocina de gas, alto muy ventilado y mucha luz. San Lázaro entre Hospital y Espada. En los bajos botica informan. 20512 6 my.

HABANA. En edificio moderno, fresco, ventilado e higiénico, se alquilan amplios departamentos, con lavabos de agua corriente, luz y vista a la calle; los tranvías en la puerta. Informan Sol 85. Dept. 208. 20329 5 my.

SE alquila a hombres solos, varias habitaciones con lavabos; precios diversos; en Monte número 322, altos. Informan en la ferretería. Teléfono A-1605. S. 2422.—5 My.

SE alquila apartamento dos habitaciones balcón a la brisa Corrales 2-A. Informan: Restaurant Quinta Avenida. Zulueta y Dragones. Teléfono M-9053. sin niños. 19779.—5 My.

OFICINAS

Edificio "Llata", en Aguiar 116, Departamentos frescos con buen servicio, desde 20 pesos hasta $60 al mes. Véanse. 19685 12 my.

VIRTUDES, 28, entre Aguila y Amistad, se alquilan departamentos exteriores, edificio modernos y también habitaciones amuebladas desde 20 pesos. Teléfono M-9392. 18845.—7 My.

FRENTE Secretaría de Gobernación se alquila magnífico departamento paar profesional y oficina. Tacón 4 A-7627. E. 1702 Ind 3 ff

EDIFICIO CARREÑO

Marina 2, se alquilan espléndidos apartamentos, con o sin muebles. Informan en el mismo edificio. 20296 7 my

DEPARTAMENTOS

SE alquila un departamento con dos balcones a la calle o una habitación espléndida, con agua abundante. Villegas 65, altos. 20565 6 my.

EDIFICIO CATEDRAL

Tome su habitación o apartamento, vista al mar, lo más fresco para el verano. Elevador y demás comodidades. Empedrado núm. 4. Hay teléfono. 20320 8 my

(8)—Vedado

DEPARTAMENTOS. Aguila 311 entre Misión y Esperanza se alquilan departamentos sin estrenar a personas de moralidad tienen todas las comodidades y mucha ventilación. Informes y llaves en la misma. Su dueña señora de Fernández Mira, 19 esquina a 8, Vedado. Teléfono F-1159. 20587 6 my.

SE alquilan departamentos, con sala, comedor, tres cuartos y demás servicios en 17 y 4 Vedado. Para informes el encargado. 19913 6 my.

SE alquilan modernos apartamentos, sala, comedor, dos hermosas habitaciones, cocina y baño. En la calle 25 entre 26 y 28 a una cuadra del tranvía de calle 23, en 30 y 35 pesos; los de 35, tienen terrazas. Informan en la calle 14 entre 17 y 19. Telf. F-1939. S 2288 21 my.

SE alquila en lujoso edificio un moderno apartamento para familia corta. Lugar aristocrático del Vedado. H número 184, entre 21 y 23. Hay garage privado si se desea. Informa el portero. 20265 7 my.

PROPIO PARA EL VERANO

Edificio de seis plantas, acabada de fabricar, teléfono F-5678. 13 entre 18 y 20, Vedado, a dos cuadras del paradero, apartamentos de 20 a 40 pesos. Los del 5o. y 6o. pisos a 28, 30 y 35 pesos; éstos con gas y luz. Todos con baño privado, garage y restaurant. Los hay amueblados. Elevador toda la noche. E 956 15 d 21 ab.

(9)—Barrios

DESDE 20 pesos, apartamentos, dos piezas, cocina, baño, patio, balcón muy frescos, luz y mucha agua. Pasaje La Rosa, 3. Tulipán. Teléfono A-3103. 19714.—7 My.

(C) HABITACIONES

(10)—Habana

VIVA COMODO Y BARATO

Gran edificio moderno, elegante y espléndidas habitaciones y apartamentos, agua corriente, luz, baño intercalado, a una cuadra del tranvía; se sirven comidas. M. González. 84. Tel. U-3914 S 2515 19 my.

GALIANO 117 esquina a Barcelona, alquilo habitación amueblada, vista a la calle, propia para dos; admito compañero para otra; doy comida y desayuno, a precios moderados. Telf. A-9069. 21005 14 my.

SE solicita para vivir en familia, en casa de moralidad, señora, señorita o caballero honorable; se le alquila una habitación con comida o sin ella; de 1 a 6 de la tarde. Compostela 114-A, altos. S 2510 9 my.

OQUENDO y Carlos III, segundo piso, se alquila una espléndida habitación, la más fresca y ventilada, a hombres solos o a matrimonio sin niños; único inquilino. Informan Carlos III, 197, bodega. S 2508 7 my.

EN casa particular, se alquilan habitaciones muy frescas; precios módicos. Rayo 88, altos. S 2512 12 my

ALQUILO HERMOSA

Habitación en Habana 51 altos entre Empedrado y Tejadillo, balcón a la calle, no falta el agua, buenos baños y con derecho al teléfono, lo mismo sirve para oficina. 21063-64 14 my.

EN Zulueta 32 A. altos se alquilan habitaciones muy baratas, hay agua en abundancia, venga a verlas. 21054 9 my.

ALQUILO habitación muy fresca a la valle, mucha agua y teléfono, con o sin muebles, a hombres solos, $18.00. Tejadillo 26, segundo piso. M-8956. 20936 8 my.

BELASCOAIN 54

En casa particular se alquila la habitación más fresca de la Habana, balcón a la calle, servicio completo. Con comida si se desea. 20911 7 my

EN Muralla 55, altos, entre Habana y Compostela, se alquilan dos espléndidas habitaciones, una con balcón a la calle y otra interior, hay buen baño, luz toda la noche y teléfono, es casa tranquila y de moralidad. 20801.—6 Mz.

EN CONSULADO 75

Se alquilan dos habitaciones en la azotea, muy fresca con tres líneas de tranvías y a una cuadra del Prado, precio 25 pesos y también una hermosa habitación con balcón a la calle. Informan en la misma. 20798.—6 My.

SE alquilan dos habitaciones con luz, baño y teléfono, precio 15 pesos cada una. Monte número 477 altos. S 2455 5 my.

EL PRADO. Obrapía 51, cerca de oficinas. Habitaciones con y sin comida y servicio 20 y 35 pesos. Belascoain 41 1|2 Familias a 12 pesos. Agua corriente y luz. 20645 6 my.

SE alquila una habitación a matrimonios sin niños, o a dos compañeros, amueblada con dos camas, muy frescas, precio $20.00 calle San Nicolás 82, 3er. piso, entre San Rafael y San Miguel. 20670 5 my.

PRADO 31 altos, se alquilan a personas de moralidad, dos amplias y frescas habitaciones, una vista al Prado y otra interior, agua abundante. 20688 5 my.

MONTE 69 frente al Campo de Marte, habitaciones a 12, 13 y 15 pesos. 20668 6 my.

APARTAMENTO San Lázaro 161, con dos habitaciones, servicios, agua, completamente independiente, en la azotea. La llave en el segundo piso. Informan F-1036. 20516 5 my.

HABITACIONES lujosamente amuebladas con todo servicio, agua caliente, precios de situación, casa moderna, muy fresca, situada en lo más cénttrico de la ciudad con vista al Parque Central. Monserrate número 89. 20514 17 my.

EN Aguacate 47, altos, se alquilan habitaciones con y sin muebles, servicio de ropa y limpieza, desde $15 en adelante. 20319 6 my.

SAN IGACIO NUM. 12.

Edificio moderno, cerca del mar, alquilo frescas habitaciones, rebajadas de precio; hay teléfono. 29321 8 my

OBRAPIA 94-98

Hermosas y frescas habitaciones de 5x6 metros con gabinetes de mamparas de 3x4 y balcones a la calle. Otras interiores, todas con lavabo de agua corriente, luz toda la noche, limpieza. Precio módico. Oficinas, hombres solos, matrimonios sin niños. Informes: Portero. 20351 15 my.

NEPTUNO 61, primer piso, entre Aguila y Galiano, familia americana, alquila habitación amueblada lado baño $16 mensual, para caballero $18. Para dos. Agua por motor. 20400 5 my.

FACTORIA 18, una cuadra de Monte, habitaciones a la calle e interiores con lavabos de agua corriente, con y sin muebles, casa moderna. Precios de 12, 14 17 a 22 pesos. 20424 5 my.

HABITACIONES

12 PESOS y $13. Habitaciones nuevas, luz y agua abundante. Perseverancia, 21, dos cuadras del Malecón. 20073.—7 My.

ALQUILAMOS habitaciones baratas con toda asistencia y con todas las comodidades a hombre solo, casa tranquila; son de varios precios; desde $10.00. Neptuno, número 57, altos. S. 2482.—13 My

ALQUILO habitación balcón a la calle para uno o dos hombres solos con o sin muebles, luz, teléfono. Gana 16 pesos. Salud 20, altos de la sastrería. 20845 6 my.

SE alquila en Reina 20 primer piso una hermosa y fresca habitación con balcón a la calle, hay luz toda la noche y teléfono. 20856 8 my.

EN casa particular se alquila una habitación a personas de moralidad. Jesús María 94 bajos. 20868 6 my.

SAN Rafael 44 entre Galiano y San Nicolás, se alquilan dos habitaciones grandes con balcón a la calle, hay teléfono y se da comida. 20356 5 my.

"PALM BEACH" HOUSE

Lamparilla 64, espléndidas habitaciones amuebladas, con baños privados. Precios razonables. 19893 5 my.

ALQUILAN en Plácido 30 y Villegas, 64, una accesoria y habitaciones de diez pesos en adelante. 20277 5 my

VIRTUDES, número 28, entre Aguila y Amistad, edificio moderno, fresco, tranquilo, se alquilan habitaciones con muebles, baño, lavabo, luz y ropa desde 20 pesos. Teléfono M-9392. 18846.—7 My.

O'REILLY, número 85, primera cuadra del parque central, habitaciones amuebladas a hombres solos o familias, agua corriente, con o sin comida; dos cuartos en la azotea, baño intercalado. Teléfono M-1530. S 2116 12 my

MONSERRATE 93, altos, entre Lamparilla y Obrapía, se alquilan habitaciones con lavabos agua corriente, muebles especiales y a precio de situación. Más informes en la misma. 19424 5 my.

SE alquilan habitaciones grandes espaciosas, muy frescas a matrimonio de moralidad, hay agua con abundancia. San José 106 A. altos, entre Gervasio y Belascoain. 20709 8 my.

CASA de Llano, Tejadillo 12, entre Cuba y Aguiar. Habitaciones, agua corriente, muebles nuevos buen servicio, se alquilan a personas de moralidad. Precios económicos. 16052 5 My.

(11)—Vedado

VEDADO, altos, alquilo fresca, hermosa habitación a personas decentes solamente. Corta familia, único inquilino, módico precio. Teléfono F-3305. 20746.—6 My.

(12)—Barrios

EN la Víbora; Porvenir número 59, entre San Francisco y Milagros; casa de familia, se alquila una buena habitación, hay cocina y traspatio; precio módico. S. 2488.—8 My.

BUENOS CUARTOS

Mampostería (bien hechos) Ave. Concepción al fondo de 218, entre 11 y 12, Víbora, tranvía por su frente, se dan muy baratos a plazos. Chacón 2 habitación 109. Tel. M-4837. 20870 6 my

JESUS del Monte 57 y 59, las mejores, más frescas y bartas de la ciudad, las hay con baño intercalado, con todos los servicios, buena terraza. M-2634. 20503 9 my.

CUARTOS COMODOS

Alquilo Omoa 14, a diez pesos. Jesús del Monte 156, a 14 pesos. Estos con luz y salita y habitación. Allí informan. 20318 7 my.

(D) LOCALES

(13)—Habana

EN Reina entre San Nicolás y Rayo se alquila local propio para cualquier negocio. Informan Egido número 2 por Dragones. Teléfono A-1274. 21107 8 my.

PARA almacén se alquila en Habana 156 un gran local. Teléfono A-3376. 21116 3 jn.

EN Nueva del Pilar, 45, se alquila una gran nave, propia para garage o almacén. Para más informes en la bodega de la esquina. Teléfono A-9681. S 2516 7 my

FIGURAS 27, cerca de Monte, en 80 pesos, alquilo local propio para comercio, industria o depósito, tiene tres habitaciones interiores, propio para vivienda. La llave en los altos. Informan: Teléfono X-1905. R. 20097 7 my.

PARA establecimiento o depósito de mercancias se alquila un local en Dragones 17 entre Galiano y Rayo precio 50 pesos al mes, puede verse a todas horas. La llave y demás informes Salud No. 2. el encargado. 21055 9 my.

SE alquila local propia para industria o comercio, contrato o sin él, se venden divisiones de madera, muebles. Informes Gloria y Cienfuegos, bodega. 20966 8 my

SE ALQUILA MAGNIFICO LOCAL EN SITIO COMERCIAL

Se alquila el local que ocupa el establecimiento de ropa La Granada, en Cuba y Obispo, con marquesina y vidriera. Precio módico. Informan en la Peletería La Granada. S 2445 6 my

casi esquina a Muralla, se alquila un espléndido local con 400 metros cuadrados de superficie, propio para establecimiento o almacén. Llaves: Muralla 67. Informes: Morales y Ca. A-2973. 19686 27 my.

HERMOSO local. Se alquila en lo más céntrico de la ciudad, Villegas 30, propio para oficinas, almacén, depósito o cosa análoga. Precio reajustado $130, mensuales. Informan teléfono M-5416. 19971 6 my.

MANZANA de Luz, Oficios 35, se alquila local hermoso con portal y dos puertas, frente Alameda de Paula 4 por Oficios, propios para establecimiento o lo que convenga, precio de situación. Informes: Martí, 21, altos. 2019 14 My.

PARA almacén o establecimientos se alquila la casa calle San Ignacio, número 33 y medio, esquina a Teniente Rey. Más de mil metros de superficie, toda junta o por departamentos. Informes en la misma. 20164.—14 My.

¡BARBEROS! Un gran local, hay más de seis cuadras sin barbería, tiene frente industria con 900 personas y mucho barrio, gran oportunidad. Teléfono I-7549. 20112.—5 M

CON chucho de ferrocarril para seis carros, se alquila magnífico local de mil metros de superfcie, cerca de Infanta y Carlos III. También se fracciona a la mitad. Informa La Vinatera. Arbol Seco y Peñalver. 20950 11 my

ALQUILO propio para almacén, en Mercaderes 33 una nave con 480 metros cuadrados. La llave en los altos. Informan: Tejadillo 45. Teléfono A-2575. 19727 7 my.

10 CENTAVOS
DE 7 A. M. A 4 P. M.; Y DE 4 A 10 P. M.
15 CENTAVOS

SOLICITUDES DE TRABAJO: DIEZ CENTAVOS
DEPARTAMENTO DE ANUNCIOS CLASIFICADOS

10 CENTAVOS
DE 7 A. M. A 4 P. M.; Y DE 4 A 10 P. M.
15 CENTAVOS

M.E.C.D. 2016

LOCALES

SE alquila gran local Reina 24. Informa Andrés Lavín, Tel. I-3700. 20977 9 my

LOCAL. Se alquila en calle comercial y con vidrieras en la calzada del Monte, número 280, con 260 metros, módico alquiler. Informan, Monte 301. Tel. A-9735. 21017 12 my

LOCAL Sol 78, esquina a Aguacate; se alquila barato; se presta para cualquier clase de establecimiento, doy contrato. S 2505 7 my

SE alquila un magnífico local de esquina, acabada de fabricar; Infanta y Sitios, frente a la fábrica de chocolate de Estrella; propio para uno, dos o tres establecimientos. Informan: Infanta, número 47, bajos. S. 2487.—10 My.

SE alquila un local chico, propio para barbería, satrería o zapatería; Cuba y Lamparilla, bodega informan. S. 2480.—8 My.

AL comercio. Se alquila hermoso local Tejadillo 18 entre Habana y Aguiar. Pisos granito. Propio para todo comercio, oficinas, exhibiciones, maquinarias etc. Informes en el número 19 de la misma calle. 20873 6 my.

¡BODEGUEROS! Vedado, alquilo magnífica esquina con salón corrido. Once esquina a M, de 9 a 4. 20947 6 my

ESQUINA

Se alquila una en Espada y Concordia local de 4 x 4, fabricación moderna. Informan, Concordia y San Francisco, carnicería. U-3633. 20959 9 mz

EN 180 pesos se alquila un amplio local en Prado número 41, para oficina o exposición, en la misma informan. 20731.—9 My.

PARA lechería alquilo esquina Crespo y Bernal lista para el despacho, mostrador y novera, toda azulejeada se da contrato. Informes Telf M-1283. Animas 106. 20611 5 my.

PARA ESTABLECIMIENTO

San Rafael 57, entre Campanario y Manrique, nueve metros por dieciseis, recién construida. Llave en la bodega de la esquina. Informes San Ignacio 40 altos. Tel. A-8701. 20682 17 my.

EN $15 alquilo un solar cercado de mampostería; con 250 metros a 2 cuadras esquina de Tejas, Informan Rodríguez, Tel. A-4253, Virtudes 28. 20671 5 my.

EDIFICIO CORBON

Industria 72 y medio a dos cuadras por Animas de Prado. Se alquila en la planta baja un espacioso local con dos huecos a la calle, propio para una peluquería de señoras, en la misma se vende una cocina de hierro, propia para restaurant. 20627 10 my.

PARA comercio alquilo bajos San Rafael 62-A casi esquina Campanario, gran salón puertas hierro o cristales. Informes Animas 106. Telf. M-1283. 20612 5 my.

INDUSTRIALES. Se alquila barato local Misión número 87, para industria, almacén o garage, acabado de arreglar, sala, dos cuartos, gran patio con techado, 300 metros superficie. Teléfono A-0530. 20615 5 my.

SE alquila magnífico local propio para establecimiento, muy bien situado calle San José número 3, entre Amistad y Aguila. Informes en los mismos o en la bodega. Telf. U-1217. 20631 5 my.

NAVE DE 500 METROS

Alquilo nave con fuerza motriz propia para cualquier industria. Informes Universidad 15. Teléfono A-3061. 20603 12 my.

SE alquila para comercio la esquina de Oficios esquina a Luz. Informan Cámara. Teléfono A-5904. 20619 12 my.

SE alquila un local para cualquier clase de establecimiento en Refugio 9 y 11. Informan y llave en los altos, primer piso. 20544 6 my.

LOCAL buena esquina próximo a desocuparse Infanta 119 esquina a San José, tiene 9 por 30 metros. Precio de situación. Informan en la misma. U-4616. 20596 7 my.

SE alquila en Muralla esquina a Habana un local propio para barbería, sastrería o puesto de frutas. Informan en la bodega. S-2427 7 my.

SE alquilan Infanta 103 y 115, dos naves con 300 y 250 metros, propias para depósitos o establecimientos. Informes: Telf. I-1116. 20289 15 my

HOY en arrendamiento espaciosa nave para comercio. Reina 59. Teléfono M-1458 y M-2969. 20444 11 my

SE alquila espléndido local propio para dos establecimientos; uno en $105.00 compuesto de dos grandes salones y servicios sanitarios completos; otro de amplio salón al frente y espacioso local para familia en $125.00. O'Reilly 13 entre Cuba y Aguiar. Informan altos botica "Sarrá". Teléfonos A-4358 y M-6263. 20354 8 my.

SE alquila un local bueno y barato en Acosta 45, casi esquina a Compostela. Informan: A. Sarmiento, Oficios 20. 20658 6 my.

SE alquila local propio para establecimiento en Habana número 105, entre Amargura y Teniente Rey. Informan en El Potro Andaluz, Teniente Rey esquina a Habana. 19962 6 my.

SE alquila un gran local con 30 metros de fondo, sobre columnas, propio para almacén; se da barato. Revillagigedo número 79, entre Misión y Esperanza. Informan Teniente Rey número 83. S 2401 13 my.

LOCALES

SE alquila espléndido local propio para dos establecimientos; uno en $105.00 compuesto de dos grandes salones y servicios sanitarios completos; otro de amplio salón al frente y espacioso local para familia en $125.00. O'Reilly 13, entre Cuba y Aguiar. Informan altos botica "Sarrá". Teléfonos A-4358, M-6263. 20130 6 My

PARA establecimiento se alquila la planta baja de Amargura 34 entre Cuba y Aguiar, al lado del edificio Barraqué, espléndido salón sobre columnas, con 18 ms. de frente por 22 de fondo, todo de moderna construcción, para informes Neptuno y Amistad. La Regente. Tel. A-4376. 18862 7 my.

LOCAL NUEVO 380 m 2

Se alquila propio para almacén, industria, etc. Todo de concreto. Se da contrato. San José 126 1|2, H, entre Oquendo y Soledad. Informa Pujals. Malecón 40. Teléfonos M-8007 A-8982. 20958 9 my.

(14)—Barrios

BOTICARIOS

Se alquila un local donde estuvo una quince años. Razones al interesado. Calle 23 número 393, Vedado, al fondo. Informes el dueño. 20842 11 my.

LOCAL con casa de mil varas dos y medio pisos, se alquila para industria se hace cualquier negocio, 700 varas sin ocupar, media cuadra de línea, Calzada Altarriba 1, se ve a todas horas. Informan: Infanta y Pocito. Teléfono M-2144. 20129.—8 My.

Extrarradio

PANADERO

Se arrienda en las afueras Calzada, barrio populoso. Horno de primera es solo en el barrio. Hermosa nave y local cerrado de 300 metros aproximadamente, poco alquiler, contrato sin regalía. Monte 15. Sastrería, Real 8. La Lisa, Marianao. 20013 6 my.

SE ALQUILA

Un local propio para barbería, muy moderno, precio 15 pesos, en Falgueras y San Pedro, Cerro. Informan en la bodega. Telf. M-8722. S 2397 8 my.

SE alquila la esquina de D y 8, Reparto Batista, propia para bodega y puesto de frutas, módico alquiler. La llave al doblar, por calle 8. 19911 8 my.

(E) GARAGES

(16)—Barrios

SE alquila en la calle 2, número 204, un garage con sus habitaciones y servicio independiente para el chofer. Informan en la misma. 20774.—7 My.

(16½)—Solicitudes de alquileres

UN matrimonio sin niños desa alquilar habitación bien ventilada en las inmediaciones de la Loma del Mazo, Víbora. Llame al Sr. Novela. Tel. M-3866. 6 my.

(F) SE NECESITAN

(17)—Criadas de mano y Manejadoras

SE solicita una muchacha peninsular para los quehaceres de una corta familia. Carmen 62, altos, cerca de Vives. 20990 7 my.

SE solicitan dos buenas criadas, una para comedor y otra para habitaciones; tienen que ser muy limpias y saber cumplir muy bien con su obligación; si no reunen estas condiciones, inútil llamar al teléfono F. O. 7335. Reparto La Coronela. 20987 7 my.

PARA Arroyo Naranjo se solicita una criada de mano de mediana edad. Informes San Mariano 4, letra B. 20964 7 my.

EN Espada No. 49, se solicita una criada española para todos los quehaceres de una casa de corta familia. 21061 6 my.

SE necesitan una criada de mano y una manejadora para dos niños. Sueldo $25 cada una y ropa limpia. Informarán en Compostela 58, bajos. 20956 7 my

SE solicita una criada de mano que tenga recomendaciones de las casas en que haya servido. Sueldo 25 pesos. Tulipán número 1 (antiguo). Cerro. 20929 8 my

SE solicita una criada de mediana edad española, Aguiar 17 altos. Sueldo $25. S-2463 5 my.

SE necesita una muchacha española para los quehaceres de corta familia. Se prefiere recién llegada. Cuarteles 22, bajos. 20543 5 my.

SE solicita una criada blanca para pequeños quehaceres y ayudar a cuidar a una niña que sepa coser a máquina. Sueldo $15. Morro 5 A., Garage. 20653 5 my.

SE solicita una jovencita para manejar una niña y limpiar habitaciones; sueldo $15.00, ropa limpia y uniforme. A. número 7 entre Quinta y Tercera. Vedado. S-2464 5 my.

SE solicita una joven para criada de mano que sepa su obligación. Aguacate 148 bajos. 20880 6 my.

SE solicita una muchacha española para la limpieza de la casa. Buenaventura 27 entre San Francisco y Milagros, Víbora. 20553 54 9 my.

SE necesita una muchacha para servir a la mesa, para una casa de comida. Si quiere puede dormir fuera. Progreso, 32-A, bajos. 20784.—6 My.

SOLICITO una criada blanca que sepa muy bien el servicio de comedor y tenga referencias de casa conocida. Que no use melena. Sueldo 30 pesos. Vedado calle 15 número 380 esquina 2. Venga después de las 9. 20570 5 my.

(17½)—Criadas de habitaciones y coser

SE solicita una criada de mediana edad para habitación y coser, con recomendaciones; calle 17, número 390, esquina 2, Vedado. S. 2485.—7 My.

SE SOLICITAN

EN San Lázaro 476 altos se solicita una muchacha española para limpiar y lavar. Sueldo $25. Tel. U-1808. S-2492 6 my.

SE solicita una criada para todos los quehaceres de un matrimonio y que tenga referencias; no tiene que dormir en la colocación. Monte número 322, en el escritorio de la ferretería dan informes; que pregunten por el señor García. S. 2423.—5 My.

(19)—Cocineras

SOLICITO cocinera y para hacer limpieza. Informan O'Farrill 17, Víbora entre Felipe Poey y Revolución, una cuadra del Paradero del tranvía. 21060 7 my.

SOLICITASE cocinera que ayude a la limpieza de casa pequeña y para corta familia, buenas referencias. Manrique 2. Departamento 4. 21040 7 my.

SE solicita una cocinera que ayude a los quehaceres. Sueldo $25. Informan Sra. de Gumadella. Línea 114 bajos entre 6 y 8, Vedado. 21058 6 my.

SOLICITO una española para cocinar y limpiar a corta familia; que sepa cocinar bien y tenga recomendaciones; sueldo 30 pesos y ropa limpia. Calle 9 número 25, altos, entre H e I. Vedado. S. 2483.—6 My.

EN San Lázaro 476 altos se solicita una cocinera joven española que sepa su obligación. Sueldo $30. Tel. U-1808. S-2491 6 my.

SE solicita una cocinera que sepa cocinar y que duerma en la colocación; en Gertrudis, número 23, esquina a Segunda, Víbora; sueldo 25 pesos. Teléfono I-2780. S. 2484.—6 My.

SE solicita una joven española para cocinar y hacer la limpieza, buen sueldo, si no sabe cumplir con su obligación que no se presente. Suárez, número 5, entre Monte y Corrales. 20724 6 My.

SE desea cocinera peninsular para corta familia en Rodríguez 48, esquina a M. Pruna, Luyanó. 20740.—6 My.

SE solicita cocinera limpia, en Luz Caballero 80, entre Vista Alegre y Carmen, Víbora, de 1 y media a 5 p. m. 20579 6 my.

SE solicita una buena cocinera que tenga referencias y duerma en la colocación. Sueldo $30. Informan: Línea entre H e I., Vedado. S 2474 5 my.

(24)—Personas de ignorado domicilio

SE solicita a Pastora Ugarde, que vivía en Manrique 94, para asuntos de familia, Informes Pablo García, en Paseo y 33, bodega. Vedado. 20960 7 my

SE desea saber el paradero de Eusebio López, de Villafranca, León, de 27 años. Dirigirse a Paseo 171, bajos, entre 19 y 21, letra A, Vedado. Su hermana Brígida López. 20719.—25 My.

SE desea saber el paradero del individuo José Amoedo Rosales que lo reclama su hermano Benito Amoedo Rosales, su dirección Teniente Rey 21. 20380 8 my.

(25)—Varios

SE solicitan mujeres que sejan trabajar en máquinas de coser eléctricas Singer. Bernaza núm. 44. 20991 7 my

SOLICITAMOS VENDEDORES

para un artículo de fácil venta y de primera necesidad en el comercio. Hasta hoy se importa en gran parte, pero a partir del 1o. de julio próximo si, como ha ofrecido el señor Presidente de la República, rigen en Cuba los nuevos Aranceles, no podrá sostener competencia con el que se fabrica en el país. NO ES ARTICULO DE PROPAGANDA. EN ESA LINEA TENEMOS COMPLETO EL CUERPO DE VENDEDORES. El trabajo ha de ser a comisión. Dada la facilidad de la venta, toda persona activa y emprendedora puede obtener buena remuneración. Para vender este artículo, queremos formar un cuerpo de vendedores corto (no pasará de cuatro), para protegerlos en su trabajo; pero han de ser escogidos por su presentación y cualidades para el objeto porque se solicitan. Para las poblaciones de Pinar del Río, Artemisa, Matanzas, Cárdenas, Cienfuegos, Sagua la Grande, Caibarién, Santa Clara, Sancti-Spíritus, Camagüey y Ciego de Avila, solicitamos personas de iguales condiciones para darles la agencia exclusiva, aunque tengan otro asunto que atender. ALMANAQUES SCHNEER, S. A. San Francisco, 16, entre Diez de Octubre y Alejandro Ramírez, a una cuadra de la Esquina de Tejas. Teléfono A-0424. Apartado 76.

E 1108 3 d 9 my.

SE solicita una buena costurera que tenga referencias, en Perseverancia 38. Para informes de 1 a 2 1|2 y de 8 a 9 p. m. S 2506 7 my

SE solicitan buenas oficialas de sombreros y medias operarias de vestidos. En Prado 68, bajos. S 2517 7 my

SOLICITO matrimonio para encargado de una casa. Sueldo 50 pesos, Garantía 500 pesos. San Rafael 151 A. 21068 6 my.

(EXTRANJEROS)

Rápidamente gestiono cartas de ciudadanías, títulos de Chauffeurs, inscripciones de nacimientos, matrimonios, actas notariales. Escobar 129. 21081 19 my.

COSTURERAS prácticas en crepé con referencias de la casa que trabajaron, se necesitan en Sol número 11. J. Vidal. 20937 8 my.

JOVENES con conocimientos de contabilidad que deseen iniciarse en la venta de máquinas de sumar y calcular id. de escribir, id. protectoras de cheques de marcas mundialmente conocidas. Ventas en fáciles pagos mensuales. Excelente oportunidad para crearse una posición. Cía. Cubana de Fonógrafos. O'Reilly, 89. 20722.—6 My.

NECESITO socio formal, que disponga de $400 para ampliar comercio de tienda de frutos de país y toda clase de artículos finos de Camagüey en amplio local, deja más de $300 mensuales, más detalles en Consulado 105, café Yauco. Sr. Fernández. 20885 7 my.

SE SOLICITAN

SOLICITO representación en los barrios de Vedado, Cerro, Jesús del Monte y Marianao. Bonificación en su trabajo, 75 por ciento en comisión. Reina 106 altos. 20630 5 my.

SE solicitan buenos agentes, garantizándoles que si son activos, han de ganar $8.00 o $10.00 diarios. Informan en Campanario 222 bajos. De 8 a 11 y de 1 a 5. Sr. Román. S-2465 5 my.

MENSAJEROS que tengan bicicleta se solicita. Farmacia doctor Espino, Zulueta entre Dragones y Monte. 20606 5 my.

VENDEDOR relacionado con ferreterías para artículos de mucha venta. Fundición Leony. Villanueva y Velazquez. J. del Monte. Habana. 20894 7 my.

SE solicita una aprendiza para la casa de ajustadores "Parisién", en Rayo número 73. Teléfono A-3687. S 2447 9 my.

SE solicitan aquellas personas que quieran aprender un oficio en 24 horas que le reportará grandes ganancias. Pues hay campo para sacarle utilidad a este nuevo preparado. Pidan informes exclusivamente por correo a la Agencia de Propaganda Comercial. Edificio Larrea. Aguiar y Empedrado. Departamento 232 Habana. 20399 16 my.

¡CARNICEROS! Solicito socio o quien abra una carnicería por yo no entender el jiro, pero como se es buen negocio, entro de socio, es el mejor lugar de la Habana, a los 15 días vende media res. Teléfono I-7549. 20113.—5 My.

AGENTES activos se solicitan fuera del interior, ganarán buen dinero sin capital, su experiencia vendiendo producto necesario y remunerativo. Para evitar correspondencia de curiosos solo contestaré cartas acompañadas de 20 centavos en sellos, recibirán circulares ilustradas y detalles. Informan J. P. Díaz, Zenea y Aldama. Habana. S-2426 14 ab.

SE necesitan corresponsales en cada ciudad y pueblo. Emplee su tiempo disponible lucrativamente. Pídanos librito explicativo gratis. International Service 232 East Erie Street Chicago. EE. UU. 20210 29 my.

AGENTES EN EL INTERIOR

Se solicitan para la venta y propaganda de nuestro KITA-KAYO, la maravillosa pomada infalible que extirpa rápidamente y sin molestias ni dolor los callos; mándenos diez sellos rojos para un estuche de muestra del KITA-KAYO y para informes amplios y detallados de todos nuestros productos, escríbanos a KITA-KAYO, Diez de Octubre, 383, Mabana. 7760 16 my

(26)—Agencias de colocaciones

AGENCIA LA UNION

De Marcelino Menéndez, 30 años de establecida. Es la única que en cinco minutos facilita todo el personal con buenas referencias. Llamen al Tel. A-3318. Habana 114. 20428 31 my.

Nueva Agencia de Colocaciones LA CONCEPCION

Si necesita cocineras, cocineros, criadas de mano, manejadoras, oficinistas, choffer, etc., dirijirse a Tamarindo 18 y medio. Teléfono I-4292. S. 2247 29 My

(G) SE OFRECEN

(27)—Criadas de mano y Manejadoras

DESEA colocarse una muchacha de manejadora o para limpieza de cuartos, sabe coser a mano y máquina y no tiene primos. Tel. I-1121. 21137 8 my.

DESEA colocarse una señora castellana para los quehaceres de una corta familia, sin pretensiones. Telf. A-8082. 21138 8 my.

SE desea colocar una señora de mediana edad, sabe cumplir con su obligación y tiene referencias. Informan Tejadillo y Compostela, bodega. Telf. A-5069. 21104 8 my.

SE desea colocar una joven española para criada de mano o manejadora. Informan en Atocha número 2, Cerro entrando por Palatino. Teléfono I-5765. No importa ayudar a la cocina. 21165 8 my.

SIRVIENTA española, educada y de mediana edad, desea colocarse de criada de mano o para limpieza, sabe trabajar y desea casa seria, San José 48-A. 21161 8 my.

DESEA colocarse una joven española para criada de mano; es formal y trabajadora; sabe cumplir con su obligación; desea casa formal. Informan teléfono: A-3016. 20989 7 my

UNA muchacha española desea colocarse de criada de mano o manejadora; entiende algo de cocina; prefiere en la Habana. Informan teléfono I-6847. 21007 7 my.

SE desea colocar una muchacha española de criada de mano o de cuartos, sabe zurcir, tiene referencias. Informan: Tel. F-3335. 21052 7 my.

SE desea colocar una joven española de criada de mano o manejadora. Informan Oficios 68, teléfono M-4308. 21053 7 my.

SE desea colocar una muchacha española de criada de mano a manejadora, sabe cumplir con su obligación y lleva tiempo en el país, calle Compostela 167. 21027 7 my.

DESEA colocarse una joven española recién llegada de criada de mano o manejadora, Informan Gervasio 126 bajos. Tel. U-2386. 21031 7 my.

DESEA colocarse joven española de criada de mano o de cuartos, lleva tiempo en el país. Informan Tel. U-2386. 21029 7 my.

SE desea colocar una muchacha española de criada de mano, si es poca limpieza, no le importa lavar y planchar, siendo corta familia, Tel. U-1507. 21032 7 my.

SE desea colocar una joven española en casa seria, sabe trabajar y tiene referencias de las casas que ha trabajado. Informan en Mercaderes 39, bajos pregunten a la encargada. 21045 7 my.

SE ofrece una joven española para criada de mano, lo mismo para cuartos o comedor, muy práctica y buenas referencias de casa particular. Tel. M-3229. 21079 7 my.

SE desea colocar una muchacha para criada de mano o para manejadora, tiene recomendaciones de donde está, prefiere para la Víbora. Informan Tel. I-5538. 21086 6 my.

DESEA colocarse una señora joven para los quehaceres de una casa de corta familia, no duerme en la colocación. Informan teléfono A-9280. 21065 7 my.

SE OFRECEN

SE desea colocar una muchacha española para criada de mano; sabe muy bien cumplir con su obligación, limpiar por la mañana, coser por la tarde; sabe coser de todo corte y costura; ropa blanca, calados y bordados sencillos. Informes, Amistad 13 Tel. A-7933. Desea el Vedado. 20967 7 my

SE desea colocar de criada de mano joven peninsular, tiene quien la recomiende; avisar al teléfono I-3945. 20986 7 my.

DESEA colocarse una muchacha española de criada de mano o manejadora, tiene quien la recomiende. Teléfono I-7811 20997 7 my.

SE desea colocar una muchacha española de criada de mano, de cuartos o manejadora. Informan teléfono F-5846. Tiene referencias. 20999 7 my

SE desea colocar una señora de mediana edad y con ella una muchacha, no tienen pretensiones ni reparan en el sueldo por preferir colocarse juntas. Teléfono FO-1474 y FO-1456. 21024 7 my.

SE desea colocar una señora para criada de mano, no duerme en la colocación, es limpia y sabe trabajar. Informan Teléfono M-8610. 21096 7 my.

SE desea colocar una joven española de criada de mano o manejadora, es cariñosa con los niños y tiene referencias. Tel. F-4870. 21013 7 my.

UNA española desea ir al Norte de criada de mano o manejadora, con familia de moralidad, tiene buenas referencias, es cariñosa con los niños. Informan Rayo 29. 21097-98 10 my.

SE desa colocar una muchacha de manejadora o de criada de mano, prefiere repartos, lleva tiempo en el país, tiene quien la recomiende, Tel. F-5344. 21069 7 my.

UNA señora española respetable, de mediana edad se ofrece para el servicio de criada de mano; sabe cumplir con su obligación; es trabajadora y tiene buen carácter, pero no trabaja por menos de $25. Para más informes llamen al teléfono I-3438, pregunten por Teresa. 20921 7 my

SE desea colocar una muchacha española para criada de mano, recién llegada; tiene familiares que la recomienden de casas de comercio. Informan teléfono A-2831. 20930 8 my

DESEA colocarse una señora castellana, con una corta familia, para todo. Sol 8. 20923 7 my.

SE desea colocar una joven española de criada de mano y no le importa cocinar si es corta familia. Informe: Habana 206. 20755.—6 My.

SE desea colocar una joven española para criada de mano o manejadora o de cuarto, lleva tiempo en el país, sabe cumplir con su obligación. Informa en el teléfono X-1041. Infanzón, número 8. Luyanó. 20767.—5 My.

SE desea colocar una española, lleva tiempo en el país, criada de mano o de comercio o de cuartos. Teléfono M-4383. 20779.—6 My.

SE desean colocar dos muchachas españolas de sirvientas de mano o manejadoras, son muy formales y honradas. Desean casa moralidad, tienen quien las recomiende. Informan: Oficios número 7. 20777.—6 My.

SE ofrece una señora española para criada de mano, entiende bastante de cocina, tiene buenas recomendaciones. Informan: Cuba, 24, habitación. 20803.—6 My.

SE desea colocar una española criada de mano o cuartos, lleva cuatro años en el país, tiene buenas referencias. Informan: Teléfono A-8825. 20809.—6 My.

UNA muchacha inglesa, desea colocarse de manejadora o criada de comedor, duerme fuera, habla español, ciudad o campo, con referencias. Informan: Paula, 47, altos. Winnifred. 20815 6 My.

DESEA colocarse una joven peninsular de criada de mano, sabe un poco de costura, se prefiere, no sale de la Habana. Informan en Corrales, 11. Teléfono M-4887. 20812.—6 My.

SE ofrece una joven española para criada de mano o de comedor, tiene buenas referencias y lleva tiempo en el país, no le importa ir al campo. Informa; Teléfono F-2227. 20727.—6 My.

SE desea colocar una señora de mediana edad de manejadora, es cariñosa con los niños y lleva tiempo en el país tiene recomendaciones de las casas donde ha trabajado. Informen: Teléfono F-5822. 20817.—6 My.

SE desea colocar una muchacha española de buena presencia para criada, sabe coser muy bien, tiene referencias. M-7122. 20821.—6 My.

SE coloca una española para criada, sabe cocinar, tiene referencias. Llamen a Manuel. Teléfono A-4975. 20863 6 my.

UNA joven española muy práctica, formal y trabajadora, solicita colocación de criada de mano en casa de moralidad, tiene muy buenas referencias. Informan Maloja 158. 20864 6 my.

SE ofrece buena criada de mano, española, para habitaciones o manejadora tiene recomendación de las casas que trabajó mucho tiempo, teléfono A-4792. 20867 6 my.

SE ofrece una joven española para criada de mano o para todo el servicio de un matrimonio, buenas referencias, teléfono M-3229. 20884 6 my.

SE ofrece una joven española para criada de mano o de cuartos y una manejadora inglesa. Teléfono M-8156. 20893 6 my.

SEÑORA de mediana edad desea colocarse de criada de mano, lleva tiempo en el país y sabe cumplir con su obligación. Informan Curazao 34. 20901 6 my.

SE ofrece una muchacha española para criada de mano o de cuartos, lleva tiempo en el país. Informan: M-8467. Santa Clara, 29. 20829.—6 My.

DESEA colocarse una señora de mediana edad, para criada de mano o manejador, es cariñosa con los niños. También está acostumbrada a cuidar enfermos. Informan Cerro y Cruz del Padre, bodega. M-1665. 20837 6 my.

DESEA colocarse una jovencita española de manejadora o criada para ayudar los quehaceres de la casa. Es muy formal y trabajadora y tiene quien la presente. Informan F y 25, Vedado. Teléfono F-1930. 20848 6 my.

DESEA colocarse una joven española para criada de mano o manejadora. Llame al Teléfono M-4617. 20850 6 my.

DESEAN colocarse dos muchachas españolas de criadas de mano o de cuartos. Prefieren las dos en una misma casa. Llevan tiempo en el país y tienen referencias. Teléfono F-4643. 20855 6 my.

JOVEN española desea colocarse de criada de mano o manejadora, desea casa de moralidad. Informan Tel. U-4669. Julia. 20860 6 my.

DESEA colocarse una señora de mediana edad para manejar un niño de meses o para criada de mano de una casa chica. Flora. Tel. U-4669. 20861 6 my.

DESEA colocarse muchacha blanca, tiene quien la garantice para criada de mano. Teléfono M-8611. 20729.—6 My.

SE OFRECEN

DESEA colocarse un matrimonio español de 27 y 29 años de edad, hábiles para el trabajo, ella para los quehaceres de la casa y él para cualquier trabajo que se presente, lo mismo van al campo si es necesario, el que desee llame al teléfono I-2597. Robustiano Miñagorri, bodega, Cerro, Ferrer y Manila, bodega. 20723.—9 My.

DESEA colocarse una señora española de mediana edad para criada de mano y hacer la limpieza, sabe cumplir con su obligación, no duerme en la colocación. Informan en Sitios 36. Teléfono M-3416. 20744.—6 My.

DESEA colocarse una joven española para criada de mano o manejadora, es cariñosa con los niños, tiene buenas referencias de la casa que trabajó. Figuras 7. Teéfono M-2118. 20510 5 my.

UNA joven española desea colocarse de criada de mano, sabe cumplir con su obligación. Informan Tel. I-2201. S-2471 5 my.

SE desea colocar una señora de mediana edad de criada de mano, tiene buenas referencias. Informes en el Tel. A-810. 20598 5 my.

SE desea colocar una joven española de criada de mano o manejadora, tiene referencias, no le importa salir a los Repartos. Informan Teléfono F.O.-1573. 20600 5 my.

DESEA colocarse una joven española de criada de mano o manejadora. Sabe cumplir con su deber. Tiene familiarse que la garantizan. Informan en Aguila número 30. Teléfono A-3829. Tintorería 20656 5 my.

DESEA colocarse una muchacha de criada de mano o manejadora, tiene quien la recomiende, no importa salir de la Habana. Informan Paseo entre 27 y 29, tienda de ropa, Vedado. Tel. F-5344. 20593 5 my.

UNA señora española desea colocarse de criada de mano o manejadora o para todos los quehaceres de matrimonio solo; duerme fuera. Informan: Monte 360. Teléfono A-8225. 20641 5 my.

DESEA colocarse una muchacha española de criada de mano o para la cocina o para todo si es un matrimonio solo. Teléfono I-4163. 20636 5 my.

SE desean colocar dos muchachas, una para criada de manos y la otra para cocinar. Informan calle 23 número 10 entre I y G, habitación número 1. 20533 5 my.

SE desea colocar una muchacha peninsular para criada de mano, sabe cumplir con su obligación y tiene buenas referencias. Informan en Teniente Rey 80. Teléfono A-4160. 20488 5 my.

UNA joven española desea colocarse para criada de mano o manejadora; entiende algo de cocina. Teléfono I-7428 y I-2614. S-2466 5 my.

SE ofrece una muchacha española de criada de mano o cocinera, sabe cumplir con su obligación. Informes teléfono F-1261. 20660 5 my.

SE desea colocar una joven peninsular de criada de mano y manejadora, sabe cumplir con su obligación, teléfono M-5512. El Porvenir, Sol 13. 20665 5 my.

DESEA colocarse una muchacha española para manejadora o para criada de mano, es muy cariñosa, sabe su obligación, en la misma informan, otra para la cocina o limpieza con referencia, informan en la calle Acosta 83. 20672 5 my.

SE desea colocar una joven española de criada de mano o de manejadora, también se coloca para cocinar y limpiar para un matrimonio solo. Informan en Monte 132 altos, teléfono M-7350. 20643 5 my.

DESEA colocarse una joven española de criada de mano o manejadora, tiene referencias. Informan 23 y Baños, teléfono F-1682. 20692 5 my.

SE desa colocar una muchacha para criada de mano, no le importa ayudar en la cocina, es trabajadora y formal, tiene buenas referencias, prefiere para las afueras, teléfono A-3257. Monserrate 129. 20705 5 my.

UNA joven española se desea colocar para manejadora o criada de mano, no le importa salir a pasear. Lleva tiempo en el país. Informan San Nicolás 1. 20679 5 my.

DESEA colocarse una muchacha de manejadora, habla inglés y español, tiene referencias, no le importa viajar. Informan Línea 113, entre 12 y 14. teléfono F-2397. 20676 8 my.

SE desean colocar dos muchachas españolas para todo el servicio de un matrimonio, la otra para manejadora o cuartos y coser, las dos tienen referencias y saben su obligación. Llame al Tel. I-1658. 20550 5 my.

DESEA colocarse una muchacha de color, habla inglés y castellano, para manejadora y para criada de cuartos, dispuesta a viajar, calle 6 número 5 y medio entre 5 y 3, Vedado. 20575 8 my

SE ofrece joven vizcaína para criada de mano o habitaciones, tiene referencias. Tel. U-5079. S-2444 5 my.

SE coloca una española para todos los quehaceres de una corta familia. Tel. I-4725. 20278 5 my

DESEA colocarse una joven peninsular de manejadora o criada de mano, tiene referencias. Informan 10 de Octubre 563 1|2, teléfono I-1763. 19831 7 my.

SE desea colocar una criada de mano o manejadora de mediana edad. Informan Santa Brígida número 22, bodega. Marianao. Telf. F.O.-7306. S 2451 14 my.

SE desea colocar una muchacha para criada de mano o manejadora. Informan Mercaderes 12. Telf. A-3177. 20496 5 my.

MUCHACHA española recién llegada, desea colocarse de criada de mano o manejadora. Teléfono I-5013. 20086.—5 My.

DESEA colocarse una joven española, para los quehaceres de una corta familia. Informan Teléfono M-1987. 20441 4 my.

(28)—Criadas de Habitaciones y Coser

JOVEN española desea colocarse para cuartos y coser; no le importa salir al campo. Lleva tiempo en el país y tiene quien la recomiende. Teléfono A-0278. 21010 7 my.

SE desea colocar una señora española para limpiar, para dormir fuera, buenos informes. Tel. A-4213, llamar después de las 9 de la mañana. 21022 7 my.

SE desea colocar una joven española para cuartos y coser, tiene referencias, llamen al teléfono U-2491. 21026 7 my.

SE desea colocar una muchacha española, para criada de mano o manejadora, no se coloca menos de 25 pesos, ayuda a la cocina si es necesario. Informan en el teléfono I-6183. S. 2489.—6 My.

SE OFRECEN

SE desea colocar una señora española de criada o manejadora, sabe coser y repasar. Teléfono I-6853. 20826.—6 My.

DESEA colocarse joven española de criada de cuartos o de mano. Es fina y trabajadora y entiende de costura. No le importa ir fuera de la Habana. Informan al Teléfono F-2780. 20857 6 my.

SE desea colocar una joven peninsular para cuartos y lavar ropa fina de señora, sabe repasar o criada de mano, lleva tiempo en el país. Tel. M-6560. 20883 6 my.

SE desea colocar una señora de mediana edad para hacer limpieza por horas o cuidar de un niño, entiende de costura, si es buena familia no le importa trabajar fija, tiene buenas referencias. Informan: Muralla 55, altos. Teléfono A-5533. 20800.—6 My.

SE desea colocar una criada de mediana edad para cuartos o manejadora con referencias. Informan Baños 15, Vedado. Tel. F-2857. 21090 10 my.

DOS jóvenes españolas desean colocarse para criada de cuartos, entiende algo de costura, la otra para cocinar, tienen recomendación. Informan San Nicolás 103. 20886 6 my.

JOVEN española desea colocarse de criada de cuartos, sabe coser y planchar. Informan: Jesús del Monte, 559. 20721.—8 My.

SE ofrece una joven formal para criada de cuartos o criada de mano, entiende de cocina, tiene buenas recomendaciones y sabe cumplir con su obligación. Baños, número 2, esquina Primera o llamar al teléfono F-3368. 20750.—6 My.

DESEA colocar una joven española en casa de moralidad, para limpieza de cuartos y costurera, tiene quien la recomiende, Informan Fernando Quiñones 32. Tel. U-1320. 20691 5 my.

DESEA colocarse una joven de color para hacer limpieza por horas o por todo el día, teléfono U-4657. Pocito 14 altos. 20701 5 my.

SE desea colocar una joven española para limpiar o manejadora, tiene buenas referencias, lleva tiempo en el país, informan Tel. M-8481. 20708 6 my.

UNA señora española de mediana edad desea colocarse de criada de habitaciones y coser, sabe hacer ropa de todas clases, lo mismo de señora que de caballero, tiene buenas referencias de donde trabajó, prefiere casa de moralidad seria, informan teléfono FO-2214, preguntar por Pilar. 20715 5 my.

SE desea colocar una joven española para limpiar o para atender una señora. Informan Cristo 14, bajos. Tel. M-1784. 20601 5 my.

DESEA colocarse de criada de cuartos una señora de mediana edal, sabe repasar bien o para un matrimonio solo, entiende algo de cocina, va a los Repartos. Informan en Lamparilla 34, altos. Teléfono M-5362. 20565 5 my.

DESEA colocarse una joven española para criada de cuartos o comedor. Entiende de cocina. No le importa salir al campo. Tiene referencias. Informan Teléfono A-6355. Corrales 11 1|2. 20642 5 my.

SE desea colocar una joven española de criada de cuartos o manejadora; tiene referencias si las desean. Informan teléfono M-3219. S-2462 5 my.

SE desea colocar una muchacha para coser y limpiar o cocinar. Informan Luyanó calle Guanabacoa No. 72 al lado de la carnicería. bajos. 20674 5 my.

SE desea colocar una joven peninsular para cuartos y costura, tiene referencias. Informan calle 13 número 3 entre N y M Vedado. Tel. F-3271. S 2449 5 my.

SE desea colocar una joven española para cuartos y coser o manejar un niño, lleva tiempo en el país y tiene quien la recomiende. Informan Enamorados 25-D. Tel. I-1951. 20511 5 my.

SE ofrece una señora española para criada de cuartos o de mano, tiene buenas referencias. Informan Teléfono X-1493. Jacomino. 20557 5 my.

SE desea colocar una española de mediana edad para cuartos y coser o para criada de mano, para corta familia, tiene recomendaciones. Informan 3a. No. 467 esquina a 10. Vedado. 20184 5 my.

(29)—Criados de mano

SE ofrece un español para criado de mano, sabe cumplir bien con su obligación, tiene referencias de la última casa que trabajó. Teléfono A-3318. Pregunten por Pedro. 21103 8 my.

SE desea colocar un buen criado de mano o de dependiente de hotel; tiene recomendaciones. 17 núm. 4. Llame al F-1208. 20915 7 my

SE ofrece criado de mano peninsular, práctico en todo buen servicio; va a cualquier punto y tiene recomendación de casas conocidas. Teléfono A-4792. 29955 7 my

JOVEN español desea colocarse para criado de mano, en casa particular; tiene buenas referencias de las casas en donde trabajó. Llame al Tel. I-5842. 20980 7 my.

SE desea colocar un joven español para criado de mano, tiene espléndidas referencias. Informan Teléfono I-1686. 21070 7 my.

UN joven español desea colocarse de criado de mano en casa particular o de camarero. Informes teléfono M-4721. Preguntar por Benjamín Pérez. 20939 7 my.

DESEA colocarse un joven español de criado de mano. Es enteramente formal y trabajador. Tiene buenas recomendaciones de las casas que trabajó. F y 25, Vedado, Teléfono F-1930. 20849 6 my.

DESEA colocarse un buen criado de mano. También me coloco de camarero. Tengo práctica y referencias. Informan: Teléfono M-9578. 20854 6 my.

SE desea colocar un joven japonés de criado de mano, tiene referencias. Informan calle Apodaca 1. 20898 6 my.

SE ofrece un joven español para criado o cualquier otro trabajo, es honrado y trabajador. Informan Salud 35. Teléfono A-6637. 20507 08 5 my.

JOVEN austriaco habla perfectamente español y otros idiomas, desea colocarse en casa particular, para ayuda de cámara, primer criado o algo análogo. Es serio y cumplidor. Preguntar por Alejandro. M-3229. 20650 5 my.

JOVEN español desea colocarse para criado de mano en casa particular. Tiene referencias de las casas conocidas en donde trabajó. Llame al Tel. I-7426 20637 5 my.

DESEA colocarse un joven de criado de mano o camarero. Sabe servir a la mesa. Va a cualquier lugar de la ciudad o al campo, sabe cumplir con su obligación y tiene quien lo recomiende. Informes Telf. A-0416. 20569 8 my.

CRIADO fino español, se ofrece para casa particular, tiene 8 años de práctica, inmejorables recomendaciones de las casas donde ha servido. Teléfono A-6864. Pregunten por Francisco Hernández. 20520 5 my.

ARELLANO Y RECIO

EMPEDRADO NUMERO 16

Teléfonos: A-2218, 2118 y 2478

DEPARTAMENTO DE ADMINISTRACION DE BIENES

ALQUILERES DE CASAS

Planta baja de la casa Compostela número 111, casi esquina a Muralla, propia para almacén. Precio $100 al mes.

E 30 Ind. 1 En.

SE OFRECEN

SE coloca un criado español, formal, para limpieza oficinas comercio o casa particular. Tiene buenas referencias. Informan Teléfono FO-1827. 20651 5 my.

DESEA colocarse un japonés para criado de mano o jardinero, es serio y muy trabajador. Informan Telf. I-6245. 20493 9 my.

(30)—Cocineras

DESEA colocarse un señora española para cocinar y limpiar y también se coloca para lavar solo. Informan calle Habana 108. 21143 8 my.

SE ofrece una cocinera americana de color, con familia cubana o americana, sabe un poco el castellano, buene cocinera repostera. San Morales 54 altos, habitación 14. Pregunten por Matilde. 21134 8 my.

DESEA colocarse una señora de mediana edad, sabe cocinar a la criolla, a la española y hace algunos platos a la inglesa. Malecón núm. 304, esquina a Escobar. Telf. A-3625. 20946 7 my

SE desea colocar una señora joven para cocinar y ayudar a la limpieza, prefiriendo casa de comercio. Informan Florida 44, Tel. A-2831. 20975 7 my

EN la misma se ofrece una buena cocinera y repostera; cocina a la española, francesa y algo a la criolla. Informes, Amistad 13, teléfono A-7933; desea el Vedado. 20968 7 my.

SE desean colocar dos señoras españolas de mediana edad; una para cocinera; cocina a la española y a la criolla y la otra par limpiar en casa seria; Informan Inquisidor 25, habitación 18. 21000 7 my.

SE desea colocar una joven española de cocinera o criada de cuartos, sabe coser tiene buenas referencias. Informan teléfono A-9682. Sol 104. 21056 7 my.

SEÑORA peninsular de mediana edad desea colocarse de cocinera, exclusivamente. Sabe cumplir con su obligación. Tiene tiempo en el país. Lamparilla 84 habitación 31. Teléfono A-3136. 21048 7 my.

COCINERA peninsular desea colocarse, entiende de postre, duerme afuera. Informan Tel. A-7011. Lealtad 87. 21023 7 my.

DESEA colocarse una joven española para cocinar y limpiar o criada de mano, tiene referencias, desea casa de moralidad. Informan Tel. U-2386. 21030 7 my.

SE ofrece cocinera repostera, sabe su obligación, tiene referencias de las casas en que trabajó. Avenida 10 de Octubre 587 A. Tel. I-2793. 21043 6 my.

SE ofrec una buena cocinera, cocina a la española y criolla, sabe de repostería, muy limpia y buenas referencias de casa particular, teléfono M-3229. 21078 7 my.

DESEA colocarse una buena cocinera española, 30 años de edad, es formal, sabe cumplir con su obligación en la misma una criada de mano. Informan Vedado, calle Línea 150 teléfono F-5141. 21084 7 my.

SE desea colocar un matrimonio español ella para cocinar o limpiar y él para lo que haya que trabajar; sabe leer y escribir; sin pretensiones; tienen una niña de 4 años. Informan Bernaza 55, bajos. Telf. A-3572. 20925-26 13 my

SE desea colocar una señora de mediana edad para cocinar o limpiar también para un matrimonio solo; es muy honrada y cumple con su obligación y en la misma un muchacho de 18 años, mecanógrafo, para ayudante de oficina. Informan teléfono U-3832. 20943 7 my

DESEA colocarse una buena cocinera, en casa seria. Duerme en la colocación. Es sola y muy formal. Teléfono A-8641. 20836 6 my.

DESEA colocarse una española de mediana edad para el servicio de un matrimonio para cocinar y limpiar o señora sola. Es de toda confianza. Informan Cuba 96. Teléfono M-3388. 20839 6 my.

SE ofrece una cocinera peninsular. Cocina española. No va fuera de la Habana. Para informes Paula 40, desde las 10 en adelante. 20840 6 my.

UNA buena cocinera peninsular desea colocarse, no saca comida y está todo el día en la colocación. Informan de 9 a 12. Tel. F-5352. 20869 6 my.

SE ofrece buena cocinera repostera española, con las mejores referencias. Gana 35 pesos. Duerme en la colocación. H y 21. Teléfono F-2546. 20577-780.—5 My.

UNA señora del país desea colocarse de cocinera con un matrimonio o corta familia, no hace limpieza, va al campo y duerme en la colocación. Amistad, 144. 20754.—6 My.

SE desea colocar una señora peninsular de cocinera. Llame al teléfono M-7893. 20764.—6 My.

DESEA colocarse una señora de mediana edad para cocinar en casa huéspedes o particular española. Oficios, número 7. 20778.—6 My.

SE desea colocar una muchacha española para cocinar a la española y ayudar a la limpieza de corta familia, lleva tiempo en el país. Informan en Apodaca, 22, letra A. 20814.—6 My.

SE ofrece una cocinera de color limpia, formal y con referencias, hace dulces. No duerme en la colocación. M-7122. 20822.—6 My.

DESEA colocarse una señora de color de cocinera solamente, no le importa ir a los repartos. Teléfono A-9617. 20745.—6 My.

SE ofrece cocinera, sabe su obligación y algo de repostería. Informan Oficios. Tel. A-6639. 20667 5 my.

SE ofrece cocinera española, tiene buenas recomendaciones, sabe hacer platos finos. Baños, número 2, esquina Primera y teléfono F-3368. 20751.—6 My.

SE ofrece señora española para la cocina. No tiene quien la moleste; es formal. Informan Teléfono A-2753. 20647 5 my.

10 CENTAVOS
DE 7 A. M. A 4 P. M.; Y DE 4 A 10 P. M.
15 CENTAVOS

SOLICITUDES DE TRABAJO: DIEZ CENTAVOS
DEPARTAMENTO DE ANUNCIOS CLASIFICADOS

10 CENTAVOS
DE 7 A. M. A 4 P. M.; Y DE 4 A 10 P. M.
15 CENTAVOS

FOLLETIN 99

LUCIO FLAVO

o

LA DESTRUCCION DE JERUSALEN POR TITO

NOVELA HISTORICA EN DOS TOMOS
Por el Padre
JOSE SPILLMANN
DE LA COMPAÑIA DE JESUS
TOMO SEGUNDO

Esta novela se halla de venta en la Librería "Académica". Prado 93, bajos de Payret. Teléfono A-9421.

(Continúa)

Ben Gioras ayudaba con sus fuerzas a Gischala en la defensa del lugar santo, y Josefo refiere que con un látigo en la mano azotaba a los que huían, obligándolos a pelear de nuevo.

Al fin, aunque con grandes pérdidas, lograron los romanos penetrar hasta el recinto interior y aplicar sus arietes contra aquellos muros; pero el gran tamaño de los bloques y lo fuerte del cemento que los unía se burló de sus esfuerzos; las máquinas de guerra no hicieron en ellos efecto alguno. No quedaba más recurso que pegar fuego a las hojas de una puerta, y así lo ordenó Tito. Se acumuló leña y el calor de las llamas derritió los revestimientos de plata que cubrían la madera de cedro, y ésta pronto se consumió. Abierta de este modo la entrada, los romanos cortaron el incendio, dejando para el día siguiente el asalto.

Entre tanto, dentro del recinto interior del templo dominaban la consternación y las vacilaciones, la ira y la desesperación. La multitud de los judíos se aglomeró en los dos grandes patios, el de las mujeres y el de los israelitas, y llenó las galerías que los rodeaban. No sólo se encontraban allí Juan de Gischala con los galileos y Ben Gioras con sus partidarios más audaces, sino infinidad de infelices que, exhaustos por la miseria y el hambre, se habían refugiado en aquel sitio. La mayoría estaba en la creencia y vivía en la esperanza de que al fin se cumpliría el milagro anunciado por los falsos profetas, y Dios en persona bajaría de los cielos para libertar su santa casa y aniquilar a sus enemigos.

"Ese día", había gritado el fanático Ben Belga, recorriendo las calles de Jerusalén, "veréis la gloria del Señor que vendrá del sur, del Monte Farán."

De nuevo, con ojos desencajados, repetía sus predicciones dando agudas voces.

"¿Por qué dudáis?" decía a los combatientes, mudos de espanto ante el incendio de la puerta. "Ahora, aún ahora vendrá el Señor a tomar venganza del sacrilegio que esos perros cometen en su santa casa. El Señor ha prometido castigarlos, por boca de Isaías, y borrarlos de la faz de la tierra. No os intimidéis pues."

Los que le oían, mirando al cielo, exclamaron:

"Ven, oh Santo de Israel", y después se volvían hacia el velo del santuario, esperando verle rasgarse, pues era absoluta su convicción de que algo imprevisto ocurriría en la hora suprema para salvar a Jerusalén.

Los jefes de los judíos se reunieron una vez más, en medio de la mayor agitación, sin poder llegar a entenderse, acusándose unos a otros de negligencia y de torpeza, y reprochándose mutuamente los errores que habían dado lugar a que los romanos llegaran hasta poner fuego a una puerta del templo.

Al fin Ben Gioras exclamó, con acento iracundo:

"Valdría más, insensatos, discutir sobre lo que debe hacerse, en vez de examinar lo que debía haberse hecho. Yo propongo que intentemos una gran salida, para abrirnos camino hasta la ciudad alta, donde podremos sostenernos mucho tiempo. El palacio de Herodes permanece en pie, las torres de Hípico y Fasael son inexpugnables. Allí hay provisiones para algunos centenares de hombres durante varias semanas lo bastante para que la peste, que han de provocar los cadáveres insepultos, arroje de la ciudad al ejército romano."

"¿Y te atreves a proponer que abandonemos el templo a los gentiles?" preguntó Juan de Gischala. "Semejante consejo sólo puede darlo un malvado como tú, para el cual esta santa guerra sólo ha sido pretexto de rapiñas y matanzas."

"¡Oíd al galileo!" replicó el capitán de bandoleros. "¿Quién sinó tú robó los vasos sagrados para fundirlos? (1) Pero no perdamos el tiempo: quédate con tus hombres y defiende el templo, que está perdido desde que los romanos tomaron la Antonia por culpa tuya."

"¿Quién habla de defender el templo, cuando, esto lo hará Dios en persona?" gritó Ben Belga, haciendo irrupción en la sala del consejo. "Se cernerá sobre nuestras cabezas a manera de fuego voraz, y nosotros podremos andar ilesos por entre llamas, como Ananías, Azarías y Misael en el horno de Babilonia. Venid a contemplar la llegada del Señor. Vendrá en un carro de fuego, arrastrado por los vientos; vendrá..."

"Sí, vendrá sobre las nubes del cielo con gran poder y majetad, según anunció al comparecer ante mi tribunal, y yo rasgué mis vestiduras, exclamando; '¡Ha blasfemado!' y por esto todos contestaron; '¡Reo es de muerte! ¡Crucifícale!"

Así habló, sembrando el espanto entre sus oyentes, el anciano Caifás, que acababa de presentarse en medio de los congregados.

(1) Fl. Josefo, Guerra de los Judíos, 5, 12, 6

Cuando los romanos pegaron fuego a una puerta del templo, Giezi, que, como sabemos, había quedado encargado del antiguo sumo sacerdote fué a preguntar a Eleazar si no debía dejarle en libertad, pues de lo contrario estaba expuesto a perecer bajo las ruinas. Como el capitán de la guardia llevaba muchos días sin conocimiento, contestó en su lugar Natanael, ordenando al criado que sacara al demente de los sótanos y lo llevara a la ciudad, tomando por los pasadizos subterráneos.

"Deja la llave en la puerta que a ellos conduce," añadió el joven, "pues Eusebio dice que Eleazar no pasará de hoy, y tan pronto como muera, huiré yo con Tamar y Raquel por el mismo camino."

Giezi quitó, en consecuencia, las ataduras que sujetaban a Caifás; pero antes de poderlo evitar, éste echó a correr escalera arriba y se le escapó. Así llegó frente a la sala Gasith y entró en ella con paso firme, convencido de que todavía era sumo sacerdote.

Su elevada estatura, su hermosa cabeza, su blanca cabellera y su larga barba le habrían dado el aspecto de un patriarca, si el fuego de la locura que brillaba en sus ojos no hubiese indicado que tenía perdida la razón. Erguido y recogiendo los restos de su desgarrado traje, como si hubieran sido los pliegues de las vestiduras sagradas, adelantóse hacia el sillón vacío del sumo sacerdote y se sentó. Los presentes retrocedieron mudos de terror, y en el silencio que se produjo Caifás habló así:

"¿De qué tratáis? ¿Por qué me esquiváis ¿Es ésta la reverente acogida que vuestro sumo sacerdote está acostumbrado a recibir? ¿Cuándo fué—no hace mucho seguramente—que os di el aviso de que convenía que un solo hombre pereciera, y no la nación entera, aconsejándoos que lo crucificaseis, porque de otro modo vendrían los romanos y se apoderarían de la ciudad y del templo? Y tuvisteis la sensatez de seguir mi consejo, gritando en alta voz: 'Caiga su sangre sobre nosotros y sobre nuestros hijos'. ¡Ja, ja, cuán bien hicimos. Si al menos no viniera él sobre las nubes del cielo; pero vendrá, sí, vendrá. Mas no se lo diremos a nadie; ocultaremos la noticia, como hicimos con aquella aburrida historia de la resurrección; pagaremos a los que le vean sobre las nubes del cielo para que no lo cuenten a los demás. ¿Me oís? Este es el consejo que os doy. ¡Dinero, dinero! ¿Cómo podrá el pobre nazareno combatir el poder del oro? Si hubiese poseído las riquezas del mundo, le habríamos reconocido como Mesías. Seguid, os lo repito, las recomendaciones que os hace vuestro sumo sacerdote. ¿Por qué os vais todos?... ¡Tal vez llega ya sobre las nubes del cielo!..."

Al oir los desvaríos del demente, los congregados huyeron, dejándolo solo. El último en salir lo encerró en la sala, diciendo que, si se le ponía en libertad, iría a llenar de terror al pueblo con las cosas que decía. El pobre loco quedó pues preso de nuevo, esta vez en la sala Gasith.

"¡Un sumo sacerdote loco! ¡Tienen lo que se merecen!" exclamó irónicamente Simón Ben Gioras, al dirigirse con sus partidarios hacia la puerta oriental. Una vez llegado allí, dijo a los que le seguían:

"Los que quieran hacer un esfuerzo para penetrar en la ciudad alta, que me secunden". Y mandando abrir las hojas de bronce, se lanzó con todos sus hombres con inaudita furia sobre los romanos.

Seguidamente tuvo lugar uno de los más encarnizados combates del sitio (1) Los romanos sostuvieron el ataque apoyados hombro contra hombro, a manera de férrea muralla, cubriéndose con sus escudos y sin retroceder una pulgada; en torno del templo no se oían más que gritos de guerra y el choque de las armas. Tito en persona dirigió la acción desde lo alto de la Antonia, y cuando vió que el escuadrón estaba a punto de ceder, envió caballería para reforzarlo. Ben Gioras tuvo que refugiarse de nuevo en el recinto interior; pero así que los jinetes se retiraron, se aventuró una vez más, y pasando por encima de los muertos y de los heridos, consiguió a fuerza de energía llegar al puente que unía la colina del templo con la ciudad alta. Siguiéronle Juan de Gischala y buen número de sus galileos, mientras otros miles de hombres prefirieron quedarse y correr la suerte de los lugares santos; también hubo muchos que, por salir demasiado tarde, fueron copados.

(1) Fl. Josefo, Guerra de los Judíos 6, 4, 4.

Las cohortes aprovecharon la apertura de la famosa puerta, llamada, según ya sabemos, la Corintia, para penetrar en los patios interiores y llevarlo todo a sangre y fuego, sin distinción de edad ni sexo: tan enfurecidas estaban a causa de la prolongada resistencia. Así fué que los cadáveres cubrieron los pavimentos de mármol, amontonados hasta las gradas mismas del altar, y un río de sangre corrió hacia el patio exterior.

En tanto que por esa parte entraba en el templo el ángel de la muerte, en la zona norte se encargaba el fuego de la destrucción. Todavía estaban los soldados tratando de sofocar el incendio de la puerta, con arreglo a las órdenes de Tito, cuando los atacaron los judíos. Esta desesperada salida se efectuó como consecuencia del asalto de la Puerta Corintia, y costó trabajo rechazarla. Un soldado romano, "instrumento de la ira divina", según dice Josefo (1), exasperado por el empuje de los judíos, cogió un leño ardiendo, y encimándose en un camarada suyo, lo arrojó por un tragaluz de la puerta dorada que conducía a las habitaciones situadas en la parte norte al lado del santasantórum. Probablemente cayó en la leña siempre existente allí para los holocaustos, o sobre alguna otra cosa inflamable, pues inmediatamente surgieron grandes lla-

M.E.C.D. 2016

SE OFRECEN

SE ofrece una señora española de cocinera, bien en casa particular o de comercio. Sabe cocinar a la española, criolla. Sale al campo si la vienen a buscar. Tiene buenas referencias. Informan Lamparilla 71. 20648 5 my.

SE desea colocar una cocinera repostera, va al campo y duerme en la colocación. Informan: Teléfono F-1552. 20769.—6 My.

SEÑORA blanca cubana desea colocarse para cocinar o limpiar o para cuidar niños, duerme en su casa, no importa que sea casa de comercio. Teléfono A-1363. 20770.—6 My.

DESEA colocarse buena cocinera española, es formal, limpia y coci nabien, desea casa de bunas familias, sabe de repostería, no se coloca menos de 30 pesos, sabe desempeñar su obligación, no duerme en la colocación, prefiere el Vedado. Informan teléfono F-1907. 20584.—6 My.

DESEA colocarse de cocinera o criada de mano, para matrimonio solo, una señora de color. Teléfono I-5024. 20583 8 my.

SE desea colocar una joven española para cocinar y en la misma una criada de cuartos, tienen referencias. Informan Tel. A-3451. S-2477 5 my.

SE desea colocar una señora española de cocinera y repostera, tiene inmejorables recomendaciones de las casas donde trabajó. Informan Aramburu 5, teléfono U-3939. 20683 5 my.

COCINERA peninsular mediana edad, desea colocarse en casa de moralidad, sabe cocinar a la española y a la criolla, es limpia y aseada, tiene buenas referencias. Teléfono X-1110. 20604 5 my.

SE desea colocar una señora peninsular para cocinar, sabe de repostería, tiene buenas referencias. Informan Tel. F-2680. 20535 5 my.

DESEA colocarse una cocinera española lleva tiempo en el país y desea dormir en su casa. Informan teléfono I-4955. S 2450 5 my.

DESEA colocarse cocinera, no le importa ayudar a limpiar. Informes en I-2051 o en el F-1038. 20532 5 my.

DESEA colocarse una cocinera peninsular de mediana ededa para cocinar y limpiar a un matrimonio o corta familia. Teléfono F-2353. Calle A y 10, R. La Sierra, Marianao. 20528 6 my.

SE ofrece una señora para cocinar y lavar en casa de corta familia. Oficios número 76. 20555 5 my.

SE desea colocar una señora de mediana edad española, para corta familia, para cocinr. A-7935. 20568 8 my.

SE ofrece una buena cocinera repostera, va al Norte, como criada a manejadora, con familia de moralidad. Calzada de Jesús del Monte 587. Telf. I-2793. 20559 5 my.

SE desea colocar una muchacha peninsular de mediana edad, de cocinera en casa moral, dormir fuera, con tiempo en el país. Teléfono U-2334. 20576 5 my.

UNA señora, se desea colocar, bien sea para cocinera, lavandera u hoteles, para contar la ropa, zurcirla y cuidarla, sirve para cualquier trabajo de señoras, tiene buenas referencias, desea dormir en su casa. Informan: Dragones número 42. Teléfono A-4497. 19689.—5 My.

(31)—Cocineros

SE ofrece un buen cocinero español en casa particular, comercio, huéspedes o fonda. Informan a todas horas. Teléfono A-4792. 20954 7 my

SE ofrece un cocinero con buenas referencias, para cualquier clase de cocina; sale al campo. Sitios 99. Tel. M-4205. 20984 7 my.

SE desea colocar un cocinero asiático; sabe cocinar muy bien a la criolla, española, en casa particular; en hacer dulces, muy limpio, tiene dos referencias. Informan calle 4 esquina a 25, bodega. Preguntar por teléfono F-5127, Vedado. 20978 7 my.

COCINERO joven se ofrece para casa particular; hace dulces, tiene referencias; sabe cumplir. Informan F-2457, Emérito. 21019 7 my

MAESTRO cocinero repostero, español, con mucha práctica en francesa, española, criolla, en general, fina pastelería, honrado y limpio en la cocina, sale fuera, es hombre solo, buenos informes. Tel. A-9173. 21047 7 my.

UN buen cocinero y repostero que tiene buenas referencias, desea colocarse. Tel. A-3569. 21021 7 my.

SE desea colocar un matrimonio español, el de cocinero, sabe cocinar a la española, criolla e inglesa, entiende bien de repostería y ella de criada de mano, entiende de cocina, tiene buenas referencias, calle Bayon 34, teléfono U-1427. 21025 7 my.

SE ofrece un chinito joven excelente cocinero, cocina a la española y criolla, sabe de repostería, muy limpio y buenas referencias de casa particular, teléfono M-3229. 21077 7 my.

SE ofrece un buen cocinero repostero criollo, etc., japonés, casa familia, (comida negocio), huéspedes, hotel, práctica su oficio, puede dormir en la colocación, referencias, hombre confianza. Informes Telf. M-1731. 20794 8 my.

COCINERO repostero, joven, español, desea colocarse en casa particular, comercio. Tiene referencias. Tel. F-1930. 20847 6 my.

DESEO colocarme. Soy buen cocinero, en casa particular o comercio o huéspedes. Tengo referencias. Informan Teléfono M-9578. 20853 6 my

SE ofrece cocinero, lleva tiempo en el país, cocina bien a la criolla y española, es repostero, muy limpio, para casa particular o comercio con referencias. Zanja 45, preguntar José Chon. A-4352. 20060.—6 My.

COCINERO joven español, desea colocarse en casa de huéspedes o particular o fonda, muy práctico en la cocina y tiene referencias si las desean. Informan teléfonos M-3561, A-7553. 20519 5 my.

SE ofrece un buen cocinero repostero con referencias para casa particular y de comercio, cocina criolla española y francesa y pastelería y helados, muy limpio en la cocina, es hombre solo, español, joven, y sale a los repartos, Cienfuegos 14, Café, teléfono A-7416. 20662 5 my.

SE desea colocar un buen cocinero casa particular chica, tiene referencias. Informes Restaurant París, teléfono F-2232 20663 8 my.

SE ofrece un cocinero español repostero, cocina española, criolla y francesa en casa particular o comercio, con buenas referencias, o para café, para preparar cenas y lunch. Informan Picota y Luz. Tel. M-4571, Preguntar por Juan. 20673 5 my.

DESEA colocarse cocinero y repostero español en casa de comercio o particular, trabajó en las mejores casas de comercio aquí y hay quien lo garantice. Informan: "Bar América". Calle Animas, frente a la plaza. Teléfono M-3386. 20074.—5 My.

MATRIMONIO joven español desean colocarse en casa particular, él muy buen cocinero y ella buena criada, van al campo y tienen referencias donde han trabajado. Informan Telfs. M-3561. A-7553. 20518 5 my.

COCINERO repostero desea colocarse en casa respetable, es muy formal y cumplidor, cocina francesa, española, americana y criolla, no tiene familia, sabe hacer pan y pastelería americana, sale a cualquier parte, informa el portero del antiguo Convento de Belén, Compostela y Luz. 20716 5 my.

SE ofrece cocinero repostero, del país. Tiene referencias. Neptuno 301. 20635 5 my.

SE ofrece un cocinero para casa de comercio, hotel, fonda, restaurant, va al campo. Pregunten por Barca, café "América", Plaza del Polvorín. 20493-94 8 my.

UN joven asiático desea colocarse en casa particular, sabe cocinar a la criolla y española y sabe hacer dulce, muy limpio, tengo buenas referencias. Informan por teléfono M-5107. Preguntar por Vicente Ley. 20573 5 my.

(32)—Crianderas

OFRECESE una criandera a media leche, con tres meses de parida, tiene certificado de Sanidad, se puede ver su niño a todas horas. Calzada del Cerro 606. 21157 11 my.

CRIANDERAS desea colocarse una señora joven española de criandera, tiene recomendaciones de las crianzas anteriores, dos meses de dado a luz, abundante leche. Informan: Factoría 70, cuarto 11. 20889 6 my.

SE desea colocar una señora española de criandera a media leche, el niño tiene 5 meses y se puede ver. Diríjase al Tel. M-4617. 20902 6 my.

DESEA colocarse una señora española de criandera de un mes de haber dado a luz, primeriza, abundante leche, puede verse el niño. Teléfono X-1060. 20524 5 my.

SE OFRECEN

(33)—Chauffeurs

SE desea colocar un chauffeur que maneja toda clase de máquinas, con buenas referencias. Teléfono A-8073. 21008 7 my

SE ofrece chauffeur del país para familia americana o cubana que vaya al Norte. Tiene buenas referenciac; puedo pagar mi pasaje. Telf. U-3805. Pregunte por Pepe. 21001 16 my

CHAUFFEUR español de 23 años de edad desea colocarse en casa particular o del comercio, maneja cualquier máquina y tiene referencias de donde ha trabajado. Informan A-7654. 21221 10 my.

CHAUFFEUR español con muchos años de práctica, se ofrece par casa particular o comercio, sabe trabajar toda clase de máquina y tiene buenas referencias de donde trabajó. Informan Teléfono I-5157. 21062 7 my.

CHAUFFEUR español desea colocarse en casa particular o de comercio, tiene varios años de práctica y referencias. Informan Tel. M-3315 o San Lázaro 93. 21100 8 my.

CHAUFFEUR se ofrece joven salmantino, habla francés, buenas referencias, larga práctica, sin pretensiones, puedo enseñar el francés si lo desean. Informan Telf. M-2586. 20556 5 my.

JOVEN español se ofrece para ayudante chauffeur, portero o criado. Llamar a M-9415. Juan Sánchez. 20760.—6 My.

CHAUFFEUR español y mecánico, 12 años de práctica, desea casa de comercio o casa particular, tiene referencias. Teléfono F-2518. 20802.—6 My.

SE ofrece mecánico-chauffeur español de 25 años para comercio o particular, tiene buenas referencias y garantías, habla inglés, maneja cualquier máquina. Módicas pretensiones. Teléfono F-2806. 20752.—6 My.

SE desea colocar un chofer con 14 años de práctica con buenas referencias. Informa: Teléfono I-2270. 20748 6 My.

SE vende en los altos de Aguacate 65, un armatoste y un mostrador por 30 pesos, para verlo de 11 y media a 1 y cuarto. 20749.—6 My.

SE desea colocar un chauffeur para casa de comercio con bastantes referencias. Santovenia número 7. 20530 5 my.

CHAUFFEUR español, 9 años de práctica y con muy buenos informes, solicita colocación casa particular, es persona formal y respetuosa, tiene quien garantice su comportamiento. Informes U-4682. 20610 5 my.

DESEA colocarse un chauffeur en casa particular o de comercio, es práctico en el manejo, tiene referencias de las casas en que ha trabajado. Informan Tel. F-2469. 20686 5 my.

CHAUFFEUR español desea colocarse en casa particular o comercio, tiene buenas referencias de las casas en que trabajó. Informan en el Tel. A-1595. 20675 5 my.

SE desea colocar un matrimonio, él para chauffeur y jardinero y ella para cualquier cosa para una finca o casa particular. Informan Teléfono I-6106. Pregunten por Narciso. 20626 8 my.

CHAUFFEUR español desea colocarse en casa particular, tiene buenas referencias, no tiene pretensiones. Tel. I-2214. 20567 8 my.

CHAUFFEUR español, desea colocarse en casa particular o comercial, es serio y formal, dejan aviso en el teléfono I-1170, pues está trabajando. J. Díaz. 20089-90.—5 My.

SE ofrece chauffeur del país para camión de reparto que trabaje hasta las horas de la tarde, tiene buenas referencias. Informes Tel. U-3805. 19219 7 my.

(34)—Tenedores de libros y Oficinistas y Empleados de Oficinas

CORRESPONSAL taquígrafo inglés, alemán, español, llevaría correspondencia casa comercial durante sus horas desocupadas; tiene máquina propia y puede pasar para tomar dictado. Tel. A-6912. Pregunten por Carlos. 20979 7 my

DESEA colocarse paar llevar correspondencia mercantil o particular, auxiliar de Contabilidad o Caja, español, con referencias satisfactorias, sin pretensiones exageradas. Informes Muralla 119, derecha, segundo piso. 20962 10 my

TENEDOR de Libros, Corresponsal. 10 años de experiencia, en español e inglés, desea colocación. Sueldo moderado. Llamar por teléfono A-6778. Sr. Machado. 20916 7 my

SE ofrece para oficina o bufete de abogado, bachiller con conocimientos de mecanografía. Preguntar por Miguel al teléfono I-5045. 20913 7 my

JOVEN de acrisolada honradez, con conocimientos de contabilidad y varios años de experiencia en trabajos de oficina, buenas referencias, desea emplearse en oficina o empleo decoroso. Teléfono A-2762. 20753.—6 My.

TENEDOR de libros, por horas o para todo el día. También me colocaría como corresponsal o cosa análoga. Buenas referencias. Razón: Teléfono A-7681. 20788.—6 My.

SE ofrece un muchacho de 15 años para una oficina o para el comercio, sabe mecanografía y taquigrafía y entiende un poco el inglés, no pretende mucho sueldo. Informes en el Vedado, calle 14, entre 21 y 23. Departamento número 1 o en el teléfono F-1324. 20795 6 My

DESEA colocarse joven decente mecanógrafo que sabe manejar el Multigrafo en casa de comercio y oficina particular. Informan: Teléfono X-1167. 20735.—6 My.

SE ofrece joven mecanógrafo con algún conocimiento de contabilidad y ortografía, para oficina o cosa análoga. Informes Teléfono M-9166. 20652 5 my.

JOVEN con conocimientos de contabilidad y francés desea encontrar colocación en casa de comercio u oficina de importancia; pocas pretensiones. Informes Hotel Detroit. Tel. A-9252, Preguntar por Luis Pérez. 20664 5 my.

SE ofrece tenedor de libros con amplios conocimientos en contabilidad, para trabajos por hora o permanente. Magníficas referencias. Informa Sr. Cervantes, teléfono A-4316. 20551 8 my.

CORRESPONSAL Inglés Español se ofrece por horas. Informes M-7415, de 9 a 12 a. m. 20608 12 my.

UN buen tenedor de libros, formal, con referencias satisfactorias; práctico en toda clase de trabajos de escritorio, contabilidad, cálculos, correspondencia, estadísticas, etc., etc., dispone de 3 a 4 horas diarias. Por carta: Sr. C. G. Vidriera del Café, Monte y Someruelos. 20381 10 my.

EMPLEADA con práctica y excelentes referencias se ofrece; es taquígrafa en español e inglés; sueldo moderado. Apartado 749, Habana. 20326 6 my

TENEDOR DE LIBROS

Se ofrece para cualquier giro, español con 15 años de práctica en Cuba, buenas referencias, sin pretensiones, para la plaza o cualquier pueblo del interior. Sr. Perdigó. Milagros entre Mayía Rodríguez y Sola, Víbora. 16010.—5 My.

SE ofrece un mecanógrafo competente, con conocimiento de aduana y embarques. Para informes Tercera 292 entre C y D. Teléfono F-2584. S 2386 12 my.

(35)—Varios

REPARAMOS Y REFORMAMOS

Toda clase de carpintería y barnizado de muebles, dejándolos como nuevos. Precios sumamente reducidos y en el acto será atendido. Teléfono U-5137. S 2528 13 my.

DESEA colocarse un joven para cobrador o dependiente. Tiene recomendación. Teléfono F-1878. 21144 9 my.

ESPAÑOL serio práctica comercial desea colocarse, me someto a prueba sin sueldo alguno, tengo referencias Pedro Buraya, hotel Flor de Cuba Monte 10 habitación 23. 21118 8 my.

SE ofrece un joven español práctico en camarero, dependiente, ayudante cocina o cualquier otro trabajo; tengo recomendación. Teléfono A-4792. 20957 7 my.

DESEA colocarse un buen portero peninsular o para criado de oficinas, casa de comercio, consultorio médico, o sirviente clínica. Tiene buenas referencias. Teléfono A-4792. 20953 7 my

AL comercio. Joven muy práctico en casas de comercio solicita empleo, lo mismo para cobrador que para escribir en máquina, lo mismo para oficina o particular, tiene quien lo garantice. Informan Tel. A-8585. 21082 7 my.

SE OFRECEN

¡MODISTA! Desea colocarse con familia acomodada una joven experta en vestidos y sombreros; trabaja ropa fina en general. Avisar al teléfono M-5376. 20965 9 my.

SE ofrece un señor de mediana edad (de buen carácter y buena presentación) para portero, sereno, consultorio, limpieza de oficinas o cosa análoga; muy buenas recomendaciones y poco sueldo; si el trato es bueno. Llamen al teléfono A-7034 informarán. 20994 8 my.

IMPRENTA: Operario de Caja y Máquina desea encontrar plaza fija, tiene deseos de trabajar y pocas aspiraciones. Informan teléfono F-2457. Emérito. 21018 7 my.

SE ofrece un matrimonio austriaco en casa particular o comercio, sale al campo. Informan Suárez 29. Tel. A-8816. 21039 7 my.

SE ofrece un muchacho español para fregador, criado, camarero o cualquier trabajo o limpieza por horas, buenas referencias. Tel. M-3229. 21076 7 my.

SE desea colocar joven español, para asistir a señor enfermo, bien sea de noche o durante el día; tiene referencias de donde ha prestado servicio. Informan Tel. M-6165. 20982 6 my

MECANOGRAFO buena letra y ortografía, desea colocarse en oficina o casa de comercio; no tiene pretensiones. Informan teléfono U-5289. 20907 7 my

LLEVO correspondencia en inglés, por horas. Informes A-3898. Ruiz. 20917 7 my.

SE desea colocar un señor de mediana edad para sereno o portero; tiene cartas de recomendación de donde ha trabajado; no le importa ir al campo y sin pretensiones. San Miguel número 178. Teléfono U-5902. 20935 7 my

UN carpintero japonés desea colocarse en el taller de carpintería o particular. Se hace cualquier trabajo. A-8730. 20938 11 my

DESEA colocarse una señora de color para lavar en casa particular, limpiar por horas o cocinar para corta familia. Informan 2 y 5a. núms. 49 y 51, Vedado. 20945 7 my.

LAVANDERAS. Desea colocarse una parda de mediana edad para lavandera en casa fina, sabe planchar camisas, tiene buenas referençias 35 o 40 pesos. Esperanza 52, esquina a Aguila. Pregunten por Modesta. 20490 5 my.

SE ofrece un joven español de dependiente de café y fonda, carnicería, tiene referencias. Informan: Teléfono F-3036. 20759.—6 My.

RELOJERO alemán, desea colocarse como relojero para relojes de bolsa y pulsera con muchos años de práctica. Dirigirse Central Hersey. Peter Schwartz. 20762.—9 My.

UN muchacho español desea colocarse para dependiente de bodega. Sabe despachar. Teléfono U-5453. 20834 6 my.

DESEA colocarse un muchacho de 29 años, medio operario de tren de lavado. Ha trabajado también en varios almacenes y de portero. No tiene pretensiones. Es honrado y trabajador y puede dar referencias buenas de las casas donde ha trabajado. Informan en Pozos Dulces No. 3. Teléfono U-1590. Preguntar por José Martínez. 20838 12 my.

DESEA colocarse un joven en el jiro de viajante en Plaza o para el interior de la isla, sin pretensiones de ninguna clase, tiene referencias. J. del Monte. Teléfono I-3906. 20736.—6 My.

DESEA colocarse en casa de familia una buena lavandera, tiene referencias que la garantice, acepta en la Habana o en las afueras. Tel. U-4657. Pocito 14, altos. 20700 5 my.

COSTURERA fina en ropa de señora y niños y que sabe bordar desea colocarse en casa particular, no le importa limpiar alguna habitación, tiene referencias. Informan O'Reilly 40, teléfono M-9401. 20677 5 my.

UN matrimonio español desea colocarse juntos o separados, el de criado, fino y competente, y ella para cocinar o para atenciones de señora, van al campo si es necesario, tienen referencias a satisfacción. Informan Tel. A-5836, no son aprendices. 20698 5 my.

HAGO trabajos de carpintería, barnices y pinturas. Sol 50. Tel. A-2231. 20702 9 my.

DESEO colocarme de sereno, cobrador o ayudante de chauffeur, sin pretensiones y con buenas recomendaciones, Campanario y Condesa, Edificio Alvarez Paredes. El encargado. 20580 5 my.

SE ofrece un joven valenciano, para jardinero con buenas referencias y práctico en adornar y dibujar. Llamen al teléfono U-5179. 20614 8 my.

UNA señora de color desea colocarse de lavandera, lo mismo lava fuera que en su casa tiene buenas referencias donde ha trabajado y otra para criada por horas. Su dirección calle 11 número 52 esquina Concepción. Telfs. X-1882 y X-1340. 20529 5 my.

PERSONA experta en teatros se ofrece como operador, pintor, cartelista y conserje, sin pretensiones. Preguntar por Carlos. Telf. A-1579. 20492 5 my.

JOVEN español solicita plaza de cobrador, con referencias y garantía en efectivo. Informan M-6485. 20558 8 my.

JOVEN peninsular se ofrece para vestir señora y asearle su ropa y coser, si se presenta viajar lo acepta. Informan teléfono I-6025. S 2448 5 my.

FARMACEUTICO solicita regencia, M. V. Rodríguez, Manrique 124. Tel. A-4677. 20522 7 my.

SE ofrece un hombre español de portero, limpieza de oficinas u otra cosa análoga. Informan teléfono M-1636. 20489 5 my.

SEÑORA inglesa, enfermera por profesión, libre de presente colocación a mediados de mayo, desea colocación permanente de confianza o compañera de viaje para inválidos o señoras. Teléfono FO-1644. 19965 5 my.

SE desea colocar un muchacho formal con recomendaciones, de dependiente de bodega o de criado y de portero de cualquier cosa que se presente. Llamen al teléfono A-6617. 19901 8 my.

(H) COMPRA Y VENTA DE FINCAS

(36)—Urbanas

COMPRA Y VENTA DE CASAS TERRENOS Y FINCAS RUSTICAS

DINERO EN HIPOTECA

MENDOZA Y CA.
Corredores
Obispo 63. Habana.

Dirigirse al Sr. Cruz Muñoz
Teléfono M-6921.
Horas, de 10 a 12 a. m.
E 52 Ind 1 en

VENDO casa nueva Milagros 41 casi esquina a Cortina, una cuadra tranvías, jardín, portal, sala, saleta con columnas, tres habitaciones, baño intercalado, comedor, cocina, cuarto y servicio de criados. Para verla el dueño Vázquez, San Mariano 4 esquina a Párraga. 21121 8 my.

VENDO PROPIEDAD DE 1,500 metros con fabricación esquina de dos Calzadas en 70,000 pesos, dejándose la mitad en hipoteca. Renta el 8 por ciento. E. Valdés, Luyanó 101. Tel. I-1946. 21160 9 my.

GANGA. Bonita casa en Miraflores, a dos cuadras paradero, con 1.000 metros cuadrados, propia para granja, servicios sanitarios y en lugar alto. Informan en la misma, J. entre 1a. y 2a. 21003 11 my

VERDADERA ganga $2.000 bungalow con portal, sala, dos cuartos, saleta, buen baño y cocina en solar de 750 varas con muchos frutales; cerca de la calzada de 10 de Octubre y guaguas de Santa Amalia en la esquina, 10 de Octubre 37, su dueño. 21089 7 my.

CASA a plazos próximo al nuevo Colegio Belén, una cuadra de Sr. Barraqué, 700 pesos contado y resto 30 pesos mensuales, total 2,600 pesos. F.O.-1719. F.O.-1881. González. 20515 12 my.

FINCAS URBANAS

GANGA. Se vende casa de dos pisos y un solar yermo por $20.000, renta $200. Se deja en hipoteca lo que quieran, de 12 a 5. Prado 65, altos, el dueño. 20931 7 my

HORROROSA GANGA

Vendo en $4.900 bonita esquina, moderna, renta $70 mensuales, mide 172 metros, en lo mejor de Luyanó, con cuatro accesorias completamente independientes de la esquina, me urge vender por tener me que embarcar, no corredores. Escobar 129 entre Reina y Salud. 21080 14 my.

CASAS vendo. Campanario, moderna, 3 plantas, cerca San Rafael, buena medida y renta $30.000; Manrique, moderna, 3 plantas, cerca Animas, buena renta $19.000. San Miguel, cerca Galiano, 3 plantas, buena medida y renta $31.000. Campanario, cerca Reina, 2 plantas, 150 metros, renta $120, $14.000. Concordia, cerca Belascoain, tres plantas $17,500. Zanja, cerca Campanario, para fabricar 8.15 por 23 barata y con facilidades. Concordia, dos plantas, 110 metros, renta $110, $13.500. San Miguel, cerca Belascoain, una planta, 110 metros, buen estado, $9.500 en todas facilidades de pago. Campanaría. Habana 51. M-7785. 20846 5 my

GANGA. Se vende la magnífica casa Benjumeda 78, de tres plantas, techos monolíticos, en $13.500; se admite parte al contado y el resto se deja en hipoteca o se cambia por otra más chica. Su dueño, Aguila 239. 20920 8 my

A LOS PROPIETARIOS

Compro una casita que sea cerca de la Habana de tres a $3.500 trato con el dueño. Informes San Rafael y Oquendo, café de 12 a 3. Alvarez. 20858 6 my.

EN Delicias, Loma de la iglesia de Jesús del Monte, vendo preciosa casa, sala, comedor, dos cuartos, baño y servicios, a una cuadra de la Calzada, moderna en $4,000, renta 35 pesos. Informa: José P. Sosa. Flores 31-D, casi esquina Enamorados, Santos Suárez. E. 1102 3d. 4 My

VEDADO, BONITA CASA

próxima a Línea, 3 habitaciones, garage y demás $15.750, urge la venta, se dejan $10,000 en hipoteca. Llame al FO-7698. Gerardo Mauriz.

VEDADO, REGIO PALACETE

cantería 8 habitaciones, dos garages, 3 habitaciones criados $45,000, solo con $10,000 efectivo, el resto a plazos, también urge la venta de un precioso chalet en la calle 23. Llame al FO-7698. Gerardo Mauriz. 20810.—8 My.

LEA esto. En lo mejor de la calle de Lagunas, acera de sombra, vendo una casa de moderna construcción, de dos plantas. Tiene 237 metros y renta $230 mensuales, único precio $30,000. Mitad de contado y el resto al 7 y 1|4. Informa: J. Delgado, en Chaple 2. Teléfono I-4571. 20806.—9 My.

UN REGALO DE "LA MARINA"

El primero que lea este Anuncio, venga corriendo adquirir casi nueva, mampostería (bien hecha) en lo mejor del Luyanó en $2.000 y pico, (valiendo $4.000) Pintándola me la arrebataban en alquiler, para renta o vivir un matrimonio es una "Lotería" Chacón 2. Departamento 109. Tel. M-4837. 20870 6 my.

HORROROSA GANGA VENDO CASA RENTA $80 EN $5.000

Que está a 4 pasos de la esquina de Tejas el terreno vale más de $7.000; mide 220 metros; Avenida de Menocal 45, teléfono U-1105. 20866 5 my.

VAYA corriendo a ver mi casita nueva, mampostería, que regalo en $1.500 y pico, calle Washington B. pegada a Primelles y Churruca. Prefiero que esta ganga la coja un pobre, (me la arrebatan en alquiler) Chacón 2. habitación 109. Tel. M-4837. De 10 a 12 y 3 a 6. 20870 6 my

SE vende una casa (chica moderna) en la Habana en $3.000 y pico. Me embarco el 30. despues no vendo, actualmente vale más de $5.000 (urge) Chacón 2 Departamento 109. Tel. M-4837. 20870 6 my.

ASOMBROSA GANGA

Esquina, renta 100 pesos, la cedo en 1,500 pesos en mano y reconocer 6,000 pesos.

Otra en Almendares, 25 varas de frente por 52 de fondo a $4.50 vara.

Vendo casa con terreno para dos más en $2 500 con $1,000 en mano y reconocer lo otro.

Vendo otra esquina 100 pesos de entrada y a pagar 12 pesos mensuales.

Vendo 4 solares a 500 pesos cada uno de 6x22.50 cada uno y varios solares chicos 40 pesos de entrada y $10 mensuales. Informan: Teléfono FO-1865, FO-1726, FO-9111. Chirino. 20733.—11 My.

EN LO MEJOR DEL VEDADO

Gran oportunidad de adquirir por la mitad su valor un espléndido chalet de dos plantas. Construcción moderna y lujosa. Propio para numerosa familia. Solar completo. Venga a vernos y lo llevaremos a verla. Lluria y Estrada. O'Reilly 23. 20633 7 my.

COMPRA-Venta de casas, solares y fincas rústicas. Dinero para hipotecas, en todas cantidades a interés módico. A. Durán. Consultoría La Alianza. Chacón 23. Teléfono A-7733 20420 6 my

VENDO sin corredores casa chica, gana 50 pesos, siempre alquilada produce el 12 por ciento en Lealtad, media cuadra de Belascoain, dejo algo en hipoteca si lo desean. Informes: Teléfono I-2689. San José, 91. 20738.—2 Jun.

SE VENDE una finca a 12 kilómetros de la Habana con frente a magnífica carretera. Residencia a todo lujo con baños, luz eléctrica, teléfono, jardines y arboledas, es una finca para una persona pudiente. Informes: Sr. Olmo, Reina 113, bajos. 20357—8 May.

SE vende una casa en la calle de Obrapía de tres plantas, de cemento y hierro, entre las calles de Aguacate y Villegas. Para más informes Villegas número 80, J. Alvarez. S 2284 21 my.

CASA A PLAZOS

Reparto Almendares. Ganga, con frente a la línea y próximo al Crucero de la Playa, vendo casa y solar más 4 garages, tres grandes habitaciones, $4,300, 2,000 pesos de contado y resto a plazos. Informes cantina del Crucero de Playa. F.O.-1881 y F.O.-1719. González. Preguntar por P. Daniel. 20513 12 my.

FINCAS URBANAS

¿DESEA USTED VENDER ALGUNA PROPIEDAD?

Llame al teléfono U-5319 a F. López, o mándele la nota a Belascoain número 34, en la seguridad que ha de realizar su operación rápidamente, pues tengo compradores para todos los barrios. 20581 12 my.

CASITA FACIL PAGO

Vendo en Santos Suárez, jardín, portal, sala, saletica, dos cuartos, baño, cocina, patio; es moderna y en buen lugar. Precio $3.800, dando $1.000 contado, resto fácil pago. Aguila 148. Tel. M-9468. Marcelino González. 20368 3 my

VENDO UNA CASA DE 3 PLANTAS

ganando 50, 45 y 40 después de rebajarla 3 veces, estando hoy en unos precios arrebatadores por tener sala, comedor, 3 cuartos, baño intercalado, cocina, dos cuadras de Belascoain para dentro, es una ganga, último precio para no perder tiempo 14,000 pesos. Puedo dejar 7,000 en hipoteca, tratar con su dueño: San José, 91. Teléfono A-2689. 16023.—5 My.

QUINTA de Recreo muy bonita, Dirección: Carretera Central entre el Kilómetro 12 y 13. Por el carrito de Güines paradero de "Villa Rosa", entre San Francisco de Paula y El Cotorro en el mismo está Villa Carmen. Alquilo o vendo, mucha agua y arboleda, todo confort. 19662 6 my.

(37)—Rústicas

SE desea comprar una finca barata con mucho cedro o caoba, con ríos y cerca, tendido eléctrico. Contestaciones a "F. H." Apartado 136. Habana. 20640 5 my.

SE arrienda una estancia de una caballería, finca Las Torres, pasó de la Madama. Informan Villa Josefina, Calzada esquina a I. Para verlas detrás del Cementerio Chino, hornos de cal. Pregunten por Vila. Precio 50 pesos mensuales. S 2525 13 my.

VAQUEROS. Vendo barato, contrato 8 años de una finca de 2 1|2 caballería a 15 minutos de la Habana; establo para 80 vacas; la mayor parte sembrada de millo; abundante aguada, teléfono M-7080. S-2468 14 my.

QUINTA DE RECREO

Se vende una magnífica Quinta con espléndida casa de mampostería, a media hora del Parque Central, con carretera nueva y tranvía eléctrico, lujosamente amueblada o sin muebles; con todo el confort moderno: tiene preciosos jardines, varios patios con frutales y frutos menores, garage para 4 máquinas, establos, tre sbaños con agua caliente y fría, cercada todo alrededor con cerca Peerless, y con abundancia de agua famosa, por ser medicinal, teléfono y luz eléctrica. Dirigirse por escrito al señor González, Apartado 223. 20301.—10 My.

FINCA AGRICOLA

Vendo acción finca 6 kilómetros Habana, en calzada, entran 8 vacas, 4 novillas, 5 terneros, 2 bueyes, 1 toro de raza, aperos de labranza, tierras preparadas y varias siembras. Vale $1.800, pero lo doy al contado en $800. Díaz Mincheiro. Casería Villa María. Guanabacoa. 20373 7 my.

(I) COMPRA Y VENTA DE SOLARES YERMOS

VENDO dos solares 2,712 metros en lo más altos Víbora, con frente a dos Avenidas a 6 pesos metro, dejo dos terceras partes hipoteca al 9 por ciento por el tiempo que quieran. Informes I-4482. 21128 8 my.

VENDO quinientos metros cuadrados con restos de fabricación, San Anastasio, Lawton, media cuadra tranvía; solares en Chaple, Lawton, Pinos, Marianao, Casa Blanca; media caballería próxima caserío Minas, frente carretera, fondo ferrocarril Hershey. Dueño, Avenida Acosta 34, entre Felipe Poey y Revolución. 20963 8 my.

MARIANAO. En la calle Gral. Lee, a una cuadra del tranvía, vendo una manzana con 5,180 metros cuadrados, a cuatro pesos el metro. Informa: J. Delgado, en Chaple 2. Teléfono I-4571. 20805.—9 My.

SOLAR. Se vende, 10 x 46, propio para un pasaje, en lo más alto de Santos Suárez, media cuadra tranvía. Teléfono X-1367. 20952 7 my

ALTURAS de Almendares. Vendo un solar alto, de 14 por 40 varas. Buen precio y se dan facilidades para el pago. Su dueño en la calle 2, entre A y Primera, La Sierra. 20969 7 my.

MIRAMAR. Vendo en este reparto un lote de cuatro solares. Uno de esquina integrados por cinco mil y pico de varas a 6 pesos y medio la vara. Informa: J. Delgado. Teléfono I-4571. 20807.—9 My.

SOLARES. TRATE DIRECTAMENTE

Con Francisco E. Valdés. Por $10.00 mensuales o $15.00, compre un solarcito de 10 x 23.96 varas, en Luyanó o en Víbora, los tengo frente al tranvía. Precio a plazos: $1.557.40; hay esquinas. Cuba número 62, oficinas, teléfono M-3486 o I-4472. Horas: domingo de 8 a 10 a. m. Días laborables, de 8 hasta las 6 p. m. Informes, planos, etc. Se fabrica en cualquier parte casas de cuatro cuartos de 3.20 por 3.40 y sala, comedor y medio portal por $3,300, basta $1,500 de contado. Techos de cemento. S 2088 11 my.

PARCELA de terreno en ganga. Marianao, Lisa, a cuadra y media de los eléctricos, lugar alto y fresco, bonita medida 38x41, 1.578 varas, venga a verme y ofrézcame a base de contado. Lugar ideal para hacer varias casitas o una residencia. Luis Mir. Teléfono A-9833. 20644 7 my.

REPARTO Lawton, Cuba 62, solares frente al tranvia $200.00 de entrada, en otras calles $100.00, damos dinero para fabricar en la línea y fabricamos. Tel. I-4472 y M-3486. Francisco E. Valdés. 20841 6 my.

VEDADO. 12 entre 21 y 23, se vende o arrienda parcela sombra de 18x40 metros. Facilidades. F-4484. 20844 6 my.

ENSANCHE Víbora, calle Isabel, solar 10 por 36, pagados 182 pesos, lo traspaso por $150.00 Calleja, Tel. M-1063. Esperanza 42. 20892 7 my.

APROVECHE GANGA.

Un solar en la mejor calle del Reparto Palatino 10x30, hay calle y aceras, alcantarillado, lo vendo por embarcarme. Su dueño San Rafael y Oquendo, café de 12 a 4. Alvarez. 20353 5 my

SE vende un solar calle Montoro, Ensanche de la Habana. Parcela 12 x 30. Informan F-5712. 19894 5 my.

SOLARES

Vendemos a plazos solares bien situados. Grandes facilidades de pago.
MENDOZA Y CA.
Obispo 63. Telf. M-6921
E 36 Ind 1 en

ESPLENDIDO panorama desde la parte más alta de la Loma del Mazo, aire puro, mejor que un Sanatorio. Puede usted disfrutar esas ventajas comprando un solar de 560 metros cuadrados, que se ofrece en buenas condiciones. J. Lara. Teléfono I-2883. De 8 a 10 p. m. 19243 5 my.

AMPLIACION Almendares, una cuadra tranvía, a tres pesos y medio. Miramar a cinco pesos. Avenida de Acosta entre dos casas dando 200 pesos resto a plazos. Goicuría dando 150 pesos resto a plazos. García Finlay 119, teléfono U-1363. 20594 17 my.

(J) COMPRA Y VENTA DE ESTABLECIMIENTOS

BARBERIA vendo por marchar al extranjero informan de 8 a 10 a. m. y 4 a 7 p.m. en la misma, Sol 82, barbería. 21148 8 my.

ESTABLECIMIENTOS

SE vende una bodega en provincia Santa Clara con edificio, terrenos y clientela. Existencias a precio de factura y la propiedad a mitad de su valor. Para más informes Herrera, Aguiar número 76. 21141 7 my.

VENDO bodega por tener dos, se da a prueba, poco de contado, contrato el que quieran soy dueño finca. También cambio por casa zona de Marianao, de 8 a 11 a. m. Botica, Merced y Picota. 21129 8 my.

SE VENDE HOTEL

en lugar bien estratégico. Edificio moderno, alquiler sumamente módico, mobiliario nuevo. Para ganar prácticamente. E. Valdés, Luyanó 101. Tel. I-1946. 21159 9 my.

POR no poder atender se vende una vidriera de tabacos, billetes y quincallas. Informan 23 y 11, Vedado. S-2521 7 my.

BODEGAS EN VENTA

Vendo bodega sola en esquina en el centro de la Habana, solo cantina, 6 años contrato $11.000 con $5.000 de contado. Informa señor Tamargo. San José y Belascoain, café. De 2 a 5. Tel. U-5540.

Vendo otra en el barrio de Jesús María cantinera, del mismo dueño, hace 12 años $9,000 con $4.000 de contado, resto a pagar cómodo, con vivienda para familia. Informa señor Tamargo. San José y Belascoain, café. De 2 a 5.

$1.000 a $1.500 de contado, bodega sola en esquina, mucho barrio; está abandonada, es un gran negocio. Véala. Informa: Tamargo. San José y Belascoain. Café. De 2 a 5.

Vedado, vendo 4 bodegas solas en esquina, fincas nuevas y buenos contratos. Informa: Tamargo. San José y Belascoain, café. De 2 a 5. 21020 14 my.

VIDRIERA DE OCASION

Por no poderla atender su dueño, se vende muy barata una vidriera de tabacos, cigarros, quincalla y billetes en el mejor lugar de la Habana. Informa el señor López de 8 a 10 de la noche en San Rafael número 4. Vidriera. 20792.—11 My.

VENDO una vidriera, buena ocasión, en buen punto. Informan: Inquisidor 17. 20914 10 my.

UNA OPORTUNIDAD

Se vende un hotel con 32 habitaciones en lo más céntrico de la Habana, cerca del Parque Central por embarcarse su dueño. Informan: Belascoain, 5, habitación 203. 20742.—7 My.

BODEGA EN GANGA

por enfermedad de su dueño. Se vende en 3,000 pesos, que vale 6,000, sola en esquina, mucho barrio, poco alquiler, buen contrato. Teléfono U-1227. 20787 11 My

VIDRIERA de tabacos, cigarros, quincalla y billetes de lotería en buen punto. Se da barata. Informan Obispo 15 B. 20843 8 my.

CAFE CANTINA $2.000

en la calle Aguila buen contrato poco alquiler y el mobiliario vale más que lo que por el se pide. Informes San Rafael y Oquendo, café de 12 a 3. Alvarez. 20857 6 my.

VENDO BODEGA CANTINERA O CAMBIO POR UNA CASA DE 8 A 12 MIL PESOS

Vende $70 diarios, $25 de alquiler. Informes Infanta 45, teléfono U-1105. 20865 5 my.

FONDA se vende por su dueño no poderla atender, es calle de mucho tránsito, venta diaria $60, se da a prueba para que vean el negocio. Informes: Amargura 94, Imprenta Comas. 20903 6 my.

DOS BODEGAS EN GANGA

Calle Lealtad 4 250 pesos, otra una cuadra de Belascoain 1,750 pesos, las dos muy cantineras, solas en esquina. Informes: San Miguel 125. U-1802. Manuel Llenín. 20737.—13 My.

SE vende o se arrienda, por no poderlo atender debidamente, un salón de billar con local ya preparado para cantina y vidriera, situado en un punto muy céntrico. Informan: Tulipán 3-B, cerca de Santo Tomás, Cerro, después de las 3 p. m. 20595 7 my.

SE vende una fonda en Sol 19 con 32 abonados, cuatro años de contrato. Informan en la misma. Sol 19. 20638 5 my.

SE vende una vidriera de tabacos y quincalla y billetes, la doy casi regalada, porque estoy enfermo y no puedo atenderla. Informan Tel. A-2319. Preguntar por el dueño. S-2476 12 my.

BARBERIA vendo por no poderla atender. Informan Obrapía 111. 20693 6 my.

POR tener que embarcarme urgentemente cedo mediante oferta razonable una pequeña industria con mucho trabajo, buen margen de utilidad y sin cuentas pendientes de pago, para más detalles diríjase por correo al Sr. Santiago Tomás, Bruzón 16 altos, Habana. 20707 5 my.

URGE VENTA

Por tener que embarcar se vende una carnicería con buena marchantería, buen barrio, Carvajal y Trinidad, precio de situación. S-2475 6 my.

BARBEROS 470 vendo enfermedad moderno salón, contrato, esquina, mucho comercio. Informan Infanta 18 esquina a Neptuno. Apartado 8. Sra. Rosa. 20526 7 my.

GRAN oportunidad, vendo casa huéspedes punto inmejorable, por no poder atenderla por la mitad de su valor. Informan Galiano y Dragones altos Albión. Antonia. A-4923. 20564 5 my.

SE vende una bodega o se arrienda, por tener su dueño otro negocio que atender. Informan Zanja, 96, esquina a Marqués González, Telf. U-1870. S 2438 5 my.

NUEVO Garage San Francisco 17 entre San Miguel y San Rafael, nuevos dueños, especial cuidado en la limpieza de carros. Storage a precio de situación. 20370 16 my.

GARAGE

Como negocio, se vende por la mitad de lo que vale, muy céntrico. No es negocio ahogado y sí solo por querer embarcar su dueño. Sr. Benítez. Lagunas número 115 por Belascoain, de 12 a 3. Mucha venta de gasolina. 20337 6 my.

¿QUIERE COMPRAR UN CAFE?

Venga en seguida a Habana 95 donde le vendo el mío, con contrato de cuatro años por la mitad de su valor. Estoy dispuesto a hacer negocio, así es que no pierda tiempo. Precio regalado $2,000. 20566 78 4 my.

POR no poderla atender, vendo fábrica lista para empezar de perfumería fina, traída de París, donde costó el doble de precio. Informan, Belascoain 648, altos. Tel. M-6647. 20876 5 my.

BODEGA CANTINERA, $9,000

Sola en esquina en la Habana, buen contrato, poco alquiler, lo mismo se cambia por una propiedad o pagarés de otra No hace falta dinero. Informes San Rafael y Oquendo, café, de 12 a 4. Alvarez. 20352 5 my.

BODEGA EN CALZADA $4,250

Dentro de la Habana, sumamente cantinera, se vende regalada por asuntos familias contado y plazos. Informan San Miguel 125. U-1802. Manuel Llenín. 19000 8 my.

BODEGA CALZADA LUYANO

En 4,000 pesos es, muy cantinera, surtida, sola en esquina, alquiler baratísimo, contrato seis años, es verdadera ganga. Informes: San Miguel 125, U-1802. Manuel Llenín. 19683.—7 My.

GRAN casa de huéspedes, se vende con 15 habitaciones de balcón, todas bien alquiladas, los muebles de caoba, modernos. Se garantiza este negocio. Informa señor Galán. No recibo curiosos ni agentes. Factoría 15. 20422 25 5 my.

ATENCION

Se traspasa el contrato de un pasaje, con dos establecimientos al frente y unos altos y 20 casitas interiores; renta $481 y deja libres $156. Se exige garantía a satisfacción del dueño. Tel. M-7363, de 1 a 3 p. m. 19454 8 my

ESTABLECIMIENTOS

GARAGE EN $3,000

Con esta cantidad puede conseguirlo en lugar céntrico y con un activo de 8.000 pesos. Teléfono M-4208. 19916 8 my.

ARRIENDO un comedor con 60 abonados Informan: Animas 58. Tel. A-6787. 20432 3 my.

(K) COMPRA-VENTA DE ANIMALES

PRECIOSO potro criollo, gran caminador, edad cuatro años, siete cuartas alzada, color retinto, se desea vender. Puede verse en Colón No. 1. Su dueño Tel. U-1923. 21051 8 my.

SE venden dos chivas muy lecheras en la calzada de Columbia, entre Primelles y Mendoza, al lado del almacén de San José; el zapatero informa. 20941 7 my

POLLITOS LEGHORN BLANCOS

Se venden pollitos recién nacidos legítimos White Leghorn de la cría de Ferris. Granja Arellano. Pida precios e informes al señor González. Teléfono A-3329. Amargura 52. 20597 1 jn.

VENDEMOS 60 mulos nuevos, 40 mulos de trabajo, 50 carros bicicletas, troy araña, faetones, arreos de toda clase. Marina, 3, esquina Atarés. Jesús del Monte. Teléfono I-1376. Jarro y Cuervo. 16511.—8 My.

(L) AUTOMOVILES

(38)—Compra

COMPRO toda clase de automóviles de uso. También doy dinero sobre los mismos. San Francisco 17 entre San Miguel y San Rafael. 20369 16 my.

(39)—Venta

VENDO VARIOS CAMIONES

y carros de uso. Entre ellos un United de 5 toneladas en 850 pesos de contado, E. Valdés, Luyanó 101. Tel. I-1946. 21158 9 my.

GANGA. Hudson nuevo, siete pasajeros, completamente equipado, chapa particular, 5 gomas nuevas, amortiguadores Westinghouse, por mitad de su precio. Véalo en Amistad 70 esquina San Miguel. 21167 11 my

VENDO un Packard y un Studebaker, siete asientos, garantizado, último modelo, todo nuevo. Garage "González". Hospital 2o. 21028 7 my.

SE vende un Ford tipo Sedan de dos puertas, casi nuevo, equipado con defensas y una goma de repuesto. Muy barato por no necesitarlo. Preguntar por el Sr. Castresana, Ford Motor Co., 23 y P. Vedado. 21093-94 10 my.

AUTOMOVIL chico, particular, motor, pintura y gomas magníficas, vendo en $250.00. Propio para alquiler, pues consume poca gasolina. Véalo, es ganga, Lealtad y Salud, farmacia. 21075 6 my.

SE vende un Buick tipo Sport, el más bonito que rueda en la Habana, equipado de todo, se da barato. Para verlo: San José, 128, garage. 20797.—6 My.

VENDO un Chevrolet del 25 casi nuevo, se da muy barato. Puede verse. Informan: Teniente Rey, 30. 20813.—5 My.

SE vende un Packard 8 en Línea, en buen estado en Amistad 73, Garage se puede ver, de 8 a 12 a. m. Informan en el mismo. 20872 8 my.

SE vende un lote de 20 Estrellas tipo Sport, modelos Packard, pintados a dos tonos, gomas nuevas marca Firestone y garantizadas de mecánica. Lote completo $2.500 y se le regalan 2 Estrellas más para piezas de repuestos. Se dan facilidades de pago. San Rafael 141 1|2, casi esquina a Soledad, Preguntar por Armando. 20874 6 my.

SEDAN Dodge modelo 1927 perfectamente equipado. Informes de 8 a 9 a. m. Tel. F-1636 y de 11 a 1 en el Teléfono A-2542. 20896 7 my.

SE vende una motocicleta y otros objetos más en Cristo 20, bajos. 20623 5 my.

UN camión Ford de 1 1|2 tonelada, un sinfín en chassis, otro de reparto. Cerro 566 frente a Palatino. 20659 5 my.

SE vende una cuña "Studebaker", en excelentes condiciones. Informan, garage "Miramar", Empedrado No. 1. 20678 10 my.

AUTOMOVIL Packard doce, se vende, por lo que ofrezcan razonable. Lo vendo por no pagar storage. Está en perfecto estado de gomas nuevas, chapa este año. Dueño: M-7552. 20423 5 my.

DODGE Brothers, gomas balón nuevas, ruedas de discos, garantizo su motor. Ganga verdad. Teléfono FO-7942. 20366 6 my.

CAMION FIAT

Se vende uno, cerrado, acabado de pintar, propio para panadería, tostadero de café, o reparto de víveres, por falta de local se vende en $100. Véase en Depósito del Ron Castillo No. 76. 20385 6 my

CAMION Stewart 2 1|2 toneladas con carrocería de rejas, cerrado, con poco uso preparado para trabajar, se vende barato, pero al contado. Velázquez y Guasabacoa. Luyanó. Teléfono I-2796 20477 6 my.

VENDO un automóvil cerrado Overland nuevo, seis cilindros, cinco pasajeros, goma repuesto y chapa particular. Calle L. número 125, entre Línea y 13. Vedado. 20071.—6 My.

SE vende un Ford Limousin, en muy buenas condiciones, se da barato. Oquendo número 73, entre Sitios y Peñalver, garage. Telf. U-4573. S. 2399 5 My.

VENDO un Buick ligero; está mejor que nuevo seis cilindros; se puede ver en el Parque Albear. 18975 8 my

AUTOMOVILISTAS. Compramos autos de todas marcas y vendemos verdaderas gangas, damos grandes facilidades de pago; pagamos en efectivo todas nuestras compras. Véanos a todas horas. Garage "Doval y Pombo". Morro 5-A. Teléfono A-7055. E 111 Ind 1 en

OCASION

Por ausentarse su dueña se vende un elegante Packard cerrado o se cambia por un solar o casa. Admito diferencia o la doy. Morro 5 A. Garage. M. Dono. E 311 ind 1 fb.

CUNINGHAM, tipo Sport, 5 pasajeros, flamante, a toda prueba, se vende muy barato. También se vende un Essex en magníficas condiciones. Agencia Hupmobile. García y García. Prado 23. 19825 7 my.

SE vende un automóvil Fiat, de 5 pasajeros, casi nuevo, en $1.000. Informan: Alejandro Castro. Teléfono I-2560. S 2382 5 my.

(40)—Reparaciones y Accesorios

CHAUFFEUR a usted le interesa saber que puede comprar su cámara por solo un peso. También tenemos un surtido de gomas de todas medidas que la vendemos a como ustedes quieran. Infanta 42 esquina a Universidad. Tel. A-3621. 20447 7 my.

(LL) DINERO EN HIPOTECAS

(41)—Se ofrece

FACILITO hasta 5,000 pesos sobre "condominio" "nuda propiedad", "usufructo", "2a.", "3a." y "4a." hipotecas, también facilito a los herederos forzosos hasta 1,000.00. Julio E. López. Obispo 34. 20908 11 my

DINERO E HIPOTECAS

SE facilitan directamente 3,500 pesos en hipoteca, módico interés, sólida garantía. Más informes Gervasio número 70. S 2524 9 my.

EN hipoteca $500 a $5.000, sin comisión, Habana, Repartos. También $8.000 a $50.000. Voy a domicilio. Neptuno 29 "Campoamor" de 9 a 3. Díaz. 20933 12 my

DINERO DESDE EL 4 0|0 AL 7 0|0

Según tiempo, garantía, sitio, le encontraremos siempre una solución que le acomode. Presente su solicitud al señor Falber o Roque. Altos botica Sarrá. Informes: Teléfonos A-4358 ó M-6263. E 883 Alt 15 d 10 ab

DINERO FACILITO

hipotecas, pagarés, ventas y toda garantía. Operaciones rápidas. Orbón, Cuba 32.

Negocios prácticos, cien pesos producen cinco mensuales, bien garantizados. La Cooperación, Cuba 32.

Dinero facilito sobre participaciones, condominio propiedades en la Habana. Cuba, 32, Orbón. 20940 14 my

70 mil pesos. Tengo esta cantidad para invertir al 7 y 1|4, Habana, Vedado. También fracciono. J. Delgado, Chaple 2. Teléfono I-4571 y A-1329, de 11 a 12. 20 804 9 My

DOY cantidades (chicas) en hipoteca para los Repartos. Hago la operación de un día para otro. No trato con músicos. Chacón 2. Departamento 109. Teléfono M-4837. 20870 6 my.

DINERO. Tengo para colocar en hipoteca cualquier cantidad, desde el 7 por ciento en adelante. José G. Ibarra, Cuba 49, Notaría del Dr. Lamar. 20820.—7 My

PARA hipoteca. En Jesús del Monte y Víbora, doy las siguientes cantidades $5,000 al 8 y medio; 3,000 al 8; $2,300 al 10; $1,500 al 10; $2,000 al 10; $18,000 al 7 y medio para la Habana o Vedado; $8,500 al 9 por ciento para Jesús del Monte. Paz y Zapote, letra K, de 11 a 1 y 6 a 9. Santos Suárez. López. 20833.—6 My.

DINERO EN HIPOTECA

No pierda tiempo ni pregone sus negocios, se le facilita esta oficina, desde 6 y medio por ciento, cantidades desde 2,000 a 200,000 pesos, estricta reserva. García. Oficios número 18. A-9417 y M-7307. S 2459 12 my.

DINERO para hipotecas. Trato directo. También para fabricar. Fernando C. Mesa. Realtor. Empedrado 34, Apartamento 25. Tel. M-2549 E 638 Ind 10 m.

RAVENA

Da dinero en hipoteca, compra y vende fincas urbanas y rústicas. Oficina: Aguiar 101. Notaría de Rojas. Teléfonos A-2594 o I-5136. 18109 18 my.

CLAUDIO R. ARELLANO

Dinero en Hipoteca

Tel. A-8297 Cuba. 50.

E. 53 Ind. 1 En

HIPOTECAS

En grandes y pequeñas cantidades, en primera y segunda hipotecas al mejor tipo de plaza, sobre casas construidas y en construcción en la Habana, Marianao y sus repartos; también sobre fincas rústicas y solares yermos, brevedad y reserva, Martínez y Prieto, O'Reilly número 23, de 10 a 12 y de 3 a 5. Teléfono A-6951. E 170 Ind. 1o. En.

DINERO para hipotecas. Trato directo. También para fabricar. Fernando C. Mesa. Realtor. Empedrado 34, Apartamento 25. Teléfono M 2549. E 638 indf. 10 m.

DINERO

En pignoraciones sobre joyas, interés económico, en todas cantidades, "La Nueva Mina", de Bahamonde y Fernández, sucesores de Ricardo Rivera. Bernaza 8. Teléfono A-3662. 0 992 30 d 2 my

NECESITO primera hipoteca $4.000, pago el 12 o|o, Calzada Puentes Grandes 132, casa mampostería, mide 860 metros. José Marrero. Aguiar 45. Tel. A-7672 y U-4541. 20382 6 my.

(42)—Se toma

EN primera hipoteca se toman seis mil pesos sobre casa en la Habana con establecimiento, también se vende barata una en el Malecón. Informa el dueño Tel. M-6647. 20875 5 my.

GRAN OPORTUNIDAD

Por tener varios negocios y estar la casa abierta hasta las dos de la madrugada solicito un socio que disponga de dos mil pesos, que sea honrado para ponerlo al frente de mi bodega, cantinera y lunchera que vale $15,000. Informan su dueño. Teléfono U-2975. No quiero corredores ni palucheros. S-2412 8 my.

(N) COMPRA-VENTA DE OBJETOS VARIOS

SE vende una sobrecama de Randa antigua; puede verse en Concepción número 1, Cerro, frente al Parque Tulipán, Tel. A-3159. S 2502 19 my

GANGA colosal. Armatostes estanterías nuevos muebles de oficina, archivos, máquinas y ventiladores. Oportunidad. Monte 248, Droguería. 20909 10 10 my

SE vende una caja contadora, marca hasta cien pesos nueva N 77; se da barata. Informan en la calle Corrales número 11. Pregunten por el dueño. 20758.—9 My.

MAQUINA de escribir marca L. C. Smith & Bros Typewriter No. 8. Se vende barata. Prensa 24, por Santa Teresa (altos), Cerro. 20976 6 my.

ATENCION

En $75.00 vendo una pesa Fairfan; pesa de 1 a 6.000 libras, en perfecto estado. Para más informes, A-9681 o Díaz Blanco, 2. S 2495 7 my

10 CENTAVOS
DE 7 A. M. A 4 P. M.; Y DE 4 A 10 P. M.
15 CENTAVOS

SOLICITUDES DE TRABAJO: DIEZ CENTAVOS
DEPARTAMENTO DE ANUNCIOS CLASIFICADOS

10 CENTAVOS
DE 7 A. M. A 4 P. M.; Y DE 4 A 10 P. M.
15 CENTAVOS

M.E.C.D. 2016

COMPRA-VENTA OBJETOS

CONTADORA "National", color caoba. Clase 900, impresora de Cinta de detalle y de Nota de venta. En excelentes condiciones, se vende una, que registra hasta $99.99, con dos gavetas, en precio muy módico. Pueda verse en calle Santos Suárez No. 104, entre Dureje y San Julio, de 8 a 11 a. m. y de 1 a 4 p. m. 20899 6 my.

VENDO seis vitrinas sanitarias propias para médicos. Dentistas o barberías. Campanario 102, bajos. 20799.—11 My.

SE vende gran estantería con espejo, muy elegante, y dos vidrieras engrampadas de ocho y seis pies, tienen cuatro meses de uso. Se deja todo sumamente barato. Tratar: O'Reilly 73. 20775.—10 My.

VIDRIERA para dulces como de 2 metros, en buen estado, se desea comprar. Castillo 53. Teléfono M-1910. 20628 5 my.

SE vende un billar con un año de uso con tres bolas nuevas, su taquera. Informan Real número 10, Lisa, Marianao. Telf. F.O.-7904. 20497 10 my.

SE vende una máquina de sumar "Dalton" y otra de escribir Remington, y un Diccionario Enciclopédico Hispano-Americano, todo completamente nuevo y muy barato. San Rafael 141, esquina a Oquendo. 20298 5 my

SE vende barata máquina de sumar Burroughs, de 7 columnas, en estado nueva. Acosta 39. Tel. A-4969. S 2513 9 my

BARANDA MOSTRADOR

Se venden dos, de cedro y caoba, midiendo una 14 pies de largo y la otra 11 pies. Propias para oficina o almacén. Véanse en Ron Castillo. Amargura 75. 20386 6 my.

CAJA DE HIERRO CAUDALES

Se vende una con doble puerta, de las dimensiones siguientes: 26 3|4 por 23 1|2 por 34. Véase en Ron Castillo. Amargura 75. 20387 6 my.

CAJAS VACIAS PARA ENVASAR

Se venden 500 cajas vacías, nuevas de 12 por 12 por 8 3|4, de fondo, propias para confituras, velas, chocolates, jabón, afil etcétera. Véanse en Ron Castillo. Amargura 75. 20388 6 my.

MILLO negro. Vendemos en todas cantidades, cosecha del año en curso, también tenemos carbón vegetal y leña. Granja "La Ofelia". Carretera de Batabanó, kilómetro 15 al 16. La Guásima. Pregunten por Valentín. 19332 10 my.

COMERCIANTES

Vendemos Registradoras National de todos modelos, niqueladas y de caoba. Otras marcas desde $25.00. Máquinas de escribir desde $15.00, O'Reilly y Villegas, Cuchillería. Tel. A-8998. 18799 12 my.

CAJAS DE CAUDALES

A como quiera, vendemos cajas de caudales y contadoras. Apodaca 58 entre Suárez y Revillagigedo.

PARA CAFE Y FONDA

Gran surtido en vidrieras de todas clases cantinas completas, divisiones, sillas legítimas de Viena, nuevas y de uso en perfecto estado, mesas Vitrolite, mármol y madera, magnífico horno para pan caliente y toda clase de enseres. Apodaca número 58 entre Suárez y Revillagigedo.

MUEBLES DE OFICINA

Gran surtido en burós y mesas planas de roble y caoba, archivos de todos tamaños, libreros, sillas giratorias, máquinas de escribir y otros muchos objetos. Apodaca 58 entre Suárez y Revillagigedo.

GUERRA A LOS MUEBLISTAS

Se la hacemos vendiendo barato, juegos de cuarto, sala, comedor y toda clase de muebles buenos y victrolas Victor. Apodaca 58 entre Suárez y Revillagigedo.

VERDADERA GANGA

Encontrará en esta casa el que necesite montar una oficina de lujo. Tenemos una reja con todos sus accesorios, propia para oficina en gran escala o Banco. Véanos. Apodaca 58 entre Suárez y Revillagigedo. 19423 5 my.

(Ñ) ENSEÑANZAS

ACADEMIA CORTE PARIS

Unica Sucursal de Madrid. Enseñanza por teoría técnica. Cursos corte y confección. Cursos de corsés y fajas. Cursos de sombreros y de flores artificiales. Se venden métodos de corte. Se da título. Tejadillo 28, altos. Teléfono A-2934. 21145 20 my.

ENSEÑANZA del puro canto italiano, por profesora del Real Conservatorio de Barcelona; canto, $5; piano, 3; Solfeo, 3; pagos adelantados. Compostela 114, altos, esquina Acosta. S 2511 12 my

PROFESOR inglés de Londres, traductor, intérprete, lecciones privadas solamente. Horas 6.30 a. m. a 9 p. m. Diríjase Farnes, Animas 75, 2o. piso. Teléfono A-9164. 21095 7 my.

MANDOLINISTA; clases de mandolina, banjo, bandurria, laud, mandole, guitarra. Marcelino Valdés Alvarez, a domicilio o en Estrada Palma y Goicuria. Teléfono I-7144. 20793.—6 My.

COMPETENTE y práctica profesora titular de solfeo y piano; se ofrece para dar clases en su casa y a domicilio. Teléfono F-4306, 6, número 28, esquina a 15, Vedado. S 2478 19 my

PROFESORA de piano, da clases; en su casa $4.00, a domicilio $6.00; plan conocido y rápido; exámenes cada seis meses. M-6270, de 9 a 2 y de 6 a 10 p. m. S 2266 10 my

BAILES — WILLIAMS, M-3643

Clases particulares hasta aprender cinco bailes de salón distintos que usted quiera, $10. Bailes españoles. No academia. Casa particular. Apartado 1033. Teléfono M-3643. Prof. Williams. 16664 9 mz.

INGLES

Profesor acreditado tiene algunas horas libres. Teléfono M-6468. Profesor acreditado tiene algunas horas libres. Teléfono M-6468. Profesor acreditado tiene algunas horas libres. Teléfono M-6468. 17363 13 my.

ALEMAN, Inglés, profesor Kolmer. Oquendo 23 1|2. Teléfono U-3067. 17092 11 my

Academia de inglés "ROBERTS"

MALECON 31

LAS NUEVAS CLASES PRINCIPIARAN EL DIA 3 DE MAYO

Clases nocturnas seis pesos mensuales. Clases particulares por el día en la Academia y a domicilio. ¿Desea usted aprender pronto y bien el idioma inglés? Compre usted el METODO NOVISIMO ROBERTS, reconocido universalmente como el mejor de los métodos hasta la fecha publicados. Tercera edición pasta, $1.50. E 331 Ind 5 feb

ENSEÑANZAS

ESTUDIO
MARIANO MIGUEL

ESCUELA LIBRE DE PINTURA

PREMIADO en la Exposición Nacional de Bellas Artes de Madrid, de 1904. Expositor de "Societé de Artistas Franceses" de París, 1893. Diploma de Honor del Salón de Otoño de la Asociación de Pintores y Escultores de Madrid 1924. Jurado del Concurso Aguasfuertes del Círculo de Bellas Artes, Madrid, 1922.

Clases de Pintura, Estética y procedimiento del color, Aguafuerte, Repujado en cuero y metal Batik. Clases especiales para Arquitectos, Militares y profesores de Magisterio

ESTUDIO

Edificio del

DIARIO DE LA MARINA

Telf. F-3363.

E. 53 Ind. 1 En.

SEÑORITAS Profesoras de Piano, incorporadas Conservatorio Medina, dan clases en su casa y domicilio. Plan de enseñanza moderno método rápido. Tel. I-5397. 20618 22 my.

INGLES por ex-catedrático de la Universidad de Pennsylvania. Comprométome enseñarlo en seis meses. Seriedad y honradez. Preparo para Instituto. Teléfonos M-6532 y A-1584. 20499 4 my.

INGLES, francés, correspondencia, Teneduría de libros, cálculos mercantiles. Precios excepcionales, clases a domicilio y en Edificio La Metropolitana. Departamento 442. Teléfono M-7829. 20398.—11 My.

PROFESOR MERCANTIL

Clases de Teneduría de Libros, Cálculos mercantiles, Ortografía práctica, Mecanografía y Taquigrafía Pitman, a cargo de un experto contador. Hora especial para comerciantes que deseen llevar sus propios libros y para alumnos adelantados. Clases por correspondencia. Método práctico y rápido. Aguila 105, altos. 20311 15 my

SOLFEO Y PIANO

Competente y práctica profesora, incorporada al Conservatorio Falcón, se ofrece para dar clases a domicilio. Sol No. 2 altos. Teléfono A-7070. 20290 6 my

ACADEMIA "FIORENZANO"

Consulado 85. Teléfono A-1049. Esta Academia se distingue por la seriedad y competencia del profesorado, por la eficacia del sistema de enseñanza y el orden que reina en sus aulas.

COMERCIO

Teneduría de Libros, Aritmética, Taquigrafía en inglés y en español, Mecanografía, Ortografía y Redación Mercantil.

IDIOMAS

Inglés, Español, Francés y Alemán. Con toda veracidad podemos afirmar que en este plantel usted puede aprender cualquiera de estos idiomas con prontitud y perfección.

1a. y 2a. ENSEÑANZAS

Instrucción Primaria, Preparatoria y Bachillerato. Clases diurnas y nocturnas. 20310 5 my.

GRAN ACADEMIA COMERCIAL DE IDIOMAS, TAQUIGRAFIA Y MECANOGRAFIA, UNICA PREMIADA EN EL CONCURSO PROFESIONAL CELEBRADO EL 28 DE MAYO DE 1922. COLEGIO ELEMENTAL Y SUPERIOR. DIRECTOR: LUIS B. CORRALES. LOMA DE LA IGLESIA DE J. DE MONTE. TELEFONO I-2490, CLASES DE DIA Y DE NOCHE. INTERNOS. EN TODAS LAS LIBRERIAS Y EN ESTA ACADEMIA SE VENDE LA UNICA ARITMETICA MERCANTIL, PRACTICA, CON PROBLEMAS DE TENEDURIA DE LIBROS. MAS UTIL Y MAS BARATA QUE SE CONOCE.

E. 55 Ind. 1 En

¿QUIERE GANAR $150.00 EN ADELANTE?

Aproveche su tiempo, que no le pesará.

TENEDURIA, CONTABILIDAD Y ANALISIS

Empiece llevando un juego completo de libros, pues es ciencia esencialmente práctica y abandone las teorías confusas. Curso y experiencia en tres meses

TAQUIGRAFIA "PITMAN"

(EN ESPAÑOL E INGLES)
EN TRES MESES TITULOS DIRECTOS AUTORIZADOS POR ISAAC PITMAN & SONS
INGLES, MECANOGRAFIA, ARITMETICA, MERCANTIL, CALIGRAFIA ORTOGRAFIA, ETC.

Garantizamos magnífico empleo. Graduados colocados este mes: Andrés Pérez, Amelia López, Carlos Weiss, Armando Lens y otros

ATENCION ESTRICTAMENTE INDIVIDUAL
(También por correspondencia)
E. F. TIZOL
(Perito taquígrafo contador)
Profesor del Comercio
Teléfono M-6794
Nueva del Pilar 31, esquina a Clavel, cerca de Cuatro Caminos.
20547 1 jn.

ENSEÑANZAS

PROFESORA titulada de corte y costura, sistema Martí, se ofrece para dar clases a domicilio y en su casa, también da clases de bordados a máquina. Teléfono F-5016. 19715.—6 Ab.

COLEGIO "SAN ELOY"

Primera Enseñanza, Preparatoria, Bachillerato, Idiomas, Carreras Especiales y Comercio. Se admiten internos, medio internos y externos. Clases diurnas y nocturnas. Dirección: Primelles 20, Cerro, Habana. Teléfono I-6002. Pida prospectos.

E 339 Ind 4 fb

CURSO de verano Mayo-Septiembre. Vista la ventajosa posición topográfica de nuestro Colegio donde jamás hay calor, hemos recidido inaugurar un curso de verano desde el 2 de Mayo al 30 de Septiembre próximo venidero. Academia de Comercio con taquigrafía y mecanografía y Academia de Música (diurna y nocturna) con un profesorado inmejorable y unos precios sumamente módicos. Medios pupilos $10.00; pupilos $18.00, Externos según grado, desde $2.50 en adelante. Pida informes, Colegio "Martí", calle C. esquina a 11, Reparto Batista, F. J. Paez, Director. Nuestros éxitos garantizan esta oferta. 20345 5 my.

ACADEMIA DE FRANCES, PIANO Y LABORES DE MANO

Se dan clases a domicilio y en la academia, con profesor y profesora titulados de París. Inmejorables referencias, se hacen traducciones. Calle 4 número 253 entre 25 y 27. Tel. F-2658. E 342 Ind. 4 Feb.

PROFESOR de inglés, da clases por la noche en su domicilio. Método rápido y sencillo. Cuba, número 89, segundo piso, derecha. 20078.—9 My.

COMPETENTE PROFESORA

da clases de instrucción elemental. También va a domicilio. Teléfono I-4761. 18459 5 my.

INGLES

Enseñado por señorita americana. Sorprendentes resultados en pocas semanas. Garantiza el discípulo leerá, escribirá y hablará el nglés en breve tiempo. Lecciones a domicilio también. Miss Kapan, Belascoaín 98. M-1194. 16333 8 my.

INGLES, TAQUIGRAFIA

Mecanografía, matemáticas, dibujo lineal y mecánico. Enseñanzas a domicilio por el profesor Heitzmar. Reina 30, altos. Honorarios, $10. mensuales. Se dan más informes por escrito o personal. 18757 21 my.

COREOGRAFIA

Danza noble, (Escuelas clásicas. Variaciones). Danza característica (arreglo de solos). Pantomima y preparación para arte dramático y cinema. (Alumnos de Coreografía solamente). Lecciones individuales. Arreglo de conjuntos. Teléfono M-6468. 18991 9 my

(O) HOSPEDAJES

(45)—Hoteles

HOTEL "MAISON ROYALE"

Calle 17, esquina a J., Vedado. Situado en el mejor punto del Vedado. Tranvías a la puerta. Habitaciones frescas y ventiladas con baños, agua caliente a todas horas. Excelente comida. Se alquilan cuartos. Se admiten abonados al restaurant. 20828.—31 My.

HOTEL BRAÑA

Casa ideal para familias, todas las habitaciones con baño privado. Alquilo con o sin muebles; con o sin comida. Animas 58. Teléf. A-6787 19970 30 my.

HOTEL Harding, Crespo 9. Se alquilan espléndidas habitaciones amuebladas con exquisito gusto y confort desde veinte y ocho pesos en adelante mensual, agua caliente y fría a todas horas. Restaurant propio a precios reducidísimos. Venga y compruebe esta ganga. 19997 6 my.

HOTEL BILBAO

Neptuno números 1, 3 y 5. Tel. A-9041. Todas sus habitaciones con balcón a la calle; agua caliente y fría; baños privados; comida a la española y a la cubana. Precios sin competencia y trato esmerado, estricta moralidad. Pensión completa o solo habitación. Tiene elevador. 20042 28 my.

AVISO

El Hotel Roma, de J. Socarrás, se trasladó a Amargura y Compostela, casa de seis pisos, con todo confort, habitaciones con baño, agua caliente a todas horas, precios moderados. Teléfonos: M-6944 y M-6945. Cable y Telégrafo Romotel. Se admiten abonados al comedor. Ultimo piso. Hay ascensor. E 35 Ind 1 en.

HOTEL TORREGROSA

Compostela número 65, Obrapía. Teléfono A-2426. Cable Ancalafá. Situado corazón distrito comercial bancario, oficinas; dos cuadras Parque Central. Lujosas habitaciones, baños privados, agua caliente, fría elevador, plan europeo, americano, desde $2.50. E 468 Ind 27 feb

HOTEL MANHATTAN

Situado en el mejor lugar de la ciudad en la unión de las tres grandes Avenidas de San Lázaro, Belascoain y Malecón, preciosos cuartos y apartamentos; precio sumamente económicos por dias, semanas y meses con o sin comida, buena cocina, servicio completo, Teléfono M-7924. S-2374 6 my.

HOTEL VANDERBILT

Espléndidas habitaciones, con baño privado, propias para familias estables. El punto más saludable de la Habana. Loma de la Universidad. Neptuno 309, esquina a Mazón. S. 2120. 12 My.

HOSPEDAJES

HOTEL FLOR DE CUBA

Ventiladas habitaciones amuebladas desde 15 pesos en adelante, todas con agua corriente, timbre y alumbrado eléctrico; baños agua caliente y fría. Monte 10. Entre Aguila y Amistad. A-2261. 19012 8 my.

HOTEL MAJESTIC INTERESANTE

Es cosa que sorprenden los precios de este magnífico hotel para las necesidades del pueblo habanero. Como consecuencia del cambio del restaurant y de la nueva administración, podrá usted encontrar aquí los precios más económicos de toda la Habana. Admitimos abonados al restaurant. Habitaciones con servicios privados, desde 30 pesos en adelante. Teléfono U-1081, Belascoaín 5. 20741.—14 My.

HOTEL COLON

Villegas 110, entre Muralla y Sol. Las habitaciones más frescas, amplias y bien amuebladas con elevador de $25.00 a 35.00 por mes por día de 1.00 a 2.00. hay restaurant, orden y limpieza. Teléfonos M-6305, M-5037. 19757. 12 My.

THE SAVOY

NO SE NECESITA IR AL NORTE para pasar un verano agradable. La loma del Vedado reune todos los atractivos de los pueblos veraniegos americanos: cines, clubs, paseos, y a poca distancia baños de mar, Yacht Club, Tennis Club, Golf, Hipódromo, etc. En esta casa "The Savoy" los precios son muy módicos. INCLUYENDO TRES EXCELENTES COMIDAS DIARIAS, en mesa independiente para cada familia. Todas las habitaciones con ventilación directa. Baños a disposición de todos los huéspedes; cuartos con baño particular. A media cuadra de los tranvías de la calle 17, dos y media cuadras de los tranvías de la calle 9 (Avenida Wilson); doce minutos del Parque Central, tiendas Teatros, Bancos, etc.

F. esquina a 15. Vedado. Telf. F-5270
LA CASA DE LAS ESTATUAS

E 159 Ind. 15 En.

(46)—Casa de Huéspedes

MALECON 25, altos, huéspedes, la mejor casa para familias, preciosa terraza, habitaciones hermosísimas y bien amuebladas, confort moderno, comida exquisita, absoluta moralidad. Precios moderados. 21140 15 my.

NUEVA casa de huéspedes. San Miguel 43 con vista a San Rafael, al lado de "El Encanto". Se ofrece muy buena comida y un excelente servicio en general. Se cambian referencias. 21049 9 my.

SARANAC LAKE, NEW YORK
EL MEJOR LUGAR PARA ENFERMOS DE LOS PULMONES

Gran casa de huéspedes española. Desde 20 pesos semanales, incluyendo todo gasto. Magnífica comida. Despreocúpese del idioma. Para más informes diríjase a Mr. A. González. P. O. Box número 312. Saranac Lake, New York. 20639 1 Jn.

CASA DE HUESPEDES

Galiano 117 esquina a Barcelona, alquilo habitación amueblada vista a la calle propia para dos, doy comida y desayuno, es casa de moralidad. Telf. A-9069. 20622 14 my.

GRAN CASA DE HUESPEDES

Zulueta y Teniente Rey, altos del café Oriental, tenemos apartamentos con vista a la calle, muy frescos y ventilados, comida si lo desean, del restaurant. Se admiten abonados. Telf. A-1628. 15943 5 My.

CASA DE HUESPEDES

Alquila habitaciones amuebladas con todo servicio, altas y bajas, muy ventiladas, con y sin comida, precios reajustados, mucha moralidad. Baños a todo confort. Manrique 123 entre Reina y Salud. 17345 13 my.

CASA DE HUESPEDES

En Galiano 84, altos café "La Isla" encontrará lo necesario para su comodidad; economía, moralidad, buen trato y excelente comida, habitaciones frescas y ventiladas con baño privado. 18589-90 20 my.

CASA de huéspedes, se alquilan habitaciones y departamentos con agua corriente y muy frescas, precios módicos y ascensor. Prado 113, frente al Capitolio. 20107.—7 My.

LA MILAGROSA

Gran casa de huéspedes. Espléndidas habitaciones a la calle con sus servicios. Hay dos departamentos grandes a $30 y $35, con comida para dos, $80 y $85. Teniente Rey 38, esquina Aguiar. Tel. M-7519. 19457 6 my

LINEA HOUSE

Gran casa de huéspedes. Línea, número 28, entre J y K. Teléfono F-4316, frescas, amplias y cómodas habitaciones, se alquilan con toda asistencia. Buen trato, buena comida y precios económicos, muy cerca de los baños de mar. 19719.—12 My.

(P) PARA LAS DAMAS

SILVIA. Peluquera. Exclusiva para las damas. Va a domicilio. Corte de melena, 60 cts. Arreglo de cejas, 60 cts. Manicure, 60 cts. Tel. A-0187. 20918 8 my

SE hacer bordados en máquina. Clases en mi casa y a domicilio. Condesa y Lealtad, primer piso. 20585 5 my.

JUSTINA
PELUQUERA-MANICURE

Corte de melenas perfecto, arreglo de cejas, manicure. Servicio 60 centavos. Exclusivamente a domicilio. Tel. M-1475. 20525 1 jn.

PARA LAS DAMAS

PELUQUERO a domicilio. En cortes de melenas, exclusivamente para las damas. Una 60 cts. Más de una 50 cts., Ondulado, $1.00. Niñas: 40 cts. A-0137. A. Mora. 20919 8 my

PELUQUEROS Cuizop a domicilio 60 centavos, niños 50 centavos. Telf. M-9574. Llame co ntiempo. S 2454 7 my.

SOMBREROS para señoras y niñas: Tenemos la mejor colección para este verano. Mandamos encargos al interior, pueden solicitar catálogo. Necesitamos sombrereras que sepa nbien el oficio. La Dalia. Prado 106. 20019 13 my.

MECANICO, limpia y arregla máquinas coser, cocinas gas y calentadores. Precios: un peso cada cosa. Tel. A-4519. F. G. Santos. 20294 10 my

MANICURE-PEINADORA

¿Queréis tener las manos bonitas y elegantes? Llamen a Tomasa Martínez, que es la manicure y peinadora predilecta de la alta sociedd. A-0810. 16363 8 my.

LEA, FIJESE, GAS, $1.00

el arreglo de su cocina $1.00 el calentador quito tizne agua y doy fuerza al gas. E. Pochet Villegas 40. A-6547. 19216 10 my.

PELUQUERA, PEINADORA Y MANICURE

Se ofrece exclusivamente a domicilio, melenas, 40, rizado Marcel 50, manicure 40, arreglo de cejas 40, se dan masajes con los productos Boncilla; será usted atendida con esmero y prontitud llamando al teléfono I-3523. S 2143 13 my

ACADEMIA DE FRANCES

Para señoras y señoritas cursos colectivos y de conversación, recomendados a las familias gracias al estímulo de cada una para adelantar a las demás estos cursos resultan muy interesantes. Cuota 7 pesos al mes. Línea entre L y M. Vedado. Teléfono: F-3165. 17932 17 my.

SI DESEA vender su mantón, se lo compro, pagándole más que nadie; y si necesita uno de lo mejor, se lo vendo más barato que nadie. Concordia 8 y Aguila. Tel. M-9392.

CORTE de pelo a sus niños por expertos peluqueros, estilo americano y francés. Niños 50 centavos; niñas modelos Garzón, Ninón, Juana de Arco, 50 cts. Señoritas 60 cts. Peluquería PILAR, Aguila y Concordia. Teléfono M-9392.

FUERA canas. Obtenga un hermoso color negro o castaño, usando La Favorita, tintura instantánea vegetal a base de Quina. Estuche $1, De venta en boticas y sederías. Depósito: Peluquería PILAR, Aguila y Concordia. Teléfono M-9392.

PARA rizar su melana. Tenacillas Marcel, 60 cts.; rizadores alemanes 5 cts; redecillas 20 cts, crepé 30 cts.; ganchos, 5 cts. Tintura La Favorita $1.00. PILAR, Aguila y Concordia. Teléfono M-9392.

PILAR, Peluquería de señoras y niños; peinados $1; masajes 50 cts.; manicure 50 cts, lavado de cabeza, 50 cts; teñido del cabello desde $5. Corte de melenas 50 cts, Trenzas, moños, postizos, cabello. Aguila y Concordia. Teléfono M-9392.

MANTONES de Manila; mantillas, peinetas españolas; todos colores; trajes típicos de todas naciones y pinturas, maquillaje para artistas de teatro y cine. Alquiler de disfraces para Carnaval; pelucas y trajes para compañías de teatro y aficionados. PILAR, Concordia 8 y Aguila. Teléfono M-9392. 19561 26 my.

(Q) COMPRA Y VENTA DE INSTRUMENTOS DE MUSICA

REALIZAMOS Pianolas y Pianos alemanes, muy buenos y baratos, al contado y a plazos. D. Ruisánchez, y Ca. Angeles y Estrella, teléfono A-2024.

VENDO piano poco uso $200.00 costó hace 5 meses $450.00, armario librero muy antiguo una obra de arte, costó $750.00, lo vendo por $300.00. Urge venta, me embarco. Alvarez. Paseo de Martí No. 27. 21050 9 my.

REALIZAMOS pianolas y pianos recién importadas de Alemania, al contado y a plazos cómodos. D. Ruisánchez y Ca. Angeles y Estrella. Teléfono A-2024. 20771.—6 My.

VENDO por estorbarme, un buen piano, color caoba, lo doy sumamente barato; clavijero de bronce, cuerdas cruzadas, tres pedales y sordina, es de buena marca. Tiene banqueta. Lagunas 19, bajos, entre San Nicolás y Manrique. 20306 6 mz.

VENDO piano, todo de caoba, garantizado contra el comején, nuevo, sin uso ninguno, no compre ninguno nuevo ni de uso sin ver éste; precio sin discusión. Marqués González 26, entre San Rafael y San José. 20305 6 my

LIQUIDAMOS

Un piano antomático de un cuarto de cola, es eléctrico y de lo más elegante, una pianola reproductora Welt Mignon, una para cine y varios pianos de veinticinco pesos en adelante. Rubal y Blanco. Suárez 52. 20887 6 my.

PIANOLA Stowers completamente nueva, funcionamiento perfecto y garantizada sin comején. Se da muy barata, con muchos rollos y banqueta. San Rafael, 141, esquina a Oquendo. 20299 5 my

VENDEMOS a plazos pianos nuevos 10 pesos mensuales y autopianos a $15 mensuales, Victrolas Ortofónicas Victor de todos los modelos a plazos muy cómodos. Universal Music Comercial Company. San Rafael y Consulado. Teléfono A-2930 17617 16 my.

INSTRUMENTOS DE MUSICA

AFINADOR de pianos. Experto en autopianos, W. H. Smith. El mejor en Cuba.

¡INDUDABLEMENTE!

Animas 35. Teléfono M-7478. Habana E 57 Ind 1 en

VENDO pianola eléctrica de pedales y expresión, casi nueva con acción de Luxe. Un piano muy bueno y de elegante presencia. Muy buenos y muy baratos. Pida precios a Manuel Domínguez. Zulueta 36 y medio por Dragones. Tel. M-4717. 20491.—11 My.

PIANOS, pianolas e instrumentos al contado y en plazos módicos. Música impresa y estudios para todos los conservatorios. Pianos de alquiler, aficinaciones y reparaciones. Calidad y bajo precio. Viuda de Carreras y Ca. Prado 115, Telf. A-3462. E 64 Ind 1 en

AUTOPIANOS, Victrolas ortofónicas y pianos, a plazos, desde $10. Pianos de alquiler, afinación y reparación de pianos y victrolas, trabajos garantizados; precios reducidos. Discos, rollos, rolleros, saxofones, drums, guitarras, violines, banjos, banquetas, victrolas portátiles. Gran taller de reparación de pianos, autopianos, fonógrafos y afinaciones. Llamen al Tel. A-4368. M. G. Salas. San Rafael No. 14. 19700 27 my

VENDO 3 vidrieras de Vitrolite de un metro y medio de largo modernas; y dos divisiones de cristal de cedro de 4 metros de largo, no reparo en precio. Villegas 6. Teléfono A-8054. Losada. 19870 5 my.

REPARACIONES

y afinaciones de pianos y autopianos hemos montado un taller con todos los adelantos, dirigidos por competentes expertos, garantizamos nuestro trabajo precios módicos. Universal Music Co. San Rafael y Consulado. Tel. A-2930. 17616 14 my.

(R) MAQUINARIAS

(49)—Venta

MAQUINARIAS

Barata bomba, centrífuga, acoplada con motor. Tel. I-2511. 20985 11 my

SE VENDE

Aplanadora de doce a catorce toneladas; es de uso y está como nueva. Germán Gil. Edificio de Abreu 306, Habana. 21011 14 my

VENDO motor Nenn Severin 15 H P de muy poco uso, en $400, líquido mosaicos por la mitad de su valor. Apartado 798. Teléfono X 1559. 20927 8 my

CALENTADOR marca (Ruid No. 30), con su depósito termo de 20 galones; costó $190; se da en $90; está casi nuevo. Informes, M-5803. 20258 7 my

SE VENDE MAQUINARIA

de hielo 15 toneladas seis meses de uso fabricante Frick. Informa J. González, calle B y 10, Almendares. Telf. F.O.-1711. 19214 10 my.

(S) MUEBLES Y PRENDAS

(51)—Compra

COMPRAMOS TODA CLASE

de muebles, pagando más que nadie, llame al teléfono M-8285. S 2530 20 my.

COMPRAMOS MUEBLES

Modernos de todas clases, los pagamos más que nadie, avise al A-7795. 19688.—27 My.

COMPRAMOS MUEBLES

De todas clases, máquinas de coser y escribir, cajas de hierro, muebles de oficina, neveras y victrolas.

DINERO

Sobre joyas a módico interés, Suárez 3.

LA SULTANA Teléf. M-1914 19589 26 my.

COMPRAMOS MUEBLES

de uso modernos, pagándolos a buen precio. Damos dinero sobre joyas a módico interés. La Casa Riguera, Belascoaín 74, teléfono A-4806. 18999 8 my

(52)—Venta

FAMILIA americana vende, por embarcarse, todos mbuebles apartamento incluyendo 8 piezas juego sala de mimbre, juego comedor de nogal, tres juegos dormitorio con escaparates grandes de luna, todo en magníficas condiciones de uso. Teléfono F-2265. 21176 7 my.

GANGA se venden todos los muebles y enseres de una casita propios para matrimonio solo que sean personas de gusto, por la cuarta parte de su valor, por tener que embarcar. Se pueden ver después de las 7 p. m. Crespo 1, último piso. 21127 10 my.

EL RENACIMIENTO

Se esmaltan, doran, barnizan y decoran toda clase de muebles. Tapizamos y reformamos escaparates, pianos y neveras; los dejamos como de fábrica. Especialidad juegos cuarto. El Renacimiento. Costelo y Puentes. San Miguel 182. Teléfono U-3226. S 2527 20 my.

MAQUINA SINGER

Se venden dos máquinas, ovillo central, nuevas. Amistad 52, altos. 17459 5 my

MUEBLES Y PRENDAS

REALIZACION de todos los muebles atrasados y exposición constante de estilos modernos, Renacimiento Español, Luis XVI, dorados y decorados, al contado y a plazos. D. Ruisánchez y Ca. Angeles y Estrella. Telf. A-2034. S 2519 7 my.

POR tener que embarcarme vendo muebles muy baratos para un matrimonio. Informan teléfono I-2201. S 2453 4 my.

SE venden comedor Renacimiento doce piezas, dormitorio japonés nueve piezas, otro dormitorio arte decorativo nueve piezas, tres meses de uso, todo caoba, lujosa fabricación del país, vajillas, loza, cristalerías, menajes, cocina, alfombras, cojines cortinajes, lámparas de bronce, etc. Verlo de 10 a 6 tarde. Urgente. Aguila número 97, tercero. 20609 9 my.

MUEBLES DE OCASION

por lo que den se venden todos los muebles de esta casa deseamos liquidar en cuatro días, juego de sala 35 pesos, de recibidor 30 pesos, de cuarto en esmalte 70 pesos, buró cortina moderno 48 x 30 en 22 pesos, uno de mimbre bueno ocho piezas 55 pesos, un escaparate de tres cuerpos todo cedro con luna 45 pesos, sillones de caoba buenos 6 pesos el par, escaparate de cedro en 10 pesos. Nevera de hierro cómoda esmaltado marfil, bastoneras, sillas y sillones, juego de comedor, aparador a 10 pesos, muchas piezas sueltas un par de butacas para oficina y dos sillones todo en 17 pesos. Muchas piezas sueltas todos son muebles de caoba y cedro, todos modernos, todo lo que hay por la tercera parte de su precio. Véalos que le conviene en Infanta 106-F entre San Rafael y San Miguel. 20617 6 my.

POR tenerme que embarcar, vendo un juego de cuarto, un juego de sala y un guarda comidas. Todo moderno. Informes: Colón, 34, altos. Teléfono A-3515. 20789.—6 My.

SE alquilan muebles, se vende a plazos y al contado, compro muebles usados modernos. Suárez, 49, teléfono M-8125. S-2213 18 my.

AVISO

A las familias particulares que deseen arreglar sus muebles, se barnizan a muñeca y se esmaltan y toda clase de reparaciones. Llame al teléfono I-1165, para sus órdenes. 21015 9 my

PARA escritorio y para personas de gusto o médicos de fama se vende un juego de escritorio con adornos de bronce y metal que costó en Francia $1.500.00, se da en $300.00. Véalo en Villegas 6. Losada. Tel. A-8054. 20207 7 my.

LAMPARAS EN GANGA

Se vende una lámpara de sala de bacarat, muy fina, en $300.00. Una lámpara de comedor, Una lámpara de pie de bronce, en $100. mármol de Verona, en $80.00. Puede verse en la Casa Vilaplana. O'Reilly y Villegas.

E. 44 Ind. 1 En.

PARA OFICINAS

Muebles de ocasión. Bufetes planos, burós de cortina, sillas giratorias, archivos y cajas de caudales. Villegas 2, por Bélgica (Monserrate). Losada. Telf. A-8054.

DINERO

No reparamos intereses. Préstamos sobre alhajas y objetos de valor.

LA HISPANO CUBA

Villegas 6, por Avenida de Bélgica, antes Monserrate. Teléfono A-8054.

COMPRAMOS

Muebles de oficina, archivos, máquinas de escribir, cajas de caudales y máquinas de coser Singer, los pagamos bien. Llame al teléfono A-8054, Villegas 6, por Monserrate. Losada. E 31 Ind. 1 En.

LA SEGUNDA COMPETIDORA

Préstamos y almacén de muebles. Se realizan grandes existencias de joyería fina, procedente de préstamos vencidos, por la mitad de su valor. También se realizan grandes existencias en muebles de todas clases, a cualquier precio. Doy dinero con módico interés, sobre alhajas y objetos de valor, guardando mucha reserva en las operaciones. Visite esta casa y se convencerá. San Nicolás, 250, entre Corrales y Gloria. Teléfono M-2875.

RUFINO G. ARANGO

Se compran y cambian muebles y Victrolas, pagando los mejores precios. E 114 ind. 1 En.

GRAN TALLER DE BARNIZAR

Esmaltar y tapizar. Especialidad en pianos y neveras y envases. Teléfono M-2780. Perseverancia 40, por Virtudes. 17091 11 my

VENDO muebles ganga por embarcarme, entre ellos hay una máquina Singer Ovillo Central, todos en buen estado. Informan: Obrapía 14. Café, de 9 a 3. 19705.—5 My.

MAQUINAS SINGER NUEVAS

A plazos y al contado. Clases de bordado gratis. Aceptamos máquinas usadas como parte de pago. Llamar al I-5326; pasamos con catálogo a domicilio. 18595-96 6 my.

MUEBLES Y PRENDAS

LIQUIDAMOS con grandes descuentos todos los muebles atrasados y ofrecemos al público constante exposición en estilos Renacimiento Español, dorados y decorados franceses, chinescos etc.; Joyería, Relojería y objetos de arte. D. Ruisánchez y Ca. Angeles y Estrella. Teléfono A-2024. 20773.—6 My.

GRAN LIQUIDACION DE LA MUEBLERIA "LA ROYAL" Y SE VENDE LA CAJA DE HIERRO

Se liquidan todas las existencias y se cede el local con gran contrato, visite esta liquidación si tiene que comprar muebles que aquí los encontrará por mitad de precio y muebles de todas clases, finos y modestos, camas de hierro, lámparas, todo por lo que den, por tener que vender todo en término de 15 días. Nepptuno 230 entre Hospital y Espada. 19938 5 my.

POR tener que embarcar se venden los siguientes muebles que se dan en proporción: 1 escaparate con dos lunas, 1 cómoda con una luna, 1 mesa noche, 2 camas, 3 sillones de portal, 1 nevera molerna, 1 aparador, 1 mesa redonda, 6 sillas tauretes. Pueden verse a cualquiera hora. Concordia 28, altos. 20487 8 my.

EL HOSPITAL DE LOS MUEBLES

Por poco dinero se esmaltan sus muebles de verde París o aceituna, última creación de esta casa. Esmalto, barnizo, tapizo, envaso y arreglo muebles. Sitios, 4, M-1129. 16615 75 9 my

FABRICA DE ESMALTAR MUEBLES Y NEVERAS

Esmaltamos, barnizamos y tapizamos; esmaltamos neveras a fuego. Manrique 64. M-3122. S 2108 11 my.

DIAZ Y CHAO, S. EN C.

La unica casa que paga más sus joyas en calidad de préstamo, con un módico interés, compramos mueble de uso, pagándolos más que nadie, avise al teléfono U-5154, Neptuno 197 y 199 esquina a Lucena, vendemos muebles a plazos. 13293 20 my.

DINERO

Lo damos sobre joyas y objetos de valor. La casa que menos interés cobra.

MUEBLES

Tenemos variado surtido. No compre sin ver esta casa. El precio lo pone el cliente.

JOYAS

De ocasión, variado surtido

"LA PERLA"

Animas 84, casi esquina a Galiano. 16175 6 my

COMPRAMOS

Pagando más que nadie baules escaparates y de bodega, victrolas, fonógrafos Victor, cajas de caudales y toda clase de muebles. Llame al Tel. M-3288. 15943 4 Mayo.

MUEBLES BARATOS

Ganará dinero si antes de comprar ve nuestro variado surtido en juegos completos y piezas sueltas; juegos de cuarto desde 85 pesos, comedor, 75 pesos, sala, 50 pesos; saleta $50.00; escaparates $10; con lunas, $25.00; camas, $7.00; cómodas, $10.00; sillas, a $1.50; sillones, $3.00 y otros que no se detallan a los precios antes mencionados; también se compran y cambian en

"LA PRINCESA"

S. RAFAEL, 107. Tel. A-6926. E 45 Ind 1 en

"EL ARTE"

Taller de reparación y construcción de muebles, envases y embarques. Especialidad en pinturas, barnices y tapicería. Gervasio 100, casi esquina a Neptuno, Tel. U-5243. 18969 26 my

LA CASA BARRO

Se barnizan, esmaltan, tapizan y doran muebles. Se hacen forros y cojines; se envasan muebles y se hacen nuevos. San Miguel 89. Teléfono A-1269. S. 1975.—5 My

(T) PERDIDAS

(53)—Objetos.

PERDIDA. Se ha extraviado un reloj de oro Longines, con iniciales en la tapa L. A. L. Se dará buena gratificación al que lo devuelva en 17, esquina a 8 o en Habana 49. Notaría de Longa. 20782.—6 My.

(V) COMPRA Y VENTA DE LIBROS

ABOGADOS. Vendo ley enjuiciamiento Manresa, 7 tomos 15 pesos, Código Civil español Manresa 12 tomos 32 pesos; Código Comercio Alemán, 2 tomos 8 pesos; todos pasta española últimas ediciones, perfecto estado. Librería La Miscelanea. Teniente Rey, número 106, frente al DIARIO. 20718 7 My.

(W) COMIDAS

UNA señora de color, reparte comidas a domicilio; cocina muy a la criolla, 2 personas, $1.20; una persona 60. Cuatro platos por la mañana y cuatro por la tarde; pago adelantado. Teléfono F-3810. Quinta, 49. 20944 9 my

AGENCIAS DE MUDADAS

LA ESTRELLA

Mudanzas, carros y camiones. San Nicolás 98, entre S. Rafael y San José. Teléfonos A-3976. A-4206. 16027.—5 My.

10 CENTAVOS DE 7 A. M. A 4 P. M.; Y DE 4 A 10 P. M. 15 CENTAVOS

SOLICITUDES DE TRABAJO: DIEZ CENTAVOS
DEPARTAMENTO DE ANUNCIOS CLASIFICADOS

10 CENTAVOS DE 7 A. M. A 4 P. M.; Y DE 4 A 10 P. M. 15 CENTAVOS

FOLLETIN 16

BERTA RUCK

Autora de "CORAZONES QUE NO SE ENCUENTRAN"

EL ALOJADO

Versión española de

A. JORDA

Esta novela se halla de venta en las librerías "La Moderna Poesía", Pi y Margall, 135, y "Cervantes", Avenida de Italia núm. 52.

(Continúa)

No acierto a compreder lo que pudiera estar escribiendo durante tanto tiempo, aunque ella dijo que estaba haciendo cuentas. ¡Cuando digo yo que en esta casa no hay ahora más que misterios y sorpresas! Porque la verdad es que yo no conozco a mis dos hermanas... y eso que creía conocerlas a fondo antes de que las tropas llegaran a nuestra tranquila y pequeña población. Pero volviendo a la tinta, yo estaba segura de que en el comedor había una gran botella, y creyendo encontrarla, cogí el tintero de la leonera y con él me fuí al comedor, segura de que aquella pieza estaría como suelen estar todos los comedores a las tres y cuarto de la tarde en todas las casas de Inglaterra, esto es, completamente desierto. Pero allí estaba el sempiterno huésped, en vez de estar construyendo defensas y realizando prácticas en el campo de instrucción. Allí estaba... escribiendo. Al verme se levantó preguntándome si estorbaba. ¡Claro que sí que estorbaba! ¿Qué puede hacer ese hombre sino estorbar? Luego, al ver que yo iba en busca de tinta, me dijo:

—Permítame que le llene yo la pluma.

A lo cual contesté:

—Sería mucha molestia para usted. ¡Yo la sé llenar perfectamente.

Claro que hubiera sabido llenarla si no hubiese estado tan disgustada y tan nerviosa por haber encontrado en el comedor al muy antipático oficial.

Pero como el antipático oficial estaba allí, mi mano tembló y yo eché tres grandes manchas de tinta en el hermoso tapete encarnado que cubre la mesa del comedor.

—¡Oh!—exclamó el muy antipático.

Y yo respondí con indiferencia:

—No hay para tanto; la cosa no tiene importancia. Ahora mismo voy a buscar un paño y secaré la tinta.

—No; espérese; aquí tengo un pañuelo viejo que servirá perfectamente para el caso. ¡Un pañuelo que no vale nada, se lo aseguro!

Y antes de que yo pudiera replicar una sola palabra, él se llevó la mano al bolsillo. Seguramente maldijo después el instante en que lo hiciera.

¿Por qué, del mismo modo que instruyen a estos hombres en el modo de construir trincheras, volar edificios, arrojar bombas y hacer uso de la bayoneta, no les enseñan también el modo de sacar el pañuelo sin arrastrar a la vez todo lo que hay en el bolsillo?

Porque cuando el muy antipático sacó del bolsillo un lindo pañuelo de seda, de color crema, con cabezas de caballo estampadas en sus cuatro esquinas, cayó al suelo...

¿Qué dirán ustedes que cayó al suelo? ¡No lo odivinarán nunca!

O tal vez ya lo hayan adivinado. Sí. quizás he sido yo la única tan estúpida y tan tonta que no he sabido comprenderlo todo desde el principio.

Pero ya es tarde para toda lamentación, pues por culpa del pañuelo dichoso he tenido que ver yo, tirado en el suelo, lo que podríamos llamar "la prueba de convicción".

Lo que salió del bolsillo del alojado fué... ¡mi propio retrato!

Y que no había duda. Ustedes ya saben lo que sucede con las rebanadas de pan con manteca, que caen siempre con el lado de la manteca sobre la alfombra. Pues algo semejante ocurre con los retratos, que siempre caen enseñando la cara. Sobre todo cuando convendría que no la enseñaran.

Cayó, pues, mi retrato al suelo, mostrándome a mi mi propia cara. Sí, señores, sí; mi retrato, el retrato que me habían hecho unos cuantos meses atrás, el único que quedaba en la casa, ¡el que yo había enviado al "oficial olvidado"!

¡La verdad, en toda su terrible evidencia, se revelaba ante mis ojos!

¡Mi simpático oficial era mi antipático alojado!

Instantánea y simultáneamente el gran impostor y yo nos agachamos para recoger el retrato que nos miraba desde la alfombra. Si yo hubiera sido la primera en poderlo coger, lo hubiese roto y habría salido luego precipitadamente de la estancia... Y no sólo de la estancia, sino también de la casa, y habría cogido el tren y me habría ido a Londres, y allí habría buscado un empleo de camarera en algún restaurante, hotel o casa particular, a fin de que en Las Ciénagas nadie más hubiese podido volver a tener noticias mías.

Sí, por el contrario, hubiera sido él quien primero se hubiese apoderado de la fotografía, no sé lo que habría sucedido, pero estoy segura de que no habría sido fácil arrancársela de entre sus manos.

Pero ¿qué dirán ustedes que sucedió? ¡Pues lo peor, lo peor que podía suceder!

Sucedió que los dos la alcanzamos al mismo tiempo y con igual fuerza. Así permanecimos un rato mirándonos.

Mas yo, en seguida, apelando a toda mi fuerza, cogí firmemente la cartulina, dando un vigoroso tirón de ella.

Mas el impostor, el insolente, el vil oficialote que se ha alojado en nuestra casa, no quiso soltar su presa y, naturalmente, el retrato se rompió por la mitad.

Allí permanecimos los dos un instante, de pie, frente a frente, desafiándonos con la mirada y cada cual con la mitad de la fotografía en la mano, como si el mismísimo Salomón hubiese venido a dirimir el litigio.

CAPITULO VIII

La gran pelea.

Tal cúmulo de ideas se arremolinaron en mi cabeza que, verdaderamente, no acierto a decir si quedé más petrificada por la sorpresa que muda por el enojo. Yo, que desde que articulé mi primera palabra me mostré tan habladora que gané justamente el sobrenombre de "Chicharra", no acerté, de momento, a pronunciar palabra.

El fué el primero en hablar y, para no perder la costumbre, dijo algo que nadie más que él hubiese tenido el atrevimiento de decir. Lleno de indignación, y como si se dirigiese a una chiquilla revoltosa, me increpó:

—Mire, mire lo que ha hecho. Ha roto usted mi fotografía.

—¡Su fotografía!

Esta exclamación salió de mi boca al propio tiempo que todo el aire de mis pulmones, tal fué el asombro que produjo en mí el extraordinario descaro del aborrecible joven. Pero reuniendo en seguida todos mis ánimos y volviendo a respirar normalmente le recriminé:

—Usted sabe muy bien que esta fotografía es mía: ¿cómo ha tenido usted la osadía de llevarla en su bolsillo?

—¡Usted me la ha enviado, creo yo!—respondió Lascelles.

Al oír estas horribles palabras sentí que mis mejillas se tornaban intensamente rojas. Pero procuré dominarme, y con aire digno y tono de superioridad le conminé:

—Así, pues, usted confiesa que ha sido el hombre que me ha escrito, obligándome a contestarle...

—¿Por qué no he de confesarlo?

—El hombre que pretendía ser un oficial olvidado de todos, un ser incapaz de despertar simpatías...

—Pretender, pretender... ¡no me parecen a mí esas muchas pretensiones!

—¡Oh, qué palabras tan cínicas! —exclamé cada vez más indignada. —Aparte de mil cosas más, y por encima de todo, es usted principalmente un embustero. Usted asegura que es antipático...

—¿Acaso no lo soy?

—No sé si lo es usted, por lo menos a los idiotas de su compañía, que parecen todos adorarle. ¿Cómo pueden quererle? ¡Eso es lo que yo no entiendo!

—Gracias—replicó él—. Ya sé que mis hombres me quieren; pero hay una persona a quien soy antipático, y esa persona es usted. Usted sabe muy bien que me tiene gran ojeriza.

—¡Y qué! ¿No tengo motivo?—he replicado exhibiendo la mitad de la fotografía rota y lanzando por los ojos todo el odio que me inspira el ser abominable que ha tenido la habilidad de hacer que yo le enviara mi retrato.

—Ese motivo lo tiene ahora, pero no lo tenía usted ayer, ni anteayer, ni antes... Y usted me ha odiado desde que me vió. ¿Por qué? ¿Quiere hacerme el favor de explicármelo?

No he sabido explicárselo. No he sabido explicarle que la antipatía que me inspira nació en mí desde el momento mismo en que entró en la cocina sorprendiéndome y averiguando que hablaba y me ocupaba de él. No he sabido darle a entender que esta antipatía se basa en la vergüenza y en la rabia de pensar que había echado las cartas, y hecho planes, aunque en broma, a propósito de su persona antes de que él llegara. Lo único que he hecho ha sido asegurarle que cualquiera que hubiese podido ser el motivo de mi odio anterior, después de lo ocurrido, mi odio y mi antipatía habían aumentado. Y después de esta aseveración le he preguntado:

—Y usted, ¿qué explicaciones puede darme?

—¡Muchas!—me ha respondido. Y luego, con el tono más amable que ha podido dar a sus palabras, ha continuado: —Mire usted, yo estoy convencido de que tengo muchos defectos, pero que me maten si comprendo qué es lo que he hecho para motivar su odio. Lo que sé decirle es que daría cualquier cosa para lograr serle simpático, nada más que un poco simpático, señorita Isabel.

Por lo visto, intentaba cazarme con miel, como a las moscas. Pero yo no soy tan tierna y sensible como Anita y de ningún modo me he dejado coger en la trampa.

—Deseo... —ha continuado.

—Es un deseo que no verá usted nunca realizado—le he interrumpido—si lo que usted desea es congraciarse conmigo, porque yo le odio a usted instintivamente.

—Ya lo veo. Nunca lo he dudado.

—¡Y ha querido usted vengarse, burlándose de mí! —he exclamado, empezando a comprender el bien estudiado plan de todo lo sucedido. Y

M.E.C.D. 2016

LA ESPAÑA DE HOY

El homenaje a D. Laureano Falla Gutiérrez en Cienfuegos

POR MANUEL AZNAR

El día 22 de este mes de Mayo que vamos viviendo tendrá lugar en Cienfuegos un solemne homenaje a la personalidad bienhechora de don Laureano Falla Gutiérrez. Unidos todos los españoles-cienfuegueros en un solo haz, se proponen premiar con una vasta demostración de afecto y con una justa exaltación, todos los esfuerzos que el señor Falla Gutiérrez ha realizado en provecho y esplendor del Sanatorio sostenido por la Colonia Española. No serán solamente los españoles de Cienfuegos quienes alienten y den vida al homenaje: de antemano se puede asegurar que los cubanos, los cienfuegueros nativos, querrán para sí mismos la primera línea, la vanguardia de esa manifestación de cariño y respecto a quien es, por el fuero de su vida, casi entera consumida en Cienfuegos, un ilustrísimo hijo espiritual de la Perla del Sur.

Un magnífico busto situado en el jardín más bello del Sanatorio, perpetuará el agradecimiento de la ciudad luminosísima al gran montañés que, a pesar de sus años nevados, resulta todavía un ejemplo de entusiasmos y un formidable profesor de energía.

El Sanatorio de la Colonia Española de Cienfuegos nació en el momento mismo en que las Sociedades regionales allí existentes vinieron a fundirse con el "Casino Español", presidido a la sazón por don Esteban Cacicedo.

El Centro de Dependientes y las Beneficencias Gallega, Asturiana, Canaria, Catalana, Balear y Montañesa, al aceptar la fusión, encomendaron a sus representantes en el "Casino" un mandato terminante: el de que se construyera una Casa de Salud o Sanatorio Modelo en consonancia con las exigencias de la Institución. Esto sucedía el año 1899.

Durante los años 1900 y 1901, correspondientes a las presidencias sociales de don Vicente Villar y don Luis Armada, la idea del Sanatorio va adquiriendo cuerpo. Y algo más. Se efectúa la compra de los terrenos de "La Reforma", acordando inmediatamente abrir un concurso de proyectos que no satisfacen, al principio, el deseo o el ensueño de las Directivas, hasta que el señor Escarza logra que sus planos sean aprobados con amplia satisfacción por parte del "Casino".

Bueno está lo bueno—díjose el señor José Villapol al hacerse cargo de la Presidencia de la Colonia. Magnífica idea, proyecto excelente; pero, ¿y los recursos para llegar hasta el fin? ¿El dinero para realizar en piedra y en hierro aquellas promesas del papel? Sobreviene el segundo período presidencial del señor Villapol, y la idea de construir un Sanatorio queda punto menos que relegada al olvido, porque el efectivo necesario no aparece por ningún lado. Por de pronto—se dicen aquellos españoles—mejoremos la "Quinta de Salud" que el "Centro de Dependientes" ha incorporado al "Casino". Luego, ya veremos.

Y, en efecto, las mejoras se llevan a cabo en proporción considerable.

Durante el tercer período presidencial de don José Villapol, el fantasma de la escasez económica sigue desbaratando todos los ensueños forjados en torno al proyecto de Sanatorio. "Era cuestión que debía meditarse mucho, pues se trataba de invertir una fortuna"—dice el señor González Contreras.

Adviene, al cabo, la Presidencia de don Laureano Falla Gutiérrez durante el sexto período social. Cuando el día 28 de Enero de 1906 toma posesión la nueva Directiva, don Laureano hace constar firmemente—con esa cejijunta firmeza que es en él característica—su decisión de aceptar la Presidencia con la imperiosa obligación de que se acometa inmediatamente la construcción del Sanatorio. ¿Cómo?

En la primera junta se plantea el problema del empréstito indispensable. Y se abre una suscripción entre los "directivos". Don Laureano suscribe cinco mil pesos; siguen los hermanos Valle con dos mil quinientos pesos cada uno, y poco después, la cantidad suscrita asciende ya a doce mil doscientos veinte pesos. Lo principal está logrado: el dinero comienza a aparecer. En Junta General Extraordinaria, don Laureano pide autorización para lanzar un empréstito hasta cien mil pesos, emitiendo, desde luego, bonos por setenta y cinco mil. La incertidumbre de los españoles de Cienfuegos ha desaparecido. Unos días más tarde, el empréstito queda cubierto. Don Adolfo García terminará rápidamente los planos y proyectos para que el día mismo día en que el Rey del España contrae nupcias con Enna de Battemberg, pueda colocarse solemnemente la primera piedra del Sanatorio.

El día 11, don Laureano obtiene un voto de confianza para construir por administración directa uno de los pabellones, que serviría como tipo a fin de ir contratando los restantes: veinticuatro horas después de alcanzado ese voto de confianza, se iniciaban formalmente las obras.

El señor González Contreras, recordando aquel momento de fe y de entusiasmo que presidió el señor Falla Gutiérrez animando el espíritu de los demás con el inextinguible ímpetu de la propia voluntad, dice:

—"Dura e incesante fué la labor de la Directiva durante este año en que todos con admirable tesón trabajaron para llevar a cabo la gran obra. Cándido Díaz, el inteligente Secretario de los nobles arrestos, Cabarga, el escrupuloso tesorero, Ismael Aparicio, honrado Presidente de la Sección; los hermanos Valle, poniendo toda su influencia financiera al servicio del empréstito; todos, en fin, rivalizaron en buen deseo". Y añade, líneas después:

—"Cabía decir que estaba ganada la batalla ;timbre de gloria que cabe por entero al Ilustre Presidente de entonces, don Laureano Falla Gutiérrez ,alma creadora de aquella gran obra de beneficencia, que tantos dolores ha mitigado, que tantos beneficios, que tanto amor y consuelo ha prodigado, así a compatriotas como a cubanos y residentes de otras nacionalidades. A él todo honor y gloria, y que perdure eternamente con el mayor agradecimiento en los corazones nobles, el recuerdo del meritísimo español que puso toda su inteligencia, su actividad incansable, su carácter de acero, su fortuna, su decisión personal, sus influencias, su alma entera, en la noble empresa, secundado por una Directiva que sin discrepancias y como un solo hombre, le seguía al influjo de aquella poderosa voluntad puesta al servicio de una idea sublime".

Por cierto que al llegar aquí, el señor González Contreras hace una llamada para decir: "Aun no existe en el Sanatorio, monumento, inscripción ni nada que diga quien fué el creador de aquello. Hay varios acuerdos de Directiva sobre este particular, pero no se han cumplido. Hora es ya de remediarlo por justicia y por decoro".

Durante los años 1907, 1908 y 1909, continúa en la Presidencia del Casino el señor Falla Gutiérrez, a fin de dar cima, de coronar la tarea emprendida. Se promueve un segundo empréstito cuya suscripción inicia don Laureano con 15.000 pesos. En Septiembre de 1907, el Presidente da cuenta de que el costo de las obras ascenderá a unos 168.000 pesos. Por tanto, han de ser necesarios unos 20.000 pesos más de lo suscrito en los dos empréstitos primeros. Solicita autorización para pedir 25.000 pesos más, y sin gran esfuerzo se obtiene todo ese dinero imprescindible. Nuevas necesidades y nuevos desembolsos por parte del señor Falla Gutiérrez. Hasta que el ensueño, la ilusión de los españoles de Cienfuegos. quedan convertidos en una hermosísima realidad. Se han gastado más de doscientos mil pesos.

Esta es, a grandes rasgos descrita, la labor que don Laureano Falla Gutiérrez realizó por el "Sanatorio" de la Colonia Española residente en la Perla del Sur.

Huelga todo comentario: las cifras y los hechos citados dicen cuanto nosotros pudiéramos escribir, y aun mucho más.

La nota que en su opúsculo escribió el señor González Contreras, aquella en que "por decoro" reclamaba una prueba de respeto, de consideración, de recuerdo y de afecto al gran bienhechor, deberá desaparecer el próximo día 22 de Mayo, cuando el magnífico busto del señor Falla Gutiérrez quede al descubierto en el más bello de los jardincillos interiores con que cuenta el Sanatorio. Ramón Alvarez, Presidente hoy del "Casino", hombre de buena estirpe espiritual, español y asturiano si los hay, ha decidido cumplir, ¡al fin! los acuerdos de Directiva en que se prometía rendir un homenaje adecuado a la personalidad de quien hizo posible la existencia victoriosa del Sanatorio. Para él nuestro saludo.

ESTA MUY GRAVE EL INVENTOR DE LOS EXPLOSIVOS

LAKE HOPATCONG, Estado de Nueva Jersey, mayo 5 (AP).—Hudson Maxim, el famoso inventor de armas y explosivos, está gravísimo. Maxim padece anemia y una úlcera en el estómago.

Enfermó en la costa del Pacífico a principios de febrero, regresando enseguida a su casa de aquí. Hace dos semanas se creía que estaba ya fuera de peligro. El inventor tiene 74 años de edad.

EL GOBIERNO ESPAÑOL DECIDE COMPRAR LAS COSECHAS DE MARRUECOS

LOS FRUTOS ADQUIRIDOS SE EMPLEARAN EN LAS ATENCIONES DEL EJERCITO Y ASI SE FOMENTARA LA AGRICULTURA

Prosigue el desarme en Ketama y Senhaya y las tropas españolas continúan avanzando por territorio de Beni-Aros, a pesar de que las fuertes lluvias dificultan sobremanera la marcha de la tropa

EN AEROPLANO ECHAN ALPARGATAS A LOS SOLDADOS

La intensa y brillante actuación de las tropas españolas durante las últimas y penosas operaciones, coronadas por el mejor éxito con escasas bajas ha merecido justos elogios

MADRID, mayo 5. (A. P.) El Gobierno ha anunciado hoy que comprará el sobrante de las cosechas de Marruecos con destino a las atenciones del ejército, y el periódico "La Nación", órgano oficioso del Gabinete comentando esta noticia, dice que es lógico que se compren en la zona pacificada los productos del suelo, pues el trabajo agrícola bien remunerado desviará la atención de los levantiscos y ayudará al propio tiempo a la vida de los aduares sometidos.

EL MAL TIEMPO DIFICULTA LAS OPERACIONES EN MARRUECOS

VILLASANJURJO, mayo 5. (A. P.) Comunican desde Ceuta que la lluvia y el viento dificultan el movimiento de las columnas en la zona occidental, donde el enemigo opone escasa resistencia.

Las fuerzas españolas han ocupado varios puestos a partir de Humeras en dirección a Budir, que han sido ya fortificados, continuando las fuerzas el avance.

La columna de Pozas, que opera en Ketamab y la de Mola, que lo hace en Senhaya, se encuentran sin novedad. Fraccionadas en varias agrupaciones, reanudaron esta mañana sus movimientos estratégicos.

CONTINUA EL AVANCE EN TERRITORIO DE BENI-AROS

MADRID, mayo 4. (A. P.) El comunicado oficial de Marruecos dice que continúa el avance en el territorio de Beni Aros a pesar de la lluvia. En Ketama y Senhaya prosigue el desarme.

Las columnas sorprendieron a un grupo enemigo, cortándole la retirada y haciéndole un muerto y veinte prisioneros. También se apoderaron las tropas de mucho ganado.

ENTIERRASE EN EL LODO EL CALZADO DE LOS SOLDADOS Y DESDE LOS AEROPLANOS LES ARROJAN ALPARGATAS

VILLA SANJURJO, mayo 5. (U. P.) La columna de Ketama prosigue los registros de Senhaya y protege los convoyes, mientras la aviación bombardea a Amerguin y Boachid.

La evacuación de los enfermos se hace con dificultad, porque la lluvia entorpece la marcha de los convoyes, que custodian tropas de la columna del coronel Mola.

En la blandura del terreno han dejado enterrado su calzado numerosos soldados, pero desde los aeroplanos se les arrojan alpargatas.

TRIBUTASE JUSTO ELOGIO AL EJERCITO ESPAÑOL AL DEVOLVER LA NORMALIDAD AL TERRITORIO DE SENHAYA

MADRID, mayo 5.— (U. P.)—La intensa y heroica labor de las tropas en Africa se ha visto coronada por el éxito a costa de escasísimas bajas. En duras jornadas, como lo demuestra el hecho de que en una marcha se destrozara el calzado de los soldados de la columna de Mola, los españoles han infligido un severo castigo a los cabileños de Tagsut, cuya última traición originó la pérdida de dos secciones indígenas que residían en aquel poblado.

El ejército ha contado en su avance con la cooperación voluntaria de fuertes grupos de idalas y de las principales cábilas del Riff, determinando esto la destrucción moral del enemigo y volviendo la normalidad a la confederación de Senhaya, donde se han establecido oficinas de intervención, bien recibidas por los indígenas.

Desde Babersor, el teniente general Sanjurjo, acompañado de su estado mayor, ha contemplado los últimos movimientos, pudiendo apreciar la tenacidad y el entusiasmo de las tropas en sus operaciones sobre Beni-Aros, con cuya ocupación se cerró el tercer ciclo del plan militar en ejecución.

Pocas veces se han tributado al ejército español más justos elogios que en la actualidad. Afectadas las operaciones por aspectos desconocidos en Africa, por enormes temporales de nieve que aislaron numerosas posiciones y que llegaron a arrastrar algunas fuerzas montadas, al ejército se le presentaba un doble enemigo. De una parte, los aludes de nieve; de otra, los rebeldes, ansiosos de aprovechar la confusión producida en aquellos momentos. Las tropas soportaron estoicamente las inclemencias del tiempo y los batallones, ateridos del frío que les ocasionó muchas bajas, se mantuvieron impertérritos en sus posiciones. En el hospital de Targuist ingresaron numerosos jarqueños y legionarios con las extremidades congeladas, pero apenas reanimados, ingiriendo licores, sabían alegrar sus últimas penalidades con una nota de buen humor.

El ejército se ha sacrificado gustoso, confiado en que este último esfuerzo decidirá definitivamente el desarme y la pacificación del país, bajo la estrecha vigilancia y un eficaz protectorado, que se ha visto nuevamente amenazado por el último abortado plan del enemigo, cautelosa y detalladamente preparado, y que tendía a levantar la cábila de Tagsut, dar un golpe en los puestos avanzados y arrastrar después, voluntariamente o a viva fuerza, a las demás cábilas hasta llegar a nuestras retaguardias.

Todo este vasto plan lo ha podido comprobar el general Castro Girona, mediante confidentes. Y en cuanto a la acción de las tropas, la ha complementado el alto comisario Sanjurjo imponiendo durísimos castigos a los indígenas, cuya significación en el movimiento se ha demostrado.

LA MEDALLA DEL SUFRIMIENTO POR LA PATRIA A UNA MADRE QUE PERDIO TRES HIJOS EN LA GUERRA

MADRID, mayo 5. — (UP). — En el consejo de ministros celebrado hoy se examinó la situación de Marruecos, que se estimó muy favorable.

Se explicó la lentitud de las negociaciones sobre Tánger por la presentación de contra-proposiciones francesas que obligarán a dilatarse las soluciones.

Se acordó extender la Medalla de Sufrimiento por la Patria a los tripulantes de sumergibles y de hidroplanos, concediéndose a la viuda de Ortega, que ha perdido tres hijos oficiales en Marruecos. En lo sucesivo se concederá a los padres que pierdan más de un hijo en la campaña oficial de Marruecos.

Se informa que la columna del teniente coronel Serrador, que opera en Ketama, sigue desarmando y apresando a numerosos cabileños insumisos.

EN UN ARTICULO QUE SE ATRIBUYE A PRIMO DE RIVERA SE DICE QUE LA DICTADURA SEGUIRA DOS AÑOS MAS

Se juzga muy próxima una Asamblea consultiva como solución al gobierno provisional de la actualidad.—La Constitución no puede reformarse por decreto dictatorial.—Opinión de la prensa

MADRID, mayo 5. UP. El Gobierno español ha provocado en la prensa un debate sobre reformas constitucionales. No aparece hasta ahora clara la finalidad de la iniciativa, cuyo resultado estaba previsto.

"La Nación", órgano del Gabinete, ha publicado un extenso editorial, que el público atribuye al general Primo de Rivera. El tono del artículo ostenta, en efecto, la autoridad del presidente del Consejo de Ministros. Declara que durará todavía la dictadura, pero no indefinidamente. Acaso —dicen—basten dos años para cambiar el régimen. El nuevo se asentará sobre la reforma de la Constitución. Propone que se abra un gran debate entre los órganos periodísticos sobre estos tres aspectos fundamentales: primero, necesidad de una Constitución; segundo, la Constitución debe ser nueva; y tercero, procedimiento para crearla.

La Oficina de la Censura publicó una nota autorizando a los diarios para emitir opiniones sobre este problema, pero dentro de límites que no deben franquearse. En un país libre acaso parecerá un poco vejatorio este sistema, en que el órgano del Gobierno requiera la opinión de los periódicos y que la censura les autorice a hacerlo, pero "dentro de límites que no deben franquearse".

Unos periódicos se han abstenido de opinar. Quizás lo hayan preferido así, porque su opinión rebasaría a esos "límites". Otros, en cambio, la han emitido con toda moderación, para lograr que les autorizara publicarla.

DEL GOBIERNO PERSONAL A LA ASAMBLEA NACIONAL CONSULTIVA

"El Debate", órgano de las derechas, muy afecto a la dictadura, aunque independiente, afirma que el único medio de pasar del Gobierno personal a otra situación, es convocar una asamblea nacional consultiva, cosa que juzga muy próxima. Afirma que desde el 13 de septiembre de 1923 se juega muy poco políticamente. No se han preparado las bases de nuevos regímenes. Se ha perdido un tiempo precioso. Expresa un gran temor ante lo que pueda ocurrir el día en que el general Primo de Rivera deje el poder. Preconiza la creación de un partido inspirado en la enseñanza religiosa, en la justicia y la moralidad. Si naciera ese partido, nada importaría que se retirase el marqués de Estella.

LA CONSTITUCION NO PUEDE REFORMARSE POR DECRETO DICTATORIAL

"El Liberal", órgano independiente, alejado de la dictadura y afecto a los principios republicanos, muestra repugnancia en intervenir en el asunto, pero no quiere enmudecer para que su mutismo no se traduzca en asentimiento. Estas líneas de su editorial expresan su pensamiento: "La Constitución puede suspenderse durante más o menos tiempo, porque sus preceptos limitan la duración de la suspensión, pero la Constitución no puede reformarse sino usando los medios que concede para ello. Hacerlo por decreto dictatorial no sería reformarla, sino violarla". Con argumentos sólidos justifica su opinión, lamentando tener que escribir sin libertad y verse obligado a utilizar el margen de posibilidades que se ofrece a la prensa.

EL PARLAMENTO ES EL UNICO QUE PUEDE REEMPLAZAR LA CONSTITUCION

"La Epoca", órgano del partido conservador, adopta una actitud clara y resuelta. "La fórmula más atinada es la vigencia plena de la Constitución de 1876, pero si se exige la reforma de la Constitución el único camino es la legalidad. Convóquese a Cortes, con sujeción a las leyes vigentes, únicas que, según el señor Sánchez Guerra, serían dignas y legítimas. Ellas podrán reformar la Constitución. Entonces, la discutiremos todos. Hoy nada discutimos porque la Constitución está vigente y sólo un parlamento, esto es, la expresión de la soberanía nacional tiene facultades para reemplazarla".

SI HAY DICTADURA AUN PARA DOS AÑOS, DISCUTIR AHORA ES PERDER EL TIEMPO

"El Sol" dedica al asunto hoy un brevísimo artículo. Nunca publicó un editorial más breve. "Hablamos sólo —dice—para que no se pueda argumentar con nuestro silencio si sobreviene la reforma constitucional por caminos ilegítimos". Y agrega:

"La Nación", órgano del Gobierno, dice que el actual régimen de excepción durará todavía dos años. No concebimos la oportunidad ni la eficacia de la discusión que se propone. Es imposible dar una nueva Constitución dictatorialmente, porque eso pueden solamente hacerlo los pueblos que viven bajo un régimen de poder absoluto. En el actual mes de mayo celebrará el Rey Alfonso sus bodas de plata con la Constitución, no con la Corona, porque el monarca la lleva en sus sienes desde que nació. La Constitución no puede reformarse sino por medio de Cortes elegidas libremente por sufragio universal, en régimen de libre discusión. Así hemos opinado siempre y así seguiremos opinando. Si tenemos dictadura aun para dos años más, no perdamos el tiempo ahora en discusiones baldías".

Así opinan los periódicos nacionales. Su opinión no es de ahora. Siempre que se les abrieron las puertas de la censura, permitiéndoseles opinar dentro de límites infranqueables, dijeron igual. Explícase que la dictadura mantenga el régimen de la previa censura indefinidamente, porque, exceptuando la prensa fundada por el Gobierno, se observa que la combaten en cuanto pueden la mayoría de los órganos de la opinión pública.

ASEGURASE QUE EL REY ESTA DECIDIDO A CONCEDER EL INDULTO AL GENERAL AGUILERA EL DIA 17 DEL MES ACTUAL

De ser cierta la versión se concedería el indulto con motivo de celebrarse en dicha fecha el vigésimo quinto aniversario de la coronación del Rey D. Alfonso XIII

EL GENERAL R. CASADEMUNT GOBERNADOR DE MADRID

El comandante don Francisco Valladar que dirigía las experiencias de artillería en Carabanchel pereció a causa de un casco de metralla que recibió en un ojo

En los centros militares y políticos se insiste en que el Rey Alfonso está dispuesto a conceder el indulto del general Aguilera el día del vigésimo quinto aniversario de su coronación, o sea el 17 de este mes.

Se dice también que el general Primo de Rivera no está conforme con que se conceda tan pronto la gracia del indulto, a las pocas semanas de haber sido condenado el general Aguilera a la pena que cumple actualmente.

LA REINA CRISTINA HA IDO A SAN SEBASTIAN

MADRID, mayo 5. (A.P.)—La Reina doña María Cristina marcha en el mismo tren que el Príncipe de Gales, a San Sebastián. Llévala el propósito de visitar el hospital de la Cruz Roja, que patrocina, regresando a Madrid a principios de la próxima semana.

LA NUEVA DIVISION JUDICIAL DE SANTANDER

SANTANDER, mayo 5. (Informaciones).—Una comisión de abogados santanderinos salió hoy en dirección a Madrid, para gestionar directamente del Gobierno que no se realice la división judicial de esta provincia en la forma anunciada y que se embleguió ayer, porque perjudicaría grandemente a la administración de la justicia. Entre los comisionados figura el exministro señor Ruano.

UN GENERAL, GOBERNADOR CIVIL DE MADRID

MADRID, mayo 5. (Informaciones). En el Ministerio de Gobernación se ha asegurado hoy que se nombraría gobernador de Madrid, para cubrir la vacante que dejó la renuncia del señor Semprún, al general de brigada del arma de Infantería, don José Rodríguez Casademunt.

EL EXPRESIDENTE SERRATO, DEL URUGUAY, EN MADRID

MADRID, mayo 5. (A.P.)—El periódico "La Nación" publica hoy una interviú con el expresidente del Uruguay, don José Serrato, el cual intenta realizar un viaje de recreo por España, habiendo declarado que se encuentra encantado de cuanto ha visto hasta la fecha.

El señor Serrato hace grandes elogios de la colonia española del Uruguay, que goza generales simpatías, y del mejor concepto en toda la nación.

El expresidente visitará al general Primo de Rivera, que le envió al secretario general del Ministerio de Estado para que le diera la bienvenida en su nombre y le manifestara sus deseos de conversar con él ampliamente.

Numerosas personalidades españolas se han acercado también al estadista suramericano, haciéndole objeto de homenajes, a todo lo cual se muestra agradecido el señor Serrato.

LLEGA A CARTAGENA LA ESCUADRILLA ATLNTIDA

LOS ALCAZARES, mayo 5 (AP). Hoy amarró aquí la escuadrilla Atlántida, formada por tres hidroaviones españoles. Los paratos eran esperados en Valencia, pero recibieron orden superior de trasladarse a la base situada en Marruecos. Vinieron de Barcelona, y continuarán vuelo a Mar chica, en Melilla.

MUERE DE UN GOLPE DE METRALLA EN LAS OPERACIONES DE TIRO DE CARABANCHEL

MADRID, mayo 5.—(AP)—Durante las experiencias y ensayos de artillería que se efectúan en el campamento de Carabanchel, ha perdido la vida a consecuencia de un metrallazo en el ojo izquierdo el comandante jefe de la comisión de experiencias, Don Francisco Valladar.

El comandante Valladar miraba por un agujero pequeñísimo, de la caseta blindada especial para observaciones, cuando un pequeño trozo de metralla penetró por el mismo ocasionándole la muerte instantáneamente.

BATALLA CAMPAL ENTRE GITANOS EN MADRID

MADRID, mayo 5.—(AP)—En una batalla campal entre dos bandos gitanos que asistían al mercado de ganado en las cercanías del Puente de Toledo, en esta capital, resultaron dos muertos y tres heridos graves.

Cuando intervino la Guardia Civil, huyeron los gitanos, abandonando el ganado y numerosas armas de fuego y navajas.

CAUSA CONTRA VARIOS COMUNISTAS EN BILBAO

BILBAO, mayo 5.—(AP)—En la Audiencia de esta ciudad se ha visto la causa contra los comunistas Oscar Pérez Solís, Joaquín Maurín, Daniel Rebul y otros, acusados de excitación a la rebelión por haberse tomado acuerdos contra el regimen actual de Gobierno en España.

El fiscal ha solicitado tres años de presidio para cada uno de los procesados, y los defensores pidieron la absolución, quedando la vista conclusa para sentencia.

EL AYUNTAMIENTO DE BILBAO CONSERVA LA CALLE DE UNAMUNO EN LA POBLACION

BILBAO, mayo 5. — (UP) — El Ayuntamiento ha rechazado la moción presentada por un concejal proponiendo se cambiara el nombre a la calle "Unamuno".

Todos los pueblos de Vizcaya han acordado dar el nombre de "Alfonso XIII" a calles y plazas.

MUERE EL DIPUTADO REGIONALISTA MORERA

LERIDA, mayo 5.—(UP)—Ha fallecido en esta ciudad el ex-diputado a Cortes, por el partido regionalista, y distrito de Barcelona, Don Magín Morera. Recientemente había muerto en Santander un hermano suyo, pintor de profesión.

EL CONCURSO ACERCA DE LA NACIONALIDAD DE COLON

MADRID, mayo 5.—(UP)—En el concurso sobre la nacionalidad de Colón, abierto por el periódico ABC, se están recibiendo interesantísimos escritos, no sólo de toda España, sino de Inglaterra y América.

ESTADO DEL TIEMPO EN ESPAÑA

MADRID, mayo 5.—(AP)—El Observatorio Meteorológico anuncia aguaceros y tormenta. La temperatura máxima fué de 27 grados en Murcia y la mínima de 5 en León. La máxima y mínima en Madrid fueron 16 y 8 grados, respectivamente.

LA ALTA INTELECTUALIDAD ESPAÑOLA DISGUSTADA POR LAS INDISCRECIONES COMETIDAS POR EL PRINCIPE DE GALES

El heredero del trono británico y su hermano el Príncipe Jorge han salido en tren hacia la frontera hispano-francesa, habiendo dicho él primero que se propone volver a Sevilla

HA MARCHADO DE ESPAÑA EL PRINCIPE DE GALES

MADRID, mayo 5.—(Informaciones).—En el sud-expreso de Irún salieron hoy hacia la frontera franco-española el Príncipe de Gales y su vagón especial agregado al tren, hermano el Príncipe Jorge, en un acompañados por un grande de España en nombre del Rey Alfonso y dos altos funcionarios del Ministerio de Estado.

Para despedir a los príncipes, se celebró anoche en el palacio de los duques de Montellano una fiesta íntima en honor de los príncipes británicos, con asistencia de una selectísima concurrencia.

El príncipe, hablando de su visita a Sevilla, dijo que ha quedado tan encantado que promete volver a la capital andaluza.

LA BODA DE LA INFANTA BEATRIZ DE ESPAÑA Y EL PRINCIPE DE GALES

MADRID, mayo 5.—(Informaciones)—En el periódico "El Siglo Futuro" se publica hoy un artículo que firma el señor Asensio, diciendo que el matrimonio de la Infanta Beatríz, hija mayor de los Reyes de España, y del Príncipe de Gales, heredero de la Corona de Inglaterra, es un hecho fuera de toda realidad, al menos mientras el Rey Alfonso tenga el artículo once en la Constitución. El articulista dice que antes de consentir semejante matrimonio, el monarca español debe tratar de anular ese artículo.

Otros periódicos, opinando sobre el mismo asunto, dan como razón para que no se verifique el matrimonio del Príncipe de Gales y de la Infanta Beatríz la cuestión de nacionalidad, afirmando que España debe defenderse contra la ingerencia de cualquier país del mundo en sus asuntos interiores.

Los defensores de esta unión, uno de los cuales es el conde de Romanones, aseguran que el matrimonio del Príncipe de Gales y la hija mayor de los Reyes sería el prólogo de la unificación de la Península Ibérica, es decir, de la fusión completa de España y Portugal. No hay que olvidar que Portugal es aliada de Gran Bretaña, desde tiempo inmemorial pudiera decirse, tanto que es la alianza más antigua que Inglaterra tiene y sobre la que ejerce verdadera influencia, muy especialmente en el orden económico, que es el que más interesa a la Gran Bretaña.

¿HA COMETIDO INDISCRECIONES EN ESPAÑA EL PRINCIPE DE GALES?

NUEVA YORK, mayo 5.—(Informaciones)—Los periódicos de esta ciudad afirman hoy que los elementos intelectuales de la alta sociedad española están muy disgustados por la falta de seriedad y las muestras de repetida indiscreción que ha dado el Príncipe de Gales durante su permanencia en España.

REINA CONSIDERABLE AGITACION EN PORTUGAL

MADRID, mayo 5. (UP).—Mensajes que no han sido censurados, procedentes de Lisboa, dicen que reina allí una considerable agitación y que se observa una extraordinaria actividad en la política portuguesa.

Recientemente, el ministro de la Guera, Passo Souza, presentó en el consejo de ministros una moción a favor de un acercamiento entre todos los partidos, como punto de partida para el restablecimiento del régimen constiucional.

Souza fué derrotado por la mayoría de los ministros, que se pronunciaron en pro de la continuación de la dictadura. Se espera la dimisión de Souza, pero se sabe que cuenta con el apoyo de fuerzas armadas. El comandante de Puerto Alegre, en un almuerzo celebrado en honor de Souza, dijo: "Deseamos que el coronel Souza continúe en el Gobierno. Cuenta con nuestra absoluta adhesión. El ejército no quiere ni monarquía ni bolsevismo".

Apoya asimismo a Souza la Liga Republicana de Exigencias Políticas, partidaria del plan de disolver todos los partidos y reorganizarlos en un solo cartel republicano.

El fracaso de obtener un empréstito de sesenta millones de pesos en Londres ha venido a aumentar las dificultades entre los ministros.

EL AVIADOR FRANCES SAINT-ROMAN EN SU INTENTO DE SALTAR EL ATLANTICO

DAKAR, Senegal, mayo 5. — (AP). — Un mensaje inalámbrico del capitán Saint-Román, aviador francés que emprendió esta madrugada el vuelo en San Luis de Senegal, para Sur América, informaba a las 11:30 de la mañana que todo iba bien a bordo.

Las noticias que se han recibido desde San Luis dicen que el aviador espera descender primeramente en las rocas de San Pablo, a 540 millas de tierra firme de Sur América, antes de continuar el vuelo a Pernambuco.

El aviador francés salió de San Luis a las 6:30 de la mañana de hoy. Proponíase cruzar el Atlántico de un salto aventajando al record hasta ahora establecido por los aviadores que le precedieron.

SAINT-ROMAN DICE QUE TODO VA BIEN A LAS DIEZ HORAS DE VUELO

PERNAMBUCO, mayo 5. — (UP). — A las 4.25 de esta tarde se logró establecer desde aquí comunicación directa con el aviador Saint-Roman, que remitió un mensaje informando que hasta ahora su vuelo se desenvuelve satisfactoriamente. Se habían recibido anteriormente mensajes de Dakar, informando que el aviador había telegrafiado a la una informando que el vuelo marchaba bien.

LA POBLACION DE PERNAMBUCO ESPERA ANSIOSA AL AVIADOR

PERNAMBUCO, Brasil, mayo 5. — (AP). — Grandes masas de pueblo llenaban esta noche las calles de Pernambuco con la esperanza de ver la llegada del Capitán Saint-Roman, el aviador francés que se lanzó al espacio esta mañana, en San Luis de Senegal, en las costas occidentales de Africa, en dirección al Brasil.

Un periódico de la ciudad dió la noticia sensacional de que a las seis de la tarde Saint Roman había pasado por encima de la Rosa de San Pablo, situada en medio del Atlántico, a 540 millas de las costas brasileñas. Si esta noticia es cierta, aunque no ha sido confirmada todavía, el aviador llegará a Pernambuco por la medianoche de hoy.

LA DEFINICION DE JORNALERO Y LA CEDULA PERSONAL

La distribución hecha y publicada por el gobierno ha motivado numerosas quejas en España

MADRID, mayo 5. Prensa Aliada. El Ministerio de la Gobernación ha publicado en la Gaceta Oficial una disposición que aclara el acuerdo tomado en uno de los últimos consejos de ministros acerca de la cédula personal económica que se establece para los jornaleros.

La Gaceta no hace otra cosa que definir lo que es un jornalero, por lo menos en lo que respecta a aquel particular, al decidir la cuantía de la cédula de que han de proveerse los obreros de las distintas poblaciones de España, con arreglo al número de habitantes de las mismas.

Ha dado lugar a esta disposición el número considerable de quejas elevadas al Gobierno, en virtud de opiniones diversas en lo que afecta al jornal que habían de ganar los obreros para que les correspondiera la clase de cédula de que habrán de proveerse.

En la disposición se fija una escala en la siguiente forma:

En poblaciones de hasta cinco mil habitantes, tienen derecho a que se les expida cédula de jornalero todos los que tengan un jornal de seis pesetas o menos de esa cantidad.

En poblaciones de cinco a diez mil habitantes, disfrutarán del mismo beneficio los que tengan un jornal de ocho pesetas o menos.

Y en las poblaciones de más de diez mil habitantes, los que disfruten de un jornal que no exceda de nueve pesetas.

BURDEOS HA REGALADO A ZARAGOZA EL MAUSOLEO EN QUE REPOSARON LOS RESTOS DE GOYA, EL INMORTAL

Para corresponder a la galantería, el Ayuntamiento de Zaragoza colocará en el lugar en que se hallaba dicho mausoleo un admirable monumento hecho a sus expensas

ZARAGOZA, mayo 5. (U. P.) Con respecto al monumento que en Burdeos van a erigir a Goya, nos dice el Secretario de la Junta del Centenario del gran pintor:

"Al concederse a la Junta Regional del Centenario de Goya en Zaragoza, el mausoleo que en el cementerio de la Gran Charteuse de Burdeos guardó los restos del gran pintor aragonés Francisco de Goya, se pensó que para corresponder a la atención de la municipalidad de la capital girondina y con objeto de que no se perdiera el recuerdo de donde fué enterrado el cuerpo del grabador de Los Caprichos, se levantara un monumento conmemorativo.

"El señor Gómez Gimeno ha conseguido del Ayuntamiento bordolés la concesión gratuita del terreno que ocupaba el cenotafio y reunidos los artistas y arquitectos de la Gironda designaron al escultor Chaveron y al arquitecto Tusau, para que lo proyecten. Terminados los bocetos por esos distinguidos artistas, la Junta de Zaragoza se reunirá para elegir el que más agrade y seguidamente empezarán las obras, cuyo costo será abonado por la misma".

"Habiendo recibido especial invitación, la Junta de Zaragoza, en nombre de esta ciudad y de España organizará una excursión que resulte afirmación de la buena amistad hispano-francesa, y con toda ceremonia le será entregado el monumento al pueblo francés".

Como se sabe, el mausoleo de Burdeos que ha pasado a manos de Zaragoza será colocado en el "Rincón de Goya" del futuro Parque de Buenavista.

UNA CORRIDA DE TOROS AL ESTILO GOYESCO

ZARAGOZA, mayo 5. (Prensa Aliada). La Junta del Centenario de Goya no perdona medio de popularizar el acontecimiento. Sale muy bien que es preciso despertar el sentimiento público con espectáculos que lleguen muy dentro del ánimo para avivar el entusiasmo y hacer que se ponga todo de parte de la celebración del centenario que se avecina.

Al efecto, ha organizado una gran fiesta de toros, que tendrá lugar de aquí a una semana, el 12 del actual, en la plaza de esta capital aragonesa. La corrida será al estilo goyesco, en todo: en el adorno del circo, que seguirá el gusto de los dibujos y pinturas de Goya, en el traje de los toreros, que lo lucirán de aquella época, en el atavío de las damas que presiden la fiesta, que irán en calesas y vestirán a la usanza de entonces, invitándose a todas las mujeres que concurran que vayan análogamente trajeadas.

Se lidiarán ocho toros de la ganadería de Vicente Martínez del Colmenar, dos de los cuales rejoneará el portugués Simao da Veiga, y los otros seis los matarán Rafael el Gallo, Marcial Lalanda y Nicanor Villalta.

M.E.C.D. 2016