SECCION 1ª

EL TIEMPO
ESTADO DEL TIEMPO
LA NOTA DEL OBSERVATORIO
VEASE EN ESTA PAGINA

DIARIO DE LA MARINA

EDICION DE LA MAÑANA
INFORMACION CABLEGRAFICA MUNDIAL
POR NUESTROS HILOS DIRECTOS

SECCION 1ª

AÑO XCV.—NUM. 113. El periódico más antiguo de Cuba

LA HABANA, SABADO 23 DE ABRIL DE 1927.—SANTOS JORGE, FORTUNATO Y AQUILES

Acogido a la Franquicia Postal

28 PAGINAS.—5 CENTAVOS

EL ARZOBISPO DE MEJICO SR. MORA DEL RIO Y OTROS 5 PRELADOS, DEPORTADOS

IMPRESIONES

Detenidos en sus residencias por los agentes del gobierno, fueron conducidos a la frontera

ACUSACION QUE LES HACEN

En varios lugares de Méjico están ocultos otros prelados que esperan ganar la frontera

Mons. Mora del Río

CIUDAD MEXICO, abril 22 (A. P.)—Seis de los miembros más preeminentes del Episcopado Católico han sido expulsados del país y se encuentran viajando en dirección a Laredo. Fueron detenidos anoche en sus residencias por los agentes del Gobierno, que sin perder tiempo los llevaron a un tren que partía para la frontera.

Los deportados son el venerable monseñor José Mora del Río, Arzobispo primado de México; Leopoldo Ruiz y Flores, arzobispo de Mi-

Continúa en la página QUINCE

Deciamos que una de las causas primordiales de la crisis por que atraviesa nuestro comercio era el desmantelamiento de nuestras ciudades a virtud de los innumerables puertos que se han venido habilitando a troche y moche para servir intereses privados.

Eso no quiere decir que ignoremos otras dos causas: superabundancia de establecimientos e invasión de chinos y de polacos; pero no hay duda que la de los puertos es principalísima.

La Ley de Puertos, puesta en vigor por España, era, respondiendo al espíritu sabiamente previsor de la legislación colonial, una ley previsora y sabia. Exigía para la habilitación de un puerto nuevo que reuniese ciertas condiciones naturales y que interesase su apertura a una o más provincias.

Al respaldo de esas dos condiciones, difíciles de reunir, fué Trinidad un emporio de riqueza. Más tarde Cienfuegos, con su espléndida bahía, le arrebató el cetro. Era natural que así aconteciese. El puerto de Cienfuegos interesaba a toda la provincia. Menos natural era que a Cienfuegos le hiciesen competencia infinidad de embarcaderos particulares, de los que están cuajados las costas de la Isla.

Así tenemos, por ejemplo, que en la provincia de Camagüey sólo se encuentra un puerto de magníficas condiciones naturales: Nuevitas. Pero Nuevitas nunca llegará a ser una ciudad grande y rica porque el tráfico, las corrientes comerciales de la parte norte de Camagüey se escapan, camino del mar, antes de llegar a ella, por infinidad de pequeños cauces, esos cauces que producen algunas fortunas privadas, pero no grandes centros nacionales de riquezas que, a su vez, originan en un país civilización y progreso.

Para que se tenga una idea de lo vital que resulta para un pueblo la concentración de su tráfico mercantil por los puertos que reúnan condiciones para realizarlo, es bueno saber que en esta materia no hay en el mundo una sola legislación vigente que lo autorice como no sea por los puertos públicos de cada nación.

A este respecto recordamos que la Compañía inglesa de los vapores Cunard pretendió construir unos muelles al final de Long Island, para que desembarcasen allí los pasajeros en vez de hacerlo en la bahía de Nueva York, y de este modo reducir el viaje en unas horas. Los periódicos neoyorquinos formaron una algarabía de cien mil demonios, y la ciudad en masa se opuso, alegando que el tráfico que realizaban los vapores de la Cunard lo proporcionaba la comunidad de Nueva York y que, por lo tanto, no se podía privar a ésta de los beneficios que se derivaban de ese tráfico.

Traemos todo esto a colación para rebatir a los que nos escriben declarándose partidarios de que la mejor política de los gobiernos, en materia económica, es la de dejar al país que se desarrolle de acuerdo con las leyes y las fuerzas naturales.

Precisamente por observar esa política, está Cuba como está. Las fuerzas naturales son ciegas, y Dios dotó al hombre de una cabeza pensante para que pueda dominarlas y dirigirlas.

ESTADO DEL TIEMPO

Casa Blanca, abril 22.—DIARIO DE LA MARINA, Habana. — Estado del tiempo siete a. m.: Hoy y sábado la notable área de alto barómetro con bajas temperaturas domina el estado del tiempo en los Estados Unidos menos en estado del Atlántico extendiéndose el alto barómetro por Méjico y Golfo y existen altas presiones también en Atlántico y Antillas. Relativas bajas presiones en el Canadá Oriental.

Continúa en la página DIEZ

Para anuncios económicos en horas de oficina llame a los teléfonos M-4115 M-3378

Después de las cinco de la tarde y en días festivos llame al Teléfono A--3856

PARA SUSCRIBIRSE LLAME AL M-84-04

LOS REMOLACHEROS VAN CONTRA LA LABOR AZUCARERA DE MACHADO

Intereses americanos se preparan para contrarrestar cualquier medida que Machado sugiera

WASHINGTON, abril 22. (UP—Carlos Beecher Warren, ex-embajador en México y Japón y candidato fracasado a la Secretaría de Justicia, almorzó hoy con el Presidente Coolidge en su residencia campestre de esta capital.

Dadas las relaciones de Warren con la industria remolachera norteamericana, especialmente con la de Michigan, se estima que su visita tenga que ver con la intención que al Presidente Machado se atribuye de iniciar pasos en los Estados Unidos para mejorar la posición competidora de los azúcares cubanos en el mercado de los Estados Unidos.

En defensa de la industria azucarera nacional han comenzado a moverse otros azucareros norteamericanos y se están preparando para contrarrestar agresivamente cualesquiera medidas que pueda segerir el presidente Machado.

LA PRESIDENCIA DE LA ASOCIACION DE LOS HACENDADOS Y COLONOS

Reelecto el Dr. R. J. Martínez. Un cable a Machado con peticiones sobre las tarifas ferroviarias

En la tarde de ayer se celebró en la Asociación de Hacendados y Colonos de Cuba la asamblea general extraordinaria, en segunda convocatoria, para proceder a la elección de la nueva junta directiva de la entidad, además de tratar de distintos asuntos que afectan directamente a la primera industria nacional.

REELECTO EL PRESIDENTE

De acuerdo con el reglamento y las disposiciones existentes, el acto comenzó con la lectura de las juntas anteriores, así como dándose a conocer los balances, informes etcétera correspondientes a cada uno de los departamentos de la corporación,

Continúa en la página DIEZ

CELEBRACION DE LA FIESTA DEL ARBOL

Este bello acto cultural y educativo tendrá lugar hoy en todos los parques de la Habana

EL ACTO PRINCIPAL

Se celebrará en la Quinta de los Molinos con arreglo a un interesante y sugestivo programa

A las nueve de la mañana de hoy se celebrará en todos los parques de la Habana el acto cívico conocido con el nombre de Fiesta del Arbol, el cual ha sido organizado por la Junta de Educación de la Habana, que preside el doctor Pedro Hernández Massí.

El DIARIO DE LA MARINA, en su edición del día doce del presente mes, publicó el programa de los actos que habrán de celebrarse hoy, con detalle de los mismos; y en la presente edición los da a conocer de nuevo para que sirva de guía a sus lectores.

ORGANIZACION DE LA FIESTA
Quinta de los Molinos

El acto principal tendrá lugar en la Quinta de los Molinos, a cuyo lugar deberán concurrir las altas auto-

Continúa en la página DIEZ

LOS ESTUDIANTES DE DERECHO AL CLAUSTRO UNIVERSITARIO

El Claustro general—dicen—debe salvar los errores cometidos por el Consejo Universitario

Se nos remite la siguiente comunicación:

La Asociación de Estudiantes de Derecho ha visto con profunda tristeza los hechos acaecidos en nuestra Alma Mater, tristeza que se torna en indignación, al ver que el Consejo Universitario, organismo que por las funciones que le están encomendadas debía ser profundamente conocedor de la psicología estudiantil, es, por el contrario, desconocedor del tratamiento que se le debe dar a individuos que poseen cierto grado de cultura.

Esta Asociación, que había puesto toda su influencia para que los representantes de los estudiantes de Derecho ante el Directorio abogaran por que la protesta se desenvolviera dentro de un terreno de respeto y de mesura; respeto y mesura que no tuvo la Policía Nacional cuando violó nuestra Universidad y vejó a su rector, respeto y mesura que observó el Directorio Estudiantil como lo prueban todos sus manifiestos y boletines, ninguno de los cuales ha podido ser calificado de injurioso; se indigna al ver cómo el Consejo Universitario, compuesto por hombres que en su mayoría tienen más de veinte años de profesores de nuestra Universidad, rompe con esa armonía al tomar un acuerdo extemporáneo que, al mismo tiempo que una exposición de su impotencia como organismo gobernante, es un vejamen a la clase estudiantil.

Extemporáneo, porque fué tomado

Continúa en la página DIEZ

PROGRAMA DE FESTEJOS PARA MAYO

Brillantemente será conmemorado el vigésimo quinto aniversario de la fundación de la República

LOS DIAS 20, 21 Y 22

Además de otros actos habrá una gran parada escolar y unos juegos florales nacionales

El Presidente de la República, a propuesta del señor Secretario de Instrucción Pública, firmó unos días antes de su partida a los Estados Unidos el decreto que a continuación copiamos, regulando los festejos que habrán de celebrarse en conmemoración del vigésimo quinto aniversario de la fundación de la República, los cuales tendrán lugar en toda la Isla los días 20, 21 y 22 de mayo próximo.

En nuestra edición del día nueve del presente mes anunciamos someramente todos los actos que el Jefe de la Nación regula ahora por un decreto, y hoy repetimos, además, que conjuntamente con los actos que más abajo se mencionan se celebrará en la capital una gran parada escolar, para honrar a los mestros que serán condecorados ese día por haber cumplido veinte y cinco años de servicios en las aulas de las escuelas públicas de Cuba.

He aquí el texto íntegro del mencionado decreto:

POR CUANTO: La Sociedad Económica de Amigos del País de la Habana, el Consejo Nacional del Centro de Veteranos, y la representación de otras entidades igualmente prestigiosas, vienen interesando de este Gobierno desde hace tiempo que se solemnice en forma especial el vigésimo quinto aniversario del establecimiento de la República de Cuba, cuyo sentimiento propicio a la exaltación de la más trascendental y gloriosa efemérides de nuestra historia son compartidas por el Gobierno.

POR CUANTO: La crisis económica que pesa sobre la Nación y el cri-

Continúa en la página DIEZ

LA CAMARA DE COMERCIO DE CIENFUEGOS Y EL PROYECTO DE AMNISTIA

Solicita que se incluyan en la misma todas las infracciones del reglamento de impuestos

La Cámara de Comercio, Industria y Navegación de Cienfuegos, cumpliendo acuerdo tomado en su sesión Directiva del ocho del que cursa, ha dirigido al Congreso de la República la siguiente exposición solicitando sean aplicados los beneficios de la Ley de Amnistía a todos los que por faltas o infracciones cometidas, estén sujetos a expedientes administrativos.

AL CONGRESO:

La Cámara de Comercio de la ciudad de Cienfuegos, conocedora de que existe una iniciativa parlamen-

Continúa en la página DIEZ

EL P. GUTIERREZ LANZA EN LA INSTITUCION HISPANO-CUBANA

Su conferencia sobre "Censo de los espacios siderales" será mañana a las 10 en la Comedia

Se recuerda por este medio a los miembros de la Institución Hispano-Cubana de Cultura que la anunciada Conferencia del prestigioso astrónomo y cultísimo P. Gutiérrez Lanza, sobre el tema "Censo de los espacios siderales", se ha señalado para mañana a las 10 en el Teatro de la Comedia.

Valioso aditamento a tan esperado acontecimiento será la exhibición de la película que trajo de España el escritor Araquistain, nuestro ilustre amigo, que será proyectada de manera perfecta merced a estar todo predispuesto, adecuadamente.

Como en la anterior conferencia, los socios de la Institución Hispano-Cubana de Cultura dispondrán de sus recibos en la forma tan cómoda que ellos conocen: hallando en la puerta del teatro al cobrador de la Institución.

La conocidísima y bienquista personalidad científica del P. Gutiérrez Lanza nos exime de encomio alguno a su prestigioso aporte.

LA REDUCCION DE LOS NUEVOS PRESUPUESTOS

La comisión de Hacienda de la Cámara trató ayer de este asunto con el Secretario de Hacienda

LA CIRCULAR NUMERO OCHO

El Dr. Cuéllar del Río expuso al Dr. Gutiérrez de Celis su proyecto de crear un banco de emisión

En el día de ayer reanudó sus labores en la Secretaría de Hacienda el Dr. Santiago Gutiérrez de Celis, quien, por motivos de reciente y lamentable pérdida familiar, se había ausentado por dos días de su despacho, aunque los asuntos de carácter urgente los venía resolviendo en su residencia del Vedado.

Entre las visitas que recibió ayer figuró en primer lugar el Dr. Santiago Rey, 'leader' parlamentario de la minoría conservadora, acompañado de los también representantes Sres. Aragonés y Echevarría, para cumplimentar el acuerdo del Comité Parlamentario Conservador referente a ofrecerle su felicitación y cooperación decidida, con motivo del alto cargo para el que ha sido designado por el Gral. Machado.

El Dr. Gutiérrez de Celis expresó a los señores congresistas conservadores su gratitud por el amable y significativo acuerdo.

Continúa en la página DIEZ

EL SR. SECRETARIO DE AGRICULTURA Y EL TRATADO CON ESPAÑA

Se estudia este asunto sobre la base de una minuciosa revisión del primitivo proyecto fracasado

Ayer mañana estuvo en la Secretaría de Estado el General Manuel Delgado, Secretario de Agricultura, Comercio y Trabajo.

En su despacho, esperaba al General Delgado, el doctor Martínez Ortiz, Secretario de Estado.

Juntos los dos funcionarios, celebraron una larga entrevista en la que se plancaron las posibilidades de concertar un Tratado Comercial con España a base de nuevas concesiones de parte de la Madre Patria y al amparo de una minuciosa revisión del primitivo proyecto del Tratado.

El Secretario de Agricultura, mostró al doctor Martínez Ortiz una memoria conteniendo aquellos productos cubanos que pudieran hallar en España fácil mercado, así como los españoles cuya venta en Cuba sería más pródiga por el costo económico de los mismos.

Próximos a ponerse en vigor los nuevos aranceles, se pretende plantear en firme el Tratado, de manera que los adeudos correspondientes a los productos españoles, no sean alterados, aumentándolos, para obligar a España a convenir el Tratado de acuerdo con las pretensiones cubanas.

A su salida de la Secretaría, el General Delgado manifestó a los reporters que era partidario del Tratado Comercial con España, por las ventajas que en ello hallarían el azúcar y el tabaco de este país, bases principales de su riqueza.

LAS CORPORACIONES ECONOMICAS TRIBUTARON AYER UN HOMENAJE A LOS AVIADORES DE LOS EE. UNIDOS

Consistió en un banquete en el "Plaza".—Un minuto de silencio en memoria de los compañeros muertos en el choque de aviones. Simpático acto en el Círculo Militar del campamento de Columbia

Según habíamos anunciado, ayer se celebró en el roof garden del hotel Plaza, el homenaje de las Corporaciones Económicas a os aviadores americanos, que están terminando de realizar el vuelo Pan-Americano, señores mayor Herbert A. Darge, capitán Ira C. Eaker, capitán Arthur B. Mc Daniel, teniente Chas Mc Robinson, teniente Ennis C. Whitehead, teniente Bernard S. Thompson y teniente Leonard D. Weddington.

La concurrencia fué bastante numerosa como lo indica la siguiente relación:

El primer secretario de la Embajada Americana y el Agregado Comercial de la misma y el capitán Eduardo Laborde, ayudante del comandante Darge; el doctor Pedro P. Kohly, presidente de la Federación con los señores doctor Fernando Ortíz, presidente de la Sociedad Económica de Amigos del País; Antonio Antón por la Habana Clearing House; doctor Carlos Alzugaray, presidente de la Asociación de Comerciantes de la Habana; doctor Ramiro Cabrera por la Asociación de Hacendados y Colonos de Cuba; Tomás Gutiérrez Alea por la Asociación de Detallistas de Peletería; Isidro Olivares por la Bolsa de la Habana; José Ma. Coto, Presidente de la Lonja del Comercio; Carlos de la Torre, presidente de la Asociación de Corredores de Aduana de la República de Cuba; Hugo Harteinstein, Presidente de la Cámara Americana de Comercio de Cuba; C. H. Stapleton, presidente de la Asociación del Comercio e Industria de la Bahía de la Habana; D. M. Mc Rae por los Ferrocarriles Unidos; Manauel A. Suárez, Presidente de la Asociación de Almacenistas, Escogedores y Cosecheros de Tabacos de Cuba; Manuel Rodríguez López, por la Unión de Fabricantes de Tabacos y Cigarros de la Isla de Cuba; Rosendo Vila por la Cámara Oficial Española; doctor René Acevedo por la Cámara de Camagüey; Rafael Mercadal por la Asociación Nacional de Detallistas de Peletería; Segundo Casteleiro por la Cámara de Comercio de Santa Clara. Concurriendo además a dicho acto los señores Mr. F. G. Sketch, Mr. J. A. Thompson,

Continúa en la página DIEZ

EL PRESIDENTE DE LA REPUBLICA, GENERAL MACHADO, SALUDA, EN NOMBRE DE CUBA, AL PRESIDENTE COOLIDGE

La recepción ofrecida en la Embajada de Cuba en Washington resultó un resonante acontecimiento social, habiendo acudido muchas personas distinguidas desde diversos estados de la Unión

DE PINEDO FUE A WASHINGTON, EXPRESAMENTE

WASHINGTON, abril 22. (AP) [illegible] tad que unen a la República de Cuba y a los Estados Unidos al reunirse los Presidentes de los dos países y estrecharse las manos cambiando palabras de buena voluntad.

El Presidente Macado dijo al Presidente Coolidge qué le traía un mensaje de afecto de su patria, e inmediatamente, como es costumbre entre los soberanos de naciones, mister Coolidge devolvió la visita al general Machado, yendo a la Embajada Cubana, donde reiteró las amis- [illegible] tas intenciones de los Estados Uni-

A pesar del pertinaz aguacero que caía, la recepción dispensada al Presidente Machado no desmereció de la personalidad a quien se dedicaba ni de los preparativos acordados. Apenas descendió el general del coche especial que lo traía, se adelantaron a saludarle el Secretario de Estado, Mr. Kellogg y representaciones del ejército y de la marina de los Estados Unidos.

Continúa en la página DIEZ

SON VARIOS CENTENARES LOS MAESTROS QUE RECIBIRAN EL GALARDON DE LA "MEDALLA DEL MERITO ESCOLAR"

De este modo aprovechando la celebración del vigésimo quinto aniversario de la fundación de la República se honrará a los maestros ejemplares que llevan 25 años de ejercicio

La República, al celebrar sus 'bodas de plata' declarará 'ciudadanos excelentes' a los Maestros públicos que han rendido su abnegada y meritísima labor educacional durante 25 años consecutivos, esto es de 'servicios ininterrumpidos'.

Habrá, en la gloriosa efemérides del 20 de mayo próximo una hora de exaltación pública y oficial para los Mentores Cubanos que han de recibir en ese día la preciada condecoración al efecto creada y ahora por vez primera discernida.

La 'Orden del Mérito Escolar', que así deberá llamarse con toda propiedad, honrará esas vidas ejemplares de forjadores de ciudadanos, señalando con sus áureos destellos los pechos de quienes hicieron de su existencia la más fecunda y provechosa consagración al servicio de la Patria cubana.

Estos 'ciudadanos ejemplares' han ocupado, día tras día, todos los días de un cuarto de siglo, su pupitre, en que ejerciendo el noble sacerdocio del Magisterio han modulado la conciencia de las nuevas generaciones de cubanos nacidos ya al amparo de la bandera de Céspedes.

Cuba, en ese acto de justo premio a sus 'ciudadanos ejemplares' inicia ¡Dios sea loado! una mejor conducta para con la digna clase educacionista y ello alegra más por cuanto bien puede ser tenido por augurio de otras compensaciones que harto merecidas ha el Magisterio público cubano.

LA MEDALLA DEL 'MERITO ESCOLAR'

El modelo que ha servido para troquelar la medalla del 'Mérito Escolar' fué diseñado y 'vaciado' por el actual Director General de Bellas Artes Sr. Juan E. Hernández Giro, también autor de la Me-

Continúa en la página DIEZ

EN NOMBRE DEL GENERAL MACHADO, SE ENTREGO A LOS PERIODISTAS AMERICANOS UNA NOTA EN QUE TRATA DE LOS DIVERSOS PROBLEMAS QUE AFECTAN HOY A CUBA

LA ACEPTACION DE LOS HOMENAJES QUE LE TRIBUTEN LOS BANQUEROS DE NUEVA YORK NO ENVUELVE COMPROMISO ALGUNO.—LA CONFERENCIA PAN-AMERICANA. LOS OBREROS APOYAN AL GOBIERNO. CUESTION AZUCARERA

WASHINGTON, abril 22.—(AP)—Después de la recepción en el palacio provisional que ocupa el Presidente Coolidge abordaron los periodistas de esta capital al Presidente Machado, de Cuba.

En breves manifestaciones, el General Machado les dijo que su viaje "no tiene determinados propósitos políticos oeconómicos, motivándolo únicamente el deseo de que las relaciones entre los dos países sean tan cordiales que al discutirlas ambas partes tengan en cuenta que deben armonizar sus intereses comunes".

Más tarde, en otra declaración dada en nombre del propio General Machado, por el embajador Ferrara, se expresó que el próximo viaje a Nueva York "no tiene relación alguna con los asuntos de la hacienda cubana, nacionales o particulares", siendo por completo contrario a la política actual de la administración cubana contraer empréstitos.

LA ACEPTACION DE LOS HOMENAJES DE LOS BANQUEROS DE NUEVA YORK NO ENVUELVE COMPROMISO NINGUNO

Por esto, toda aceptación por parte del Presidente de los actos de cortesía de que le hagan objeto las empresas comerciales o de negocios de Nueva York, sólo estará inspirada por el espíritu de gratitud, implicando únicamente "el deseo de demostrar a los intereses de negocios de los Estados Unidos que Cuba aprecia su cooperación en el desarrollo económico de la República, asegurándoles una vez más que to-

Continúa en la página DIEZ

EN SEPTIEMBRE PODRA HABLARSE POR TELEFONO CON MEJICO Y CANADA

NUEVA YORK, abril 22. (A.P.) Al hacer hoy el anuncio de haberse establecido la comunicación telefónica entre Ciudad México y Tampico, la International Telegraph & Telephone Company dice también que para septiembre del corriente año se establecerá dicha comunicación telefónica entre México, los Estados Unidos, Cuba y Canadá.

RELACION DE LOS GENERALES DEL EJERCITO LIBERTADOR QUE FIGURAN EN EL ESCALAFON GENERAL EXISTENTE

El Presidente del Consejo Nacional de Veteranos de la Independencia, Gral. Betancourt, publica la lista al efecto del banquete que se dará en Palacio a los generales

Como saben nuestros lectores, el señor Presidente de la República, tiene el propósito de ofrecer el 20 de Mayo próximo, con motivo de celebrarse las Bodas de Plata de la República, un banquete que se efectuará en Palacio, a los generales supervivientes del disuelto Ejército Libertador. La publicación de la lista de esos generales, ha dado lugar a algunas protestas por haberse omitido el nombre de varias personas que se consideran con derecho a figurar en dicha relación. A esto se debe, seguramente, la siguiente carta que nos remite el General Pedro E. Betancourt, Presidente del Consejo Nacional de Veteranos de la Independencia:

"Sr. Director del DIARIO DE LA MARINA.

Ciudad.

Muy distinguido Sr. Director:

Tengo el gusto de remitirle copia de la relación que me facilita el Capitán Joaquín Llaverías, Jefe del Archivo Nacional, comprensiva de todos los Generales del Ejército Libertador, rogándole se sirva darle lugar en las columnas de su importante diario, en la creencia que será leída con interés.

Anticipándole muy sentidas gracias, quedo su muy atto. S. S.

P. E. Betancourt.

Informe que me facilita el Capitán Joaquín Llaverías, Jefe del archivo

Continúa en la página DIEZ

FIRMA DEL PROTOCOLO PARA EL CONVENIO DE LOS PAQUETES POSTALES

Texto íntegro del mismo, según la copia facilitada a la prensa por el Srio. de Comunicaciones

En la Secretaría de Comunicaciones se facilitó ayer a la prensa, para su publicación, la siguiente copia del protocolo del convenio para el cambio de bultos postales entre os Estados Unidos y la República de Cuba, firmado en Washington el día 13 del corriente mes:

"Habiendo notificado el Gobierno de Cuba al Secretario de Correos de los Estados Unidos, de acuerdo con el derecho que le concede el Artículo XIII del Convenio de Bultos Postales entre los Estados Unidos de América y la República de Cuba, firmado el 31 de Octubre de 1925, su deseo de denunciar dicho Convenio, dándolo por terminado el 30 de Junio de 1927, el que suscribe, Embajador Extraordinario y Plenipotenciario de Cuba en Washington, ha sido autorizado por el Gobierno de Cuba para concertar el siguiente acuerdo, que permitirá un "modus vivendi":

A fin de que el Gobierno de los Estados Unidos tenga mayores oportunidades de gestionar la modificación o enmienda de las disposiciones contenidas en las Secciones 2804 y 3402 de los Estatutos Revisados de los Estados Unidos de América, de manera que pueda permitirse la importación en los Estados Unidos, desde Cuba, de acuerdo con dicho Convenio, de tabacos elaborados, tal como puros y cigarros, sin límite de pesoque pueda tener un solo paquete, por el presente acuerdo accede

Continúa en la página DIEZ

EL SUPLEMENTO LITERARIO DE MAÑANA

publicaremos una interesantísima crónica de nuestro representante en Madrid, Rafael Suárez Solís, sobre el último libro de Ramón Gómez de la Serna, titulado "El Torero Caracho", libro que ha sido muy discutido en Madrid y que es poco conocido aun en Cuba. Suárez Solís en su estilo sugestivo relata el argumento de la obra y la impresión que le causó la primera visita hecha al interesante escritor. También Miguel Angel Asturias, el joven y original escritor hispano-americano de nuestra redacción en París, cuenta detalles inexglosados de algunos lugares veraniegos en la Costa Azul.

Asimismo contiene el Suplemento:

Elogio del Estudiante, por Juan Marinello. (Siluetas de Jorge).
Color y Línea; Emilio Pet Toruti, por B. Sanin Cano, con ilustraciones.
Poetas de Ahora: Fernando González y B. Ortiz Montellano. (Selecciones y Notas).
Las generaciones literarias españolas, por Roberto Castrovido
A propósito de un libro de "Gaziel".
El caso de Joseph Delteil, por León Pacheco.
Mis amistades cubanas, III, por Alberto Insúa.
Otro como Byron (a propósito de Rupert Brooke, selección y notas)
El Sombrerero de París, cuento inédito, por Marcelle Tinayre. Ilustraciones de Jesús Castellanos.
Y la sección De Encima de la Mesa, donde se comentan los últimos acontecimientos intelecuales.
Además, el suplemento está ornamentado con nuevas viñetas e ilustraciones de Acosta, Botet, José Francisco, Jorge, Caravia y Maribona.

DIARIO DE LA MARINA
ALCANCÍA DEL NIÑO

Sírvase ordeñar una suscripción a nombre del señor _____

vecino _____

Ciudad o pueblo _____

Provincia _____

(Nombre del niño)

(Dirección del niño)

(Ciudad o pueblo) (Provincia)

Si la suscripción es para el interior de la República, debe especificarse en el cuadro del cupón si es por trimestre, semestre o año, pues suscripciones por menos nada se hacen en la Habana y sus barrios.

M.E.C.D. 2016

NOTICIAS DEL PUERTO

DENUNCIA EL JUEZ DE REGLA QUE LAS LANCHAS QUE CRUZAN LA BAHIA LLEVAN MAS PASAJE DEL NORMAL

Miembros del ejército que compondrán el tribunal de examen para capitanes y pilotos.—El vapor "Alfonso XIII" tiene completo el cupo de sus pasajes de cámara para el viaje próximo

Ante el Capitán del Puerto, señor Valiente, compareció ayer él Juez Correccional de Regla, doctor Morales, dándole cuenta de que diariamente observa que por las lanchas que hacen la travesía entre Regla y la Habana se pone en peligro la vida de gran número de pasajeros, pues admiten mayor número del que cabe en las mismas, a tal extremo que el agua toca casi a la cubierta.

El señor Morales agrega que nunca se ve en la escala del Muelle de Luz a ningún agente de la autoridad para poder denunciar el hecho y que se apresura a ponerlo en conocimiento de la Capitanía para que se adopten medidas para evitar ese peligro.

LA RUTA DE LA FLORIDA

En el vapor americano "Governor Cobb", embarcaron ayer para los Estados Unidos, por la ruta de la Florida.

Bernardo Baró, Alejandro Deus, Pablo Mesa, Angel Alfonso, Pedro Lanuza, Martín Dihigo, Rogelio Hernández, Silverio Tablado, Isidro Fabré, José M. Fernández, Bartolomé Portuondo, Bernardo Rodríguez y Julio Gómez.

Francisco Bosch y familia, Rosa García, Juan Faura, Leopoldo de Cárdenas y familia, Rogelio Aguiar, Antonio Pérez, Luis Tovar y familia, José M. Farcón, Alberto Gómez Rodríguez, Angel Ríos, Edela Bradely, Francisco Espinosa, María G. Maldonado, Silvia Ruiz, José Alvarez, Enrique Alvarez, Carmen Córdova, Mario Acosta, Oscar de la Rosa Pérez y Luisa Acosta.

Agustín Molina, Benito Calderón, Luis Entenza, Manuel Rizal, David Gómez, Basilio Rosel, Manuel García, Rafael Pedroso, Felipe Sierra, Francisco Correa, Valentín Draque, Rogelio Alonso y Sergio Ponce.

Paul Garay e hija y Avelino Pazos.

CARGAMENTO DE PETROLEO

Procedente de Curazao, llegó ayer el vapor inglés "Cepolos", que trajo un cargamento de petróleo.

EL "SAN BENITO"

El vapor inglés "San Benito", llegó ayer de Boston, vía Halifax, conduciendo carga general.

EL "NORDKAP"

Este vapor danés llegó ayer de Filadelfia, conduciendo carga general.

LOS FERRIES

Los ferries Joseph R. Parrot y Henry F. Flagler, llegaron ayer de Key West, con 26 wagones cada uno de carga general.

POLIZONES

Francisco Juan, vecino de Sol 13, y Manuel Domínguez, de Carmen 9, ambos portugueses, fueron arrestados a bordo del vapor americano "Munamar" por haber pretendido ir como polizones en dicho barco a los Estados Unidos.

FALTAS

Ignacio González hizo detener por medio del Vigilante de la Nacional num. 31, a Antonio Valdés Cadachico, por que lo insultó en ocasión de estar en los muelles.

LOS PRACTICOS AL "MAXIMO GOMEZ"

El Comandante Iglesias y el ingeniero señor Beato, encargados de buscar alojamiento a las oficinas marítimas que tienen que ser alojados provisionalmente hastaq ue sea construido el nuevo edificio de la Capitanía del Puerto, visitaron ayer al Práctico Mayor del Puerto, quien le sugerió la idea de alojar a los Prácticos en el vapor "Máximo Gómez", el cual sería atracado al muelle de Caballería, con una escala por el muelle para que las personas que tienen que despachar asuntos oficinescos puedan ir a bordo, y otra escala por bahía para el servicio de los prácticos.

También los señores Iglesias y Beato están buscando locales para las demás oficinas.

TRIBUNAL DE EXAMEN

Convocados por la Secretaría de Hacienda, formarán un tribunal de examen para capitanes y pilotos, los señores Zoilo López, Manuel Fernández Torres, Carlos Morán y Emilio Gómez, todos capitanes, quienes serán presididos por un oficial de la Marina de Guerra que designará el jefe de dicho cuerpo.

ESTA TARDE LLEGARA EL ORDUÑA

Después de las tres de la tarde de hoy y según aerograma recibido por los señores Dussaq y Compañía, agentes de la Mala Real Inglesa, arribará a este puerto el vapor inglés Oruña, que procede de Liverpool, La Pellice, Santander, Coruña y Vigo y trae carga general y pasajeros para la Habana y de tránsito para Centro y Sudamérica.

EL CUBA AMERICANO

Procedente de Tampa y Key West llegó ayer tarde el vapor americano "Cuba" de la Peninsular Occidental S. S. Co. que trajo carga general y 375 pasajeros en su casi totalidad turistas, que celebraron una convención en Tampa y determinaron venir a la Habana.

Además llegaron en este vapor los señores Máximo González, Manuel y Margarita López; Oscar A. Ayala y familia; José Valdespino y familia; Carlos G. Suárez; Francisco Alvarez; Manuel Llano, Ramón Sal; Armando F. Ayala; Hermenegildo Casacubierta; Domingo Tatto y familia; Lucila Fernández y Agustín Gómez.

EL CRISTOBAL COLON

El señor Manuel Otaduy, agente general de la Trasatlántica Española en la Habana, ha recibido un cablegrama anunciándole que ha salido de Nueva York para la Coruña el vapor español "Cristóbal Colón" que conduce numerosos pasajeros.

NO ESTA EL CUPO DE TERCERA COMPLETO

No resulta cierto que el cupo de pasajeros de tercera clase del vapor correo español Alfonso XIII en su próximo viaje a España esté cubierto, como se ha propalado.

Lo que sí está cubierto para ese barco es el cupo de pasajes de primera clase de la Habana a España.

EL ATENAS

El vapor americano Atenas llegó ayer de New Orleans con carga general, 27 pasajeros para la Habana y 91 en tránsito para Cristóbal.

EL TROLLCHOLM

El vapor sueco Trolleholm llegó ayer de Savanach con carga general y un pasajero.

SALIDAS DE AYER

Ayer salieron los siguientes barcos: el Governor Cobb y los ferries para Key West, el Calamares, para Cristóbal; el Lake Winmico, para Camceche, americano Judden para New Orleans.

HURTARON UNA CAJA

El vigilante de la Policía del Puerto número 8 se encontraba ayer de servicio en el Muelle de Paula, cuando observó que dos sujetos de la raza blanca hurtaron una caja de dichos muelles, por lo que los persiguió, logrando ocupar lo hurtado: una caja de coñac.

Los ladrones lograron fugarse.

El agente especial de la Aduana, señor Perdomo, realizó investigaciones sobre este hecho procediendo a la detención de Juan Moré, vecino de Perdomo número 13, quien fué reconocido por el empleado de la Empresa Naviera que custodiaba la mercancía.

Se practican investigaciones para saber el paradero del otro individuo.

EVIAN CACHAT

Exija siempre el Agua de EVIAN-CACHAT y no se contente de pedir solamente Agua de EVIAN

Sole el Manantial

CACHAT

está prescrito por el Cuerpo médico francés

Rehuse toda substitución

TRAJES DE VERANO

$15.95 Gabardina Inglesa de 1ra. $18.50
$13.50 Muselina Inglesa Extra $15.50
$18.50 Dril Blanco 100 Extra $20.50
$8.00 Dril Imperial de lino puro $12.50

LA CASA AMERICANA

Galiano, 88, entre S, Rafael y S, José. Télt. A-3614

ANEMIA — FALTA de FUERZAS
POBREZA de la SANGRE
COLORES PÁLIDOS
CONVALECENCIA
se curan con el verdadero HIERRO BRAVAIS
FER BRAVAIS
en gotas concentradas
Recomendado a las personas debilitadas
por las ENFERMEDADES, el CRECIMIENTO, las FIEBRES, etc.
10 a 20 gotas a cada comida.
En todas las Farmacias y 16, Rue de Rocroy, PARIS

EL DOCTOR ABELARDO LABRADOR

Se ha trasladado a Angeles 3, entre Reina y Estrella
Consultas Gratis de 8 a 12. Pagas de 3 a 5.
Especialidad en enfermedades de señora, partos, venéreo y sífilis.
Pulmones en todos sus períodos, corazón y riñones.
Tratamientos especiales por inyecciones.
AVISOS: TELEFONOS: A-0801 y U-2256.
alt.

DE DIA EN DIA

¡Ya están vengados!

Nos referimos a los profesores del Instituto de la Habana.

Como se recordará, lo primero que hizo el Teniente Coronel Espinosa al ponerse al frente, en calidad de supervisor, de aquel centro docente, fué llamar a los bomberos y ordenarles que enchuflaran las mangueras y que lo barrieran todo a chorro limpio, profesores incluso, si se les ponían delante.

El incidente, claro está, no pudo ser olvidado por los referidos catedráticos, a los cuales seguramente la presencia de un bombero debió despertarles desde entonces recuerdos enojosos. Posiblemente por no verlos habría profesor dispuesto a dejar que se le quemara la casa sin dar la voz de fuego.

Mas ya ambas instituciones están en el caso de volver a relacionarse con trato de potencia a potencia. La medida que los equipara, es un decreto de estos días, disponiendo el nombramiento de otro supervisor para el Cuerpo de Bomberos y que da la casualidad de que es también militar y también se llama Espinosa.

Si éste tiene la buena ocurrencia de llamar ahora a los profesores del Instituto para poner en orden los cuarteles de bomberos, el resquemor habrá desaparecido por completo.

¿Quién es, por fin, Vilarnovo?

Que existe, a pesar de aquella nota oficiosa de la Secretaría de Gobernación, que lo declaró personaje inexistente, ya no cabe duda, puesto que el hombre ha declarado de modo terminante ser una persona de carne y hueso como las demás, que hasta está dispuesto a dejarse pellizcar por aquellos incondicionales de Zayas Bazán que prestan a la palabra del jefe el mismo crédito o más que al Evangelio.

Pero sería curioso saber, si, en efecto, no es ferroviario, como dice la Hermandad, o lo es dada su condición de retranquero; si es un hombre trabajador como él afirma, o si es un vago, como afirman algunos inquisidores; si le gustan los gallos finos o se contenta con los ordinarios, siempre que estén tiernos. Sobre todo, lo que más interesa saber es la causa de que la hayan tomado con él hasta el extremo de darlo por ahorcado, para dejarlo luego mal ante la curiosidad pública, haciendo ver que se trataba de un insignificante personaje, incógno de echarle una soga al cuello misteriosamente, lo que en definitiva no se hubiera publicado en todos los periódicos, ni siquiera en la más modesta publicación, de no haberse propalado ese chisme.

Lo que piensa uno, en fin, es que el ciudadano Vilarnovo será poco menos que un cero a la izquierda en cuanto a personalidad, pero que cuenta en cambio con enemigos capaces de hacer caer un Gobierno con sus maravillosas intrigas.

Dos nobles italianos, el Príncipe Segismondo Chigi y el Conde Vittorio Petiasanta, se encuentran en Baracoa. Son grandes amigos de Mussolini y viajan de incógnito, ignorándose el motivo de su viaje.

Pero es de sospecharse, al saber de su visita a Baracoa, que vengan por encargo del Dictador italiano en busca del coco.

La versión salida de los círculos oficiales de México respecto a que fueran tres curas los directores del bárbaro atentado a un tren en aquella nación, convendría al crédito de esa nación que fuera rectificada.

El caso es que a pesar de todas las seculares campañas, a los curas se les considera en general como a hombres un poco mejores que los demás.

Y se argumentará en consecuencia:

—Si en México los curas son capaces de asesinar a los viajeros, los anticlericales es posible que tengan la costumbre de devorarlos.

¡Y cualquiera va a visitar a México con esa impresión!

MUJERES Y PEMARTIN, HASTA EL FIN...
Vermú Coñác y Jerez

CLUB CUBANO DE BELLAS ARTES

El próximo domingo primero de mayo, a las nueve de la noche y en la Academia de Pintura tomará posesión la nueva Junta de Gobierno de este Club. Se ofrecerá en esa noche una interesante conferencia sobre arte moderno, del notable pintor oriental José Joaquín Tejada, y se hará entrega al glorioso maestro Leopoldo Romañach del título de presidente de honor del Club.

Una banda de música amenizará el acto y la entrada es libre y no se requiere traje de etiqueta.

CLUB FEMENINO DE CUBA

Por este medio recuerdo a las socias de esta institución que el almuerzo conmemorativo de nuestro noveno aniversario tendrá efecto hoy, sábado 23, a las doce meridiano, en el Hotel Saratoga, situado en Prado, 121.

Emma López Seña, presidenta.

DEL ESTADO MAYOR GENERAL DEL EJERCITO

LAS MARCHAS DE LOS TERCIOS TACTICOS

El capitán Manuel Manzano y Hernández, con el Escuadrón Nº 1 del Tercio Táctico Nº 3, acampado ayer en Victoria de las Tunas; el primer teniente Casimiro Lavastida y Oliver, con el Escuadrón Nº 3, del Tercio Táctico Nº 5, acampado ayer en el Central San Ignacio; y el capitán Manuel Crespo y Moreno, con el Escuadrón Nº 1 del Tercio Táctico Nº 4, acampado ayer en Consolación del Sur.

LA REGENTE

NEPTUNO Y AMISTAD

Lo que nos ha valido para crearnos una clientela tan numerosa como escogida, ha sido la seriedad observada durante tantos años. "La Regente" se propuso, desde la fundación, hacer honor a su título y lo consiguió. Seguimos, como siempre, dando dinero a interés módico. Mucha reserva.

CAPIN Y GARCIA

ASMA
Enfisema - Opresiones
Remedio soberano Cigarrillos ó Polvo ESPIC
En los hospics y farmas del mundo entero
Exigir la firma J. ESPIC en cada Cigarrillo

3022. Alt.

Dr. Hernando Seguí
GARGANTA, NARIZ Y OIDOS
PRADO, 38; DE 12 A 3

DR. GONZALO PEDROSO
CIRUJANO DEL HOSPITAL MUNICIPAL DE EMERGENCIA
Especialista en Vías Urinarias y Enfermedades venéreas. Cistoscopía y cateterismo de los uréteres. Cirugía de Vías Urinarias. Consultas de 10 a 12 y de 3 a 5 p. m. en la calle Avenida de la República 254.
E 16 Ind. 1 En.

VACUNE SU PERRO CONTRA LA RABIA
DR. ROGER DE FRANCO
Da certificado y chapa.
S. Miguel, 245-E.—Tel. U-3450.
3606 4d 19

MARCAS Y PATENTES
RICARDO MORE
(Ingeniero Industrial)
EX-JEFE DE LOS NEGOCIADOS DE MARCAS Y PATENTES
APARTADO DE CORREOS 796
BARATILLO 7. TELEFONO A-6439
Se hacen traducciones técnicas y legales del inglés al español

ALMORRANAS (HEMORROIDES) requieren un tratamiento cuidadoso. El UNGUENTO PAZO es el remedio eficaz que se conoce hasta el día para el tratamiento de las Almorranas simples, sangrantes, con picazón o externas. Una o dos cajitas bastan. La firma de E. W. GROVE se halla en cada cajita.

NO ES VIDA

La existencia del neurasténico, del nervioso, es muy angustiosa, muy difícil y desventurada. Para vivir plácidamente, con goces y alegrías precisa tener los nervios muy bien equilibrados y para lograrlo basta tomar Elixir Antinervioso del Dr. Vernezobre, que es un excelente nivelador del sistema nervioso y además impide la neurastenia.

Dr. J. Vernezobre

Fíjese en la etiqueta del frasco cuando lo compre. Ha de tener esta firma.

NOTICIAS DE LA TERMINAL

LLEGO DE CAMAGÜEY EL GOBERNADOR, SEÑOR VILLENA, QUE AUN NO TOMO POSESION DEL EXPRESADO CARGO

El Ministro de Inglaterra en Cuba Mr. Morris, acompañado de su esposa salió ayer para Varadero donde pasará dos días. El senador Vera Verdura y varios representantes, al interior

EL MINISTRO DE INGLATERRA

Acompañado de su esposa, se trasladó ayer a la Playa de Varadero, donde pasará el día de hoy y el de mañana, en la residencia veraniega del coronel John C. Caldwell, Administrador del Central "Tinguaro", el señor Thomas J. Morris, Ministro de Su Majestad Británica en Cuba. Con él iba también su secretario, el señor Torbey.

El Sr. Morris y sus acompañantes, utilizaron un coche-salón que fué agregado al tren de la tarde.

EL GOBERNADOR DE CAMAGÜEY

En el tren "Expreso Limitado", llegó ayer a esta capital, el señor Juan Antonio Villena, Gobernador electo de Camagüey, que aún no ha tomado posesión de su cargo, a causa de las apelaciones electorales admitidas en aquella provincial. Lo acompañaba su secretario el señor Esteban Herrera.

Sus amigos y correligionarios, acudieron a la Terminal para recibirlo.

EL DR. ABRIL OCHOA

En el tren de la tarde, regresó ayer del balneario de San Miguel de los Baños, nuestro distinguido amigo, el doctor Manuel Abril Ochoa, secretario de la Empresa del DIARIO DE LA MARINA.

POLITICOS

También llegaron ayer a esta capital:

El Representante doctor Manuel Capestany, procedente de Sagua la Grande, donde atendía asuntos de su bufete; el Representante Prisciliano Piedra, de San José de las Lajas.

—Salieron ayer para Matanzas, el senador Vera Verdura y los representantes Francisco Campos y Andrés Trujillo.

—Salieron en el tren de la tarde, para Oriente, el ex-Representante Luis Estrada, el ex-Representante Diego Gassó y el doctor Porfirio Dellundé, que fueron despedidos en la Terminal por el Representante Ramón Espino y otros correligionarios.

EL SR. ANTONIO G. DE MENDOZA

En el tren "Expreso Limitado", llegó ayer a esta capital, el senador Antonio G. de Mendoza, Administrador de la American Refining Company", propietario de los centrales "Cunagua" y "Jaronú".

EL JEFE DE SANIDAD VEGETAL

Ayer tarde, salió para el central "Caracas", el doctor Joaquín Ruiz Mesa, Director de Sanidad Vegetal, acompañado del Inspector Cecilio Aguiar.

EL PADRE RIVAS

Salió ayer para Sagua la Grande, el Padre Rivas, Rector del Colegio de los Jesuitas de aquella localidad.

EL SEÑOR RAUL CAY

Salió ayer para el interior, con el objeto de atender asuntos de su cargo, el señor Raúl Cay, Consejero de la Legación China.

EL HACENDADO BETHARTE

Llegó ayer a esta capital, el hacendado señor Domingo Betharte, propietario del central "Macagua".

EL DR. JORGE MAÑACH

Ayer, en el tren de la mañana, se trasladó a Matanzas, acompañado de su esposa, el doctor Jorge Mañach.

EL SR. ROQUE DE CASTRO

Salió ayer para Matanzas, nuestro estimado compañero Roque de Castro, Director de la Revista "Mundo Gráfico".

TERMINO LA MOLIENDA EL "JOSEFITA"

Ayer terminó la molienda el central "Josefita", ubicado en Pelos, en la División Principal de los Ferrocarriles Unidos.

EL DR. ERNESTO GARCIA CAÑIZARES

En el tren "Expreso Limitado", llegó ayer a Camagüey, el doctor Ernesto García Cañizares, trayendo consigo sesenta centésimos del billete favorecido con el primer premio, en el sorteo de la Lotería Nacional recientemente celebrado.

LOS TRENES DE CAIBARIEN Y CIENFUEGOS

En estos trenes llegaron ayer:

El señor Antonio Morón; Manuel García; Mrs. Sharp e hijo; el doctor Vadía.

El doctor Diego Flores y su esposa; Federico Garrigó; la señora María Josefa Garrigó.

El señor Enrique Oms; Mario Puig; el doctor Giraudy; Juan Manuel García; José Merla, Presidente de la "Royal M. C. Line".

EL EXPRESO LIMITADO DE SANTIAGO DE CUBA

Llegaron ayer en este tren:

La señora de Tremols; Emilio Sánchez; Diego Trinidad; Ignacio Mujica; Oscar del Tronco.

La señora Federminda García de Fernández; el Conde de Rodas; Pedro Fernández; José Muñoz.

El señor Armando Santo Domingo; el teniente Abel Agüero, del Ejército Nacional; Juan Porro.

LOS TRENES A CARDENAS Y CAIBARIEN

En esos trenes salieron ayer:

El señor Francisco R. Macías; Pedro J. Urrutia; Juan Jiménez; Pedro Bouza; Francisco Cuervo.

El señor José Llanc, pagador de los Ferrocarriles Unidos; Angel Masfera; Víctor Fernández.

La señora Margarita Pérez viuda de Fuentes; Alberto Arzuyets; León Martínez.

LOS TRENES A GUANE

En estos trenes salieron ayer:

El señor Pedro Giraud; Raul Ibáñez; Manuel García; César García y sus familiares.

TREN A SANTIAGO DE CUBA

En este tren salieron ayer tarde:

La bella señorita Ana Margot Domínguez y la señorita Eloísa Santos, que se dirigieron a Santa Clara; a Palma Soriano: el doctor Aliño y sus familiares; a Cárdenas: Julio Pérez Maribona; al central "Santa Amalia": el hacendado Laureano García.

MR. STEWART

En el coche-salón "Yariguá", agregado al tren regular de viajeros, regresó anoche a Camagüey, el señor Stewart, Controller General de los Ferrocarriles Consolidados.

TREN DE SANTIAGO DE CUBA

En este tren de la tarde:

La señora Aulet Alvareda y su hija Nica, procedentes de Cienfuegos; de Santa Clara: la señora Rosalía Obregón viuda de Zabala; la señora Tomasa Bermúdez, la doctora Ada Bermúdez y la doctora Jáen; también de Cienfuegos: Antonio Fernández y sus familiares; de Sancti Spíritus: Herminio Yanes; de Sagua la Grande: la señorita Olga Paredes. José R. Pérez, Inspector de Comunicaciones; de Trinidad: Mr. Tentor; de Matanzas: el senador Vera Verdura, el doctor Porfirio Andreu; la señorita Juana Rosa Guedes.

CONVOCATORIA A OPOSICIONES EN LA NORMAL PARA MAESTROS

Concordante con nuestra información del día 19 del presente mes, en que anunciamos sería sacada a oposición la cátedra auxiliar de Ciencias de la Escuela Normal para Maestras, insertamos a continuación el texto de la convocatoria a oposiciones de la mencionada plaza, la cual será publicada hoy en la Gaceta Oficial:

'En cumplimiento de la ley de 16 de marzo de 1915, creando las Escuelas Normales, en su artículo XXII, convoco por este medio a las aspirantes al cargo de Profesora Auxiliar de Ciencias de la Escuela Normal para Maestras de la Habana, que reunan los requisitos que la Ley exige en el inciso primero del artículo XVI y primer párrafo del inciso 2o. del mismo artículo, a fin de que presenten sus solicitudes debidamente documentadas, con el objeto de que se las tenga por opositoras a la cátedra de referencia y puedan realizar los ejercicios de oposición correspondientes. Se publica a continuación—con arreglo a lo establecido en el párrafo segundo del artículo XIX de la mencionada Ley—el cuestionario exigido en la misma'.

'Las aspirantes presentarán, debidamente ordenados, todos los documentos que justifiquen, de acuerdo con lo expuesto, su capacidad legal para ser aceptadas como opositoras a dicha cátedra, acompañando una relación duplicada de los referidos documentos; debiendo incluir entre los mismos la carta de ciudadanía o certificado de nacionalidad de la interesada y el comprobante legal que justifique haber cumplido veinte y un años de edad.'

'Las expresadas solicitudes y demás documentos, con el título original correspondiente o, en su defecto, la certificación académica del caso, deberán ser entregados en hora y día hábiles en la Secretaría de Instrucción Pública y Bellas Artes, sita en la calle de Cuba frente a la de Cuarteles y el plazo para la entrega de los mismos vencerá a las diez de la mañana del sábado día veinte y ocho de mayo del corriente año de 1927; dando comienzo los ejercicios de oposición, el primer día hábil siguiente—trigésimo primero hábil de la publicación de la Convocatoria en la Gaceta Oficial, según prescribe el párrafo segundo del artículo XXII de la citada Ley—o sea el lunes día 30 del citado mes de mayo, a las ocho de la mañana, en el local de la Escuela Normal para Maestras de la Habana, sito en la calle de Diaria frente a Suárez.—José B. Alemán, Secretario de Instrucción Pública'.

CONFERENCIA EN EL TEATRO NACIONAL

El domingo 24 del corriente, a las diez de la mañana, dará en este teatro una conferencia el conocido escritor e infatigable propagandista Enrique Carretero, sobre el siguiente tema:

"El Intercambismo como única solución al problema social".

Nota: La entrada será libre para las localidades no numeradas.

PURIFICADOR SAN LAZARO

EXTRAE LOS MALOS HUMORES Y PURIFICA LA SANGRE, TONIFICA EL CORAZON Y NEUTRALIZA EL ACIDO URICO, EVITANDO EL REUMA Y CURANDOLO. COMBATE VIGOROSAMENTE LA ARTERIOSCLEROSIS AMINORANDO LOS ACHAQUES DE LA VEJEZ.

CURAS MILAGROSAS LO GARANTIZAN

PURGANTE

Es el mejor EVACUANTE Y DEPURATIVO al mismo tiempo que un excelente REGENERADOR FORTIFICANTE

LAS PILDORAS PURGATIVAS LE ROY son soberanas por su eficacia en las afecciones del hígado, fiebres biliosas, fiebres palúdicas, calenturas, haciendo huir de los intestinos la bilis que se ha mezclado con la sangre.

Para obtener un folleto explicativo, dirijirse: Productos LE ROY, Apartado, 137, HABANA

LE ROY

FELIPE RIVERO Y ALONSO
ABOGADO Y NOTARIO

Se entregan con su legalización Consular las escrituras destinadas al extranjero. Rapidez en el despacho de toda clase de escrituras. Traducción para protocolarlos de documentos en los idiomas inglés y francés.

EDIFICIO: BANCO COMERCIAL DE CUBA
AGUIAR 73, Dptos. 710, 11 y 12. Teléfono: M-1472.
2945. ind.

CONVENCEMOS CON ARGUMENTOS

Hemos llegado al máximun de perfección y economía en la confección de ROPA HECHA para hombres, jovencitos y niños.

Cortadores experimentados en el gusto de "nuestro público", la importación directa de "todas las telas que empleamos" y el gran volumen de ventas que hacemos, nos permiten ofrecer el TRAJE MEJOR HECHO POR EL MENOR COSTO.

Nuestro Dpto. de Camisería, es el más nuevo en nuestra tienda, pero fué creado después de algunos años de observación. Por esto es hoy el que mejor surtido ofrece a precios netamente populares.

HAY MUCHAS RAZONES PARA VESTIR AQUI

ANTIGUA CASA DE J. VALLS HABANA

8042 1d-23

M.E.C.D. 2016

el
BARCLAY
Hotel en Nueva York para huespedes de distinción

La administración del *Hotel Barclay* tiene el honor de ponerse a la disposición de los visitantes de la Habana.

La situación central de este hotel en el distrito de residencia mas distinguida de Nueva York ofrece el lugar mas conveniente para todo el mundo. A los señores de negocio asi como a las señoras para llegar a los almacenes y teatros en cinco minutos.

SE HABLA ESPAÑOL

III ESTE, CALLE 48
New York

Noticias de Sanidad

LICENCIAS DE ESTABLECIMIENTOS

Se ha nconcedido las siguientes licencias por la Secretaría de Sanidad: General Carrillo 144, café cantina; Vapor 23, barbería; Bernal 25, carnicería; San Isidro 50, zapatería; L. Estévez y Matía Rodríguez, barbería; Santa Teresa y Primelles, carnicería; Avenida Wilson 21, ferretería; R. de Luzuriafa 172, tallista objetos escultura; Zenea 174, tienda instrumentos matemáticas; F. Quiñones 25, figón; Avenida S. Bolívar 17, sedería y quicalla; San Isidro 26. restaurant; Misión 1, casa de huéspedes; Paseo de Martí 8, café cantina; Luco y M. de la Cruz, Luyanó, depósito sin venta; Calzada de Concha frente a Arango, fac. de manteca; Avenida 10 de Octubre 313, tienda de tejidos; Presidente Zayas y P. Lacoste, comerciantes; Línea del Oeste y Santa Lutgarda, barbería; Avenida Bélgica 20, puesto de frutas; Factoría 65 bajos, sedería y quincalla; Velázquez y Enlace del gas, Luyanó: ferretería ; Salvador 63 farmacia; J. número 8, Vedado: tren de lavado; 23 y 8 Vedado. tienda de aves y huevos; Miguel y Alvarado, Santa Amalia, carnicería; 10 de Octubre 95, figón; Zenea 136, bazar ropa hecha; Avenida República 103, café cantina; Cienfuegos 20 depósito sin venta; Pi y Margall 105, sastre en géneros; Zenea 93 y 95, almacén y tienda de abanicos, sombrillas, paraguas y bastones.

DESINFECCION

Han sido desinfectadas por los obreros sanitarios las casas siguientes: por tuberculosis: Jesús Peregrino 91; por difteria, Paula 57, por tifoidea, Pocito 236 y Muralla 11. Las Brigadas de Petrolización han petrolizado en la Habana, Cerro, Vedado y Luyanó y las de Canalización han trabajado en la Habana, J. del Monte y Vedado.

INGENIERIA SANITARIA

Se han aprobado por esta Dirección los planos siguientes: N entre 27 y 27 de Noviembre, de Bernabé Sánchez Batista; J. de San Martín 13, de Leopoldo Vecino; 30 entre 27 y 29, Reparto Koly; de J. Delgado, Quinta entre eE y F, Vedado, de Julio Céspedes; Florida 41, de Domingo Prieto; R. M. de Labra 153 de Rosalía Arenal de Frelleso; Avenida de Acosta entre Figueroa y Cortina, de Rogelio Alvarez; 16 número 47, Vedado, de Fernando Lavón; C. esquina a 25, Medina, de David Suero; 10 de Octubre 302. de Braulio García.

Fueron rechazados: Benjumeda esquina a Plasencia, de Camilo Méndez; B entre 13 y 14, Lawton, de Francisco Vega García; San Indalecio 6, de Modesto García.

TRISTE FIN DE UN PATRIOTA

Hace pocos días publicamos la noticia de haber fallecido el patriota Eduardo Concepción, patrón del bote en que el general Maceo pasó la Trocha de Mariel, que hasta la víspera de su fallecimiento ocupaba el puesto de patrón de la lancha "Habanera", al servicio de la Capitanía del Puerto.

A propósito de esta noticia nos escribe un familiar del señor Concepción, refiriéndonos algunos detalles acerca de las estrecheces en que éste pasó sus últimos días.

Según esos detalles, el señor Concepción obtuvo por toda recompensa a sus servicios a la causa de la independencia el modestísimo empleo de patrón de la "Habanera", que desempeñó durante más de veinte años. Su exíguo sueldo de $60 no le permitía tener a su familia a su lado, residiendo ésta en Mariel. Por eso vivía en una pobre habitación, en compañía de otro señor, en una casa de inquilinato, donde le sorprendió la muerte casi de un modo repentino.

Parece ser que por no poseer sus familiares los documentos justificativos de servicios prestados por el señor Concepción, no se le pudieron prestar al patriota ni siquiera los auxilios que su precaria situación familiar exigía "post-mortem".

NOTICIAS DE LOS JUZGADOS

SE HA PROHIBIDO LA ESTANCIA DE ABOGADOS, AGENTES Y FIANCISTAS EN LOS PASILLOS DE LOS JUZGADOS

Un individuo sufrió graves lesiones al ser arrollado.
Una señora norteamericana trató de suicidarse envenenándose.
Una mujer perdió un dedo al estar amarrando una vaca

Avelino González, vecino de Monte 386, cruzaba acompañado del menor Vicente González Romero, residente en Santa Amalia 61, la calle de San Joaquín en la esquina de Cristina, siendo arrollado por el automóvil 1478, que conducía el chauffeur Antonio Martínez Simpson, vecino de San Joaquín 55. Fué asistido Avelino de múltiples contusiones en todo el cuerpo. en el tercer centro de socorro. Quedó en libertad el chauffeur por comprobarse que el hecho fué debido a una imprudencia del lesionado.

DESAPARECIO EL AUTO, ENCONTRANDOLO DESARMADO Y EN REPARACION

Carlos Beltranera Oton, vecino de E, entre Fuentes y Consulado, compró un auto a la señora viuda de Chaple, residente en 12 número 168, en el Vedado El auto se encontraba en Lombillo y Ayesterán. Al ir a posesionarse de él había desaparecido de dicho lugar, sabiendo, después de practicar varias pesquisas, que se encontraba en la casa sita en Cerro esquina a Colón, desarmado y en poder de Antonio Lagoa Gobeira, vecino de Cerro 594, que lo estaba reparando. Lagoa declaró que el referido auto había sido llevado a su casa por un empleado de Manuel Miramontes, que reside en Cerro y Colón, el cual le dijo que lo reparara, y para ello lo desarmó y le quitó varias piezas que estaban en mal estado.

Quedó en libertad Lagoa.

CIRCULAR DEL PRESIDENTE DE LA AUDIENCIA

El Presidente de la Audiencia, doctor Balbino González, en circular dirigida a los jueces de Instrucción, les recuerda el exacto cumplimiento de la carta orden número 29, de octubre de 1912, dictada por el señor Fiscal de la Audiencia, que prohibe a los abogados y empleados de bufetes y financistas la estancia en los pasillos de los juzgados de Instrucción, coaccionando a los detenidos para solicitar de los mismos la defensa o la prestación de fianzas. Exige en la circular a los jueces que ordenen a los alguaciles eviten por todos los medios que se falte a lo dispuesto en la referida carta orden.

INTOXICADA, TIENE PERTURBADA SU RAZON

En el Hospital Mercedes, sala San Antonio, cama número 25, se encuentra asistida por el Dr. Ruiz la señora Gertrudis Bonicha Grin, de los Estados Unidos, de 35 años y residente en unión de su esposo señor Jorge N. Poey, en Cortina letra C, en la Víbora. Esta señora ingirió una mezcla de éter, bicloruro y otra medicina, sufriendo una grave intoxicación.

Declaró el señor Poey que desde hace algún tiempo su esposa, por sus palabras incoherentes, por su tristeza y por sus rarezas, mostraba que se hallaba enferma y que había perdido la razón, y que últimamente la idea del suicidio la sugestionaba, hablando de matarse. Cree que su estado de perturbación mental le indujera a privarse de la vida.

UN ESTUDIANTE DEL INSTITUTO LESIONADO EN LAS PRACTICAS DE GIMNASIA

El estudiante del Instituto de la Habana señor René García Serín, vecino de 15 número 253 fué asistido por el Dr Muñiz, en el primer centro de socorro de contusiones graves en la rodilla izquierda, con derrame de líquido sinovial.

Declaró el lesionado que se hallaba haciendo ejercicios de gimnasia, saltos, flexiones etc., etc., en el Instituto, bajo la dirección del Dr. Parajón y cayó de rodillas.

HECHOS CASUALES

Al caerse estando subido en una escalera, en la casa Subirana 75, Adolfo Gómez Cruz, vecino de Estevez 153, sufrió graves contusiones en todo el cuerpo. Fué asistido por el doctor Pérez Boudet en Emergencias.

Por haber ingerido una pequeña cantidad de tintura de yodo en un descuido de sus familiares, sufrió una grave intoxicación la niña Yolanda Cancela y Alemán, que reside con sus padres en Maceo 17 en Regla. Fué asistida en el centro de socorro de dicho pueblo por el Dr. González Gómez.

Esperanza Cortés Guerra, de cuatro años, vecina de Fomento número 4, se cayó sobre unos cajones en su casa, fracturándose la clavícula izquierda. El Dr. Castellanos la asistió en Emergencias.

De fenómenos de tétanos fué asistida ayer en el quinto centro de socorro, por el Dr. Sánchez, Ellen Reid, vecina de 2 número 248, que presentaba una herida punzante no reciente y cicatrizada en el dedo pulgar derecho.

Declaró la lesionada que hace diez o doce días se causó una herida en dicho dedo a la que no le dió importancia, pero que ayer al sentirse mal acudió a la casa de socorro.

AL TRATAR DE SOLTARSE UNA VACA, LE ARRANCO UN DEDO

El Dr. Arias, del centro de socorro de Arroyo Apolo, asistió ayer de una herida incisa por extrangulamiento, con pérdida del dedo pulgar derecho, a Andrea Martínez vecina de Los Pinos.

Andrea llevaba a amarrar una vaca y al tratar de amarrar la soga al tronco de una mata de guayabas la vaca dió un tirón tratando de escapar, comprimiéndole el dedo referido entre el tronco y la soga.

TRATO DE MATARSE

Angela Camero, vecina de Monte 260, ingirió permanganato con intenciones de privarse de la vida, encontrándose en la calle Wilson. Conducida a Emergencias fué asistida por el doctor Valiente. Declaró Angela que trató de matarse por haber tenido varios disgustos recientemente y desear morir.

ROBOS

María Oazo Ruz, que reside en Dolores entre 18 y 19 en el Reparto Lawton, denunció en la Sub-Estación que hallándose ausente de su domicilio fué avisada por Romualdo Herrera de que dos individuos habían entrado en su casa. Acudió a ésta, practicó un registro y notó la falta de dinero y alhajas por valos de 16 pesos.

Eleno Blanco Pérez y Alfredo Alvarez Crespo, vecinos de Teniente Rey 65, denunciaron a la Policía que les habían sustraido al primero objetos por valor de $25 y al segundo por valor de $90.

PROCESADOS

Fueron procesados ayer los siguientes individuos: Juan G. Arizón (a) Guango, por estafa, con $500; Ismael Gainza Forcade, por estafa con $3.000 Fortunato Castro y González, por lesiones, en libertad apud acta; Rufino Sánchez, por lesiones por imprudencia, con $200

ATENEO DE LA HABANA

Mañana, domingo, tendrá lugar, en el salón de actos del Ateneo de la Habana, sito en Prado, número 60, la tercera conferencia de la serie organizada, la cual estará a cargo de la señorita Alicia Mc Carthy, quien disertará sobre George Bernard Shaw, exponiendo un pensamiento nuevo sobre el mismo.

El acto será amenizado por varios números de música y canto.

DE JUSTICIA

LA COMBINACION FISCAL

En la Secretaría de Justicia ha sido combinado el siguiente movimiento de fiscales, según anunciamos en pasados días.

El Fiscal doctor Olivella, que desempeña esa plaza en Matanzas, pasa a la Audiencia de esta Provincia.

El doctor Fabio Ortiz Pérez, irá a la de Santa Clara y el doctor no sé quién a la de Camaguey, siendo trasladado a Matanzas, el doctor Zayas Ayala.

INGRESO VOLUNTARIO DEL IMPUESTO DEL UNO Y MEDIO

El día 30 de abril expira el plazo concedido para el ingreso voluntario del impuesto del uno y medio por ciento en las Zonas y Distritos Fiscales y vencido el término, todo pago ha de efectuarse con el veinticinco por ciento de recargo.

Según nos informa el jefe de la Sección del Uno y Medio por Ciento, señor Juan A. Alemán, la referida sección no aspira en su función fiscalizadora al aumento en la recaudación por concepto de recargos impuestos como penalidades a los contribuyentes morosos, velando solamente por el cumplimiento de la Ley que regula el impuesto, haciendo que éste se tribute justa y oportunamente.

Los afectados por dicho impuesto deberán concurrir a efectuar el pago antes de vencer el plazo expresado a las oficinas recaudadoras.

DE ADMINISTRACION

AGENCIA DE ANTILLA

Ponemos en conocimiento de nuestros suscriptores de Antilla que ha dejado de ser Agente en dicha localidad el señor Esteban Puignau, que hasta ahora estuvo representándonos.

En su lugar ha sido designado el señor Manuel Suárez Lahens, a quien deberán hacer efectivos los recibos de suscripción a partir del día 1º de Abril.

AGENCIA DE CUETO

Ponemos en conocimiento de nuestros suscriptores en Cueto que ha dejado de ser nuestro Agente el señor Aurelio Ballesteros y que a partir del día 1º de Abril deberán entenderse para el pago de las suscripciones con los conocidos comerciantes señores Grana y Hnos.

José Sobrino,
Administrador.

Id 19

NOTAS DE HACIENDA

MULTAS SIN EFECTO

Por el doctor Mario Ruiz Mesa, subsecretario de Hacienda, se firmaron ayer los siguientes expedientes, dejando sin efecto las multas impuestas por infracción del Reglamento del Uno y Medio por Ciento, a los comerciantes señores Alfredo Rodríguez, de Santiago de Cuba; Ventura Rodríguez, de Santiago de Cuba; Lico Chao, de Cruces; Miranda y Gutiérrez, de Cruces; Alejandro Suárez, de Cruces; Francisco Domínguez, de Santiago de Cuba; Feirín Pons y Compañía, de la Habana; Pedro Burgos, de Cruces; Sobrino y Ortega, de Cruces; Odilla Cepero, de Cruces; José Fernández Gutiérrez, de Santiago de Cuba; Salgueiro y Cortiñeira, de San Antonio de los Baños y Pedro García, de Consolación del Sur.

SUBASTA DE CHAPAS

En la mañana de ayer se llevó a cabo en la Secretaría de Hacienda la subasta para el suministro de chapas para vehículos en el próximo ejercicio económico de 1927-28.

Concurrieron a dicho acto siete licitadores, a saber: Tharall Electric Company; Compañía Gaubeca y Ucelay; Sociedad Anónima. A. I. M. Winetreaub; César Castella; Secundino Comellas; Carasa y Compañía; y Gutiérrez y Cía. S. en C.

En virtud de no haber exhibido los postores señores Winetreaub y Castellá los recibos correspondientes de la contribución municipal, los restantes licitadores protestaron de la admisión de sus respectivas proposiciones, acordando el tribunal de subasta darle lectura a dichas proposiciones y unirlas al expediente para la resolución que tenga a bien dictar el tribunal superior de subasta.

Presidió el tribunal designado para la aludida subasta el doctor Rafael de Pazos, actuando como vocales los señores Rogelio Ramírez y José M. Domínguez, y de secretario el señor Ramón Fernández Ledón.

El pagador central de Hacienda, señor Valdés León, concurrió también a la subasta, para recibir las fianzas presentadas por los distintos postores.

DEFUNCIONES OCURRIDAS AYER EN LA HABANA

Francisca Señorana, blanca, 54 años, Unión 67, bronquitis crónica; Anselmo Comas, negro, 48 años, Dragones 76, endocarditis; Guillermina Morales, negra, 36 años, San Joaquín 33, tuberculosis pulmonar; Alicia Rivero, blanca, 16 meses, 17 entre 28 y 30, toxinfección gastro intestinal. Dulce M. Blanco, negra, 27 años, San Nicolás 104, tuberculosis pulmonar. Juan Wong, asiático. 36 años, Hospital Calixto García, tuberculosis pulmonar; Enrique Rojas, blanco, 65 años, Príncipe 9, neoplasia vesical; Petrona Felipe, blanca, 60 años, L número 196, tumor; Encarnación Herrera, negra, 64 años, Consejero Arango 38, reumatismo articular: Santa Pérez, negra, seis meses, 4 y 31, Vedado, enteritis infantil; Bonifacio Alvarez, blanco, 38 años, Hospital Calixto García, bronquitis aguda; Belisik Suig J, 50 años, Hospital Calixto García, tabesdusal espasmódica; Inocenta Aragón, negra, 48 años, Hospital Calixto García, neoplasia uterina; Ricardo Villaverde, negro, 63 años, Hospital Calixto García, tabesdusal espasmódica; José Hernández, negro 80 años, Hospital Calixto García, mal de Bright; Alejandra Amelia, blanca, 28 años, Hospital Calixto García, tuberculosis pulmonar; Josefa González, mestiza, 31 años, Hospital Calixto García, angina de pecho; José Anebato, negro, 50 años, Hospital Calixto García, bronquitis crónica; Calixto Pérez, blanco, cinco meses, Santa Catalina 1, enteritis; Socorro Hernández, blanca, 58 años, 12 esquina a D. Batista, insuficiencia mitral; Rogelio Font, asiático, 26 años, Hospital Calixto García, tuberculosis pulmonar; Juan Fernández, mestiza, 48 años, Barcelona 6, cáncer de la garganta; Leopoldo R. Marrero, blanco, 76 años, Pocito y San Lázaro, cardio esclerosis; Concepción González, blanca, tres años, B 150, Vedado, parálisis intestinal; Quintina Umanes, negra, 78 años, Cerro 472, reblandecimiento cerebral.

Paga usted $100 de alquiler?

Se vende esta casa a plazos.

Contiene 3 habitaciones, sala, recibidor, comedor, cocina, cuarto de criados, y garage para una máquina. [El garage es cuerpo aparte.]

Bonito jardín al frente y amplio terreno al fondo. Ocupa solar de 10[61] varas de frente por 47[17] de fondo. Rodeada de buenas residencias.

A MEDIA CUADRA DEL TRANVIA.

Situada en la Avenida 11, entre calles 9 y 10, del precioso reparto Ampliación de Almendares.

VIVA CASA PROPIA

Plazo mensual $100
Entrada $3,000
Precio $13,000

Mendoza y Ca.
Obispo 63. Tel. M-7744

2466 19 23 28

Exquisitas Sardinas a la Cazuela
ANTONIO ALONSO, Hijos. Vigo, España

PUENTE "MIRAMAR"
Calzada y 22, Tel. F-1043, Vedado.—Frente al Puente Nuevo
RESTAURANT, BAR, CAFE Y SALON PARA FAMILIAS
MAGNIFICO SERVICIO PARA CENAS
Arroz con pollo: $0.40
Acabo de construir RESERVADOS ESPECIALES y MODERNISIMOS; la última palabra en "Reservados".
Pruebe nuestro PONCHE, HELADOS Y REFRESCOS especialidad de la casa.
3686 2d-23

IRONBEER
FRUTAS
CEREALES
HIERRO

El principal factor de la salud es la pureza de los alimentos. Ironbeer es una bebida científicamente pura, garantizada por los procedimientos de su elaboración.

ESTUDIO VALLS

M.E.C.D. 2016

"EL UNICO Y VERDADERO" AMOR DE RODOLFO VALENTINO

Nirka le Francy, joven recluida en el "Calixto García" disputa a Pola Negri y a Natacha Rambowa esa personalidad.—El Cid cinematográfico sigue ganando batallas después de muerto, como don Rodrigo Díaz de Vivar.—Cartas, firmas, retratos, presentes, sortijas...

Como el Cid, Rodolfo Valentino, el famoso petimetre cinematográfico, sigue ganando batallas después de muerto. El 'valentinismo' no se ha extinguido con la vida del actor. Antes al contrario, parece que tiende a acrecentarse. En cada ciudad existe una mujer, por lo menos, que declara, apoyando su declaración en argumentos 'irrefutables', haber sido 'el único amor de Ruddy' Pola Negri y Natacha Rambowa son, naturalmente, las dos que con mayor imperio reclaman el 'valentinaje'. Pero hay por el mundo numerosas Polas y Natachas que se han propuesto convertir en personaje novelesco a quien, según todas las muestras, fué un joven simpático, de alma burguesa, muy distinto del 'príncipe azul' que aparece en los cuentos de hadas. Cuba no podía ser menos que otros países y tenía derecho a poseer su correspondiente 'único amor' valentiniano. ¡No crea Natacha Rambowa que ella es la única que recibe 'despachos de ultratumba', cifrados y firmados por el alma vagabunda de Rodolfo!

El 'único amor' de Valentino residente en Cuba, se llama Nirka Le Francy. En una de las visitas constantes al Hospital número 1, dió con ella el reporter. Y prometió contar su historia, que, como se verá es de tanta actualidad como 'los mensajes del otro mundo' recibidos por la Rambowa.

Nirka Le Francy se encuentra recluída en la Sala Saavedra del 'Hospital General Calixto García', víctima de un intenso agotamiento físico que la mantiene desde hace meses postrada, inmóvil en su pequeña y blanca cama. Entre todas las mujeres allí recluídas ella sobresale por su pulcritud y por los rasgos de belleza que aun conserva su rostro, en el que se notan las huellas de una decadencia prematura causada más que por males físicos por los sufrimientos morales a que se ha visto sometida, según cuenta.

PERIODISTA Y NOVELISTA

Nirke le Francy, amablemente, dejando asomar a sus labios exangües una sonrisa, 'máscara del dolor', se dispone a contarnos, a referirnos ese secreto que ella venía guardando como un valioso tesoro. Díjonos Nirka que desde jovencita había sentido gran vocación por las letras dedicando todas sus actividades al periodismo y a la novela, hasta lograr que su nombre fuese conocido en el extranjero, donde ella ha dado a conocer sus producciones literarias, por espacio de dos lustros. Pero un rudo y anonadante golpe, en el momento preciso en que ella creía que todas sus ilusiones cristalizarían en realidad, vino a romper, a hacer para siempre añicos su felicidad, y a ocasionarle además tan intensa debilidad nerviosa, que se ha visto privada de todo movimiento. Ese golpe tan fuerte fué la inesperada muerte de 'Ruddy', de Rodolfo Valentino, el gran artista cinegráfico italiano.

'YO FUI SU UNICO Y VERDADERO AMOR'

Continuó refiriéndonos Nirka, que hace años, en la ciudad de New York, conoció a Valentino, cuando aun no era 'personaje' en el arte mudo y pensaba él optar por la agricultura, ya que se le dificultaban otros medios de vida. Ella iba de compras y de pronto, inesperadamente se enfrentó con un apuesto joven. Se miraron fijamente, ella siguió su camino y Rodolfo la cortejó y requirió de amor. Desde ese instante se amaron.

Yo fuí—nos dice Nirka con acento enérgico—el único y verdadero amor de su vida. Ni Juana, ni Natacha, ni Pola le quisieron como le quise yo. Las mujeres del cine no aman, no saben amar, y esto lo sabía 'Ruddy'. Por eso sé que él no tuvo más que una sola y verdadera devoción femenina en toda su existencia: yo.

Nosotros nos amamos con un amor firme y entero, que aunque una separación forzosa y dos seres envidiosos y malditos trataron de matar, se levantó vigoroso en el fondo de nuestras almas, dispuesto a desafiarlo todo y a demostrar al mundo que había de ser invencible. Se ha hablado mucho de su última aventura, pero pocas personas han oconocido a Nirka Le Francy, su primera y última novia y mujer.

CARTAS DE 'RUDDY', UN ANILLO Y UN ALFILER

Debajo de su almohada, Nirka guarda un sobre que contiene varias cartas que le remitiera Rodolfo a París donde ella se encontraba en gestión de negocios. Las cartas del inolvidable actor son extensas y apasionadísimas. En ellas le expone sus planes para el futuro, en el que se unirían de una vez y para siempre. 'No te importe—le dice el actor—cuanto oigas decir de mí; bien sabes tú que eres la única a quien amo, y en su oportunidad llegaré junto a tí, valiéndome de todos los medios, y atravesando si necesario fuera, montañas, ríos y abismos, porque en este mundo no hay nada que pueda separarnos'.

Guarda además en su poder Nirka un anillo de compromiso con la siguiente dedicatoria: 'Rodolfo Valentino a su Reina'.

Y tiene también Nirka un alfiler de corbata que en cierta ocasión le diera Rodolfo. El la quería prender a su corpiño una roja rosa y no tenía alfiler y entonces galantemente, 'Ruddy' se despojó del que llevaba pinchado en su corbata, para que ella sostuviera sobre su palpitante pecho la flor que él le había ofrecido.

Esas y otras pruebas más nos ofreció Nirka sobre sus relaciones con el 'Sheik', pruebas cuya autenticidad no nos es posible ni asegurar ni negar.

EL HOSPITAL, UN PURGATORIO

Díjonos Nirka, que en el Hospital la trataban admirablemente, que vivía agradecidísima de todas las personas que con ella tienen alguna relación, pero que los hospitales deben ser purgatorios, ya que en ellos se vive en un constante sufrimiento oyendo a todas horas del día y de la noche ayes y ayes de dolor, y que anhelaba salir de allí, de aquel recinto donde tan pesada se le hace la carga de la vida.

MISCELANEA

1616

Los amigos de hacer cábalas pueden aprovechar los números que van en el subtítulo para sus combinaciones, y a los que deseen saber el por qué de tales números les diré que representan la fecha en que dejó este pícaro mundo un compañero en las letras, sin haber tenido el placer de saborear los fuertes y aromáticos cigarros de La Gloria. Claro está que con esta explicación aún no se ha dicho lo suficiente para calmar la ansiedad del lector, pero el que siga leyendo encontrará aclarado el enigma.

Y como no va a ser cuestión de estar dándole vueltas a los vocablos mientras se recuerda la bondad del Grippol Bosque y el vermouth Pemartín, diré sin más ambajes que el 23 de abril del año 1616, murió don Miguel de Cervantes Saavedra, a quien por compañerismo me creo en el deber de elogiar, en primer lugar, porque ya murió y ningún daño puede hacerme, y en el segundo, por ser el autor de "El ingenioso hidalgo don Quijote de la Mancha, libro que sobre ser tan entretenido como insuperable, la cerveza Llave y los relojes Waltham, ha dado pie para que muchos señores se pasen la vida queriendo adivinar lo que don Miguel decía en este o el otro párrafo.

Yo, si he de ser sincero, no he llegado a empaparme de la grandiosidad de esa obra, pero tengo para mí que al noventa y nueve y medio por ciento les pasa lo mismo. Sin embargo, como el noventa y nueve y medio por ciento de las personas, he hecho un estudio fisonómico para expresar mi admiración cuando del Quijote se trata, y empiezo a decir: !Oh! Sublime como el Bacardí: grandioso cual las máquinas para escribir, Remington; piramidal como el chocolate de La Gloria. Porque eso sí; jamás me atreveré a decir que me gusta más "La Hermana San Sulpicio" de Palacio Valdés, que el Ingenioso hidalgo: antes dejo de comer en La Diana y de usar las celebérrimas Rusquellanas.

Por lo demás, y entrando en terreno serio, copiaré lo que respecto a este asunto ha escrito el también compañero y tocayo Luis de Oteyza a quien de estar en la Habana tendría sumo gusto en convidarlo a cognac Especial o Jerez-Quinado "San Julián de Pemartín". Oigámoslo:

"De cuantos sucesos han tenido lugar en tal día como hoy desde que el mundo es mundo, o, por lo menos, desde que la historia recoge en sus registros lo que en el mundo sucede que merezca nuestra atención como las gomas Dunlop y las flores de Langwith y Co., el de mayor importancia y de más grande categoría es, sin duda de ningún género, este acaecido en Madrid hace trescientos once años."

"De la muerte de Cervantes debo, por tanto, hablar, y como de esa muerte poco se puede decir, pues fué completamente natural (Cervantes era escritor y murió de hambre, de frío y de desamparo, como esos parias que no tienen para tomar una ginebra Aromática de Wolfe ni hacer media docena de retratos en la galería del gran Gispert que está en Galiano 73), también de la vida de Cervantes habré de ocuparme.

Esto ya es más difícil. Encerrar en pocas líneas las curiosísimas y novelescas aventuras y desventuras de Miguel de Cervantes Saavedra, no es tarea tan fácil cual adquirir música en la "Casa Iglesisa" de San Rafael 46."

"¡Vivió largo, y no vivió con reposo precisamente el viajero-soldado-cautivo-recaudador-comediógrafo-poeta-novelista!...

Sin embargo, yo intentaría tarea tal, y os explicaría como Cervantes fué a Italia en el séquito del cardenal Aquaviva; como peleó a las órdenes de Don Juan de Austria en Lepanto y de don Alvaro de Bazán en las islas terceras; como sufrió esclavitud en Argel sin probar los riquísimos dulces que elaboran en "El Moderno Cubano", de Obispo 51; como se libertó de ella; como cobró recaudaciones, y hasta como le metieron en la cárcel por cobrarlas, no se sabe si demasiado mal o demasiado bien."

"Y os diría que Cervantes escribió veinte comedias, representadas sin silbos ni baraunda, y el "Viaje al Parnaso", y muchas novelas entre las que se encuentra una que acaso hayais oído nombrar, titulada "Historia del ingenioso hidalgo don Quijote de la Mancha". Todo esto sería tan hahacedero cual adquirir joyas preciosas en La Casa Quintana. Pero es el caso que dentro de poco se inaugurará el monumento a Cervantes en el Toboso, y bastante os van a aburrir lectores queridos con la vida y las obras del "cojo inmortal" —que dijo un popular compañero en la prensa—cuantos poetas y progresistas actuan en la lengua de Cervantes."

He aquí lo que respecto a Cervantes ha dicho Oteyza, salvo ligeras variaciones que me he permitido hacer para recordarle al lector artículos tan buenos como las corbatas y pañuelos que vende La Rusquella. Una oración por el pobre e ilustre autor que fué tan desgraciado en vida como ponderado en muerte.

.. ..

Por cada paquete de gofio que se vende de otras marcas se despachan mil de La Favorita."

El periódico madrileño "A B C" ha ampliado por un mes más el plazo de admisión de documentos demostrativos de la nacionalidad española del descubridor de América.

Lo cual quiere decir que hasta la fecha no han presentado los datos suficientes que acrediten el nacimiento en Pontevédra de don Cristóbal...

Pues en tanto no ocurra eso, mi señoría seguirá creyendo que Colón es tan gallego como yo italiano...

Mármoles. Los Mejores. "Casa Manfredi."

Copio de un cable:

"No existe peligro alguno de que la rebelión de los cabileños de Ketama se propague a otros lugares."

Tiene razón. Podemos estar seguríisimos de que la rebelión no llega aquí...

Durante la visita que hicieron al Museo del Prado el rey de Suecia y Don Alfonso, formaron en el exterior del edificio los exploradores ingleses y españoles quienes al salir los monarcas prorrumpieron en hurras.

Esto quiere decir que echaron la guataca al aire... ¡¡Hurraaa!!

"Marte y Belona" brinda a las damas el mejor servicio y los más exquisitos helados que se elaboran en Cuba por los procedimientos más higiénicos.

Dice el aviador De Pinedo que "sólo las naciones capaces de tener industrias de primer orden podrán tener triunfos".

Eso es que al ir viajando por los E. U. se le han pegado al oído unas cuantas brisbanadas...

Dice un famoso médico de New York que la humanidad está en los umbrales de la longevidad.

Naturalmente, todo el que pase de los sesenta años está en esos umbrales. ¿Se necesita ser médico para decir eso?...

Señores ingenieros y arquitectos: cuando necesitéis instrumentos de ingeniería recordad que los señores P. Fernándeb y Co., tienen un inmenso surtido en ese artículo que venden a precios razonables.

Una curiosidad diaria.

La mejor vaca del mundo.

Un ganadero de Inglaterra posee una novilla que ha ganado cerca de cinco mil duros en premios, porque hasta ahora no ha habido concurso en que no haya alcanzado alguna distinción al igual que los "Topacios" de Partagás.

Los yanquis no pueden blasonar de poseer una novilla semejante, pero en cambio quizás no exista en el mundo otra vaca lechera como la que se ha criado en el Colegio de Agricultura de la Universidad de Missouri.

La vaca en cuestión se llama Josefina, tiene ocho años y pertenece a la raza Holstein, cuyos progenitores fueron importanos en Estados Unidos hace treinta años.

Josefina ha estado produciendo por término medio cincuenta litros de leche diarios durante seis meses y en un sólo día ha llegado a dar sesenta y tres litros, es decir tanto como una vaca corriente en una semana. Josefina produce en dos meses más leche que una vaca cualquiera en un año. Su producción de manteca es de tres a cuatro libras diarias.

Suman millares los enfermos que han curado su estómago tomando las afamosas aguas de Isla de Pinos. No necesita ir allí a tomarlas, se las sirven en su casa con plena garantía, llamando a los teléfonos M-9193 y M-6308.

Efemérides.

1898—(Abril 23). Declaración de guerra entre España y los Estados Unidos.
1812—Los Estados Unidos envían 5 buques con harina a Venezuela con motivo de los terremotos
1866—Fallece Narvaez.
1282—Toma de Briones por el infante Don Sancho.
1823—Se reunen las Cortes de Castilla.
1569—Se pone la primera piedra de la Basílica de San Pedro en Roma.
1927—Tienen cada día más aceptación los muebles y archivos de acero que venden los señores Texidor y Co., de Muralla 27.
1407—Muerte del Condestable Olivér de Clisson.

Vaya a "Trianon", de Neptuno y San Nicolás, y se convencerá que es la casa que recibe los zapatos más elegantes que vienen a la Habana.

Horóscopo del día.

Los nacidos el 23 de Abril tendrán muy mal carácter y serán detestables esposos.

La nota Fina'.

Un profesor que no podía hacer comprender a un alumno lo que era una isla, coloca en una palangana de agua un pedazo de madera, cuidando de que no tropiece a ningún borde.

El profesor. —¿Comprende usted ahora lo que es una isla?

El alumno.—Sí, señor.

El profesor.--Pues explíquelo.

El alumno.—Una isla es un trozo de madera en una palangana de agua.

Ha dejado de ser un problema andar elegante. En "Le Paris", de Neptuno y Zulueta, Manzana de Gómez, tienen el traje que usted necesita desde siete pesos en adelante.

¿En qué se parece una gata a una escopeta de dos cañones?
En que tiene gatillos.
¡¡Miau!!...

Luís M. SOMINES

60 AÑOS

perfeccionándose han producido el medicamento supremo del más puro aceite de hígado de bacalao, la

EMULSIÓN de SCOTT

OTRA VICTIMA DEL FAMOSO TIMO DE "LA LIMOSNA"

Denunció a la policía Guillermo Pérez Coya, vecino de Concha, número 2, que dos individuos que encontró cerca de su casa, con los cuales conversó un rato, le propusieron repartir varios miles de pesos que llevaban para buscar a una mujer, pidiéndole en garantía el dinero que tuviera. El les entregó mil trescientos pesos y recibió un paquete, que al examinarlo vió sólo contenía recortes de papel y cajetillas.

UNA MUJER LE QUITO EL DINERO

Denunció en la Jefatura de la Secreta ayer mañana Ramón de la Vega, recién llegado a la Habana, que una mujer de la raza de color a la que conoció en la calle de Zulueta anteanoche y con la que paseó largo rato, le sustrajo, encontrándose en Someruelos y Arsenal, trescientos cuarenta pesos.

DETENCION DE "PATILLITA"

Manuel García González, de la Habana, de diez y ocho años de edad, conocido por "Patillita", autor de numerosos robos en la Víbora, en unión de los menores El Jamaiquino, Pantera de la Víbora, Heriberto Macho y Chao, se halla en la cárcel, por haberlo detenido hace varios días el teniente Miguel Angel Rodríguez, con su famosa "Guerrilla".

"Patillita" fué identificado por los vigilantes de la Décimatercera Estación 480, P. Acosta; y 1260, A. del Valle, y por el capitán Infiesta, al mando de la referida estación.

LA PELETERIA DE LAS ELEGANCIAS

Indiscutiblemente: es "El Mundo"; por su gran variedad de modelos, por la calidad de su calzado, por sus módicos precios y porque allí se encuentra todo lo que se desea. Su calzado de verano, cómprelo en "El Mundo".

$6.99

Sencillo el diseño. Elegante la combinación. De glacé marfil y palo de rosa, con unos vivos de oro. Tacón alto o militar.

$8.99

De gran distinción. En bois de rose con los adornos de piel floreada o en marfil con brown. Tacón alto o medio tacón. En piel blanca, $7.99.

$3.99

Una combinación de glacé champán y piel de reptil. En tacón alto o medio tacón.

$3.99

En marfil y palo de rosa o en becerro blanco todo Y a $4.50 en palo rosa nacarado con los adornos beis. Tacón alto y bajo.

EL MUNDO
REINA 33
TELF. A4924 J. PEREZ Y CIA AL INTERIOR 30 CENTS. EXTRA

PARA REGALOS

Las más selectas y mejores flores son las de "EL CLAVEL"

Bouquets para novias y ramos de tornaboda, desde $5.00 al de mejor calidad.

Cestos de mimbres, Caja de flores y Ramos artísticos para regalos y felicitaciones, desde $5.00 en adelante.

Arpas, Herraduras y Liras preciosas para regalar a las artistas de $10.00 a la más valiosa.

Banderas, Escudos, Estrellas y letreros de flores naturales para artistas y actos patrióticos, desde $20.00.

Enviamos flores a la Habana, al interior de la Isla, y a cualquier parte del mundo.

FLORES Y CORONAS

Hacemos adornos de Iglesias y de casas para bodas y fiestas, desde el más sencillo y barato al mejor y más extraordinario.

Centros de mesa artísticos y originales para comidas y banquetes, desde $3.00 en adelante.

Especialidad en ofrendas fúnebres de Coronas, Cruces, Cojines y Columnas tronchadas, desde $5.00 a la más suntuosa.

Cruces-Sudario para colocar sobre el féretro, ofrendas muy fúnebre y del mejor efecto, desde $30.00 hasta $75.00 y $100.00 una.

Sudario de tul para cubrir el féretro tapizado de flores selectas y escogidas, de $100.00 hasta $250.00 uno.

VISITENOS O HAGA SUS PEDIDOS POR TELEFONO

JARDIN "EL CLAVEL"

ARMAND Y HERMANO

General Lee y Coronel M. Martínez. Telfs. FO-7238 FO.7029 FO-7937 F-3587-Marianao

REMITIMOS CATALOGO GRATIS

Para quitarse un constipado o la influenza, es preciso tomar un purgante suave y refrescante. Es inmejorable la "SAL DE FRUTA" ENO.

Marca de ENO'S "FRUIT SALT" Fábrica

EL GATO NEGRO

Ofrece para el próximo sorteo, entre otros, los números:

594	2973	5230	7599	9989	12249	14976	17123	19226	21662	23988	26147
663	3273	5563	7909	10343	12581	15004	17235	19767	21863	24011	26204
1032	3408	5963	8202	10443	12664	15225	17764	19963	22038	24210	26843
1102	3570	6147	8305	10867	13233	15571	17996	20036	22448	24578	27132
1757	3969	6244	8697	10956	13899	15672	18023	20237	22694	24978	27332
1858	4103	6672	8766	11436	13996	16207	18317	20595	22994	25319	27785
2212	4303	6853	9017	11681	14221	16330	18851	20794	23107	25406	28142
2412	4656	7217	9450	11970	14320	16652	18951	21017	23448	25763	28249
2944	5018	7435	9691	12050	14877	16753	19112	21238	23687	25866	28789

Enteros a $28.00. Hojas a $3.00 y franqueo.

A revendedores precio especial. Escriban.

Aceptamos en pago: billetes premiados, cheques intervenidos y y giros postales.

Pruebe su suerte en la casa más afortunada de todo Cuba.

CACHEIRO Y HNO. Obispo y Aguiar. Vidriera del Café Europa. Telf. A-0000.—Habana.

3645 5ds 21

NO IMPORTA EL TIEMPO

EL tiempo, terrible destructor de todas las cosas, no podrá hacer mella en una Nevera "MAJESTIC".

Estas Neveras están fabricadas para que duren eternamente, conservando su apariencia de mueble nuevo sin que se les note el más mínimo deterioro.

Son todas de porcelana por adentro y por afuera. Interiormente no tienen rincones ni uniones de ninguna clase. El serpentín, así como todas sus piezas interiores, son desmontables.

Entre la gran variedad de modelos que tenemos, usted podrá elegir el que necesite.

VENGA A VERLA O ESCRIBA PIDIENDO CATALOGO

ARELLANO Y CIA

CASA PRINCIPAL: Marta Abreu (Amargura) y Habana. TEL. A 3329

SUCURSAL: J. C. Zenea (Neptuno) No. 65 TEL. M 7520

HABANA

PERRO QUE SE SUPONE CON RABIA ESCAPA HACIA LOS MUELLES

UN CASO ORIGINAL

De un caso original ha tenido conocimiento ayer el Alcalde de la Habana, Dr. Miguel Mariano Gómez, por medio del actual Administrador del Depósito Municipal, Sr. Francisco Díaz.

Los empleados del servicio de recogida de perros callejeros, llegaron ayer con la jaula hacia la esquina de Lamparilla y Oficios, en los momentos en que reñían dos canes de manera furiosa.

Los recogedores lograron atrapar uno de los perros, metiéndolo en la jaula inmediatamente; pero el otro huyó hacia el distrito de los muelles de Caballería.

El can capturado, cuando penetró en la jaula, la emprendió a mordiscos furiosos con los otros compañeros de desgracia que estaban presos, que eran unos seis.

Por esta razón, se dispuso que el Veterinario Municipal, Dr. Miguel Angel Mendoza, reconociera al perro rebelde, que resultó estar padeciendo rabia.

En estas condiciones se sacrificó al infeliz animal, dejándose en observación a los otros que estaban en la jaula y que fueron mordidos por aquel.

También se ordenó la busca inmediata del perro que huyó hacia los muelles y que se supone fué mordido por el rabioso.

Asegurese que sea Resinol legítimo

Si Ud. desea librarse de la eczema, granos o alguna otra penosa erupción cutánea, insista en obtener el Ungüento Resinol en su paquete original. Viene en tarros opalinos de solo dos tamaños,—3¼ y 1¼ onzas. Otros compuestos semejantes en nombre o apariencia y que son ofrecidos *como o por* Resinol no son "igual que Resinol". Muchos de ellos carecen de verdaderas propiedades curativas, y puede ser hasta peligroso el usarlos.

El Resinol siempre se vende en su paquete original.

De Instrucción Pública

ESCUELAS PRIVADAS

Por el Superintendente General han sido autorizadas las siguientes escuelas privadas:

MARIA ENCARNACION, establecida en la calle de Céspedes, número 22 y 23, Cárdenas, dirigida por Eduvigis Angulo. Martinena, natural de Navarro, España. Alumnas: 100, de ellas 12 a pupilaje. Auxiliares: María Ullivarri, Antonia Morán, Victoria García, Purificación Montero, Angeles Suescum, Ilimpia Rodríguez y Patrocinio Larrión, naturales de España. Autorización número 131.

SAN CARLOS, calle de José Miguel Gómez, Cárdenas, dirigida por Celia Padrón Rodríguez, natural de Amarillas. Alumnos: 30. Autorización número 132.

ASILO SAN JOSE, 4ª Avenida esquina a la calle 24, Cárdenas, dirigida por María Llevada Guerra, natural de San Juan y Martínez. Alumnos: 80. Auxiliares: Josefa Redondo y María Florez, naturales de España. Autorización número 133.

EL NATALICIO DE CARLOS MANUEL DE CESPEDES

El Superintendente Provincial de Escuelas de Camagüey, señor Rafael Zayas Bazán, ha informado a la Secretaría de Instrucción Pública, que en el local del Centro de Veteranos de la Independencia en la capital de dicha provincia, se ha celebrado una lucida fiesta en conmemoración del natalicio de Carlos Manuel de Céspedes, asistiendo al acto, numeroso público y los alumnos de las escuelas públicas.

En Ciego de Avila, también se celebró una fiesta semejante.

NUEVO CATEDRATICO

Ha sido nombrado Catedrático Auxiliar de la Cátedra "E" (Técnica y Teoría de las Confecciones de Coronas y Puentes Dentales e incrustaciones de oro y porcelana) de la Escuela de Cirugía Dental, el doctor Rosendo Forns y Hernández, como resultado de las oposiciones celebradas a ese efecto.

OTROS NOMBRAMIENTOS

El doctor Emilio Romero y Ochandarena, ha sido nombrado Profesor Titular de la Cátedra "2", (Anatomía) de la Escuela de Medicina, de acuerdo con lo propuesto por el Tribunal que presidió las oposiciones celebradas para cubrir dicha cátedra.

También ha sido nombrada en comisión, Auxiliar de la Cátedra de Idioma Inglés en la Escuela Normal de Maestras de esta Capital, la señorita Raquel Fritot, maestra de instrucción primaria en Santa María del Rosario.

UNA INVITACION

Los señores Alberto Scull Montalvo y Luis Zequeira, Presidente y Secretario, respectivamente, de la sociedad "Unión Fraternal", han invitado al General Alemán, Secretario del Departamento, para una fiesta que celebrará dicha sociedad, el día 25 del actual, con motivo del 41 aniversario de su fundación.

EXCURSION A SAN ANTONIO DE LOS BAÑOS

El Inspector Provincial de Escuelas, señor Abelardo Saladrigas, estuvo ayer en San Antonio de los Baños organizando la excursión que en la próxima semana harán a dicho lugar los alumnos de las escuelas primarias superiores de la Habana, con el fin de estudiar varios aspectos geográficos, geológicos, zoológicos, fotográficos e industriales.

Llegaron las Lluvias

No se Moje. - Evite las Enfermedades

Compre una capa de agua

WATERPROOF No. 127 VICTORY

Esta marca es la mejor

FABRICACION INGLESA. - LA MAS ACREDITADA EN CUBA

EXIJA LA MARCA DE SEDA EN EL INTERIOR DE LA CAPA

PIDALAS EN TODAS LAS TIENDAS

3665 1d-23

M.E.C.D. 2016

VENTA ESPECIAL

No olvide la protección de sus intereses.

Los protegerá debidamente, viniendo hoy a "La Filosofía".

Como todos los sábados encontrará precios de Venta Especial.

Adornos.

Nuestros plisados de Fantasía, siguen teniendo el éxito más ruidoso que pudiéramos soñar.

Hebillas de nácar blancas y galalith, en todos colores, espléndida colección.

Botones de nácar, gran fantasía, en blanco, color y matizados, diferentes estilos, y tres tamaños en cada estilo.

Trencillas, galones, hilos, de la acreditada marca D. M. C., colores indestenibles, gran surtido.

Guirnaldas de flores, en seda, muselina, y tisú, hermoso surtido.

Flores, novísima colección, desde el ínfimo precio de 30 centavos.

Grupitos de flores, especial para ropa interior.

ZENEA (NEPTUNO) La Filosofía Y SAN NICOLAS

LOS MODELOS ESPECIALES DE "UNCLE SAM"

No se exhiben en nuestras vidrieras, ni aparecen en nuestros anuncios. Solamente pueden verse en nuestro salón de pruebas.

MODELO B-238

Varias combinaciones en pieles y colores.

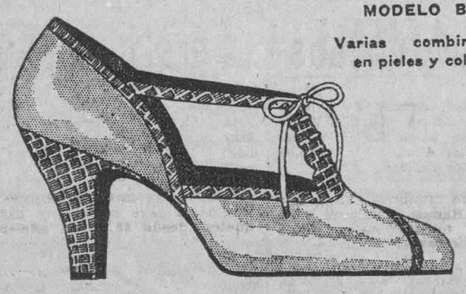

PELETERIAS UNCLE SAM HABANA

Para Señora: SAN RAFAEL 1

Para hombre OBISPO 81

MATALOBOS Y HNO. Tel. M 7190

1d-23.

El Departamento de Objetos de Arte

Anexo a nuestros grandes salones de joyería fina está el dedicado a los Objetos de Arte, exposición suntuosa de cuanto a diario produce la imaginación fecunda en Europa. Al pasear por San Rafael haga un alto en nuestra casa y entre y mire, que aunque no compre se llevará la más grata de las impresiones.

JOYERIA DE ARTE EL GALLO

SAN RAFAEL E INDUSTRIA TELEFONO A-2738

2958 1d 23

PARA SUS ANUNCIOS LLAME A

HIGINIO GARCIA Y GARCIA

Propagandas Comerciales e Industriales

POCITO Y SAN LAZARO. VIBORA TELF. I-4798

SUSCRIBASE AL "DIARIO DE LA MARINA"

HABANERAS

DEL CONCURSO DE BELLEZA

FESTEJOS A LAS TRIUNFADORAS

Por día.
De fiesta en fiesta.
Habló del banquete del **Sevilla**, en la noche del jueves, toda la crónica.
Tenían su cubierto en torno a la Reina Nacional de Belleza, señorita Margot Naranjo e Ibarra, la Reina de la Habana, señorita Angélica G. Duplessis, la Reina de Oriente, señorita Catalina Garriga; la Reina de Santa Clara, señorita Eloisa Clemente, la Reina de Matanzas, señorita María Teresa Sierra y la Reina de Pinar del Río, señorita María Caula.
Más Reinas.
Las tres que nos visitan.
Miss Dolly Rose, de la Carolina del Norte; Miss Bernadure Copeland de Indiana, y Dolly Graham, de St. Petersbourg.
Entre las señoras, Ana María Saavedra de Duplessis, Micaela Ibarra de Naranjo, Carmen Isert de Garriga, Adelaida Blanco de Sierra...
La señora de López Caula.
Caridad Méndez.
Mrs. Mary Mahoney.
Las Srtas. María Pepa Naranjo, Carmen Garriga y Sarah Sabater.
El doctor Gustavo G. Duplessis.
Silvio Sandino.
Ramón Garriga, Aurelio Naranjo, José Angulo, José Ignacio Solís...
Y el cronista de **La Región**, de Camagüey, y el director del Concurso, Lorenzo Angulo.
Las Reinas de la Carolina del Norte, de Indiana y de St. Petersbourg que visitaron ayer esta redacción con sus respectivos chaperones fueron obsequidas con champagne.
Todas las soberanas, las de Cuba y las de los Estados Unidos, asistieron al **té** que se ofrecía a los aviadores americanos en el Círculo Militar de Columbia.
Van hoy a Cojímar.
A una fiesta.
Fiesta de la noche en el **Pirate's Club** que resultará animadísima.
Están invitadas mañana para el concierto de las señoritas Dora O'Siel, Nena Pala y Tomasita Núñez en Payret.
Y por la tarde se reunirán en el buffet que les ofrece en los jardines de **La Tropical** el espléndido caballero Julio Blanco Herrera.
Lo dicho.
De fiesta en fiesta.

LUISA MARIA MORALES

Un gran concierto.
En el Nacional.
Organizado para la tarde de hoy, a las cinco, por la señorita Luisa María Morales.
Bella cantante.
De voz preciosa.
Una figura de las más interesantes y más simpáticas de nuestro mundo musical la señorita Morales.
Cuenta con la valiosa cooperación de Ernesto Lecuona y de la Orquesta Sinfónica dirigida por el profesor Gonzalo Roig.
Magnífico el programa.
En cuatro partes.
Cantará la gentil concertista trozos de ópera, melodías y canciones.
El número final, Iris, de Mascagni, lo cantará la señorita Luisa María Morales acompañada de la Sinfónica.
Lecuona llenará la segunda parte con la ejecución en un Steinway de cuatro composiciones suyas, entre otras, **Albaicín**, danza española, y **Futurista**, danza cubana.
Las pocas localidades que hay disponibles de venta se pondrán esta tarde en la taquilla.
Palcos de platea no quedan.
Ni uno siquiera.

LA CONDESA DE FERNANDINA

San Diego.
Nuestro gran balneario.
Lejos de decaer se mantiene la temporada en completa animación.
Los hoteles, y de modo principal Cabarrouy, de vieja fama, se ven todos muy concurridos.
Está en su apogeo.
Como nunca San Diego.
En el día de hoy sale a tomar aquellas aguas la Condesa de Fernandina.
Después de una temporada volverá de nuevo la aristocrática dama a la preciosa quinta de su residencia en el Ensanche de la Habana.
¡Felicidades!

Continúa en la página SIETE

EL TRIANON

JOYERIA Y OBJETOS DE ARTE

En Joyería y Relojes...

...podemos ofrecerle las últimas creaciones, porque constantemente estamos recibiendo nuevas remesas. Aquí puede admirar desde la prenda más modesta hasta la alhaja más valiosa. Aunque no nos compre por el momento, le agradeceremos siempre su visita

SALVADOR FONDÓN

REGALOS ARTISTICOS

GALIANO 91 CASI ESQ. A SN RAFAEL

1d-23.

UNION COMERCIAL, S. A.

1 1/2 SAN RAFAEL 1 1/2

Teléfono A-5889.

NOVEDADES DE VERANO ESPECIALIDAD EN CALZADO FINO PARA SEÑORAS Y NIÑOS

5 C. X 20.

PLAIN IVORY en combinaciones adornos oro y caoba.

PRECIO: $16.00.

POR LOS JUZGADOS DE PRIMERA INSTANCIA

DECLARATIVO DE MAYOR CUANTIA

Ladislao Rojes y Martínez ha demandado en el Juzgado del Norte en juicio declarativo de mayor cuantía a Miguel Alvarez Aulleiro y Gabriel Peña Barroso en el de Almendares a Carmen Toscano y Otero.

DECLARATIVO DE MENOR CUANTIA

La viuda de Carreras y Cía., ha demandado en juicio declarativo de menos cuantía a Rogelio García, en el Juzgado Sur; Gustavo Adolfo Mefía y Ricart contra Balbino Amor, de Santa Clara, en el Juzgado del Centro; J. Ulloa y Cía., contra Oscar Guerrero Villa y Valeriano Recaño, en el Juzgado del Este; Francisco García Ríos contra Manuel Bouzo en Almendares; Cristian Smid Alex contra Facundo Márquez Romero, en el Sur; E. Guzmán y Cía., contra Rafaela Novo, en el Oeste; la Compañía de Defensa Comercial de Seguros y Finanzas S. A., contra Valle, Neira y Correoso, en el Centro.

INCAPACIDAD Y DECLARATORIAS

Se ha promovido en el Juzgado del Sur expediente para tratar de la incapacidad de Federico Miranda y en el Juzgado del Este se ha promovido la declaratoria de herederos de Jenaro Rodríguez Ceballos; en el Centro la de Agustín Árana y Naranjo y en el Sur la de Hortensia Valle Balbina.

ACCIDENTES DEL TRABAJO

En el Juzgado del Norte se han recibido ayer los siguientes expedientes por accidentes sufridos durante el trabajo: de Ramiro Bravo Bravo, Eleuterio Roig O'Reilly, Rogelio Ulivarri Pajos, Joaquín Pérez, Antonio Castillo, Andrés Fuste Fuste, Antonio Díaz León, José Pallarés y Francisco Gasó.

En el Juzgado del Sur los de Alfonso Miranda, Manuel Fernández, Julio Blanco Rojas, Ramón Hernández Medina, Chicho Pérez, Regino Sarmiento, Martín Mesa, Miguel Udaeta y Guillermo Soto Cruz.

En el Juzgado del Este los de José M. Diepe, Alfonso Infante, Eduardo Franco Pérez, Antonio Becerra, Antonio Ortega Fernández, Pedro Pérez, Ramiro Fialde, José Romero y Víctor Serra González.

En el Juzgado del Oeste los de Juan Sibets, José Fanintey, Angel López Basterrechea, Luis Puig, Roberto Franca, Jacinto González, José Merás, Francisco Padrón y Amador Savio.

En el Centro los de Cesáreo Martínez, José Díaz, Guillermo Jesús Palerm, José Insua Seada, José Antonio Montells, Felipe Roche Buigas, Miguel Soto García, Orestes Martínez y Antonio Pérez.

Y en el Juzgado de Almendares los de José Eligio de la Puente, Armando Genf, Antonio Soler González, Jenaro Milian, Francisco Sanz Rodríguez, Alberto Valdés Oliva, Mario Artecedo, Hernando Hernández y Alejandro Gamarry.

E. P. D.

EL DOCTOR

Rafael del Pino y Díaz

HA FALLECIDO

Y dispuesta la conducción de su cadáver desde Los Palacios, hasta la Estación Terminal, en la Habana, los familiares que suscriben, ruegan a sus amistades concurran a dicho lugar a las 11 y 30 de la mañana de hoy, para acompañar el cortejo fúnebre hasta el Cementerio General, por cuyo favor les quedarán eternamente agradecidos.

Habana, Abril 23 de 1927.

Sus Familiares.

GRANDES ALMACENES

Fin de Siglo

SU MAJESTAD EL WARANDOL

...en los días rigurosos que se avecinan, el warandol es el Rey de los géneros mañaneros... Para la tarde y noche, la seda—Su Majestad la Seda—es Reina indestronable, insustituíble... Pero en las mañanas calurosas de playa, de calle, para compras o para sports, la tela favorita y necesaria del trópico es el magnífico Warandol lavable, el género en que están interpretados estos primorosos modelitos de tipo Sport que "Fin de Siglo" ofrece hoy a la feminidad habanera, a los precios excepcionalmente módicos que constituyen la norma de esta casa...

Ves ~ti~ dos otros estilos

...Véase...

en el diseño

los preciosos vestidos de Warandol de Hilo, tomados al azar de nuestra variadísima colección, una parte de la cual se exhibe actualmente en uno de nuestros escaparates que dan a la Calle Aguila... Muchos de estos vestidos, que han llamado poderosamente la atención de las señoras y señoritas habaneras, se venden

A $7.50

Contamos, sin embargo, con infinidad de

7.50

interpretados en fondo blanco, con combinaciones de alforcitas, bieses y bordados en otros colores delicados; o bien en fondo de color, en dos tonos, combinados con blanco. La mayor parte están guarnecidos con botones de nácar. Además del precio indicado para los del diseño—a $7.50—, ofrecemos estilos más complicados a $11.25, a $13.50, a $14.75 y a $15.75.

FLORES

Nuestro espléndido surtido de Flores Artificiales se ha enriquecido con una

NUEVA COLECCION

...He aquí las más originales y asombrosas creaciones francesas, inspiradas en la ya famosa **fleur appliqué, de Jenny,** que ha hecho furor en el mundo entero:

Flores blancas de seda o terciopelo, grandes, medianas y chicas, formando preciosos ramos.
Flores para ponerse en el hombro, crisantemos de muselina, de seda, de muselina y terciopelo, de muselina y tafetán con tisú. Nuevas tonalidades.
Flores de punto y de gasa de seda, grandes, en todos los colores.
Bouquets de flores combinadas, con musgo.
Ramos de rosas combinadas con flores menudas y follaje; los tallos de seda.
Rosas grandes, de terciopelo y seda.
Dalias y crisantemos en tamaño natural, de tafetán, en todos los matices.
Ramos de florecitas silvestres, menudas y mazos de las mismas, en seda y algodón.
Macitos de flores de terciopelo menudas, en delicados matices.
Camelias y gardenias, en blanco y en todos los tonos.
Orquídeas de seda y terciopelo.
Ramos de violetas de seda y algodón.
Guirnaldas de flores combinadas, en grande y pequeño.
Flores colgantes de seda, combinadas con metal y enteramente de seda.
Colgantes de metal en todos los tonos.
Flores de tisú dorado o plateado, en todos los tamaños.

EN FLORES DE TODOS LOS ESTILOS PARA LA DEECORACION DEL HOGAR HAY UN PRECIOSO SURTIDO

novia elegante?~el ajuar de 'fin de Siglo'

1d-23.

BARANDA, TOSAR Y CIA

Nuestra última remesa ha sido totalmente agotada y

HOY

SABADO

hemos puesto a la venta una nueva remesa que acabamos de recibir de la última creación de la MODA PARISIEN en MODELOS FRANCESES y nuestros POPULARES SOMBREROS en estilos y colores de la última novedad.

Vendemos Sombreros Acabados de recibir; Modelos Exclusivos Nuestros y a Precios de Fabricantes.

Zenea (NEPTUNO), 31, entre Amistad e Industria.

3698 1d.-23

M.E.C.D. 2016

ANÉMICOS

2

CUCHARADAS DIARIAS DE

Sanemil Busto

REGENERAN VUESTRA SANGRE EMPOBRECIDA.

ES EL ANTIANÉMICO MAS RÁPIDO

Leche "FAVORITA" Para su Café

ANTE EL TRIBUNAL SUPREMO EN PLENO PRESTO JURAMENTO AYER EL NUEVO MAGISTRADO DR. JOSE L. VIDAURRETA

La Audiencia dictó sentencia absolviendo al vigilante de la policía nacional que dió muerte a su cuñado, apreciando en el suceso la eximente completa de legítima defensa

EN EL SUPREMO

Se verificó ayer tarde, ante el Tribunal Supremo constituído en pleno bajo la presidencia del doctor Juan Gutiérrez Quirós, una solemne ceremonia: la del juramento y toma de posesión del nuevo Magistrado de tan alto Tribunal, el prestigioso Teniente Fiscal del propio Tribunal hasta ayer, doctor José Luis Vidaurreta.

Reciba el nuevo Magistrado nuestro saludo y felicitación.

RECURSO SIN LUGAR

La Sala de lo Criminal del Tribunal Supremo ha declarado sin lugar el recurso de casación interpuesto por el procesado Francisco Gutiérrez Méndez, comerciante y vecino de esta ciudad, contra el fallo de la Sala Segunda de lo Criminal de la Audiencia de la Habana, que lo condenó a la pena de 4 meses y 1 día de arresto mayor, como autor de un delito de estafa.

EN LA AUDIENCIA

EL PROCESO CONTRA EL VIGILANTE QUE DIO MUERTE A SU CUÑADO EN POGOLOTTI

La Sala Primera ha dictado sentencia absolviéndole, por apreciar en su favor la eximente de legítima defensa

Dictó ayer tarde sentencia la Sala Primera de lo Criminal de la Audiencia, integrada por su presidente titular doctor Temístocles Betancourt y los magistrados doctores Juan Manuel Macías y Guillermo de Montagú, en la causa instruída al vigilante de la Policía Nacional Lucas Brito Martín, con motivo de la muerte de su cuñado y primo hermano Antonio Santos Brito.

La Sala califica los hechos como constitutivos de un delito de homicidio, pero, de acuerdo con la tesis que venía manteniendo desde el inicio del proceso el letrado doctor Manuel E. Sainz Silveira, defensor la Sala—repetimos—aprecia en favor de Brito la eximente completa de legítima defensa y lo absuelve libremente del referido delito.

En las conclusiones provisionales del Ministerio Público se interesó para Brito la pena de 17 años, 4 meses y 1 día de reclusión, por considerar el representante de la sociedad que en perjuicio del matador concurría la agravante de parentesco.

HOMICIDIO

Continuó ayer tarde, ante la Sala Segunda de lo Criminal de la Audiencia, el juicio oral de la causa instruída al procesado Ricardo Rocha Arcano, por el homicidio de Serafina Castrillón Hernández.

Terminado el examen de las pruebas, tanto la representación del Ministerio Público a cargo del abogado fiscal doctor Fausto Alfonso, como el doctor Pedro Pando Cintra, representante de la acusación particular, solicitaron la última pena para el enjuiciado, por estimarlo autor de un delito de asesinato con varias circunstancias agravantes.

Informó después el doctor Rafael Guás Inclán, quien negó la existencia del asesinato, pues a su juicio Rocha Arcano sólo es autor de un delito de homicidio con dos atenuantes y una agravante, por lo cual estima que la pena impone es sólo la de 12 años y 1 día de reclusión, y no la de muerte solicitada por los acusadores.

El juicio quedó concluso para sentencia.

AMENAZAS A UN PROPIETARIO DE SAN JOSE DE LAS LAJAS

Ante la Sala Tercera de lo Criminal de la Audiencia comenzó el juicio oral de la causa instruída contra Agapito Oliva Suárez, Ireneo Diepa González, José Ríos Sánchez y Dionisio Domínguez, o Pérez Domínguez, todos procesados con exclusión de fianza por amenazas condicionales al acaudalado propietario de San José de las Lajas, señor Bernardo Moro Suárez.

El juicio fué suspendido para continuarlo el día 3 del entrante Mayo, por no haberse podido practicar todas las pruebas.

Las pruebas que se practicaron, que son las más importantes, fueron por completo desfavorables para los procesados Agapito Oliva Suárez, Ireneo Diepa González y José Ríos Sánchez, no en cuanto al otro procesado Dionisio Domínguez, pues no resulta hasta ahora contra él ningún cargo concreto, ya que parece comprobado que no acompañaba a los demás procesados en el asalto a don Bernardo Moro.

La acusación a cargo del doctor Luis de Solo, abogado del señor Moro, la llevó en el acto del juicio, su socio el doctor Raúl de Cárdenas.

PENAS QUE SOLICITA EL FISCAL

Interesa el Fiscal de la Audiencia, en escritos de conclusiones provisionales formulados al efecto, las penas que a continuación se expresan:

1 año, 8 meses y 21 días de presidio correccional, por robo cualificado por la doble reincidencia, para Manuel Pérez Martínez.

3 meses de arresto mayor y multa de 400 pesos, por infracción de la Ley de Drogas, para Juan Chong.

4 meses de arresto mayor, por robo con la atenuante de ser el culpable mayor de 16 años y menor de 18, para Juan Esteban Vaguer Rodríguez.

1 año, 8 meses y 21 días de prisión correccional, por rapto, para Manuel Rodríguez.

31 pesos de multa o 31 días de encarcelamiento, por defraudación a la Aduana, para José Díaz Díaz.

3 años, 6 meses y 21 días de presidio correccional, por robo, para Félix García Mederos.

1 año, 8 meses y 1 día de prisión correccional, por disparo de arma de fuego contra determinada persona y 90 días de encarcelamiento, por lesiones menos graves, para Pedro Valdés Martínez.

Y 4 meses y 1 día de arresto mayor, por estafa, para José Leonardo Martínez León.

SEÑALAMIENTOS PARA HOY EN LA AUDIENCIA

No hay.

UNA JOYA BIBLIOGRAFICA

Ofrecemos a los lectores, el ejemplar número 241 de la colección "Pequeña Colección del Bibliófilo", de la que se hicieron 500 ejemplares en papel Guarro de primera clase, con un retrato de grabado en acero, cada tomo. Los tomos de que consta la colección, son los siguientes:

LA COMEDIA NUEVA, por Leandro F. de Moratín.
FABULAS LITERARIAS, por don Tomás de Iriarte.
LA LIBRERIA, Drama por don Tomás de Iriarte.
UN LIBRO VIEJO, por don José Felíu y Codina.
ESPEJO DE BIBLIOFILOS, Novela satírica, por Alfredo Bonnardot.
LA NOVELA DE UN BIBLIOFILO, por R. Miquel y Planas.
LAS CONFIDENCIAS DE JUAN BUEN HOMBRE Y SUS PENSAMIENTOS, por R. Miquel y Planas.
FRANCISCUS COLUMNA, por Carlos Nodier.

Estos tomos, en tamaño 12o. están impresos con toda pulcritud, cantos bruñidos, encuadernados en pasta valenciana de todo lujo. Algo primoroso.

Precio de la colección completa. $40.00

OTRAS NOVEDADES

ANUARIO DE HISTORIA DEL DERECHO ESPAÑOL. Una obra importantísima, lo más serio y completo que se ha publicado hasta la fecha sobre Historia del Derecho en España; Publicación de la Junta para la ampliación de estudios e investigaciones científicas. Madrid. 3 tomos en 4o. mayor encuadernados en pasta española $19.50

ALCALA ZAMORA.—LA POTESTAD JURIDICA SOBRE EL MAS ALLA DE LA VIDA. Estudios jurídicos de gran interés. Madrid. 1 tomo en 8o. encuadernado en tela . . . . $ 1.50

ENGELS (Federico). ORIGEN DE LA FAMILIA, DE LA PROPIEDAD PRIVADA Y DEL ESTADO. Estudios jurídicos, sociológicos e históricos. Buenos Aires. 1 tomo en 8o. a la rústica $ 1.25

SALEILLES (R).—LA POSESION DE BIENES MUEBLES. Estudios de Derecho Alemán y de Derecho Francés. Traducción de la Revista de Derecho privado y anotada con arreglo a las legislaciones española y americana, por José Castan Tobeñas. Madrid. 1 tomo en 4o. encuadernado en pasta española. . . . $ 4.50

FIORE (Pascuale).—DE LA IRRETROACTIVIDAD E INTERPRETACION DE LAS LEYES. Estudio crítico y de legislación comparada. Traducción de E. Aguilera. Madrid 1927. 1 tomo en 4o. encuadernado en pasta. . . . . $ 4.50

ZORLI (Alberto).—TRATTATO DI ECONOMIA SOCIALE. Torino. 1 tomo en 4o. encuadernado en holandesa . . . . $ 6.00

CASICCIA (Alessandro).—LE SOCIETA A GARANCIA LIMITATA NELLA LEGISLAZIONE COMPARATA. Torino. 1 tomo en 4o. encuadernado en holandesa. . . . . $ 2.50

VERVAECK (Dr. L.)—LE APPLICAZIONI PRATICHE DELLA ANTROPOLOGIA CRIMINALE. (Le rifirme penitenziarie nel Belgio). Torino. 1 tomo en 4o. encuadernado en holandesa. . . . $ 2.00

SOPRANO (Enrico).—ELEMENTI DI DIRITTO COMMERCIALE. Torino. 1 tomo en 8o. encuadernado en holandesa. . . . . $ 2.00

CUZZI (Mario).—LE SERVITU DELLE DISTANZE LEGALI SECONDO IN NOSTRO CODICE CIVILE. Torino. 1 tomo en 8o. encuadernado en holandesa. . . . . $ 1.80

LE FUR (Rene).—UROLOGIA. Técnica y práctica corrientes. Colección "Cómo Curar". Edición ilustrada con 385 figuras. Barcelona 1 tomo en 8o. encuadernado en pasta española . . . . $ 4.00

FOSSEY (Mathieu de).—HIGADO, PANCREAS Y BAZO. (Biblioteca "La Práctica Médica". Barcelona. 1 tomo en 8o. encuadernado en cartón. . . . . $ 1.00

GATE (Juan). DERMATOLOGIA. (Bib. La Práctica Médica). Barcelona. 1 tomo en 8o. encuadernado en cartón . . . . $ 2.25

VINCHON (Dr. J.) —HISTERIA. Estudio médico-psicológico. Madrid. 1 tomito en 8o. rústica. . . . . $ 0.40

MIQUEL (J. de).—MANUAL PRACTICO PARA LA FABRICACION DE LICORES Y CARNET PARA EL "BARMAN". Preparaciones modernas de toda clase de bebidas. Barcelona. 1 tomo en 4o. a la rústica. . . . . $ 1.50

CASTRUCCIO (Dr. J.)—EL EXITO EN LA FOTOGRAFIA.—Un manual teórico práctico para el profesional y para el aficionado. Todo cuanto pueda necesitarse está contenido en este manual. Edición ricamente ilustrada, que contiene multitud de fórmulas útiles. Barcelona. 1 tomo en 8o. encuadernado en tela . . . . . $ 3.00

KENDALL-KOEHLER.—RADIOTELEFONIA. Fundamento, construcción y manejo de toda clase de aparatos transmisores y receptores. Este manual es el único que se adapta a las necesidades de los aficionados de América. Barcelona. 1 tomo en 8o. encuadernado en tela. $2.00

REGLAMENTO DEL FUTBOL ASOCIACION. Comentado por José Llovera. Barcelona. 1 tomo en 8o. rústica . . . . $ 0.50

AMUNDSEN Y ELLSWORTH.—SOBRE EL POLO NORTE EN DIRIGIBLE. Datos sobre la expedición en el dirigible "Norgue". Edición ilustrada con gran número de fotografías. Madrid 1 tomo en 8o. a la rústica . . . . $ 1.00

GALLARZA Y LORIGA. —EL VUELO MADRID-MANILA. Detalles del famoso "raid" ilustrado con gran número de fotografías. 1 tomo en 8o. rústica. $1.00

EL POCKER, por Pedro Padilla Watson. Contiene el Reglamento del juego, el valor de las cartas y jugadas, psicología del juego y del jugador y detalles de las diversas combinaciones. Edición ilustrada con magníficas láminas en colores. Madrid. 1 tomo en 8o. a la rústica. . . . . $ 1.20

EL MAH JONG, por R. F. Foster. El único manual que enseña a jugar sin necesidad de profesor. Tiene ilustraciones de las fichas, etc., y el modo de hacer toda clase de jugadas. Madrid. 1 tomo en 8o. encuadernado en tela . . . . $ 1.80

LIBRERIA CERVANTES

Ave. de Italia 62. — Apartado 1115. — Teléfono A-4958. — Habana.

LA MODERNA POESIA

Obispo 135. Apartado 605. Teléfonos A-1171, 1172 y 1173, Habana.

E. G. E.

La Niña Concepción González Nava

VOLO AL CIELO

Y debiendo efectuarse su sepelio hoy, a las nueve de la mañana, los que suscriben, padres, abuelos, tíos y demás familiares, ruegan a las personas de su amistad, los acompañen a conducir el cadáver desde la casa mortuoria calle B, número 150, entre 15 y 17, Vedado, hasta la Necrópolis de Colón; por cuyo favor les quedarán eternamente agradecidos.

Habana, Abril 23 de 1927.

Eugenio González y Palacios, Concepción Nava Martínez, Ramón Nava, Matilde Martínez (ausente), Manuela Palacios (ausente), Francisco González, José Martínez, Avelina Nava. Miguel, Andrés y María Vallina, José González González (ausente), Francisco Santana, González Hermano y Cía. Sobrinos de A. González, González y Cía., Abelardo Cuervo y Cía., Constantino González y Cía., Junco y Cía., Dr. Ladislao Gyori.

No se reparten esquelas.

3680 1d-23

FUNERARIA DE PRIMERA CLASE

ALFREDO FERNANDEZ

TELEFONO A-4348 SAN MIGUEL, 63

Realza la belleza natural

Stacomb

Mantiene Peinado el Cabello

DE AGRICULTURA

COSECHA DE PAPAS INSPECCIONADA

Por el Departamento de Sanidad Vegetal han sido inspeccionados en la presente cosecha 95.538 huacales de papas, los que fueron exportados con destino al mercado de los Estados Unidos de Norte América. El año pasado se exportaron 45.540 huacales, comprobándose que ha habido un aumento de 49.818 huacales, en comparación con la exportación realizada el año 1926. Este producto ha sido minuciosamente examinado por los inspectores de Sanidad Vegetal, causa por la que fué remitido en excelentes condiciones, no habiéndose rechazado un solo bulto por las autoridades sanitarias vegetales de Norte América, que tan celosas se muestran siempre en el examen de los productos vegetales que se admiten en aquel país.

CAJAS DE PIMIENTOS FRESCOS DESTRUIDOS

En el día de ayer y por medio del fuego han sido destruídas en el Departamento de Sanidad Vegetal, cuatro cajas de pimientos frescos, que vinieron recientemente en el vapor "Alfonso XIII", procedentes de España, consignadas al señor Jesús Fernández, amparadas por el manifiesto número 532, partida 71.

Esta destrucción se ha realizado a virtud de estar prohibida la importación de vegetales frescos procedentes del expresado país, en atención a lo dispuesto en el decreto presidencial número 1260 de fecha 20 de septiembre del año 1924.

La Relajadura Mata 17,000 Anualmente,

Dieziocho mil personas de 40 y más años de edad mueren cada año, sin tomar en cuenta los inumerables infelices de menos de 40 y el certificado de defunción declara: "La Hernia." ?Porque? porque desgraciadamente ellas se abandonaron, o únicamente dieron atención a los síntomas (hinchazón) y descuidaron la causa del mal. ?Qué está Ud. haciendo? Se está Ud. des atendiendo portando bragueros, soportes o como Ud. quiera llamarlos? El mejor de los bragueros no es más que una mera burla, es un falso puntal contra una pared que se derrumba y no debe esperarse de él sino que actúe como un mero soporte mecánico. La presión retarda la circulación de la sangre, robándole así a los músculos debilitados aquello que más necesitan: su alimento.

Pero la ciencia ha descubierto la forma apropiada y todos los del mundo que se hallen afiijidos por el braguero, están invitados, a hacer la prueba GRATIS en la intimidad de su hogar. El método de PLAPAO es incuestionablemente el modo más científico, lógico y maravilloso que para tratar por sí mismo la hernia, jamás se había conocido.

Los PLAPAO-PADS cuando se adhieren al cuerpo no es fácil que se resbalen ni se salgan de su lugar y por lo tanto no pueden irritar ni pellizcar la piel. Tan suaves como el terciopelo, fáciles de aplicar y comparativamente baratos. Se pueden usar mientras Ud. trabaja y mientras Ud. duerme. No tienen correas, trabillas o resortes.

Aprenda a cerrar la abertura de la hernia de una manera natural a fin de que la hernia NO PUEDA salir. Envíe su nombre hoy mismo a PLAPAO CO., 3448 Stuart Bldg., St. Louis, Mo., U. S. A., por una muestra GRATIS de PLAPAO y la información instructiva.

¡uniformemente perfectas!

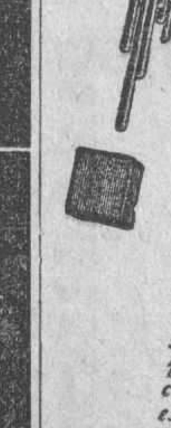

Su lápiz Eversharp dará siempre excelentes resultados si usa Ud. Puntillas Eversharp (en el estuche de la tapa roja.)

Si pudiera Ud. ver el cuidado con que mezclamos los ingredientes y la precisión con que endurecemos el grafito, torneándolo a una exactitud de 1/1000 de pulgada, comprendería Ud. la importancia que concedemos a las puntillas que han de usarse en los lápices Eversharp. Y entonces deduciría Ud. también que solamente empleando procedimientos tan cuidadosos y exactos es posible fabricar puntillas resistentes y uniformemente perfectas en todos sus detalles.

EVERSHARP PUNTILLAS

Celestino Fernández & Hijos
Agentes exclusivos para Cuba
Gonzalo de Quesada 63 y 65, Habana

THE WAHL COMPANY
New York, N. Y., U. S. A.

Crónica Católica

HOY CELEBRA SUS DIAS EL EXCMO. Y REVDMO. SEÑOR INTERNUNCIO DE HAITI Y DELEGADO APOSTOLICO DE LAS ANTILLAS, MONSEÑOR, JORGE A. CARUANA

Celebra hoy sus días el Representante de Su Santidad Pío XI en Cuba, Monseñor Jorge A. Caruana.

Monseñor Carnana nació en Malta y estudió la carrera eclesiástica en los Estados Unidos, donde ejerció importantísimos cargos, descollando entre ellos, el de Vicario Castrense de las fuerzas expedicionarias americanas en Europa. Estuvo en Filipinas donde estudió y aprendió a la perfección el idioma español. Por muerte del Obispo de Puerto Rico, Monseñor Jhon, fué consagrado Obispo de la menor de las Antillas Mayores. Su Santidad Pío XI, premió sus méritos como sacerdote y obispo, nombrándole Visitador Apostólico de Guatemala, y al regresar a su Diócesis, cumplida felizmente su misión en Guatemala, le elevó al rango de Arzobispo, y le designó su Delegación Apostólica de las Antillas, fué designado para ocuparla, fijando su residencia en la Habana.

En correspondencia fechada en Roma en 12 de febrero del corriente año, se nos comunicaba la siguiente gratísima noticia:

"Ha sido nombrado por Su Santidad el Papa Pío XI Internuncio Apostólico en la República de Haití Monseñor José Jorge Carnana, Arzobispo Titular de Sebaste y Delegado Apostólico de las Antillas."

El cargo de Internuncio, es equivalente al de Ministro plenipotenciario de una nación. Y el de Nuncio, al de Embajador.

Es, pues, Monseñor Carnana, un Ministro Plenipotenciario de la Santa Sede.

Monseñor Carnana, nos comunica, por mediación del Secretario de la Delegación Apostólica, Monseñor Desiderato Tostti, que recibirá a las personas que concurran a felicitarle, en las horas de audiencia ordinaria en la Delegación, sita en la calle 21, Vedado, de 9 a 11 a. m. y de 3 a 5 p. m.

Exhortamos a los católicos a ofrecer la Comunión en este día según las intenciones del egregio Representante del Papa en Cuba.

Debemos advertirles a los fieles, que Monseñor Caruana no ha consentido en que se celebrase una Comunión general en su honor, pero esto no obsta a que cada uno en particular o colectivamente, ore por él para que **"El Señor le conserve y le haga dichoso en la tierra y le otorgue la eterna Buenaventuranza en el cielo".**

Ocasión tienen los fieles para orar colectivamente por su dicha temporal y eterna, concurriendo hoy a la solemne Vigilia de Propaganda, que la Sección Adoradora Nocturna de la Habana celebrará en la Iglesia del Santo Cristo, y la cual aplica especialmente según sus intenciones.

La Vigilia empieza a las 10 de la noche, con exposición, sermón y Te Deum, continuando después el rezo de las horas canónicas del Oficio divino, hasta las 4 y media de la mañana del domingo.

A las 5, misa, comunión, procesión, bendición y reserva.

Pueden concurrir a todos o a parte de estos actos, lo mismo hombres que mujeres, por cuanto las puertas del templo permanecerán abiertas durante toda la noche.

Respetuosamente los cronistas católicos del DIARIO DE LA MARINA saludan a Monseñor Jorge Caruana, deseándole un feliz día de su Santo Patrón.

¡Ad multos annos, Monseñor!

R. P. JORGE CAMARERO, S. J.

Celebra hoy sus días, un meritísimo sacerdote de la Compañía de Jesús, que lleva 24 años al frente de la Congregación Mariana de La Anunciata y de sus obras sociales; el Catecismo y la Escuela Nocturna Obrera. Dirige así mismo una Congregación Mariana Obrera, la Congregación de Hijas de María de Tejadillo y la Asociación denominada Caballeros de la Divina Providencia. Este laborioso Hijo de San Ignacio de Loyola, es el popular padre Jorge Camarero, a quien nos complacemos en felicitar en su fiesta onomástica, a la par que mostrarle nuestra pública gratitud por el bien moral y material que dispensa a los niños y obreros.

Así mismo por los trabajos que realiza con juvenil entusiasmo en las Asociaciones que abia y piadosamente dirige.

JORGE HAYTT CASANOVA

Son hoy los días del entusiasta Caballero de Colón señor Jorge Haytt Casanova.

Llegue al piadoso y culto caballero, nuestra cariñosa felicitación.

DR. JORGE L'ROY

Otro Caballero de Colón, tan distinguido como el doctor Jorge L'Roy, por su ciencia y virtud, celebra hoy sus días.

Llegue al esclarecido doctor y fervoroso católico, nuestra respetuosa felicitación.

ATENTA INVITACION A LOS CELADORES Y SOCIOS DEL APOSTOLADO DE LA ORACION DEL TEMPLO DEL CORAZON DE JESUS

El Director del Apostolado de la Oración del templo de Reina, invita atentamente a los Celadores y socios del Apostolado de la Oración a los solemnes cultos de los Quince Jueves del Santísimo Sacramento, que tendrán lugar el 21 del actual a las 4 y media p. m., n lose cuales predicará el Padre Esteban Ribas, Primer Director del Apostolado en Reina, y hoy, Rector del Colegio de la Compañía de Jesús de Sagua la Grande.

CONGREGACION DE JESUS NAZARENO DE LA PARROQUIA DE JESUS MARIA Y JOSE

Con autorización de las autoridades eclesiástica y civil, celebrará la Congregación de Jesús Nazareno, del templo de Jesús María y José, una kermes el 7 del próximo mes de mayo, a beneficio del Colegio Asilo San Vicente de Paul y la reconstrucción del templo donde se halla establecida.

Lo recaudado se distribuirá por mitad a ambas entidades.

CULTO CATOLICO PARA HOY

En el templo del Santo Cristo, Vigilia de Adoración Nocturna, de 10 de la noche a las 6 de la madrugada.

La reunión de los adoradores será a las 9 y media en el Parque del Cristo.

Se ruega la puntual asistencia.

En el templo del Corazón de Jesús, Misa de Comunión general en honor al padre Jorge Camarero, S. J., en sus días.

A las ocho a. m., misa, comunión y plática por la conversión de los pecadores.

Se suplica muy encarecidamente la asistencia de los cofrades del Purísimo Corazón de María.

En los demás templos, Misa y Salve cantada en honor a la Bienaventurada Virgen María.

CULTO CATOLICO PARA MAÑANA

En el templo de los Pasionistas, solemnes cultos al Santísimo Sacramento, como último día de la semana del Jubileo Circular.

En el templo de Reina, a las 7 a. m., la Comunión mensual reparadora al Sacratísimo Corazón de Jesús, por el Apostolado de la Oración. A continuación de la Misa, junta de Celadores.

Se advierte a los celadores y socios, que desde el actual mes a octubre, la misa y comunión del cuarto domingo de mes, según acuerdo de la junta, es a las 7 a. m. En San Francisco, celebra los cultos mensuales la Asociación del Vía Crucis Perpetuo.

En la Parroquia del Carmen, por la mañana celebra sus cultos mensuales, la Archicofradía de Hijas de María y Teresa de Jesús. Por la tarde, celebra los suyos la Archicofradía del Niño Jesús de Praga.

En San Nicolás de Bari, los cultos mensuales del Apostolado de la Oración.

En la Merced, misa y comunión por la Federación de las Hijas de María de la Medalla Milagrosa. A continuación junta.

En Jesús María, la Fiesta Patronal de la Congregación de Jesús Nazareno, con misa solemne a toda orquesta y sermón. A las 4 y media pública procesión amenizada por la banda de la Beneficencia.

Se invita a las Asociaciones católicas.

En la Parroquia de Jesús del Monte, la solemne Fiesta Patronal de la Congregacin de Jesls Nazareno.

Por la mañana misa de comunión general y misa solemne con orquesta y sermón. A las 4 y media de la tarde, distribución de limosnas a los pobres. A las 6 pública procesión, amenizada por una banda de música.

En todos los templos, misa solemne con explicación del Evangelio de la Dominica: **"Jesús se aparece a sus discípulos y les da el poder de perdonar los pecados".**

En todos los templos se inicia hoy la colecta en favor de la **Obra de las Misiones parroquiales".**

Exhortamos muy encarecidamente a los fieles, a prestar su decidido apoyo a obra tan útil y necesaria al mayor bien espiritual y temporal del prójimo.

En el Sanatorio de las Católicas Cubanas, a las 9 y media, junta general de asociadas.

UN CATOLICO.

DIA 23 DE ABRIL

Este mes está consagrado a la Resurrección del Señor.

Jubileo Circular. Su Divina Majestad está de manifiesto en la capilla de los Pasionistas (Víbora).

Santos Jorge, Adalberto y Aquileo, mártires; Gil, franciscano, y Gerardo, confesores; Santa Victoria, virgen y mártires.

San Adalberto, obispo y mártir. Nació en la ciudad de Bohemia. Hijo de nobilísimos padres, recibió una educación perfecta y esmerada, cimentada en los preceptos de nuestra santa religión. Sobresaliente en doctrina, llegó, después de haber recorrido los diferentes grados de la jerarquía eclesiástica, al alto puesto de obispo. La Iglesia de Bohemia, lugar de su nacimiento, fué la que se encomendó a su celo apostólico.

San Adalberto predicó el santo Evangelio en Bohemia y en otros muchos lugares, ganando infinitas almas para Jesucristo.

Nuestro santo alcanzó la palma inmortal de los mártires el día 23 de abril del año 997. El Señor la honrodo su santa memoria con crecidos y admirables prodigios.

Cuando se Resfría

No hay que dosificar el delicadito estómago con tanta medicina que les desarregla a los niños la digestión. Trátese el catarro externamente con frotación de Vicks en pecho y garganta.

VICKS VAPORUB

VERMIFUGO DE B.A. FAHNESTOCK PARA LOMBRICES

Un remedio eficaz para expulsar lombrices PARA NIÑOS Y ADULTOS Absolutamente Inofensivo

De venta desde 1827

B. A. FAHNESTOCK CO.
Pittsburgh, Pa., E.U.de A.

¿TOSE USTED ¿SIENTE MUCHA OPRESIÓN? ¿LE DÁ FIEBRE? ?

El GRIPPOL es una medicación de gran éxito en el tratamiento de la grippe, tos, catarros, bronquitis, tuberculosis pulmonar, laringitis y demás desórdenes del aparato respiratorio.

DE VENTA EN TODAS LAS BOTICAS DE LA ISLA

Contusiones-Torceduras

Aplíquese el Linimento de Sloan. Restablece la circulación normal, disipa la congestión . . . y *—el dolor desaparece*

Linimento de Sloan *—mata dolores*

Para reumatismo, resfríos y dolores musculares

ACIDURINA

Antirreumático, analgésico, antiséptico urinario y de las vías biliares y eliminador del ácido úrico

FORMULA:

Salicilato de Sosa (Natural) 0.75
Hexametilenamina 0.25
Benzoato de Litina 0.25
Jarabe de naranjas dulces cantidad suficiente para una cucharada.

Usamos el Salicilato de Sosa natural porque está obtenido con el Acido Salicílico de procedencia vegetal.

Soportable por el estómago y sin que cause los trastornos del Salicilato de Sosa corriente.

Esta medicación está indicada en el tratamiento de los reumatismos articular, agudo y crónico. En la diatesis úrica (Arenillas, gotas, etc., etc.) En las infecciones biliares, colecistitis y neuralgias (ciática, etc., etc.)

La Acidurina es un buen antiséptico de las vías urinarias, biliares y elimina el ácido úrico formando uratos solubles.

DOSIS: De 1 a 3 cucharadas diarias, salvo indicación facultativa.

DE VENTA EN TODAS LA BUENAS FARMACIAS DE LA ISLA

Usándolo todos los días
Conserva la piel juvenil y bella
Perfume delicioso
25 Cts. en E. U. A. 25 Cts. en Cuba.

JABON CASHMERE BOUQUET DE COLGATE

Distribuidores: Starks Incorporated, Arsenal 2 y 4, Habana.

asma

Tremendo mal que hace sufrir terribles ataques. Se combate con éxito tomando **SANAHOGO**

LA DICHOSA

COMPAÑIA CENTRAL

Obispo y Compostela

Teléfono A-6770. Apartado 748

Habana

Números a la venta para el sorteo de Abril 30.

108	3013	5115	7511	9921	11003	11549	13019	13914	16161	19819	23716	27515
114	3055	5151	7512	9923	11004	11551	13021	13916	16369	19918	23722	27612
133	3113	5169	7528	9926	11006	11553	13023	14012	16517	19922	24077	27718
137	3351	5225	7533	9947	11012	11554	13024	14016	16626	19925	24419	27727
141	3514	5266	7614	9949	11014	11557	13027	14054	16629	19927	24427	27779
169	3522	5509	7730	10006	11016	11575	13029	14056	16635	20005	24447	27911
177	3527	5518	7732	10014	11020	11585	13043	14061	16713	20052	24448	27913
215	3531	5522	7735	10017	11042	11615	13045	14115	16818	20063	24518	28004
219	3537	5533	7816	10022	11043	11618	13048	14243	16817	20316	24618	28005
233	3622	5614	7911	10023	11046	11628	13049	14313	16913	20725	24666	28015
277	3631	5617	7914	10025	11050	11634	13051	14377	17011	20817	24715	28077
415	3712	5716	8004	10030	11054	11647	13054	14451	17013	20914	24724	28288
516	3731	5718	8005	10031	11056	11666	13057	14461	17514	20918	24818	28514
624	3741	5737	8018	10042	11058	11745	13058	14512	17515	21210	25455	28515
644	3743	5813	8055	10055	11105	11751	13064	14516	17518	21514	25512	28612
717	4015	5815	8058	10113	11108	11755	13071	14527	17613	21516	25515	28817
719	4077	5825	8115	10210	11124	11823	13077	14612	17619	21612	25517	28818
724	4141	5919	8181	10251	11125	11825	13088	14613	17722	21615	25529	28820
812	4151	6019	8369	10310	11127	11912	13115	14624	17732	21618	25611	28823
813	4288	6023	8419	10333	11129	11913	13145	14714	17741	21711	25614	28832
919	4377	6026	8428	10410	11147	11928	13211	14814	17749	21712	25616	
1055	4388	6064	8429	10455	11151	11829	13212	14815	17813	21818	25617	
1414	4511	6113	8435	10469	11175	11932	13222	14818	17814	21817	25619	
1527	4588	6114	8516	10508	11222	12063	13231	14917	17819	21912	25713	
1619	4611	6161	8535	10527	11240	12069	13309	15018	17911	21913	25716	
1717	4748	6169	8617	10555	11245	12257	13453	15067	17918	21915	25719	
1747	4811	6369	8618	10610	11253	12336	13455	15259	18011	22069	25814	
1817	4848	6415	8727	10611	11313	12520	13469	15522	18181	22252	26011	
1818	4849	6512	8729	10614	11418	12611	13503	15528	18512	22269	26055	
1913	4911	6617	8828	10619	11445	12612	13545	15534	18516	22319	26514	
1914	4914	6633	8916	10707	11514	12617	13634	15553	18611	22613	26516	
1916	4924	6711	9009	10710	11517	12714	13712	15556	18619	22614	26518	
1918	5033	6714	9169	10713	11527	12725	13723	15559	18845	22712	26519	
2088	5041	6727	9415	10714	11528	12749	13725	15633	19111	22719	26712	
2269	5045	7017	9515	10724	11529	12812	13728	15737	19312	22723	26815	
2519	5051	7029	9611	10745	11534	12817	13815	15826	19515	22825	26818	
2614	5053	7055	9618	10910	11542	12825	13818	15921	19517	23512	26911	
2616	5054	7070	9717	10916	11543	12912	13825	16014	19611	23513	27066	
2625	5088	7171	9811	10928	11547	13006	13827	16115	19616	23515	27077	
2816	5112	7213	9816	11002	11548	13018	13888	16116	19755	23617	27514	

Al recibo de $29.00 por billete, serviremos a cualquier punto de la República, el número que se elija; admitiendo en pago billetes premiados, cheque intervenido o giro postal a la orden de COMPAÑIA CENTRAL.

A los revendedores pidan cotización que tenemos precios especiales.

Administramos Colecturías. Compra-venta de Cargaremes.

Absoluta seriedad en todas nuestras operaciones.

3637 4d 21

M.E.C.D. 2016

TOMANDO
SIDRA CIMA
NO SENTIRA CALOR

LOCERIA
Y CRISTALERIA
LA VAJILLA
Precio de "Moratoria"
Magníficos juegos de copas, con grabados nuevos, compuestos de 60 piezas, desde
$14.00
12 copas para agua
12 " " vino
12 " " licor
12 " " champán
12 " " vino dulce
$14.00
60 piezas
Nuestro crédito nos obliga a vender artículos inmejorables.
Tenemos artículos apropiados para regalos.
OTAOLAURRUCHI Y HNO
A. DE ITALIA 114. TEL. A-4080
SUCURSAL: A. DE ITALIA 42
TEL. M-6649
3660 1d 2.

NOTICIAS DEL MUNICIPIO

SE ESTABLECERA UN NUEVO SISTEMA DE REPARTO DE CORRESPONDENCIA Y SE INSTALARAN BUZONES ESPECIALES

El Secretario de la Presidencia doctor Viriato Gutiérrez, salió ayer para Cienfuegos donde permanecerá una semana.

Los empleados cesantes del Municipio piden que se les pague

PERMISO ALTERADO

El Inspector del Departamento de Espectáculos, señor Lorenzo Balbí, ha remitido un extenso informe al Jefe de esa oficina señor Francisco J. Sierra, dándole cuenta de la actuación realizada anteanoche en la Sociedad Terminal Club, sita en Ignacio Agramonte 46, donde se efectúan bailes diariamente.

Del informe emitido, se deduce que en la citada Sociedad se efectuaba dicho baile al amparo de un permiso concedido por la Jefatura de Espectáculos correspondiente al día 20 del actual, teniendo alterada la fecha. De este asunto conoció en el acto, por solicitud del Inspector Balbí, la policía de la Cuarta Estación que dió cuenta del caso al Juzgado de Guardia, resultando acusados los directores de la Sociedad señores José Martínez Valcárcel y Manuel Estévez López.

Por el señor Francisco J. Sierra, Jefe de Espectáculos, se dió cuenta al señor Alcalde Municipal.

LA PROPIEDAD INTELECTUAL

En la Consultoría Legal del Municipio, se tiene en estudio la propuesta hecha por el Jefe de Espectáculos señor Francisco Javier Sierra, relacionada con la aplicación de los derechos que determina la Ley de Propiedad Intelectual, que dispone que no pueden ejecutarse piezas musicales o funciones de teatros de cualquier clase sin la autorización previa de sus autores o representantes. Teniendo en cuenta los términos precisos de la citada Ley, la Consultoría ha de rendir su informe en breve, para que la Jefatura de Espectáculos haga cumplir lo dispuestn cuanto antes.

REFORMAS GENERALES

El Jefe del Departamento Municipal de Fomento, señor Evelio Govantes, ha contestado al Director de Sanidad, con respecto a su petición de que sean rectificados los servicios sanitarios del Palacio Municipal, en el sentido de qué por la Alcaldía se está terminando el proyecto general de reformas en todo el edificio.

PROPIETARIOS QUEJOSOS

El doctor Manuel Enrique Gómez del Centro de la Propiedad Urbana de la Habana, ha trasladado a la Alcaldía la queja formulada por los propietarios de las casas Barnet números 203 al 211, Arbol Seco 11, 11 A, y 11 letra B; Víctor Muñoz 181 y Peñalver 112, contra el peligro de los postes del alumbrado eléctrico, pues la colocación de los mismos, en muchos casos es inmediata a las fachadas de los edificios, teniendo salientes clavos y alcayatas de gran tamaño, que facilitan el acceso a los ladrones, dando lugar a que los inquilinos se muden por temor a ese peligro.

CONFERENCIA

El señor Enrique Carretero solicita permiso para celebrar una conferencia en el teatro Nacional el domingo 24 a las nueve de la mañana.

CONSULTAS PARA OBREROS EN LAS CASAS DE SOCORRO

Atendiendo a las indicaciones de distintos periódicos de esta Capital, el doctor Manuel Mencía, Jefe del Departamento de Sanidad y Beneficencia del Municipio, ha dispuesto que, a partir del próximo lunes 25 del corriente, se ofrezcan Consultas en las Casas de Socorro, de seis a siete de la noche a los Obreros, que por encontrarse en su trabajo no puedan concurrir a las consultas que se ofrecen en horas laborables.

Esta medida ha de causar, desde luego, un magnífico efecto en el pueblo ya que ella ha de beneficiar en gran extremo a la clase obrera.

PERMISO

Domingo Núñez, ha solicitado permiso de la Alcaldía para trasladar una maquinaria de Imprenta de Cuba 31 a la calle Rayo esquina a Estrella, en la noche de los días 23 al 26.

VEHICULOS INSCRIPTOS

El Presidente de la Comisión de Estadística solicita de la Alcaldía, relación de los vehículos inscriptos en el Municipio durante el presente ejercicio.

MULTAS

La Jefatura de la Policía Nacional remitió ayer a la Alcaldía, 324 notificaciones de multas impuestas por distintas infracciones de las Ordenanzas Municipales, y de la Ley del Cierre, procediendo 140 de la Sección del Tránsito, 28 de la Décima Estación y el resto de las otras Estaciones.

DATOS DE ADEUDOS

El Juez de Primera Instancia del Norte pide se le informe lo que adeudan al Municipio por contribuciones, los propietarios de las casas Cuarteles 42 y 44, Maloja 53 y Monserrate 19, 21 y 23.

GASOLINA

La Compañía Petrolera Shell Mex de Cuba, ha remitido cuentas por valor de $504.00, por suministro de Gasolina a la dependencia del Cuerpo de Bomberos.

DIA Y HORA

El doctor José Joaquín Espino pide al Alcalde le señale día y hora para tomar posesión del cargo de Letrado Consultor de la Alcaldía amparándose para ello en resolución de la Comisión del Servicio Civil.

NO TENIA CHAPAS

La Sexta Estación de Policía da cuenta, haber remitido a los Fosos el Camión número 724437 de la Cigarrería "Pierrot", por carecer de chapas y circulación.

EL ERARIO MUNICIPAL

La recaudación obtenida por la Tesorería Municipal el día 21 de los corrientes, fué la siguiente:

Por ejercicio corriente, $48,434.99. Resultas, $1,220.10. Para el Consejo Provincial, $2.863.95. Total, $2,519.04.

La existencia en caja dicho día, era ésta: Ejercicio Corriente, 397 mil pesos 885.42. Resultas, $59,914.38.

Durante el pasado mes de marzo el Municipio ingresó en la Zona Fiscal, a disposición del Estado, la suma de $63,926.13, correspondiendo $37,252.92 del diez por ciento de los ingresos para el Contingente Sanitario; y $7,450.42 del dos por ciento para el fondo de pensiones a los Veteranos de la Independencia. Para el Fondo Especial de Obras Públicas se depositó la cantida dde $19,222.84.

En el Municipio fueron inscriptos ayer 15 vehículos de distintas clases, recaudándose por este concepto: $319.60.

EMBARGO

Por el Juzgado de Instrucción de la Sección Tercera se comunica a la Alcaldía, que ha sido embargado el automóvil chapa 32561, propiedad de la empresa de ómnibus La Caridad, para responder a las resultas del juicio que se sigue al mismo.

ORDE NA LA POLICIA

Por la Alcaldía se ha ndado ya las órdenes oportunas a la Jefatura de la Policía Nacional, para que no se permita estacionarse ómnibus de pasaje de ninguna empresa, en el tramo de la calle de Corrales entre las de Zulueta y Egido, para repararlos o pintarlos.

SIN TITULO

La Octava Estación de Policía ha remitido al Municipio, copia del acta levantada remitiendo al Depósito Municipal el automóvil 22562, de la propiedad del señor Félix Manga y González, porque fué detenido en los momentos en que lo conducía el señor José Lliralde y González, que carece de título de chauffeur y no llevaba tampoco la circulación del vehículo.

ANTECEDENTES

Desea saber el Juzgado de Instrucción de la Sección Segunda si el Municipio de la Habana ha concedido título de chauffeur al señor Florencio Lizazuain, y a nombre de quién aparece inscripto el automóvil chap a5294

LOS INCENDIOS EN BAHIA

El doctor Miguel Mariano Gómez, Alcalde Municipal, se ha dirigido al Administrador de la Havana Central, recordándole su escrito de fecha 22 del pasado mes de marzo, en que la Alcaldía interesaba la remisión de una copia del acuerdo de concesión otorgado a favor de esa empresa, para explotar el servicio de ferries en la bahía de la Habana.

La solicitud del Alcalde, tiene por objeto estudiar la concesión aludida, para resolver la reclamación de la Havana Central en el servicio prestado al transportar el material de extinción de incendios hacia el interior del puerto, donde estaba con fuego a bordo el vapor "Antonio López." Este hecho ocurrió el día 20 de noviembre del año anterior.

La Alcaldía desea saber si la Havana Central, por algunas de las cláusulas de su concesión está obligada a no prestar auxilio al Gobierno Municipal de la Habana en casos de necesidad pública.

PUEDE VENDERSE CALZADO MUY FINO A PRECIOS POPULARES

Walk-Over

La prueba la tiene usted con el modelo que presentamos de piel de marfil rosada. Vale $10.

Gratis se envía el catálogo de novedades.

PELETERIA DE LUXE
LA GRANADA
OBISPO Y CUBA MERCADAL Y CO HABANA

HABANERAS

VIENE DE LA PAGINA 5

EN EL VEDADO

LA CASA DE SUAREZ

Antonio Suárez.

Ex-Repostero de Palacio.

Hombre de arrestos, laborioso y emprendedor, que ha sabido colocar en el primer rango la dulcería de su nombre.

Dulcería de moda.

En San Lázaro 14.

Estimulado por la excepcional acogida que le dispensara nuestra sociedad concibió el proyecto de abrir una nuev acasa

Proyecto ya realizado felizmente por el bueno, modesto y amabilísimo Suárez.

Casa construída expresamente en los confines del Vedado, en Calzada y 18, inmediata al Puente Habana, entre el edificio del Tennis y la quinta Miramar del Secretario de Obras Públicas.

Elegante el local.

Airoso y sencillo.

Dotado de un bar reluciente y magnífico con servicio completo de lunch, pateserie, helados y dulces.

En los jardines, por la calle 18, aparecen distribuídos estraditos en forma de hongos.

Mesas por las galerías.

Y entradas para los autos.

Desde cualquier sitio de la casa se divisa el panorama del mar, velado solamente, en un tramo, por el histórico castillito de la Chorrera.

Será mañana la apertura oficial, a las doce, con un lunch que en obsequio de la sociedad habanera ofrece el galante Suárez.

Un almuerzo se celebró ayer como precursor de la inauguración oficial.

Almuerzo de cronistas.

Con otros invitados más.

Tenían allí puestos de honor el señor Joaquín Pina, de la gerencia del DIARIO DE LA MARINA, el doctor José A López del Valle, Jefe de Despacho de la Secretaría de Sanidad y el señor Silvio Sandino, secretario particular del Conde del Rivero.

Además, parmi les invités, el popular y muy simpático representante Pancho Zayas.

Federico Buendía.

Paquito Mediavilla.

Y el anfitrión, Antonio Suárez, con un grupo de la crónica social que formaban Alberto Ruiz, Julio de Céspedes, Enrique Uhthoff, Víctor Manuel Sánchez Toledo, Raúl Pagadizábal, Pablo Alvarez de Cañas, Luis A. Varona y el decano que suscribe.

El menu delicioso.

Y un servicio excelente.

En el centro de la mesa destacábase una corbeille, obra exquisita del jardín El Clavel, en la que predominaban las blancas dalias y las suaves callas de la estación.

Portadores fueron dos de los comensales de la corbeille para la dama a quien todos la dedicáramos.

No era otra que la gentil e interesante Mariana Venero, la señora de Camps, Jefe de Despacho del Senado de la República.

Al retirarnos, después de momentos gratísimos, repetíanse los votos

Votos de prosperidad.

Por la Casa de Suárez.

Continúa en la página NUEVE

JOYAS

Deslumbrador es el aspecto que presentan nuestras numerosas vitrinas con la suntuosa profusión de finísimas joyas que en ellas exhibimos. Lo mismo para la dama que para el caballero, ofrecemos siempre las más artísticas y bellas creaciones de los artífices modernos. Aretes, sortijas, pulseras, pasadores, broches, relojes, yugos, alfileres, botonaduras... Todo en la más selecta variedad.

La Casa de Quintana
LA CASA DE LOS REGALOS
2948. 1d-23.

CONVIENE A TODOS

Acudir por su calzado a una casa de verdadero crédito, como es la peletería

"TRIANON"

Carmelita combinado, a $7.50

HERMANOS ALVAREZ

Neptuno y San Nicolás. Teléfono A-7004.

LA CASA GRANDE

Galiano y San Rafael. Fundada en 1887. Telfs. M-7934-7935-7536-7944

$ 5.00 *vestidos de batista de hilo* con calados y bordados, en todos los colores

$ 8.75 *vestidos de crepé georgette de seda* en multitud de colores y tallas

$16.75 *vestidos de fina seda* propios para tarde y noche estilos de novedad.

$18.50 *vestidos de seda* en varias calidades y estilos. en todos los colores

$24.50 *vestidos franceses* muy bonitos de georgette de seda y de crepé

$27.50 *trajes de sport de seda* muy nuevos estilos. tenemos un gran surtido.

retazos

Ofrecemos un enorme lote de retazos de batistas lisas y estampadas, propias para trajes de verano. Garantizamos que no destiñen. Son extraordinariamente baratos. **No deje de venir a verlos.**

Para Adelgazar

Té Mexicano del Dr. Jawas

exclusivo de La Casa Grande

Es un producto vegetal higiénico, **contra la obesidad,** activa la secreción biliaria y la circulación de la sangre. Elimina la grasa sin dañar la salud.
Sus resultados son sorprendentes.
Sus resultados son sorprendentes.—Cuesta $2.00 caja.

usted encuentra siempre en La Casa Grande el artículo que necesita al precio que le conviene.

LA CASA GRANDE
HABANA

ANCHOAS EXQUISITAS
"Palacio de Oriente"
ANTONIO ALONSO, Hijos. Vigo, España

También V. puede disfrutar esa belleza atractiva

La piel y el cutis brillando con el exquisito encanto de la juventud. Una belleza tan fascinadora que impone instantáneamente la admiración a todo el mundo. Deje V. que la Crema Oriental de Gouraud le demuestre con que rapidez y facilidad puede V. comunicar a su aspecto esa mágica atracción.

CREMA ORIENTAL
de GOURAUD
"La varita magica de la belleza"

da a la cara, cuello, brazos, espalda y manos un aspecto suave y delicado. Es indispensable para ir a las reuniones. Sus efectos son a la vez astringentes y antisépticos, haciéndola de un valor sin igual en casos de defectos del cutis, arrugas y piel lacia. Se fabrica en tres colores: blanca, carne y rachel.

Envíenos 50 centavos para un surtido especial de los Preparados Gouraud para Tocador, ó 10 centavos para una muestra de la Crema Oriental de Gouraud.

S-1-6

Ferd. T. Hopkins & Son, Nueva York

Gracias a nuestro principio básico de la NO OSTENTACION podemos vender y VENDEMOS 30 por ciento MAS BARATO que todas las demás casas de la ciudad. Una sola visita basta para convencerse de las ventajas que proporciona al público el comprar en los

Almacenes Alvaré

"Los que implantaron la YARDA"

Tejidos - Sedería - Perfumería y Confecciones

MONTE 11

Teléfonos:

M-5451 - A-4703

3465 1 d-14

M.E.C.D. 2016

RIALTO

HOY — SABADO 23 Y MAÑANA DOMINGO 24 — HOY

FERNANDEZ, presenta a

JOHN BARRYMORE

el apuesto y genial actor y a

DOLORES COSTELLO

la grácil y talentosa actriz, en

MANON

El más grande triunfo de la cinematografía moderna.
El poema épico y grandioso que ha conmovido a toda la humanidad.
Feliz versión de la novela "MANON LESCAUT" del Abate **Prevost.**
Gigante
PRESENTACION FERNANDEZ.
Precios reducidos:
TANDA DE 3: LUNETA, 60 Cts. Preferencia: 80 Cts.
TANDA DE 5.1|4 y 9.3|4: LUNETA, 80 Cts. Preferencia, $1.00.

3674 2d.-22

VERDUN

HAY LA VENUS DE LA VELOCIDAD

La empresa ha selecionado para hoy el mejor programa de la Habana. Empezará la matinee a la una y media. Revista y comedia; la Medal Film presenta la espectacular obra de la divina Priscilla Dean, titulada: LA VENUS DE LA VELOCIDAD, una colosal atracción de Milton Ellis titulada HOMBRES DE ACERO, y la Paramount presenta al apuesto y elegante actor Adolfo Menjou y a la bellísima Aileen Pringle en la original y divertida cinta UN BESO EN LAS TINIEBLAS. A las cinco: LA VENUS DE LA VELOCIDAD. Por la noche el mismo programa.

MAÑANA

Matinee a la una y media, gran orquesta, cuatro super joya; revista y comedia: UNAS ESPOSAS ALQUILADAS, por Virginia Valli. SOMBRAS DEL PASADO por Betty Compson; EL POLICIA NOCTURNO, por Richard Taldmage y Miguel Strogoff y por la noche el mismo programa: EN MATINEE: LUNETA 40 Cts. y POR LA NOCHE: 50 Cts.

Lunes 25: Estreno de la producción EL SEXO DEBIL, Norma Kerry.

RIVOLI

Aniversario de la inauguración del aristocrático Rivoli, gran función extraordinaria.

A las 5 1|4, Noticiario Fox; la colosal cinta LA TIERRA DE TODOS, por Greta Carbó y Antonio Moreno.

Función Corrida de 8 1|2 a 11.

Colosal cinta de 6 rollos que representa una gran corrida de Toros, por los afamados diestros Belmonte, Marquez y Labanda, el espectáculo alegre y brillante de la fiesta resulta admirable.

Gran concierto: Noticiario Fox; LA TIERRA DE TODOS: LA MONTERIA, por Caridad Suárez; Julio García; María Ferada; Abelardo Galindo y cuatro segundas tiples.

ORDOÑEZ

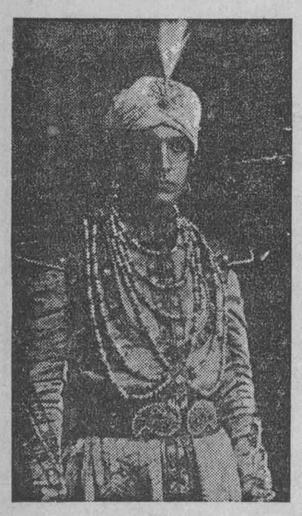

¡YA LLEGARON!

LOS DISCOS QUE SE HABIAN AGOTADO DEL CANTANTE IDOLO DE LA HABANA.

PRECIOS: $1.50

153.147 LOS GAVILANES, Salida de Juan.
LOS GAVILANES, Milorga.
153.123 LOS GAVILANES. La quiero.
LA BAYADERA. ¡Oh Bayadera!
153.143 DIOS SALVE AL REY. Salida del Rey.
DIOS SALVE AL REY. Venia mi pastora.
153.145 DIOS SALVE AL REY. Canción bohemia.
DIOS SALVE AL REY. El doblón.
153.149 LAS GOLONDRINAS. Se reía.
LAS GOLONDRINAS. Estrella de mi camino.

B. BARRIE, O'Reilly 57

casi esquina a Aguacate

Telf. A-3262. HABANA.

3461 14-23

TRIANON

Se repite en las tandas elegantes de hoy sábado la magnífica película EL AMOR ES CIEGO, producción basada en la novela de Elynor Glynn, que interpretan Antonio Moreno y Pauline Starke.

EL AMOR ES CIEGO gustó extraordiariamente ayer viernes de moda y sin duda hoy obtendrá TRIANON otro éxito.

A las 8, hoy, EL ANGEL DE LA MUERTE, por Ronald Colman y Vilma Banky.

Mañana domingo una producción extraordinaria en las tandas elegantes. Se titula LUCHA DE AMOR y la interpretan Jetta Goudal, Victor Varconni. LUCHA DE AMOR es una de las mejores películas que se han presentado este año en Cuba y el numeroso público que acude a TRIANON los domingos saldrá altamente satisfecho.

Para la matinée de 1 y media a las 5, mañana domingo, se anuncia FACILIDADES DE PAGO, Sally O'Neil en LA MANIA DEL NO, cinta muy divertida. Adolphe Menjou en EL REY TENORIO y Constance Talmadge en LA NIÑA BOBA.

El martes y miércoles Beau Geste la obra máxima de la Paramount. Ronald Colman, el actor de moda es el intérprete principal de esta joya cinematográfica. En el reparto figuran también Alice Joyce, Mary Brian y Neil Hamilton. BEAU GESTE es una de las películas que más tiempo ha permanecido en el cartel en New Yorn.

El jueves a petición se exhibe la última película de Norma Talmadge y Ronald Colman, titulada KIKI. El viernes de moda LA VIUDA DE NADIE, por Leatrice Joyce y Charles Ray. El sábado 30, PASION o MADAME DU BARRY.

871. 1d_23.

CINE GRIS

(SABADO 23)

A las 5 1|4 y 9 1|4 KOKO EN EL PAIS DE LA ARCILLA, y estreno de la obra en 8 actos que lleva por título EL SEXO DEBIL, hermosa producción melodramática, en cuya interpretación realizan una admirable labor las afamadas estrellas Norma Shearer y Conrad Nagel.

A las 8 1|4: GENTE DE CALIDAD, por Esther Ralston y Warner Baxter.

Mañana en la matinee: Novedades Internacionales No. 87, PETRONILO DETECTIVE, MIEDO CERVAL, por Fred Humes, y EL ESTIGMA DE COBARDE, por Percy Marmont.

A las 5 1|4: EL CLUB NOCTURNO: por Raymond Griffith y Vera Reynolds.

A las 9 1|4: MIGUEL STROGOFF o EL CORREO DEL ZAR, por Ivan Mosjoukine.

Lunes 25: UN BESO EN LAS TINIEBLAS, por Adolfo Menjou, Aileen Pringle y Lillian Rich.

Martes 26 y miércoles 27: UNA NOCHE DE AMOR, por Ronald Colman y Vilma Banky.

Jueves 28: LA VENUS VOLADORA, por Priscilla Dean.

Viernes 29: LA NEGATIVA, por Clara Windsor.

Pronto: MAÑON, por John Barrymore y Dolores Costello.

746 1 d-23

WILSON

Para hoy, regio estreno en este elegante teatro, en turnos preferentes de cinco y cuarto y de las 9 45 p. m. Amor de Príncipe o La Prometida Incógnita por Bessie Lowe y Joseph Schiltkraut.

En las mismas tandas comedias y el Fox New No. 8 acontecimientos mundiales de la semana.

En matinee de 3 y cuarto y tanda de 8 y media p. m. Margaritte de la Motte y John Bowers en la super atracción Muerto en vida.

Mañana colosal matinee de 1 y media a 5 p. m. con las atracciones Lentejuelas o El circo Barnum, por Marion Nixon, Pat O'Malley, Hobart Bosworth y Gladis Brockwell; Los holgazanes por Charles Chaplin y La Bala Misteriosa por Hot Gibson y dos comedias.

En tandas elegantes de mañana desde la tarde del gran tenor Mariano Meléndez, del respetable público habanero, con las últimas creaciones de todos los autores cubanos, y debut de las artistas en miniatura Leonorcita Prat de cinco años y Carmita Santamaría de tres años con couplet y bailes de actualidad, magnífica presentación, gran espectáculo; y estreno de la super producción presentada por Mrs. Wallace Reid, La Kimona Roja por Mary Carr, Virginia Pearson, Walter Long, y Theodoro Bon Eltz; para estas tandas regirá el precio de cincuenta centavos luneta y treinta centavos los niños.

Lunes prórimo Mare Nostrum nueva copia, de esta sublime producción basada en la novela de Vicente Blasco Ibáñez.

749. 1-d. 23.

TEATROS Y ARTISTAS

LA TEMPORADA GUERRERO-MENDOZA

Via Crucis.—El estreno de Barro Pecador

Se desenvuelve brillantemente la temporada dramática de los ilustres artistas María Guerrero y Fernando Díaz de Mendoza.

Anoche se puso en escena por tercera vez, la inspirada obra de Luis Fernández Ardavín—en verso y prosa—que se titula "Vía Crucis", producción que interpretaron con singular acierto María Guerrero y María Guerrero y López, Socorro González, Fernando y Carlos y Capilla.

Labor excelente realizaron y fueron aplaudidísimos.

Hoy se repite, en función vespertina "Vía Crucis".

Por la noche se estrenará una interesante obra de los hermanos Quintero titulada "Barro Pecador".

El domingo María Guerrero se presentará en "La Malquerida" y en la noche del próximo martes se estrenará un gracioso engendro de Muñoz Seca que se titula "Los extremeños se tocan".

La novedad del repertorio y lo económico de los precios en una Compañía de tan alto relieve y de tanta fama como la de María Guerrero y Fernando Díaz de Mendoza, han logrado lo que no era de esperarse en época de crisis teatral: que el abono sobrepase los mejores augurios que se hicieron.

LA COMPAÑIA DE CATALINA BARCENA

CAMINO DE LA FELICIDAD

La obra que ofreció en su función de honor y beneficio del Teatro Nacional fué interpretada anoche por Catalina Bárcena, en el Principal de la Comedia.

Numeroso público acudió al aristocrático coliseo.

La gran actríz cubana dió vida extraordinaria a la figura de Blanca Rosa que Marquina y Martínez Sierra crearon para que fuera interpretada por ella, ya que nadie, ninguna otra actríz, podía darle la honda expresión patética, la gran fuerza emotiva que la mejor ingenua del teatro castellano, le da.

Aplaudida fué la obra y muy elogiados los intérpertes.

Se anuncia, en el Principal de la Comedia, **Mary la Insoportable.**

EN EL NACIONAL

MARIA FERNANDEZ. — LA TELA

Rafael López Somoza continúa en el Teatro Nacional haciendo las delicias de los aficionados al género cómico.

Con María Fernández obtuvo anoche la Compañía de Luis Estrada un gran éxito.

Para hoy se anuncia **La Tela,** de Muñoz Seca y Pérez Fernández.

Obra graciosísima.

LA TEMPORADA LIRICA

En un periódico diario italiano de bien cimentada reputación—leímos últimamente un juicio sobre la actuación del divo español Hipólito Lázaro, que hizo recientemente con el célebre empresario señor Adolfo Bracale, una excursión por tierras del Egipto, acompañado del famoso compositor Pietro Mascagni.

Dice el gran periódico así:

"Lázaro es, indudablemente, el mejor tenor de nuestra época. Mascagni, autor de Cavallería Rusticana, y de Iris, lo eligió para que cantara su **Parisina,** ópera escrita por Gabriel D'Annunzio, al más grande de nuestros poetas, y Lázaro cantó la hermosa ópera en el teatro Alla Scala de Milán con el más brillante de los éxitos.

Ahora Mascagni confía a Lázaro todas sus óperas. En **Il Piccolo Marat** han logrado el inmortal músico, y el insuperable cantante un triunfo de primer orden.

Tiene Lázaro una voz espléndida, de extensión que no alcanza ningún otro tenor, de gran volumen y de timbre delicioso. Su **mezza voce** es encantadora. En su registro agudo hay potencia extraordinaria, **apiana** divinamente y posee un fiatto que sorprende.

La escuela de canto es correcta, clara la dicción, su frase es nítida y de una purez aque impresiona gratamente.

Sus jornadas triunfales en **Alla Scala** de Milán, en el **Costanzi** de Roma, en el **Reggio** de Turín, en el **San Carlo** de Nápoles, en el **Real** de Madrid, en el **Liceo** de Barcelona, en el **Colón** de Buenos Aires, en el **Metropolitan** de New York, y en el **Khedivial** del Cairo confirman plenamente los elogios que se han hecho en todas partes del tenor celebérrimo, heredero de la voz maravillosa de aquel otro tenor español que se llamó Julián Gayarre.

EN EL TEATRO DEL PRADO

Gran éxito obtuvieron anoche en el Teatro del Prado "La Bella Ciudad" y "El Legado del Mar", interesantes obras cinematográficas.

El duetto Govier-D'Ors fué muy aplaudido.

Hoy, "El Falso Milord".

En breve se estrenará "Nitchewo".

Continúa en la página DIEZ

EMILIA BENITO EN "ACTUALIDADES"

Desde el próximo lunes veremos en este coliseo la gran cantante, gloria de España, Emilia Benito quien una vez más podrá desde esa noche recibir los muchos y merecidos aplausos a que el público de la Habana la tiene acostumbrada.

Emilia Benito es todo arte, su garganta privilegiada y única e el mundo para decir las canciones regionales de la tierra hispana la ha convertido en el verdadero ídolo de todos los públicos y principalmente de aquellos en que por sus venas corre sangre de la hidalga tierra de Castilla.

Emilia Benito es una artista que vale, y poco hay que decir de ella que no lo conozca el público, pero no obstante queremos hacer resaltar aquí, que la genia estrella de las canciones asturianas nos deleitará una vez más conjuntamente con la compañía de revistas y variedades que con tanto éxito actúa en el coliseo de nuestro amigo Orozco, que lo ha convertido en el centro de reunión de las familias habaneras.

En la función de hoy hay una verdadera sorpresa, siendo ella el que se llevará a escena en la primera tanda después de la exhibición de la película DINERO POR DINERO, la festuosa opereta titulada MELOCOTON-CITO 1926, teniendo a su cargo el papel de Melocotoncito la genial y monísima tiple ligera Julita Muñoz, artista que por su valer se ha convertido en la niña mimada de los "habitues" y que el famoso tango Sentencia que se encuentra intercalado en la obra será dicho por Julio Gallo.

En la segunda se repondrá la revista de López Brillas y Hernández estrenada ayer y que lleva por título LOS AMERICANOS EN MEXICO.

Para el día 28 se anuncia otra función grandiosa y extraordinaria y llena de incentivos para un verdadero éxito.

Pronto se estrenarán las revistas de los siguientes títulos y debidas a los fecundos autores señores López Brillas y Hernández, EL VOTO FEMENINO, EL FANTASMA DEL CABARET, SE LIQUIDAN MUJERES y LA BODA DE PALACIO.

Para el día 4 está señalada la Serata d'Onore a Julio Gallo, excelente actor genérico cubano que cuenta con muchas simpatías y que presentará un programa monstruoso.

757. 1d_23.

OLIMPIC

"GIGOLO" HOY EN OLIMPIC

La empresa de OLIMPIC el simpático cinema del Vedado, ha dispuesto para las secciones elegantes de 5 y 1|4 y 9 1|2, dos nuevas exhibiciones de la grandiosa producción, titulada GIGOLO o PARASITOS DEL CABARET.

Rod La Rocque, el popular actor, interpreta de manera admirable el role principal de GIGOLO.

En la tanda de las 8 1|2, se estrena la regia cinta dramática, interpretada por Estelle Taylor, titulada JUGUETE DEL DESEO.

MAÑANA

En la matinee infantil de 1 1|2 a 5: LA SRTA. MODISTA por Corinne Griffith; LA ULTIMA FRONTERA, por Willian Boyd y EL HUERFANO, por Jackie Coogan y Lon Chaney, en las tandas de 5 y 1|4 y 9 1|2. EL HALCON DE LOS MARES, por Milton Sills.

747 1 d-23

CINEVIVES

En el VIVES, el más lujoso y cómodo cine de la Calle B y 27, del Vedado, en los turnos elegantes de 5 1|4 y 9 1|4 va nuevamente la extraordinaria cinta de Ricardo Cortéz y Bebe Daniels, titulada: AMOR ARGENTINO.

A las 8 1|4: Una presentación Fernández: EL GUSANO DE ORO, por Elena Chadwick.

Mañana domingo: Colosal matinee con las películas ¿PARA QUE SIRVE VD.? por Madge Bellamy, EL BOXEADOR, por Buster Keaton y DOCTOR TRIGORIFICO. A las 5 1|4 y 9 1|4 la inimitable actriz Priscilla Dean en su última película LA VENUS DE LA VELOCIDAD.

Lunes 25: SOMBRAS DEL PASADO, por Betty Compson.

Martes 26: LA CUMBRE DEL MUNDO, por ANNA Q. Nilson.

755 1 d-23

RAFAEL LOPEZ SOMOZA EN "LA TELA", OBRA DE MUCHA RISA

TEATROS

MARTI - FAUSTO - CAMPOAMOR

HOY — EN TODAS LAS TANDAS — HOY

SENSACIONAL ESTRENO

BEAU GESTE

Drama conmovedor y realista de pasiones y heroismos

a Paramount Picture

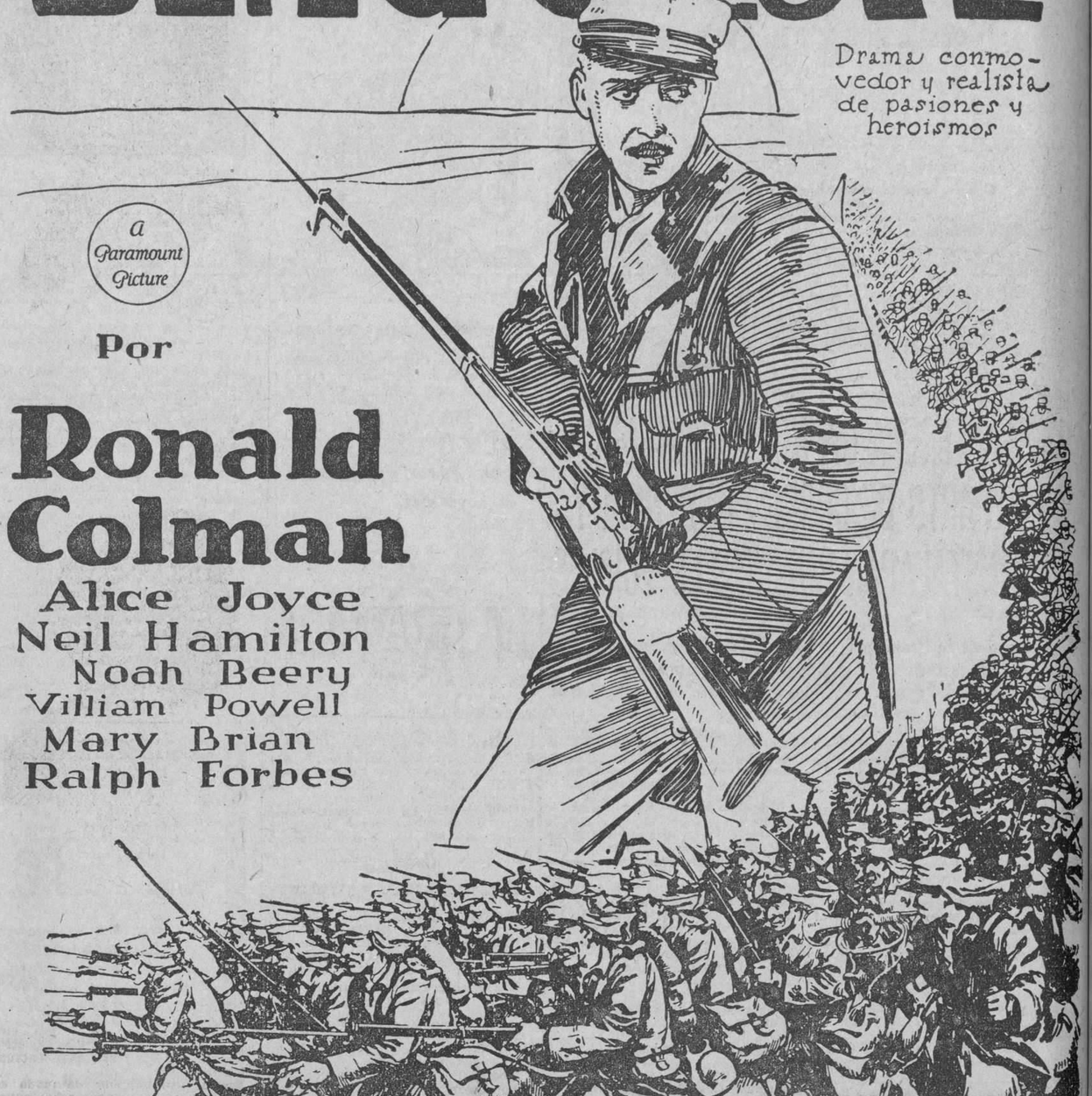

Por

Ronald Colman

Alice Joyce
Neil Hamilton
Noah Beery
William Powell
Mary Brian
Ralph Forbes

En "CAMPOAMOR" serán obsequiadas todas las damas que asistan a cualquiera de las tandas, con un magnífico retrato de 8x10 del artista de moda: RONALD COLMAN.

EN "MARTI" presentación de PEPE MEDINA

el genial maquetista español. El artista que todo lo imita a la perfección

Nuevos números por el duetto TAPIA-RUBIO y presentación del pianista TACOS

3673. é 3d-22.

INGLATERRA

Para hoy, a las 2 p. m. colosal matinee en este fresco y cómodo cinema de San Rafael, con las super atracciones Amor de Príncipe o La prometida incógnita por Bessie Lowe, y Joseph Schlkraut y París a meda noche por Getta Goudal y Lonel Barrymore; para esta matinee regirá el precio de treinta centavos la luneta.

En tandas elegantes de 5 y cuarto y de las 9 45 p. m. comedias y la super producción en 8 actos por Bessie Lowe y Joseph Schiltkraut titulada Amor de Príncipe o La prometida incógnita.

En tanda de las 8 y meda p. m. París a media noche por Getta Goudal y Lionel Barrymore.

Mañana colosal matinee de 1 y media a 5 p. m. con las super atracciones Lentejuelas o El Circo Barnum por Marion Nixon, Pat O'Malley, Hobart Bosworth y Gladis Crockwell; La viuda de nadie, por Leatrice Joy, y Charles Ray y La bala misteriosa por Hoot Gibson.

Lunes entrante El falso mlord super producción.

Martes entrante La venus voladora por Priscilla Dean.

750. 1-d. 23.

LA BARCENA EN EL PRINCIPAL DE LA COMEDIA, HOY, A LAS CINCO, "CANCION DE CUNA"; NOCHE, 'AMANECER'

En esta temporada popular que realiza en el Principal de la Comedia la Compañía Martínez Sierra, se unen en el interés mostrado por el público hacia ella diversos factores. Uno el primordial que en el Principal, se oye y se ve, a placer la voz y el gesto maravilloso de Catalina Bárcena, la insigne comedianta, que brilla en todo su esplendoroso prestigio en este coliseo hecho expresamente para este espectáculo.

Otra razón poderosa del éxto de esta temporada es la economía puesto que estamos frente al mas brillante y valioso conjunto cómico dramático y a un repertorio tan extraordinariamente notable como el que brinda Martínez Sierra y sólo se pagan dos pesos por luneta, precio al alcance de todas las fortunas y de todas las circunstancias.

Por todo esto no es de extrañar que cada día acuda en mayor número el público a esta atrayente atracción de despedida de Catalina Bárcena.

Para hoy dos funciones; la de ritual a las cinco de la tarde y la normal de las nueve de la noche.

En la primera va Canción de Cuna la maravillosa comedia de la mujer la producción que en la actualidad se representa en New York en uno de los principales coliseos sumando más de trecientas representaciones y obrando de tan efectiva manera sobre el público de la ciudad Imperial que al influjo del triunfo rotundo de Canción de Cuna se le han brindado ventajosos contratos para actuar en la Babel a la Compañía de Martínez Sierra.

Con Canción de Cuna se representará en la función vespertina también el breve encanto de Rosina es Fragil.

Por la noche Amanecer la comedia del optimismo y de la esperanza luminosa, bella suavemente emotiva radiante como un crepúsculo matutino.

Para mañana domingo en matinee Idilio en un quinto piso y Mary la Insoportable.

756. 1-d. 23

CAMPOAMOR

UN GRAN TRIUNFO DE LA PARAMOUNT, LAS ULTIMAS FUNCIONES DE MARIA TUBAU, NOVEDADES

El estreno de Beau Geste, efectuado ayer en este cine, resultó como se esperaba, un éxito sin precedentes. El público que en todos los turnos acudió a admirar esta verdadera joya del cinema moderno, mostró su satisfacción en todas las escenas de la obra. Sus intérpretes principales, Ronald Colman, Alice Joyce, Neil Hamilton Noah Beery y las demás estrellas del reparto, han realizado un trabajo tan fuera de lo corriente que no podrá ser olvidado nunca. La casa Paramount ha filmado la cinta más bella, más completa de sus talleres. Hoy volverá a exhibirse en las tandas de la una, tres, cinco, siete y nueve y media, con el mimo acompañamiento musical y efectos escénicos que ayer tanto gustaron al público, en las tandas elegantes de tarde y noche. Y como ayer, las damas serán finamente obsequiadas por la empresa con lindos retratos de Ronald Colman, el héroe de esta grandiosa superproducción.

El día 25 dará comienzo la corta temporada de despedida de la exquisita artista María Tubau, la mimada de los habaneros, en este teatro de sus mejores triunfos. Y el día 28, se efectuará la función especial durante la tanda de las cinco, dedicada por la gentil María a Nenita Grau, la nieta adorada del Honorable Sr. Presidente General Machado. Durante ello se desarrollará un espléndido programa en el que figuran números especiales, de fina gracia, de fácil comprensión para la inteigente festejada. Un palco del teatro será bellamente decorado para recibir a los distinguidos familiares de Nenita Grau.

El propio día 25, y en todos los turnos de costumbre a partir de la una, se estrenará la bellísima película El caballo diablo, que ha causado sensación en los teatros americanos. Su protagonista es Hal Roach, bien conocido del público, y haciendo pendant con sus arriesgados ejercicios, un prodigioso ejemplar de la raza equina nos maravillará con sus proezas.

La Empresa de Campoamor prepara estrenos muy interesantes, y números de variedades que iremos dando a conocer en su oportunidad. Además se reprisarán a petición del público varias cintas famosas por su arte y su belleza.

901. 1_d. 23.

ANUNCIESE EN EL "DIARIO DE LA MARINA"

BEAU GEST, PEPE MEDINA, TAPIA-RUBIO, TREVIÑO Y CARMEN FAFFIAUX, EN MARTI

No es posible hacer un programa más hermoso que el combinado para hoy por la empresa de Martí; se exhibirá la hermosa película Beau Gest, que es la adaptación cinematográfica de la novela de Percival Wren narrando las aventuras de tres hermanos que se hallan en posesión de un valioso zafiro, en la legión extranjera francesa, en el desierto de Sahara y desaparecen misteriosamente. Es obra de gran emoción y de enorme interés. Los protagonistas son Ronald Colman y Alice Joyce. Tiene música especial adaptada por el maestro Roig. Pepe Medina, el formidable maquietista, triunfó decisivamente ayer y hoy ofrecerá nuevos magníficos números. Pepe Medina es el artista sin rival, que encanta siempre y siempre logra que no se le deje abandonar la escena sin protesta, pues el espectador quiere verle más y más. La admirable bailarina francesa Carmen Faffiaux alternará con la pareja mexicana Tapia Rubio y el maestro Treviño, el gracioso y siempre aplaudido excéntrico del piano en miniatura.

Los días 4, 5, 6, 7, 8 y 9, El negro que tenía el alma blanca. Pronto: Malvaloca, de los hermanos Alvarez Quintero; Boy, del padre Coloma y otros insuperables espectáculos que la empresa Poli prepara cuidadosamente.

743. 1_d. 23.

JAMAS VEJEZ

NUNCA CANAS

Proclamar la vejez, es imprudente, la juventud es la que triunfa, la vejez no se ambiciona, por eso cuando las primeras canas aparecen deben atajarse, echarlas atrás, destirlas, para ello hay que usar Aceite Kabul, renovador del cabello, que le hace volver a su bello color negro natural. Se unta con las manos y no las manchas. Se vende en sederías y boticas.

CINE LIRA

TRES GRANDES ESTRENOS PARA HOY

Matinee a las 2 y media La señorita modista, por Corinne Griffith, la bonita atracción de la Paramount Amor argentino por Ricardo Cortez y Bebe Daniels.

La graciosa comedia de Jonny Hunny Yo quiero ser repórter.

Precios 40 centavos.

Tanda de 5 y media Amor argentino.

Por la noche función corrida con el mismo programa de la matinee.

Mañana El halcón de los mares, Miguel Strogoff o el Correo del Zar y El general por Buster Keaton.

751. 1_d.23.

Lunes 25 · FAUSTO · Lunes 25

Estreno de

UN AMANTE PERFECTO

"BARDELYS THE MAGNIFICENT"

con el gran JOHN GILBERT

producción Metro-Goldwyn-Mayer

3672. 3d-22.

M.E.C.D. 2016

TEATRO DEL PRADO

HOY SABADO 23 DE ABRIL HOY

EXTRAORDINARIO ESTRENO

de la magnífica producción

"EL FALSO MILORD"

es una maravilla de arte en la cual no se puede acusar defecto alguno. Es una novela a la vez sentimental y de intensa y creciente intriga, que se resuelve con exquisito arte.

"El Falso Milord"

demuestra como el temperamento más alocado de un Don Juan sin Rey ni Ley, acaba por ennoblecer su alma, debido al omnipotente poder de un amor sublime.

El acontecimiento teatral de hoy en la Habana es el estreno de esta preciosa cinta del repertorio de BLANCO Y MARTINEZ en el

TEATRO DEL PRADO

"EL FALSO MILORD"

se exhibe en las tandas elegantes de 5 y cuarto y 9 y media, y en los turnos de las 3 y las 8 p. m.

Precios de las tandas elegantes en que la orquesta del profesor **Joaquín Molina** ameniza el espectáculo: Luneta, 60 centavos. Preferencia, 80 centavos. Tandas de las 3 y de las 8 p. m. Luneta, 40 centavos. Preferencia, 60 centavos.

En las tandas elegantes actuará el duetto italiano **GIOSER D'ORO,** cuyo debut ha sido un éxito completo en el TEATRO DEL PRADO.

3689 1d..23

TEATRO "NACIONAL": HOY "LA TELA", GRAN EXITO DE RISA, POR LOPEZ SOMOZA

Continúa el público favoreciendo con su presencia las funciones de la compañía del teatro Principal de la Comedia en nuestro primer coliseo. La de anoche se llevó a cabo ante una concurrencia numerosísima, tan nutrid aen palcos, lunetas y butacas, como en las localidades altas, donde a as cases menos pudientes les es dable apreciar un admirable conjunto de comedia y pasar ratos agradabilísimos con las mejores comedias del repertorio cómico del Principal, interpretadas por un grupo de artistas notables, entre los cuales se destaca por su "vis cómica" extraordinaria, ese actor cómico estupendo que se llama Rafael López Somoza.

Una de las obras que mayor éxito alcanzó en la temporada del Principal es LA TELA, de Pedro Muñoz Seca.

LA TELA alcanzó numerosas representaciones en el Nacional. El público no se cansaba de verla. Pedía insistentemente su repetición. Hay quienes han visto esta obra tres y cuatro veces. La fama de su comicidad está difundida que tan pronto se anuncia esta obra el pedido de localidades es enorme.

La presentación de la compañía del Principal en el Nacional fué precisamente con LA TELA y a teatro lleno. Muchas personas se quedaron sin verla por no haber podido obteer localidad.

Por esta razón la empresa, deseando complacerlas, ha decidido que esta noche se ponga de nuevo en escena LA TELA.

Ya hay numerosas localidades separadas para esta función. Desde ayer, en que se anunció por primera vez esta nueva reposición de LA TELA, comenzó el público a solicitar localidades por el teléfono del Nacional A3730.

No dudamos de que LA TELA se represente nuevamente a teatro lleno.

La obra lo amerita por su extraordinaria comicidad y por la labor que en ella realizan Rafael López Somoza, Rosa Blanch, Manuel Arbó y demás figuras destacantes de la compañía del Principal.

Mañana en la matinée otra vez LA TELA, a petición de numerosas familias que desean ver esta obra en función diurna.

Por la noche LA REPUBLICA DE LA BROMA, graciosísima obra de Moncayo y Benedito, creación de Rafael López Somoza.

Continúan rigiendo los precios populares, a base de un peso la luneta; sesenta centavos la butaca, cuarenta el delantefo de tertulia y veinte la entrada a paraíso.

E968. 1d..23.

RIALTO

RIALTO.—ULTIMAS EXHIBICIONES DE MANON

MANON, la preciosa producción dramática basada en la inmortal obra del Abate Prevost que con uno de los éxitos más brillantes viénese exhibiendose en el teatro RIALTO, se exhibe hoy nuevamente en la tanda de las tres y en los turnos preferidos de las cinco y cuarto y nueve cuarenta y cinco, juntamente con una revista de novedades internacionales. Es indudable que al igual que en los días anteriores, acudirá una buena cantidad de público a presenciar estas últimas presentaciones, pues la película tiene la cualidad de que gusta a todos los públicos por el vigoroso tema de su argumento. John Barrymore y Dolores Costello, quienes tienen a su cargo los papeles centrales de la obra, han conquistado grandes simpatías por su magnífica labor escénica.

Para las otras tandas de la una y media, siete y ocho y media, se anuncia la exhibición de CENTELLA NEGRA, interesante cinedrama que interpreta Eddie Phillips y el maravilloso perro TRUENO.

El día 28 se estrena PERDIDOS EN ALTA MAR, otra joya de la cinematografía por Jane Novak, Huntly Gordon y Lowell Sherman y más adelante LA COQUETA EMPEDERNIDA, producción de gran lujo con varias escenas en colores que constituirá otro acontecimiento cinematográfico por el poderoso conjunto que se ha logrado reunir en la misma.

754 1 d-23

ESPECTACULOS

TEATROS

NACIONAL.—9: La Tela.

PRINCIPAL DE LA COMEDIA.—5: Canción de Cuna; Rosina es frágil.—9: Amanecer.

PAYRET.—5: Via-Crucis.—9: Barro Pecador.

ALHAMBRA.—8: La bajada de Lacuesta.—9 y 15: Las mujeres caprichosas.—10 y 30: La prórroga de poderes.

ACTUALIDADES.—8: Dinero, dinero y dinero; Melocotoncito de 1926—10: una cinta cómica; Los americanos en México.

MOLINO ROJO.—8 y 45: El beso rojo.—10 y 15: Las dos cabezas.

CINEMATOGRAFOS

CAMPOAMOR.—Tarde y noche: Beau Geste.

MARTI.—De 1 a 5: Beau Geste.—De 5 a 12: variedades por Pepe Medina; el dueto mejicano Tapia-Rubio y la bailarina Carmen de Faissiau; Beau Geste.

TRIANON.—5 y 15 y 9 y 15: El amor es ciego.—8: El ángel de la muerte.

INGLATERRA.—Tarde y noche: cintas dramáticas y cómicas.

GRIS.—5 y 15 y 9 y 15: Koko en el país de la arcilla; El sexo débil.—8 y 15: Gente de calidad.

RIVOLI. (La Sierra, Marianao).—5 y 15: una revista; La Tierra de Todos.—8 y 30: una corrida de toros; una revista; La Tierra de Todos; La Montería.

WILSON.—Tarde y noche: películas cómicas y dramáticas; revistas.

VERDUN.—1 y 30 y 8 y 30: una revista; una comedia; La Venus de la Velocidad; Hombres de acero; Un beso en las tinieblas.

NEPTUNO.—5 y 15 y 9 y 30: El amor es ciego.—8 y 30: Deuda de la honor.

LIRA.—Tarde y noche: cintas cómicas y dramáticas.

OLIMPIC.—5 y 15 y 9 y 30: Gigolo o Parásitos de cabaret.—8 y 30: Juguetes del deseo.

IMPERIO.—1 y 30 y 7 y 30: Sombras del pasado; El 13 de la buena suerte; El traje hace al pirata.

LARA.—Tarde y noche: El halcón de los mares; La luz en la obscuridad.

RIALTO.—3, 5 y 15 y 9 y 45: una revista de sucesos internacionales; Manón.—1 y 30, 7 y 8 y 30: Centella Negra.

VIVES.—5 y 15 y 9 y 15: Amor argentino.—8 y 15: El gusano de oro.

APOLO.—5 y 30: Rayito de Sol.—La esposa rescatada.—8 y 30: Miguel Strogoff.

MENDEZ.—5 y 30 y 9 y 30: Petróleo barato; La Venus de la Velocidad.—8: El amigo de su enemigo; La conquista de un beso.

TEATRO APOLO

ESQUINA DE SANOS SUAREZ

Como todos los sábados, será hoy concurridísima la tanda elegante que comienza a las 5 y media en punto, pues la empresa de este simpático teatro, fiel a su promesa, ha hecho para la misma una verdadera selección de programas.

En ella serán estrenadas la preciosa y fina comedia de P. D. C., del repertorio de la acreditada casa Medal Film, titulada RAYITO DE SOL, en la que actúan las bellas Vera Reynolds y Ethel Cayton con Edmond Burns y el intenso y espectacular drama Paramount LA ESPOSA RESCATADA, en el que toman parte la linda Florence Vidor y el simpático Jack Holt.

En la función corrida a las 8 y media se exhiben, además de esas películas, la grandiosa joya de la Universal: MIGUEL STROGOFF.

Mañana, a las "La pelea de UZCUDUN vs. HANSEN, EL OESTE PAVOROSO y LOS PUÑOS DEL DR. A las 5 y cuarto y a las 8 y cuarto: AMOR ARGENTINO: de Blasco Ibáñez, con Bebe Daniels y Ricardo Cortés y ENTRE PUERTAS CERRADAS, con Betty Compson.

Lunes, Milton Sills en KNOCKNOUT QUE ESCANDALO! es la gran comedia real el jueves.

Viernes 29, beneficio del gran barítono cubano Abelardo Galindo.

849 1 d-23

CAMPOAMOR

ESTRENA EN ABRIL 25, 26 Y 27

EN TODOS LOS TURNOS.—MUSICA ESPECIAL.

La sensación de 1927. Selecc. Santos y Artigas.

EL CABALLO DIABLO

Una historia interesante en la cual se enlazan, amor, romance, odios, aventuras...

Dirigida por el famoso director HAL ROACH

Magnificas escenas, reproducción de hechos verídicos.

En CAMPOAMOR reaparece, el lunes 25

MARIA TUBAU

que ha escogido este teatro para despedirse del público de Cuba antes de comenzar su tournee por Sur y Centro América.

¡ARTE! ¡LUJO! ¡GENTILEZA! ¡NUEVO REPERTORIO!

3685 1d-23

HABANERAS

VIENE DE LA PAGINA 7

UNA TRINIDAD DE ARTE

EL CONCIERTO DE MAÑANA

Homenaje.
A tres bellas cantantes.

Tomasita Núñez

Será con el concierto que está dispuesto para mañana en el teatro de Payret bajo la dirección de Ernesto Lecuona.

La sseñoritas Dora O'Siel, Tomasita Núñez y Nena Plana son las festejadas.

Trinidad de arte.

Dora O'Siel

Y de gracia y belleza.

Las tres figuran con números diversos en el programa combinado.

Toman parte las señoras Conchita Bañuls de Alvarez y María Fantoli de Carrasco.

Luisa María Morales, la concertista de hoy, hará gala de su bonita voz de soprano cantando el improntu **No quiero acordarme,** de Lecuona.

Un solo de violín.

Por Emilita Estivill.

Nena Plana

La Orquesta Sinfónica, conducida por su insustituíble director, el popular maestro Gonzalo Roig, llenará más de un número del extenso y atrayente programa.

Presta su concurso ,además, Mercedes Menéndez cantando **Amor fugaz,** de Ernesto Lecuona.

Este famoso compositor se lucirá, como siempre, ante su imprescindible Steinway.

Fáltame decir que ha sido organizado el concierto para las diez de la mañana.

Será un gran éxito.

Bajo todos sus aspectos.

EN EL NACIONAL

Muñoz Seca.

El autor favorito.

Su obra **La tela,** triunfante en el coliseo de la calle de Animas, sube hoy al cartel del Nacional.

Numerosos los espectadores que se ven así complacidos por el siempre atento empresario Luis Estrada.

Una creación la que hace de su papel en **La tela** el actor Rafael López Somoza.

Está graciosísimo.

Inimitable.

Se repetirá mañana **La tela** por la Compañía del Nacional.

Va en la matinée.

A petición.

PIRATE'S CLUB

Noches de animación.

Siempre selectas y lucidas.

Hay que decirlo de las que vienen sucediéndose en **The Pirate's Club** en el transcurso de la actual temporada.

En la última noche de moda se multiplicaban los **parties** sobre aquella imaginaria cubierta de la nave de Cojímar.

Haré mención de tres.

Elegidos al azar.

Uno de ellos formado por elementos jóvenes de este modo:

Luista Plá
y Jorge Sánchez.
Pauline Mc Evoy
y Henry Dolz.
Tina Sarrá
y Antonio Carrillo.
Celia Velazco
y Enrique Gamba.
Nena Velazco
e Ihorvalde Nin.

Una mesa de matrimonios jóvenes y distinguidos, que eran, Max Borges y Quetica Recio, Juan Sabatés y Josefina Baraqué, Frank Seiglie y Cuca Herrero y Mario Seiglie y María Montoro.

Además, completando el party, Consuelito Montoro y Antonio García.

Y la mesa en que se reunían Mister y Mrs. Walsch, Mr. y Mrs. Saliche y los distinguidos esposos Johny Rivera y Mercedes Alvarez Flores, Tony Martínez y Celia Calvo, Eddie Abreu y Julita Plá, Joaquín Barraqué y Gloria Mayoz y Luis Deschapelle y Mercy Duque.

Noche de moda en **The Pirate's Club** correspondiente al turno de los sábados.

Estará animadísimo.

PROGRESOS DE LA CIENCIA

Algo que maravilla.

Digno de referirse.

Un nuevo método para la extirpación de las amígdalas empleado por vez primera en Cuba.

Es el de la electrocoagulación.

Admirable!

Evita al paciente los riesgos de una operación y sus posibles complicaciones, especialmente la pneumonía por aspiración bien del éter, bien del cloroformo.

Con este procedimiento se lleva a cabo la extirpación de las amígdalas en diez minutos, sin dolor, por una parte y por otra, sin alterar el régimen alimenticio del operado.

Dos grandes especialistas de los Estados Unidos, el doctor Hammon y el doctor R. F. Elmer, lo utilizan en todas las ocasiones.

Entre nosotros lo practica con un exito completo el doctor Rafael Corrons

Clínico notable.

Cuyos éxitos son repetidos.

HOTEL SEVILLA

Fiesta doble.

En el **Sevilla** hoy.

Por la tarde, en el patio andaluz del hotel, el **té** de los sábados.

Se bailará.

Desde las cinco hasta las siete.

Por la noche, el **dinner dance** de moda, en aquel **roof** espacioso y elevadísimo, desde el cual se domina el panorama de la Habana.

En una y otra fiesta llenará el programa de los bailables la orquesta del profesor Víctor Rodríguez.

Orquesta de primer orden

Insuperable.

SAN JORGE

Por error.

Explicable ciertamente.

Anticipé este año mis felicitaciones a los Jorges y a las Georginas suponiendo la festividad en la fecha del 19 del corriente.

Lo anunciaba ese día el almanaque y no podía yo ponerlo en duda.

Era el martes San Jorge.

Efectivamente.

Como lo es igualmente, según el calendario, en la fecha del 2 de Noviembre.

Pero el que rige y el que impone su celebración es el San Jorge que hoy festeja la Iglesia.

Ociosa resultaría una mención de todos los Jorges y todas las Georginas que ya dejé el martes felicitados.

Hubo más de una omisión.

Que ahora salvo.

Celebran su santo en esta festividad el distinguido profesor dental doctor George Warner y el culto letrado doctor Jorge Diago.

Así también el apuesto y simpático joven Jorgito Horstmann y Manrara.

¡Tengan un día feliz!

AL CON CLUIR

Vestidos y sombreros.

Ultimos modelos de París.

Acaba de recibirlos en sus concurrida **maison** de Prado 4 la señorita Caridad Menocal.

Una remesa preciosa.

De las primeras casas.

Los vestidos son en crep de chine, en georgette y en chiffón estampado.

A su vez los sombreros, en estilos diversos, son todos de paja.

Elegantísimos!

Continúa en la página ONCE

CUERVO Y SOBRINOS, S. en C.
Los Joyeros de Confianza

RELOJES "LONGINES"

El Reloj "Longines" es el compañero inseparable de todo hombre de gusto. Con una fidelidad que no admite parangón le va marcando los momentos felices de su vida. Le hace llegar puntualmente a las citas de negocios. Le incita a proceder en todo con exactitud.

Con la exactitud que ha hecho famosa la marca "LONGINES" en el mundo entero.

TENEMOS EL ESTILO QUE USTED NECESITA.

San Rafael y Aguila Ttna. A. 2666

LA ISLA DE CUBA

MONTE 55 y 57

LA CASA MAS POPULAR LA QUE MAS BARATO VENDE

EL OBSEQUIO DEL DIA

CORTES Y RETAZOS

De Voiles, Olanes, Warandoles, Sedas Lisas y Estampadas de varias clases.

A COMO VD. QUIERA PAGARLOS

TENEMOS UN GRAN SURTIDO DE TELAS DE VERANO

Se está poniendo la situación de tal manera que es necesario defender hasta los centavos.

No hay casa alguna que como nosotros le ofrezca la oportunidad de surtirse económicamente de cuanto necesite.

Si desea usted hacer algunos Vestidos de Verano no deje de venir a vernos cuanto antes. TENEMOS EL MEJOR SURTIDO DE TELAS DE VERANO QUE PUEDA USTED ENCONTRAR EN LA HABANA. ESTAMOS VENDIENDO:

WARANDOLES BELGAS DE PURO LINO A 35 CENTAVOS LA VARA.

Le recomendamos esta clase de Warandol por su magnífica calidad y por lo inalterable de sus colores de los que brindamos una gran variedad.

WARANDOLES "INDIAN HEAD" A 35 CENTAVOS LA VARA.

Tenemos todo el surtido de colores de esta famosa marca de Warandol que tanto ha gustado en estaciones anteriores.

Ofrecemos muchas otras calidades de Warandol, desde 14 hasta 35 centavos.

VOILES ESTAMPADOS Y EN COLOR ENTERO

No se fabrica una sola clase de Voile que nosotros no tengamos en existencia. Los vendemos desde 10 centavos la vara hasta $1.00.

OLANES DE LINO PURO

En colores enteros, gran selección de tonos a 50 y 60 centavos.

Estampados, en los más caprichosos y modernos dibujos, calidad insuperable a 60 y 70 centavos.

SEDAS LIGERAS

Propias para el Verano, en colores enteros y en estampados de Ultima Novedad tenemos cuanto producen los mercados extranjeros.

¡¡TODO A PRECIOS INCREIBLEMENTE REDUCIDOS!!

HELADOS, REFRESCOS LUNCH Y DULCERIA

Desde ayer está prestando servicios al público este Departamento. Señora, a cualquier hora laborable que usted desee tomar algo no deje de pasar por el primer piso. Amables señoritas la atenderán con prontitud. Los precios son moderadísimos.

CENTRAL TELEFONICA A-1112

NEPTUNO

"EL AMOR ES CIEGO" EN NEPTUNO

Las carteleras de NEPTUNO, anuncian para las secciones elegantes de 5 y 1|4 y 9 1|2 de hoy, el estreno de la producción Metro-Goldwyn, interpretada por Antonio Moreno y Paulina Starke, titulada EL AMOR ES CIEGO.

En la tanda de las 8 y 1|2, se exhibe DEUDA DE HONOR por Viola Dana, Frank Mayo y Pen Lyon.

Mañana: AMOR ARGENTINO.

El lunes: EL HALCON DE LOS MARES.

745 1 d-23

CINE LARA

Regio programa se anuncia para hoy en este concurrido cine: En los turnos de 3, 5 y 9 1|2 se proyectará la gran producción joya titulada EL HALCON DE LOS MARES, por Milton Sills, Enid Bennet y Lloyd Hugues y en los turnos de 1. 4: 8 y 10 1|2 se presentará el estreno de la interesante producción titulada LA LUZ EN LA OBSCURIDAD por Edmond Love y Lila Lee.

Mañana: QUE NECIOS SON LOS HOMBRES.

Lunes 25: EL BUQUE NOCURNO.

Martes 26: A TRAVES DE LA FRONTERA.

IMPERIO

Hoy gábado matinee de 1 y media a 6 y media, y por la noche de 7 y media a 11 y media.

SOMBRAS DEL PASADO, por Betty Compson y EL 13 DE LA BUENA SUERTE; Richard Dix y EL TRAJE HACE AL PIRATA, por Dorothy Gish y Nita Naldi.

Mañana: LA MODELO DE PARIS, por Bert Lytel y Aileen Pringle.

752 1 d-23

Miércoles 27: LA SENDA DE LAS EMOCIONES.

Jueves 28: LA BELLA CIUDAD.

744 1 d-23

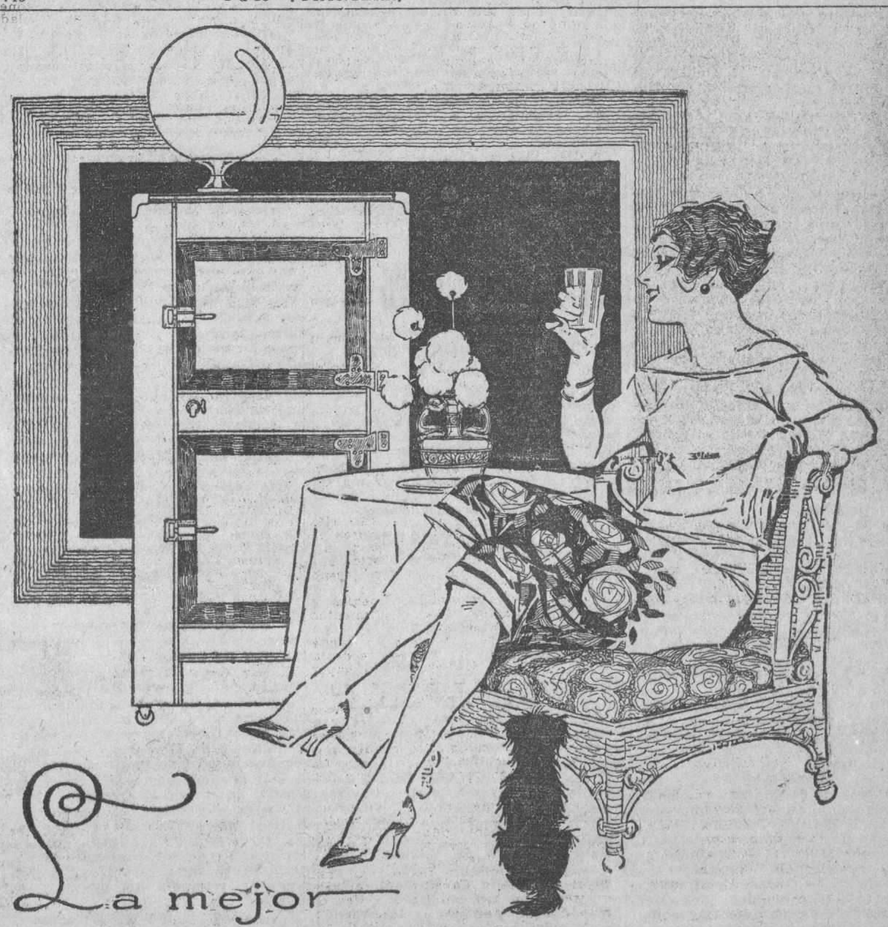

La mejor NEVERA GLACIAL

Visítenos y se lo demostraremos

Ferretería Monserrate Pte. Zayas (O'Reilly) 120. Teléfonos A-3112 - M-4668

M.E.C.D. 2016

LAS CORPORACIONES ...

Viene de la PRIMERA página

Mr. J. C. Humbert, Mr. J. W. Stickney, Higinio Fanjul, señor Rasco, doctor Luis Menocal, señor Juan Rivera, Antonio Pérez, Rafael Egaña, señor Tomasino, representante de la Flota Blanca; representante de l aMunson Line, representante de la Port of Havana Docks; Raphael Doniphan, E. E. Cartaya, E. S. Crespo. A. J. Martínez, Julián Alonso, representante Ward Line, R. A. Anderson, L. B. Ross, Chas. W. Monroe, Walter Hartman, E. G Harris, Wm. P. Field, F. A. Morris, F. R. Walsh, E. H. Rapalje, G. R. Pérez, M. V. Molanphy, Mr. Chapman, T. C. Ulbricht, G. R. Karr. Otro señor Manuel F. Valle, Pastor Sánchez, Hipólito Rodríguez, Rogelio Palicio, José C. Beltrons, Roberto de Guardioa, Eusebio Canosa, lJuan Alvarado, Cecilio Artime, Emile Lecours, Enrique Paz, Alejandro Ruíz, Ricardo Uribarri, P. A. Allen, A. L. Montanez, Eusebio L. Dardet, Segundo J. Casteleiro, Salvador Brito, Santiago de Guardiola, Lizardo Muñoz Sañudo, Eduardo Rodríguez de Armas, Guillermo Kohly, Luis Kohly, Miguel Kohly, Francisco G. Armas, Julio P. Esnard, Armando Parajón, José Argote, Enrique Bascuas y Ricardo Casado. Asistieron como invitados los reportes mercantiles señores José Díaz de Capilla, de "El País"; Isidro Mederos, de "Heraldo de Cuba", Rafael Dávalos, de "Mercurio" y Benito Faiñas del DIARIO DE LA MARINA.

COMIENZA EL ACTO

Comenzó el acto, con la ejecución de los dos Himnos, norteamericano y cubano, por la Banda del Sexto Distrito Militar que asistió y la que fué muy aplaudida por las distintas piezas que ejecutó.

Al terminarse el acto, uno de los cornetas tocó "silencio", en memoria de los dos aviadores de la cuadrilla que perecieron al chocar con sus aparatos en la ciudad de Buenos Aires, como recordarán nuestros lectores.

Todos los asistentes se pusieron de pie, guardando breves minutos de silencio.

EMILIA BENITO

Como tributo de simpatía hacia los aviadores tomó parte en dicho acto la artista española Emilia Benito, que cantó distintas piezas de su repertorio, cosechando numerosos aplausos.

El presidente de la Federación, emocionado por el arte de la Benito le entregó un ramo de flores naturales que estaba en la mesa presidencial.

BRILLANTE DISCURSO DEL DOCTOR FERNANDO ORTIZ

Al terminarse el almuerzo el doctor Fernando Ortíz, con la elocuencia que siempre le ha caracterizado ofreció el banquete a los aviadores pan americanos. Se extendió el doctor Ortíz en brillantes frases patrióticas, haciendo resaltar la actuación Panamericana de ambas naciones.

Señaló también la gran importancia de Cuba como nación, por su posición geográfica, cultura, etc., especialmente en cuanto se refiere a la influencia cubana en las demás naciones continentales.

También manifestó el doctor Ortíz en brillantes frases, que siempre los Estados Unidos y Cuba habían estado unidos por fuertes lazos de simpatías, de lo que era buena demostración la guerra por nuestra independencia.

Agregó—Cuba tiene un verdadero deseo de practicar la doctrina de Monroe, pero en su sentimiento más puro, o séase bajo las bases de un verdadero acercamiento entre las naciones y pueblos todos de las Américas, pero entendiéndose que no tolerará de ninguna manera imposiciones extrañas".

Una gran ovación fué tributada al doctor Fernando Ortíz.

HABLA MR. DARGE

Por último habló Mr. Darge, quien dijo que no iba a hacer una historia completa de los numerosos detalles que han tenido en el transcurso de su viaje, pero que sí quería hacer constar que en ninguna parte les han tributado tantos homenajes como en Cuba, ni que por ninguna de las ciudades visitadas sintieron una simpatía más rápida que por la Habana, haciendo amplias manifestaciones acerca del carácter cubano y de las promesas que todas las personas hasta él llegadas le han hecho para obtener un más favorable triunfo.

Por último tuvo frases relacionadas con la amistad entre Estados Unidos y Cuba, manifestando que era muy difícil que las relaciones actuales pudieran tener quebrantamiento alguno, pues hasta como un símbolo estaban ahí, las dos banderas que llevaban los mismos colores.

Fué muy ovacionado el Comandante Darge.

El discurso del doctor Fernando Ortíz, quien habló en español y de Mr. Darge, que habló en inglés, fueron muy hábil e inteligentemente traducidos por Mr. Doniphan, el cual por tal motivo recibió amplias felicitaciones.

EN OBSEQUIO DE LOS AVIADORES AMERICANOS SE EFECTUO AYER SIMPATICA RECEPCION EN EL CLUB MILITAR DE COLUMBIA

El Secretario de la Guerra y Marina, Dr. Rafael Iturralde, ofreció ayer tarde una simpática recepción al Mayor Dargue y a sus acompañantes, en el elegante local social del Círculo Militar de Columbia.

A esta fiesta, un champagne de honor como merecido homenaje a los notables aviadores del Ejército de los Estados Unidos que realizan el vuelo panamericano, asistieron como invitadas de manera muy especial, la Reina Nacional de Belleza en el concurso del DIARIO DE LA MARINA, Srta. Margot Naranjo, y sus damas de honor, señoritas Rita María López Caula, Angélica Duplessis, Teresa Sierra y Arias, Eloísa Clemente y Catalina Garriga e Ibern.

La más brillante representación de la oficialidad del Ejército y de la Marina de Guerra asistió a este homenaje en honor de los aviadores americanos que son huéspedes distinguidos de nuestra Ciudad desde hace varios días.

El Secretario de la Guerra, Dr. Iturralde, hizo su entrada en el Círculo Militar de Columbia dando el brazo a la Reina Nacional de Belleza. Seguidamente fueron atendidas por los oficiales allí presentes las bellas damas de honor.

El Mayor Dargue y sus compañeros, fueron presentados a los asistentes, siendo todos muy felicitados por el éxito de la travesía aérea que están realizando.

Estaban presentes el Jefe de Estado Mayor de la Marina Nacional, Comandante Fernández Quevedo; el Coronel Castillo, Jefe del Distrito Militar de Columbia y Presidente del Círculo Militar; el Teniente de Navío Sr. Plazaola, Ayudante del Secretario de la Guerra; el Capitán Jiménez, Ayudante del Brigadier Herrera, Jefe de Estado Mayor del Ejército; Coronel Aguado, Jefe del Distrito Militar de la Cabaña; el Secretario de Gobernación, Comandante Rogerio Zayas Bazán; el arquitecto Sr. Luis Echevarría; los capitanes del Ejército, Alonso Thomas y Rodríguez Sigler, y el teniente Ravelo.

Las esposas de oficiales del Ejército destacados en Columbia también participaron de este homenaje.

Se hizo música por la Banda del Distrito Militar, siendo obsequiados los asistentes con pastas y champagne.

El Mayor Dargue, en nombre de sus compañeros y en el suyo propio, expresó al Secretario de la Guerra su agradecimiento por las atenciones de que eran objeto

La recepción terminó después de las seis de la tarde.

PROGRAMA DE ....

Viene de la PRIMERA página

terio de estricta economía que es norma de este Gobierno, no habrá de permitir que la conmemoración de esa efemérides culminante de nuestra patria pueda ser celebrada con toda la pompa y solemnidad que sería de desear; pero ello no habrá de impedir que en forma modesta, pero adecuada para la conmemoración, se organicen actos públicos en toda la República que lleven a nuestro pueblo el recuerdo de los grandes patriotas que hicieron posible la constitución republicana de nuestra nacionalidad y se exalten sus más elevados sentimientos patrióticos para incrementar sus progresos y asegurar un porvenir digno de los sacrificios de nuestros antepasados.

Y a propuesta del señor Secretario de Instrucción Pública y Bellas Artes,

RESUELVO:

ARTICULO 1o.—Los días 20, 21 y 22 de mayo del corriente año serán dedicados a celebrar el vigésimo quinto aniversario de la proclamación de la República.

En dichos días y en particular el día 20, en las poblaciones, capitales de provincias y términos municipales, las autoridades celebrarán las ceremonias cívicas que estimen más adecuadas para la conmemoración patriótica, con la concurrencia de los niños de las escuelas públicas y demás centros escolares, a cuyo efecto los respectivos gobernadores y alcaldes nombrarán con la conveniente anticipación las comisiones encargadas de organizar y dirigir los festejos, siendo aquéllos los presidentes de las mismas.

ARTICULO 2o.—Se crea una Comisión para organizar los festejos necesarios en la capital de la República, de la que serán miembros las siguientes personas:

Presidente, el señor Secretario de Instrucción Pública y Bellas Artes; Vice Presidente, el Presidente del Consejo Nacional de Veteranos, Vocales, el Rector, Presidente, de un delegado por él, designado de cada una de las siguientes corporaciones: Universidad de la Habana, Sociedad Económica de Amigos del País, Academia de la Historia de Cuba, Academia Nacional de Artes y Letras, Academia de Ciencias Médicas, Físicas, Naturales, Sociedad Cubana de Ingenieros, Colegio de Abogados de la Habana, Sociedad de Emigrados Revolucionarios Cubanos, Sociedad de Pintores y Escultores, Club Rotario de la Habana, Asociación de la Prensa y Asociación de Repórters.

ARTICULO 3o.—Entre los demás actos que sean dispuestos por la Comisión, se celebrarán juegos florales nacionales, en los que se adjudicarán los siguientes premios: a la mejor poesía patriótica una flor natural y un primer premio de QUINIENTOS PESOS, y dos premios de DOSCIENTOS PESOS y de CIEN PESOS respectivamente a los dos accésits. Estos premios se adjudicarán por un tribunal de cinco jueces designados por la Comisión, los cuales deberán ser miembros de la Sociedad de Letras y de la Academia Nacional de Artes y Letras o de la Academia Cubana y correspondiente de la Real Academia Española de la Lengua.

ARTICULO 40 —Podrán ser aspirantes a los premios todos los poetas que deseen honrar a Cuba, sin distinción de nacionalidad ni residencias, salvo los miembros de las corporaciones académicas mencionadas.

Las poesías para optar a los premios de los juegos florales serán inéditas, se presentarán en castellano, en original y en cinco copias mecanográficas, al Secretario de Instrucción Pública y Bellas Artes, antes del día ocho del mes de mayo próximo, sin firma y con solo un lema que identifique la obra, así como el autor, cuyo nombre se presentará simultáneamente escrito y cerrado con un sobre titulado con el mismo lema de la obra, la publicación del nombre del autor antes de emitirse el fallo, lo incapacitará para ser premiado.

Los tribunales deberán emitir su fallo antes del día 19 de mayo, citándose públicamente los lemas premiados para que sus autores se presenten a recoger sus premios.

El Secretario de Instrucción Pública y Bellas Artes entregará a cada premiado el importe de su premio, durante la ceremonia solemne de los juegos florales, que se celebrará el día que aquél señale, de los tres que comprenderán los festejos conmemorativos.

ARTICULO 5o.—La ceremonia solemne de los juegos florales estará presidida por una señorita cubana, que será elegida en el mismo acto por el poeta premiado por la flor natural, libremente de entre veinticinco damas de honor, que, a ese efecto, atendiendo a sus virtudes y belleza, nombrará con anticipación el 8 de mayo la comisión organizadora de los juegos florales, debiendo estar representada, cada una de las provincias de Cuba por dos al menos de sus bellas hijas.

La Secretaría de Instrucción Pública y Bellas Artes queda encargada de la ejecución de este Decreto.

Dado en la Habana, en el Palacio de la Presidencia, a los nueve días del mes de abril de mil novecientos veintisiete.

(f) José B. Alemán,
Secretario de Instrucción Pública y Bellas Artes.

(f.) Gerardo Machado,
Presidente

ESTADO DEL TIEMPO ...

Viene de la PRIMERA página

Pronóstico mitad Occidental Isla: tiempo variable hoy y el sábado con posibilidad de algunos nublados y quizás lluvias. Ligero descenso en las temperaturas el sábado. Vientos de región Norte moderados a frescos mitad Oriental buen tiempo hoy y el sábado variación Norte a frescos. — Observatorio Nacional.

DATOS DEL VIERNES

Temperaturas Mínimas en la Isla

Guano 21.0.
Cruz del Sur 24.0.
Gibara 21.0.
Baracoa 23.0.
Habana: Mínima 20.3 a las 6 y cuarto a. m.
Máxima 28.4 a las 9 3|4 a. m.

EL PARTE DEL WEATHER BUREAU PARA HOY SABADO

WASHINGTON, abril 22. (UP)—Pronóstico del tiempo por el Observatorio Meteorológico de esta capital para el sábado 23 de abril:

Costa Central del Atlántico: Vientos fuertes del norte y del noroeste, y parcialmente nublado.

Costa Meridional del Atlántico: Vientos moderados y tiempo claro.

Este del Golfo de México: Vientos frescos y tiempo claro.

Oeste del Golfo de México: Vientos frescos y tiempo claro.

Mar Caribe y Paso de los Vientos: Vientos moderados con tendencias a frescos, y tiempo claro.

CELEBRACION DE .....

Viene de la PRIMERA página

ridades escolares y civiles, así como las Escuelas Primarias Superiores de la Habana; las números 30 y 60 y el Centro Escolar José María Zayas. En este acto se plantarán seis árboles. El programa de los actos que se verificarán en la Quinta de los Molinos es el siguiente:

Izar la bandera, cantando el Himno Nacional las Escuelas Superiores con la banda municipal.

Apertura, por el señor subsecretario de Instrucción Pública y Bellas Artes, en representación del general José B. Alemán.

Siembra de los árboles por las Escuelas.

A Natura, himno oficial de la Junta de Educación de la Habana para este acto, cantado por ciento cincuenta niñas de la Escuela Superior que dirige la señora Angela Sala de López, acompañado por la banda municipal bajo la dirección del maestro Modesto Fraga.

Arbol Generoso, poesía recitada por un niño de la Escuela Superior de Varones, que dirige el señor Juan Ensinosa.

Plantando un Arbol, poesía de Gabriela Mistral, recitada por la niña María Caballero, de la Escuela Superior de Niñas.

A un Ave Cautiva, poesía recitada

A un Ave cautiva, poesía compuesta para liberta ra los pajaritos, por la niña Rosa María Acosta, de la misma escuela.

Libertad de los Pajaritos Enjaulados: acto de amor a los animales y a la independencia de los pueblos oprimidos. Por las Escuelas.

Discurso de Clausura, por el doctor Fernando Portuondo, inspector pedagógico auxiliar.

NOTA: Integran la Comisión Directora los doctores Pedro Hernández Massí, superintendente escolar; Abelardo Saladrigas, inspector pedagógico de la Habana; Gabriel García Galán, administrador escolar y Oscar Ugarte, director de la Escuela Nº 1 y de la Institución Patria y Cultura.

Parque de Colón

Concurrirán a este parque lás siguientes escuelas: Anexa a la Normal, de Maestras y Maestros, y las números 1, 8, 13 y 20, 21, 22 y 26.

Presidirá y explicará el acto el doctor Manuel A. de Carrión, inspector auxiliar. Se plantarán seis árboles.

Parque Carlos Aguirre

A este parque concurrirán las escuelas 15, 68 y la Práctica de la Universidad. Presidirá el acto la inspectora auxiliar doctora María J. de Armas, y lo explicará el señor José López Isa, director de la Escuela Práctica.

Se plantarán en este parque seis árboles.

Parque General Maceo

Concurrirán a este parque las escuelas números 14, 16, 27, 52, 53 y la de la Beneficencia. Presidirá la señora Sofía de Córdova, inspectora auxiliar. Hablará el doctor Francisco Rodríguez Ecay, director de la Escuela Nº 53.

Se plantarán en este parque ocho árboles. Asistirá la banda de la Beneficencia.

Parque Luz Caballero

A este parque concurrirán las escuelas números 4, 11 y 12. Presidirá y explicará el acto el señor Francisco Gómez Perdigón, inspector auxiliar, y se plantarán seis árboles.

Parque de Finlay

A este parque concurrirán las escuelas números 24, 25 y 27. Presidirá la señorita Josefina Castro, inspectora auxiliar. Hablará el señor Raúl López, director de la Escuela Nº 67.

Se plantarán cuatro árboles.

Parque de Tulipán

Concurrirán a este parque las escuelas números 36, 37, 64, 66, 72, 75 y 77.

Presidirá el acto la doctora Amada Roque, inspectora auxiliar.

Hablará Luis Peñalver, director de la escuela número 77.

Se plantarán siete árboles.

Parque de Santos Suárez

A este parque concurrirán las escuelas números 6, 7, 41, 42, 44, 65, 78, 87 y 97.

Presidirá el acto y lo explicará el doctor Justino Baéz, inspector auxiliar. Se plantarán nueve árboles.

En el local de la Escuela 58

En el local de la Escuela Nº 58 se congregarán las escuelas siguientes: 2, 32, 33, 58 y 59. Presidirá el acto y lo explicará la doctora Angeles García, inspectora auxiliar.

Se plantarán cinco árboles.

Las escuelas siguientes efectuarán el act oen el local de la misma escuela, por los directores, quienes hablarán o designarán a un profesor:

Escuelas números 3; 5; 9; 10; 17; 18; 19; 23; 29; 28; 31; 34; 35; 38; 39; 40; 43; 45; 46; 47; 49; 50; 51; 54; 55; 56; 57; 61; 62; 63; 69; 70; 71; 73; 74; 76; 77; 81; 82; 83; 84; 85; 89; 91; 93; 95 y Granja Delfín.

LOS ESTUDIANTES .....

Viene de la PRIMERA página

en un período de vacaciones reglamentarias y sin que se hubieran hechos manifestaciones ni celebrado reuniones por los estudiantes.

Es una exposición de su impotencia porque al clausurar la Universidad no es un remedio aplicable, como no lo es matar al enfermo para que desaparezca la enfermedad, y por consiguiente, la petición de los estudiantes reunidos en asamblea magna en torno al busto de Martí, no fué más que el anhelo de tener un organismo gobernante de la Universidad con individuos más capaces de curar con remedios efectivos.

Fué vejaminoso porque no debe el Consejo, ni ningún organismo universitario, dirigirse a los estudiantes como se dirigían los capitanes generales a los cubanos en tiempos de la Colonia, sino como se dirigen los padres a sus hijos, demostrando en todo tiempo el amor que por ellos sienten.

Y por último no fué sincero, porque trataban de demostrar una energía que no sienten.

Y por eso esta Asociación, cumpliendo con un doble deber: de solidaridad por estar integrada por estudiantes cuyo silencio sería una traición y como representante de los estudiantes de Derecho, como así lo reconocen los Estatutos vigentes de la Universidad, por medio de su directiva se dirige al Claustro General, para que salve los errores cometidos por el Consejo Universitario; errores que, en nuestra opinión, han justificado sobradamente la actitud de la masa estudiantil solicitando la renuncia del citado Consejo.

En la Asociación de Estudiantes de Derecho, a 22 de abril de 1927.—Rolando Acosta, presidente; Carlos M. Piñeiro, vicepresidente; Ramón García Rodríguez, secretario; Alberto Segrera, vicesecretario; Eduardo Martín Iriarte, tesorero; José M. Pérez Lamy, vicetesorero; delegados vocales: Servando Llanio; Eduardo Pegudo; Carlos M. Fernández de Castro; Alfredo Fabar; José A. Inclán; Manuel de J. Sáez Medina; Ramón Pérez Martínez; Rogelio Portuondo; Natalio Chediak.

RELACION DE LOS .....

Viene de la PRIMERA página

Nacional sobre el grado y número de Generales del Ejército Libertador que constan en el escalafón General del citado Ejército que obra en el propio archivo, que copio siguiendo el orden en que me ha sido facilitado:

MAYORES GENERALES

Fallecidos: Bartolomé Masó y Márquez; Antonio Maceo y Crajales; Máximo Gómez Báez; Carlos Roloff Mialofsky; Serafín Sánchez y Valdivia; Francisco Carrillo y Morales; Calixto García Iñyguez; José María Rodríguez; Jesús Sablón Moreno, (Rabí); Manuel Suárez y Delgado; Juan Ruiz Rivera; José María Aguirre; Julio Sanguily y Garrit; Pedro Díaz; José Maceo Grajales; Salvador Hernández Ríos; Agustín Cebreco; Pedro A. Pérez; Flor Combret y Calderín; Guillermo Moncada; Francisco Borrero; José Miguel Gómez.

Vivientes: José Manuel Capote y Sosa; Pedro E. Betancourt y Dávalos; Mario G. Menocal y Deop.

GENERALES DE DIVISION

Fallecidos: Matías Vega Alemán; José Miró y Argenter; Mariano Torres y Mota; Avelino Rosas; Juan Fernández Ruz; Saturnino Lora Torres; Alejandro Rodríguez y Velazco; José Lacret Morlot; Luis de Feria; José de J. Monteagudo; Demetrio Castillo Duany; Francisco Sánchez Echevarría; Emilio Núñez y Rodríguez; Rafael de Cárdenas y Chacón; Alberto Nodarse y Bacallao; Eduardo García y Vigoa; Quintín Banderas; José González Plana; Rogelio del Castillo; Rafael María Portuondo.

Vivientes: Javier de la Vega y Basulto; Florencio Salsedo; Lope Recio Loynaz; Francisco Estrada; Juan Lorente; Juan Ducassi; Francisco Leyte Vidal; Carlos María de Rojas; José B. Alemán; Antonio Varona y Miranda.

GENERALES BRIGADAS

Fallecidos:— Juan Bruno Zayas; Joaquín Castillo Duany; Roberto Bermúdez; Pedro Vargas Sotomayor; Carlos Agüero y García; Bernabé Boza; Vidal Ducasse y Revee; Fernando Espinosa; José Gómez Cardoso; Joaquín Plana Ulloa; Luis Bonne y Bonne; Juan Ramón Benítez; Enrique Collazo y Tejada; Vicente Pujals; Silverio Sánchez y Figueras; José Luis Robau; Alberto Rodríguez; Adolfo Castillo; Esteban Tamayo y Tamayo; Angel Guerra; Mariano Sánchez Baillant; Juan Beloso; Cornelio Rojas; Vicente Miniet y Ginarte José Fernández de Castro; Higinio Esquerra; Dionisio Gil; Alfonso Goulet; Remigio Marrero; Armando de J. Rivas y Hernández; Tomás Collazo Tejada; Tomás Padró y Griñan; Tomás Salazar; Pedro Delgado; Pedro Sainz Yáñez; Luis Milanés Tamayo; Fracisco J. Pérez; Clemente Gómez Díaz; Clemente Dantín Félix; Manuel F. Alonso Zeijas; Guillermo Acevedo y Villamil; Juan Bravo y Pérez; Enrique Armando Junco; Ricardo Sartorius; Francisco de P. Valiente y Portuondo: Carlos Dubois y Castillo; Federico Incháustegui; Bernardo Camacho.

Grales. Brigada Vivientes: Maximiliano Ramos, Alfredo Rego y Alonso, Pedro Vázquez Hidalgo, Francisco Peraza, Mariano Lora y Torres, Víctor Ramos y Hernández, Armando Sánchez Agramonte, Jacinto Hernández, Julián Santana, Enrique Loynaz del Castillo, Carlos García Velez, Carlos González Clavel, Calixto Enamorado, Juan Pablo Cebreco, Manuel Rodríguez Fuentes, Gerardo Machado, Rafael Montalvo y Morales, Federico Mendizabal y Alemán.

Se ignora si viven o han muerto, los generales de Brigada, Prudencio Martínez, Martín Torres y González, Higinio Vázquez, Adolfo Peña, Juan Monzón y José Reyes Arencibia.

CUERPO JURIDICO MILITAR

Vivientes: Grales de Brigada: Domingo Méndez Capote, Fernando Freyre de Andrade.

CUERPO DE SANIDAD MILITAR

Fallecido: Gral. de Brigada Porfirio Valiente y Delmonte.

Vivientes: Grales de Bgda. Eugenio Molinet y Amoros, Eugenio Sánchez Agramonte, Daniel Gispert y García, Hugo Roberts y Fernández, Eusebio Hernández y Pérez

NOTA: Quiero hacer constar que en el Archivo del E. Libertador aparece liquidado como Mayor General del E. Libertador Javier de la Vega y Basulto, que en esta relación se encuentra anotado entre los Generales de División.

Asimismo quiero significar que he dejado de consignar si viven o han muerto algunos de los Generales comprendidos en la relación por carecer de noticias fidedignas.

Intereso de mis compañeros u otras personas que pudieran ilustrarme sobre este particular se sirvan informarme.

P. E. Betancourt.

LA CAMARA ....

Viene de la PRIMERA página

taria en el sentido de dictar una Amnistía que favorezca determinados delitos, la que habrá de ponerse en vigor el próximo veinte de mayo, aniversario de el establecimiento de la República y como emanación de piedad que favorezca a los penados en cuyo favor la Amnistía se dicta.

Los elementos industriales y mercantiles de Cuba por medio de sus Cámaras de Comercio han creído oportuno llamar la atención del Honorable Congreso, a fin de que en el articulado de la Ley se haga figurar uno comprendiendo las infracciones de leyes y reglamento del orden fiscal, cuya imposición, para quienes no han podido satisfacer la pena los mantiene en situación que hace imposible reanuden sus actividades en el orden mercantil o industrial.

Las Cámaras de Comercio han estimado, que en ésta hora de distribución equitativa de la sublime gracia del perdón, no debe ser olvidada la clase a que aludimos, y es por lo que en moción aparte elevamos al Honorable Congreso la proposición de que sea incluída en la Ley de Amnistía un apartado cuyo texto, como verán los legisladores, comprende las infracciones a que hemos venido contrayéndonos.

En la seguridad de que las numerosas personas que vienen sufriendo de una incapacidad para reanudar sus actividades en el orden mercantil habrán de alcanzar los beneficios de la proposición que adjuntamos, hacemos votos, por que sea bien acogida por los Honorables cuerpos legisladores a que nos dirigimos.

Cienfuegos, abril 21 de 1927.

R. S. Caballero. Presidente.

ADICION AL PROYECTO DE LEY DE AMNISTIA PENDIENTE DE DISCUSION EN EL CONGRESO, la cual se insertará en el artículo correspondiente

APARTADO UNICO

Se condonan todas las multas impuestas y no ingresadas en firme cualquiera que sea el estado de apremio en que las mismas se encuentren, por faltas o infracciones cometidas en violación de los reglamentos del Impuesto, especial del empréstito de TREINTA Y CINCO MILLONES, del Timbre Nacional, utilidades, uno y medio por ciento, obras públicas, las correspondientes a las infracciones por leyes de inmigración, ordenanzas de Aduana, ley de pesca y demás condenas impuestas en cumplimiento de otras disposiciones que rigen en el ramo de Hacienda y que hayan sido notificadas a sus infractores hasta el 19 de mayo de 1927.

También se aplicarán los beneficios de la Ley de Amnistía a todos los expedientes que se hayan iniciado con motivo de la sinfracciones de los expresados reglamentos y leyes que resulten cometidos con anterioridad al veinte de mayo de 1927, aunque no se hayan determinado los infractores, sobreyéndose estos en el estado en que se encuentren.

EL PRESIDENTE DE .....

Viene de la PRIMERA página

Un regimiento completo de infantería de marina le presentó armas, formando en dos hileras a lo largo de la estación, por entre las cuales desfilaron el Presidente Machado y su séquito, mientras las bandas de música ejecutaban los himnos cubanos y norteamericano.

Con el secretario Kellogg estaban los subsecretarios J. Butler Wright y William Castle, Jr., del Departamento de Estado, el Almirante Eberle, jefe de las operaciones navales, el mayor general Summerhall jefe de Estado Mayor; el mayor general Lejeune, jefe del cuerpo de infantería de Marina y el brigadier general Rockenbach, comandante del distrito de Washington.

El Presidente Machado y el numeroso séquito que le acompaña, fueron escoltados hasta el edificio de la Embajada de Cuba por fuerzas de caballería.

Durante su visita a la residencia presidencial, el general Machado invitó al Presidente Coolidge para la Sexta Conferencia Pan Americana que se celebrará en la Habana en enero próximo, contestando el jefe del Poder Ejecutivo de los Estados Unidos que aunque por el pronto no podía decir si aceptaba o no la invitación, la apreciaba altamente.

El Presidente fué después visitado por los Secretarios de Marina, Curtis Wilbur y de la Guerra, Dwight F. Davis. En ambas visitas solo hubo un cambio superficial de cortesías, expresando el general Machado su agradecimiento por la recepción que se le ha hecho en Washington.

Las muchedumbres que se reunieron en los alrededores de la Estación Union, de la Embajada Cubana y de la residencia temporal del Poder Ejecutivo, en la Plaza de Dupont, para ver al Presidente de Cuba, causaron honda impresión en éste. Y la ostentación artística de banderas cubanas en todo el largo trayecto desde la Estación hasta la Embajada Cubana, también causaron intenso entusiasmo en el general Machado.

El Presidente asistió esta noche a la función de gala dada por la Compañía del Teatro Metropolitano, de Nueva York, y después a la recepción oficial en el Gran Salón de la Embajada de Cuba. El general Machado estaba acompañado por su hija y el esposo de ésta, señor Obregón, por el Embajador Ferrara y la esposa de éste, María Luisa Sánchez, y por sus dos ayudantes de campo capitanes Medel y Rodríguez de León.

Los demás miembros del séquito presidencial ocuparon otros palcos del teatro. En el público selecto que llenaba el coliseo despertó expectación la presencia del jefe del Poder Ejecutivo cubano.

El balcón del palco del general Machado estaba envuelto en las banderas enlazadas de Cuba y los Estados Unidos. Todos los presentes hicieron objeto de las más respetuosas y cordiales muestras de simpatía al visitante.

La recepción en el palacio de la Embajada cubana fué un resonante acontecimiento social, estando presente el cuerpo diplomático acreditado en Washington, en pleno, de gran uniforme, luciendo embajadores, ministros y secretarios sus condecoraciones. Muchas personas distinguidas vinieron expresamente de Nueva York, Filadelfia, Baltimore y Boston para asistir a la recepción, siendo una de ellas el comandante marqués Francisco de Pinedo, aviador italiano que recientemente estuvo en la Habana, una de las escalas de su gran vuelo intercontinental.

EL PRESIDENTE LLEGO A WASHINGTON A LAS 2 Y 35 DE AYER

En la Secretaría de la Presidencia se recibió en la tarde de ayer un cablegrama dando cuenta de la llegada del señor Presidente de la República a Washington a las dos y treinta y cinco minutos.

En el despacho se informa con lujo de detalles el brillante recibimiento que se le hiciera al Jefe del Estado cubano y su ilustre comitiva.

También fueron recibidos en la mansión presidencial otros cablegramas informando del paso del tren 'Havana Special' en que viaja el señor Presidente por distintas ciudades americanas y los honores que en las mismas se hicieran.

LA REDUCCION ....

Viene de la PRIMERA página

LOS MIEMBROS DE LA COMISION DE HACIENDA

Otra comisión de Representantes a la Cámara, integrada por los señores Dr. Juan Rodríguez Ramírez, Amado Finalés, Francisco Camps, y Aedo, Presidente y miembros de la Comisión de Hacienda, respectivamente, se entrevistó con el Secretario de Hacienda para tratar sobre la rebaja de los presupuestos nacionales que habrán de regir en el próximo ejercicio económico que comenzará el día primero de julio. Con respecto a este asunto, nos informó el Dr. Rodríguez Ramírez haberse acordado la celebración de distintas reuniones y cambio de impresiones para llegar a la finalidad que motivara la visita de ayer a la Secretaría de Hacienda.

MAYOR CATEGORIA ADMINISTRATIVA

El Representante a la Cámara Dr. Mario Mendoza celebró ayer una breve entrevista con el Secretario de Hacienda, para pedirle mayor categoría al Distrito Fiscal de Marianao, o sea Zona Fiscal, a virtud de haber ocupado ese distrito el octavo lugar entre las oficinas recaudadoras del Estado.

PROYECTO DEL BANCO DE EMISION

El Dr. Celso Cuéllar del Río, Senador por la provincia de Matanzas, conferenció extensamente con el Dr. Santiago Gutiérrez de Celis, sobre el proyecto de Ley del Banco de Emisión y reparto de tierras que tiene presentado en el más alto cuerpo legislador.

El Dr. Cuéllar del Río nos informó después de su extensa visita que sólo le había guiado el propósito de dar a conocer al Secretario de Hacienda ciertos antecedentes relacionados con su proyecto de Ley. También nos informó el Dr. Cuéllar del Río que el próximo lunes se reunirá la Comisión de Códigos, para acordar dirigirse a las distintas corporaciones económicas así como a elementos particulares y a todos aquellos a quienes interesa el mencionado proyecto de Ley.

EN SUSPENSO LA CIRCULAR NUMERO 8

En las últimas horas de la tarde de ayer el Secretario de Hacienda dirigió una circular a las Aduanas de la República, relacionada con la circular núm. 8, dictada en el mes de febrero próximo pasado, cuyo plazo para estar en vigor venció el día 20 del actual.

La circular lleva el número 14 y dice así: 'No habiendo sido posible completar los datos necesarios para el estudio y resolución definitiva de las diversas solicitudes presentadas con observaciones contra la circular de esta Secretaría núm. 8, de febrero 21 próximo pasado, cuyo cumplimiento por la número 13, de marzo 28, fué prorrogada hasta el día de hoy, he tenido a bien acordar que las disposiciones contenidas en dicha Circular núm. 8 quedan en suspenso hasta que otra cosa se disponga.

'Lo que se hace público para general conocimiento, debiendo las Aduanas acusar recibo de la presente circular. Habana, abril 20 de 1927.—**Dr. Santiago Gutiérrez de Celis**, Secretario de Hacienda.'

SON VARIOS CENTENARES..

Viene de la PRIMERA página

dalla Conmemorativa de la investidura doctoral 'honoris causa' otorgada por nuestra Universidad al Honorable Sr. Presidente de la República, General Gerardo Machado.

La adjunta reproducción fotográfica del modelo en yeso, aprisionado por la mágica lente de nuestro Buendía merced a la gentileza del propio autor Sr. Hernández Giro, es de un tal diáfano simbolismo que en ello se ve el supremo acierto del laureado artista.

Sólo una salvedad cabría apuntar al respecto. La augusta matrona en quien se personifica la República Cubana otorga sus laureles a quien, en las aulas públicas de la nación, guía la niñez cubana por la senda de la cultura, de la civilidad y del honor.

Y el premiado ¡tan justicieramente! es una venerable figura de Maestro, siendo exacto y verdad que la casi totalidad del Magisterio público en Cuba, tal su abrumadora mayoría, es femenino.

Por el acierto y la enseñanza que brinda, nuestro sincero aplauso al Sr. Hernández Giro.

LA PRIMERA FALANGE DE 'MEDALLADOS'

Ayer, gracias a la afable deferencia del Sr. Gustavo Gispert, Jefe de la Sección de Instrucción Primaria en la Secretaría de Instrucción Pública y Bellas Artes, tuvimos oportunidad de conocer la cifra—de momento, aproximada—de la primera falange de 'ciudadanos ejemplares', los que serán 'medallados' el próximo día 20 de mayo con la orden del 'Mérito Escolar'.

—Todavía, nos dijo el caballeroso Sr. Gispert, no están completos los datos de algunas provincias, aunque muy pronto quedará ultimada la relación nominal, íntegra, total de los Maestros públicos que figuran en la primera promoción. Aproximadamente, hasta cuatrocientos.

Y nos apresuramos a consignar esta afirmación: en esa primera falange de 'medallados' con la 'Orden del Mérito Escolar' podrían figurar muchos más de no haber sido redactada la Ley con una evidente deficiencia, llamémosle así, piadosamente.

UN DEPLORABLE LAPSUS LEGISLATIVO

La Ley del Congreso cubano que instituyó la Medalla del 'Mérito Escolar', señala o exige dos condiciones. La de contar con 25 años de servicios en el Magisterio público 'ininterrumpidos' y no tener en ellos nota alguna desfavorable.

Tan indiscutiblemente bien como está dictada la segunda es 'perfectible' la primera de esas dos condiciones o requisitos exigibles al Maestro para obtener la prestigiosa condecoración.

Entendemos que al laurear la República los 25 años de servicios en el Magisterio oficial, no debió limitarse la recompensa o premio a quienes hubieran prestado ese tiempo en años de servicios 'ininterrumpidos'. Así, no se darían casos como el que nos mueve a sugerir la equitativa rectificación de ese extremo en la Ley creadora de este galardón al Maestro Cubano y cuya simple exposición creemos baste para asentir a la demanda que ofrecemos a quien pueda y quiera hacerla viable, legalmente.

Un veterano educador, que es también educador veterano, Don José Ricardo Güell y Velázquez, Maestro de Placetas cuenta hoy 47 años de servicios en la Escuela pública, en Cuba.

El Sr. Güell ya era Maestro público en tiempos coloniales y al sonar la llamada del 95, patriota íntegérrimo, dejó su aula y marchó al campo de la Revolución.

Combatió por la Independencia de Cuba en las huestes del Generalísimo y luego de instaurada la República, volvió a su profesión y en ella sigue hoy.

Pero... este Maestro cubano y Veterano de la Guerra del 95, no cuenta hoy con '25 años de servicios ininterrumpidos'. Eso sí: ha consagrado ¡¡¡47!!! años de su vida a la Escuela pública en Cuba.

No obstante, no podrá lucir el 20 de mayo próximo la Medalla que tan cumplidamente supo ganar y merecer.

LA PRESIDENCIA ......

Viene de la PRIMERA página

documentos éstos que fueron aprobados por unanimidad.

Al leerse la Memoria de los trabajos realizados, se acordó dar un voto de agradecimiento al presidente, por la intensa labor que ha efectuado en defensa de los intereses azucareros.

Posteriormente se procedió a la elección de la citada junta directiva, resultando la misma aclamada por unanimidad, por lo que fué, desde luego, reelecto, conforme anunciáramos, presidente el doctor Ramón J. Martínez.

La junta directiva electa coincide con la candidatura que ayer publicamos.

LA TOMA DE POSESION

La toma de posesión de esta nueva junta de directores de la Asociación de Hacendados y Colonos de Cuba se efectuará en el Midday Club, a las doce meridiano del próximo día 27 del actual, miércoles, en cuyo día deberá celebrarse también la junta ordinaria mensual de dicho consejo directivo.

Este almuerzo es ofrecido especialmente por el doctor Ramón J. Martínez a los nuevos directores.

CABLE AL GENERAL MACHADO

Después fueron tratados varios asuntos generales, acordándose por último enviar el siguiente cablegrama al general Machado, a Washington, en el cual se le hace una importantísima petición sobre las tarifas ferrocarrileras como podrá observarse:

Dice el cablegrama en cuestión:

Honorable Presidente general Machado.—Embajada de Cuba.— Washington.— La Asociación Hacendados y Colonos de Cuba reunida en junta general acordó por unanimidad saludar respetuosamente a usted haciendo votos por sus éxitos reiterando la plena y absoluta confianza depositada y ratificada en usted.— También acordó suplicarle ordene dejar en suspenso hasta mayo 30 las nuevas tarifas ferrocarrileras que deben comenzar a regir provisionalmente en abril 26, enviando aumento flete en azúcar ya elaborado existente en bateyes y aumento exagerado fletes mieles con perjuicio precios ya concertados.— **Ramón Martínez**, presidente Asociación Hacendados y Colonos de Cuba.

Con gran entusiasmo y optimismo general terminó la junta antes referida.

TEATROS Y ARTISTAS

(Viene de la página OCHO)

EL DEBUT DE PEPE MEDINA

Se presentó anoche al público habanero en la escena del Teatro Martí, el notable imitidor de tipos que se llama Pepe Medina. Es un artista de mérito positivo, hábil y original.

Realizó labor que merece elogios y fué justamente aplaudido.

En realidad, tiene magníficas aptitudes y domina el género que con tan buen éxito ha cultivado en España.

UN GRAN CONCIERTO

Mañana domingo, a las diez de la mañana, se celebrará el concierto homenaje a las señoritas Dora O'Siel, Nena Plana y Tomasita Núñez, bajo la dirección artística del maestro Ernesto Lecuona.

He aquí el programa que está lleno de atractivos.

Primera parte

1. Danzón por la orquesta que dirige el maestro Gonzalo Roig.
2. (a) Asunción, guaracha, por las señoritas Nena Plana, Dora O'Siel y Tomasita Núñez. (b) Improntu, señorita Mercedes Menéndez. (c) Canto Siboney, señorita Nena Plana. (d) La Conga se va, danza, señorita Tomasita Núñez.
3. (a) Abrazo de fuego, bolero, señoritas Nena Plana y Mercedes Menéndez. (b) Americana soy, capricho, señorita Dora O'Siel. (c) Por tus ojos, canción, señoritas O'Siel y Núñez.
4. No quiero acordarme, improntu, señorita Luisa Mría Morales.
5. (a) Lola está de fiesta. (b) Futurista; (c) Hawaiian, transcripción Solo de piano: Ernesto Lecuona.

Segunda parte

1. Danzón por la orquesta que dirige el maestro Gonzalo Roig.
2. (a) Soy razonable, berceuse, señora María Fantoli de Carrasco; (b) Andar, danzar, señorita Tomasita Núñez. (c) Habna, marcha, señora Conchita Bañuls de Alvarez; (d) La abuela se llevó al niño, danza, señorita Mercedes Menéndez.
3. (a) Ojos brujos, capricho, señora Fantoli de Carrasco y señorita Núñez; (b) Si lo quisiera Dios, estribillo, señora Bañuls de Alvarez; (c) Marita, bolero, señora Fantoli de Carrasco y señorita Plana.
4. Solo de violón por la señorita Emilio Estivil, acompañada por el maestro Ernesto Lecuona.
5. (a) Aquí está, danza, señorita Dora O'Siel; (b) Se fué, bolero, señora Fantoli de Carrasco y señorita Núñez; (c) Tengo una guajira, guaracha, señoritas Plana, O'Siel y Núñez.

EN NOMBRE DEL .....

Viene de la PRIMERA página

dos los derechos extranjeros legítimos serán salvaguardados siempre por las mismas leyes que protejen los intereses cubanos".

"La amistad entre Cuba y los Estados Unidos—continúa la nota—es ya tradicional, y sellada en los campos de batalla de la guerra hispanoamericana de 1898, nunca se ha debilitado. Esa amistad ha de aumentar con el tiempo, en consecuencia de los actos que los estadistas, hombres de espíritu justos y clarividentes, de los dos países, sabrán realizar.

LA IMPORTANCIA QUE EL PRESIDENTE QUIERE DAR A LA CONFERENCIA PAN AMERICANA DE LA HABANA

"El Presidente de Cuba coopera al presente para dar la mayor importancia posible a la próxima Conferencia Pan-Americana, que se celebrará en enero de 1928 en la Habana, y sinceramente desea que el Presidente Coolidge y el Secretario de Estado Kellogg visiten Cuba durante la celebración de esa magna asamblea a la que han de asistir personalidades representativas de todas partes de América.

"El Presidente Machado va a devolver ahora en Chicago la reciente visita del vicepresidente Dawes, y en Nueva York la del Alcalde Walker, de las cuales conserva la más inolvidable impresión".

EN CUBA NO EXISTE COMUNISMO Y LOS GREMIOS APOYAN AL GOBIERNO

Preguntando acerca de la actitud del Gobierno cubano hacia los gremios y sus actividades y la propaganda comunista en su país, el General Machado dijo que él personalmente y su Gobierno han sostenido siempre las más amistosas relaciones con las organizaciones del trabajo, mostrándose partidarios de leyes apropiadas para su mejor protección. El comunismo apenas existe en Cuba, dijo también, aunque en la Isla se ha padecido los resultados de que varios cabecillas radicales expulsados de los Estados Unidos hayan sentado sus reales en Cuba, el país más próximo al territori onorte-americano.

En todo momento se ha adoptado medidas de represión firme contra esos elementos indeseables, con el apoyo caluroso de los gremios y asociaciones cubanas del trabajo, entre las cuales el comunismo no tiene simpatías.

EL PROBLEMA DEL AZUCAR Y LOS DERECHOS ARANCELARIOS

Tratando de los derechos arancelarios azucareros, el Presidente dijo que puede hacerse mucho para mejorar los intereses de los dos países, observando que el mayor productor de azúcar del mundo (Cuba) está a un paso del mayor consumidor de la tierra (los Estados Unidos), hecho natural que propicia un convenio recíproco de mutuo beneficio.

El Presidente Machado también se refirió a la posibilidad de una conferencia internacional para estudiar los problemas económicos y comerciales de la producción azucarera, desde el punto de vista de los intereses, también internacionales, relacionados con ella. Aunque todavía no se ha hecho mucho para celebrar esa asamblea mundial del azúcar, ha habido tendencias manifiestas en algunos centros; pero siempre se debe tener en cuenta que tal Conferencia no sería para aumentar o inflar artificalmente los precios del producto, sino solamente para estudiar la evolución de la industria azucarera, regulada por las leyes naturales de la oferta y la demanda.

Ciertas modificaciones del Tratado Permanente entre los Estados Unidos y Cuba serían también de interés mutuo para las dos Partes. Sin especificar los cambios que auspiciaría, el General Machado dijo que Cuba sólo se mostraría partidaria de las reformas que fuesen ventajosas simultáneamente para las dos naciones.

EL PRESIDENTE MACHADO AMPLIA VERBALMENTE ANTE 20 PERIODISTAS LA NOTA OFICIAL DE LA EMBAJADA

WASHINGTON, abril 22.—(U. P.) —El Presidente Machado, en una conversación con los periodistas, amplió los puntos de vista ya dados a conocer por la Embajada de Cuba en su nombre y confirmó la noticia de que intenta celebrar en la Habana una conferencia azucarera inteacional. En la conversación estuvieron presentes veinte periodistas preeminentes.

LA SITUACION DE LAS UNIONES OBRERAS DE CUBA

La primera cuestión tratada fué la concerniente a la situación de las uniones obreras en Cuba. El general Machado declaró que es jefe de un gobierno liberal y de un partido liberal, y que siempre ha favorecido las asociaciones del proletariado, que ha ayudado a las uniones durante su período de gobernación y que continuará haciéndolo así.

Manifestó que las dificultades que sufre en Cuba el obrerismo se deben a las actividades de miembros de uniones extranjeras comunistas, puesto que varios comunistas, desterrados de Europa, han llegado a Cuba, obligando al Gobierno a actuar con mano fuerte para contrarrestarlos.

Aseguró haber defendido a los obreros contra los ferrocarriles en una huelga, que duró cuarenta días y que ganaron los obreros, lo que demuestra a su juicio, la absoluta imparcialidad de su Gobierno.

En este punto intervino el embajador Ferrara para decir que la agitación contra pretendidas actividades del Gobierno de Cuba en oposición al proletariado, como se viene diciendo en los Estados Unidos, emana de una sola persona y representa a la opinión colectiva.

El Presidente Machado agregó que en Cuba son muy contados los comunistas. "Si otros vinieran no serían admitidos en el país—agregó—y las asociaciones obreras cubanas no favorecerían su entrada".

PARA LA PRORROGA DE PODERES, EL CONGRESO QUEDO EN COMPLETA LIBERTAD

Replicando a una pregunta acerca de su criterio sobre la ley de prórroga de poderes, actualmente sometida a la consideración del Congreso Cubano, dijo que la Cámara lo había aprobado y que el Senado lo estaba estudiando.

"El Presidente—agregó el general Machado—deja al Congreso en libertad para resolver este asunto. El Senado desea proceder con mucho detenimiento y el Presidente tiene gran fe en lo que pueda hacer el Senado".

LA CONFERENCIA INTERNACIONAL DEL AZUCAR EN LA HABANA

Con respecto a la conferencia internacional sobre azúcar declaró que el asunto lo estaba actualmente estudiando, pero añadió:

"El objeto de esta conferencia no es elevar los precios, que deben determinarse por las leyes de la oferta y la demanda, sino estudiar los problemas generales de la producción que afectan a la industria azucarera con vista a su estabilización general".

Hablando sobre el tratado de reciprocidad entre Cuba y los Estados Unidos, dijo:

"Creo que su modificación sería muy beneficiosa para ambas naciones. La idea de Cuba no es obtener beneficios egoístas, sino recíprocos".

Como se le pidiera un comentario sobre las tarifas arancelarias de los Estados Unidos sobre el azúcar, el Presidente Machado consideró esta cuestión como delicada, pero dijo humorísticamente:

"Cuanta más baja sea la tarifa, más contentos estaremos".

FIRMA DEL ....

Viene de la PRIMERA página

el Gobierno de Cuba a posponer los efectos de dicha denuncia desde Junio 30 de 1927 hasta Marzo 1º de 1928.

En consideración de este acuerdo de parte del Gobierno de Cuba el que suscribe, Secretario de Comunicaciones de los Estados Unidos de América, se compromete a realizar ulteriores esfuerzos a fin de obtener la modificación o enmienda de las Secciones 2804 y 3402 de los Estatutos Revisados de los Estados Unidos de América, de manera que pueda permitirse la importación en los Estados Unidos, desde Cuba, de acuerdo con dicho Convenio, de tabaco elaborado, tal como puros y cigarros, sin límite de peso que pueda tener un solo paquete y cuya enmienda o modificación habrá de llevarse a cabo antes o el 1º de Marzo de 1928.

Washington, Abril 13 de 1927. — (F.) **Marry S. New**, Secretario de Correos de los Estados Unidos de América. — (F.) **Orestes Ferrara**, Embajador Extraordinario y Plenipotenciario de la República de Cuba.

SARNA
RASQUIRA
Se cura cómodamente en diez minutos, sin baño con el
SULFURETO CABALLERO
De ventas en Habana: Gran Droguería Sarrá y en todas las Farmacias de la Isla.

AUTO-INTOXICADO
=NO-ES-SU-CARRO, SINO SU ORGANISMO
EL QUE ESTA INTOXICADO, POR LAS MALAS DIGESTIONES, DISPEPSIA, ACIDEZ, ESTREÑIMIENTO.
LA VIDA ES UN PROCESO CONTINUO DE ASIMILACION Y ELIMICION, SI SU CUERPO NO ELIMINA LAS TOXINAS SU SANGRE SE AUTO-INTOXICA Y SE PRODUCE
JAQUECAS, MAREOS, ACEDIAS, MALESTAR
TENGA SIEMPRE A MANO
MAGNESIA SARRÁ
SABROSA - ESPUMANTE - ANTIACIDA
UNA CUCHARADA POR LAS MAÑANAS LO CONSERVA LIGERO, FELIZ Y DISPUESTO PARA EL RESTO DEL DIA.
RECHACEN LAS IMITACIONES
EXIJA "SARRÁ"
FABRICADO POR LA MAYOR DROGUERIA
SARRÁ
31 EDIFICIOS 600 EMPLEADOS

M.E.C.D. 2016

HABANERAS

VIENE DE LA PAGINA 9

LA VERBENA DE MARIANAO

EL 7 DE MARZO

Próxima a celebrarse.
Una verbena más.
Trátase de la que viene organizando la simpática Sociedad de Marianao, que preside el pundonoroso teniente coronel Mesa, del Ejército de la República.
Acordada está para el primer sábado de mayo en los antiguos terrenos de la Quinta Durañona
El Colegio San José.
Gran plantel de Marianao.
Dará comienzo a las cuatro de la tarde para seguir ya por toda la noche.
Innumerables los atractivos de que aparecerá rodeada, entre otros, teatro, cine, carreras de caballos, ruleta y rifas.
Dos los salones de baile.
Uno para el son; otro de fox.
Además, en conveniente distribución, los kioscos destinados a ventas distintas.
En uno flores.
En otro bebidas.
Y los de cigarros, arroz con pollo, fritas, tamales, láguer y el indispensable Ron Bacardí.
Nota interesante de la verbena será, indudablemente, un concurso de bailes y entudiantinas para el cual hay hechas a estas horas incripciones numerosas.
El precio de la entrada es un peso, vendiéndose en el interior tickets, al precio de diez centavos, para emplarlos en las compras y en las diversiones.
Con la recaudación de la verbena se propone construir su casa la Sociedad de Marianao.
¿Cómo dudar de su éxito?
Está asegurado de antemano

EN LA IGLESIA DE REINA

Solo para caballeros.
Seis conferencias.
Conferencias dogmático-morales a cargo del Reverendo Padre Buenaventura Salazar.
Noche por noche, dando comienzo a las ocho y media, se sucederán del lunes al sábado de la entrante semana en la Iglesia de Reina.
Insertaré junto con el orden de las mismas el tema a que habrán de ajustarse.
Véase aquí:
Lunes 25.—El grande y máximo negocio: su naturaleza y trascendencia: el Divino Maestro lo plantea en sus debidos términos, etc., etc.
Martes 26.—Causas del fracaso y medios de aseguración. Consecuencias terribles de su pérdida, etc.
Miércoles 27.—Ultima fase del gran negocio. Luces y sombras: lecciones etc
Jueves 28.—Liquidación final. Día del Señor. Confusión. Momento de suma trascendencia. etc.
Viernes 29.—El mercader de perlas. Una ojeada sobre la obra redentora, etc.
Sábado 30.—Una perla valiosísima. El joven Congregante. El Primer Mártir Mariano. Modelo de Congregantes.
Esta última conferencia finalizará con una solemne salve a María Santísima
Gran misa el domingo.
Oficiando el Arzobispo.

ELOISA FERNANDEZ TRAVIESO

En vías de restablecimiento
Eloísa Fernández Travieso.
Aquejada de una molesta fiebre grippal ha pasado estos días últimos la encantadora señorita.
De ahí su alejamiento de fiestas y espectáculos donde siempre es advertida su presencia.
Son muchos a interesarse por la salud de Eloísa Fernández Travieso.
Amigos y admiradores.
Entre los que me cuento.

EL TENIENTE ROBINSON

Un huésped nuestro.
El teniente Mc Robinson.
Figura entre los valerosos aviadores del vuelo Pan-Americano que visitan en estos momentos la Habana.
En la tarde de ayer estuvo en **El Encanto** acompañado de un grupo de amigos.
Americanos todos.
Residentes en esta capital.
Por la gerencia de la famosa casa fueron recibidos con la cortesía allí habitual.
Después de recorrer uno por uno todos los departamentos hizo de **El Encanto** los más cumplidos elogios el teniente Charles Mc Robinson.
Se retiró muy complacido.
Como sus acompañantes.

Enrique FONTANILLS

DE MARIANAO

ALCANZADO POR UN AUTO

El vigilante Ernesto Martínez condujo a la Casa de Socorro al menor Benito Castro González, natural de Benito, de quince años de edad y vecino de Guayabal.
Fué asistido por el doctor Antonio Pujada de lesiones menos graves que le fueron causadas por el auto número 1246, de la matrícula de la Habana, que manejaba Angel Fernández Hernández, natural de la Habana, de 21 años, vecino de Real 21, Marianao.
Declaró el chauffeur que venía de la Habana y al llegar a La Lisa, el motor, distraído, travesó la calle, habiendo él esfuerzos por evitar el accidente, sin lograrlo.
El lesionado declaró ignorar cómo ocurrieron los hechos.
Fernández prestó fianza de cien pesos para gozar de libertad.

DENUNCIA CONTRA UN CONTRATISTA

Ante el sargento de carpeta denunció Conrado Rodríguez, natural del Cano, de 50 años, vecino de la calle Vega sin número, reparto Los Angeles, que estuvo trabajando con su hijo Leandro al contratista Manuel Pérez, vecino también del Cano, en una finca, negándose dicho contratista a abonarle la última quincena, ascendente a 39 pesos.

PROCESADOS

El doctor Juan Ignacio Justiz, juez de Instrucción, procesó en el día de ayer con exclusión de fianza, a Raúl Cruz y a Manuel Blanco, acusándolos de haber cambiado algunos billetes de 20 pesos falsos en Arroyo Arenas, durante las fiestas, siendo reclamado también, por cómplice, un tal Corona, que se dedica a cantar, el cual no ha podido ser detenido todavía.—Martínez, corresponsal.

ACCIDENTE CASUAL

En el Hospital Militar de Columbia el capitán Vinageras asistió a José Inés Fernández Pelletier, natural de Bolondrón, de 45 años, vecino de Padre Varela 13, en la Ceiba, de lesiones menos graves.
Declaró el herido que estaba presenciando el juego de pelota, siendo alcanzado por una bola. Estima el hecho casual.

LLEGARON MAS VESTIDOS

Por tercera vez desde que se inició la temporada hemos recibido nuevos estilos de vestidos veraniegos.

Estos de ahora son **más bellos** y **elegantes** que los anteriores.

Creaciones en sedas ligeras, en forma enteriza algunas; la mayoría de dos piezas, según manda la moda. Todas muy sugestivas por el colorido.

Los precios muy módicos.

Estamos vendiendo a precios más bajos que los de las temporadas anteriores.

LA FRANCIA
OBISPO Y AGUACATE

Salón de Helados y "Lunch"

Helados, pastas, sodas, sandwichs, ensalada de pollo, bocaditos, crema de pollo, refrescos, dulces, bombones, manzanas asadas, té, chocolate, etc. Abierto desde las ocho de la mañana hasta las seis de la tarde, como el resto de la Casa. Suprimidas las propinas.

Galiano (toda la cuadra) San Rafael. San Miguel. Teléfono Centro Privado (15 líneas) A-7221, M-9971

SOLIS, ENTRIALGO Y CIA.

El Encanto
La Casa de las Novias

ULTIMO DIA

Vestidos de casa de $1.50 y $1.60 rebajados a $1.00.
Uniformes blancos, azules y negros, a listas, de $2.50 y $2.65 rebajados a $1.85.
Delantales blancos y de color de 60 y 70 centavos, rebajados a 45 centavos.
Estos precios sólo rigen hoy. Primer piso.

HOY, SABADO, venta especial de cortes y retazos de telas varias.

El Concierto de la Orquesta de Cámara

Mañana, domingo, a las 10 a. m., tendrá efecto en el Conservatorio "Falcón"—Galiano, 42, altos— el último de los tres conciertos organizados por la Orquesta de Cámara con éxito brillantísimo. Los billetes de entrada, que valen un peso, están a la venta en el propio conservatorio, teléfono A-2335.

Nueva colección de Vestidos para niñas y jovencitas

Después de iniciar la temporada de verano en el "piso de los niños"—dijimos ayer—constantemente estamos recibiendo todo lo nuevo que va saliendo para la "gente menuda". Y hemos añadido:

"Desde lo del bebé hasta lo del jovencito y la **debutante**, de todo presenta **El Encanto**, en este amplísimo tercer piso, cuanto ha creado hasta hoy la moda infantil".

Venga a ver las colecciones de vestidos para niñas y jovencitas que han llegado en estos días. Ayer llegó la última, verdaderamente sugestiva e interesante. Vestidos de lencería - para las primeras edades—con finísimos calados y bordados a mano combinados con encaje valenciennne legítimo.

Vestidos de guarandol de hilo ligero: imposible describirlos dada su gran diversidad de estilos y colores. (El guarandol de lino, por su resultado práctico, es el material—fresco y lavable—que la moda ha impuesto para climas como el nuestro.)

Para las personas que prefieran el "voile", el crepé de algodón u otros materiales igualmente lavables, también recibimos una extensa variedad de modelos que hemos marcado a los precios más económicos.

Ha venido asimismo una línea admirable de vestidos de seda estilo "sport": de "georgette", de crepé de China, crepé Mongol y otras sedas ligeras.

Ha llegado, en fin, lo más nuevo que produjo París para niñas y jovencitas de todas las edades.

Para niños y jovencitos tenemos también, desde luego, el más completo surtido de todas las novedades de verano.

ROPA INTERIOR PARA NIÑAS Y JOVENCITAS

En la sección de ropa interior para niñas y jovencitas—a la que hemos dado toda la amplitud necesaria— presentamos el más completo surtido: combinaciones—saya, combinación-pantalón, pantalones, camisas de día, camisas de noche, kimonas, pijamas, etc., etc.

JUEGOS INTERIORES PARA JOVENCITA

(De 2 y 3 piezas)

De estos juegos—muy propios para regalos—acaba de llegar una primorosa e interesante remesa. De opal con finísimos bordados y calados a mano: las más exquisitas combinaciones de bordados en colores.

VESTIDOS PARA LA PRIMERA COMUNION

De estos vestidos recibimos igualmente una amplia variedad de exquisitos modelos confeccionados en fino **voile** con adornos de encaje valencienne o de la misma tela; o de crepé de seda con detalles decorativos del mejor gusto. Y como complemento, la bolsa, el velo y la corona.

A LA MEDIDA

También hacemos estos vestidos a la medida. Nuestros talleres garantizan un corte perfecto y una irreprochable confección.

Señora mamá: el modo más sencillo y fácil de conocer la evolución de la moda infantil es visitar con frecuencia nuestro "piso de los niños". Ahora tenemos también, como usted sabe, un departamento de calzado de niños y niñas y de señoritas y jóvenes.

Venta Especial por tres días
BATISTA HOLAN ESTAMPADA
El corte de 5 varas $1.00
(HOY, ULTIMO DIA)

Es una magnífica tela lavable de fondo blanco con originales dibujos estampados en los colores violeta, verde, rojo, azul pastel, lila y blanco y negro. ¡Un peso nada más el corte de 5 varas! Hoy es el último día. ¡Aprovéchelo!

Venta Especial por tres días
GUARANDOL "INDIAN HEAD"
El corte de 4 varas $1.40
(HOY, ULTIMO DIA)

¿Quiere usted una tela de color entero? Aproveche esta venta especial por tres días del guarandol "Indian Head". Al precio ínfimo de $1.40 el corte de 4 varas. Es el tipo más ancho de este guarandol: el de 36 pulgadas. Lavable. A prueba de sol y de agua. En los colores de moda: azul capri, salmón, amarillo, verde jade, coral, rosa, violeta, etc., y blanco y negro. Hoy es el último día.

PRECIO FIJO

¡QUE EXITAZO!!

Para 2 a 4 años
$1.00

NUESTRO COMIENZO DE TEMPORADA

A diario se nos llena la casa de niños, porque ofrecemos a los papás el más lindo y completo surtido de TRAJES DE ESTACION. Vean algunos estilos, que dan una ligera idea de nuestros precios reducidos, y calidades. Hay colores preciosos, enteros y de bonitos contrastes. Calidades para satisfacer todos los presupuestos.

MODELOS MUY LLAMATIVOS. TODOS MUY BIEN TERMINADOS.

Para 3 a 8 años
$1.50

Para 3 a 8 años
$1.00

¡NUESTRA ESPECIALIDAD ES VESTIR A LOS NIÑOS!

LAS GALERIAS
O'REILLY Y COMPOSTELA

3710. 1d-23.

Elegante sandalia color Palo de rosa, combinada con piel más clara salpicada de rosa. Precio: $8.50.

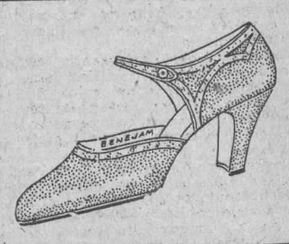

Peletería BENEJAM
San Rafael e Industria

MODELO 8-4: $300.00
DIVIERTASE CON UNA
VICTROLA ORTOFONICA
Todos pueden adquirir este magnífico instrumento con nuestro sistema de
VENTAS A PLAZOS desde $11.00 Mensuales
GRANDES NOVEDADES EN DISCOS
Universal Music Com. Co.
General Carrillo 1, antes S. Rafael. Teléfono A-2930.
Sucursales: República número 95, Camagüey; San Carlos y Gacel, Cienfuegos

REVISTA 'RENACIMIENTO'

En breve aparecerá esta nueva Revista, verdadero alarde de lujo y arte, bella en su forma y amena e interesante en su fondo.
"Renacimiento", este el nombre de la nueva publicación, dará cabida en sus páginas a todas las cuestiones de palpitante actualidad, Literatura, Bellas Artes, Teatros, Modas, Deportes, todo, en una palabra, lo que pueda interesar a los lectores, alejándose siempre de los problemas de la política, conservando una gran imparcialidad de criterio y dando cabida en sus páginas a todos los artistas, sin distinción de escuelas ni de opiniones.
La mujer encontrará en ella, acaso una de las Revistas más deseadas. Muchas de sus páginas estarán dedicadas exclusivamente a "ellas".
"Renacimiento" aparecerá los días 5 y 20 de cada mes. Cuidándose en sus números, tanto de la información cubana como de la española.
Número suelto: $0.20. Suscripción trimestral: $1.00.
Suscríbase a "Renacimiento".

LAS BUENAS FAMILIAS residen en el No. 12 EAST 86th ST. cuando visitan a Nueva York. Es el único hotel en el cual puede uno cocinar en el mismo apartamento.

Se encuentran cocinas completas en cada serie de piezas, con refrigeración sin hielo. Se combinan todas las comodidades de casa con la conveniencia de un hotel. Tiene un restaurante magnífico y comisario de comestibles. Los precios son módicos. Escríbanos, pidiendo las condiciones y reservaciones.

Departamento D
12 East 86th Street
En el distrito elegante de la Quinta Avenida
El Hotel Preeminente de Apartamentos en los Estados Unidos
NUEVA YORK

Redacción: Manzana de Gómez número 323. Teléfono A-0850.

M.E.C.D. 2016

ECONOMIA Y FINANZAS

LA CRISIS Y SUS CAUSAS

Cuando hace pocos días decíamos que no podíamos sumarnos a los que afrman que la única causa de la depresión financiera que sufre el país se debe a la crisis provocada por los bajos precios del azúcar, nos apoyábamos, al rechazar por infundada tal aseveración, en el precio actual del fruto, pero olvidábamos presentar a la consideración de los que achacan todos nuestros males económicos a la cotización de nuestro principal producto de exportación el caso concreto que pasamos a exponer. El precio promedio del año 1925 para el azúcar fué exactamente igual o quizás una ligera fracción más bajo que el promedio alcanzado en el último año de 1926. En cambio la recaudación por todos conceptos en las aduanas de la República, que en el año natural de 1925 sumaron $46.961,000-00 declinaron a $41.052,268-00 en 1926 o sea que sufrieron una contracción en el año próximo pasado de $5.908.739.

En lo que va corrido del presente año la recaudación de las rentas fiscales en general —no sólo la de las aduanas— acusa una merma considerable comparada con la de iguales meses de los años 1925 y 1926 y en cambio nuestros azúcares se cotizaron en estos meses a precios muchos más altos que los que prevalecieron en iguales períodos de esos años.

Los precios actuales —¿por qué negarlo? —no sólo resultan aceptables sino muy remunerativos para los azucareros y en cambio el país sigue sufriendo los efectos de una crisis financiera que por la dilatada parece que fuera irresoluble.

Ello no es así afortunadamente. El problema no es suceptible de una fácil y pronta solución—como mtuy bien declarara el nuevo Secretario de Hacienda a raíz de tomar posesión de su cartera —pero repetimos, lo que en varios artículos hemos sostenido: sin negar que uno de los factores predominantes en el desenvolvimiento de los negocios en Cuba sea el precio aunque se venda la zafra, aunque éste se sostenga alrededor de 3 centavos, dada nuestra actual estructura económica seguiremos sufriendo la depreción en los negocios, más o menos intensamente, hasta que los otros factores se varíen. Hay que olvidar un tanto nuestra azúcar. La industria que representa una producción anual por valor de más de 300 millones de pesos de por sí sola tiene que defenderse y sabemos dejar a las leyes naturales de la economía que la industria por sí misma se reajuste y busque los medios de defensa, que entre los distintos que existen, y que ya han obtenido mucho de los interesados en ella, es el abaratamiento de la producción. No quiere esto decir que los Poderes Públicos no deben vigilar muy atentamente su desarrollo y prestarle todo el apoyo que necesite, pero lo que queremos decir es que al contemplar los distintos problemas que afectan al país, hay que substraerse al del azúcar. El equilibrio entre el abastecimiento y la demanda se producirá naturalmente. El consumo del azúcar va en aumento constante, resultando el fenómeno particularmente digno de notarse en los Estados Unidos, donde el consumo per-capita ha ascendido de 94.6 libras anuales en 1923 a 99.9 libras en 1924 y a 107 libras en 1925.

Mientras subsista la falta de equidad en la forma de contribuir a las cargas del Estado, en tanto que la producción, el transporte, las grandes empresas de utilidad pública, las instituciones de crédito y en otros términos todos los grandes negocios que explotan nuestros veneros de riqueza estén en manos de capitalistas no residentes en el país y además manejados por extranjeros que reciben emolumentos de magnates sin tener arraigo en el mismo que sin contribuir científicamente a los gastos que origina al Estado la defensa de sus propiedades, no se mejorará nuestra situación financiera, y todo ello significará para el cubano la exacerbación de una edificante servidumbre económica. Hace pocos días lo decía el Secretario de Hacienda Dr. Cartaya, en su concentuoso discurso del Country Club, citando las palabras de un célebre publicista: "la ciencia de las finanzas es de las que tienen una "manera terrible de vengarse de "los gobiernos que la ignoren" y apropósito de esta aseveración, que es justatmente la misma teoría que hemos venido sustentando: ¿nos podrán decir nuestros legisladores en qué principios científicos se basa nuestro sistema tributario y en general toda nuestra estructura económica y financiera? Hé ahí las causas de la crisis y por ello resulta indispensable no hacer responsable de todos nuestros tropiezos financieros al azúcar. Hay que seguir una política financiera resuelta y uniforme con el propósito constante de eliminar gastos innecesarios y acrecentar los recursos de la Nación mediante una cuidadosa economía y sin más demora dotar al país de una legislación moderna y científica en materia económica, pues como muy bien decía últimamente nuestro Director en sus "Impresiones": "Los cubanos "necesitamos banca propia, tierra "propia y múltiples caminos para "ponernos en condiciones de ganarnos la vida sin la coyunda "azucarera que nos convierte en títeres movidos desde Wall Street".

Información Ganadera

La venta en pie: El mercado cotiza los siguientes precios:

Vacuno: de seis a siete y medio centavos.

Cerda: de ocho a diez centavos el del país y el americano de catorce a diez y seis centavos.

Lanar: de ocho a nuev ecentavos.

Matadero de Luyanó: Las reses beneficiadas en este Matadero se cotizan a los siguientes precios:

Vacuno: de veinte y dos a veinte y cuatro centavos.

Cerda: de treinta a treinta y cuatro centavos el del país y el americano de cuarenta a cuarenta y seis centavos.

Lanar: de cuarenta y cinco a cincuenta y cinco centavos.

Reses sacrificadas en este Matadero: Vacuno, cien; cerda, sesenta y cinco; lanar, doce.

Matadero Industrial: Las reses beneficiadas en este Matadero se cotizan a los siguientes precios:

Vacuno: de veinte y dos a veinte y cuatro centavos.

Cerda: de treinta a treinta y cuatro centavos el del país y el americano de cuarenta a cuarenta y seis centavos.

Lanar: de cuarenta y cinco a cincuenta y cinco centavos.

Reses sacrificadas en este Matadero: Vacuno, doscientas noventa; cerda, ciento ochenta y una; lanar, sesenta y seis.

Abril 22 de 1927.

AVISO

ASOCIACION DE VIAJANTES DEL COMERCIO DE LA ISLA DE CUBA

Por acuerdo de la Junta Directiva y en cumplimiento de lo dispuesto en el Artículo 57 Capítulo XV del Reglamento social, se convoca por este medio a todos los miembros de la Asociación para que asistan a la Junta General extraordinaria de Elecciones, que se ha de celebrar en el local social Obrapía, 116 y 118, a las dos p. m. el domingo, primero de Mayo, para elegir un Vice-presidente, de conformidad con el Artículo 42 Capítulo X del Reglamento, por estar vacante dicho cargo.

Habana, 18 de Abril de 1927.

DAVID MARTINEZ
Secretario.

NOTA.—Para tener acceso al local será indispensable la presentación del recibo del mes de Abril.

3693. 2d-23.

AVISO

ASOCIACION DE VIAJANTES DEL COMERCIO DE LA ISLA DE CUBA

SEGUNDA CONVOCATORIA

Por Acuerdo de la Junta Directiva y en cumplimiento de lo dispuesto en el Artículo 57 Capítulo XV del Reglamento social, se convoca por segunda vez, si no hubiera la asistencia reglamentaria en primera convocatoria, a todos los miembros de la Asociación para que asistan a la Junta General Extraordinaria de Elecciones, que se celebrará en el domicilio social: Obrapía, 116 y 118, a las tres p. m., el domingo, primero de Mayo, para elegir un vice-presidente, de conformidad con el Artículo 42 capítulo X del Reglamento, por estar vacante dicho cargo.

NOTA.—Para tener acceso al local será indispensable la presentación del recibo del mes de Abril.

Habana, a 18 de Abril de 1927.

DAVID MARTINEZ
Secretario.

3694. 2d-23.

VALORES DE NEW YORK

BONOS
13.174.000

ACCIONES
2.464.700

CHEQUES
1.144.000.000

MERCADO DE CAMBIOS

NUEVA YORK abril 22. (AP)

INGLATERRA: Libra esterlina. Par 4.86.6.
Vista 4.85. 3/16
Cable 4.85. 9/16
Sesenta días 4.81 7/8
ESPAÑA: Par 19.3 centavos por peseta.
Vista 17.50
FRANCIA: Par 19.3 centavos por franco.
Vista.. .. .. 3.91 ½
Cable 3.91.11/16
SUIZA: Par 19.3 centavos por franco.
Vista 19.23
BELGICA: Belga (nuev. moneda) Par 13.88.
Vista .. .. 13.89 ½
ITALIA: Par 19.3 centavos por lira.
Vista 5.24
Cable.. .. .. 5.24 ½
SUECIA: Par 26.8 centavos por corona.
Vista .. .. 26.76 ½
HOLANDA: Par 40 42 centavos por florín.
Vista 39.97
GRECIA: Par 19.3 centavos por dracma.
Vista .. .. 1.32 ½
NORUEGA: Par 26.8 centavos por corona.
Vista 25.82
DINAMARCA: Par 26.8 centavos por corona.
Vista.. .. .. 26.66
CHECOESLOVAQUIA: Par 20.3 centavos por corona.
Vista 2.96
YUGOESLAVIA: Par 19.3 centavos por dinar.
Vista.. .. .. 1.76
RUMANIA: Par 19.3 centavos por len.
Vista 0.64
POLONIA: Par 19.3 centavos por zloty.
Vista.. .. .. 11.40
ALEMANIA: Par 23.82 centavos por marco.
Vista 23.69
AUSTRIA: Par 14.07 centavos por chelín.
Vista.. .. .. 0.14.125
JAPON: Par 49.8 centavos por yen.
Vista 47.50
CHINA: Par 79.278 por tael.
Vista .. .. 62.62 ½
ARGENTINA: Par 42.40 centavos por peso.
Vista .. .. 42.37 ½
BRASIL: Par 32.40 centavos por mil reis.
Vista.. .. .. 11.81 ¼
MONTREAL: Par 100 centavos por dolar.
Vista.. .. .. 100.12 ½

MERCADO DE VIVERES

NUEVA YORK abril 22. (AP)

En este mercado se cotizaron hoy los siguientes artículos:

Trigo número 2 rojo de invierno: por busdel 1.45 7|8.

Trigo número 2 duro de invierno: por bushel 1.51 7|8.

Maíz para la exportación: por bushel 80 1|4.

Centeno número 2: por bushel a 1.14 5|8.

Avena blanca: por bushel de 0.54 a 0.68.

Harina: por barril de 6.90 a 7.25.

Grasa amarilla: por libra de 6 3|8 a 6 1|2.

Aceite semilla de algodón: libra a 8.70.

Manteca refinada: libra 12.07 1|2.

Papas número 1: por barril de 3.25 a 4.50.

Frijoles: por libra 7.25.

Cebollas: por bushel sin cotizar.

Arroz: libra de 8.00 a 8.50.

Bacalao: libra de 8.00 a 9.00.

Afrecho: por tonelada de 27.00 a 28.00.

Heno número 2: por tonelada, de 24.00 a 25.00.

MERCADO DE NEW YORK

POR NUESTRO HILO DIRECTO A. P.

MERCADO DE BONOS

NUEVA YORK, abril 22. (A.P.) El volumen de transacciones en el mercado de bonos alcanzó ímpetu después de un lento comienzo, pero los precios en general mostraron sólo variaciones fraccionales. Numerosas emisiones cerraron por debajo de las mejores cotizaciones del día, indicando un considerable volumen de transacciones persiguiendo beneficios inmediatos. La continuación de las facilidades del crédito dió estímulo a la demanda para inversión y contribuyó a la firmeza general del mercado. Las ventas subieron a más de $15.000.000.

La compra se concentró principalmente en las emisiones semiespeculativas, entre las cuales se registraron muchos máximos para el año.

En el grupo ferroviario, Delaware y Hudson convertibles del 5 ganaron más de tres puntos en simpatía con las acciones. Otras ferroviarias hipotecarias que ganaron terreno fueron Chicago y Eastern Illinois, del 5, St. Paul del 6, Denver y Río Grande Western generales del 5 y Hudson y Manhatan ajustados del 5.

Las emisiones municipales y gubernamentales japonesas recibieron buen apoyo. Las polacas del 8 y la italiana del 7 tuvieron demanda. Las emisiones del Gobierno Federal estuvieron irregulares.

MERCADO DE ACCIONES

NUEVA YORK, abril 22. (A.P.) El mercado de acciones presentó otra serie de movimientos confusos de las cotizaciones, con manifestaciones alcistas agresivas en algunos industriales de alta cotización, ferroviarias y especialidades y una reanudación de la presión de venta contra las petroleras y de motores como contraste. Los negocios volvieron a tener gran volumen, pasando de dos millones de acciones, pero en ningún momento hubo una tendencia definitiva.

Por el momento, la línea de menos resistencia parece ser la alcista, debido a la perspectiva de una continuación favorable a las condiciones del crédito. A juzgar por las revistas mercantiles de la semana, la situación de los negocios presenta numerosas irregularidades, siendo relativamente pequeño el margen de las utilidades debido a los bajos precios de los artículos.

General Motors alcanzó otro record alto a 196 y cuarto, cerrando a 195 y medio, con una ganancia neta de 2 puntos. Por otra parte, Dodge Bros y Pierce Arrow perdieron considerable terreno. Du Pont, que posee la mayor parte de las acciones de la General Motors ,avanzó a 253 siete octavos y descendió más tarde a 249 y medio, con pérdida de 2 y medio puntos.

Las comunes de la United States Steel fluctuaron dentro de un radio de un punto, cerrando fraccionalmente más bajas a 171. La mayor parte de los aceros independientes estuvieron pesados debido a una nueva reducción de la demanda. Algunos de los metales no ferrosos mostraron fuerza, particularmente International Nickel y Kennecot. Nuevas cotizaciones máximas se registraron también por Woolworth, General Electric, Coca Cola, Reynolds Tobacco B, American Radiator e International Business Machine.

Great Western Sugar, South Porto Rican Sugar y Remington Typewriter estuvieron pesadas.

Las ferroviarias presentaron varios puntos de fuerza, alcanzando nuevos máximos Atchison, Baltimore y Ohio, Chicago y North Western preferidas, Delaware y Hudson, Frisco comunes, Erie segundas preferidas y Katy comunes.

Otra alza en la lira italiana que se vendió alrededor de 5 y cuarto centavos, y del yen japonés que se cotizó alrededor de 47.50 centavos, caracterizó el mercado irregular de cambio. La demanda de la libra esterlina estuvo ligeramente más baja, alrededor de $4.85 3-16, pero los francos franceses se sostuvieron firmes a más de 3.91 centavos.

MERCADO DEL CAFE

NUEVA YORK, abril 22. (A.P.) El mercado de futuros en café estuvo más alto hoy debido a la firmeza de Río, que restringió las ventas, aunque no pudo promover ninguna demanda general o agresiva. Abrió la sesión de 3 a 13 puntos más alto. Los contratos de septiembre avanzaron a 11.95 y el mercado general cerró con alzas de 11 a 21 puntos y ventas de 17.000 sacos.

Mes	Cierre
Mayo	13.63
Junio	12.67
Septiembre	11.95
Diciembre	11.55
Enero	11.50
Marzo	11.35

NOTAS DE WALL STREET

NUEVA YORK, abril 22. (A.P.) Charles F. Batchelder, vicepresidente de la Chase Securities Corporation, ha sido elegido director de la Otis Steel Company para ocupar una vacante.

El directorio de la International Telephone y Telegraph Co., ha sido aumentado a 23 miembros con la elección de W. Emlen Roosevelt, presidente de la junta de All America Cable y de R. Fulton Cutting, director de la All America Cable.

La producción y entregas de la General Motor Corporation en abril serán las mayores que en cualquier mes, según dijo Lawrence Fisher, presidente de la división Cadillac, de la compañía.

Por quinta vez consecutiva, la república de Costa Rica presenta un superavit de 4.805.899 colones.

Bolsa de Nueva York

FERROCARRILES	
Atch. Top. & Santa Fe	185½
Atl. Costa Line	83¼
Baltimore & Ohio	118
Chesapeake & Ohio	169
Chi. Gt. West., com.	15¾
Chi. Gt. West., pref.	29⅜
Chic. N. W.	83¼
Chi. Mil & San Paul, com.	.....
Chi. Mil & San Paul, pref	23½
C. Rock I & P	100⅜
Delawar & Hudson	200½
Del. Lack West.	167
Erie.	56
Erie First	58½
Great Northern	87⅝
Illinois Central	.....
Kansas City Southern	61⅝
Lehigh Valley	125⅞
Louisville & Nash	.....
Mo., Kan & Tex, com.	49⅝
Mo. Kan & Tex, pref.	59⅜
Mo., Pac., com.	109¼
N. Y Central	150½
N. Y., N. H. & H.	53⅜
Northern Pacific	86⅞
Norfolk & Western	182⅞
Pensilvannia	61⅜
Pere Marquete	.....
Titts W. Va.	.....
Reading	112⅜
St. Louis & St. Francisco	115½
St. Louis & Southwestern	78⅜
Seaboard Line, com.	29½
Seaboard Line, pref.	.....
Southern Pacific	113¾
Southern Railway	126⅜
Texac & Pac.	81¼
Union Pacific	173½
Wabash, com.	71¼
Wabash, pref.	.....
Western Maryland, com.	28¼
EQUIPOS	
American Brake Shoe	.....
American Locomotive	112⅛
Baldwin Locomotive	191¼
Gen Raid Sig.	112
Presseed Steel Car.	.....
Pullman	176
Westinghouse Air Brake	152
MOTORES	
Chandler Mot.	.....
Chandler Mot., pref.	.....
Chryler	42¾
Fed. Mot. Tr.	25½
Dodge Motors, com.	18
Dodge Motors, pref.	72⅝
General Mot.	195½
Hudson Motor Co.	73¾
Hupmovile	19⅛
Jordan Motors	.....
Mack Trucks	109½
Moon Motor	.....
Nash	63½
Packard Motors	35⅛
Peerlees Motors	.....
Pierce Arrow, com.	17
Studebaker Corp.	54½
White	46½
Willys Over.	21¾
Yellow Truck	28½
ACCESORIOS	
Am. Bosch. Mag.	.....
Briggs Body	32
Stewart Warner	66¾
Timken Roller	90¼
GOMAS	
Ajax	11⅛
Fisk Tire	18⅞
Goodrich	55½
Kelly Springfield Tire	26
U S. Rubber	62
ACEROS	
Am. Steel Fou	44
Bethlehem Steel	50⅞
Colo F& I	81⅞
Crucible Steel	89
Gulf States	53⅛
Republic Iron Steel	65½
Sloss-Sheffield	.....
U. S. Steel	171
Vanadiun	.....
Youngstown	89¼
PETROLEOS	
Atlantic Ref.	110⅝
Barnsdall A	28
California Petrol	25
General Asphalt	84
Hoston Oil	115¾
Independent Oil & Gas	22
Louisania Oil	.....
Maracaibo	.....
Marland Oil	40
Mex. Seaboard.	.....
Mid Cont. Pet.	35⅝
Pan American B	58
Pan American West B	.....
Phillips Petroleum	43⅝
Panhan P & R.	.....
Pure Oil	27¼
Shell Union Oil	27⅞
Sims Petroleum	18¼
AZUCAR Y FERROCARRILES CUBANOS	
American Beet Sugar	22⅜
American Sugar Pef.	90
Cuan Cane Sugar, com.	.....
Cuban Cane Sugar, pref.	45
Cuban American Sugar	.....
Cuban American Sugar.	25½
Cuba Company	31⅞
Consoldatec R. R. of Cuba	73
Punta Alegre	42¼
Puerto Rico Sugar	184

MERCADO LOCAL DE CAMBIOS

La libra esterlina cerró floja.

La peseta española abrió floja, a 17.49 cable, reaccionando a última hora que cerró a 17.54 cable.

La lira italiana continúa con movimiento alcista.

El cambio sobre Nueva York rigió más firme.

Se operó en liras italianas a 5.21 y 5.20 cheque y 5.26 a pedir en quince días.

También ss operó en pesetas cheque a 17.50 y cable a 17.52 y 17.53.

El cheque sobre Nueva York 5|64 descuento a pagar en billetes chicos.

Cotizaciones	Valor
New York cable	3|32 D.
New York vista	1|16 D
Londres cable	4.85 ¼
Lonres vista	4.84 ⅞
Lonires 60 días	4.82 ¾
Paris cable	3.93
Paris vista	3.92
Hamburgo cable	23.76
Hamburgo vista	23.74
Madrid cable	17.55
Madrid vista	17.54
Italia cable	5.29
Italia vista	5.28
Zurich cable	19.26
Zurich vista	19.25
Bruselas cable	13.95
Bruselas vista	13.93
Toronto cable	⅛ P.
Toronto vista	1|16 P.
Amsterdam cable	40.08
Amsterdam vista	40.06
Copenhague cable	——
Copenhague vista	——
Yokohama cable	——
Yokohama vista	——
Estocolmo cable	——
Estocolmo vista	——
Hong Kong cable	50.20
Hong Kong vista	50.00

MERCADO DE BONOS

BONOS CUBANOS
NUEVA YORK abril 22. (AP)

	Alto	Bajo	Cierre
In Tel and Tel.	137½	136	137½
Cuba (5 1|2 s.) 1953	102½	102⅜	102⅜
Cuba Ex. 5 s. 1944	100½	100½	100½
Cuba Ex. 5 s. 1949	101½	101½	101½
Cuba Ex. 4½ s. 1949	94¼	94¼	94¼
C. Railroad 5 s. 1952	97	97	97
Hav. Elec. 5 s 1952	97½	97½	97½

VALORES AZUCAREROS
NUEVA YORK abril 22. (AP)

	Alto	Bajo	Cierre
Amer. Sugar.— Ventas 2.100	91	90	90
C. A. Sugar.— Ventas 800	26	25½	25½
C. Cane Sugar.	Sin cotizar.		
C. Cane S. pf. Ventas 200	45	44⅞	44⅞
P. Alegre Sug. Ventas 500	42⅜	41¾	42¼

BONOS DE LA LIBERTAD
NUEVA YORK abril 22. (AP)

	Alto	Bajo	Cierre
3 1|2 s.	101.2	101	101.2
2o. 4 s.	——	——	——
2o. 4 s.	——	——	——
1o. 4 1|4.	103.9	103.7	103.7
2o. 4 1|4.	100.12	100.10	100.10
3o. 4 1|4.	100.28	100.27	100.27
4o. 4 1|4.	103.31	103.28	103.29
U. S. T. 4 s.	108.12	108.8	108.9
U. S. T. 4 1|4.	113.17	113.13	113.13
U. S. T. 3 3|4.	105.23	105.21	105.23

BONOS INTERNACIONALES
NUEVA YORK abril 22. (AP)

	Alto	Bajo	Cierre
Burdeos 6 % 1934	97	96⅞	93⅞
Lyon 6 por 100 1934	97	97	97
Marsella 6 % 1934	96⅞	96⅞	96⅞
Alemania 7 % 1949	107½	107⅜	107⅜
Francia 7 % 1949	103¾	103½	103½
Holanda 6 % 1954	103½	103½	103½
Argentina 6 % 1957	100	99⅜	99¾
Chile siete % 1942	100	99¾	99¾
Checo - Eslovaquia ocho % 1951	108⅜	108⅝	108¾

PLATA EN BARRAS
NUEVA YORK abril 22. (AP)
Plata en barras 56½

BOLSA DE MADRID
MADRID abril 22. (AP)

	Pesetas
Libra esterlina	27.75
Franco	22.45

BOLSA DE BARCELONA
BARCELONA abril 22. (AP)
El dolar se cotizó a 5.69.5 pesetas.

BOLSA DE PARIS
PARIS abril 22. (AP)
Los precios de los valores cotizados hoy en esta Bolsa estuvieron firmes.

	Francos
Renta del 3 por 100	59.25
Empréstito del 5 por 100	78.00
Cambios sobre Londres	124.01
El dolar se cotizó a	25.53½

BOLSA DE LONDRES
LONDRES abril 22 (AP)
En esta Bolsa se cotizaron hoy los siguientes valores:

Consolidaods por dinero	54¾
United Havana Railway	75
Empréstito Británico del 5 por 100	102⅜
Empréstito Británico del 4 1|2 por 100	96⅜

NUEVA SOCIEDAD MERCANTIL

TIBURCIO GOMEZ E HIJOS

Ante el Notario Doctor Francisco A. de Arazoza, se ha constituido una sociedad regular colectiva que girará bajo la razón social de Tiburcio Gómez e hijos.

Esta sociedad seguirá las operaciones de almacenamiento de maderas, aserrio y demás negocios a que se venía dedicando personalmente el señor Tiburcio Gómez.

Como gerentes de la nueva sociedad, con el uso, indistintamente, de la firma social, figuran el citado señor Tiburcio Gómez y sus hijos Francisco y Ramón; y como socios industriales los señores Antonio Rodríguez y Alvarez (al cual se le ha conferido poder, ante el mismo Notario), Fernando Ampudia y Prieto, Víctor Font y Cañellas, José María Guerra y Fernández y Mamerto Verde y Crespo.

RECAUDACION DE LOS FERROCARRILES UNIDOS DE LA HABANA

Semana terminada en 16 de Abril de 1927	$ 416.848 27
En igual período del este año	$ 537.568 80
Diferencia de mesos este año	$ 120.719 80
Total desde el 1o. de julio	$14.439.784 71
En igual período del año 1926	15.842.763 87
Diferencia de menos este año	$ 1.402.979 16

HAVANA CENTRAL RAILROAD COMPANY

Semana terminada en 16 de Abril de 1927.	$ 65.326 34
En igual período del año 1926	66.549 80
Diferencia de menos este año	$ 1.223 46
Total desde el 1o. de Julio	$ 2.408.972 97
En igual período del año 1926	2.718.859 94
Diferencia de menos este año	$ 309.886 97

Por D. M. MAC RAE, Administrador General.

COLEGIO DE CORREDORES

COTIZACION OFICIAL DEL DIA 22 DE ABRIL

Cambios	Tipos
S|E. Unidos cable	3|64 D.
S|E. Unidos vista	5|64 D.
Londres cable	4.85 ⅞
Londres vista	4.85 ½
Londres 60 días	
París cable	3.93
París vista	3.92
Bruselas vista	13.91
España cable	17.54
España vista	17.53
Italia vista	5.21
Zurich vista	19.25
Hong Kong vista	50.00
Amsterdam vista	40.00
Copenhague vista	——
Christianía vista	——
Estocolmo vista	——
Montreal vista	——
Berlín vista	——

NOTARIOS DE TURNO

Para Cambios: Raúl Comesaña.

Para intervenir en la cotización oficial de la Bolsa de la Habana: Pedro Molino; Armando Parajón.

Visto Bueno: Antonio Arocha, Síndico Presidente.

Enrique Pertierra, Secretario Contador.

INFORMACION MERCANTIL DEL PUERTO

MOVIMIENTO DE EXPORTACION

TABACO

Vapor americano Orizaba, para New York.

J. B. Díaz, Same, 40 barriles, 2 pacas tabaco.

C. López, Same, 2 cajas idem.

Idem, Jarret Bros, 1 idem idem.

Tomás Benítez-León, Same, 100 fardos idem.

L. R. Mederos, Miller Green, 46 barriles, 5 pacas idem.

H. Upmann, The Sdeans, 4 cajas idem.

Idem, F. C. Gregg 1 idem idem.

Alonso García F. Miranda 26 barriles 3 pacas idem.

Abraham Haas, Consolidated Cigar, 250 idem idem.

Idem, E. Ronserward, 40 barriles idem.

Hindale Smith, Same, 98 id. id.

A. Cobo, E. P. Cordero, 22 id. id.

M. Abella, F. C. C. 15 tercios, 13 barriles idem.

A. Prelelzo, W. K. Co. 2 cajas idem.

Vapor americano Calamares, para Centro América.

Cifuentes Pego Co., J. A. Salas, 1 caja tabacos.

Torres Gener Hnos., N. E., 2 cajas cigarros.

Torres Gener Hnos., L. E. O., 2 idem idem.

Vapor cubano Guantánamo, para Puerto Rico.

Wlatre Sutter Co., Congress Cigar, 617 tercios tabaco.

AZUCAR

Vapor americano Munsomo, para Jacksonville.

Central Hershey Corp., Same, 8.960 saquitos azúcar refinada.

Vapor inglés Daybreak, para Europa.

Central Andorra, Orden, 20.000 sacos azúcar.

Vapor americano J. R. Parrot, para Key West.

Central Hershey Corp., Same, 1080 saquitos azúcar refinada.

MIEL

Vapor inglés Newona para Filadelfia.

The North American Trading, Same, 600.000 galones miel purga.

Vapor americano Amalto para Filadelfia.

The North Am. Trading, Same, 850.000 galones miel.

FRUTOS Y VEGETALES

Vapor americano Cuba para Key West.

A. Cejudo, A. Noriega, 20 huacales vegetales, 82 id. piñas.

A. Cejudo, R. Cabrera, 40 idem idem, 22 idem vegetal.

Vapor aemricano Munamar, para New Orleans.

A. Cejudo, J. Chalona, 477 huacales vegetales.

Vapor inglés U. L. U. A., para New York.

F. Lorenzo, Manniello Bros., 141 huacales vegetal.

P. D. de Pool, P. S. Collins, 125 idem idem.

Vapor americano San José, para New York.

Kingsbury Co., Hutchison Co., 353 huacales vegetales.

Independent Fruit, West India F. 304 idem idem.

P. D. de Pool, C. R., 103 idem idem.

P. D. de Pool, P. S. Collins, idem idem.

Vapor americano Turrialba, para New Orleans.

Kingsbury y Co., Davindson Co. 325 huacales vegetales.

A. Cejudo, J. Chalona, 827 idem; 331 idem piñas.

P. D. de Pool, J. Bonura, 62 idem vegetales.

Vapor americano J. R. Parrot, para Key West.

P. D. de Pool, Havana Fruit, huacales piñas.

LONJA DEL COMERCIO DE LA HABANA

COTIZACION OFICIAL PARA VENTAS AL POR MAYOR Y AL CONTADO

ABRIL 22 DE 1927

ACEITE:	
Oliva lata 23 libras qq	27.0
Semilla de algodón caja	15.5
AFRECHO:	
Fino harinoso quintal	3.2
AJOS:	
Capadres morados; 32 mancuernas	
Capadres bañolas 35 mancuernas	0.5
Primera 45 mancuernas	—
Chilenos de 0.35 a	0.2
Murcianos	1.0
ARROZ:	—
Canilla viejo quintal	
Saigon largo número 1 qq	6.7
Semilla S Q quintal	4.5
Siam Garden número 1 qq	4.2
Siam Garden extra 5 por 100 quintal	5.0
Siam Garden extra 10 por 100 quintal	6.0
Siam brilloso qq. de 6 00 a	5.5
Valencia legítimo qq	7.0
Americano partido qq	6.0
AVENA:	—
Blanca quintal	2.4
AZUCAR:	
Refina 1a. quintal	4.4
Refino 1a. Hershey qq	4.4
Turbinado Providencia qq	3.6
Turbinado corriente qq	—
Centrífuga Providencia qq	3.3
Centrífuga corirente qq	3.3
BACALAO:	
Noruega caja	9.0
Escocia caja	7.5
Aleta negra caja	9.0
Alaska caja	—
BONITO Y ATUN:	
Caja de 15.00 a	24.0
CAFE:	
Puerto Rico qq de 37.00 a	42.0
País qq. de 28.00 a	33.0
Centroamérica qq de 30.00 a	33.0
Brasil quintal de 27.00 a	34.0
CALAMARES:	
Caja de 9.50 a	14.0
CEBOLLAS:	
Medios huacales chilenos	2.2
En huacales	—
En huacales gallegas	—
Huacales isleñas	—
En sacos americanas	4.5
Del país quintal	—
Egipcias saco	—
En sacos chilenas	—
CHICHAROS:	
Quintal	7.0
FIDEOS:	
País quintal	8.0
FRIJOLES:	
Negros país quintal	7.0
Negros orilla quintal	5.5
Negros arribeños quintal	—
Colorados largos americanos; quintal	9.0
Colorados chicos quintal	7.0
Rayados largos quintl	5.5
Rosados California qq	6.7
Carita quintal de 5.00 a	7.0
Blancos medianos qq	4.5
Blancos marrows europeos, quintal de 6.00 a	9.0
Blancos marrows Chile	—
Blancos marrows americanos.	—
Colorados europeos	—
GARBANZOS:	
Gordos sin cribar quintal	9.0
HARINA:	
De trigo según marca, saco, de 7.00 a	10.5
De maíz país quintal de 3.00 a	3.9
HENO:	
Americano quintal	2.5
JAMON:	
Paleta quintal de 22.00 a	24.0
Pierna quintal de 35.00 a	39.0
MANTECA:	
Primera refinada en tercerolas quintal	17.6
Menos refinada quintal	17.4
Compuesta quintal	14.2
MANTEQUILLA:	
Danesa latas de media libra, quintal de 65.00 a	75.0
Asturiana, latas de 4 libras, quintal de 40.00 a	60.00
MAIZ:	
Argentino colorado qq	2.75
Argentino pálido quintal	—
Americano quintal	2.10
Dominicano quntal	—
Del país quintal	—
PAPAS:	
En barriles Virginia	5.75
En sacos americanas	5.50
En caso del país quintal	—
En tercerolas Canadá	—
Semilla blanca	—
Príncipe Eduardo sacos de 90 libras	3.00
Príncipe Eduardo sacos de 180 libras	—
PIMIENTOS:	
Españoles ¼ caja	8.50
QUESO:	
Patagrás, crema entera quintal de 32.00 a	36.00
Media crema qq. de 16.00 a	20.00
SAL:	
Molida saco	2.25
Espuma saco de 1.30 a	1.50
SARDINAS:	
Espadin Club 30 m|m caja	9.00
Espadin planas 18 m|m caja	6.00
TASAJO:	
Surtido quintal	14.50
Pierna quintal	18.50
TOCINO:	
Barriga quintal	23.00
TOMATES:	
Españoles 1|4 natural caja	5.75
Puré en 1|4 caja	5.00
Puré en 1|8 caja de 3 1|8 a	4.00
Natural americano un kilo	4.00

LA CAMARA DE COMERCIO Y LA DESIGNACION DE DELEGADO PATRONAL A LA CONFERENCIA DEL TRABAJO

El señor Carlos Arnoldson, presidente de la Cámara de Comercio, Industria y Navegación de la Isla de Cuba ha dirigido al Secretario de Agricultura, Comercio y Trabajo, el siguiente escrito:

La Habana, abril 22 de 1927.

Sr. Secretario de Agricultura, Comercio y Trabajo. Ciudad.

Señor: He tenido conocimiento, leyendo el Decreto No. 531, publicado en la Gaceta Oficial del día 11 de los corrientes, que ha sido aceptada la designación del señor Pedro Sánchez Abreu, como Delegado Patronal para asistir a la Conferencia Internacional del Trabajo, que se verificará, en Ginebra, Suiza, en el próximo mes de mayo.

Y como me ha extrañado que en esta oportunidad no haya sido consultada, como en años anteriores, la Cámara de mi presidencia ,ruego a usted me informe qué motivos han existido esta vez para prescindir de la consulta que siempre le ha hecho esa Secretaría a la Corporación que presido.

Agradeciéndole la información que usted me pueda dar sobre este asunto, quedo de usted, con toda consideración, muy atentamente,

Carlos Arnoldson,
Presidente

HAVANA ELECTRIC & UTILITIES COMPANY

AVISO

La Junta Directiva de esta Compañía en sesión celebrada el día 19 de Abril de 1927, acordó repartir un dividendo de $1.50 por acción sobre las acciones Primeras Preferidas de 6% Acumulativo, y $1.25 por acción sobre las acciones de Preferencia Acumulativo, por el trimestre que termina el 14 de Mayo de 1927.

Estos dividendos se pagarán el día 16 de Mayo de 1927, por medio de cheques que se enviarán al domicilio de los Sres. Accionistas que aparezcan registrados en los libros de la Compañía al cierre de las operaciones del día 25 d Abril de 1927.

Los libros de traspasos de acciones permanecerán abiertos durante el período de tiempo comprendido entre las fechas indicadas.

Los cambios de domicilios deberán ser comunicados oportunamente por escrito a la oficina de la Compañía, Monte Núm. 1, Habana.

Habana, Abril 20 de 1927.

F. Steinhart.
Presidente.

3643 5d. 21.

MADERAS

HAVANA LUMBER CO.

Teléfono X-1849.

Porvenir y Aguilera.—Luyanó.
Una cuadra de la Calzada de Luyanó.
Coja tranvía Lawton Batista, apéese en la puerta.

Alfardería en tosco	$50.00
Tabla en tosco	$50.00
Madera elaborada	$54.00
1 x 6 Cepillada para piso y forro	$50.00
1 x 4 Cepillada para piso y forro	$42.00

Madera buena de tea legítima. Pies completos.
También hay Madera dura del Norte, y Pino Blanco.

2985 13 d Alt 2 ab.

CERVEZA: ¡DEME MEDIA "TROPICAL"!

M.E.C.D. 2016

VENDO

HAVANA ELECTRIC RAILWAY CO.

PREFERIDAS DEL 6%

A LOS TIPOS ACTUALES RESULTA UNA INVERSION DEL 7.3|8 POR CIENTO

EL PROXIMO DIVIDENDO SE PAGARA EN JUNIO 1º

La Compañía solo tiene $6.746.170 en Bonos del 5 0|0 y $5.500.000 de Obligaciones del 5.1|2 0|0 por delante de estas Preferidas, lo cual representa un Pasivo pequeño comparado con el Activo que está calculado en más de $25.000.000.

Julio B. Forcade

Miembro de la Bolsa de la Habana
Oficinas: Bank of Nova Scotia 222-223
(Cuba y O'Reilly)
Teléfono: A-4983

1927.

BOLSA DE LA HABANA

COTIZACION OFICIAL DEL DIA 22 DE ABRIL

BONOS Y OBLIGACIONES	Comp.	Vend.
República de Cuba 1904 Sewer Cy 35.000.000.	101	—
República de Cuba 1905 (Deuda Interior) Cy 5.169.800	93¾	—
República de Cuba 1909 Cy 16.500.000	94	—
República de Cuba 1914 Morgan Cy 10.000.000	101	—
República de Cuba 1917 Abiertos Cy 7.000.600.	100½	—
República de Cuba 1923 Cy 50.000.600	104⅝	104⅞
Ayuntamiento de la Habana (1a. hipoteca) Cy 2.183.100	102½	—
Ayuntamiento de la Habana (2a. hipoteca) Cy 1.585.000	102½	—
Banco Territorial; capital $4.000.000	75	—
Compañía de Calzado; capital $400.000	75	—
Compañía Cervecera; capital Cy 2.000.000	106⅞	108½
Riego de Avila; capital Cy 700.000	—	—
Producto de Cienfuegos; capital $1.500.000	—	—
Compañía Curtidora; capital $200.000	—	—
Compañía del Gas; capital Cy 4.000.000	111	120
Havana Electric (Consolidados) cap. Currency 1.972.561	99	—
Compañía Licorera; capital $2.500.000	18	—
La Manufacturera capital $2.600.000	48½	55½
Mendero; capital pesos 500.000	—	—
Nacional de Hielo; capital $300.000	—	—
Nueva Fábrica de Hielo (bonos) capital pesos 1.000.000	102	—
Nueva Fábrica de Hielo (obligaciones no hipotecarias) capital pesos 1.000.000	102	—
Ferrocarril Noroeste; capital Cy 3.000.000	—	—
Perelera serie A.; capital $500.000	99⅞	102
Perelera serie B.; capital $800.000	58	63½
Teléfono; capital Cy 1.000.000	96	—
Ferrocarriles Unidos; capital £380.000	85	—
Compañía Urbanizadora; capital $2.000.000	—	—
Edificio La Metropolitana (S. A.) capital Cy 1.200.000	99	103
Hacienda Matanzas; capital $350.000	99	103
Tumbeer (obligaciones no hipotecarias); capital Cy 2.000.000	—	—

ACCIONES	Comp.	Vend.
Compañía Cubana de Accidentes; capital pesos 350.000	—	—
Banco Agrícola; capital $120.000	—	—
Banco Territorial; capital $5.000.000	42	—
Banco Territorial (beneficiarias); capital pesos 5.000.000	4⅛	—
Cervecera; capital pesos 1.000.000	170	—
Riego de Avila; capital Cy 1.200.000	—	—
Acueducto de Cienfuegos capital $1.000.000	—	—
Constancia Copper; capital $1.000.000	—	—
Constructora; preferidas, capital Cy 2.000.000	—	—
Constructora; comunes; capital $3.000.000	—	—
Cuba Cane (preferidas); capital Cy 50.000.000	42½	50
Cuba Cane; comunes; capital Cy 50.000.000	8	—
Cuba R. R.; capital Cy 10.000.000	—	—
Cuban Central (preferidas) capital Cy 900.000	—	—
Cuban Central; comunes capital Cy 900.000	—	—
Cuban Tyre; preferidas; capital $781.700	—	—
Cuban Tyre; comunes; capital $2.563.400	—	—
Curidora; capital pesos 500.000	—	—
Industrial Cuba; capital $550.000	—	—
Havana Electric Railway Co. preferidas; capital $5.000.000	82¾	86
Havana Electric Railway Co. (comunes) en circulación 200.000 acciones; capital 326.500	25½	26⅝
Jarcia preferidas; capital $2.500.000	94	96
Jarcia comunes; capital $3.500.000	27¼	28
Licorera; comunes; capital $8.000.000	4	4½
Lonja; preferidas; capital Cy 200.000	100	—
Lonja; comunes; capital Cy 200.000	—	—
Manufacturera (preferidas); capital pesos 5.000.000	5	6¼
Manufacturera; comunes capital 5.000.000	1½	2¾
Matadero; capital pesos $10.000.000	—	—
Naviera; preferidas; capital $2.000.000	64	66
Naviera; comunes; capital $4.000.000	11¼	13
Nueva Fábrica de Hielo; capital $3.000.000	400	—
Perfumería; preferidas; capital $1.400.000	—	—
Perfumería (comunes); capital $1.850.000	—	—
Pesca (preferidas); capital $1.000.000	105	—
Pesca (comunes) capital $1.500.000	30	—
Compañía de Préstamos y Joyería; capital pesos 500.000	—	—
Eléctrica de Santago de Cuba; capital Currency 1.500.000	—	—
Eléctrica de Sancti Spíritus; capital $39.800	—	—
Teléfono; preferidas; capital $2.000.000	110	111¼
Teléfono; comunes; capital Cy 5.000.000	130	—
Teléfono Internacional; capital Cy 61.272.100	131½	—
Trust Co.; capital pesos 5.000.000	—	—
Ferrocarriles Unidos; capital £359.9770	88	90¾
Union Oil; capital pesos 1.000.000	6⅛	8¼
Compañía Urbanizadora; preferidas; capital pesos 1.500.000	—	—
Metropolitan Auto; capital Cy 200.000	—	—
Cubana Fibra y Jarcia	—	—
Cubana Fibra y Jarcia Sindicadas	—	—

MERCADO LOCAL DE VALORES

Con tono irregular rigió ayer el mercado local de valores.

Prevalecen tipos firmes, en los bonos y obligaciones.

En las acciones de las distintas compañías que aparecen inscripttas en la Bolsa, los precios fueron algo sostenidos.

Denotaron alguna pesadez al cierre del mercado las acciones de la Cuba Company, Internacional de Teléfonos y Ferrocarriles Consolidados de Cuba.

Rigieron con precios firmes las acciones de la Havana Electric Utilities, Havana Electric Railway y Cuban Telephone.

Sostienen sus precios las acciones de los Ferrocarriles Unidos, Cuba Cane, Naviera y valores industriales.

El mercado cerró ayer quieto e irregular.

ATUN Y BONITO
Selectos
ANTONIO ALONSO, Hijos. Vigo, España

GINEBRA AROMATICA DE WOLFE

LA UNICA LEGITIMA

Importadores Exclusivos

: : en la República : :

PRASSE & CO.

Telefóno A-1694 - Obrapía, 17 - Habana

N. Gelats & Co. BANQUEROS HABANA Aguiar 106-108

Vendemos cheques de Viajeros Pagaderos en Todas Partes del Mundo y Cartas de Crédito Circulares en las mejores Condiciones

"SECCION DE CAJA DE AHORROS"

Recibimos Depósitos en esta Sección Pagando Interés de 3 por 100 Anual

Todas estas operaciones pueden efectuarse también por correo

INFORMACION AZUCARERA

MERCADO DE NUEVA YORK

NUEVA YORK, abril 22. (A.P.) El mercado del crudo influído por la debilidad de los futuros estuvo algo desarreglado hoy, pero al mismo tiempo los tenedores no mostraron ansiedad y las ofertas fueron limitadas. Al principio de la sesión se ofrecieron algunos embarques de Cuba, para entrega en la primera quincena de mayo a tres un octavo centavos, pero desaparecieron hacia el medio día y según rumores que circulaban esta noche se vendieron a una refinería de Nueva Orleans a ese precio. También se rumoraba que la American había comprado por lo menos cien mil sacos de Cuba, embarque en mayo, con opciones fuera del puerto, a 3 un octavo centavos, pero no pudo obtenerse confirmación. Al cierre habían desaparecido las ofertas de crudos de Cuba, pero pudieron comprarse algunos lotes de Puerto Rico a 4.90 centavos. El precio local continúa sin variación a 4.90 centavos. La única venta confirmada hoy fué de 3.000 toneladas de Filipinas, entrega en junio, a la Federal, a 4.93 centavos

CRUDOS FUTUROS

El mercado de futuros sufrió un brusco revés esta mañana como resultado de la debilidad ocurrida en Londres por la liquidación de los comerciantes japoneses y las ventas de los intereses checoeslovacos. Abrió la sesión de 3 a 6 puntos más baja, con grandes liquidaciones de mayo y ventas europeas, especialmente de los meses más lejanos. Durante la mañana, una vez removida la presión de venta, el mercado respondió a los bajistas que trataban de cubrirse en mayo y en algunas ocasiones los precios subieron por encima de los iniciales. La mejoría atrajo algunas nuevas compras, pero por la tarde se reanudó la presión de venta por parte de Europa y provocó nuevas liquidaciones, cerrando la sesión con bajas netas de 4 a 7 puntos. Las ventas del día consistieron en 84.000 toneladas.

Mayo	301	305	301	301	301
Julio	312	314	311	311	311
Agosto	319	319	319	319	
Septiembre	322	323	320	320	320
Octubre					322
Diciembre	323	325	321	323	323
Enero	309	309	306	307	307
Marzo	294	295	293	294	294

AZUCAR REFINADO

La demanda para el refino, posiblemente influenciada por la tendencia reaccionaria en los futuros, fué ligera, pero las refinerías recibieron algunas órdenes a base de 6 centavos. La Federal cotizó a 6.15 y vendió a 6.000 y las demás refinerías no alteraron sus listas de precios.

MERCADO LOCAL

Con tono de firmeza pero quieto actuó ayer el mercado local de azúcar.

Por distintos puertos se exportaron ayer 78.870 sacos.

Hasta ayer habían terminado su molienda los siguientes centrales:

Cieneguita en Cienfuegos con 71.492 sacos y una asignación de 170,000 sacos.

Mercedita, en Matanzas con 138 mil 660 sacos y una asignación de 170.000.

Guipúzcoa, con 191,890 sacos.

Muelen hasta la fecha 76 centrales y han terminado su molienda 100.

El mercado de azúcares en New York abrió ayer a la expectativa, cotizándose de 3 1-8 a 3 5-32 centavos libra, costo y flete.

Se dió a conocer una venta de 3.000 toneladas de Filipinas a 4.93 centavos libra, costo, seguro y flete, equivalente a 3 5-32 centavos libra, costo y flete, para llegar a mediados de junio a la Federal Sugar Co.

Al medio día avisaron haber indeciso e irregular, debido a la baja del mercado de azúcar futuros, cuya baja a su vez atribúyese a noticias llegadas de Europa, anunciándose haberse decretado en el Japón una moratoria de veinte días, por dificultades de orden financiero sufridas por fuertes entidades de dicho país.

Avisan de Santo Domingo que la zafra actual ha sufrido los graves perjuicios de una prolongada sequía y que la producción final, apenas llegará a 270.000 toneladas de 2,240 libras.

Las existencias de azúcares en los almacenes afianzados de New York hasta el día de ayer, ascendían a 1.001.629 sacos.

En la Bolsa de azúcares futuros, se vendieron 84,000 toneladas.

EXPORTACION DE AZUCAR REFINO

Por el puerto de la Habana, se exportaron para los Estados Unidos 10.040 saquitos de azúcar refino.

MERCADO DE MATANZAS

Las existencias de azúcares en los almacenes de la plaza de Matanzas el día 16 de este mes ascendían a 198.365 toneladas.

MERCADO DE CARDENAS

En los almacenes de la plaza de Cárdenas había una existencia de azúcares el día 16 del mes actual, de 242.542 toneladas.

Se exportaron ayer para los Estados Unidos, por el puerto de la Habana 1.450,000 galones de miel de purga.

PUERTO DE SANTIAGO DE CUBA

Hasta el día 16 del presente mes existían en los almacenes del puerto de Santiago de Cuba, 36.023 toneladas de azúcar.

COTIZACION OFICIAL DEL PRECIO DEL AZUCAR

Reportadas por los Colegios de Corredores

Matanzas	2.788750
Cárdenas	2.846230
Sagua	2.768750
Cienfuegos	2.873900

Deducidas por el procedimiento señalado en el apartado quinto del decreto 1770

Habana	2.785560
MaMnzanillo	2.788638

EXPORTACION DE AZUCAR

Las reportadas en el día de ayer por las aduanas en cumplimiento de los apartados primero y octavo del decreto número 1.770, fueron las siguientes:

Por Cárdenas 12.400 sacos para Nueva York.

Por Sagua 10,000 sacos para Nueva Orleans.

Por Gibara 17,000 sacos para Nueva York.

Por Santa Cruz 15,500 sacos para Nueva York.

Por Cienfuegos 23,970 sacos para Filadelfia.

PROMEDIO DE LA COTIZACION OFICIAL DEL PRECIO DEL AZUCAR

MES DE ABRIL
1a. quincena

Habana	2.574245
Matanzas	2.614536
Cárdenas	2.608223
Sagua	2.610829
Manzanillo	2.578907
Cienfuegos	2.601827

Azúcar polarización 96 grados, en almacenes públicos, para la exportación y libre de gastos.

PESETA

SE COTIZO A RAZON DE 5 PESETAS 70.12 DOLLAR

FRANCO

SE COTIZO A RAZON DE 25 FRANCOS 51 CENTIMOS DOLLAR

TABACO

Anteayer conocimos de una operación y ayer de dos, lo que quiere decir que el mercado sigue en la misma situación de calma: de la calma que diríamos tradicional en estos meses, más acentuada este año por las pocas existencias disponibles.

La firma de Castañeda vendió y entregó ayer, setenta y seis tercios de capas y tripas que fueron descargados en los almacenes de Torres y Meneses.

H. Duys y Compañía estuvieron registrando quintas de las compradas a Luis Valle, S. en C., cargando ayer ciento ochenta y seis tercios de la mencionada clase.

Posiblemente a última hora de ayer algún otro registro, pues sabemos de otras operaciones concertadas.

LA RAMA RECIBIDA

Por el patio de los ferrocarriles entraron ayer dos partidas de tabaco en rama solamente, que son:

De Consolación, para Constantino González y Compañía, 87 tercios.

De Santa Clara, para Menéndez y Compañía, 82 pacas.

Por el almacén de recibos de los mismos ferrocarriles, no vimos que entrase nada.

COMPRAS DE PARTIDO

A pesar de que poco tabaco hay empiezonado en las zonas incluídas en la denominación de Partido, se han hecho nuevas compras de vegas.

Ayer recibimos noticia de que una firma había comprado unos ocho mil matules, y que la misma—José Galván—está en negocio con los dueños de una afamada vega.

Posiblemente a última hora de ayer se ultimara la operación a que nos referimos, la que tendrá la importancia que le da el momento y la fama de la vega.

DE LA NUEVA COSECHA

La sequía persiste en todas las zonas productoras de la Isla, pues algunas lloviznas producidas en dos o tres puntos de Vuelta Arriba, nada han dicho porque han sido insuficientes para producir blandura a los tabacos.

Refiriéndose a afamadas zonas de Vuelta Abajo que cuentan con regadío, algunos expertos consideran que solamente un treinta por ciento de clases limpias, rendirán las escogidas que se hagan de los tabacos obtenidos en dichas vegas.

Respecto a la producción de las zonas de Partido, las opiniones que hemos oído acerca de los tipos de capas que han de obtenerse, son muy distintas.

MERCADO DE ALGODON

Al cerrar ayer el mercado de New York se cotizaba el algodón como sigue:

	Quintal
Mayo	14.75
Julio	14.96
Octubre	15.27
Diciembre	15.45
Enero (1928)	15.48
Marzo (1928)	15.63

LAS CALLES DE CASA BLANCA

Continúan realizando las gestiones oportunas valiosos elementos del marítimo barrio de Casa Blanca, para que cuanto antes sean arregladas las calles de este pintoresco lugar, especialmente la de Artes, arteria principal de la barriada, por la que se hace todo el tránsito de vehículos.

La comisión encargada de esta gestión cerca de las autoridades, está integrada por el Alcalde de Barrio, señor Antonio Ortega y Pérez; por el señor Angel Gandon, en representación de los propietarios de vehículos; por el señor Juan Alberto Barroso, señor Angel Travesa, vecinos; y Lorenzo Carreras y Fariñas, y representaciones nutridas de la industria y el comercio de Casa Blanca.

Los comisionados han vuelto a visitar al Alcalde, doctor Gómez Arias, quien les ha prometido ayudarlos en sus justas aspiraciones, mostrándole el escrito que han elevado al Secretario de Obras Públicas en 18 de los corrientes, demostrándole la necesidad urgente de que la calle de Artes sea arreglada a la mayor brevedad.

INAUGURACION DE LA PLANTA DE EXPLOSIVOS

Hemos sido invitados atentamente por nuestro particular amigo el señor Silvestre Rionda, Presidente de la Industria Nacional de Explosivos S. A, para el acto de la inauguración de la planta montada por esa empresa en Santiago de las Vegas, para la elaboración del explosivo "safe", seguro, cien por cien de fuerza, industria nueva en Cuba.

UN PRESO DE LA HABANA, DETENIDO EN STGO. DE CUBA

Consecuencias funestas de un asalto y robo ocurrido días pasados en Abreus

SANTIAGO DE CUBA, abril 22.—DIARIO, Habana.— Cuando ocurrió el incendio en los talleres de talabartería de la Cárcel de la Habana, se fugaron de este lugar varios presos, entre ellos Emilio González, que vino a trabajar en Oriente, cometiendo un robo en el pueblo de Tunas, siendo detenido e ingresando en la cárcer de la localidad. En esta prisión lo ha identificado el sagaz brigada de la Policía Secreta del Gobierno Provincial de Oriente, señor Vicente Rigual. González se hace llamar aquí Francisco Gutiérrez.

—Esta mañana falleció Andrés Villalón y Asencio.

—Hoy embarcaron para la Habana el ingeniero de Obras Públicas Manuel Coroalles y los señores Felipe Ponce de León y Armando Macías, que vinieron a inspeccionar las obras de la Carretera Central.

—Próximo a Palma Soriano se ha encontrado el cadáver del italiano Rafael Setaro, vendedor de casimires, que desapareció el día 16. Presentaba el cuerpo de este hombre, tremendas señales de puñaladas y señales de haber sido quemado después. Los bolsillos de la ropa que vestía Setaro estaban vueltos al revés, lo que prueba que fué saqueado. Según los datos obtenidos, el robo fué de ciento noventa pesos en efectivo y veinte cortes de fluses de casimir.

—Esta tarde, ante enorme concurrencia, fué inaugurado el primer Tent Cent que se establece en Santiago, situado en Saco entre San Félix y San Pedro.

—Se celebró ayer el juicio contra Próspero García y Rodríguez, acusado del asesinato de Esperanza Giraldez. Declararon varios testigos de la defensa, que no presenciaron los hechos y que se limitaron a manifestar el aprecio en que tenían al acusado, por su buena conducta, asegurando que le daba buen trato a Esperanza, no siendo ésta buena compañera.

Expusieron también los testigos que Próspero padecía de ataques, poniéndose entonces en un estado completamente anormal, y pidieron el reconocimiento médico para probar este extremo.

La opinión general es que Próspero será condenado.

—El Central Manatí, ubicado en Tunas, terminó su molienda hoy, dejando de cortar cuatro mil arrobas de caña.

—El gobernador de facto, señor Grave de Peralta, ha convocado a los reporters para pasado mañana, a fin de organizar con ellos una manifestación cívica para el 20 de Mayo próximo.

—Ha fallecido Manuel Núñez, her mano del activo segundo jefe de este Centro Telegráfico.—Corresponsal.

CONSECUENCIAS FUNESTAS DE UN ASALTO Y ROBO

(Por Telégrafo)

ABREUS, abril 22.— DIARIO, Habana.—Varios bandidos enmascarados, el día 15 de este mes asaltaron al vecino de este pueblo Guillermo Ferrer, robándole de su domicilio tres mil pesos. Los bandidos habían amenazado a Ferrer con matarlo si no entregaba el dinero. Este se resistió; pero entonces los malhechores lo amenazaron con llevarle a su nieto Oscar González, entregando entonces Ferrer la cantidad pedida.

La casa de este vecino está situada al extremo del pueblo, donde residía con su nieto. Parece que Ferrer, por temor a las amenazas de los bandidos, no participó lo ocurrido a la policía inmediatamente, haciéndolo ayer, día 21.

Nosotros no dimos cuenta antes de estos hechos, por no entorpecer las diligencias que se realizaban para el esclarecimiento de los mismos. Se han hecho ya detenciones, pero hasta la hora presente, aun no se sabe nada en concreto de lo acontecido.

Guillermo Ferrer fué encontrado esta mañana muerto, colgado de un árbol próximo a su casa. Existe la creencia de que se haya suicidado, por el dolor de la pérdida de su dinero a manos de los bandidos.

La población está alarmada de la audacia de los bandidos. Se asegura que el niño Oscar conoce a algunos de los bandidos. El Juzgado, la Guardia Rural y la policía están trabajando sin descanso en el esclarecimiento de estos hechos y en la busca y captura de los malhechores.

Nosotros creemos que la designación de un experto en estos asuntos, designado por la Secretaría de Gobernación, sería muy útil en este caso.—Serafín Cueto, corresponsal.

FALLECIMIENTO

(Por Telégrafo)

GABRIEL, abril 22.— DIARIO, Habana.—A la tierna edad de ocho meses dejó de existir el niño Agustinito, hijo del señor Alejandro Pérez, conocido comerciante de esta localidad y persona muy querida por su caballerosidad.

Reciban los inconsolables padres nuestro más sentido pésame.—Mendieta, corresponsal.

GRANIZADA EN CIFUENTES

CIFUENTES, abril 22.—DIARIO DE LA MARINA.—Habana.—Ha sido azotada durante el día de hoy esta localidad por una fuerte granizada. Este fenómeno atmosférico fué tan grande, que las calles del pueblo se pusieron de color blanco. Se desconocen por el momento los estragos que la granizada haya causado en la zona de siembras.—Arechaga, corresponsal especial.

El Estreñimiento

con sus dolores de cabeza, náuseas, mal aliento y suciedad de la lengua, es la causa de casi todos nuestros males. El estómago, el hígado y los intestinos se llenan de materias en descomposición. Sáquelas pronto antes de que lo envenenen.

El REMEDIO DE LEONARDI PARA EL HIGADO es lo que Ud. necesita. Estimula el estómago y el hígado entorpecido. Lava y limpia las vías estomacal e intestinal. Alivia de la noche a la mañana. Es lo mejor que hay en el mundo, para la indigestión, la bilis, los dolores de cabeza y el entorpecimiento del hígado.

El REMEDIO DE LEONARDI PARA EL HIGADO es inofensivo, agradable al gusto y no ocasiona retortijones. Téngalo siempre a mano.

REMEDIO DE LEONARDI PARA EL HIGADO
LA LLAVE DE LA SALUD

HAY MAS

White

DE VOLTEO EN CUBA QUE DE NINGUNA OTRA MARCA DE CATEGORIA

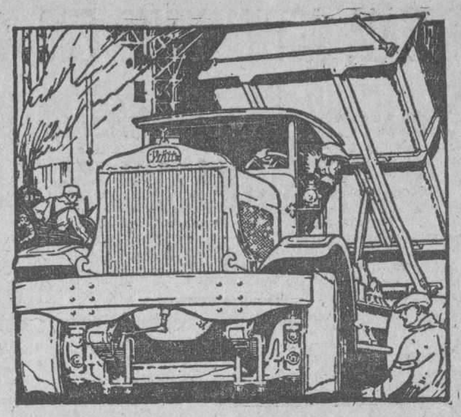

ROGELIO C. NOVO

uno de los proveedores de piedra y arena más importantes, y propietario de 13 Whites de volteo, tiene una organización tan perfecta que le permite conocer al centavo lo que le gana cada camión diariamente y lo que le gasta en gasolina, aceite, reparaciones, gomas, empleados, amortización, etc.

Es tan económica la operación de sus Whites, algunos de 7 años, que el saldo favorable que le rinden es el "complemento de su negocio", según dice en la carta que reproducimos parcialmente:

EL CONTRATISTA INTELIGENTE DEBE APROVECHARSE DE ESA MAGNIFICA EXPERIENCIA DEL SR. NOVO.

Habana, 3 Febrero 1927.

"Con los 13 Whites que tengo, trabajando con turnos extraordinarios, en los dos últimos meses del pasado año he aumentado el transporte de piedra y arena un 40 por ciento sobre los dos meses anteriores, sin haber experimentado dificultades mecánicas ni sufrido la menor interrupción, lo cual me ha permitido servir el exceso de órdenes con la misma puntualidad que desde hace años hizo famosa mi "flota" de Whites."

"En Noviembre y Diciembre últimos he transportado 47,546.00 metros de piedra y arena. En todo el año mis records acusan 233,437.00 metros con sólo 11 camiones hasta Marzo, cifras respetables que hubieran sido imposibles sin vehículos de calidad."

"Me siento orgulloso de la regularidad y eficacia de mi servicio de transporte que equivale a la satisfacción de mis clientes. Además, la operación económica de mis vehículos los convierte en un factor productivo que es complemento importante de mi negocio."

(Firmado) ROGELIO C. NOVO

J. ULLOA Y COMPAÑIA

(Más de 12 años de existencia)

P. MARTI, 3, 5 y 7. HABANA. TELEFONO: M-7951.

FUE EL DE AYER DIA DE FIESTA EN CIENFUEGOS, CON MOTIVO DE CELEBRAR EL 108 ANIVERSARIO DE SU FUNDACION

Por la noche se celebró una brillante velada lírico-literaria en el Teatro "Terry", patrocinada por el Ateneo, pronunciando discursos los señores Mañach, Echeveite y Pedro L. Dorticós

CIENFUEGOS, abril 22.—DIARIO DE LA MARINA.—Habana.—Con motivo de celebrarse hoy la fecha en que hace ciento ocho años de la fundación de Cienfuegos, el Alcalde Municipal, doctor Aragonés, recordó al vecindario que hace ocho años el Ayuntamiento de esta población acordó declarar día de fiesta el 22 de abril de todos los años. Por esta razón los comercios cerraron sus puertas, suspendiéndose todas las transacciones desde las doce de la mañana.

—Esta noche se efectuó una gran velada lírico-literaria en el Teatro Terry, patrocinada por el Ateneo, habiéndose hecho numerosas invitaciones, pues no se cobró la entrada a nadie.

Los señores Jorge Mañach, Juan Antonio Echeveite y Pedro López Dorticós, pronunciaron hermosos discursos, estando la parte lírica encomendada a la señorita Leonor Castiñeira, tenor señor Sansisena, violinista doctor Juan López Cano y profesor de piano señor Antonio Siquier.—Simón, corresponsal.

TERMINO LA ZAFRA

PALOS, abril 22.—DIARIO DE LA MARINA.—Habana.—A las dos de la madrugada terminó su zafra el central "Josefita", habiendo elaborado noventa y dos mil sacos de trece arrobas de azúcar. Se lamenta profundamente la negativa del permiso presentado por el administrador de este central para elaborar veinte mil sacos más, pues han quedado ahora sin trabajo numerosos obreros, con lo que se aumenta de manera considerable la miseria que existe.

La sequía en los campos es tremenda.—Díaz, corresponsal.

SENTIDO FALLECIMIENTO

PASO REAL DE SAN DIEGO, abril 22.—DIARIO DE LA MARINA.—Habana.—Ha causado ayer profunda pena la noticia del fallecimiento del doctor Rafael del Pino y Díaz, padre amantísimo del representante a la Cámara doctor Oscar del Pino, ocurrido en el vecino pueblo de Los Palacios y debido a una embolia.

Reciban los atribulados familiares mi pésame más sentido.—Zarragoitia, corresponsal.

LA NUEVA DIRECTIVA DEL CLUB ROTARIO DE COLON

Colón, abril 22. DIARIO, Habana.—El Club Rotario de esta ciudad, celebró esta noche sesión para designar la nueva Directiva, resultando electos los señores siguientes: Presidente, Dr. Luis Piña; Vice-presidente, Eugenio Luis Ramos; Secretario, Dr. Oscar Hernández; Tesorero: Melanio Díaz; y Vocales, doctor Enrique Pascual e Hilario López; y Sargento de Armas, Arnoldo Paltenghi, corresponsal especial del DIARIO DE LA MARINA

La merecida elección del Dr. Piña, ha causado intenso regocijo entre todos los rotarios de la localidad.

Corresponsal.

EN HONOR DEL DR. CLEMENTE VAZQUEZ BELLO

Jagüey Grande, abril 22. DIARIO, Habana.—Aprovechando la estancia en el Central Australia del Dr. Clemente Vázquez Bello, Presidente del Senado, se organizó una manifestación de más de tres mil personas integrada por colonos, comerciantes, representantes de la prensa y el pueblo, con el Alcalde Valladares al frente, visitando al citado congresista para pedirle que gestione el aumento del estimado de sacos de azúcar para el referido Central, como único medio de evitar la precaria situación de este término.

El Dr. Vázquez Bello, en cálido y vibrante discurso, manifestó a los visitantes que pasaría un cablegrama al Honorable Presidente de la República, actualmente en los Estados Unidos, rogándole que acceda a la justa petición de los habitantes de este pueblo, recibiendo una ovación al terminar.

Jagüey Grande espera ser atendido.

Ramírez, Corresponsal.

DOCTOR LORENZO GALVEZ

(Por Telégrafo)

GUANABACOA, abril 22.— DIARIO, Habana.—En la Necrópolis de Colón recibió hoy cristiana sepultura el cadáver del doctor Lorenzo Gálvez, miembro distinguido de antigua familia residente en esta villa.

—Mañana, sábado, a las cinco de la tarde, la Asociación de Padres y Maestros de la Escuela Pública Nº 8, celebrará la Fiesta del Arbol en el campo de tennis. Dicha escuela está situada en Versalles esquina a Campo Santo.—Cortés.

MARIANAO HECHOS OCURRIDOS EN

(Por Telégrafo)

MARIANAO, abril 22.— DIARIO, Habana.—El vigilante José Vilera acompañó al prescinto a Enrique Padrón y Díaz Alún, vecino de Dolores, 8, y a Nicanor Ascet, de Quinta Avenida, 36, acusando aquél, a éste.

Padrón dice que estando en su casa fué llamado de madrugada por Ascet, quien, sin mediar entre ellos palabras alguna, le hizo varios disparos de revólver sin que lo alcanzara, dándose luego a la fuga, siendo perseguido por Padrón, quien logró detenerlo con el auxilio del vigilante citado en la calle de General Lee, escondido en un acasa. Ascet se negó a declarar, siendo enviado al Vivac.

—Ha denunciado Tomás Romañach, vecino de 4 y Calzada, Columbia, que durante la madrugada penetraron en su domicilio los ladrones, robándole joyas por valor de ciento setenta y cinco pesos.

—En el Centro de Socorro asistió el médico de guardia, de lesiones menos graves, a Ramón González y Ramos, del reparto Los Angeles, que dijo le fueron causadas por Domingo González, vecino de Calzada de Columbia entre 18 y 20. Manifestó el lesionado que ayer fué al domicilio de su cuñado Antonio, que vive en Ríos y San Andrés, donde se encontraba Domingo, quien lo agredió, sin mediar entre ellos frase ofensiva de ninguna clase. El acusado expone que el agredido por Ramón fué él, recibiendo lesiones leves.

Domingo González ingresó en el Vivac.—Martínez.

MERCADO DE FLETES

COTIZACIONES

	100 libras	
COSTA NORTE		
A Filadelfia	13½	14½
A Galveston	11	12
A New Orleans	10½	11½
A New York	13½	14½
A Halifax	—	—
A St. John	—	—
A Savannah	—	—
A Boston	15½	16½
COSTA SUR		
A Filadelfia	15½	16½
A New York	15½	16½
A New Orleans	12½	13½
A St. John	—	—
A Halifax	—	—
A Boston	17½	18½
A Galveston	13	14

Estas cotizaciones son exclusivamente sobre azúcar.

CLEARING HOUSE

Las compensaciones efectuadas ayer entre los Bancos asociados al Clearing House de la Habana ascendieron a la cantidad de $2.978 666.42.

EL FOMENT CATALA CELEBRARA HOY UN GRAN BAILE

Además de la fiesta bailable de hoy, se hacen los preparativos para otra que habrá el 7 de mayo

Todo está preparado par el gran baile que celebrará el Gran Foment Catalá en sus amplios salones de Prado 110 B. el próximo sábado día 23.

Nos comunica el Secretario de la Sociedad Sr. Ismael Cerbellot, que este baile será para los señores asociados, pudiendo tener acceso al local aquellas personas que adquieran los tickes que a ese efecto serán expedidos en la puerta.

La animación para este baile es muy grande a juzgar por las numerosas solicitudes de invitación, que hacen nuestras preciosas concurrentes.

Tocará la orquesta del inimitable profesor Cartaya, el que deleitará a la concurrencia con las últimas creaciones bailables del género americano, y también con algunos estrenos de nuevos danzones, la más criolla de nuestra música bailable.

Por noticias recibidas recientemente sabemos que se está trabajando con enorme entusiasmo para la organización del gran festival bailable que organiza el Gran Foment Catalá, y que tendrá efecto el próximo día 7 de Mayo en sus salones, siempre elegantes y ventilados.

En este magno acontecimiento, donde habrá mucha música buena, y muchas mujeres bellas, trabaja activamente la comisión de fiestas, a la cual se ha confiado la misión difícil, de asegurar con su gestión, el éxito del festival.

Para esta fiesta bailable se preparan varias sorpresas, y entre ellas, algunas que causarán "verdadera sorpresa". Sabemos que el encargado de los bailables, será el profesor Cartaya con su orquesta completa, la que alternará con el más criollo de nuestros Sones, o sea el "Sexteto Occidente" donde la voz triste y encantadora de nuestra María Teresa, pondrá una vez su nombre a la altura de su fama.

Oportunamente daremos más detalles de esta fiesta, que figurará entre las mejores organizadas por el Gran Foment Catalá.

M.E.C.D. 2016

SE TRABAJA ACTIVAMENTE POR CONSTITUIR LA FEDERACION DE PROFESIONALES DE CUBA

HABLARON ANOCHE EN LA ASAMBLEA DE LA FEDERACION MEDICA VARIOS DOCTORES

Varela Zequeira hizo un discurso contra la colonia española

Anoche, como previamente habíamos anunciado, se celebró en el local de la "Federación Médica de Cuba y Círculo Médico de la Habana", una asamblea a la que habían sido invitadas todas las sociedades regionales, de beneficencia y profesionales, así como senadores, representantes a la Cámara y demás autoridades. El objeto de la asamblea era primeramente tratar del mutualismo y de llegar a un acuerdo con las sociedades constituídas.

La sesión fué abierta por el presidente de la Federación Médica de Cuba, Dr. Angel A. Aballí, quien pronunció un discurso sobre mutualismo universal.

Habló del mutualismo en Inglaterra, Estados Unidos y otros países y refiriéndose a las sociedades regionales dijo que en esas sociedades la beneficencia no la recibían sus asociados, sino las asociaciones, las que creaban delegaciones.

Dijo que el cuerpo médico de Cuba tiene derecho a que se le proteja y pide por tanto protección a los poderes públicos. Los hombres ricos, los potentados—añadió— no pueden ser admitidos dentro de la mutualidad.

Abordó el problema médico y dijo que existe un número considerable de médicos insuficientemente preparados para la lucha.

El Dr. Aballí fué a la terminación de su discurso delirantemente aplaudido.

DISCURSO DE RECIO

Al Dr. Aballí le siguió en el uso de la palabra el Dr. Alfredo Recio, Secretario de la Federación Médica, quien pronunció un breve discurso, haciendo historia de los distintos conflictos surjidos con las sociedades regionales y manifestando al final que una parte de la solución del conflicto actual dependía única y exclusivamente de la restricción de la enseñanza universitaria, restricción qu ese había llevado a cabo en Alemania, Argentina, Perú y otras naciones de Europa y América.

HABLA VARELA ZEQUEIRA

Al doctor Recio le siguió en el uso de la palabra el doctor Varela Zequeira, en representación del Colegio Médico y dijo que la conservación de las sociedades regionales constituye una grave ofensa y una iniquidad para los cubanos, y que no domina en Cuba España, pero sí dominan las sociedades regionales.

No concibo—dijo—cómo hubo gobiernos cubanos que aprobaran la constitución y reglamentación de estas sociedades, después de las luchas sangrientas habidas con la colonia. También es de lamentar que haya habido periódicos de gran circulación que nos hayan negado el derecho a la huelga, diciendo que nuestra profesión es un apostolado bien; reconozcamos que es un apostolado y que no tenemos derecho a la huelga, pero sí tenemos derecho a que se nos respete y a que se nos trate como a médicos.

El doctor Rafael Guás Inclán, presidente de la Cámara de Representantes también hizo uso de la palabra, ofreciéndose incondicionalmente a la Federación Médica.

Y en igual sentido hablaron el doctor Carlos Manuel de la Cruz y el doctor Manuel Castellanos.

El doctor Montero en representación del Colegio de Abogados también se mostró conforme con la Federación Médica de Cuba y ofreció su apoyo en nombre de la colectividad que representa.

La Federación Médica recibió adhesiones de la Asociación de Farmacéuticos, Asociación de Enfermeros, Asociación de Veterinarios y Asociación Odontológica, del Club Universitario y de la Asociación de Comadronas.

A esta asamblea asistieron el general Pedro Betancourt, presidente del Centro de Veteranos, el doctor Manuel Varona Suárez, senador por la Habana, el doctor Mederos por el Colegio de Abogados, doctor Carlos Manuel de la Cruz, Castellanos, Guás Inclán, presidente de la Cámara y otros.

A las dos de la mañana la asamblea se encontraba en actividad sin haber aún tomado acuerdos en definitiva.

7a. Y 8a. SESIONES DEL CONGRESO DE LA LECHE

Se celebraron ayer en Sanidad, quedando constituido el Comité organizador del próximo Congreso

En el Salón de Actos de la Secretaría de Sanidad y Beneficencia se celebró ayer la Séptima Sección del Primer Congreso Industrial de la Leche y sus Productos Derivados, presidiendo el acto el doctor Domingo Ramos, actuando de Secretario el doctor Julio C. Portela y ocupando, además, puestos en la mesa los doctores Antonio F. Barrera, José Cadenas, Federico Torralbas y el señor Etchegoyen.

La ponencia oficial sobre "leches modificadas" estuvo a cargo de los doctores Barreras, Marques y Cubas, tomando parte en la discusión que originó el tema los doctores Pessino, Moreno, Alvarez del Real, Tomás Padrón, doctora de Lara y otros.

A las tres de la tarde, en la propia Secretaría de Sanidad y Beneficencia se reunieron los miembros componentes de la Octava Sección del Congreso, presidiéndola el doctor Salvador Barrada, Gómez Murillo, García Rubio y Ajuria, ocupando además puestos en la mesa los doctores Muxó, Cadenas y Ruedas.

Fueron leídos los siguientes trabajos:

Ponencia oficial, por los doctores Cadenas y Rueda.

El doctor Simpson leyó un trabajo sobre "Claidificación de los Helados"; el doctor Juan Pons leyó otro trabajo sobre "La industria manquillera en Cuba"; el señor R. G. Haynes leyó un trabajo relacionado también con la mantequilla.

El doctor Alfredo Herrera presenta a la consideración de los congresistas un importante trabajo sobre la fabricación de la mantequilla y quesos.

Poco después, la Sociedad de Temperancia de la Habana, presidida por la señorita Swechyer, realizó el reparto de los premios a los niños que mejores cartones alusivos al Congreso de la Leche fueron presentados al Jurado. Estos trabajos fueron ofrecidos por la señorita Swechyer a la Secretaría de Sanidad.

Terminada la reunión de la Octava Sección del Congreso Industrial de la Leche y Productos Derivados, de acuerdo con el programa se procedió a elegir el Comité Organizador del próximo Congreso, resultando electa la siguiente candidatura: Presidentes de Honor: general Gerardo Machado; doctor Francisco María Fernández; general Manuel Delgado; señor Rafael Sánchez Aballí; comandante Rogerio Zayas Bazán; coronel Carlos Machado y doctor Fernando Rensoli.

Presidente efectivo: doctor Ramiro Cabrera. Vicepresidentes: doctores Francisco Etchegoyen: César Muxó; José Cadenas; Bernardo J. Crespo; Luis A. Beltrán; Guillermo Lage; José Agustín Simpson; Salvador Barrada y Ramón Grau Triana. Secretario general: doctor José L. Pessino; Vicesecretario: coronel retirado Eduardo Pujol; secretario de correspondencia: doctor Arturo O'Farrill; Vice: Leopoldo Martínez; Tesorero: Rafael J. Sánchez; Vice: Mario Villa; Vocales: doctor Francisco Soto Izquierdo, de Santiago de Cuba; señor Edgar M. Watterman, de Camagüey; Alfredo Lens, de Cienfuegos; doctor Juan Pérez Cuba, de Matanzas; Pedro Suárez Delgado, de la Habana; Daniel Compte, de Pinar del Río; Pedro Interian y Carlos Balido.

Se acordó visitar por la mañana varias vaquerías y trasiegos y a las doce del día partir de la Estación Terminal para la finca que la American Dairy posee en Guanajay.

Por la mañana, a las nueve, en la Academia de Ciencias tendrá efecto la sesión de clasura del Congreso, en la que se leerán las resoluciones acordadas por las distintas Secciones.

Los congresistas expontáneamente acordaron ofrecerle un banquete al teniente coronel César Muxó, al capitán Guillermo Lage y al doctor Fernando Rensoli, por considerarlos como los verdaderos organizadores del Congreso.

GRAN CONCURSO DE SIMPATIA INFANTIL

La Lechera

EN COMBINACION CON EL "DIARIO DE LA MARINA" Y EL "BANCO DEL COMERCIO"

Adjunto 2 etiquetas de leche condensada "LA LECHERA" y voto por el niño (Nombre completo del niño o niña) ....

....

Dirección ....

....

Dirigir los cupones y etiquetas a:

"CONCURSO LA LECHERA"

AGUACATE No. 80

HABANA

Los Alcaldes de la Provincia de la Habana Elegirán Directorio Político

NOTA DE GOBERNACION SOBRE LAS ELECCIONES EN JATIBONICO

El Dr. Travieso, Presidente Sustituto de la Central Electoral

NOTICIAS POLITICAS DE SANTIAGO DE CUBA Y DE CIEGO DE AVILA

La Nota Política

El viaje del Presidente de la República ha paralizado casi totalmente la vida política oficial. Repitiendo una frase de un distinguido congresista se puede decir que la política visible, lo que se ve, ya no se oye! Y así es en efecto. En cuanto a la otra política, a la que al decir de Le Bon se gobierna por corrientes ocultas, esa sigue su curso, unas veces lento y pausado como ahora con la ausencia del Jefe del Estado, otras, como antes y como será a su regreso, rápida, firme, ostensible y ruidosa.

Silencio Palatino

Las visitas políticas a Palacio prácticamente han cesado también. Aunque no cabe dudar que el Secretario de la Presidencia se mantiene vigilante repasando el estado de todos los sectores, aquellas son escasas y fantasmagóricas.

El visitante que entra por un extremo del corredor sale por el otro y luego desaparece.

La soledad obliga al silencio.

—Desde el sábado, desde hoy, que Viriato se ausenta por una semana, observaba un compañero, no será posible practicar ni siquiera la táctica del cuarto obscuro.

—¿Cómo?

—Usted encierra en un cuarto obscuro a dos muchachos, Tatico y Estebán. Al minuto oirá usted la temblorosa voz de Estebita:

—¡Tatico! ¿Tú estás ahí?

—Aquí estoy, Estebita.

—Pues bien, ausente Viriato y finiquitada la labor de la Comisión del Azúcar, desde mañana no oiremos aquí ni siquiera la voz de Estebita:

—Periodistas: ¿ustedes están aquí?

La Secretaría de Gobernación asegura que en Jatibonico la votación fué normal

En la Secretaría de Gobernación se les entregó ayer tarde a los repórters de la prensa diaria la siguiente nota oficial:

"Con conocimiento este Centro de que periódicos que se editan en esta capital, en sus ediciones del 21 del actual, publicaron informaciones relativas a la situación de Jatibonico después de las elecciones celebradas allí el 17 del actual, dispuso el señor Secretario se llevara a cabo una amplia investigación alrededor de los hechos tratados en esas informaciones y esa investigación ha dado el siguiente resultado:

"Que en el pueblo de Jatibonico, después de las citadas elecciones, no hubo en ningún momento posibilidades de "disturbios", sino por el contrario, que ha existido allí verdadera calma y completa tranquilidad.

Que la Junta Municipal Electoral continúa su labor escrutadora normalmente; que el colegio número 3 del pueblo, demoró su escrutinio el día 17 porque los miembros de la Mesa no lo realizaron; pero que fué escrutado el día 18 por la Junta Municipal Electoral bajo la inspección del Inspector de la Junta Central. Que los rumores de anulación de este colegio no tienen razón de ser, pues no se han establecido protestas hasta ahora ni han ocurrido actos de violencia; que la votación en el término de Jatibonico ha sido tan normal que han votado más del setenta por ciento de los electores; que el incidente que se atribuye al ex detective Mena Campanioni no tuvo importancia de ninguna clase y que actualmente reina completa tranquilidad, reiterándose todos los ciudadanos a sus labores diarias".

Los Alcaldes de la provincia de la Habana elegirán un Directorio político

El primer lunes de mayo se reunirán los Alcaldes liberales de la provincia para designar el Directorio de su Asociación.

El doctor Jaime Hamber, Alcalde de Quivicán, nos lo manifestó así ayer tarde en el Palacio de Balboa, a donde lo llevó su propósito resuelto de comenzar el próximo lunes la casa donde va a ser instalada una gran fábrica de tabacos que viene a resolver la difícil situación que atraviesa ese término.

La provincia de la Habana festejará al doctor Guas por su elección cameral

Significados elementos del liberalismo habanero cambiaron impresiones ayer en el Palacio de Balboa para organizar un sencillo y popular homenaje en que puedan los liberales habaneros expresar la satisfacción que ha causado entre ellos la designación recaída en el doctor Rafael Guas e Inclán para la Presidencia de la Cámara de Representantes.

El homenaje se lo ofrecerán al doctor Guas los Alcaldes, Presidentes de Ejecutivos Liberales y otras significadas personalidades políticas de los términos, siendo invitados de honor el Presidente de la República y el Vice, el Presidente del Partido Liberal, el Gobernador de la Provincia y los Senadores, Representantes y Consejeros.

Con motivo de estar suspendidas las reuniones políticas, la Comisión que tendrá a su cargo la organización de este homenaje no actuará en firme hasta que no regrese a Cuba el general Machado.

El Dr. Travieso Presidente sustituto de la Central Electoral

El Magistrado del Tribunal Supremo de Justicia, doctor José I. Travieso y López, por sorteo verificado, ha sido designado Presidente sustituto de la Junta Central Electoral por el período que vence en 31 de Agosto del actual año, cargo que ocupaba el doctor Eduardo Azcárate y Fesser recientemente fallecido.

Agrupación electoral del Puerto de la Habana

Los que suscriben: miembros del Comité Ejecutivo, someten a la consideración de los componentes de la misma la siguiente declaración de principios:

Primero: La Agrupación Electoral del Puerto de la Habana declara, por la presente que se encuentra satisfecha de los nobles propósitos que animan al ilustre doctor Miguel Mariano Gómez, actual Alcalde Municipal de la Habana.

Y ofrece su más inquebrantable apoyo a la labor de regeneración que viene realizando al frente de la administración Municipal, saneando día por día de toda lacra, lo que debió ser ha tiempo un orgullo de los habitantes de esta capital.

Nuestro ilustre jefe político, el doctor Miguel Mariano Gómez ha hecho renacer la fe y la confianza, que el pueblo de la Habana depositara en él.

Segundo: esta agrupación espera con la fe de siempre, que el doctor Miguel Mariano Gómez, sabrá premiar la labor que los distintos miembros de esta entidad política, llevaron a cabo, cooperando a su triunfo; el triunfo más grande y decisivo que ciudadano alguno pudiera alcanzar.

Tercero: también pedimos al ilustre Alcalde Municipal de la Habana con inquebrantabe decisión, el castigo de los malvados que se opusieron a su triunfo o pactaron a costa de su derrota.

Salón de sesiones de la Agrupación Electoral del Puerto de la Habana, a 19 de abril de 1927.

(Firmados): Juan Antón y García, Francisco Fernández de los Ríos, Andrés Urrutia y Gómez, Emilio Bacallao Díaz, José Calvo Matienzo, José Bacallao, Julián Piloto Hernández, José Orriol, Emilio Hernández, Juan Amaro Collazo.

Convocatoria a los Marianistas

Tenemos el honor de citar por este medio, a los presidentes y secretarios de los 43 barrios, para la reunión que ha de tener efecto el próximo lunes 25, de abril a las ocho p. m. en el local del Directorio de Colón, sito en Virtudes esquina a Blanco, a fin de trazar una línea de conducta para la mejor marcha de los intereses marianistas de los que lucharon en la pasada campaña.

Por la comisión: José Manuel Castillo, presidente del Barrio de San Nicolás; José M. Quintana, Barrio de San Isidro; Rodolfo García, Vanguardia de J. del Monte; Alberto Bonacahea, presidente del Barrio de J. del Monte; José Neyra, secretario del Barrio de Colón; Joaquín Díaz, secretario del Barrio del Arsenal; José M. Ramos, presidente del Barrio del Arsenal; Enrique Trujillo, secretario del Barrio de Peñalver: Higinio Llanes, presidente del Barrio de San Felipe; Alfredo Alvarez, presidente del Barrio de Atarés; Bernardo García, secretario de Manuel de la Cruz; Julio Riquelme, secretario de San Felipe; Santiago Fernández, (Tata) Barrio de San Leopoldo.

En Oriente, se cambiaron votos a favor de los Representantes, en contra del Gobernador Barceló. La labor anulatoria de aquella Audiencia.

(De nuestro corresponsal político)

Cotejo de Votos

SANTIAGO, abril 20.

Ayer continuó la Audiencia [illegible] do paquetes de boletas electorales correspondientes a los Colegios de Holguín. Tras del religioso descanso de Semana Santa, se reunió el Tribunal para seguir conociendo de los recursos presentados por Sagaró, Portuondo, Camacho, Ravelo y otros candidatos.

En la apertura de la documentación del colegio de La Aguada se vió precisado a suspender el cotejo de votos, porque se encontró con que también aquí se había hecho lo de La Palma, o sea, borrar todas las cruces que aparecían en el círculo que está debajo del emblema del Gallo y del Arado, haciendo mixtas 87 boletas votadas completas por los electores.

Cuatro Colegios

Con este son cuatro los Colegios que ya se dan como anulados: La Palma, San Juan de las Puercas, Las Calabazas, y La Aguada. En todos ellos el Partido Liberal ha perdido votos, porque sus boletas completas han sido sacrificadas.

Las cruces no debieron faltar por lo menos en la casilla del Gobernador Barceló, ya que la voluntad del elector fué esa y no otra como aparece del escrutinio.

Los votos que en esos colegios obtuvo Barceló, también desaparecieron en la vorágine del cambiazo. Hasta ahora, son más de cuatrocientos votos los que se le quitaron al jefe de los liberales de Oriente. Y no es de dudarse que sigan encontrándose con que el Gobernador reelecto ha sido el más perjudicado para favorecer a determinados candidatos a Representantes.

Hay cosas inexplicables en este proceso electoral cuyo fin político resulta prácticamente incomprensible.

Colegios Escrutados

La Audiencia ha hecho los escrutinios de los siguientes Colegios: Calderón, Camazán, Yayal, San Agustín, Velazco, 1 y 2, Cacocum 1, Báguanos, Omaja, Hatiscos del Purial, Cobezuelas y Norte 1, 2 y 3.

Resultado del Cotejo

En el cotejo que se ha hecho de las boletas y los pliegos de escrutinios, con las diferencias que se han encontrado y las boletas que se han anulado, los candidatos afectados en los 14 Colegios examinados han perdido los siguientes votos:

Portuondo	29
Núñez	91
Castelví	43
Albuerne	73
Bover	93
León	47
Ramírez	19
Machado	132
George	124
Grau	40
Sagaró	65

La situación de todos los candidatos

En mi próxima correspondencia intentaré resumir el resultado, dando a conocer la situación en que se hallan actualmente todos los candidatos a consecuencia de la labor de expurgación de la Audiencia.

En Ciego de Avila votó el setenta por ciento de los Electores

ALGUNOS CANDIDATOS SE PROPONEN RECURRIR POR LA VIA CONTENCIOSA

(De nuestro Corresponsal político).

Ciego de Avila, abril 20.

El total de votos obtenido por cada candidato provincial en las elecciones celebradas el domingo último en dos colegios de esta ciudad, es como sigue:

Gobernador:	
José Antonio Villena	414
Gobernador:	
Justo Lamar Roura	4
Representantes:	
José Acosta O'Bryan	39
Luis Rico Díaz	465
Emilio Peláez	7
Victoriano Rodríguez B.	361
Enrique Recio	400
Pelayo Depara	6
Alfredo Lima	2
Antonio de Piña	4
Agustín López	340
Antonio Aguilar	56
Joaquín Meso	423
Federico Miranda	314
Consejeros:	
Armando Pérez	96
Cirilo Rodríguez	321
Angel Riverón	370
Leocadio Alvarez	307
Francisco Hidalgo	6
José López	320
Antonio Rivera	5
Rafael V. Agüero	438
Norberto Castillo	10
Manuel Pardo	335
Juan Figueras	20
Rafael Zaldívar	77
Bienvenido Benach	79
E. Tomás Martínez	375
Orfilio Peláez	278
Rafael Orellanes	328
Enrique Marrero	19
Eusebio A. Cantero	7

Como podrá observar el lector, la votación en esos dos colegios fué dirigida en beneficio del tiket combinado, apareciendo que votaron de setecientos setenta y siete electores inscriptos en ambos colegios, casi un setenta por ciento.

Según he oído decir ayer, los candidatos a Consejeros señores Figueras Pagés y Zaldívar Camacho y el candidato a Representante doctor Antonio Aguilar se proponen recurrir estas elecciones.

Recurso de tacha contra el Gobernador de la provincia señor Antonio Ruiz

En las últimas horas de la tarde de ayer, el doctor Francisco Félix Ledón, presentó escrito a la Sala de lo Civil de la Audiencia, estableciendo recurso de tacha contra el gobernador de la provincia, señor Antonio Ruiz.

Pide el doctor Ledón en su escrito se determine cuál fué el resultado de las elecciones en lo que respecta al cargo de referencia, que se tache de la lista de candidatos elegidos al señor Ruiz, porque, a su juicio, no era elegible y que se proclame en su lugar al candidato a gobernador que le sigue en votación.

Otro recurso de Ledón contra el Gobernador y el Alcalde

En el Juzgado de Almendares presentó en la mañana de ayer el doctor Francisco Félix Ledon, como abogado y elector del término municipal de la Habana, un recurso contencioso electoral, solicitando que de acuerdo con los artículos 238 y 240 del Código Electoral se dicte sentencia tachando de la lista de candidatos, por entender que no eran elegibles, a los señores Antonio Ruiz Alvarez, para Gobernador de la provincia, y Miguel Mariano Gómez Arias, para Alcalde Municipal de la Habana.

Acompaña el doctor Ledón certificaciones relativas a que las relaciones generales provisionales de boletas votadas han sido fijadas a las 6 p. m., del día 8 de Abril actual por la Junta Provincial Electoral de la Habana y a las 11 a. m. del 12 del propio mes actual por la Junta Municipal Electoral. Acompaña además el doctor Ledón una relación de doce testigos y los pliegos de preguntas por las cuales han de ser examinados, con las que demuestra que tanto el señor Ruiz como el doctor Gómez Arias, actuando de Gobernador y de Alcalde de facto, respectivamente, han gestionado cuestiones políticas prevaleciéndose de la influencia de los cargos oficiales que ostentaban.

Continúa exponiendo el doctor Ledón que se ha infringido por el señor Ruiz, el artículo 121 del Código Electoral que dice: "que los Gobernadores que fueron propuestos como candidatos para algún cargo electivo deberán, al aceptar la designación, justificar que han obtenido licencia desde la misión de su candidatura hasta la proclamación de los candidatos electos, sea ésta o no firme; debiendo haber presentado, con anterioridad, a la correspondiente Junta Electoral, pruebas satisfactorias de haber pedido y obtenido dicha licencia con el fundamento de que es candidato a cargo o empleo público."

En cuanto al Alcalde, señor Arias, entiende que debe aplicarse la misma disposición conforme al principio general de derecho que dice: "Ubi Eadem Ratio Legis, Eadem Juris Dispositio" (Donde exista la misma razón de Ley, debe haber la misma disposición de derecho).

Al no exigirse la antes mencionada prueba, el doctor Ledon estima que se ha cometido una grave irregularidad por la Junta Provincial.

Clasificación del puesto que ocupa cada Representante por la Habana después de las anulaciones realizadas por el T. Supremo

PARTIDO LIBERAL

	Votación anterior	Votos anulados	Votación actual
Zaydín	49.576	1.294	48.282
Grau	48.916	1.288	47.628
Mendoza	45.837	1.171	44.666
Hornedo	44.209	1.158	43.051
Guas	43.715	1.048	42.667
Parodi	43.572	1.106	42.466
Bosch	42.255	1.150	41.105
Cisneros	41.334	1.029	40.305
Menció	38.417	1.080	37.337
Sarraín	37.934	848	37.086
Anglada	31.212	788	30.424
N. Portuondo	29.314	949	28.365
Vasconcelos	27.212	702	26.510
C. Marquetti	27.068	762	26.306
Torriente	26.942	870	26.072
H. Guzmán	24.035	540	23.495
Osuna	19.995	458	19.537
Peña	33.325	857	32.468
Albarrán	33.100	888	32.212
Aguiar	32.624	838	31.786
Pino	31.334	851	30.483
G. López	29.695	647	29.048
F. Andrade	29.375	684	28.691
Alvarado	26.121	569	25.552
Carbó	19.907	510	19.397
Cárdenas	18.154	467	17.687
Aspiazo	17.513	433	17.080
Montoro	16.059	394	15.665
Frías	15.894	363	15.531
Vila	14.780	330	14.450
Ceberio	14.420	310	14.110
Díaz	13.438	248	13.190

PARTIDO POPULAR

	Votación anterior	Votos anulados	Votación actual
Zayas	20.551	527	20.024
Cruells	17.776	443	17.333
Ayón	17.508	638	16.870
Leret	16.282	534	15.748
Cuéllar	14.963	521	14.172
Campos	13.463	341	13.122
Muler	8.615	294	8.321
Miguel	7.511	246	7.265
Escoto	6.384	213	6.171
Organes	6.217	208	6.009
Lagueruela	6.138	239	5.899
Jiménez	6.096	273	5.823
C. Jústiz	6.032	217	5.815
Carrera	5.350	195	5.155
Puente	5.340	184	5.156
Hernández	5.249	201	5.048
Supervielle	5.176	190	4.896

PARTIDO CONSERVADOR

	Votación anterior	Votos anulados	Votación actual
Remedios	35.313	859	34.454
Castellanos	34.348	853	33.495

El total de votos anulados en los 16 colegios de la provincia es de 4,436, divididos en la siguiente forma:

HABANA

Colegios	Electores
Medina número 5	357
Puentes Grandes número 5	390
San Juan de Dios número 3	309
Ceiba número 2	304
AAtarés número 3	306
Casa Blanca número 1	290
Luyanó número 2	371
Pueblo Nuevo número 4	351
San Leopoldo	366

SAN JOSE DE LAS LAJAS

Colegios	Electores
Chávez número 1	128
Ganuza y Cotilla número 1	229
Jaula número 1	205
Santa Bárbara	101

SAN NICOLAS

Colegios	Electores
Jobo número 1	189
Zaldívar número 1	266

SANTA MARIA DEL ROSARIO

Colegios	Electores
Grillo y San Antonio 1	274

NECROLOGIA

DON RAFAEL DEL PINO Y DIAZ

En su residencia solariega de Los Palacios falleció ayer el conocido y estimado caballero Sr. Rafael del Pino y Díaz, vinculado a nuestra mejor sociedad y padre del Representante a la Cámara Sr. Oscar del Pino, a quien, como a todos los familiares del extinto expresamos por este medio nuestra sentida condolencia.

El muy querido don Rafael sucumbió súbitamente, a consecuencia de una embolia, que hizo inútil todo auxilio facultativo.

El cadáver será trasladado a esta capital, a donde llegará en el tren de las 11 y 30 de la mañana de hoy, para su inhumación en el Cementerio de Colón.

De las primeras personas en acudir a la casa mortuoria fué el Gobernador de la provincia pinareña Sr. Ramón Fernández Vega, así como las autoridades de Los Palacios, los elementos sociales y comerciales y pueblo en general, pues Don Rafael del Pino disfrutaba de sinceras y generales simpatías.

Los Representantes del DIARIO DE LA MARINA en Los Palacios, Sres. José Manuel Pérez y Hermano, prodigaron su mejor atención amistosa a cuanto reclamaba lo imprevisto del luctuoso acontecimiento, asociando—como nosotros—su pésame a los incontables testimonios que fueron cursados al Sr. Oscar del Pino.

E. P. D. el bondadoso y probo patriarca don Rafael del Pino y Díaz.

LA ESTATUA DEL DR. ALFREDO ZAYAS

En la tarde de ayer el contratista Sr. José Pennino hizo entrega oficial de la estatua del Dr. Alfredo Zayas ex-Presidente de la República, que se levanta en el Parque de su nombre, situado frente a Palacio, al Comité Ejecutivo encargado de su erección.

En dicho acto el presidente del Comité, General Carlos González Clavel, puso en manos del contratista un chek por valor de dos mil quinientos veinte pesos, que completa el total de $102.500.20 en que fué ajustada la obra, y cuya cantidad se ha abonado en distintas partidas.

Seguidamente el Comité en pleno se trasladó a la Finca María, en el Wajay, donde reside el Dr. Zayas, para darle cuenta de haber recibido la estatua y de que ese acto había cumplido el Comité su misión. El Dr. Zayas se mostró reconocido, acordándose pasar un cablegrama al escultor Salvatori, en Italia, felicitándolo por su trabajo.

INTERESANTE CONFERENCIA DADA AYER EN EL COLEGIO DE ABOGADOS DE LA HABANA POR EL DR. M. HORTA

"Los títulos al portador en nuestro régimen hipotecario: sus problemas" ha sido el tema desarrollado brillantemente por el conferenciante que fué muy aplaudido por la concurrencia

Quienes lo estudiaron, aseguran que el derecho hipotecario, tras de asemejarse en lo intrincado a una selva—mal explorada—en tierras que roturaron los romanos y nunca pasó a terreno yermo, obliga al Letrado en ejercicio—como ninguna otra especialidad jurídica—a ser previsor del riesgo que pueda acontecer al cliente, librándolo siempre de costoso fracaso.

A tal sector de la ciencia jurídica pertenece el tema anoche desarrollado magistralmente—huelga decirlo ahora—por el doctor Manuel Dorta Duque, uno de los más sólidos prestigios de la actual juventud en el foro cubano, en el Círculo del Colegio de Abogados.

"El título al portador en nuestro régimen hipotecario: sus problemas", fué, en labios del concienzudo y eficiente profesor, una acabada monografía, digna de ser dada a la estampa para enriquecer con ella la bibliografía jurídico-cubana.

Comienza el doctor Dorta consagrando sus primeros párrafos a dos autoridades en la materia, Salvioli y Revilla, glosando sus conceptos sobre el deber individual y el deber corporativo, pasando a exponer lo que, en derecho general, es el título al portador, discriminándolo en la constitución de la obligación, en la causa, en la cesión en el crédito y en las excepciones, y finalmente en el régimen hipotecario, con un admirable poder de síntesis y su envidiable facilidad de expresión.

Puntualizó a seguido el doctor Dorta los tres casos que deben ser estudiados en el régimen hipotecario, después de explicar las relaciones existentes entre el crédito y la garantía, deplorando el estancamiento en que los autores del Código Civil dejaron el concepto de hipoteca romana contenido en el artículo 1857, a diferencia de las legislaciones francesa y prusiana.

La necesidad de una obligación principal y el carácter accesorio de la garantía movieron al doctor Duque a graficar un ejemplo de hipoteca constituída por títulos al portador, dado el embargo de la finca con posterioridad a la usurpación y ésta seguida de un préstamo pignoraticio por un tercero.

La defensa del acreedor personal la desempeñó gallardamente el doctor Dorta con los recursos legales que tan a la perfección domina, enumerando a la postre los inconvenientes económicos de su tesis, para ir presentando diestramente los criterios circulantes para salvar esa dificultad, presentando los modelos de escrituras al respecto y las soluciones doctrinales y las que ha encontrado su ejemplar acuciosidad en nuestro derecho positivo (que admite casos de obligación unilateral: gestión de negocios y la prolicitación en asuntos mercantiles) abogando briosamente por la equitativa existencia del "compromiso unilateral", que es el título al portador, hasta llegar a la crisis de la doctrina de los cuasi-contratos, cuya variedad referenció y las soluciones contenidas en el Código alemán, en el que han sido aceptados ya los dos tipos de hipoteca: la voluntaria y la impuesta.

Terminó el doctor Dorta Duque su valiosa disertación exponiendo la forma en que debería quedar redactado el artículo 138 de la Ley Hipotecaria para que el título al portador adquiera carta de naturaleza jurídica como forma legal de la hipoteca impuesta que contiene y tramite el título al portador.

Calurosamente aplaudido fué el doctor Dorta al finalizar su brillante lección.

UN INDIVIDUO LE DIO A OTRO, AYER, DOS PUÑALADAS

En la casa de socorro de Arroyo Apolo, fué asistido anoche Rogelio Alfonso, vecino de la calle Ocho sin número, en Marianao, de dos heridas producidas por instrumento perforo-cortante, situadas en el brazo izquierdo, de carácter grave.

Manifestó a la policía, Alfonso, que encontrándose en la finca "Los Padres", en Arroyo Naranjo, sostuvo unas palabras con un individuo desconocido, quien le agredió con un cuchillo, dándose a la fuga.

MALVERSADORES DETENIDOS

El agente de la Policía Judicial señor Ramón Mas, detuvo a Bernabé Alonso Ruiz, de 51 años, vecino de Crespo número diez y a Roberto Echarte Merello, residente en Neptuno 189 altos, por reclamarlos la Sala Tercera de lo Criminal en causa por malversación y estafa.

El Experto Vaquero, arrestó a Inés Pagés Valdés, sin domicilio, conocida por "La Pecosa", por estar acusada de hurto de 340 pesos, por el joven camagüeyano, Ramón de la Vega Chamberlain, vecino del hotel "París."

La acusada ingresó en el Vivac.

ANCIANO LESIONADO

Miguel Cartaya Polinar, de [illegible] años, que está recluído en el Asilo Santovenia, fué asistido en el tercentro de socorro, de la fractura de la clavícula derecha y luxación coxofemoral del mismo lado.

Sufrió esas lesiones al estar jugando de manos con un dependiente de dicho Asilo y caer al pavimento.

BODA DE UN COMPAÑERO

JUDIT MARTINEZ VILLENA
JOSE Z. TALLET

Anoche, en la Parroquia del Cristo contrajeron matrimonio dos jóvenes que disfrutan de las mejores simpatías de nuestra sociedad, constituyendo un señalado acontecimiento entre los compañeros de periodismo por ser el contrayente un excelente camarada que supo granjearse gran estimación por sus dotes personales al par que justa admiración por sus prestigios intelectuales: José Z. Tallet.

Unióse en matrimonio con la bella señorita Judit Martínez Villena.

apadrinaron a los venturosos prometidos la señorita Florinda Tallet, tía del novio y el noble poeta Rubén Martínez Villena.

A la sacramental ceremonia concurrieron, huelga detallarlo, los más de nuestros jóvenes literatos y periodistas, amen de prestigios sociales que personalizan las amistades de ambas familias en la Habana.

Vayan desde aquí para los esposos Martínez-Tallet, nuestros mejores votos por su perenne ventura.

LA MAYOR

31 EDIFICIOS

600 EMPLEADOS

SARRÁ

DROGUERIA

ABIERTA TODOS LOS DIAS

TODA LA NOCHE LOS MARTES

FARMACIAS DE TURNO

SABADO

HABANA

Infanta y San Rafael	U-3890
Belascoaín y Virtudes. U-5604 y.	U-5155
Campanario y Animas	M-8504
Paula, entre Habana y Compostela	A-8426
Belascoaín, 110	A-2771
San Rafael y Escobar	A-9285
Revillagigedo, entre Alcantarilla y Puerta Cerrada	A-3379
Cárdenas y Gloria	A-5501
Crespo y Refugio	M-6688
Monte y Figuras	A-3988
Bernaza y Obispo	A-1285
Máximo Gómez y Matadero	A-3785
Neptuno e Industria	A-7984
Oquendo y Sitios	U-4403
Esperanza 57	M-7734
San Lázaro 129	M-2271
Zanja, entre Marqués González y Oquendo	U-1712
San Lázaro 265	U-4723
Aramburo 23	U-1703
Muralla 15	A-2710
Monte 412	A-3371
Avenida de Italia 129	A-2173
Belascoaín, 117	M-1639
Merced y Picota	M-7701
Luz y Compostela	A-4191
Infanta y Jesús Peregrino	U-1475
Salud 46	A-3130
Infanta 40	A-3057
Hospital y Jovellar	U-3104
Condesa 1	M-4516
Benjumeda y Arbol Seco	U-1784

VEDADO

Calle 12 y 21	F-1672
Calle C, entre 15 y 17	F-1938
Zapata, entre B y C	F-1366
Quinta 40	F-1472

JESUS DEL MONTE Y VIBORA

10 de Octubre 267	I-2195
10 de Octubre 590	I-1179
Calle 15, entre Dolores y Concepción	I-5471
Libertad y Juan Delgado	I-4584
10 de Octubre y Estrada Palma	I-1756
Santa Catalina 61	I-2086
10 de Octubre 114	M-2602
10 de Octubre 367	I-1432

CERRO

Moreno 40	I-1047
Falgueras 15	A-2269
Cerro 815	I-3959
Cerro 891	I-4342
Florencia y San Quintín	I-5785

LUYANO

Calzada de Luyanó 131	I-3426
Santa Felicia 3	I-2340
Calzada de Luyanó 245	X-1219
Luyanó y Fábrica	I-3462

M.E.C.D. 2016

SECCION 2ª

QUEJAS DE SUSCRIPTORES
Departamento Central: Habana, M-8404
Agencias: Cerro y Jesús del Monte I-1904
Marianao, Columbia, Almendares, Buen Retiro, Quemados y Pogolotti, FO-7000

DIARIO DE LA MARINA

ASSOCIATED PRESS
Esta Asociación es la única que posee el derecho de reproducir las noticias cablegráficas e información local que en este DIARIO se publiquen

SECCION 2ª

AÑO XCV — LA HABANA, SABADO 23 DE ABRIL DE 1927 — PAGINA QUINCE

SETENTA Y CINCO MIL PERSONAS SE ENCUENTRAN SIN HOGAR A CAUSA DE LAS INUNDACIONES DEL MISSISSIPI

Hasta la fecha han fallecido en estos desastres cuarenta personas, habiendo que agregar la ruptura de nuevas represas. el peligro para miles de personas y los millones perdidos

MAS DE DE 200 PERSONAS BLOQUEADAS EN CLARENDON

Se hace un llamamiento al pueblo de los Estados Unidos para que facilite cinco millones de pesos destinados a aliviar la triste situación en que están las víctimas

MEMPHIS, Tennessee, abril 22 (A.P.)—En los doce mil kilómetros cuadrados de territorio inundado han quedado sin hogar 75,000 personas, habiendo perecido hasta cuarenta. A estos datos deben añádense nuevas rupturas de represas, peligros graves para miles de personas y pérdidas de varios millones de pesos además de las enormes sufridas por la propiedad.

El personal de la Cruz Roja dice que el número de 75,000 personas que se supone en estos momentos sin hogar, se ha calculado muy por bajo y que probablemente llegará a ser el doble o el triple si las aguas continúan subiendo de nivel. Debe, además, tenerse en cuenta que fueron sorprendidas en el delta del Mississippi centenares de personas, en peligro de perecer ahogadas a menos que durante la noche les llegue algún auxilio. Han solicitado el inmediato envío de botes y embarcaciones para que las socorran.

Muchas familias se encuentran en la copa de los árboles o sobre los techados de las casas. Ninguno de los vecinos estaba preparado para el desastre, encontrándose miles de mujeres y niños amenazados por la corriente, pidiendo auxilio.

A lo largo del bajo Arkansas y el delta del Yazoo se ofrece un triste panorama de sufrimientos y desolación a los obreros de la Cruz Roja. Ciudades, pueblos y plantaciones se encuentran bajo el agua; los refugiados se hallan reunidos en una veintena de campamentos y se desconoce la suerte que hayan corrido otras muchas personas.

Más de doscientas almas se encuentran bloqueadas en lo que resta de Clarendon, Arkansas, por el agua, que ha alcanzado alturas de diez a veinticho pies. La ciudad carece de agua potable y apenas cuenta con alimentos.

Greenville se inundó durante las primeras horas del día de hoy al abrirse paso las aguas del Mississippi por entre las grietas, rompiendo el acueducto y privando a doce mil habitantes y seis mil refugiados de agua potable. Las plantas de luz eléctrica se hallan amenazadas por el río.

Debido a encontrarse interrumpidas las comunicaciones con el delta del Mississippi, no se tienen noticias de lo que ocurre en esa sección, pero de las informaciones recibidas se deduce que Leland, Shaw, Moore, Indianola, Belzoni, Percy, Silver City, Hollandale y Mayersville se hallan debajo del agua. La ciudad de Scott, cerca de Rosedale, también se encuentra inundada.

Durante la noche pasada, más de una docena de condados del delta de Pazoo se habían inundado y en Arkansas las aguas llegan a los condados de Lincoln y Desha como resultado de las nuevas roturas de las represas entre Pine Bluff y la desembocadura del Arkansas.

Se han llevado más de 500,000 sacos de cemento en trenes especiales a Birmingham, Alabama, para embarcarlos con destino a Nueva Orleans a fin de llenarlos de arena y fango para reforzar las represas en ese distrito.

Por otra parte, la temperatura está subiendo considerablemente en todo el distrito azotado por esta desgracia, lo que contribuye a aumentar los sufrimientos de los refugiados. Comienzan a aparecer enfermedades, particularmente fiebres eruptivas y catarros, trabajando activamente la Cruz Roja y las autoridades locales para impedir toda epidemia.

Se espera que con motivo del llamamiento hecho por el Presidente Coolidge aumentarán los fondos para atender a las familias que han quedado desamparadas. El secretario Davis calcula que antes de que las aguas vuelvan a sus cauces los damnificados subirán a ciento cincuenta mil.

En el río Mississippi y en otros ríos al Norte de Memphis se trabaja activamente en el salvamento. Mejoran las condiciones en el valle del río St. Francisco en Arkansas, aunque todavía se encuentran bajo el agua Gilmore y Dell, Elaine, Arkanasas.

En el condado Union, sobre el río Ouachita, comienzan a descender las aguas, después de una semana de continuos aguaceros. Las operaciones en los campos petroleros progresan normalmente, aunque debido a las inundaciones que desorganizaron el tráfico ferroviario, no ha sido posible el transporte de mercancías ni pasajeros.

El Weather Bureau ha anunciado nuevamente que el río Mississippi tiende a alcanzar su altura máxima. "Deben adoptarse todas las medidas posibles de precaución", dice el boletín.

SE PIDEN CINCO MILLONES DE PESOS AL PUEBLO NORTEAMERICANO PARA LOS DAMNIFICADOS

WASHINGTON, abril 22 (A. P.) Hoy se hizo un llamamiento a la nación para que contribuya con la suma de $5,000,000 para aliviar la situación de los millares de damnificados por las inundaciones del valle del Mississippi. En las primeras horas de esta mañana, dictó el Presidente Coolidge, una proclama recomendando urgentemente que se hagan donativos a la Cruz Roja para que pueda llevar a cabo su obra.

El comité del Gobierno, compuesto por los secretarios Hoover, Mellon, Wilbur y Davis, declaró que el desastre es de primera magnitud, habiendo quedado sin hogar en el area inundada más de 75,000 personas.

Se decidió reunir la suma de $5.000.000 después que el secretario Davis, del Departamento de la Guerra, recibió nuevos informes indicando que se esperan rupturas en las represas del río Mississippi sin que haya manera de evitarlas. Calcula que quedarán sin hogar 150.000 personas.

Los funcionarios de servicio de sanidad se preparan para acudir a prestar ayuda en el caso de que se produzca alguna epidemia con motivo de las inundaciones. Los guardacostas participan ya el salvamento así como lo harán tres hidroplanos enviados por el Departamento de Marina desde la Estación de Pensacola, Florida. El Departamento de la Guerra ha embarcado con destino a los centros de concentración de los refugiados 1450 tiendas de campaña, 16.207 tiendas piramidales, 11.102 hamacas y 27,405 sábanas.

Esta es la primera vez que un Presidente de la República nombra una comisión del gobierno para cooperar con la Cruz Roja en un desastre nacional. El fondo de $5.000.000 es el mayor que se ha pedido con destino a un desastre del país y sigue en importancia al de $11.000.000 que se pidieron al pueblo durante los terremotos japoneses. En atender a los refugiados durante el tornado de la Florida el año pasado, la Cruz Roja gastó poco más de $4.000.000.

VUELVEN A FRANCIA CIEN MILLONES DE PESOS EN ORO

PARIS, abril 22. (AP).—Cerca de quinientos millones de francos oro, que pesan 169 toneladas, se traerán a Francia en breve, desde las cajas del Banco de Inglaterra.

Este dinero, que equivale a 18.350.315 libras esterlinas, es aproximadamente una cuerta parte del oro que tiene Francia en Inglaterra como garantía para los anticipos del tiempo de la guerra. Este oro se extrajo hoy mediante el pago hecho por el Banco de Francia, que actúa en nombre del Gobierno francés, de 33.000.000 de libras esterlinas a cuenta de la deuda francesa, y el oro será embalado en millares de pequeñas cajas de madera.

Francia ha cedido una considerable parte de su fondo en monedas extranjeras, pero el regreso del oro se considera como un símbolo de estabilidad financiera que aumentará la confianza y será otro paso hacia la restauración de las condiciones normales.

El antiguo proverbio francés de que "el que paga se enriquece" se cita como justificación de la compra de oro francés, aun a casi dos veces su valor.

PARA HACER FRENTE A LA CRISIS, EL GOBIERNO JAPONES AUTORIZA EN TODO EL PAIS LA SUSPENSION DE PAGOS

El banco del Japón acaba de emitir 639 millones de yens en papel, haciendo un total de billetes en circulación de dos mil 318 millones de yens, la cifra más alta alcanzada en el Imperio

TOKIO, Abril 22.—(A. P.)—Para hacer frente a la crisis financiera el Consejo Privado aprobó ayer, y el Emperador Hirohito lo firmó inmediatamente, un edicto declarando una moratoria que autoriza la suspensión de pagos en todo el país durante tres semanas.

Además de suspender los pagos en todo el Japón propiamente tal, el edicto dispone que la moratoria pueda extenderse, en caso necesario, a Formosa y Korea. Ha sido convocada para el 3 de Mayo una sesión especial de la Dieta (Parlamento), para discutir la situación financiera y decidir sobre las medidas ulteriores.

Se sabe que el Gobierno pedirá que se den garantías al Banco del Japón contra las pérdidas, protegiendo así la situación monetaria, de manera que la estabilización pueda hacerse efectiva antes de que termine el período de Moratoria. La ascendencia de la garantía se estima generalmente en 250 millones de dólares.

Las dificultades financieras del país quedan demostradas ante el hecho de que el Banco del Japón emitió ayer 639 millones de yens papel, haciendo el total de billetes en circulación de 2,318 millones de yens, que es la cifra más alta alcanzada en la historia del Imperio. (Caya yen equivale a 50 centavos a la par).

El ministro de Hacienda ha suspendido el envío de dinero a América ha prohibido toda manipulación en el cambio de la moneda extranjera sin previo conocimiento y autorización del Gobierno.

EL BANCO DE ESPECIE DE YOKOHAMA NO INTERRUMPE SUS OPERACIONES A PESAR DE LA MORATORIA

NUEVA YORK, Abril 22.—(A. P.)—Los directores del Banco de Especie de Yokohama, de Nueva York, han anunciado hoy que cualesquiera sean los términos de la moratoria japonesa, la oficina central del Banco y sus sucursales en todo el mundo continuarán haciendo sus negocios de costumbre, pagando y recibiendo y atendiendo los negocios en la misma forma que siempre.

EL MERCADO DE LONDRES Y LA CRISIS FINANCIERA DEL JAPON

LONDRES, Abril 22.—(A. P.)—La crisis financiera japonesa, la moratoria y la baja del cambio nipón encontró hoy el Mercado de valores londinense en una situación animosa producida por la reducción de ayer, de cinco a cuatro y medio por ciento, del tipo de descuento del Banco de Inglaterra. Por esto, los operadores no ponen pesimismo en los acontecimientos.

En los círculos financieros británicos se tiene mucha confianza en el nuevo Ministro de Hacienda japonés, y el hecho de que haya tomado medidas para hacer frente a la crisis bancaria, combinado con la creencia de que los principales Bancos ofrecen una situación sólida, ha originado la confianza de que las dificultades momentáneas serán resueltas al fin.

En consecuencia, aunque los precios de los valores japoneses han bajado de uno a dos puntos, no existe pánico ni presiones para vender, haciéndose tan pocos negocios que las cotizaciones son más bien nominales que indicadoras de ventas.

SUSPENDE PAGOS UNO DE LOS BANCOS MAS FUERTES DE JAPON

TOKIO, abril 22, viernes(11.50 mañana. (UP).—El Fifteenth Bank, considerado como uno de los más fuertes del Japón, ha suspendido hoy pagos. Tenía un capital de cien millones de yens y depósitos por 360 millones.

Tres bancos han suspendido también pagos en Kyushu. Todos los bancos del país se están bamboleando y sufriendo las acometidas de sus depositantes y cuenta-correntistas. La situación económica es muy grave.

HAN TERMINADO LAS NEGOCIACIONES ANGLO-CHINAS PARA LA ENTREGA DE LA CONCESION INGLESA DE TIENTSIN

Estará controlada por un consejo que formarán cinco ingleses y cinco chinos, teniendo el presidente chino el doble voto decisivo en casos de empate, reconociendo todos los arriendos

OCHO BUQUES DE GUERRA AMERICANOS EN HANKOW

Ha sido nombrado ministro de Estado cantonés, por los moderados el Dr. Wu, anunciándose que Eugene Chen seguirá actuando hasta resolver sobre las reclamaciones europeas

WASHINGTON, abril 22. (AP)—Han-Kow está considerado por el Departamento de Marina de los Estados Unidos como "uno de los lugares de China más propicios a la violencia" y por esta razón se han estacionado ocho buques de guerra norteamericanos en su puerto fluvial.

Así lo ha declarado hoy el Secretario de Marina Wilbur, contestando las censuras públicas que se ha dirigido a la concentración naval norteamericana en el río Yang-Tse, frente a Han-Kow, donde hay también muchos barcos de guerra de otras naciones.

LA ENTREGA DE LA CONCESION BRITANICA DE TIENTSIN

LONDRES, abril 22. (AP) Un despacho desde Pekín a la "Westminster Gazette" dice que han terminado las negociaciones para la entrega de la concesión británica en Tien-Tsin y que las condiciones acordadas han sido referidas a los dos Gobiernos interesados para su aprobación.

La concesión será controlada por un consejo que formarán cinco ingleses y cinco chinos, teniendo el presidente chino el doble voto decisivo para los casos de empate en las votaciones.

Quedan garantizados los bonos de seguiridad y municipales así como otras inversiones financieras, conviniendo las autoridades chinas en reconocer todos los arriendos extranjeros.

En el despacho se dice también que los representantes del mariscal Chang Tso-Ling, figura principal de la alianza del Norte, han adoptado la actitud más conciliadora, ayudando mucho al feliz término de las negociaciones.

NUEVO MINISTRO DE ESTADO CANTONES

SHANGHAI, abril 22. (AP). El doctor C. Wu, hijo del difunto doctor Wu Ting-Fang, ministro que fué de China en los Estados Unidos, ha sido nombrado ministro de Estado del Gobierno cantonés establecido por los elementos moderados nacionalistas, bajo el general Kai-Shek, en Nan-Kin.

Se sabe que el doctor Wu ha aceptado, manifestándose, sin embargo, que Eugene Chen continuará en funciones de ministro de Relaciones Exteriores en tanto que no se resuelva el incidente de los sucesos de Nan-Kin.

Ku Yin-Fuan, eminente asociado cantonés del difunto Sun Yat Sen, fundador del régimen cantonés, ha sido nombrado ministro de Hacienda del Gobierno de Nan-Kin.

LA ACTITUD DEL JAPON EN LA CUESTION CHINA

TOKIO, abril 22. (AP) El nuevo jefe del Gobierno japonés, barón Tanaka, al explicar hoy la política de su Gabinete, dijo de la situación china que es "un problema de la mayor importancia y de mucha urgencia".

Expresó hondas simpatías por el pueblo chino y sus aspiraciones, y manifestó la determinación de ayudarle a alcanzar lo que quiere, y haciendo un resumen de los acontecimientos de Han-Kow, Nan-Kin, y otros puntos Tanaka dijo que el Japón no puede permanecer indiferente ante las dificultades chinas, ya que tiene interés en todo lo que concierna al mantenimiento de la paz en Oriente.

Como el Imperio japonés puede resultar afectado de cerca por las actividades de los comunistas en China, sus autoridades consideran que la cuestión china es de mucha trascendencia por el género humano, por lo cual el Japón está listo para cooperar con las potencias en las medidas que allí deben adoptarse.

El barón Tanaka dijo igualmente que la actitud que el Imperio tome será bien interpretada y mejor entendida "por nuestro amistoso vecino, Rusia".

La declaración ministerial del nuevo Gobierno expresa, en resumen, que el Japón está resuelto a cooperar con todas las naciones en el mantenimiento de la paz y del orden en el mundo, promoviendo al mismo tiempo el bienestar de la Humanidad.

NIEGASE LA VICTORIA DEFINITIVA DE LOS CONSERVADORES DE NICARAGUA

SAN JOSE DE COSTA RICA, 22 abril (U. P.)—Los liberales nicaragüenses niegan los triunfos que los conservadores proclamaban como definitivos. El gran empuje de los revolucionarios contra la ciudad de Boaco revela que la guerra prosigue. Se critica mucho la conducta de los destacamentos de infantería de marina de los Estados Unidos, que cerca de Posoltega dispararon contra los rebeldes, ocasionándoles varias bajas.

El candidato González Vázquez recorre, en propaganda política, el Departamento de Guanacaste.

ULTIMOS DETALLES PARA EL VUELO NUEVA YORK-PARIS

Nungesser ha hecho varios cambios sin importancia en el avión en que hará el vuelo

MINEOLA, Estado de Nueva York, abril 22 (A. P.)—Mañana se hará una llamada inalámbrica entre los lugares de la costa norteamericana y París, para comprobar, de manera experimental, la prevalencia de 'tiempo estable' en el océano, logrando así un dato de gran valor para el vuelo Wright-Bellanca entre Nueva York y la capital de Francia. Harán la llamada las estaciones de la Radio Corporation.

Mediante este tanteo atmosférico se completa la predicción del tiempo, dándose dos boletines diarios, además del usual de medianoche. Como la salida de los Estados Unidos del monoplano Bellanca está señalada para las cuatro de la mañana, se sabrá así cuatro horas antes si las condiciones del tiempo la permiten.

Comentando la noticia de que el aparato Bellanca haría una salida secreta, Charles A. Levine, jefe de la empresa que es dueña del monoplano, dice que nunca será posible partir antes del próximo miércoles 27 del actual, ya que la instalación del aparato de radio y la inspección fina de todo el equipo nunca estará concluída antes del martes 26.

EL VUELO DEL CAPITAN NUNGESSER

PARIS, abril 22 (A. P.)—El capitán Charles Nungesser ha hecho varios cambios de menor importancia en el aeroplano en que va a realizar el vuelo trasatlántico, de París a New York, consecuencia de sus cuidadosas pruebas experimentales con el aparato. En su deseo de no dejar nada a la suerte, el capitán Nungesser y su compañero el comandante Francois Coli, estudian con mucha atención los diversos tipos de hélices, para ver cuál es el que más les conviene.

Los aviadores y los ingenieros que les ayudan han decidido no comprometer el éxito del vuelo diciendo que no harán nuevas declaraciones acerca de su sálida hacia América, en tanto que el tiempo no les garantice plenamente el hecho.

EL PRESIDENTE DEL URUGUAY RECIBE A LARRE-BORGES Y SUS COMPAÑEROS

MONTEVIDEO, abril 22 (A. P.)—El Presidente Campisteguy recibió hoy en audiencia privada a los aviadores uruguayos Tadeo y Glauco Larre Borges, José Ibarra y J. Figoli, conversando largamente con ellos sobre las peripecias que pasaron durante su cautiverio de los moros, al interrumpirse en Cabo Juby, Africa, su gran vuelo trasatlántico iniciado en Pisa, Italia, que iba a terminar en Montevideo.

EL TRABAJO ES UN DEBER SOCIAL, DICE BENITO MUSSOLINI

La "Carta del Trabajo" que el dictador de Italia ha impuesto al pueblo es muy interesante

AL CAPITAL Y AL TRABAJO

Los intereses de ambos deben conciliarse supeditándose al supremo interés de la Nación

ROMA, abril 22. (U.P.)—Benito Mussolini presentó hoy al Gran Consejo Fascista el tanto tiempo esperado plan regulador de las relaciones entre el capital y el trabajo para el bien del Estado. El Gran Consejo estuvo reunido cuatro horas, suspendiéndose la sesión a las dos de la madrugada, y el plan se puso inmediatamente en vigor.

Se titula "Carta del Lavoro" y es un conjunto de reglas tanto para el capital como para el trabajo, encaminadas a la protección de ambos y al mismo tiempo a la seguridad de una mayor eficacia en operación de las industrias.

Los diversos factores de la producción deben armonizarse por medio de la conciliación de los intereses opuestos del capital y el trabajo por medio de la subordinación de todos a los superiores intereses de la nación, dice la "Carta del Lavoro".

La doctrina de Mussolini, interpretando la mutua relación del capital y el trabajo y su conjunta responsabilidad para con el Estado, se ha dado a conocer al cumplirse cabalmente 2.631 años de la Fundación de Roma, después de une día en que la municipalidad se consagró a ceremonias conmemorativas del nacimiento de la Ciudad Eterna. El Gran Consejo, que ha dado su aprobación a esa doctrina, es el organismo supremo del partido fascista. Viene a ser algo así como un parlamento del partido y en sus reuniones intervienen los ministros de la corona.

Se ha presentado este código industrial como un plan para el establecimiento de la base fundamental de las relaciones del capital y el trabajo, para promover el bienestar general de la nación y aumentar su producción.

Esta "Carta del Lavoro" o "Carta del Trabajo" consta de treinta artículos, en los cuales se define lo que es el trabajo, se impone como deber social, ya sea intelectual, técnico o manual, se dice que el Estado fascista es la cristalización de la unidad moral, política y económica de Italia, y se estipula que los paros en la producción y los pánicos financieros deberán compartirse igualmente por todos los elementos de producción, entre otras cosas.

El Código del Trabajo que Mussolini impone a Italia es interesantísimo y por todos conceptos digno de minucioso estudio.

EL EX-DIPUTADO ZANIBONI, QUE QUERIA ASESINAR A MUSSOLINI, CONDENADO A 30 AÑOS DE PRISION

El general Luigi Capello, no obstante las protestas de su inocencia, hechas durante el juicio, también fué condenado a 30 años y a la misma pena a Luigi Ursello que ha huido

FUE BRILLANTE LA PERORACION EN DEFENSA DE ZANIBONI

Los otros seis procesados en este sensacional proceso fueron condenados a penas de menos importancia y uno de ellos llamado Ezio Zeloti fué absuelto.—Detalles del acto

ROMA, abril 22. (AP.)—Tito Zaniboni, exdiputado socialista que confesó friamente ante el tribunal que se proponía asesinar a Mussolini en 1925, ha sido sentenciado hoy a 30 años de prisión.

El general Luigi Capello, que hizo protestas de inocencia durante el juicio, también ha sido condenado a 30 años de prisión, y a la misma pena se condenó a Luigi Ursello, fugitivo de la justicia.

Los otros seis procesados recibieron sentencias menos importantes, y uno de ellos, Ezio Zeloti, fué absuelto.

La sentencia del consejo de guerra, se dió a las diez y veinte de la noche, después de haber deliberado el consejo, presidido por el General Freri y formado por los cónsules de la Milicia Fascista, durante cuatro horas.

La sentencia fué recibida con la más perfecta sangre fría por cada uno de los acusados, exceptuando el General Capello, cuyo rostro aparecía cubierto por una lividez trágica, mientras hundía la barba en el pecho y las manos se le crispaban.

Los acusados menores, menos Luigi Calligaro, en cuya faz la piel tenía un matiz de blancura sobre-humana, escucharon la lectura del fallo en pie, manteniendo una apostura militar de soldados.

Cuando todos los miembros del consejo de guerra, vistiendo de completo uniforme, entraron en la sala del tribunal, Tito Zaniboni parecía la imagen viviente de la calma perfecta. Ni la menor pulsación alteraba la inmovilidad de su rostro de mármol, poco a poco, durante el juicio, fué tomando el aspecto macilento de un hombre que ha estado largo tiempo en el lecho de enfermo.

El rumor de comentarios aprobatorios que se levantó del público cuando se leyó la sentencia del general Capello, fué acallado inmediatamente por la voz autoritaria del general Freri.

Pronunciadas las sentencias, la milicia fascista dió órdenes de evacuación inmediata de las galerías, temiendo alguna manifestación o incidente. El pueblo fué empujado hacia afuera sin la menor contemplación.

Los momentos finales del juicio, durante el discurso del defensor de Zaniboni, Bruno Cassinelli, ex-diputado socialista, cuya carrera política ha sido aún más pintoresca que la de su defendido, tuvieron gran intensidad dramática. Las galerías del tribunal estaban llenas de espectadores hondamente interesados mientras que afuera un destacamento de "camisas negras" mantenía a raya a una muchedumbre compacta y creciente.

—No vengo ante ustedes—dijo Cassinelli en voz estridente que a veces se hizo de falsete—para pedir perdón para mi defendido, sino para explicar su acción. Zaniboni es uno de los soldados más valientes del ejército italiano, con una historia de hazañas y de proezas heroicas, hijo de un hombre que a los catorce años se fué a luchar con Garibaldi. Este hombre no es un criminal corriente, sino un criminal político, que quiso realizar un acto por los dictados de su conciencia y en aras de sus ideales.

'La tentativa de Zaniboni fué el producto de las caóticas condiciones políticas de la post-guerra, durante las cuales se han manifestado muchas tentativas de asesinato semejantes en todo el mundo. Zaniboni volvió a los tiempos de paz imbuído en el deseo de ver condiciones mejores, pero en esto se vió defraudado, porque interpretó el fascismo como una traición a los intereses de la masa del pueblo, del pueblo que trabajaba, que luchaba y que sangraba.

'Su temperamento de soldado, de hombre de combate, de idealista, de patriota, con la absoluta necesidad de transformar sus creencias en actos, le obligaron a concebir el plan de matar al primer ministro, en la confianza de que iba a ofrendar la vida en el altar de su fe política.

'Sobre todo, en el gesto de este bravo hubo un gran error: el mismo error de Bruto, matador de César, ya que tanto éste como Zaniboni no se daban cuenta de que los hombres que iban a matar tenían en germen los mismos ideales que ellos, en nombre de los cuales querían cometer sus homicidios.

'Zaniboni quería destruir una dictadura tiránica, opresora de las masas. Si hubiera logrado matar a Mussolini, solamente habría logrado restablecer el viejo régimen antidemocrático, al que está desalojando lentamente el fascismo.

'Vosotros—dijo finalmente Cassinelli, dirigiéndose en voz tonante a los miembros del tribunal—sois la conciencia de la revolución fascista. Si vosotros sois fuertes, podéis ser generosos con nosotros. El mundo os observa atentamente. Es mejor que el nombre de Tito Zaniboni quede en la historia italiana como prueba de vuestra indulgente generosidad que como un monumento a vuestra traveridad. Demostrad al mundo que Roma no ha abandonado los caminos de Derecho que supo enseñar a la humanidad.

Cuando Cassinelli terminó, apagándose en los muros el eco de su voz aguda, Zaniboni se encogió de hombros, sonrió amargamente y moduló con los labios la palabra 'libertad'.

BANQUETE A UZCUDUN

NUEVA YORK, abril 22 .(Zárraga.)—En honor del campeón español de boxeo, Paulino Uzcudum, del famoso Jesús de Gaviria, también Vasco, como el primero, y del bajo José Santacana, se ha celebrado un espléndido banquete a bordo del vapor de la Compañía Trasatlántica Francesa "Roussillon", organizado por los señores Valentín Aguirre, popularísimo comerciante español, y A. T. Henderson, agentes en Nueva York de la citada compañía naviera. En el banquete, al que asistieron un centenar de personas de las de mayor significación en la colonia Hispana, reinó la más efusiva cordialidad y a la hora de los brindis se hicieron toda clase de votos por la próxima victoria del boxeador Vasco, siendo este vitoreado calurosamente y los mismos los señores Gavieria y Santacana y saliendo los comensales encantados de las infinitas atenciones y agasajos prodigados por los señores Henderson y Aguirre.

POLA NEGRI SE CASA CON UN PRINCIPE

NUEVA YORK, abril 22 .(AP)—En el periódico "New York American" aparece hoy un artículo en que se incluye un radiograma recibido de Pola Negri, la actriz que iba a casarse con Rodolfo Valentino cuando éste murió, y del Principe Sergio Mdivani, que se encuentran a bordo del trasatlántico "Aquitania" con rumbo a Europa, diciendo que los dos se casarán el día cinco de mayo en Chateau Rueil, Francia.

ALEMANIA Y FRANCIA REANUDAN SUS RELACIONES TEATRALES

BERLIN, abril 22. (AP). — Alemania y Francia han reanudado sus relaciones en el sentido teatral de la palabra. Una compañía de artistas franceses, que viajaba por su cuenta, hizo, recientemente, una visita a esta capital y fué tal la cordialidad del tratamiento que le dispensaron los berlineses, que poco después se anunció que un grupo de 'astros' de la Comedie Francaise haría una jira oficial a través de Alemania. Las negociaciones, sin embargo, no han terminado aun.

En el interin, toda una 'revue' parisina se ha transplantado a un cabaret berlinés, donde según se dice, pasará una larga temporada, pues no solo está cosechando aplausos sino muchos marcos oro.

VIAJEROS CUBANOS EN NUEVA YORK

NUEVA YORK abril 22 (Zárraga) En el vapor 'American Legión" embarcará mañana con rumbo a Perú, Bolivia y Montevideo, el señor Marquez Sterling, embajador extraordinario de Cuba en Sur América, que se dirige a los países citados en misión especial de su Gobierno.

A bordo del vapor "París" han llegado, procedentes de Europa, el señor J. Caso y su esposa, de Cienfuegos, quienes se proponen embarcar par Cuba dentro de breves días.

MOVIMIENTO MARITIMO

New York, abril 22.—Sailed: Canarnova, Nuevitas.

Philadelphia, abril 22.—Arrived: Philip Publicker, Havana.

New Orleans, abril 22.—Arrived: Momino, Tarafa; Turrialba, Havana.

Sailed: Athelstane, Vita; Commodore Rollins, Santiago; Munisla, Havana.

Galveston, abril 22.—Arrived: Astoria, Havana.

SAMMY FULLER VENCIO POR LA DECISION DEL REFEREE PERO NO DE LOS FANATICOS

BOSTON, abril 22. (UP.)—Sammy Fuller, pugilista del peso de Nueva Inglaterra, derrotó hoy, por decisión de los jueces, a Chich Suggs, el veterano de la raza negra, después de una reñida pelea a diez rounds. La decisión fué recibida con desagrado por el público, que la pitó durante diez minutos.

Fuller comenzó con agresividad, y ganó fácilmente los dos primeros rounds, pero la mayor parte de los espectadores creen que Sugg se llevó el gato al agua en los restantes.

LA VIRGEN DE LA CARIDAD DEL COBRE EN NUEVA YORK

NUEVA YORK, abril 21.—(Zárraga).—En la iglesia española de Nuestra Señora de la Esperanza, en cuyo altar mayor se venera la imagen de la patrona de Cuba, la Virgen de la Caridad del Cobre, han celebrado una solemnísima fiesta religiosa la corte de honor de Nuestra Señora de Lourdes, compuesta en su mayor parte por señoritas cubanas, y el "Club Esperanza", integrado también en su mayoría por jóvenes cubanos y mejicanos.

Después de la misa y la comunión general, que fervorosamente recibieron más de ochenta jóvenes pertenecientes a ambas asociaciones, se trasladaron todos los asistentes al Hotel Hamilton donde tenían preparado un buen desayuno, durante el cual se bailaron danzones, paso dobles y tangos, pasándose unas horas gratísimas.

EL ARZOBISPO DE .....

Viene de la PRIMERA página

choacan, y los obispos Salvador Uranga, de Cuernavaca; Ignacio Valdespinos y Díaz, de Aguas Calientes; Gerardo Anya, de Chiapas, y José María Echevarría, de Saltillo.

La resolución fué adoptada por el Gobierno como resultado de las recientes acusaciones dirigidas al Clero por el general Alvarez, jefe de Estado Mayor del presidente Calles, de que el Episcopado Católico era la causa principal del malestar religioso, agregando que el Episcopado dirigía la revolución e inspiraba los desmanes cometidos por los revolucionarios, entre ellos los registrados en la noche del martes 19 contra un tren de pasajeros en el Estado de Jalisco. El Gobierno dice que tres sacerdotes católicos y un delegado de la Liga para la defensa de la libertad religiosa figuraban como jefes de los rebeldes que realizaron el referido ultraje de Jalisco.

La expulsión de los seis prelados, junto con la del obispo Pascual Díaz, de Tabasco, ocurrida hace tres meses, y la de monseñor Francisco Orozco y Jiménez, de Guadalajara, cuyo paradero se ignora, suprime en México las actividades de los jefes de la Iglesia. En varios lugares de la república se encuentran ocultos otros prelados, que esperan ganar la frontera internándose en territorio de los Estados Unidos.

Coincidiendo con la expulsión de los prelados, el Gobierno ha establecido una rigurosa censura para los telegramas y cablegramas. Los periódicos se han abstenido hasta ahora de publicar comentarios, limitándose a reproducir la información oficial sobre el ataque al tren de Guadalajara.

El último acto oficial de los prelados horas antes de que los agentes del Gobierno les pusiesen en el tren de Laredo, fué dar una nota negando que el Episcopado Católico patrocine ninguna rebelión contra las autoridades, ni que en el asalto del tren de Guadalajara hayan participado sacerdotes con el conocimiento y la sanción de aquél.

No se ha hecho anuncio oficial alguno sobre la deportación, y por esto no hay explicación de la actitud gubernamental. Numerosas personas vieron que los prelados tomaban el tren en la estación, acompañados por los agentes del Gobierno Federal, procediéndose en todo de manera ordenada y suave.

En la residencia del arzobispo Mora del Río se dijo que los agentes del Gobierno se presentaron poco antes de que saliera el tren de Laredo, llevándose consigo a los prelados.

PARISINA
La revista más elegante del mundo.
LLEGO EL 9º CUADERNO
Su contenido es ameno, insuperable; artículos de los mejores literatos, como E. Gómez Carrillo, Maurice Maeterlinck, León Pacheco, Ducazcal y otros.
MODAS 1927,
con modelos gráficos por Teresa Clemenceau. De venta en todas las librerías y kioscos.
Precio del número. . $0.50
La suscripción anual (12 números). . . . "5.00
Para todos los informes y números atrasados, diríjase a
PARISINA
Amargura, 11.—Tel. A-9885.

PRESIDENTES
SE LLAMAN LOS NUEVOS GIGARROS DE
GENER
LO MEJOR Y LO MAS LUJOSO
PRONTO A LA VENTA
8499 13d 18

ES MUCHA GOMA PIRELLI
LA MEJOR GOMA DE EUROPA
GARCIA & GARCIA
MONTE 2

HOTEL ALAMAC
Broadway esquina a calle 71, Nueva York.
EL HOTEL PREDILECTO DE LOS CUBANOS Y DE LOS HISPANOS EN GENERAL
Es modernísimo, elegante, económico, a prueba de fuego, y está en el corazón de Nueva York, cerca de todas partes.
Su "chic hispano" es insuperable e inconfundible.
¿Y quién no se deleitó con la magnífica Orquesta del Alamac, intérprete de nuestros clásicos danzones?
Los precios del Alamac, al alcance de todos, son los siguientes:
Cuarto sencillo para 1, $4.50. Para 2 personas: $6. Cuarto doble, para 1 ó 2, $8. Por mes, $180.
TODOS CON BAÑO Y DUCHA
Departamento de sala, un cuarto y baño y ducha, desde $225 al mes.
Hay también departamentos con 3 ó 4 alcobas, además de la sala y con 3 baños, a precios de verano.
Cocina moderna y criolla bajo la experta dirección de un excelente cocinero español.
Intérpretes y sirvientes de habla española.
Atención especial a la clientela hispana.
VA Vd. A EUROPA
Diríjase antes a la OPEN ROAD TRAVEL SERVICE, oficinas en el Hotel Alamac; son representantes autorizados de las principales Compañías Navieras. La Open Road Travel Service, le facilita el medio de hacer su viaje cómodo; hacen sus reservaciones en el barco que deseen, atienden al vise de sus pasaportes, trasbordo de equipajes etc., etc. Su larga experiencia y relaciones con las compañías de vapores, hace que la Open Road sea un factor importante al pensar usted viajar. Los precios de pasajes son EXACTAMENTE los que rigen en las Compañías de Vapores, siendo todo el servicio de la Open Road, COMPLETAMENTE GRATIS. Oficinas en Londres y París.
Dirección a:
ANTONIO AGUERO
GERENTE HISPANO LAZ-MANAGEMENT

BOMBA "PRAT" NUESTRA MEJOR GARANTIA SON LAS IMITACIONES
M-1373

ANUNCIESE EN EL "DIARIO DE LA MARINA"

M.E.C.D. 2016

DIARIO DE LA MARINA

FUNDADO EN 1832.
DIRIGIDO HASTA 1919 POR DON NICOLAS RIVERO Y MUÑIZ
DIRECTOR: JOSE IGNACIO RIVERO Y ALONSO

Editado por la Compañía DIARIO DE LA MARINA, (S. A.) cuyo programa consiste "en la defensa de los intereses generales y permanentes de la Nación cubana, de los especiales de la colonia española establecida en la misma y de la unión y armonía entre los diversos elementos que conviven en el país". — Art. 1o. de los Estatutos.

Presidente: Conde del Rivero.
Secretario: Manuel Abril y Ochoa. Tesorero: Joaquín Pina.
Administrador: Jose Sobrino y Gonzáles

OFICINAS:
Habana. . . . . DIARIO DE LA MARINA.
Nueva York. . . . Broadway at 71 st St.
Madrid. . . . . Ave. de Pi y Margall 11.
París. . . . . . 61 Boulevard Hausemann

PRECIOS DE SUSCRIPCION

HABANA		PROVINCIAS		EXTRANJERO	
1 mes	$ 1.60	1 mes	$ 1.70	1 año	21.00
3 id.	„ 4.80	3 id.	„ 5.00	3 meses	$ 6.00
6 id.	„ 9.00	6 id.	„ 9.50	6 id.	„11.00
1 año	„18.00	1 año	„19.00		

SUSCRIPCION DOMINICAL
Sólo para el extranjero.
(Países comprendidos en la Unión Postal)
6 meses. . . . . . $ 4.20
1 año. . . . . . $ 8.40
(Países no comprendidos en la Unión Postal)
6 meses. . . . . . $ 5.00
1 año. $10.00
Esta suscripción sólo da derecho al número de los domingos.

TELEFONOS:

Quejas de Suscriptores	M-8404	Deportes	M-433.
Anuncios Económicos	A-3856	Secretaría de la Empresa	M-7714
Anuncios Administración	A-5334	Secretaría de la Dirección	M-9783
Redacción	A-0301	Fotógrafo	M-6344
Repórters	M-1934	Imprenta	M-9665

PASEO DE MARTI 103. APARTADO 1010. CABLE: DIARIO. HABANA
MIEMBRO DECANO EN CUBA. DE "THE ASSOCIATED PRESS"

EDITORIALES

BENEFICIOS MUTUOS

Las empresas ferroviarias, como el país con el cual no se han solidarizado aún de una manera firme y resuelta—decíamos ayer—, están en el caso de modificar la orientación de sus actividades. En la actual orientación de esas empresas, al igual que en las orientaciones económicas del país, ha predominado hasta ahora la obsesión azucarera. Y el azúcar, que tantísimas amarguras nos cuesta, propende cada vez más a sustraerse del radio de acción de las empresas ferrocarrileras, tal como se sustrae de uno en otro día al acervo de la economía del país que lo produce. Las líneas férreas del servicio particular de los grandes centrales azucareros van desplazando de vastas zonas a las empresas de transporte de servicio público. Para estas empresas, como para el país que ve amenguar de día en día los beneficios positivos de su principal rama de actividad productora, el cambio de orientación económica es cuestión de vida o muerte.

La configuración geográfica del país se presta al desarrollo de una competencia entre las empresas de transportes marítimos y terrestres, en la que los primeros llevan innúmeras ventajas. Por otra parte, la rehabilitación de la carretera como vía de comunicación de libre acceso, fácil, cómoda, segura y sustraída a monopolios abusivos, pone frente a los ferrocarriles el camión como un competidor temible. Actualmente el transporte de pasajeros y mercancías por carretera ha restado en las provincias occidentales no poco movimiento a los ferrocarriles. A medida que avancen los trabajos de la Carretera Central y se hagan más fáciles las comunicaciones, en las provincias centrales y orientales se repetirá este hecho. No hay que olvidar el detalle de que Camagüey y Oriente, en cuyas comunicaciones interiores el ferrocarril desempeña todavía el principal papel, son las dos provincias que cuentan con más extensa red ferroviaria de servicio particular.

El antagonismo existente entre los intereses de las más poderosas empresas azucareras y los intereses de las empresas ferrocarrileras, se puso de manifiesto en el proceso de la llamada Ley de Consolidación Ferroviaria. Los grandes centrales poseedores de líneas de servicio privado para el transporte interno y de embarcaderos para sus remisiones al exterior, vieron en aquel proyecto una seria amenaza para sus inmunidades y privilegios. Y tan grande fué la agitación de los intereses azucareros y de tal magnitud los resortes que movieron, que al fin hubo necesidad de suprimir del proyecto original cuanto pudiera implicar un vislumbre de merma para las prerrogativas de los subpuestos y líneas de servicio privado.

En contraste con este antagonismo manifiesto, tenemos el hecho indubitable de la completa identidad entre los intereses de las empresas ferrocarrileras y los intereses del país. El caso del Ferorcarril Central y el del Ferrocarril del Norte de Cuba, que abriendo nuevas zonas a la explotación han hecho surgir inmensos campos de trabajo y prósperos poblados en regiones antes desiertas, es una demostración fehaciente. Se han beneficiado aquellas zonas y se ha beneficiado el país, y en justa reciprocidad no son pequeños los beneficios obtenidos por aquellas empresas que realizando un negocio mercantil actuaron como factores de progreso.

Los nuevos rumbos que se imponen a las actividades ferroviarias han de acoplarse imprescindiblemente al reemplazo del espíritu de explotación por el espíritu de servicio. Se trata de una transformación económica que exige una previa transformación de orden psicológico, de la sustitución del concepto de que Cuba es sólo una gran factoría azucarera por el concepto de que nuestra evolución colectiva nos ha hecho avanzar un poco más, extremos en que pueden y deben coincidir cuantos por intereses o por afectos se sientan vinculados al país cubano.

La misma cuidadosa atención que las empresas ferroviarias ponen en la organización del transporte de caña y azúcar en la época de la zafra, están en el caso de ponerla en la organización del transporte de provisiones para el abasto público, sobre todo de aquellos artículos de facil descomposición. Del mismo modo que desde Oriente a la Habana corren trenes conduciendo ganado, pudieran correr trenes conduciendo frutos que en las provincias orientales abundan y aquí escasean. El monopolio del servicio de carga ligera, anexo a los trenes de viajeros, concedido a una compañía de expreso, es un azote para el público y una rémora para el incremento del tráfico interno. Ese ejemplo del Ferrocarril Central Argentino, empresa inglesa en cuya dirección figuran también destacadas personalidades del país en que radica, fomentando las regiones atravesadas por sus líneas, asesorando a los agricultores o estimulando los cultivos más apropiados a cada zona, es una muestra de cómo se puede servir al público con provecho para sus servidores. Nuestras empresas ferroviarias, solidarizándose con el país, compenetrándose con sus necesidades y procurando servirlo devotamente, prestarían a Cuba una cooperación efectiva que para ellas se traduciría en un buen negocio de pingües rendimientos.

¿PUEDE UN CATOLICO SER PRESIDENTE DE LOS ESTADOS UNIDOS?

(POR TIBURCIO CASTAÑEDA)

¿ES POSIBLE QUE SE PUEDA SER PRESIDENTE DE LOS ESTADOS UNIDOS DURANTE TRES TERMINOS PRESIDENCIALES CONSECUTIVOS?

Estas interesantes cuestiones están sobre el tapete de manera bien candente por rierto en los Estados Unidos respecto a los dos candidatos a la Presidencia para esa República en las elecciones de Noviembre del corriente año; y hay además en discusión el punto de si ha de modificarse la costumbre tradicional, pues no existe en ello precepto legal, de que no tome posesión de la Presidencia hasta el 4 de Marzo, el que fué elegido en Noviembre anterior, habiendo muchos partidarios de la solución intermedia, a saber que el Presidente elegido tome posesión el día 1o. de Enero siguiente al de las elecciones.

Demos de mano, rápidamente, a esta cuestión sobre el tercer plazo o término presidencial que es la menos importante de las dos del epígrafe.

Ya desde Thomas Jefferson, este Presidente, al que se le ofrecía un tercer plazo Presidencial, escribió: "La Constitución fija el término Presidencial de cuatro años; y la costumbre ha establecido, y Jefferson la aprobaba, que un Presidente pudiese serlo durante dos períodos presidenciales consecutivos: a ese plazo de ocho años se llamó en los Estados Unidos "La Dinastía de Virginia".

Roosevelt en 1908 declinó una tercera designación para Presidente, diciendo que ya había servido en dos términos presidenciales.

Pero luego, aunque no de modo consecutivo, es decir, sin interrupción, aceptó la designación por el Partido Progresista, y aunque tuvo una inmensa votación en 1912, en el Partido Progresista, fué derrotado por Taft en la Convención Republicana.

Respecto del Presidente Coolidge, su caso no es el mismo de Roosevelt porque, aunque a los dos se les cuenta sólo el primer término presidencial por el tiempo que faltaba a Mc Kinley y Harding al fallecer, es indudable que la ley y la costumbre se referían a términos completos presidenciales y no interrumpidos por la muerte.

De modo que aunque Mr. Coolidge nada ha dicho todavía sobre si será candidato presidencial para el plazo que comienza en 1928, legalmente puede serlo, aunque la costumbre inveterada cuente como plazo completo el ocupado por un Presidente que reemplaza en un período truncado a su antecesor, fallecido mientras desempeñaba la Presidencia.

LO QUE DICE Y ESCRIBE ALFRED SMITH SOBRE SU APTITUD PARA SER PRESIDENTE DE LOS ESTADOS UNIDOS, SIENDO CATOLICO

Mr. Charles C. Marshall, abogado de New York, escribió en el periódico "Atlantic Monthly" el día 17 del corriente, una carta en que asegura que un católico no puede ser Presidente de los Estados Unidos, y citaba en favor de su tesis, los dos siguientes argumentos:

En una encíclica de Su Santidad León XIII, de 1883, titulada "La Constitución Cristiana de los Estados", dice ese Pontífice:

El Todopoderoso ha dividido la dirección de la raza humana entre dos Poderes, el eclesiástico y el civil, refiriéndose el primero a las cosas divinas y el segundo a las humanas.

Y antes en el Syllabus había dicho el Pontífice Pío IX:

Es un error creer que en caso de conflicto entre dos Poderes, el Civil y el Religioso prevalece el primero.

Por otra parte la sentencia del Tribunal Supremo de los Estados Unidos (Watson contra Jones, 13 Wall, página 579, dice: "Que las prácticas religiosas que son incompatibles con la paz y la integridad del Estado no están justificadas".

Y añade, de modo mal traído, Mr. Charles C. Marshall que la doctrina expuesta por el Papa Pío IX, está en contradicción con la opinión del Tribunal Supremo de Washington, porque el Papa dispone que en caso de conflicto, sea la opinión eclesiástica la que prevalezca mientras que el Tribunal Supremo opina que sea la ley civil.

¿Cómo puede, frente a esa discrepancia, un católico, ser leal a la doctrina del Pontífice y a la de la Constitución de los Estados Unidos?

Contesta el Gobernador de New York, Smith, diciendo:

Que esas Encíclicas no son artículos de fé, y por lo tanto no son órdenes que obligan a un católico. Y luego rechaza la opinión de que la Iglesia católica aspira a tener "poder temporal" en los Estados Unidos.

Añade luego el Gobernador Smith, después de citar las opiniones de numerosos Prelados de la Iglesia católica que la favorecen:

"Que ningún tribunal de ninguna Iglesia tiene poder de decretar sobre la ley de un país, a no ser respecto de establecimiento de sus estatutos propios, a los que militan en esa Iglesia."

Y deduce de aquí Smith que la Iglesia Católica nunca ha aspirado, ni aspirará a tener poder temporal en los Estados Unidos.

Es indudable que Mr. Marshall quiere poner al Gobernador católico Al Smith aspirante a la Presidencia de los Estados Unidos, en un aprieto, sobre todo porque las simpatías que tiene ese Gobernador después de treinta años de vida pública son extraordinarias.

Pero Marshall ha dado a Smith una brillante oportunidad para contestar lo siguiente:

EL CREDO DEL GOBERNADOR SIMITH COMO CATOLICO

1.—Concreto mis creencias como católico de los Estados Unidos, diciendo:
Creo en la adoración a Dios, según la fé y la práctica de la Iglesia Católica Romana. No reconozco ningún poder en las Instituciones de mi Iglesia que intenvenga en el desarrollo de la Constitución de los Estados Unidos o en la aplicación de las leyes de este país.
2.—Creo en la absoluta libertad de conciencia de todos los hombres e igualmente de todas las religiones ante las leyes fundamentales del país en cuanto a preceptos de derecho, sin favorecer a la religión protestante sobre la católica.
3.—Creo en la absoluta separación de la Iglesia y del Estado y en la aplicación de los preceptos de la Constitución en cuanto permite el libre ejercicio de la Religión.
4.—No creo que ninguna Iglesia tenga facultad para imponer un decreto sobre las leyes del país, a no ser al establecer las relaciones de los afiliados a esa Iglesia.
5.—Creo que el mantenimiento de las Escuelas de los Estados Unidos es una piedra angular de la Libertad de los Estados Unidos. Y por tanto, creo en la libertad de asistir a las escuelas públicas del país o a las sostenidas con su propio peculio, por las iglesias católicas de los Estados Unidos.
6.—Creo en el principio que excluye la intervención de los Estados Unidos en los asuntos interiores de ningún otro país, y que no se debe dar oídos al que pida intervención.
7.—Y creo en la humanidad de los hombres dentro de la paternidad Universal de Dios.

Y termina Smith, diciendo:

"Y creo como los demás ciudadanos de los Estados Unidos, que a ningún hombre público se le atacará por su fé religiosa al transcurrir humildemente por el camino del Señor."

¿Para qué más comentarios a la perfecta capacidad que tiene Smith como católico para aspirar a la Presidencia de los Estados Unidos?

Se cuentan por millares los telegramas de felicitación que ha recibido Smith, pues sus palabras afirman el principio del respeto al catolicismo en un país cuya mayoría, hasta ahora, es protestante.

CARTAS DE ALEMANIA

EL AÑO BANCARIO

(De nuestro corresponsal)

Los grandes bancos alemanes son seis y entre ellos cabe distinguir dos grupos. En el primero de estos dos grupos figuran los cuatro colosos de la banca alemana, los llamados bancos "D", por ser ésta la letra inicial de su nombre. Son—indicados por el orden de importancia de su capital—el "Deutsche Bank", la "Disconto Gesellschaft", el "Dresdner Bank" y el "Darmstadter u. National Bank". En el segundo grupo figuran otros dos monstruos bancarios de más modestas dimensiones y con otras iniciales: el "Commerz und Privat Bank" y el "Mitteldeutsche Credit Bank". Puede decirse, sin sombra de exageración, que el mercado monetario alemán—y por lo tanto, la industria y el comercio alemanes en cuanto a la vida de ambos depende del crédito—está regulado por la acción de estas seis grandes instituciones bancarias, acción que, por medio de innumerables agencias y sucursales (más de 1,500) desborda los grandes centros industriales y urbanos y se extiende hasta los más remotos y recónditos parajes de la Alemania rural.

Cada año, hacia esta fecha, los grandes bancos atraen—absorben casi la atención preferente de la opinión pública. En el curso de un par de semanas, entre los últimos días de marzo y los primeros de abril, publican, uno tras otro, sus respectivos balances y a esta publicación, esperada con impaciencia por innumerables personas, dedica la Prensa tan dilatados comentarios y tan serios estudios como pueda hacerlo con las más graves cuestiones políticas del momento. Un acontecimiento excepcional ha venido por otra parte, a estimular este año todavía más el interés del gran público. Se habían publicado ya todos los balances menos uno: el del Deutsche Bank y la causa del retraso era universalmente conocida. Se sabía que el Deutsche Bank no quería, a ser posible publicar su balance, sin antes haber llevado a buen término el saneamiento financiero de la Ufa, la gran compañía cinematográfica alemana (la mayor de las empresas cinematográficas europeas) cuyos negocios durante los últimos tres años habían sido ruinosos. Desde su fundación ha tenido la Ufa en el Deutsche Bank el principal punto de apoyo financiero y al terminar el ejercicio de 1926 la cuenta deudora de la compañía cinematográfica con el banco había rebasado la enorme suma de 30 millones de marcos sin que existiera la más remota perspectiva—al contrario—de que la situación pudiera mejorar en el curso del año 1927. Era natural en estas condiciones que el Deutsche Bank no quisiera afear su balance haciendo figurar en su activo un crédito de más de 30 millones de marcos puramente ficticio y gracias a la operación de saneamiento practicada en las finanzas de la Ufa ha podido evitarlo. La Ufa pasa a manos de un nuevo consorcio cuyas figuras principales son el editor y propietario de periódicos Hugenberg y el gran industrial siderúrgico Otto Wolf. Este nuevo consorcio después de reducir el capital actual de la Ufa de 45 a 15 millones de marcos garantiza la suscripción de una nueva emisión de acciones y se compromete a reembolsar al Deutsche Bank la cantidad de 23 millones de marcos. El Deutsche Bank, por su parte, renuncia a hacer efectivo el resto de su crédito y se da por satisfecho con haber perdido en el negocio de la Ufa la redonda suma de 10.000,000 de marcos por lo menos.

En el balance del Deutsche Bank que acaba de publicarse la huella del descalabro sufrido en la Ufa es invisible. El gran banco reparte este año el mismo dividendo que el año anterior (10 por ciento) y hubiera podido repartirlo mayor, de haber querido, como han hecho casi todos los demás bancos. Para el Deutsche Bank lo mismo que para los demás bancos alemanes, sin excepción, el año 1926 ha sido el más fructuoso de su historia. El giro total de los seis grandes institutos bancarios más arriba mencionados ascendió, en efecto, a la imponente cifra de 632,000 millones de marcos (contra 490,000 millones solamente en 1925). Este aumento del giro se ha traducido en un aumento correspondiente de los beneficios y—a excepción del Deutsche Bank y de la Diskonto Gesellschaft que han repartido el dividendo de costumbre—en un aumento de los dividendos. El Dresdner Bank y el Darmstadter Bank han elevado el dividendo en 2 por ciento, el Commerz und Privat Bank en 3 por ciento, y, finalmente, en 1 por ciento el Mitteldeutsche Credit Bank. Los beneficios netos de los seis grandes bancos reunidos ascienden a 85 millones de marcos en cifras redondas.

Es una cantidad respetable de mi, si se tiene en cuenta que solo representa los beneficios netos confesados. La cifra real y exacta de los beneficios realizados durante el año 1926 por los bancos D y sus satélites de primera magnitud quedará eternamente sumida en las insondables profundidades de los grandes misterios financieros. Que después de todo, no son en este caso, tan misteriosos como parece. El año 1926 fué en Alemania, desde el punto de vista bursátil, excepcionalmente favorable. Fué un año bueno, un año excelente, pero fué sobre todo—lo repetimos—un año excepcional. Comparando las cotizaciones de los grandes valores industriales en primero de enero y en 31 de diciembre de 1926, se comprueba la existencia de un alza, en toda la línea, verdaderamente formidable. Son raros los valores de importancia, cuya cotización en bolsa no dobló en el curso de los doce meses. En no pocos papeles el alza fué del 300 e incluso del 400 por ciento y el promedio de la misma en el conjunto de los grandes valores industriales cotizados en la Bolsa de Berlín no fué inferior—según cálculos de la gran revista económica "Der Deutsche Wolkswirt" — al 160 por ciento.

No se necesitan excepcionales conocimientos financieros para adivinar que de una situación bursátil semejante habían de resultar para los grandes establecimientos de crédito cuantiosos provechos. Basta con saber que, a consecuencia de la crisis provocada por la inflación y continuada en los primeros años de estabilización, la cartera industrial de los bancos estaba cargadísima. El renacimiento de la confianza, en la solidez económica de un país es un proceso lento. Durante años el público (queremos decir aquella parte del público capaz de interesarse por los valores industriales) no se decidió, ni en el extranjero ni en Alemania mismo, a descontar como cosa segura el restablecimiento de la normalidad en el organismo económico e industrial alemán y los bancos, para impedir la quiebra de muchas empresas, no tuvieron más remedio que echar sobre sus hombros de mejor o peor gana, las responsabilidades que el mercado no quería aceptar. Pero cuando, por fin, el mercado salió de su reserva para abandonarse a una corriente de optimismo, los bancos aprovecharon la oportunidad para descargar su cartera y realizar, a la vez, beneficios fabulosos.

Abundantes son las alusiones a estos beneficios extraordinarios que figuran en las memorias presentadas por los bancos. En la mayoría de los balances, en cambio, juegan un papel modestísimo. Los bancos no están obligados a declararlos y tienen el derecho de hacerlos pasar discreta y silenciosamente a las llamadas reservas secretas que son el nervio y la savia de las grandes instituciones bancarias, la garantía indispensable para resistir sin quebranto a las posibles, inevitables adversidades. Nadie sabe en cuantos millones han aumentado las reservas secretas de los grandes bancos alemanes durante el año 1926. Pero puede afirmarse, desde luego, que nunca había sido tan sólida su posición como en este momento.

Eugenio XAMMAR.

Berlín, abril de 1927.

A TRAVES DE LA VIDA

POR HECTOR DE SAAVEDRA

Abril 13.

De antiguo existe en New York una asociación que se titula, literalmente: "El fondo de los actores". Nuestro idioma, rico y malicioso como ninguno, haría pensar, con su doble sentido que este "fondo" era otra cosa, hasta el moral, bueno o malo que tienen los humanos, pero se trata como todos han comprendido de un monte-pío que se dedica a socorrer a los artistas, líricos o dramáticos, que están enfermos y en la miseria. La Sociedad es tan simpática como la Protectora de Animales y ¿saben ustedes quiénes son sus principales benefactores? Pues los miembros de la Magistratura y del Tribunal Supremo. ¡Quién lo diría! Un juez o magistrado nuestro siente una olímpica indiferencia por el teatro, como el pobre Don Tomás Estrada Palma, que siendo Presidente de la República no se molestó ni una sola vez en ir a ver a Madame Réjane, que actuaba en Tacón. En París el Príncipe de Gales atravesaba la Mancha para ir a aplaudir a la célebre comedianta. En el personal de la Audiencia, que he conocido, al único que le gusta el teatro es a don Balbino González, de temperamento nervioso y músico.

Pues esta sociedad americana se ha propuesto reunir cien mil pesos para hacer no sé qué cosa, y al efecto procedió como acostumbran en casos semejantes: Un comité que lo formaban en este caso el juez de la Corte Suprema Víctor J. Dowling, Mr. Frank L. Polk y algunas señoras de la aristocracia organizaron en el Hotel "Biltmore" una comida por mesas separadas, a las que cada cual llevaba sus invitados, exactamente igual a como se hace en nuestro Casino de la Playa, con el propósito de bailar y, ocasionalmente, de tirarle de la oreja a Jorge.

Mientras pasaban los cursos, el Presidente de la fiesta anunciaba al artista del Metropolitan o a la celebridad de otra clase que iba a consumir un número en honor de la concurrencia. Así oímos aires rusos cantados con acompañamiento de una especie de guitarra, buenos trozos de ópera, algún italiano pronunciado de modo deplorable y los imprescindibles discursos que se aceptan preferentemente a la guillotina.

Todo eso es divertido y curioso porque el ánimo sin prejuicios debe ir a estos espectáculos a gozar de lo que expresa, en su mentalidad, el individuo humano. Es muy común encontrar gentes que se aburren en un entierro porque no oyen música o ven números de "vaudeville", y en general el espíritu inconforme quisiera y le extraña que no le den siempre las cosas que él deseara.

He dicho que "gustamos" de todo aquello porque fuí convidado a la mesa de la señora Teresa H. de Rawitser, que tenía una docena de invitados, como protectora y amiga de la obra que se realizaba. Entre los que conocí allí estaban el juez Harold J. Hinman y la señora de Hinman, de Albany, que había visto en casa de los Corcoran en el "Ann Castle" de Brentwood, una antigua conocida Miss Edith Manning, otras señoras y caballeros a quienes veía por primera vez y que me contemplaron con curiosidad como planta exótica y otra antigua amiga, y esta fué mi sorpresa, porque no soñaba, siquiera, encontrarme con Ana Titziú, cantatriz de ópera, soprano absoluta y belleza más absoluta todavía. Por poco no le digo, a la usanza criolla: —"Por usted no pasan años". Pero me contuve a tiempo pensando que es forma de muy mal gusto decir a una persona que está muy bien conservada como si fuera un pepino en vinagre o una momia de Egipto o a una dama recordarla que el ocaso llega también a la belleza, aunque no lo parezca. En fin, Ana Fitziú, a pesar de que me dijo que había estado enferma, luce muy bella y bastante joven. Va a cantar el próximo invierno y me habló de la Habana con mucho cariño, de Fontanills, cuyo nombre no había olvidado, y de otras personas que conoció en el teatro cuando cantó entre nosotros.

Naturalmente no le menté la soga con que por poco se ahorca, pero fué ella la que me preguntó:

—¿Ha visto a Andrés?

Sabido es, porque fué muy público, que iba a casarse con Perelló de Segurola. Le contesté que no, aunque lo había dejado en la Habana, y hablamos de otra cosa. Nos despedimos luego a mediados del baile que siguió a la comida. Me convidó a almorzar y cada uno se fué con sus anhelos y pensamientos.

New York, 13 de abril.

RATONES ELECTORALES

La reciente elección municipal de Chicago es un animado capítulo de política americana, con algo de picaresco y bastante digno de estudio.

Hace cuatro años era alcalde de aquella ciudad—segunda de los Estados Unidos—Mr. W. H. Thompson, que elegido y reelegido había ejercido el cargo ocho años. Su administración tenía muchos adversarios hasta en el partido republicano, al cual pertenecía él. Se le acusaba de derrochador, de fomentar, o por lo menos, tolerar inmoralidades y de llevarse bien con la gente mala, que es allí poderosa. En Chicago se hace a los "pistoleros" entierros tan lucidos como los que en otras partes tienen las notabilidades artísticas y literarias: profusión de flores, la Marcha Fúnebre de Chopin y numerosos autos con damas superiormente trajeadas y caballeros de chistera y levitón negra.

Mr. Thompson pretendió una segunda reelección y fué derrotado por el demócrata Mr. Dever, sujeto correcto, que ha dado a la ciudad cuatro años de administración decente; así lo han reconocido hasta los republicanos. Muchos augures políticos pronosticaban que sería reelegido este año; pero los augures de mayor pericia también se equivocan; ya los que funcionaban en Roma hace siglos daban pifias de alto bordo.

Han luchado tres candidatos: Dever, Thompson, designado por el partido republicano y un doctor Robertson, republicano desidente, o como dicen aquí, "independiente". Ha triunfado Thompson; ha recogido 512.740 votos; Dever ha tenido 429.668; y el rezagado Doctor no más que 51.209.

Ha sido una elección muy reñida y sobre todo, con pocas abstenciones, contra lo que suele suceder aquí. Los electores inscriptos eran un millón ciento cuarenta y seis mil, y han votado cerca de un millón.

Thompson ha tenido en contra toda la prensa de la ciudad, excepto un diario, el **Herald and Examiner**, que no es de partido y que pertenece a Mr. Hearst, dueño, también, de periódicos en Nueva York y en San Francisco. Ese diario dice que Thompson no ha triunfado por los votos de la clase alta, que se han dividido entre los otros dos candidatos, si no por los de la pequeña burguesía y de las masas, conquistadas por su programa de edificar muchas casas baratas, de completar el canal del Golfo y de combatir tenazmente la delincuencia.

Pero en la receta que le ha dado la victoria han entrado otros ingredientes. Uno de ellos ha sido el rey de Inglaterra. Durante la administración del alcalde Dever, el Superintendente de Escuelas municipales, Mr. Mc. Andrew, puso de texto en ellas una Historia de los Estados Unidos favorable a la Gran Bretaña. Thompson ha denunciado ese libro como anti-patriótico y ha prometido arrinconarlo. Cuando ha hablado de esto en las reuniones públicas ha sido aplaudido vigorosamente; por donde se ve que ha respondido a los sentimientos de una parte del pueblo.

También ha sido así cuando ha atacado la Liga de las Naciones y el Tribunal Mundial, fundándose en que los Estados Unidos no tendrían más que un voto y el imperio británico tendría siete; y cuando ha dicho perrerías de las naciones europeas que no quieren pagar lo que deben a esta república. Ha introducido en una elección municipal, temas de política exterior, que le han servido para excitar el nacionalismo, con resultados prácticos.

Se ha captado los votos de la población de color, que ha aumentado mucho en Chicago en estos últimos años. Ya, cuando fué alcalde, la trató bien. Ahora, en una reunión pública, compuesta exclusivamente de afro-americanos ha dicho:

—Los hombres de color son buenos carteros; son buenos agentes de policía. ¿Por qué no han de ser también buenos conductores de carros? Yo opino que, en el distrito de color, debe haber un Capitán de Policía, que sea de color y que no dependa del Jefe de Policía de la ciudad.

Hasta hace poco el alemán, el irlandés y el polaco eran tres factores electorales importantes en Chicago; ahora lo va siendo el "coloreado" que promete ser el mayor; y Thompson se lo ha anexado. Antes de que los Estados Unidos entrasen en la guerra mundial, se mostró germanófilo entusiasta y esto le dió el voto alemán para su elección y su primera reelección.

Otro ingrediente de su receta electoral ha sido el alcohol. Se ha declarado contrario a la ley que prohibe consumir bebidas espirituosas y ha dicho que despedirá a todo agente de policía que persiga a un ciudadano por llevar un frasco de bolsillo. Lo cual significa que, mientras él sea alcalde, aquella ley será letra muerta en Chicago; porque donde la política municipal no coopera con la especial, pagada por el gobierno de Washington, para impedir que los americanos se humedezcan, esta no puede hacer gran cosa.

Se ha publicado que la actitud de Thompson en este asunto, le ha llevado los votos de bastantes ciudadanos, ordenados y muy formales, pero sedientos; quienes, sin esta circunstancia, se hubieran ido con Dever o con Robertson.

Además, a Thompson le ha ayudado su personalidad, original y simpática. Aunque "hace demagogía y se entiende con los políticos de oficio, él no lo es. Es limpio en materias de dinero y tiene todo el que necesita; en parte heredado y en parte ganado. Su familia, que era rica, lo preparó para enviarlo a la Universidad de Yale; en lugar de ir a ella, cuando tenía 19 años, se fugó al Oeste, con unos cuantos dollars y se hizo vaquero. Se puso ese vasto sombrero que vemos en el cine y los dos revólvers en la cintura; la "ferretería" como dicen por allá.

A los dos años ya tenía algunos miles de dollars; a los cuales siguieron bastantes más. Cuando volvió del Oeste, trajo el clásico chapeo, que exhibe en los parajes públicos, y sobre todo, en las reuniones electorales y el lenguaje pintoresco de los potreros, que cae en gracia a las masas profundas del sufragio universal.

Tiene unos ojos grandes y expresivos, en que hay bondad, astucia y alegría; es cordial con todos; y maestro en el más difícil de los artes: el de manejar a los hombres.

Contra esta personalidad enérgica y magnética nada podían las de Dever y Robertson, pálidas y desdibujadas; dos sujetos juiciosos que solo han sabido decir cosas, más o menos acertadas, sobre los servicios municipales, y no han hecho llamamientos a las pasiones y los gustos populares. Thompson ha llegado hasta a enseñar, en las reuniones electorales, una jaula con ratones, que representaban a sus adversarios políticos.

El que haya vencido con toda la prensa en contra, no debe sorprender a nadie; porque lo mismo han hecho varias veces en Nueva York los demócratas de Tammany Hall. Las organizaciones políticas, sobre que disponen de muchos medios de influencia—entre ellos los empleos públicos, que en Chicago, según se ha publicado, son unos treinta mil—conocen en ocasiones, mejor que los diarios, el estado de ánimo de la mayoría.

Esta elección podrá pesar algo en la política del partido republicano El Condado de Cooks, donde está Chicago, envía 20 delegados a la Convención Nacional Republicana que ha de designar el candidato a la Presidencia de los Estados Unidos. Esos delegados estarán controlados por Thompson, que ahora capitanea todos los grupos republicanos reconciliados; y que es enemigo de Lowden, que aspira a la candidatura presidencial y pertenece a aquel Estado.

Se preve que Thompson procurará hacer fracasar esa aspiración; si lo consigue habrá eliminado el más fuerte competidor que tendrá el Presidente Coolidge. Pero en lugar de trabajar para este ¿no se le ocurrirá trabajar para Thompson? ¿No lo tentará la Presidencia, estimulado por la gran notoriedad que le ha dado su reconquista de la alcaldía de Chicago?

Si pescase la candidatura y si, como parece probable, los republicanos ganasen las elecciones, Thompson en la Presidencia sería más divertido que Coolidge; sobre todo si se apareciese en la Casa Blanca con su sombrero de vaquero y una jaula de ratones.

Antonio ESCOBAR.

Nueva York, abril.

LECCIONES DE COSAS

¿HAY UNA MORAL COLECTIVA?

Para comprender fundadamente la significación moral de la vida es preciso determinar cómo ésta se presenta al que la vive. De su concepción fundamental arrancará su significado. De esta suerte, la vida significará una "enseñanza", o un "sistema", o un "poema". La experiencia moral es la misma conciencia moral que con carácter normativo se revela en cada acto. Tiene un contenido, una forma y una duración. El contenido de una experiencia moral es el conjunto de ideas y sentimientos que preceden, acompañan o siguen a una acción moral, porque el acto en sí, el acto como acto, solo puede ser materia de experiencia cuando se traduce en una representación, imagen o huella que imprime a la memoria "in mortem", es decir, después, inmediatamente después que el acto se realiza. La experiencia moral aparece cuando el individuo se hace cargo del valor personal de sus acciones y mide por lo tanto las consecuencias que para él han tenido. Así se revela la forma de una experiencia moral y se mide su duración.

La experiencia moral no constituirá nunca una pauta segura, no solo por su carácter, sino también por su contenido. Generalmente, llega a su máximum de valor cuando el individuo posee el mínimum de poder, presentándose además "en una serie de estados particulares, sin constituir nunca una totalidad completa." En esto se parece a la experiencia religiosa. El significado de una vida concebida como experiencia es siempre negativo y pesimista. Tomada la vida como "enseñanza", el camino que señala a nuestra conducta es el del escepticismo. Tomada como "sistema", significa el sometimiento de la propia personalidad a un plan moral preconcebido; es la anquilosis, la mutilación, la hipoteca de la libertad y de la autonomía humanas. Y tomada, en fin, como "poema", es el sueño del amargo despertar, es el "quijotismo", a la par ridículo y sublime del que no se cura sino a la hora lúcida de la muerte. ¿Qué hacer, pues, para determinar la verdadera significación ética de la vida?

El "nosce te ipsum" socrático es, a la postre, inasequible; solo se logra en parte, a la luz de la experiencia, por la comparación y contraste de unas vidas con otras, apreciando las semejanzas que las acercan y las diferencias que las separan. El significado total de la vida solo se determina por los significados particulares de todas y cada una de las vidas con las que uno se tropieza al rodar por el mundo; como que, en último término, aquél no es más que una suma, una generalización, y, en cierto aspecto, una abstracción, siendo cada una de las vidas estudiadas o experimentadas, verdaderos sumandos, casos particulares y concretos; cuya heterogeneidad suele viciar el resultado de la suma, de la generalización y de la abstracción.

Por eso yo no creo en la moral de las multitudes. Las turbas, el "servum pecus", el vulgo, es fundamentalmente amoral. Y esta es la razón de que el hombre dotado de sentido moral se sienta tanto más escéptico frente al juicio colectivo en cuestiones de ética, cuanto más elevado nivel alcanza su experiencia moral y más exquisita y severa se muestra su conciencia. Si hay, en efecto, una síntesis psicológica de valores morales individuales, una verdadera "unidad mental" de las multitudes, preciso es reconocer que esta unidad no representa la suma exacta de los valores sumados, ni aquella síntesis es el resultado lógico de los análisis practicados o que pudieran practicarse de cada uno de los valores morales componentes.

Un eminente psicólogo, especializado en biología social, hizo notar con perfecta claridad cómo los sentimientos que agitan a las multitudes, buenos o malos, presentan el doble carácter de ser muy simples y muy exagerados. El simplismo y la exageración son, pues, los caracteres fundamentales de lo que se llama "opinión pública", sobre todo en su aspecto sentimental. El individuo, sumado, incorporado a la multitud y actuando en "rebaño", está sujeto a una especie de principio de Arquímedes en Etica: pierde de su valor psíquico una parte igual a la que ocupa en el "rebaño". De ahí su retroceso espiritual hacia el instinto y la mentalidad del hombre primitivo. Inaccesible a los matices, al detalle, a las circunstancias modificativas de la responsabilidad moral, ve las cosas en bloque, en conjunto, y desconoce las transiciones y detalles. En la multitud, la exageración de un sentimiento es un fenómeno de mecánica racional, porque propagándose con creciente aceleramiento por vía de sugestión y contagio, la incorporación de este sentimiento a la conciencia colectiva representa el máximum de fuerza, de agresividad y de violencia adquiridos mecánicamente en su marcha progresiva.

"El simplismo y la exageración de los sentimientos de las multitudes—dice Le Bon—les preservan de la duda y la incertidumbre. Lo mismo que las mujeres en que el sentimiento rige la conducta, las multitudes son siempre extremosas. La simple sospecha se transforma de modo fulminante en evidencia indiscutible. Un principio de antipatía o de desaprobación que, en un individuo aislado no tardaría en sofocarse o en permanecer intranscendente, se convierte en la multitud en motivo imperioso e irresistible de odio, al que presta bríos la irresponsabilidad colectiva."

La exageración sentimental de las multitudes propende a ejercitarse en el campo del instinto en lo que tiene de primitivo y puramente animal; reliquia atávica del troglodítismo ancestral, que justifica el "homo hominis lupus" de Hobbes. En el individuo aislado, la conciencia de la responsabilidad y el santo temor al castigo sirven de freno.

Yo creo que los instintos perversos son tan naturales en el hombre como los instintos bondadosos, y que se nace bueno o malo como se nace moreno o rubio, chato o narigudo. Es evidente que si es innato en el hombre el sentimiento de sociabilidad, reflejo exacto de la solidaridad sentimental; si no puede dudarse de la natural tendencia humana a sentir al unísono, a sincronizar los sentimientos, que es lo que constituye el sentimiento de simpatía, es a condición de que estos sentimientos tengan su germen y raiz en nosotros mismos, en lo más íntimo y profundo del alma humana, y que su fuerza y su intensidad no estén en desproporción con nuestra propia sensibilidad. Por ejemplo: para ponernos de acuerdo con la alegría de los demás es preciso que haya en nosotros cierta aptitud para la alegría, que seamos alegres por naturaleza, porque si nuestro carácter es serio o triste, o las circunstancias nos imponen la necesidad de estar tristes o serios, lejos de sentirnos impelidos a participar de la alegría de los demás, sufrimos con ella, acentuándose nuestra misantropía. Y lo mismo ocurre con los demás sentimientos. El que nace egoísta o envidioso, o hipócrita, o embustero, propende naturalmente a buscar la compañía de sus afines, y no concibe que haya en el mundo más que embusteros, hipócritas, envidiosos o egoístas.

Y así como una manzana podrida en medio de un montón de manzanas sanas, no solo no se cura, sino que transmite su podredumbre a las demás, el hombre de malos instintos, que suele ser el más sociable, el más dado a vivir entre la multitud, es el germen de todo contagio virulento en la opinión pública, sobre la que ejercer su dominio por el arte suasorio de la perfidia, de la mentira y de la calumnia, empleando como recursos retóricos de notoria eficacia la exageración, la repetición y la afirmación categórica y violenta, sin intentar jamás la menor demostración ni tolerar la más pequeña atenuante en el móvil moral de la conducta.

Así forma sus juicios la opinión de la multitudes que, como todo lo inconsistente e ingrávido, flota sobre la charca en que pululan las informaciones y "noticias sensacionales" transmitidas por la prensa o de oído a oído. Pero el hombre que tiene la fortuna de poseer una experiencia moral, depurada en el crisol de su conciencia, cuando se encuentra en uno de esos trances, al chocar con el veredicto de una opinión multitudinaria, rebañega, forjada y alimentada principalmente por la envidia—el pesar del bien ajeno,—se acerca tranquilamente al borde de la charca y, encarándose con la multitud, repite en alta voz los versos de Díaz Mirón:

Hay plumajes que cruzan el pantano
y no se manchan: ¡mi plumaje es de esos!

José G. ACUÑA.

SUSCRIPTORES

Para sus Anuncios
Económicos Llamen
a Nuestros Teléfonos

M-3378 Y M-4115

M.E.C.D. 2016

EN ARENA COLON PELEAN ESTA NOCHE CIRILIN Y ARAMIS DEL PINO

El Evening Post Desmiente que se le Haya Hablado a Walker Para Presidir la Liga Americana

HOY COMIENZA NUESTRO GRAN CONCURSO DE VIAJES PARA QUE DIEZ FANATICOS VAYAN A VER LA SERIE MUNDIAL

Quién es el Mejor Fanático.- El Factor Suerte ha Sido Casi Eliminado. Condenados a Muerte los "Ñeques" "Jeremías" y "Lagrimitas"

LOS MAS EXPERTOS SE SENTARAN EN EL GRAN STAND

Julito Díaz, el Popular Actor, es el Primer Equivocado.- Si Usted Conoce de Pelota, Vaya Comprándose un Abrigo

¡Diez fanáticos van a presenciar este año la Serie Mundial, por cuenta del DIARIO DE LA MARINA! Pero no es precisamente por cuenta de este periódico, sino por cuenta de las propias condiciones que como fanático propiamente dicho tenga en su meollo todo aquel que tome parte en este Concurso que hemos organizado; porque, como se ve por las bases que venimos publicando, no se trata de un sorteo ni de un pugilato para ver quién manda más cupones. El factor suerte, tan importante en todas las empresas de la vida, está reducido a su mínima expresión. Nuestro Concurso es un verdadero torneo eliminatorio de "cuentistas", "jeremías", "ñeques" y "lagrimitas". En las suntuosas gradas de los stands de las Grandes Ligas tomarán asiento este año: los diez mejores fanáticos que el Emperador de los Deportes tiene en Cuba.

¿QUIEN ES EL MEJOR FANATICO?

¿Quiénes son los mejores fanáticos? ¿Quiénes son los expertos en todos los sports? Seguramente los que aciertan en la selección de los ganadores. Usted, lector, está siguiendo paso a paso los resultados de los juegos de las grandes Ligas; usted lee en estas páginas el programa o schedule de los juegos que han de efectuarse mañana, y usted hace su selección: "Mañana deberá ganar el Cinci, porque Luque está en turno para ocupar el box". Esto dice usted, y desgraciadamente no sucede así, como no sucedió ayer; pero por lo menos el fanático ha cumplido con un deber patriótico seleccionando al Club que cuenta con el más grande y desventurado pitcher que haya producido esta tierra de los viceversas cómicos y de los vicepresidentes serios...

VARIOS CUPONES

En este caso particular, puede usted cumplir con sus deberes de patriota sin ofender a la lógica y sin que se les escape una hermosa oportunidad de acertar en la selección de todos los ganadores. ¿Cómo? Muy fácil: manda usted dos cupones (o tres o cuatro), uno que pudiéramos llamar el cupón patriótico—ya que el Cinci, por derecho propio es un club casi siboney, y otro en el que consigne, libre de todo partidarismo y pensando en el ticket—fíjese bien: un ticket que comprende viaje, "chaúcha", "botella" y "harina" suficiente para echar una cana al aire—el club que usted cree que ha de romper de calle el juego.

Vea bien, y se lo repetimos, porque según un periodista cuyo nombre respetamos mucho, aunque no lo recordemos en este momento, repetir es informar: CADA CONCURSANTE PUEDE MANDAR EL NUMERO DE CUPONES QUE QUIERA.

EL PRIMERO EN CONSULTAR

Julito Díaz

No hay tarea más difícil en el periodismo que hacer unas bases para un concurso y que las entienda todo el mundo. Nuestras bases son claras y precisas, pero eso no es más que una opinión nuestra. A lo mejor el más entusiasta de todos los concursantes, el que más anhela ponerse este viajecito de sombrero, se encuentra en la calle con Julito Díaz, el simpático e inteligente actor de la compañía de Regino López, y sufre un enorme desencanto. Julito opina, según nos ha dicho, que para obtener el viaje hay que acertar todos los juegos que se celebren durante una semana y dice que así no entra él, porque toda su experiencia beisbolera se desliza por el suelo con la misma facilidad que un Ty Coob o un Carey...

No es así. Cada vez que Julito acierte con los ganadores de cualquier día de la semana, se le anotarán los puntos correspondientes. Y conste que no es una concesión que le hacemos al aplaudido vate de la "Isla de las Cotorras", sino que esto forma parte de nuestra plataforma "electoral", si es que cabe el vocablo, y si no cabe suplicamos que le abran un hueco.

A embullarse, pues. Hoy sale el primer cupón. En la pelota americana está interesado el mundo entero, porque hay fanáticos cubanos, españoles, chinos, checoeslovacos, narizones, chatos, solteros, casados, viudos, cojos, mancos, tuertos, jorobados, lampiños, patilludos, barberos, patinadores, ciclistas, Secretarios de Despacho y aspirantes o propensos a secualquiera de estas cosas... ¡Y los hay hasta cronistas de sports!

LAS CONSULTAS

Pitigrilli dice que en todo tren hay siempre una ventana cerrada o una puerta abierta que sirve de pretexto para que un pasajero galante entable conversación con una dama desconocida. Aquí cerramos la ventana o abrimos la puerta, lo mismo da, para que todos los concursantes dudosos, dirigiendo su correspondencia al Departamento de Sports (concurso de la Serie Mundial) se pongan en comunicación directa con los que les estamos preparando un viaje a la Meca de sus aspiraciones deportivas.

¡No haga cuentos, no se lamente, no diga que usted dijo: llene el cupón y váyase comprando un abrigo que allá por ese tiempo hace mucho frío!

MUY 'WILD' ESTUVIERON RUFFING Y LUNDGREN Y POR ESO PERDIERON 7x3

DR. JOSE ENRIQUE SANDOVAL

Distinguido letrado de esta ciudad y entusiasta secretario de la Liga General de Base Ball que acaba de embarcar rumbo a Europa formando parte como Secretario de la Legación de Cuba al Congreso del Trabajo que ha de celebrarse el entrante mes en Ginebra. Feliz viaje y muchos éxitos deseamos al talentoso José Enrique.

Entre los dos lanzadores dieron diez bases por bolas: 6 y 4, respectivamente

Además, los Senadores batearon muy bien, y sobre todo Myer que dió de 3-3

BOSTON ,abril 22. (AP).— Los Red Sox fueron derrotados hoy por los Senadores del Washington con anotación de 7 por 3, en el segundo juego de la serie en esta ciudad. Ayer vencieron los Senadores con score de 7 a 4.

Los bateadores del Washington dieron a tres pitchers del Boston un total de catorce hits. Los pitchers de los Red Sox contribuyeron dando diez bases por bolas. Coveleskie y Marberry contuvieron a los Red Sox en seis hits.

Score:

WASHINGTON

	V.	C.	H.	O.	A.	E.
Rice, rf	5	0	0	2	0	0
Harris, 2b	3	1	1	3	7	0
Speaker, cf	6	0	2	1	0	0
Goslin, lf	3	2	2	0	0	0
Judge, 1b	3	2	2	14	1	0
Myer, ss	3	1	3	2	8	0
Bluege, 3b	3	0	2	2	0	0
Ruel, c	3	0	1	2	0	0
Coveleskie, p	3	1	1	0	1	0
West (a)	1	0	0	0	0	0
Marberry, p	1	0	0	1	0	0
Totales	34	7	14	27	17	0

BOSTON

	V.	C.	H.	O.	A.	E.
Wanninger, ss	2	0	0	3	4	0
Rothrock, 2b	4	0	0	5	4	0
Tobin, rf	4	1	3	0	0	0
Flagstead, cf	4	1	1	3	0	0
Jacobson, lf	4	0	2	2	0	0
Todt, 1b	4	0	0	8	1	0
Haney, 3b	4	0	0	3	0	0
Hartley, c	3	1	0	3	1	0
Ruffing, p	1	0	0	0	3	0
Rigney (b)	1	0	0	0	0	0
Lundgren, p	0	0	0	0	0	0
Shaner (c)	1	0	0	0	0	0
Mc Fayden, p	0	0	0	0	0	0
Totales	32	3	6	27	13	0

(a) Bateó por Coveleskie en el 7o.
(b) Bateó por Ruffing en el 7o.
(c) Bateó por Lundgren en el 8o.

ANOTACION POR ENTRADAS

Washington	002	110	030—7
Boston	000	001	002—3

SUMARIO

Two base hits: Goslin; Judge, Myer; Bluege y Flagstead. Bases robadas: Myer; Ruel. Sacrifices: Harris; Myer; Bluege. Double plays: Myer a Harris a Judge; Wanninger a Rothrock a Todt, 2. Quedados en bases: Washington 14; Boston 5. Bases por bolas: Coveleskie 3, Riffing 6; Lundgren 4. Struck outs: Coveleskie 1; Ruffing 1; Lundgren 1. Hits: Coveleskie 2 en 6; Marberry 4 en 3; Ruffing 9 en 6; Lundgren 5 en 2; Mac Fayden 0 en 1. Dead ball: Ruffing a Goslin. Wild pitches: Marberry y Ruffing. Pitcher ganador: Coveleskie. Pitcher perdedor: Ruffing. Umpires: Evans y Mc Gowan. Tiempo: 1.55.

EL TEAM DE GUTIERREZ LE GANO AL DE JOSEITO CON LA ANOTACION DE 8 A 3

Joaquín se anotó un biangular empujando una carrera

SPRINGFIELD, Estado de Massachusetts, abril 22. — (AP) — El Springfield tuvo un rally hoy en el séptimo inning, anotando cuatro carreras seguidas y acumulando dos más en el octavo, para derrotar al Providence con el score final de ocho por tres. Este fué el único desafío jugado en la Liga del Este. El match se celebró bajo una llovizna pertinaz, teniendo que hacer grandes esfuerzos los players para no mofar los flys pues la obscuridad no dejaba ver la pelota en el aire.

Un single de Niederkorn produjo una carrera en el octavo y un doble de Joaquín Gutiérrez, otras dos.

Joseito Rodríguez, el iniciatista del Providence, participó en un double-play que no fué bastante, sin embargo, para contrarrestar la delantera del Springfield. A pesar de que Rodríguez se las arregló para batear duro dos veces, no anotó ninguna de las tres únicas carreras de su team.

Gutiérrez, el antesalista del Springfield, no solamente conectó una vez, ganando dos bases, sino que contribuyó a una de las ocho carreras que anotaron sus compañeros.

MAÑANA EN ALMENDARES PARK

En opción al Campeonato de los Tabaqueros, Billiken y Gloria Cubana

Mañana, domingo, en Almendares Park, a las nueve y media de la mañana, se efectuará un match de base ball en opción al Campeonato de los Tabaqueros, entre los clubs Billiken y Gloria Cubana, los que se encuentran en muy buena forma.

El lunes jugarán Partagás y La Corona, a las tres y media de la tarde.

RITOLA MEJORO UN RECORD

NUEVA YORK, abril 22. (AP.)— Surgiendo del semi-retiro en que se encontraba, Willie Ritola, el corredor finlando-americano de distancias largas, redujo esta noche en nueve segundos y un quinto su record mundial para las cinco mil yardas, durante las competencias del Handicap de tres millas celebradas en el Cuartel del Regimiento 369 d eInfantería, en esta ciudad.

Ritola hizo las cinco mil yardas en trece minutos, 29 segundos y cuatro quintos, y la distancia completa de las tres millas en catorce minutos y once segundos.

VENCIO ANTONIO RUIZ

MADRID, abril 22. (UP). Ruiz, campeón de España y Europa del peso pluma, ha derrotado en una pelea reeñida en esta capital al campeón suizo Simeth.

RESULTADOS DE LOS JUEGOS DE AYER EN LAS GRANDES LIGAS

LIGA NACIONAL

Filadelfia-New York (lluvia).
Boston-Brooklyn (lluvia).
Chicago-San Luis (lluvia).
Pittsburgh 3; Cincinnati 1.

LIGA AMERICANA

New York-Filadelfia (lluvia).
Cleveland-Chicago (lluvia).
San Luis-Detroit (lluvia).
Washington 7; Boston 3.

ESTADO DE LOS CLUBS

LIGA NACIONAL

	Pittsburgh	Boston	Filadelfia	San Luis	New York	Chicago	Brooklyn	Cincinnati	Ganados	Average
Pitts.		0	0	0	0	2	0	5	7	875
Bos	0		0	0	2	0	5	0	7	636
Fila	0	0		0	2	0	3	0	5	625
S. L.	0	0	0		0	2	0	2	4	571
N. Y.	0	2	3	0		0	0	0	5	556
Chi	1	0	0	2	0		0	0	3	429
Bro	0	2	0	0	0	0		0	2	200
Cin	0	0	0	1	0	0	0		1	125
Pdos.	1	4	3	3	4	4	8	7	34	

LIGA AMERICANA

	New York	Detroit	Washington	San Luis	Cleveland	Filadelfia	Chicago	Boston	Ganados	Average
N. Y.		0	0	0	0	4	0	3	7	778
Det	0		0	1	2	0	0	0	3	750
Was	0	0		0	0	1	0	5	6	667
S. L.	0	0	0		0	0	3	0	3	600
Cle	0	1	0	0		0	3	0	4	500
Fila	1	0	3	0	0		0	0	4	444
Chi	0	0	0	1	2	0		0	3	333
Bos	1	0	0	0	0	0	0		1	111
Pdos.	2	1	3	2	4	5	6	8	31	

JUEGOS ANUNCIADOS PARA HOY

LIGA NACIONAL

Boston en Brooklyn.
Filadelfia en New York.
Cincinnati en Pittsburgh.
Chicago en San Luis.

LIGA AMERICANA

San Luis en Detroit.
Cleveland en Chicago.
Washington en Boston.
New York en Filadelfia.

Aramís del Pino

El popular Mosquetero que prtende arrebatar al campeón Cirilín Olano su faja de la división del peso ligero en el encuentro de esta noche en la Arena Colón. El match es a 15 rounds.

EL MOSQUETERO ANARANJADO LE HA DE DAR LA BATALLA DE LA VIDA AL CAMPEON AL TRATAR DE DERROTARLO

Pocas veces los fanáticos han demostrado tanto entusiasmo como el que sienten por este star bout

RELAMPAGO SAGÜERO CONTRA LALO EN EL SEMIFINAL

Aramís del Pino contra Cirilín Olano.

Esa y no otra es la sensación deportiva de hoy en el extenso mundo del fanatismo donde los puños son triunfos. Ha de ser a quince episodios en opción a la faja light weight que desde algún tiempo oprime la recia cintura del ebáneo campeón.

Ya era hora que se discutiera en serio ese título, uno de los más preciados en el boxeo, como también era tiempo de que viéramos en acción al popular Mosquetero, al anaranjado Aramís del Pino, hombre de fuerte derecha y de corazón en medio del pecho.

No sabe Cirilín en el lío que se ha metido aceptando el reto de Aramís, pero los pergaminos de Olano estaban sufriendo la acción demoledora de las polillas y había que sacarlos al aire; los fanáticos así lo pedían y lógico era complacerlos. Todos sabemos la forma de pelear del champion, que mueve con igual ligereza y punch ambos remos, bien largos por cierto, y que su don asimilatorio es sólo comparado al de Paulino Uzcudun. Hay que dejarle caer una viga del Capitolio en la cabeza para ponerlo groggy.

Y si Cirilo es duro, fajón y no le importan los golpes que reciba, no está en inferior condición de ánimo y fortaleza el muchacho pinareño, pues si mal no recordamos, Aramís del Pino nació allá por los Remates de Guane hará escasamente unos veinticinco abriles. Si la memoria no nos es infiel, la derecha de Aramís sufrió en cierta ocasión serio descalabro al golpear con el puño sobre la cabeza de mármol negro de un boxeador de su peso, y a consecuencia de ello estuvo fuera de actividad por algún tiempo estropeándole su carrera. Pero ya recuperado en un todo, el Aramís de ahora vuelve a ser, por derecho propio, el de sus primeros y gloriosos tiempos, lo que ha de demostrar esta noche en el ring de la Arena Colón en la pelea estelar marcada a quince rounds como ya dejamos dicho en párrafos anteriores.

No solamente se encuentra el interés del programa concentrado en el star bout, que en el semifinal aparecerán el viejo Lalo Domínguez y Relámpago Sagüero en un match que ha de resultar por todos extremos muy interesantes. Lalo tiene a su favor los años de experiencia, la madurez de juicio, los conocimientos que se adquieren únicamente por los años de práctica. Y Relámpago, que está invencido, que no ha perdido una sola de sus peleas en veintisiete salidas al ring, ganadas casi todas por la vía rápida del K. O. que apenas cuenta veinte primaveras, es de esperar que intente agregar al carro de sus victorias este nuevo lance, que aunque se encuentra marcado a ocho rounds, él se dispone a realizar una violenta operación aritmética.

El resto del programa se compone de los siguientes bouts:

A seis rounds: Lázaro Souval Vs. Chino de Villa Alegre.

A4 rounds: Pablo Blanco Vs. Lew Tendler.

A 4 rounds: Pablo Blanco Vs. Lew Young Cullimber.

Referees y oficiales que actuarán en el programa son los ya consagrados por la afición.

El precio de entrada sólo es de $1.40.

CON LUQUE EN EL BOX PERDIO EL CINCINNATI CONTRA EL PITTSBURGH

WALKER PROBABLEMENTE SUSTITUIRA A JOHNSON EN LA LIGA AMERICANA

Se comenta que le ha sido ofrecido el cargo con un haber de $100,000 anuales

NUEVA YORK, abril 22. A. P.) El Alcalde James J. Walker, de Nueva York, ha recibido una oferta para sustituir a Ban Johnson, como presidente de la Liga Americana, con un sueldo anual de $100.000, según informó una persona bien conocedora de los asuntos de la alcaldía.

Ninguna oferta formal se le ha hecho todavía al alcalde, dijo, pero ha sido sondeado varias veces sobre este asunto por los dueños de clubs de la Liga Americana, durante sus recientes vacaciones en la Habana.

El Evening Post dice que el alcalde contestó lo siguinete cuando se le informó acerca del particular:

"Cómo puedo rechazar una posición que no se me ha ofrecido?"

La mención del salario de $100.000, que sería $35.000 mayor que el del comisionado Landis, fué hecha por los amigos del alcalde, quienes agregaron que semejante ofrecimeinto no merecía objeciones.

El pitcher de los espejuelos, Meadows, dominó a los batsmen rojos

Pitcheó bien el cubano, pero sus compañeros no bateraron nada —

PITTSBURGH, abril 22.—(UP)—Adolfo Luque perdió hoy el juego más frío que posiblemente ha pitcheado. El cubano, contra lo que se esperaba, lanza bien en un tiempo frío, pero hoy era demasiado, y no pudo vencer a los Piratas.

La dirección de los Piratas dispuso que se jugara no obstante marcar el termómetro 43 grados Fah. Durante el tercero, cuarto y quinto innings nevó, pero el juego no se suspendió. En un vano esfuerzo por estimular la agresividad de su club, disparó Luque dos hits en cuatro veces al bat, sin producir nada, puesto que los bateadores que lo siguieron no pudieron empujarle a home.

Varias veces tuvieron los Rojos oportunidad de anotar, pero no pudieron ligarle los hits a Lee Meadows, excepción hecha en el cuarto inning, en que Walker singleó al left, anotando Pipp desde segunda, con un out.

El frío debilitó a Luque al comenzar el juego. El cubano dió la base a Grantham, primer bateador de los Piratas. Lloyd Waner trató de sacrificarse, pero bunteó dos fouls, y a continuación dió un hit al right. Grantham llegó a tercera, desde donde anotó por sacrifice fly de Culyer.

Grantham abrió el quinto con un tripl al left-center, que por poco attrapa Bressler. Después, cometió el catcher rojo un passed-ball y Grantham anotó fácilmente.

Traynor y Rhyne singlearon y Gooch dió un doble, anotándose los Piratas una nueva carrera en el sexto después de haber Luque ponchado a Meadows y Grantham.

Score:

CINCINNATI

	V.	C.	H.	O.	A.	E.
Zitzmann, cf	4	0	0	4	1	0
Dressen, 3b	3	0	0	0	0	0
Kelly, 1b	1	0	0	2	0	0
Pipp, 1b	3	1	2	5	1	0
Allen (a)	0	0	0	0	0	0
Pittenger, 3b	0	0	0	0	0	1
Bressler, lf	2	0	0	4	0	0
Walker, rf	4	0	2	0	0	0
Hargrave, c	3	0	0	6	2	0
Critz, 2b	3	0	0	0	3	0
Christensen (b)	1	0	0	0	0	0
Ford, ss	3	0	1	3	0	0
Lucas (c)	1	0	1	0	0	0
Luque, p	4	0	2	0	2	0
Totales	32	1	8	24	9	1

PITTSBURGH

	V.	C.	H.	O.	A.	E.
Grantham, 1b	3	2	1	11	0	0
L. Waner, lf	4	0	1	2	0	1
Cuyler, cf	3	0	2	1	0	0
P. Waner, rf	4	0	0	2	0	0
Wright, ss	3	0	1	5	5	0
Traynor, 3b	3	1	2	0	0	0
Rhyne, 2b	2	0	1	3	5	0
Gooch, c	3	0	1	3	0	0
Meadows, p	3	0	0	0	4	0
Totales	28	3	9	27	14	1

(a) Corrió por Pipp en el 8o.
(b) Bateó por Critz en el 9o.
(c) Bateó por Ford en el 9o.

ANOTACION POR ENTRADAS

Cincinnati	000	100	000—1
Pittsburgh	100	011	00x—3

SUMARIO

Two base hits: Gooch; Walker.—Three base hit: Grantham. Stolen bases: Cuyler; Pipp. Sacrifices: Cuyley; Bressler 2; Rhyne; Traynor.—Double plays: Hargrave a Ford; Pipp a Hargrave a Pipp; Wright a Rhyne a Grantham. Quedados en bases: Cincinnati 8; Pittsburgh 8. Bases por bolas: Luque 4; Meadows 2. Struck outs: Luque 5; Meadows 2. Wild pitch: Luque; Passed ball: Hargrave. Umpires: Wilson, Reardon y Klem. Tiempo: 1.44.

EIBARRESA Y CARMENCITA GANARON DE CALLE A ANGELITA Y GRACIA

También se fué de callejón el prólogo que ganaron Rosita y Delfina. Elena y Carmenchu quedaron en 20, En el segundo triunfaron Aurelia y Consuelín. Marcelina y Aurora completaron 19. La primera quiniela la ganaron: Paquita-Lolita, y la segunda: Eibarresa-Gracia

HOY, DIA DEL PUEBLO SOBERANO, DOS GRANDES FUNCIONES EN EL HABANA-MADRID

Viernes elegante; gente para hacer dulce de gente en el cuco Habana-Madrid, siempre donoso, alegre, deslumbrante y deslumbrador. Y llenos lo stendidos, llenas las canchas, llenas las altas cumbres y tocados los palcos por la gracia de Dios; por ese mujerío que prestigia todos nuestros grandes festejos peloteros, se inició la elegante función.

Todo lo cual y tal demuestra que estamos de moda y que en jamás de los jamases pasaremos a la demode, que dicen los **francalses** a todo lo que se avejenta y cae en la ruina. Perdura este amor al elegante deporte del raquet por las emociones que del mismo se derivan; por la belleza de las chicas, por su arte, por su amor propio profesional, y por la seriedad y serenidad con que se conduce la Empresa del cuco frontón en todos sus actos. A todos los golpes que quieren darle, la Empresa los acepta sonriendo y los ratifica con esta frase altiva:

—No importa; nosotros continuaremos peloteando.

Eran las ocho y media pasadas por el meridiano; habían armado sus tres escándalos los timbres, y las chicas del primero habían comenzado a reñir sus veinticinco tantos; de blanco: Elena y Carmenchu, y de azul, Rosita y Delfina. Contra la bella costumbre de servirnos un buen prólogo nos lo sirvieron bueno en una mitad. Lo digo, porque las azules, peloteando bien, se lo llevaron de calle, puro y sin mancha de empate ni vuelcos de corazón. Las azules, regulares, se quedaron en los veinte. Ovación tibia.

Que se prolonga al estrépito de las grandes emociones cuando se llevan la primera quiniela Paquita y Lolita, pagando con dieciocho pesos, pago propio de noche elegante. Y volandito al segundo partido de treinta tantos que salieron a pelotear, de blanco, Marcelina y Aurora, contra las azules, Aurelia y Consuelín. Resultó poco más o menos como el primero; un partido sobrio, austero, como para espigar un sueño breve; un empate en una, otro en dos y el otro en tres. Y más nada. Allá van las dos azules por delante hasta que llegaron a las de cobrar. Y allá van las dos blancas, que por no saber a donde iban se poncharon y se quedaron en diecinueve. Ovación a las azules que estuvieron patita de elefante.

Pasamos por la taquilla; cobramos la segunda quiniela, que se llevaron Eibarresa y Gracia, pagando con dieciseis pesos, les tocamos las sonoras palmas, y volvimos a la cancha, a presenciar el gran fenomenal del gran viernes, que disputaban las blancas, Eibarresa y Carmencita, contra las azules, Angelita y Gracia.

No hubo que dar mano con mano; la Eibarresa que tiene un sotamano que levanta las quijadas, y Carmencita, que sentó plaza de as y no hay por ahí quien le rompa el asa del raquet, salieron jugando tan bravamente que en breves momentos acabaron bravamente con las dos azules, que no obstante darle duro al fuelle, no pudieron pasar de diecinueve.

Las pusieron moradas. Ovacionamos al as y a la del sotamano Uzcudun y compañía.

Hoy, sábado, día del gran pueblo soberano, función por la tarde y función por la noche.

DON FERNANDO

LOS URUGUAYOS PREPARADOS PARA SU ENCUENTRO CONTRA UN TEAM DE "ALL STARS"

DETROIT, abril 22.—(UP)—Hoy llegó a esta ciudad el equipo uruguayo de balompié para jugar su octavo partido de su excursión por los Estados Unidos el domingo contra un once "todos estrellas". Todos sus jugadores están ya curados de los golpes que recibieron el martes en Boston, excepción hecha de Santos Urdinarán, quien está en cama con una lesión grave en un pie, impedido de jugar en un mes.

A despecho de lo que se venía diciendo, Lorenzo Fernández está ileso, y el domingo jugará.

ARTURO SHAKELS EMPATO

Una pelea a diez rounds celebrada anoche en Tampa con el ingles Wells

TAMPA, Estado de Florida, abril 22.—(AP)—El welter belga Arturo Shakels y el inglés Bermondsey Billy Wells pelearon aquí esta noche diez rounds, empatando, según decisión de los jueces.

Frankie Nanci, feather de Miami, le ganó la decisión a Anisio Valerio, en el semi final de diez rounds.

El peso ligero de Atlanta Battling Barnett noqueó a Johnny Erne, de Pittsburgh, en el tercer episodio de una pelea de ocho.

El griego Pete Ankelas, también noqueó a John Evans, de Pennsylvania en el primer round de una pelea de seis. Los dos boxeadores son heavies.

DE LA LIGA DEL SUR

Emilio Palmero saltó del box en los primeros momentos

ATLANTA, Estado de Georgia, abril 22 (A. P.)—El player cubano Manolo Cueto anotó hoy una de las carreras que lieron la victoria al Atlanta sobre el Nashville, cuatro por una. Su record fué:

V.	C.	H.	O.	A.	E.
4	1	0	3	5	0

Participó en cuatro double plays.

BIRMINGHAM, Estado de Alabama, abril 22 (A. P.)—Emilio Palmero fué relevado hoy después del primer inning, sin haber tenido oportunidad de hacer frente a la batería' contraria. Su record fué:

V.	C.	H.	O.	A.	E.
0	0	0	0	1	0

	C	H	E
Chattanooga	12	18	1
Birmingham	7	13	6

Baterías: Horan y Turner; Palmero, Sheridan, Loftus y Cooper.

MEMPHIS, Estado de Tennessee, abril 22 (A. P.'—Paito Herrera, el torpedero cubano del Mobila, no estaba en forma hoy, como lo demostró al no poder conectar en ninguna de las cuatr veces que fué al bat. Memphis, el team rival, derrotó a los invasores con score de tres por uno.

El record de Herrera fué:

V.	C.	H.	O.	A.	E.
4	0	1	0	5	1

LE LEVANTARON EL CASTIGO AL BOXEADOR PHIL McGRAW

DETROIT, abril 22. (UP). Hoy le fué quitada a Phil McGraw la suspensión a que había sido condenado por la Comisión de Boxeo, y por lo tanto ha desaparecido el último obstáculo que se oponía a su pelea contra Billy Petrolla, el día 6 de mayo.

McGraw fué suspendido indefinidamente por pelear sucio en su match contra Lansing el mes pasado. Antes de ser indultado, el comisionado Bigger lo reprendió severamente, y el pugilista prometió no reincidir en aquella falta.

DIARIO DE LA MARINA
CONCURSO SERIE MUNDIAL DE BASE BALL
CUPON-PROGRAMA
DE LOS JUEGOS QUE SE CELEBRARAN EL SABADO 30 DE ABRIL DE 1927

LIGA NACIONAL		LIGA AMERICANA	
BOSTON	☐	SAN LUIS	☐
en		en	
NEW YORK	☐	CHICAGO	☐
FILADELFIA	☐	CLEVELAND	☐
en		en	
BROOKLYN	☐	DETROIT	☐
CINCINNATI	☐	WASHINGTON	☐
en		en	
SAN LUIS	☐	FILADELFIA	☐
CHICAGO	☐	NEW YORK	☐
en		en	
PITTSBURG	☐	BOSTON	☐

Señale con una cruz las casillas de los Clubs que usted estime deben resultar vencedores.

NOMBRE Y DOMICILIO DEL CONCURSANTE

Sr. . . . . .
Calle . . . . . Nº. . . . . .
Ciudad o Pueblo . . . . . .

Se suplica nombre, dos apellidos y letra clara.

M.E.C.D. 2016

MAÑANA SERAN LAS COMPETENCIAS FINALES DE TRACK EN CALZADA Y 12

Piratas y Yankees los mas Peligrosos

Con verdadero ardor se encuentran discutiendo el pennant este año los players que ahora tienen a Owen Bush como manager. Y los Yankees a pesar del slump de Babe Ruth conservan el ataque del 1926

NUEVA YORK, abril 22. (AP).)—Por primera vez en sus últimas cinco campañas, el poderoso Pittsburgh ha entrado en la refriega con verdadero ardor .La tradición del club se ha quebrantado por el espíritu que ha inyectado a dicho team, Donie Bush.

El Pittsburgh, en opinión de los expertos, no es potencialmente más fuerte que lo ha sido desde 1923, pero el ánimo con que juega este año, le ha hecho adquirir preponderancia, distinguiéndose desde el primer momento el sensacional pitching de Meadows y Kremer, su juego defensivo y sus tácticas ofensivas.

El año pasado este team estuvo en la segunda división hasta mediados de mayo y no llegó al segundo lugar antes de junio. En 1925 las fuerzas de Dreyfuss no avanzaron hasta fines de mayo, pero lograron hacerlo finalmente hasta la cabeza a mediados de junio. Una vez allí defendieron el puesto a toda costa.

Los Atléticos, escogidos por los expertos como probables ganadores de la Liga Americana, han desempeñado el papel que tenían los Piratas en años anteriores, pero no pueden culpar de ello a Ty Cobb.

A pesar del incierto pitching y frecuentes fracasos de Babe Ruth los Yankees han comenzado con la misma furia que el año pasado. Con un average al bat de .353 en sus primeros nueve juegos, los hombres de Hug parecen retener el poder de ataque del año pasado y son peligrosos y resueltos contendientes para lo que resta de la temporada.

EL VETERANO FRED MERKLE GANO HACE DIAS UN GAME DISPARANDO DOS HOME RUNS

El célebre inicialista se acuerda todavía de darle a la pelota. Sus batazos dieron la victoria al Reading 3x2.

Alguien ha dicho recientemente que los players veteranos no están en disposición de rendir una labor efectiva en la season de 1927. Sin embargo, a nuestro poder ha llegado un score donde se demuestra que la sangre vieja puede hacer muchas cosas raras todavía...

Fred Merkle, el veterano inicialista que tanta celebridad ganó por su memorable pifia en un juego de serie mundial con los Gigantes, jugando la primera base del club Reading, de la Liga Internacional, bateó dos jonrones a los pitchers del Syracuse, logrando la victoria para su team con score de 2 por 2.

El primer batazo cuadrangular de Merkle fué dado en el primer inning, con un hombre envasado. El segundo cristalizó en el cuarto acto y, según dice The New York Times, fué el batazo más largo que se ha dado en Reading.

Los players veteranos, con motivo de estas demostraciones de Merkle, están completamente de fiesta.

SYRACUSE (I.)

	V.	C.	H.	O.	A.	E.
Williamsn, lf	4	1	1	1	0	0
Selph, 2b	4	0	1	1	3	0
Layne, cf	4	0	1	2	1	0
Gainer, rf	3	0	1	2	0	0
Hurst, 1b	3	0	0	8	0	0
Brown, 3b	3	0	0	2	0	0
Benson, ss	2	0	0	1	1	0
Morrow, c	2	1	1	7	0	0
Johnson, p	2	0	1	0	2	0
Kinney, p	0	0	0	0	2	0
aWhitington	1	0	0	0	0	0
bKapl	1	0	0	0	0	4
Total	29	2	6	24	9	0

READING (I.)

	V.	C.	H.	O.	A.	E.
G. Davis, cf	4	1	2	1	0	0
Rapp, 3b	4	0	3	1	2	0
Barbee, lf	4	0	0	3	0	0
Merkle, 1b	3	2	2	15	0	0
Fields, rf	4	0	0	0	0	0
Ferrell, 2b	3	0	1	3	5	0
Crane, ss	3	0	0	2	4	0
Silver, c	3	0	0	2	1	0
Slappey, p	3	0	0	1	0	0
Total	31	3	8	27	13	0

a Batted for Johnson in seventh.
b Batted for Benson in ninth.

Syracuse . . . . . . .001 010 000—2
Reading . . . . . . .200 100 00x—3

Two base hit, Williamson. Home runs, Merkle 2. Sacrifice, Hurst. Stolen bases, Rapp 2. Double plays, Rapp and Merkle: Crane and Merkle. Left on bases, Syracuse 5, Reading 5. Base on balls, Off Slappey 3, Kinney 1. Struck out, By Johnson 4, Slappey 2, Kinney 2. Hits, Off Johnson 7 in 6 innings, Kinney 1 in 2. Hit by pitcher, By Slappey (Benson). Losing pitcher, Johnson. Umpires, Meyers and McBride. Time of game, 2:00.

ASOCIACION AMERICANA

NUEVA YORK, abril 22. (A. P.) El tiempo frío obligó a suspender dos de los cuatro matchs anunciados para hoy en el circuito de la Asociación Americana. En los dos juegos celebrados vencieron Indianapolis y Milwaukee; a continuación van las anotaciones:

	C.	H.	E.
Kansas City	4	9	0
Indianapolis	5	11	0

Baterías: Sheehan, Hargrave y Peters; Burwell y Florence

	C.	H.	E
Milwaukee	8	13	1
Louisville	3	7	2

Baterías: Gearin, Sanders y Mc Menemy; Koob, Wicker y McMullen.

FRONTON HABANA-MADRID

PROGRAMA DE LAS FUNCIONES DE HOY
SABADO 23 DE ABRIL DE 1927.

A LAS DOS Y TREINTA P. M.
PRIMER PARTIDO A 30 TANTOS
Rosita y Angelita, blancos;
Aurelia y Delfina, azules
A sacar blancos y azules del 11 1|2
PRIMERA QUINIELA
Rosita; Mary; Delfina;
Paquita; Antonia; Carmenchu
SEGUNDO PARTIDO A 30 TANTOS
Lolita y Petra, blancos;
Eibarresa y Aurora, azules
A sacar blancos y azules del 12 1|2
SEGUNDA QUINIELA
Angelita; Aurora; Gloria;
Eibarresa; Consuelín; Petra

A LAS OCHO Y TREINTA P. M.
PRIMER PARTIDO A 25 TANTOS:
Elena y Carmenchu, blancos;
Paquita y Antonia, azules
A sacar blancos del cuadro 12 1|2; azules de 11 1|2
PRIMERA QUINIELA
Elena; Lolita; Mary;
Antonia; Paquita; Carmenchu
SEGUNDO PARTIDO A 30 TANTOS
Mary y Gloria, blancos;
Marcelina y Consuelín, azules
A sacar blancos del cuadro 11; azules del 13
SEGUNDA QUINIELA
Angelita; Gloria; Consuelín;
Gracia; Carmencita; Josefina
TERCER PARTIDO A 30 TANTOS
Aurelia y Carmencita, blancos;
Lolita y Gracia, azules
A sacar blancos y azules del 12

Sólo Hay Una "B.V.D."

Ni hay ahora ni ha habido antes ropa interior "B.V.D." sin esa etiqueta famosa en el mundo entero, la etiqueta "B.V.D.".

Cuando usted pide en una tienda "B.V.D." y le traen ropa que no lleva la etiqueta "B.V.D.", lo que le ofrecen es una *imitación* de la universalmente famosa ropa interior.

Procure hacer sus compras donde le dan *lo que pide.*

Pida "B.V.D." y haga que se la den

Todas las piezas llevan esta etiqueta tejida en rojo:

MADE FOR THE B.V.D. BEST RETAIL TRADE
(Marca Registrada)

The B.V.D. Company, Inc., N Y.
85 Cts. en E.U.A. 85 Cts. en Cuba.

Sobre mí quiero sólo "B.V.D."

BUENOS JUEGOS DE HAND BALL SE CELEBRARON EN LA CANCHA TRIANGULAR

El Dr. Miñoso, Digón y "Fatty" Trujillo fueron los vencedores en los matches de ayer

Tres partidos muy interesantes de hand ball se celebraron en la tarde de ayer en la hermosa cancha de la Y.M.C.A., en opción al Campeonato de Primera Categoría que se viene jugando allí entre los torones de ese deporte que tienen a Digón por jefe.

El primer juego de la tarde lo jugaron los doctores Metgzer y Miñoso y fué, por cierto, el mejor. El famoso zurdito de la Víbora estaba en uno de sus días buenos y "restó" todas las bolas de dos paredes que le tiró Metgzer, así como también los tiros bombeados al rincón de la pared del "ble", que son las más difíciles de devolver. El doctor Metgzer trabajó muy bien en la primera decena, sacándole algunos tantos de ventaja al doctor Miñoso, quien parecía estar sin aire en la segunda decena, pero ya en la última parece que cogió el "second wind" y no sólo logró empatar sino que sacó ventaja y al fin logró ganar con score de 30 por 25. El doctor Miñoso es uno de los más fuertes contendientes en esta justa, y de no ser el Campeón Digón, seguramente lo será él.

Después áugaron "Fatty" Trujillo y Maseda, los dos con pantalones de kaki y camiseta blanca, dando la impresión de que eran los dos del mismo team. Maseda cogió la delantera en la primera quincena, pero ya en los primeros tantos de la segunda, el gordito empezó a desarrollar su juego de inteligencia y con los tiros rasos que afeitaban la pared del blé y las dos paredes, muy cerradas, volvió loco a Maseda, que tuvo entonces que arriar bandera blanca, terminando el encuentro con anotación de 30 por 23 a favor de Trujillo.

El match final se malogró en parte, debido a que René Salom, parece que por nerviosismo, no jugó con la soltura que él sabe hacerlo. En la primera parte del match se le vió pifiar pelotas muy fáciles que no hubiera fallado ni el entusiasta Varela. Digón empezó jugando con mucha calma, como para ir entrando poco a poco en el calor del juego y "echar el resto" en el final, pero no tuvo necesidad de ello, porque como hemos dicho más arriba Salom no estuvo en ningún momento peligroso, y si algo bueno hizo fué devolver un par de pelotas desde el rincón de la cancha que parecían ya tantos ganados por el "Uzcudum" de la Y.M.C.A.

n Usolo momento lúcido tuvo Salom, Jr., logrando ponerse en igualdad de puntos que su contrincante, pero en la recta final le faltó aire, y al mismo tiempo ecuanimidad. Así fué que, empatados a 24, que fué la única igualada del partido, entró de bote pronto a un saque, sin necesidad y aun cuando no erró, después continuó con un juego violento, que no es el suyo y así tiró la victoria por la ventana. Creemos que de todas maneras hubiera ganado Digón, esto es, si los dos juegan bien; pero si Salom hace un juego más efectivo, seguramente que hubiera pasado su sustico y hasta hubiera tenido necesidad de pedir "time-out" para algún descanso. Nada de esto hubo y Digón ganó casi sin sudar una camiseta color carne, que estrenó desde que nació y la cual tiene unas iniciales en el frente tan mal hechas que desde lejos parecen los pelos de su pecho.

PETER.

Sportfolio

Dónde se encuentra el 'outfielder Bevo Lebourbeau, de los Gigantes?

Qué pitchers componen el staff de los Cardenales para 1927?

Quiénes componen el infield de los St. Louis Browns?

Cuál es el pitcher de más velocidad en la Liga Nacional?

Jugará Mary K. Browne en el torneo de tenis por la Copa Wightman?

Ha jugado algún inicialista de las Mayores, los 154 juegos de la temporada sin un error?

Una bola bateada le pega al Umpire de bases y al rebotar se levanta un fly que acepta el infielder antes de que la bola toque al suelo. Debe declararse out al bateador?

De dónde adquirieron los Atléticos al outfielder Duddley Brannon?

Cual es la edad de Shocker, Pennock, Hoyt y Ruether?

RESPUESTAS A LAS PREGUNTAS DE AYER

Armando Marsans fué el primer cubano que vistió un uniforme de las Ligas Mayores.

Los Atléticos adquirieron al pitcher Howard Ehmke, a cambio del outfielder Bill Jacobson y de los pitchers Heimach y Slim Harriss.

K. Browne no podrá figurar más como tennista amateur.

Si estando las bases llenas, el bateador dispara un tribey pero no pisa la primera, y es out. Las carreras anotadas valen.

Joe Gans se considera como superior a Benny Leonard en la división light weight del Boxeo.

Johnny Dundee, Kid Kaplan y ahora Benny Bass, —aunque otros consideran a Honey Boy Finnegan— han sido los últimos campeones de la división feather.

Los Yankees cuentan con Pennock, Shocker, Ruether, Hoy y Shawkey como pitchers de primera línea.

Los Yankees adquirieron al pitcher Pennock del Boston Red Sox, comprándolo por 25,000 pesos.

Lea mañana: SPORTFOLIO.

HA SIDO SUSPENDIDO PEDRO PETRONE POR LA AGRESION QUE HIZO A UN JUGADOR

La decisión fué adoptada por la misma dirección del team uruguayo

NUEVA YORK, abril 21. (U. P.) Como consecuencia de la turbulencia que impidió el martes la terminación del partido entre los equipos de Uruguay de Boston, la dirección del team sud-americano ha suspendido por el resto de la excursión a Pedro Patrone, centro delantero, por haber pegado deliberadamente a un jugador bostoniense.

Santos Urdinarán, exterior derecha, tiene fracturado un hueso en su pie derecho, y no podrá jugar en tres o cuatro semanas. Este accidente lo sufrió antes del tumulto y se considera puramente casual.

CUARENTA Y TRES ATLETAS CLASIFICARON LOS MARQUESES EN LAS ELIMINACIONES

EL GRAN ALL-AROUND ALBERTO FERNANDEZ RESULTO EL MAS DISTINGUIDO EN EL ATAJA QUE HA INICIADO EL VEDADO

Gustavo Alfonso y Pepe Sorzano también se portaron a envidiable altura.—Los Pulgarcitos y Bolshevikis quedaron bien dentro dentro de su radio reducido de acción.

Un galope para el Vedado. Con esas palabras hubiera resumido un hípico todos los acontecimientos del día de ayer en la pista de los Marqueses en que hipotéticamente debían efectuarse las eliminaciones de Juniors del feliz año 1927. Ausentes los Caribes, que resultan los adversarios lógicos de los azules de Pancho Pons y Luis Estevez, el club Ferroviario ha venido a tomar el lugar de "runner-up", clasificando 18 hombres; pero, fuera del salto alto con Seeman y la garrocha con Cintas, eventos en que posiblemente pudieran cobrar los Pulgarcitos, únicamente en los 800 metros por Mariano Garrido y las 1.500 y 3.000 por Robson, ambos atletas del Atlético, dejarán de adjudicarse los Marqueses los honores del primer lugar.

Clasificando en conjunto 43 hombres, no tuvieron los azules más desgracias que lamentar que la quedada en el post de Alberto Fernández en los 100 metros, por no haber comprendido las instrucciones del startes Cadena, y la de Calixto García Vélez en el salto alto con impulso, que después de mostrar buena forma se dejó quitar su lugar por Menéndez, del Ferroviario.

Por lo demás, el Vedado, tiene abierto el camino de la victoria para ganar el mayor número de puntos que se ha acumulado en un field day.

BRILLARON AYER

Los distinguidos fueron muchos, debiendo citar en primer término a Alberto Fernández, el gran atleta all around de los Marqueses, que ganó el martillo y la jabalina, cogió segundo lugar en el triple salto y clasificó en el lanzamiento del peso de 16 libras, salto largo, 200 metros y disco. Debemos advertir que Fernández sufre de un charley-horse que le impide mostrar su mejor esfuerzo, lo que hace aun más meritorio su record de ayer.

Gustavo Alfonso, el gran sprinter de los Marqueses, además de un segundo lugar en el salto ancho, no tuvo más que pasear para derrotar a sus contrarios en los 100 y 200 metros, pudiendo darse ya por descontada su victoria del Domingo en los finales de ambas competencias. También Pepe Sorzano brilló a gran altura al brincar nada menos que 41 pies 3|8 pulgadas en el triple salto, después de haber ganado poco antes el salto ancho con impulso con 20 pies 2 3|4 pulgadas.

Vilar Kelly, especialista en el lanzamiento del peso de 16 libras, por fin se encontró ancho Castilla, colocando la bala de metal a 38 pies, dos pulgadas de distancia, con lo cual ha de cobrar la ansiada medallita de oro; haciendo igualmente una buena demostración en el disco que mandó a 110 pies, 5 1|2 pulgadas, ocupando el segundo lugar atrás de Skarbrevik.

SORPRESA LOMISTA

Del Real del Loma dió una excelente exhibición en los eventos en que compitió, quedando tercero por nariz en un heat de los 100 metros; luciendo bastante en el salto ancho, aunque eliminado, y ocupando el segundo lugar en la jabalina con un soberbio tiro de 154 pies, 2 pulgadas.

Skarbrevik venció como esperaban los expertos en el disco, cogiendo puesto en el shot put y jabalina, y García Vélez siguió a Alfonsito en ambos heats de los 100 y 200 metros a través de la meta, clasificando también en la jabalina.

De los Pulgarcitos merecen un aparte Hans Seeman, su mejor atleta, que clasificó en shot put, salto alto martillo salto largo y triple salto. También se distinguieron F. Gutsens ganador de su heat en los 400 metros en 56 segundos, y F. Aceituno, que venció en los 100 metros en 11 3|5, evento este en que quedó eliminado Alberto Fernández al quedarse en el post.

Los Bolshevikes al clasificar siete hombres, hicieron mejor papel de lo que se esperaba, puesto que del Real debe ocupar el segundo lugar en la jabalina y Benito Pérez tiene su chance en el salto alto, todo esto sin contar a Gener en la garrocha, donde puede sorprender.

El domingo se revelará la incógnita, las dudas inmensas que existen respecto a la cantidad de puntos que ha de sacarle el Vedado Tennis a su más próximo contrario en el field day.

SALVATOR

RESULTADO DE LAS ELIMINACIONES DE JUNIORS

Lanzamiento del Peso de 16 Libras
1.—Villar Kelly. V. T. C. 38 pies 2 pulgadas.
2.—Skarbrevik. V. T. C. 35 pies, 5 1|2 pulgadas.
3.—Alb. Fernández. V. T. C. 33 pies, 3 3|4 pulgadas.
4.—H. Seeman. C. F. 30 pies, 3 1|2 pulgadas.
5.—García Zabala. Loma. 27 pies 4 pulgadas.

Carrera de 100 Metros
Primer Heat
1.—G. Alonso, V. T. C.
2.—García Vélez. V. T. C.
3.—J. Gutsens. C. F.
4.—Rubio. C. F.
Tiempo: 11 2|5 segundos.

Segundo Heat
1.—F. Aceituno, C. F.
2.—J. Azqueta. V. T. C.
3.—E. del Real. Loma.
4.—E. Gutsens. C. F.
Tiempo: 11 3|5 segundos.

Salto Alto con Impulso
Clasificaron: H. Seeman y E. Menéndez, del Ferroviario; B. Pérez, del Loma y J. Sorzano y E. Estevez, del Vedado. Saltaron 5 pies, 1 1|4 pulgadas.

Lanzamiento del Martillo
1.—Alb. Fernández. 106 pies 8 1|2 pulgadas. V. T. C.
2.—Alvarez de la Campa. V. T. C. 101 pies, 8 3|4 pulgadas.
3.—R. Mañas. V. T. C. 92 pies 5 pulgadas.
4.—R. Villar Kelly. V. T. C. 86 pies, 9 1|4 pulgadas.
5.—H. Seeman. C. F. 84 pies, 5 pulgadas.

Carrera de 400 Metros
Primer Heat
Clasificaron sin competir: E. Estevez y E. Argomaniz, del V. T. C.; E. López, de la Policía y J. Gutsens, del Ferroviario.

Segundo Heat
1.—F. Gutsens. C. F.
2.—J. Solomon. V. T. C.
3.—Mtez. Méndez. V. T. C.
4.—R. Gómez. C. A. C.
Tiempo: 56 segundos.

Salto Largo con impulso
1.—J. Sorzano. V. T. C. 20 pies, 2 3|4 pulgadas.
2.—G. Alfonso. V. T. C. 20 pies, 1 1|4 pulgadas.
3.—H. Seeman. C. F. 19 pies, 8 1|8 pulgadas.
4.—Alb. Fernández. V. T. C. 19 pies, 7 pulgadas.
5.—J. Lena. V. T. C. 19 pies, 4 1|8 pulgadas.

Lanzamiento del Disco
1.—Skarbrevik. V. T. C. 114 pies 4 1|4 pulgadas.
2.—Villar Kelly. V. T. C. 110 pies, 5 1|2 pulgadas.
3.—Alb. Fernández. V. T. C. 105 pies, 10 3|4 pulgadas.
4.—R. Navarro. C. F. 95 pies, 2 pulgadas.
5.—J. Azqueta. V. T. C. 92 pies, 6 pulgadas.

200 Metros Obstáculos Bajos
Primer Heat
Clasificaron sin competir: R. Rubio, del Ferroviario; J. Sorzano, del V. T. C. y B. Pérez, del Loma.

Segundo Heat
Clasificaron sin competir: F. de la Riva; E. Estevez y J. Azqueta, del V. T. C.

Lanzamiento de la Jabalina
1.—Alb. Fernández. V. T. C. 160 pies, 6 1|2 pulgadas.
2.—E. del Real. Loma. 154 pies, 2 pulgadas.
3.—C. García Vélez. V. T. C. 148 pies, 10 pulgadas.
4.—Skarbrevik. V. T. C. 146 pies 5 1|2 pulgadas.
5.—F. de la Riva, V. T. C. 135 pies, 2 1|4 pulgadas.

Salto con garrocha
Clasificaron sin competir: R. Morales, O. Lamas y E. Estevez, del V. T. C.; R. Cintas, del C. F.; y G. Gener, por el Loma.

Carrera de 200 Metros
Primer Heat
1.—G. Alfonso. V. T. C.
2.—G. García Vélez. V. T. C.
3.—J. Azqueta. V. T. C.
4.—Rubio. C. F.
Tiempo: 22 3|5 segundos.

Segundo Heat
Clasificaron, sin competir F. Aceituno y J. Gutsens, del C. F.; Alberto Fernández, del V. T. C.; y C. Beristain, del Loma.

Triple Salto
1.—J. Sorzano. V. T. C. 41 pies, 0 3|8 pulgadas.
2.—Alberto Fernández. V. T. C. 40 pies, 10 1|4 pulgadas.
3.—J. Consuegra. V. T. C. 39 pies, 11 1|2 pulgadas.
4.—J. Solomon. V. T. C. 39 pies, 5 3|4 pulgadas.
5.—H. Seeman. C. F. 39 pies, 0 5|8 pulgadas.

Atletas clasificados: V. T. C.: 43. Ferroviario: 18. Loma: 7. Atlético: 1 y Policía: 1.

HENRY SCILLIE CAMPEON DE EUROPA DE LOS BANTAMS LE GANO A GOLIARDO PURCARO

BUENOS AIRES, abril 22. (A. P.) El campeón europeo del peso bantam Henry Scillie, venció anoche por puntos, en una lucha reñidísima a doce rounds, al argentino Galiardo Purcaro, excampeón pan-americano del mismo peso.

El belga se impuso por sus golpes más técnicos y más efectivos, pero el argentino no se arredró un solo momento durante la pelea.

LIGA INTERNACIONAL

Todos los juegos fueron suspendidos por lluvia

NUEVA YORK, abril 22. (A. P.) Todos los juegos anunciados para hoy en el circuito de la Liga Internacional fueron suspendidos a causa de la lluvia, unos, y por estar los terrenos húmedos, otros.

SQUASH JUVENIL EN LA Y. M. C. A.

Gran animación existe entre los boys del departamento juvenil de la Y. M. C. A. en los juegos de squash del campeonato veraniego. Estos juegos vienen efectuándose dentro del buen orden por parte de los contendientes, que tan buena cooperación prestan para mayor lucimiento del campeonato.

Merecen mención en los primeros juegos los boys Joaquín Alvarez, Alejandro Méndez, Carlos Naves y Joaquín Alvarez, el diminuto y pimentoso contendiente. Alejandro Méndez, el más pequeño de todos los contendientes, espera, según él, arrebatarle el primer lugar, esto es, si puede, a Joaquín Alvarez (Chaúcha).

Carlos Naves, el hércules cubano, el que rompe la bola cuando juega y el que quisiera que lo pusieran a jugar en gran cancha para sí, que no le estorben las paredes laterales. Para que el lector vea la clase de squash que se está celebrando en la Y. M. C. A., le insertamos el estado de las competencias.

	J.	G.	P.
Joaquín Alvarez	3	3	0
Alejandro Méndez	2	2	0
Raúl Lozano	3	2	1
Carlos Naves	1	1	0
Alfonso Ruiz	4	2	2
Arturo Rauchman	1	0	1
Fernando Ferrer	1	0	1
Luis Blanch	5	0	5

Martes y jueves son los días señalados para la celebración de los juegos de squash.

Scorer oficial de los juegos: Alejandro García. Compilador: Raúl Raymat.

EL TEAM DE ROMERO, EN EL PRIMER LUGAR EN LA JUSTA DE VOLLEY-BALL

En los matchs celebrados ayer en el floor de la Y. M. C. A., quedaron empatados

Difícilmente podrán ganar los players del team del doctor Herrero, el Campeonato mensual, correspondiente a Abril, de Volley-ball que se está jugando entre los asociados del Departamento de Comerciantes de la I. M. C. A Ello será la ratificación de lo que predijimos a principio de mes, cuando publicamos los lineups de los teams contendientes.

Al terminar ayer viernes, los juegos de la semana, el team del doctor Romero marchaba a la cabeza con dos puntos de ventaja. Los juegos celebrados durante el mes han tenido los siguientes resultados:

Fechas	Team de Romero	Team de Herrero
Abril 1	2	1
Abril 4	2	1
Abril 6	1	2
Abril 8	1	2
Abril 11	2	1
Abril 13	2	1
Abril 18	3	1
Abril 20	1	3
Abril 22	2	2
Totades	16	14

Esta semana se jugaron cuatro partidos los días 18, 20 y 22, en vez de tres como de costumbre, debido a que se dejó de jugar el día 15, que fué Viernes Santo.

Ayer se enfrentaron los clubs en estas condiciones:

Team del doctor Romero: Pelaez, Stowers, Digón, Pérez, Porto, McDaniels y Peter.

Team del doctor Herrero: Briñas, Ginart, Morris, Latimier, Kates, Gassie y García.

Los dos primeros juegos los ganaron de calle derecha los primeros, pero el Capitán Romero, que es la bondad en pasta, cedió entonces a Porto por Latimier, que es como cambiar la chiva por la vaca y de contra pedir dinero. Esto en atención a que el team de Herrero le faltaban Veve y Harper. A pesar de este gesto, Herrero se valió de algunas malas decisiones para ganar los dos juegos restantes. El tercer juego, que fué el primero que ganaron, se lo apuntaron por una decisión del referee Pedro Hernández, la que, no la combatimos por la argumentación empleada por dicho juez, sino porque el mismo doctor Herrero, en infinidad de ocasiones se ha anotado puntos rematando la bola en la net, tocando la bola del lado contrario, y en ningún momento se le ha protestado. Eso mismo hecho ayer por Digón, fué protestado por el doctor Herrero y lo que es más sensible aún, aceptar el fallo del referee para poderse anotar el primer triunfo. Esto llevó el desánimo a las filas del team del doctor Romero que perdió también el cuarto juego quedando empatados a dos.

En los dos primeros juegos fué tanta la acometida que se temió se desbaratara como sucedió ya en otra ocasión el team del doctor Herrero, y tratando de evitar ésto fué por lo que se portó tan transigente el Capitán Romero.

En el segundo match sobre todo, parecía un team compuesto por individuos de distintas nacionalidades. Nadie se entendía. Aquello parecía una olla de grillos. Briñas, mientras tanto, "sordo a los ayer e insensible al ruego", Gassie, brincando más que un caballo del ajedrez y Ginart errando más que "Siempre Pifia" Pelaez.

No queda más que una semana de juegos. Es decir, faltan nueve matchs, y en ellos es muy difícil que el team del doctor Herrero logre alcanzar la ventaja que le llevan los contrarios.

FRONTON JAI ALAI

PROGRAMA PARA LA FUNCION DE HOY
SABADO 23 DE ABRIL DE 1927,
A las ocho y cuarto p. m.

PRIMER PARTIDO A 25 TANTOS
Ferrer y Cazalis III, blancos;
Unzueta y Aristondo, azules
A sacar blancos y azules del 9 1|2
PRIMERA QUINIELA A 6 TANTOS
Lucio; Ugalde;
Olazábal; Larrinaga;
Erdoza Mayor; Sotolongo
SEGUNDO PARTIDO A 25 TANTOS
Lucio y Ugalde, blancos;
Olazábal y Larrinaga, azules
A sacar blancos y azules del 9 1|2
SEGUNDA QUINIELA A 6 TANTOS
Echeverría; Colín:
Ruiz; Millán;
Martín; Eguiluz
TERCER PARTIDO A 30 TANTOS
Colín y Ugartechea, blancos;
Eguiluz y Ansola, azules
A sacar blancos y azules del 9 1|2

TOURNEE DE AJEDREZ EN EL CENTRE CATALA

La nueva Sección de Propaganda del Centre Catalá, ha organizado una atrayente "tournée" de Ajedrez entre sus socios, de los que ya cuentan inscriptos un buen número.

En este concurso, sólo los socios del Centre tienen entrada en la lista de los jugadores; pues es deseo de la Sección de Propaganda, tener en el Centre su Campeón del Juego Ciencia.

Son muchos los aficionados catalanes de este difícil juego y es por eso que reina gran entusiasmo para ayudar a llevar tan simpática iniciativa a un triunfo definitivo.

Vimos en reciente visita a los salones del Centre Catalá, una larga lista de los que ya están decididos a tomar parte en el concurso; de los que podemos anotar los siguientes: Señores, Bernardo de Fortuny, Arturo Girona, Pedro Perramón, Baltasar Pagés, Tomás Gelabert, Joaquín Munta Blanch, J. Arroyo, Luis Gil, Juan Gatell, Mauen Borrell, Miguel Vera, J. Suárez Dallis, Francisco Ricart Rafael Oriol y José Valea. Entre otros estos son los jóvenes que lucharán desde el día 27 de este mes, día que se sortearán las parejas que han de abrir la tournée.

La comisión organizadora está compuesta por los señores Arturo Girona, Joaquín Muntal, Pedro Perramón y Tomás Gelabert, vocales de la Sección de Propaganda, presididos por el señor Andrés Serra, el más entusiasta y trabajador de la Sección.

Es para nosotros esta muy agradable noticia, la que recibimos de nuestro amigo Juan F. Durán, atento secretario de la Sección de Propaganda.

La lista de admisión para el torneo del presente año, quedará cerrada el día 25 próximo.

El Jurado calificador ha quedado compuesto por los señores Joaquín Muntal, Pedro Pons, Isidoro Cristofol, y el Presidente de la Sección de Propaganda, señor Andrés Serra.

Hay varios premios para el concurso. En nuestra visita, nos fueron mostrados, son de mucho gusto, llamándonos mucho nuestra atención una artística copa de plata que será otorgada al Champion.

Ensalada Mixta

(POR SERRANILLO)

La sociedad "Areca" se decide a "entrarle" a los sports en debida forma.—Con mucha animación se preparan los boxeadores del Dependientes. — Dos buenos juegos habrá el domingo por la tarde en Víbora Park.—Un consejo a las damitas del Santos Suárez Tennis Club.

¡Por fin! Los muchachos de la Sociedad Viboreña "Areca", parece que se han convencido de que la práctica de los sports es una de las bases principales para el sostenimiento de las Sociedades, y con ese motivo se están preparando debidamente para "entrarle como buenos" a todo lo que a sports se refiera.

"Goyito" Guás, el activo Presidente de esta simpática Sociedad, nos informó en días pasados, que se propone que el pabellón blanqui-verde de los "arecanos" figure al lado de los de aquellas asociaciones que más se distinguen en el campo de los sports.

Ya los boys de Lagueruela y Segunda, están practicando con formalidad el basket, hand ball, tennis, etc., y muy pronto comenzarán con el base ball, para cuyo efecto están organizando el team que ha de representar en el futuro a esta Sociedad.

Muy pronto, tal vez en la próxima semana, se llevarán a efecto en la magnífica cancha de hand ball de los "arecanos" varios interesantes partidos entre las huestes del doctor Guas y los chicos del Hispano o de la Juventud Asturiana.

Tan pronto como tengamos noticias de estos encuentros las daremos a nuestros lectores.

Si grande es el entusiasmo que se nota entre los socios de la Sociedad arriba mencionada, mucho mayor es el que invade a los chicos del Centro de Dependientes, con motivo de la resurrección de la Sección de Sports de dicha Asociación.

Todas las tardes invade el gimnasio de dicha institución, un gran número de jóvenes, los que llenos de entusiasmo se ponen en condiciones para ingresar en las filas de los distintos teams sportivos que representarán la enseña negra-roja de los "detallistas".

Lalo Domínguez, el popular boxeador, más conocido de nuestros fanáticos por "el terrible mulato", es el que tiene a su cargo el enseñar a los pinos nuevos del Dependientes, el arte que inmortalizó al Marqués de Queensberri.

Para la tarde del próximo domingo, están anunciados dos buenos desafíos de base ball en Víbora Park.

El primero de estos encuentros, será entre los fuertes Clubs Arroyo Naranjo y Puentes Grandes, y en la tanda aristocrática volverán a enfrentarse San Carlos y Antiguos Alumnos de los Hermanos Maristas.

Como ya saben nuestros lectores, estos dos últimos teams están celebrando una serie de cinco juegos, en la que se discute una valiosa Copa.

Ya los ex-colegiales tienen conquistadas dos victorias consecutivas y si ganan el domingo la Copa irá a aumentar la bonita colección que ya tienen en su "vitrina".

Por su parte, tanto Dobarganes como los chicos que defienden la bandera de San Carlos, se proponen desquitarse con creces de las dos derrotas que han sufrido, lo que nos hace pensar que el encuentro del próximo domingo será en extremo reñido e interesante y del que saldrá beneficiado el público que concurra al parque viboreño a presenciarlo.

Llegan a nuestros oídos rumores de un "imbroglio" que se le ha formado al joven Ventura Méndez, coach del team femenino de basket del "Santos Suárez Tennis Club", con las chicas a sus órdenes.

Como quiera que, según se nos dice, cierto trabajo nuestro es el que ha motivado dicho malestar, queremos aclarar los puntos para que vuelva a renacer la cordialidad en las filas del team femenino del Santos Suárez.

En días pasados, al hacer nosotros un comentario respecto a las prácticas que presenciamos del team femenino de basket de los "santos", dimos los nombres de cinco jugadoras que a nuestro modesto juicio habían sido las que más se habían distinguido en dichas prácticas y agregamos que **"no sería extraño, que ese five fuera el que representara a los "santos" en el futuro a dicha Sociedad".**

Ahora bien, según parece algunas de las lindas jugadoras de dicho team, no han interpretado bien nuestra idea y se figuraron que el "five" a que hacíamos mención en nuestro trabajo era el que el coach Ventura Méndez había seleccionado y con tal motivo se han puesto un poco bravas.

Esto demuestra el gran interés que toman las damitas del Santos Suárez, por su team de basket, por lo que pueden sentirse muy satisfechos tanto el Presidente como la Directiva de dicha Sociedad.

Notas del Diamante

LOS TIGRES DE DETROIT

Un fanático del base ball, que seguramente debe estar la mar de entusiasmado con el concurso de "serie mundial" organizado por el DIARIO, se dirige a mí, bajo el pseudónimo de "un suscriptor" para hacerme varias preguntas relacionadas con la lucha que actualmente se desenvuelve en las Ligas Mayores.

"Por qué razón, me dice, los críticos baseboleros presentan a los Tigres de Detroit sin chance alguno para el triunfo. No cree usted que eso es un abuso. Examine la novena que tienen y verá que es tan buena o mejor que muchas que se dan de favoritas."

Mi comunicante tiene razón. Pero debo advertirle que no todos los críticos los consideran sin chance. Hay muchos que piensan seriamente en ellos y declaran que serán lo que muchos llaman "el caballo negro de la temporada".

Para mí, los Tigres serán fuertes contendientes en 1927 y a semejanza de los "eléctricos" en las carreras de caballos, irán detrás de los favoritos durante toda la campaña, para luego en los finales, aumentar fuertemente su paso, salir del grupo y entrar francos en el dinero de la primera división.

El Detroit tiene muchísimas razones para observar un buen adelanto en la presente temporada de baseball. El team ha sido alterado en muy pocas posiciones, pero ha surgido en él un nuevo espíritu de combate, y ya sabemos que un team de espíritu siempre tiene derecho a la victoria.

En el club house del Detroit no se oyen esperanzas championables. Nadie cree en un posible triunfo, pero, no cesan de repetir: "quedaremos en la primera división" y esto es algo de muchísima importancia que puede marcar el futuro del team.

Toda novena que tenga fe ciega en una cosa, tiene muchas probabilidades de alcanzarla o por lo menos, de llegar muy cerca de ella. Los Tigres aseguran que tienen su chance y no habrá en el mundo nadie capaz de hacerlos cambiar de parecer. Con esto, queremos decir que alimentándose bajo esa esperanza, el Detroit luchará duramente en la Liga Americana y si consigue un buen trabajo de sus pitchers, quedará en la primera división, quizás en el mismo primer lugar.

El año pasado, dirigidos por Ty Cobb que carece de estamina suficiente para manager, la novena decayó lastimosamente y apenas si pudo alcanzar el sexto puesto entre los clubs. Este año, hay varias razones que explican el posible adelanto del team.

Primeramente, ausente Ty Cobb, los players del Detroit tienen oportunidad de pensar mejor y sus pitchers, al ser barajados con más sentido común, tienen por necesidad que dar mejor resultado.

Después, nos encontramos con la entrada del manager George Moriarty, que es una razón poderosa para la buena marcha del team y por último, damos con Marty Mc Manus, que adquirido del St. Luis Browns, en un cambio oportunísimo, ha dado al team lo único que faltaba para completar su infield.

Sabido es que ninguna novena es capaz de rendir una labor efectiva si carece de un infield de calidad. (Las derrotas del Cinci explican esta afirmación). El Detroit adquiriendo a Mc Manus ha llenado el hueco que tenía en la segunda base y ahora pueden asegurar que están perfectamente equilibrados en esas posiciones.

Mc Manus es un "general" en la defensa de la segunda almohadilla, un hitter formidable y un hombre de experiencia que ayudará mucho al short stop Jackie Tavener. Además, Marty es una maravilla haciendo double-plays y ya sabemos que estas dobles matanzas salvan muchos juegos, pues acaban con los batting rallies del enemigo.

Mirando al outfield, encontraremos a los Tigres perfectamente defendidos, y aunque es muy cierto que entre éstos no figura ya el célebre Ty Cobb, no hay que olvidar que su sustituto Henie Manush fué el año pasado el champion bate de la Liga Americana y uno de los players más notables del circuito.

El trío formado por Fothergill, Manush y Heilmann es insuperable. Los habrá tan buenos como ellos, pero mejores no. Los tres saben fildear con elegancia y precisión, corren magníficamente y son tres estupendos bateadores que anualmente se presentan candidatos al championbat de la Liga.

En el catching, los Tigres poseen dos luminarias que están considerados como los más fuertes receptores del circuito. Nos referimos a Woodall y Brassler.

Estos dos hombres tienen enorme experiencia en sus trabajos; los dos batean con bastante oportunidad, y tiran estupendamente a las bases, cosas éstas que bastan a un catcher para distinguirse.

La única parte débil del team está en el pitching. Cierto que en el staff figuran hombres como Wells, Whitehill, Dauss, Holloway y Johns, que son todos lanzadores de primera categoría, pero hasta ahora han demostrado ser bastante inconsistentes. No sé si ello se deberá a que no gustaban de trabajar bajo las órdenes de Ty Cobb, que tenía fama de ser muy altanero con sus players, pero lo cierto es que algunas veces pitcheaba bien y luego fracasaban ruidosamente, dando la impresión de no estar en debida forma.

Si George Moriarty hace el milagro y mete a estos lanzadores en control, entonces las aspiraciones del Detroit serán muy grandes y costará mucho trabajo sacar el team de la primera división..."

Esta es mi opinión sobre los Tigres, y con ella queda complacido "nuestro suscriptor".

GALI.

LOS FOOTBALLISTAS VIENESES EMPATAN CON LA LIGA PROFESIONAL EN FILADELFIA

BELEN, Filadelfia, Abril 20. (U.P.) —En su primer partido jugado en territorio norte-americano el equipo de balompié Hakoah, Viena, empató con el de Bethlehem, campeones de la Liga Profesional de los Estados Unidos. Ninguno de los equipos logró anotarse un goal. Presenciaron el encuentro cinco mil fanáticos. Los famosos visitantes hicieron una brillante demostración de sus facultades y dominio del bello deporte, pero tropezaron con una formidable resistencia por parte de los yanquis.

M.E.C.D. 2016

ESTE ES EL ANILLO QUE LLEVAN TODOS LOS FAMOSOS TABACOS

LA GLORIA CUBANA

HECHOS **A MANO** POR LOS **MEJORES ARTISTAS TABAQUEROS DE CUBA**

DEPOSITO: SAN MIGUEL 100 ~ Tel. A-4300

CASADO-A-6884

CONCURSO DE VIAJES PARA LA SERIE MUNDIAL

EL DIARIO DE LA MARINA *ofrece diez pasajes de ida y vuelta de primera clase en vapor y ferrocarril, desde la localidad donde resida el fanático a los lugares donde se celebren los juegos de la* SERIE MUNDIAL DE BASE BALL.

ESTE ofrecimiento comprende también una dieta de $100 ***a cada beneficiado, acceso al Grand Stand de los terrenos donde se efectuen los desafíos y los boletines de pasaje en primera clase entre las dos ciudades donde se efectuen los juegos.***

BASES

1a.—Todos los días a partir del sábado 23, se publicará en nuestra página de sports un cupón conteniendo el programa o "schedule" de los juegos que hayan de celebrar los clubs de la Liga Americana y Nacional una semana después. Por ejemplo, el cupón que se publique el lunes 4 de Julio contendrá el programa de los juegos que habrán de verificarse el lunes 11 de Julio.

2a.—El concursante llenará las casillas correspondientes a los clubs que a su juicio han de ser los triunfadores en ese día.

3a.—Una vez marcado el cupón, el concursante lo enviará por correo o lo depositará en el buzón que estará colocado al efecto en nuestro Departamento de Anuncios Clasificados, situado en el edificio de este periódico por la Avenida del Brasil (Teniente Rey) al lado del ascensor.

4a.—Los cuponesprogramas podrán enviarse todos los días uno a uno, o varios juntos. En ambos casos para que sean válidos deberán llegar a nuestro poder veinticuatro horas antes de la celebración de los juegos a cuya selección corresponda.

5a.—Cada concursante puede enviar tantas soluciones como cupones llene.

6a.—Serán triunfadores de este Concurso los diez primeros concursantes que mayor número de puntos hayan acumulado hasta el día 20 de Septiembre, fecha en que terminará esta competencia.

7a.—El acierto tiene que ser total: esto es, el concursante para anotarse puntos ha de acertar todos los ganadores del programa contenido en cada cupón, siendo declarados sin valor, a los efectos del Concurso, los que no reunan ese requisito.

8a.—Como no todos los días se anuncian igual número de juegos, y habrá días en que no se celebren todos los desafíos, por lluvia o por otra causa imprevista, el cómputo o conteo de puntos se llevará a cabo en la siguiente forma: Cuando habiéndose anunciado más de cinco desafíos se celebren cuatro o menos, la selección será nula.

Cuando los desafíos anunciados en el cupón-programa fuesen el máximo, esto es, ocho y se celebraran todos, a quien acertara se le anotará ocho puntos.

Cuando los desafíos anunciados fueran siete y se celebraran todos, a quien acertara se le contará siete puntos.

Cuando los desafíos anunciados fueran seis y se celebraran todos, a quien acertara se le anotarán seis puntos.

Cuando los desafíos anunciados fueran cinco, quien acertara se acreditará cinco puntos.

En los días que hubiere que anunciar menos de cinco desafíos no se insertará el cupón-programa.

9a.—Cuando los desafíos anunciadoos en el cupón-programa fuesen ocho, siete, o seis y se celebraran menos de los anunciados, pero más del mínimo (cinco) señalado en el párrafo anterior, se computará la anotación de acuerdo con la base más arriba establecida.

10a.—En el caso improbable de que al terminar el Concurso resultara empate entre dos o más de los concursantes que ocupen los últimos puestos, se dejará a la suerte que decida quiénes han de resultar beneficiados.

11a.—El resultado de los escrutinios se publicará todas las semanas.

NOTA: En los días que se celebren dobles desafíos (Double Headers) y estuvieran anunciados en el Programa, serán válidos los dos juegos, si son ocho o menos los matches celebrados; pero si no estuvieran anunciados en el Programa o fueran más de ocho los celebrados, se contará, para los efectos de este Concurso, solamente el primero de los dos juegos celebrados entre los mismos Clubs.

La correspondencia diríjase al DIARIO DE LA MARINA. Departamento del Concurso "Serie Mundial".

HA SIDO DADO DE BAJA EL EQUIPO RESERVISTA DEL SPORTS CATALUNYA

Saturnino Alvarez ha sido habilitado como árbitro de futbol asociación

Resumen de los acuerdos de la Asamblea Regional Extraordinaria y del Comité Directivo de la Federación Occidental de Football celebrados en la noche de abril 20 de 1927:

—Dejar en vigor el acuerdo de una Asamblea anterior que autorizó al Comité Directiva para elevar el precio de la entrada en Almendares Park a ochenta centavos.

—Autorizar al Comité Directivo para enviar oferta al Equipo Uruguayo, actualmente en Norte América, de sesenta y cinco por ciento de la entrada bruta, con garantía mínima de cinco mil pesos, por tres partidos durante el mes de junio.

—Darse por enterado de las solicitudes de baja de los siguientes jugadores: José Rodríguez Veleiro, de J. D. Castellana; José Arroyo Maldonado, de Sports Catalunya; José Manuel Fernández López, del Club Deportivo Covadonga; Diego Mayato Reyes, del Vigo Football Club; Rafael Posada Menéndez, del Club Deportivo Covadonga y Juan Manuel Herraez Blazquez, del Compostela F. C.

—Aceptar la retirada del equipo de reserva del Sports Catalunya del presente Campeonato.

—Habilitar como Arbitro al señor Saturnino Alvarez.

—Indultar al jugador Arturo Muñoz Francisca y autorizar su inscripción en cualquier club federado.

—Amonestar al Club Deportivo Centro Gallego por llegar tarde su equipo de Reserva y no haberse podido jugar el encuentro que tenían señalado con Juventud Asturiana, el domingo pasado, cuyo partido ha sido ganado por forfeit por el Club últimamente citado.

—Aprobar las actas de los partidos celebrados el domingo 17 del corriente, exceptuando la del encuentro Hatuey-Centro Vasco sujeta a un expediente, y cuyos equipos no podrán celebrar partidos interín dicho expediente no se resuelva.

—Amonestar al jugador del Santander S. C., señor Antonio Echevarría Galán, por protestar una decisión del Arbitro.

—Amonestar al jugador del Deportivo Centro Gallego, señor José Varela Ramos, por intento de agresión a un equipier contrario.

—Descalificar por dos partidos en que tome parte su equipo, a los jugadores del Deportivo Centro Gallego, Manuel Naya Lodeiro y José Rey Alonso, el primero por juego sucio y el segundo por agredir a un equipier contrario.

—De acuerdo con la Base XIII del Artículo XXXIII del Reglamento, el Comité Directivo acuerda habilitar el día 20 de mayo, para partidos de Campeonato.

—Acentar la renuncia del señor César Parada de su cargo de Secretario de esta Federación y convocar a Asamblea Extraordinaria para el día 27 del corriente con el fin de elegirle substituto.

—Conceder permiso al Vigo F. C., para desplazar su primer equipo a Güines el domingo 24 del actual y celebrar allí un partido amistoso con el equino de la localidad.

—Orden de juegos para el domingo 24 de abril:

Parque Mundial

8.00.—Centro Gallego-Real Iberia, Arbitro: Z. Matievich.

9.15.—Vigo-Juventud Asturiana, Arbitro: F. de Castro.

10.30.—J. D. Castellana-Santander. Arbitro: S. Alvarez.

11.45.—Stadium-Baleares. Arbitro: J. Hermo.

Delegado Deportivo: señor Cándido Villegas.

Almendares Park

1.30.—Victoria-Santander. Arbitro: D. Cabrera.

2.45.—Centro Gallego-Olimpia S. C. Arbitro: P. Ferrer-Elías.

Jueces de Línea: D. Cabrera. N. Fernández.

4.30.—Hispano-Real Iberia. Arbitro: J. Muntaner.

Jueces de Línea: A. Caballería y y F. de Castro.

Delegado Deportivo: señor José Prendes.

BILL DEMPSEY VS. JOSE CASTILLO EN EL STAR BOUT DE LOS AMATEURS

Esta gran fiesta de puños tendrá lugar mañana domingo en el ring de la Arena Colón

Los fanáticos que ya se han acostumbrado a los programas de boxeadores amateurs del Campeonato Inter Clubs que con tantísimo acierto viene ofreciendo sábados o domingos en la Arena Colón el "gordito del Hispano", esperan con grandes ansias el que se les ha de presentar mañana en ese anfiteatro. Ese programa consta nada menos que de tres stars bouts a seis rounds en los que peleará la crema de la crema amateur, un bout especial a cuatro episodios y tres bien combinados preliminares.

Pancho López, el popular peso ligero del Club Hispano, se batirá en el primero de los matches estelares con Sammy Murray, del Club Bohemio, una garantía de éxito boxístico. El segundo estelar se encuentra a cargo de dos pesos de mosca, bien conocidos de la afición habanera; ellos son Alfonso Benítez, del Club Iberia, y Frank Cruz, de La Noche. Y como clou de la fiesta tendremos el final de los estelares entre Dempsey y Castillo, dos muchachos con arrastre necesario para abarrotar la Arena en esa noche dominical.

Repetimos, el entusiasmo es mucho y bien merecido por acudir a presenciar este programa, el que damos completo a continuación:

Primer preliminar a cuatro rounds: fly weights. Plácido Varona (Cubillas) Vs. Kid Carmona (Bagatelly).

Segundo preliminar a 4 rounds, light weights: Kid Valentino (Rivero) Vs. Driver Blanco (Parque Trillo).

Tercer preliminar a 4 rounds, bantam weights: Bill Delaney (Ceiba) Vs. Kid Flowers (El País).

Cuarto bout, especial, a 4 rounds, feather weights: Alberto Fernández (Quinta Covadonga) Vs. José López (Bohemio).

Primer star bout a 6 rounds, light weights: Francisco López (Hispano) Vs. Sammy Murray (Bohemio).

Segundo star bout a 6 rounds, fly weights: Alfonso Benítez (Iberia) Vs. Frank Cruz (La Noche).

Gran bout final a 6 rounds, bantam weights: Bill Dempsey (Ceiba) Vs. Joe Castillo (Bohemio).

Precios: Grada, 50 centavos; preferencia: 80 centavos; ring: 1 peso 20 centavos.

Nota a los boxers: La hora del peso, dos de la tarde, en Arena Colón, el domingo. No olviden presentarse temprano en la Arena con su equipo completo como zapatillas, trusa etc.

Las mujeres Cubanas deben tener voto

Al tenerlo encauzaremos los intereses de la patria hacia la mayor prosperidad como hemos dirigido a las madres a tomar ellas y dar a sus hijos la Maltina Tivoli por ser un producto nacional inmejorable para proporcionar Vigor - Nutricion - Belleza

Maltina Tivoli

JOSEITO RODRIGUEZ LOGRO DISTINGUIRSE AL CAMPO FRENTE A LOS GIGANTES

El popular inicialista aceptó 18 lances sin error frente a la tribu de McGraw. Fué un match de exhibición.

No teniendo juego señalado para el pasado domingo 17, los New York Gigantes se trasladaron a la ciudad de Providence, celebrando un match de exhibición con el team que representa a esa ciudad en la Liga del Este.

El juego fué bastante reñido y en él triunfaron los Gigantes con anotación de 6 por 3. Un tubey de Lindstrom, con dos en bases, metió la carrera del empate y la de la victoria, ya que momentos antes, el outfielder Harper había anotado por single de Melvin Ott.

Joseito Rodríguez, el popular infielder cubano, jugó la inicial del Providence, y aunque no pudo batear de hit en las cuatro excursiones que hizo al home plate, se portó a gran altura en el fielding, logrando 16 outs y dos asistencias en todo el juego.

A continuación véase el score:

NEW YORK (N.)

	V.	C.	H.	O.	A.	E.
Ott, lf	5	1	2	1	1	0
Lindstrom, 3b	5	0	1	1	1	0
Roush, cf	5	0	1	2	1	0
Hornsby, 2b	4	2	2	3	3	1
Farrell, 2b	0	0	0	1	0	0
Terry 1b	5	0	0	7	3	0
Harper, rf	4	2	1	2	0	1
Reese, ss	4	1	1	4	2	0
Cummings, c	4	0	2	5	1	2
Cheeves, p	3	0	1	1	0	0
Porter, p	0	0	0	0	0	0
aHamby	1	0	1	0	0	0
Holland, p	0	0	0	0	1	0
Total	40	6	12	27	13	4

PROVIDENCE (E.)

	V.	C.	H.	O.	A.	E.
Harris, lf	4	2	2	1	0	0
Demoe, 2b	5	1	2	1	5	0
Eayres, cf	2	0	2	1	0	0
Knothe, 3b	3	0	0	0	0	1
Rodríguez, 1b	4	0	0	16	2	0
Gill, rf	2	0	0	1	0	1
Menard, ss	4	1	0	2	8	1
Cronin, c	4	1	1	5	0	0
Jones, p	1	0	0	0	0	1
Douglas, p	1	0	0	0	1	0
Douglas, p	1	0	0	0	1	0
bStorm	0	0	0	0	0	0
cMillsaps	1	0	1	0	0	0
Total	32	5	8	27	16	3

a Batted for Porter in eighth.
b Batted for Jones in fourth.
c Batted for Douglas in ninth.

New York . . . . . .100 002 030—6
Providence . . . . . .200 003 000—5

Two base hits, Lindstrom, Eayres. Stolen bases, Hornsby, Harris, Rodríguez, Ott. Bases on balls, Off Jones 1, Douglas 1, Cheeves 5. Struck out, By Douglas 4, Cheeves 4, Holland 1. Double plays, Hornsby and Terry; Lindstrom and Terry; Holland and Terry; Rodríguez, Menard and Rodríguez; Demoe, Menard and Rodríguez. Hit by pitched ball, By Cheeves (Knothe). Umpires, Finnell, Devron and Halloran. Time of game, 1.55.

Comentarios Futbolísticos

Por Juez de Línea

La Federación acordó gestionar con los uruguayos que se den un "salto" hasta aquí.

Y nos alegramos.

Porque además del éxito deportivo, podremos analizar los motivos de las "fajazones" entre los campeones del mundo y los profesionales americanos.

Y buscar el culpable.

Porque el cable, continúa "durmiéndonos" con el estribillo del frío. Y basta ya de tomadura de pelo.

Juventud, Hispano y Centro Gallego, fueron de la oposición, en la junta de delegados que se "resolvió" el viaje del Uruguay.

Bueno.

En algún asunto tenía que intervenir la "piña" de la peseta extra. Y apostamos a que si, Fortuna, Iberia, Cataluña y Olimpia, hubieran votado en contra, los otros tres clubs cambiaban de parecer.

Porque así son las cosas del futbol, y de nuestros delegados.

En la misma noche, el comité directivo de la F. O. F. A. castigó a dos equipiers del Centro Gallego a dos partidos de suspensión.

Y, si, en el viaje de los uruguayos intervino una "piña", en el castigo de los gallegos intervino otra.

Y la única diferencia de "piñas" es que la primera salió derrotada y la segunda triunfó.

Aunque ambas "respaldaron" dos cosas en extremo desacertadas.

Naya, fué expulsado muy justamente por el árbitro, al realizar una jugada que castiga el reglamento del juego. El jugador, reconociendo su falta, obedeció sin titubeos la orden de Hermo.

Y esta "nota" del fogoso equipier gallego no le concedía ninguna "indulgencia" y fué castigado igual que otros equipiers que abandonaron la cancha, protestando, insultando al árbitro, a los federativos y al público.

Y, tememos, que en otra oportunidad, para expulsar a un jugador, será necesario taparle la boca. Total, el castigo es el mismo, dos partidos, aunque Naya fué castigado por dos partidos y medio. Este medio partido, fué el castigo del árbitro, y fué el realizado con más sentido común.

El otro fué Rey.

Y, no queremos tapar el sol con un dedo, para no caer en un ridículo, pero si el rubio jugador gallego merece ser castigado con dos juegos, tenemos que aceptar que nos estamos quedando completamente ciegos.

Aunque, hay mucho que ven menos, porque vieron a Rey solo. Y, en esto de "vistilla" exceptuemos a Campbell y a Villegas que no vieron nada, porque estaban por Güines.

Nosotros no pedimos castigos para nadie porque para eso están los federativos. Comentamos los castigos que imponen estos y censuramos y aplaudimos, los que son merecedores.

En el match Juventud-Centro Gallego, se castigó muy enérgicamente a dos equipiers, y fueron inmunes jugadores que también merecían castigo.

Naya y Rey con un partido de castigo, todavía eran castigados con algunos minutos de "contra".

Por arriba del reglamento está el sentido común, y sin lo último no se puede hacer nada con lo primero.

Hatuey y Centro Vasco, están en "capilla". Sobre estas dos sociedades que el domingo batieron el record de las broncas, caerá el peso de la Ley.

Tan graves son las acusaciones, que contra ellos existen, que la Federación con muy buen tino, acordó una amplia investigación para "decretar" los castigos.

Acuerdo que evita "resbalones" cometiendo injusticias, y que merece aplausos.

Y lo consignamos.

El campeonato de segunda va a tener una "revolución".

Claro.

Uno de los "alborotadores" esperaba "cazar" el primer lugar de su serie.

Y dudamos que después de la "desinfección" pueda quedar "material" para adjudicarse el lugar del honor.

Y a juzgar por los comentarios se espera que también sea un record los castigos.

El Fortuna, fué a Güines y ganó un partido más.

Bueno.

Lo mismo que si hubiese salido de excursión a otro lugar de la República.

Claro.

El que es un "toro" en la zona occidental, se puede garantizar que es "toro" en cualquier zona.

Y el Fortuna está pasando una "racha" que tememos por la suerte que aquí corran los campeones del mundo.

Palabra que sí.

En Regla "recogieron" un equipo que es el "coco" de los clubs guajiros.

Así dice Olímpico.

Y lo certifican el América, el Cataluña y otros clubs de conocido "cartel".

De lo que resulta, que en Regla se fueron de la "regla" buscando equipiers, o dando noticias.

Porque hasta para cantar sus victorias buscaron un "olímpico".

Algo serio esto.

Y entretenido.

Los cronistas de "segunda" formaron una "peña" o la están formando.

P. P. Bolea, desempeña un papel importante y no debemos de alarmarnos por estas cosas de P. P. Bolea.

Claro.

El "cuentista" de Bolea, lo que quiere formar es una "sucursal" del Athletic.

O demostrar que en el Athletic todos son cronistas.

Y jugadores.

Ya "despertó" Balontip.

¿Sí?

Pues Batabanó, gana con esto una enormidad.

Y los amigos del amigo, Cortina, ganarán del "figurao" deportivo.

¿Qué pasa Balomestes?

LOS PRIMEROS BATEADORES DE LAS LIGAS MAYORES

Koenig y Tyson son los primeros hitters de ambas ligas en los juegos iniciales

Mark Koenig, de los Yankees, en la Liga Americana y Al Tyson, de los Gigantes, en la Liga Nacional, son los hitters más notables de las Grandes Ligas en los primeros juegos de la temporada.

Estos averages alcanzan hasta el día 20 inclusive:

LIGA NACIONAL

Player y club.	V.	C.	H.	PC.
Tyson, N. York	22	8	14	.636
Sand, Phila.	16	8	10	.625
Williams, Phila.	16	5	8	.500
Taylor, Boston	21	4	9	.429
Cuyler, Pitts.	24	9	10	.417
High, Boston	24	6	10	.417

Lider hace 1 año, por esta misma fecha: Leach, Phila., .500.

LIGA AMERICANA

Player y club.	V.	C.	H.	PC.
Koenig, N. York	29	6	15	.517
Judge, Wash.	19	2	9	.474
Simmons, Phila.	26	6	12	.462
Goslin, Wash.	25	7	11	.440
Speaker, Wash.	19	7	8	.421

Lider hace 1 año, por esta misma fecha: Flagstead, Boston, .667.

CLUB ARTISTICO DE LA HABANA

SECCION DE SPORTS

De orden del señor presidente de esta sección, tengo el honor de citar a los socios de este club que simpaticen con los deportes para que concurrirán hoy, sábado, a la secretaría de esta institución, sita en Marqués González 49, altos, a las 8 p. m., para efectuar un cambio de impresiones en las que quedarán trazadas las normas que habrá de seguir en lo adelante la sección de sports de Club Artístico de la Habana.

Vto. Bno., **Edelmiro Pérez**, presidente de la sección.

Francisco Valdés Valdés, secretario.

COUNTRY CLUB DE LA HABANA

El round de cualificación del championship de golf del Country Club de la Habana será jugado en la tarde de hoy, sábado 23. Los más bajos 32 calificarán paar la división del Championship, y los derrotados 16 constituirán la segunda división. También habrá tercera, cuarta y quinta división, de acuerdo con el grado de calificación que obtengan.

Todos los participantes calificarán en un solo día y para evitar congestión es preciso que todos den comienzo lo más temprano posible.

Gran Liquidación de Libros

Realizamos a cualquier precio obras de todos los autores, ya sean científicas o literarias. Háganos una visita y hallará algo que le interese.

OBISPO 135, AL LADO DE "LA MODERNA POESIA"

3d 17

M.E.C.D. 2016

SOCIEDADES ESPAÑOLAS

ASOCIACION DE DEPENDIENTES

ACTIVIDADES DE LA SECCION DE INTERESES MORALES Y MATERIALES.— SUS ACUERDOS.

Abierta la sesión el señor Presidente dedica un recuerdo al que fué digno y entusiasta Vice-Presidente de la Asociación, señor Enrique Rentería y Cortaeta, (q. e. p. d.) y pide que la Junta puesta en pié guarde un minuto de respetuoso silencio en señal de duelo y que se haga constar en acta el sincero sentimiento por dicho fallecimiento, lo cua se efectúa.

Se lee el acta de la junta anterior que es aprobada.

Se lee el anteproyecto de presupuesto y un escrito del mismo presentado a la Comisión de Hacienda, que la Junta encontró muy oportuno siendo aprobado, lo mismo el escrito que el anteproyecto de presupuesto para regir en el período de 1927-28.

Se dá cuenta de una proposición que hace el señor Emiliano Peláez, en la que ofrce encuadernar las gacetas a razón de $2-60 cada tomo en igual forma que los existentes y se acuerda aceptar la oferta y encargar al señor Peláez la encuadernación de dichas Gacetas al precio mencionado.

El señor Presidente informa que habiendo sido solicitado por el socio señor Julio Pravio, el cambio del reloj que existía en la Biblioteca ya inservible por otro, se compró uno nuevo que ha sustituido al anterior y que ya está colocado en dicho departamento.

Se trata de la construcción de la cantina y se acuerda encargar al señor arquitecto haga el plano y presupuesto para la misma.

La Comisión de Conferencias informa que sigue actuando en la organización de las mismcas y se elige al doctor Mestre actual Vice-presidente primreo de la Asociación para que sea quien las inicie.

Por último se acuerda que la Comisión de la Biblioteca se ponga al habla con el señor Arquitecto, para tratar de la nueva estantería de la misma.

Hasta aquí los acuerdos de tan importante Sección, por lo que puede colegirse que las actividades desplegadas son cada día mayores.

Que no se entibien nunca tan nobes entusiasmos.

ACLARACION: PROYECTOS DE GRANDES FIESTAS EN LAS DELEGACIONES

Aclarando un error, debemos informar a nuestros lectores, que la Sección de Propaganda de la prestigiosa Asociación de Dependientes no ha sufrido el cambio de Presidente, como se había publicado en algún diario de esta capital hace varios días; por el contrario, el señor Manuel García Fernández, nuestro particular amigo, nos ha escrito diciendo que permanece incólume al frente de ese tan importante organismo, deseoso de realizar el programa que se ha trazado para aumentar los progresos perseguidos por la institución, y al efecto nos anuncia que durante todo el mes de Mayo habrán de realizarse grandes fiestas en muchas de las delegaciones de esta provincia y alguna de la provincia de Pinar del Rio, lugar este último donde ya existe nombrada una Comisión encargada de preparar el recibimiento que han de ofrecer a los miembros de la Sección de Propaganda, que en nutrida representación asistirá para recibir al homenaje que se le tiene anunciado.

Sabemos que para cada uno de los domingos de Mayo, concurrirá la Sección de Propaganda a las demás fiestas que se organizan en las delegaciones de Guanajay, Artemisa, San Antonio de los Baños, Giiira de Melena y la Salud, y estaremos al tanto de esos acontecimientos para dar cuenta a nuestros lectores del resultado de los mismos, y nos alienta la esperanza de poder asistir a esos halagadores empeños, para participar del entusiasmo que reina para que sean lucidos los actos que sin duda, habrán de marcar en los anales de la grandiosa Asociación de Dependientes unas páginas brillantes.

LA PATRIOTICA INSTITUCION "ESPAÑA INTEGRAL", CELEBRARA LA FECHA DEL 2 DE MAYO, FIESTA NACIONAL ESPAÑOLA CON UNA BRILLANTE VELADA

Resumen de los acuerdos tomados por los jóvenes de la Directiva de 'España Integral".—Importantes comunicaciones y acuerdos tomados.

El día diez y nueve de los corrientes se reunieron los jóvenes directivos de la patriótica institución "España Integral", en su casa social Reina cincuenta y cinco altos, a fin de celebrar junta ordinaria de directiva correspondiente al mes de la fecha, bajo la presidencia del señor Ramón Canoura Fernández, actuando de Secretario el señor José Tomé y la asistencia de todos los vocales que integran la directiva, tomando los siguientes acuerdos:

Aprobar el balance del mes de marzo presentado por el Tesorero señor Abelardo F. Galdo, con un buen superávit a favor de la Sociedad.

Se acuerda enviar a la Sección de Orden una comunicación con el fin de que esa sección organice el festival que para el día veinte y uno de agosto se llevará a cabo en La Tropical.

Se acuerda aceptarle la renuncia al Secretario de Actas señor Andrés Carreras, revestida del carácter de irrevocable, acordando enviarle atenta comunicación en el sentido de lamentar su ausencia por las causas que explica en la misma.

Se acuerda aceptar la renuncia también al Secretario-Contador señor Antonio Couzo, y que pasen a ocupar los respectivos puestos de Secretario General y Secretario Contador a los que reglamentariamente les corresponda con arreglo a la ley social.

Se da lectura a una atenta comunicación de la señora Carmen Velacoracho, viuda de Lara, en la que desea de España Integral un pensamiento para el Album que esta señora está confeciconando con artísticas fotografías del Certamen Infantil de "Bohemia", llevado a cabo bajo sus auspicios en el Teatro Nacional en la fiesta de la Raza del añ. pasado, cuyo Album dedica al Rey de España; una comisión integrada por el señor Presidente y el señor Francisco Vega Núñez, miembro de la Junta Directiva, fué a ver personalmente esa obra de arte, mereciendo los más acertados elogios de los comisionados de esta patriótica Asociación.

Se acordó expresarle las gracias al asociado señor Ricardo Lauzurica, que cede a favor de la Sociedad un bono del empréstito social número 113 por valor de cinco pesos.

Se acuerda contestarle al Vicesecretario Contador con arreglo al contenido de su carta y que pase reglamentariamente a ocupar el puesto de Secretario Contador por haber renunciado el señor Antonio Couzo.

Fueron leídas las siguientes comunicaciones, una del asociado de honor doctor Julio C. Pineda, una del doctor E. Gavaldá Valenti, médico del Consulado de España; una del Ilustrísimo señor Arzobispo de la Habana; una del Excelentísimo señor Embajador de España; una del señor Enrique Bertrán de Lis, que embarcó para tomar posesión de Vicecónsul en París; una del Presidente de la Audiencia de la Habana doctor Balbino González; una de la Compañía Importadora "Neksa"; una del asociado señor Manuel López; una del Presidente del Centro Montañés de la Habana; una del Presidente del Centro de Dependientes del Comercio de la Habana; una del asociado señor Manuel Rodríguez Gil; una del Presidente de la Beneficencia Gallega y otras varias que se acuerda contestar de acuerdo con el contenido de las mismas y sobre lo que en ellas traen.

Se toma el acuerdo de felicitar al señor Francisco Vega Núñez, vocal de la Junta Directiva de España Integral, profesor del Colegio de Belén, por el éxito que tuvo el día 10 de abril en la concertación celebrada en ese plantel por sus alumnos del primer año de bachillerato; asistió una numerosa concurrencia por España Integral la mesa de la Junta Directiva.

Se toma el acuerdo que en lo sucesivo España Integral se encuentre representada en cuantos actos se celebren en esta ciudad de carácter español y que cuando no pueda asistir el presidente delegue éste en una comisión de la Junta Directiva.

Se toman acuerdos con respecto al proceder de la Junta Consular de Emigración ante la queja presentada por varios miembros de la Junta Directiva y en este sentido se acuerda escribirle al Cónsul General de España como presidente de la mencionada corporación.

Se acuerda celebrar el día veinte y siete de los corrientes en nuestro local social un acto social en honor del señor José María Martínez Pons, Cónsul de Primera en el Consulado Español de la Habana, así como también despedir al Excelentísimo señor Juan Potous, Cónsul General, que se embarca para España el día 29 con licencia; será invitado a esta fiesta el Secretario de la Embajada señor Cristóbal del Castillo y Campo, que también acaba de llegar de la Madre Patria. España Integral ofrecerá sus respetos a tan dignísimos funcionarios españoles.

Se acuerda finalmente celebrar la fecha del día dos de mayo, fiesta nacional española, y que España Integral viene celebrando todos los años con brillantes veladas literario-musical.

Por la muerte de las siguientes personas estuvieron los directivos de España Integral varios minutos de pie: por el Excelentísimo señor doctor Luis Javier Muñoz y Capurron, Arzobispo de Guatemala, que de paso por la Habana, cuando el intrépido aviador Ramón Franco llegó a Buenos Aires y que España Integral había organizado con tanto éxito un Te Deum en la Iglesia de los Jesuitas de esta ciudad y una manifestación para celebrar tan fausta fecha, hablando brillantemente el Ilustrísimo señor Arzobispo ante una concurrencia extraordinaria, ha fallecido en la ciudad de Guatemala el día treinta y uno de enero. También fallecieron el asociado señor Enrique Rentería, un hermano del directivo señor Santiago Andueza y un hermano del asociado don Pedro Rodríguez, por todos ellos el pésame más profundo de esta Asociación.

A las once de la noche dió por terminada la Junta Directiva de España Integral, saliendo todos los directivos satisfechos de la labor llevada a cabo.

MANIFIESTA ACTIVIDAD ENTRE LOS ELEMENTOS DE LA SOCIEDAD JOVELLANOS

Incansables se muestran los animosos y entusiastas jóvenes que pertenecen a la Junta Directiva de la Sociedad Jovellanos, cuando se trata de organizar algún acto social. Luchan con tesón venciendo cuantos obstáculos puedan interrumpir su labor y sólo descansan, cuando ven ya realizado el ideal.

En los momentos actuales el ideal de esos jóvenes, entre los que sobresalen por su actividad los señores Hernani Torralbas, Miguel Font y J. G. Fundora, es el ver realizados con la brillantez digna de los festejados, el Almuerzo-Homenaje y la Velada Artístico-Literaria, cuya celebración se llevará a efecto el próximo domingo día 24, en honor del profesorado del plantel Jovellanos.

El almuerzo, según ya hemos anunciado, se celebrará en el elegante roof del moderno hotel "Roosevelt", (San Miguel y Amistad), siendo el costo de cada cubierto, $3. Las adhesiones se siguen recibiendo en la Secretaría de esta sociedad (Prado y Neptuno, Centro Castellano) todos los días de 8 a 11 de la noche y hasta las doce de la noche del día 23.

Respecto a la velada que se celebrará en los amplios salones de la Asociación Cristiana de Jóvenes (Egido núm. 12) podemos decir que el Cuadro de Declamación sigue realizando con bastante éxito los ensayos de la comedia La Leyenda del Maestro. Por Secretaría han sido cursadas gran número de invitaciones y dada la organización que se le ha dado a ambos actos, seguros estamos que la concurrencia, será muy numerosa y selecta.

La actual Junta Directiva al iniciar sus labores, tomó como lema el de "Hechos y no palabras" y hasta el presente lo han sabido llevar a la práctica, celebrando el mayor número de fiestas posible.

EL BAILE DEL SABADO EN JUVENTUD ASTURIANA

Creciente es la animación que existe entre los simpatizadores y simpatizadoras de esta prestigiosa institución para asistir al Baile de Socios que celebrará hoy esta Sociedad en sus amplios y cómodos salones. Baile este que promete quedar lucidísimo, pues se han repartido gran número de invitaciones entre las numerosas damitas que honran tanto con su presencia estas fiestas, no dudamos que la Sección de Recreo y Adorno ha de anotarse un triunfo más a los muchos ya conquistados.

La Jazz Band de Cartaya es la encargada de ejecutar el programa bailable, en el cual aparecen los más modernos Fox y Danzones que son conocidos hasta ahora, que ejecutados por Cartaya como él acostumbra, resultan siempre mucho más exquisitos.

Esta fiesta viene a ser como un vermú del colosal Baile de las Flores en el cual ponen todo su empeño los toritos de Recreo y Adorno, para que este Baile quede a la altura que se merecen los asociados y las encantadoras damitas que con tanto entusiasmo y con todos los medios a su alcance trabajan también por Juventud Asturiana.

Para mañana prometo dar alguna noticia de importancia relacionada con esta fiesta, y no hay que olvidarse que el 7 de Mayo tocará el célebre Sexteto Habanero en combinación con la Jazz Band de Cartaya.

Mientras, espero con impaciencia que llegue la noche de hoy para concurrir a Juventud Asturiana.

SECCION DE RECREO Y ADORNO

Se ruega a los señores Vocales de la Sección de Recreo y Adorno se sirvan concurrir hoy a las 8 p. m. en punto para recoger sus turnos para el baile.

CLUB ATLETICO DE CARMEN

Su fiesta de hoy sábado, a las 9 de la noche en sus salones, sitos en Tenerife número 56.

Promete quedar lucidísima pues para ello ha desplegado el comité de Damas todo su arte.

Los bailables estarán a cargo de la reputada orquesta del profesor Calixto Allende el cual deleitará a los concurrentes con nuevos danzones y foxtrot.

LA FIESTA DE LA COLONIA LEONESA EN CUBA

Nos invitan muy cortesmente, como nobles castellanos muy castizos que son, los de la Colonia Leonesa de Cuba, a la fiesta campestre que celebrarán el domingo próximo en la finca El Algibe, en el Cano; fiesta para la cual bulle un gran entusiasmo entre todos los leoneses y sus amigos, que somos unos cuantos millares.

P'allá vamos.

MARCA DE FÁBRICA Dr. BELL

Cuidado con la TOS

Obtenga alivio inmediato con

Miel de Alquitrán de Pino del Dr. Bell

Fíjese en la Campana

SOCIEDAD HIJOS DEL AYUNTAMIENTO DE LA ESTRADA

Ha celebrado su Junta mensual reglamentaria de Directiva esta batalladora entidad de instrucción.

Ocupando la presidencia el señor Carracedo, acompañado del Vice señor Puente, del Tesorero señor Riveira y con la asistencia del Secretario señor Pena Vila, así como la casi totalidad de los vocales, declara abierta la sesión y ordena al Secretario dé lectura al acta anterior que es aprobada.

Informa el Tesorero del saldo en caja, por el que queda demostrado el estado próspero de la entidad, siendo también aprobado.

Dase lectura a la correspondencia recibida y contestada por Secretaría, entre la que figuran varias peticiones de inscripciones de compatriotas residentes en el interior de la República.

Informa la comisión encargada de la construcción del panteón que dentro de breves días será la obra sacada a subasta, a fin de realizarla lo más pronto posible.

Rinde un detallado informe la comisión organizadora del banquete homenaje al señor Reimóndez y Alberto Insúa, Presidente y Socio de Honor de esta entidad, respectivamente.

Se nombró la comisión encargada de visitar los enfermos estradenses en la Quinta "La Benéfica", así como se trataron diversos asuntos de orden administrativo.

Y siendo ya altas horas de la noche, el Presidente dió por terminada la sesión.

UNA MATINEE DE BANDOS

Siguen los preparativos para la celebración de la gran Matinéee de Bandos entre Sociedades que se efectuará el domingo 29 de Mayo en los salones del Foment Catalá a las dos y media p.m. Son cuatro las Sociedades que hasta ahora se han inscripto.

La comisión organizadora compuesta por los señores Diego Gastardoi, Manuel Arrebola, Angel Artela y Diego Díaz nos informan que han contratado la Jazz Band de Manolo Barba (el mago de las teclas) para que en combinación con el Sexteto Cubano que dirige el joven Jesús Piedrahita amenizen este acto, que dicho sea de paso, constará de 24 piezas.

Habrán grandes sorpresas y varios premios.

ACTOS Y JUNTAS

CARBALLINO Y SU PARTIDO

La Junta General ordinaria, se celebrará en los salones del M. I. Centro Gallego, el día 23 del actual y a la hora de 8 1|2 p. m.

ORDEN DEL DIA

La que dispone el artículo 28.
Asuntos Generales.

LICEO GRAN CANARIA

El día 16 del presente mes quedaron abiertas las puertas de este Liceo para todos sus asociados.

La fecha de la inauguración oficial que será seguramente un baile no se hará esperar y le será comunicado en su oportunidad.

CLUB GRANDALES

La Junta Directiva se celebrará el día 26 de abril de 1927 a las 8 y media p. m. en la Secretaría del Centro Asturiano.

El señor Presidente ruega la asistencia puntual a dicha junta, a fin de dar mayor realce a la misma, evitando además la segunda convocatoria por falta de quorum.

SOCIEDAD UNION VILLALBESA Y SU COMARCA

En la próxima semana se reunirá el Comité de Fiestas de dicha sociedad, en cuya reunión se nombrará un Comité de Damas para patrocinar la gran romería que se celebrará en todos los jardines de La Tropical el día 10 de julio a beneficio del 'Hospital Asilo de Villalba' y terminación del Panteón en el Cementerio de Colón. A juzgar por el entusiasmo reinante es de esperar no quede un solo villalbés que deje de contribuir con su óbolo a dicho festival.

CLUB LALIN EN "LA TROPICAL"

La matinee bailable que en honor a sus asociados, celebrará esta Sociedad el día 24, en los jardines de la Tropical "Mamoncillo.

JUVENTUD PROGRESISTA DEL CONCEJO DE VILLAYON

Programa de la Gran Jira que en los manantiales de La Cotorra celebrará esta sociedad el domingo 24 de Abril.

Menú —Aperitivo: Vermouth. Entremés: Jamón de los Lagos Mortadella de Oneta. Sanchichón de Villayón. Queso de Buemente. Aceitunas de Ponticiella.

Entrantes: Pollo con arroz a lo Valle. Pisto Manchego a lo Pojos. Pierna de Carnero con papas doradas de las Huertas de Arbon.

Postres: Peras y manzanas de las huertas de Francisco de las Carcobas.

Vino de Loredo. Sidra Cima. Cerveza La Polar Agua Mineral La Cotorra

Pan, Café, Tabacos especiales de la Fábrica Bataclán.

Programa que ejecutará la orquesta del Profesor Emilio Parada durante el almuerzo:

1 Paso doble Almorzar a Villayón. 2 Potpaurrit Astur Voime pa Carrio. 3 Cantos Populares. Las Neñes de Ponticiella. 4 Jota Rapacinos y Muyeres 5 Schotiss lay Nemesio.

Programa bailable:

Primera Parte: Vals Sonrisitas. Danzón La Hoja. Paso doble Yo quiero ser asturiano. Danzón Miguel, los hombres no lloran. Fox trot Katinka. Danzón La Casita y Paso doble Colombina.

Segunda Parte: Danzón Juventud Progresista. Paso doble Chelito. Danzón Grano de Arena. Schotis Tribilin. Danzón Recuerdos del Pasado. Paso doble Valencia. Danzón Galán, Galán. Paso doble Paulino Noqueando. Extra Viva nuestro Presidente.

LA SOCIEDAD "BETANZOS Y SU PARTIDO"

Gran noche de atracción ha sido como se anunciaba, en el renombrado teatro Gran Cinema, la noche del día 20, en donde ha tenido un gran éxito la Sociedad Betanzos y su Partido, en haber llevado a la escena a los siempre aplaudidos artistas de la Compañía Cómica Dramática que dirige el primer actor cómico señor Antonio Sierra.

Reciban nuestra más sincera felicitación los siguientes artistas: la señorita Otilia Robles, señor Arturo Robles, señor José Llorens, y el siempre aplaudido tenor que tanto acierto ha tenido con las canciones "Tú bien lo sabes" y "Un beso"; señor Bernardo Fernández.

También son dignos de felicitar los simpáticos niños Berta y Silvio Zienghenit, que han sido muy aplaudidos por todo el público por haber cantado con todo acierto las canciones "Por ti abandono a mi madre". Ha sido también muy aplaudida la niñita Norbertica León.

Luego se dió principio a "La cuerda floja", donde tomaron parte los siguientes artistas, que han llevado el aplauso unánime por toda la concurrencia, y son los siguientes: señora Elvira Izquierdo, señorita Salud Robles, señorita Otilia Robles, señorita Carmen Alvarez, señor Arturo Robles, señor Antonio Pereira, señor José R. Llorens y señor Juan A. Graverán.

Resaltaba en uno de los primeros palcos el presidente general de la sociedad, señor Lisardo Vázquez, acompañado de su señora Francisca Alonso y su niñito primogénito. En otro hemos visto al vice presidente señor Gonzalo González, su señora Carmen Soley, acompañando también en el palco sus tres hijas: Celia, Angélica y Anita González, madrina de la Sociedad.

En otro palco, hemos podido ver la familia del doctor Miguel Angel. En otro a la señora María Suárez con su familia, donde solo tomamos el nombre de su hija señorita Solita Ricoy.

Ha estado todo y en por todo, muy concurrido, y muy bonito.

Reciban todos los concurrentes, de parte de esta Sociedad, nuestra sincera felicitación.

UN COMITE DE DAMAS

Dados los numerosos ofrecimientos que procedentes de numerosas entidades españolas y cubanas están recibiéndose en la sociedad **Atlántida**, que como es sabido se ha encargado de correr con cuantos detalles se refieren a la organización del grandioso Festival Hispano-Cubano del 12 de Junio en todos los jardines de La Tropical, a beneficio de los fondos de la Sección de Beneficencia de la Asociación de Cronistas de Sociedades Regionales, ésta, en reciente junta celebrada, acordó solicitar de cada sociedad la designación de tres señoritas a fin de que formándose así el Comité de Damas la referida Asociación, integren el Comité Patrocinador del Festival Hispano Cubano del 12 de Junio que será la única fiesta de ese día en la Habana, y la única también en su clase de todos las celebradas hasta la fecha, porque indiscutiblemente tanto Diego Gastardi, el valioso presidente de **Atlántida**, como cuantos miembros integran su directiva, están laborando entusiásticamente por el grandioso éxito que resultará esta original jira.

Es conveniente ratificar que el precio de entrada a los hermosos y preciosos jardines de **La Tropical**, cedidos a los cronistas por el inspector general de la "Nueva Fábrica de Hielo", señor Julio Blanco Herrera, será de UN PESO sea personal o familiar el billete, teniendo derecho por dicha cantidad el concurrente a disfrutar de cuantos actos se celebren en cualquiera de los distintos salones o apartados de aquellos pintorescos jardines y entre ellos el salón "Cerveza Tropical" que se inaugurará ese día, así como también a permanecer en ellos desde las 10 de la mañana hasta las 6 de la tarde que serán las horas que durará tan magno festival y jira hispano-cubana.

EL PROGRESO DE LOUSADA CELEBRO JUNTA DE DIRECTIVA

En los salones del Muy Ilustre Centro Gallego, se reunió la Junta Directiva de esta colectividad, tomándose acuerdos de los siguientes asuntos:

Fué aprobada el acta anterior por unanimidad, igualmente fueron aprobadas dos actas de la Sección de Propaganda, por las que se denotaron la intensa labor que viene realizando la misma, en pro de los intereses de la colectividad.

Dióse lectura a una carta del Presidente de la sociedad gemela, que funciona en el pueblo de Lousada, en Galicia, señor Antonio Castelo, dando cuenta de las gestiones que viene realizando en favor de una carretera que saliendo de Vila-Xuan a la Armada cruce por el pueblo de Lousada, lo que sería altamente beneficioso para el mismo, pues las industrias y comercios, habrían de tomar gran desarrollo, debido a esta tan necesaria comunicación, que sería para Lousada, una arteria de vida.

Ya la Sociedad que gira bajo este nombre, en esta capital, giró en el año de 1923, la suma de cinco mil pesetas, para estudios y gestiones en favor de dicha carretera, la que según informes del señor Castelo, pronto será una realidad.

También informó la Comisión de Fiestas, de los trabajos que viene haciendo, dando la impresión que dado el entusiasmo que existe, la fiesta que consistirá en una matinee que tendrá efecto el dia quince del próximo mes de Mayo en los salones de Propietarios de Medina, será un éxito rotundo.

A propuesta del presidente de la Comisión y Tesorero de la Colectividad señor Baltasar Graña Dopico, se acordó imprimir quinientas invitaciones más, por haberse agotado las que tenían en su poder.

Asimismo informó la Comisión de Música, que integran los señores Ramiro Pernas, José Gato Carballal y el activo y atento Secretario de la Sociedad, nuestro estimado amigo señor Manuel Blanco Puentes, quienes dieron a conocer, haber contratado la aplaudida orquesta de Rivera para dicha fiesta.

En otra sesión celebrada, la Comisión de reformas al reglamento señores Baltasar Graña Dopico, Jesús Paz Carballeira, Baltasar S. Verez, José Paradas Prieto y Manuel Blanco Puentes aprobándose por unanimidad las citadas reformas.

MOVIMIENTO DE ENFERMOS

De alta: Victoriano Menéndez Fernández, Luís Rojo Pérez, Wakichi Mitani, José Pooch Ramos, Gregorio Gínzález Ramos, Gumersindo Castañón González, Abelardo Sánchez Cruz, Salvador Trasmos Cortinas, José Torre Torices, Manuel Llerena Blanco, Sengundo Ginzalo Taraño, Mateo Vizquerra Valdés, Guillermo Ceballo Parejas, José Hernández Valderrama, Juan Duarte Duarte "Correa", Eduardo Artal Rivero, Miguel Pluyer Trujillo, Lorenzi Galvez González, Luis Lombardía Castro y Enrique Ramírez Fuente.

Ingresaron: Ignacio Modina Díaz, Ricardo González Pérez, Daisy Gómez Trujillo, Manuel González Betancourt, José Anguita Llamas, Antonio Salazar Vasallo, Vicente Moreno Mungol, Eduardo Alamo Millet, Manuel Granja Casals, Hipólito Fernándeb Escudero, Ramón Alemán Molina, Isidro Masague Claber, Domicio Acevedo Fernández, Eliseo Fraga Ferreiro, Julio Bao Martínez, Angel Llano Odriozola y José Rubio Pérez.

CASA DE SALUD "NUESTRA SEÑORA DE LA CANDELARIA" DE LA ASOCIACION CANARIA

Abril 20 de 1927.

INGRESOS: Filiberto González Felipe, Sebastián Cabrera Pérez, Hilario González Marrero, Antonio González Delgado, José Alamo Suárez, Antonio Alonso León, Luciano Barreto González, José Pérez Leal, Bartolo Reyes Rodríguez, Juan Suárez Moreno, Pedro Vega Pérez, Manuel Acosta Machado, Juan Ramos Rodríguez, Juan Ramos Fernández, Benjamín Vázquez Franco y Enrique Tobar Lorite.

ALTAS: José Joaquín Martínez-Malo y Valdés, José Cabrera Millán, Miguel Correa Correa, Manuel Rodríguez S. Gil, Antonio Barreto Alvarez, Julián Fernández Bravo, Francisco Bravo Pino, Miguel Méndez Lucas, José López Uria, Alvarado Casasús Ventura y Vicente Brito Díaz.

QUINTA DE SALUD 'LA BALEAR'

Movimiento de enfermos habido en la Quinta de Salud La Balear el día 21 de abril de 1927.

Entradas: Fruna Kerbel; Serafina Fernández Alvarez; Elvira Villamor Torres; Ramona Martínez Hermida; Bernardo Bosch Compañy; Josefa Rufas de Raluy; Antonia Sintes Felin.

Salidas: Balbina Somoza Veiga; María Herrero de López; Ermita Piñeiro Martínez; Cándida Fernández Sánchez; Juan Ginart Bauzá; Ramona Cuiña López; Carmen Bacallao Orozco; Manuela Martínez Freijo; Luz María González Suárez; Francisco Gutiérrez Sosa.

ASOCIACION CANARIA

Fueron reelegidos vocales de la Sección de Sanidad todos los señores que venían ocupando esos cargos.—Dentro de breves días se constituirán las de Propaganda, Intereses Morales y Materiales y Recreo y Adorno.

Conforme a lo que establece el Reglamento General de la Asociación Canaria procedió el Comité Ejecutivo, que preside don Andrés Nóbregas, tan pronto como tomaron posesión de sus cargos todos los señores que lo integran, a designar a los que en calidad de vocales, habrían de formar parte de la Sección de Sanidad.

El señor Juan Gil Ramírez, presidente reelecto de la Sección de Sanidad, hubo de manifestar que la labor rendida en el anterior período, que mereció la sanción favorable de la Asamblea de Representantes, no había sido realizada tan solo por él, sino que todos los miembros de esa importante Sección había colaborado de manera decisiva y plausible a llevarla a cabo; por lo que estimaba que el Comité Ejecutivo, basado en esos mismos fundamentos, debía proceder a la reelección de todos los señores que figuraban como vocales en la anterior Sección de Sanidad.

Conforme el Ejecutivo con la tesis sustentada por el señor Gil, procedió a elegir y proclamar vocales de la Sección de Sanidad durante este nuevo período social a los siguientes señores: Angel Nóbregas Martín, Pedro Cárdenas Pérez, Eduardo Acosta Hernández, Modesto Suárez Rodríguez, Alonso Hernández Pérez, Cleto Guerra Vega, Matías Guerra Vega, Juan Castro Pérez, Manuel Basulto Guerra, Rosendo Martínez Luján, Pedro Saavedra Medina, Manuel Martín Pérez, Luis Bienes Jiménez, Raimundo de la Nuez Castellanos, doctor Antonio Ramos Martinón, Agustín Salazar, Juan González Rodríguez, José Peña Monzón, Juan López Domínguez, Germán Padilla Jérez, Vicente San Gil y Adán Betancourt.

Próximamente se señalará el acto de toma de posesión de los señores que integran la Sección de Sanidad y también se fijará el día en que debe tener efecto el acto de presentación del nuevo Comité Ejecutivo y Sección de Sanidad a los Cuerpos Facultativo y Administrativo de la Casa de Salud "Nuestra Señora de la Candelaria."

Las Secciones de Propaganda, Intereses Morales y Materiales y Recreo y Adorno, quedarán constituídas dentro de breves días por sus respectivos presidentes señores Antonio Betancourt Hernández, Belisario Viera Roque y José A. González Sarmiento.

Todos los cargos de vocales en las Secciones ultimamente mencionadas habrá de recaer en asociados entusiastas y luchadores que pondrán al esrvicio de la Asociación Canaria sus entusiasmcos yvaliosa iniciativas.

De todo ello nos ocuparemos oportunamente.

ACUERDOS DE LA DIRECTIVA DEL CENTRO ASTURIANO

Las actividades de la Junta no tienen fin; se sabe como y cuando empiezan, pero no se sabe cuando ni donde acabarán. Los miembros directivos están acordes en que cuantos más quehaceres se les eche encima, más y mejor deben meter el hombro, y así les salen al encuentro a los problemas sociales resolviéndolos con activa serenidad y encalmando la marcha febrilmente progresiva del Centro Asturiano.

Ayer celebró sesión bajo la presidencia de don Manuel Muñiz, presidente general, y aceptó el "Informe de la Sección de Inmigración" suscripto por su Presidente p. s. r. Don Antonio Menéndez González. Entre otros acuerdos que se refieren a la buena gestión de la Sección, figura el que se refiere a la concurrencia al homenaje que la Beneficencia Gallega ha de celebrar próximamente en honor del esclarecido escritor don José G. Acuña, redactor del DIARIO DE LA MARINA.

Asimismo acordó la Junta Directiva la aprobación del "Informe de la Sección de Instrucción", que bajo la presidencia de don Benigno Santos Rivero, está dando muestras de loable actividad en pro de la enseñanza del plantel "Jovellanos".

En dicho Informe se destacan los particulares siguientes:

Informe de la Comisión de Enseñanza. Concurrencia de la población escolar del Centro Asturiano a la parada en celebración de las Bodas de Plata de la República. Se procurará que todos los alumnos asistan correctamente uniformados. Se oponen algunos reparos al local que en el nuevo edificio se dedicará a la enseñanza. Se reglamenta el establecimiento del "Museo Escolar", "Jovellanos". Se da conocimiento de las cantidades recaudadas con destino al monumento a María Grajales, y al Sanatorio en Asturias por los alumnos del plantel. Cambio de impresiones sobre la Biblioteca del Centro Asturiano.

Sin más asuntos, el Presidente general señor Muñiz, levantó la sesión, muy fecunda como se echa de ver por los detalles transcritos.

EL FESTIVAL PRO-SANATORIO EN LA TROPICAL EL 8 DE MAYO

La Comisión Pro-Sanatorio no tiene sino constantes motivos de regocijo, pues fluyen las dádivas y adhesiones considerabilísimas; llegan [illegible] siones de gran valor; sabe de la constitución de Comités propagandistas y recaudadoras en diversos puntos de la isla y está en correspondencia continua con los astures de Tampa, New York, Puerto Rico, Méjico, Santo Domingo quienes secundan su admirable esfuerzo con un entusiasmo maravilloso. Todo marcha por tanto por caminos de éxito, lo mismo que el próximo magno festival del 8 de mayo en La Tropical que será algo digno de ver, realmente memorable.

La Comisión está acreditándose de laboriosa e infatigable y quisiera ir de puerta en puerta y de casa en casa visitando astures y ganando para su causa voluntades y donativos; pero no le es posible hacer más de lo que hace. Téngase en cuenta que forman la Comisión hombres de trabajo, que han de desatender, como desatienden, su hacienda propia para consagrarse por entero a esta enorme labor propagandista, y que ni aun multiplicándose pueden conseguir que su presencia, tan deseada por muchos y entusiastas paisanos llegue a todas partes. Ayédesele pues sin aguardar musulmanamente su visita, sin creer en preferencias ni sospechar pretericiones. Todos son dignos de su visita y a todos quisiera rendirles pleito homenaje, más ¿cómo hacerlo, chachos, como hacerlo neños del alma? De nueve a once noche a noche está la Comisión en Secretaría recibiendo donativos, escribiendo mensajes, trazando planes disponiendo el festival y dando cariñosa bienvenida a cuantos se le acercan... Sed de estos, vosotros los que aguardáis, y veréis con qué cálido alborozo se os acoje, abiertos los brazos, muy asturianamente.

El 8 de mayo, la fiestona. No olvidarlo.

LA DELEGACION DE CHAPARRA

El Delegado en Chaparra, señor Antonio J. Cabrera, que vino a esta capital en viaje de negocios, conferenció ampliamente con el Director de Delegaciones, a quien dió a conocer la campaña de propaganda que se propone iniciar en aquella comarca donde espera alcanzar el número de 500 socios para fines del año actual.

Le permite esperar tan satisfactorio esultado, dice, la buena impresión que en general causó el nombramiento para Médico de aquella Delegación del doctor José Echemendía, generalmente estimado por cuantos le conocen, y la simpatía que todos sienten por el Centro Asturiano que tantos beneficios reporta a todos sus asociados.

ATLANTIDA

Sábado 7 de mayo.
En Miramar Garden.
Homenaje al Danzón.

Vuelve la Sociedad "Atlántida", a celebrar otra fiesta bailable en los Salones de Miramar Garden, y volverá a obtener otro ruidoso triunfo.

Una simpática idea lleva a los "chicos atlánticos", a efectuar este baile: el homenaje al Danzón. Este es el motivo de este festival bailable; y nosotros felicitamos a la Comisión Organizadora, ya que se va ha homenajear algo criollo: el típico Danzón.

Los concurrentes a esta fiesta bailable, podrán disfrutar de la música antigua, pues es el programa bailable figuran los Danzones, el primitivo Tamalero, El Ferrocarril Central, Bohemia y otros; y también los modernos de la Casita, Miguel los hombres no lloran. Sabia Naturaleza y otros más, que van a competir con los antiguos.

Ismediatamente que sera una fiesta de mucho entusiasmo, pues se trata de una competencia de los antiguos contra los modernos. Ha de haber partidarios de los dos bandos, y aquellos que simpatien con lo antiguo pensarán en su juventud de aquellos tiempos.

No hay duda que los organizadores de las fiestas "atlántidas" las organizan, bajo los mejores programas y siempre sus ideas tienen que triunfar, ya que están basadas en lo mucho bueno que ofrece la Sociedad a sus asociados y simpatizadores.

En este festival bailable habrá dos orquestas y un Sexteto, con proglama de 24 piezas.

GRAN FOMENT CATALA

Esta sociedad de Prado y Neptuno está preparando y ensayando cuidadosamente para el día 30 próximo las zarzuelas "El Puñao de Rosas" y "La Alegría de la Huerta".

Velada de arte es indudablemente a contar por los elementos que componen el cuadro escénico que dirige el señor José María Labraña y que tan magistralmente pone su empeño en las partituras la profesora señorita María Albareda.

Gran velada será dado el fin que persigue el Gran Foment Catalá que no es otro que implantar lo más antes posible el Socorro Mutuo para sus asociados y consultorio médico en local destinado al efecto en la misma entidad, no ya para los señores socios sino también para sus familiares.

De aplaudir son los buenos deseos que persigue el Gran Foment Catalá, altruismo que ha de darle grandes y beneficiosos frutos y poner a gran altura el nombre de esta sociedad y sus directivos.

En otra daremos el programa detallado de esta gran velada, primera de la serie de pensión, a base de 20 centavos la entrada.

DURANTE LA ESTACION CALUROSA cuando usted, se fatiga fácilmente y le falta energía, se siente abatido, nervioso, irritable y debilitado, tome una cucharadita de SALVITAE en un vaso de agua.

REFRESCA, VIGORIZA, LIMPIA Y PURIFICA.

Salvitae

Estimula el HÍGADO, y los RINONES entona la DIGESTIÓN, limpia y purifica el CONDUCTO INTESTINAL, elimina el ÁCIDO URICO, evita la POSTRACIÓN y la LANGUIDEZ.

Enfermedades de la Piel

Los que han estado sufriendo durante años de afecciones o irritaciones de la piel, obstinadas y molestas, consiguen alivio casi al instante por medio del uso del Ungüento Cadum. Alivia inmediatamente la picazón y escozor y empieza a cicatrizar la piel inflamada o irritada después de la primera aplicación. Ha demostrado ser un gran alivio para millares de personas que durante largo tiempo han estado sufriendo de eczema, acné (barros), granos, forúnculos, úlceras, erupciones, urticaria, ronchas, almorranas, comezón, sarna, postemillas, escaldadura, sarpullido, costras, así como en heridas, arañazos, cortaduras, lastimaduras, magulladuras,

Tabacos RADIANTE

"EDUARDO SUAREZ MURIAS Y CIA."

O'Reilly 54. Habana

BLANQUEADOR PUTNAM "NO-KOLOR"

Blanquea Telas de Cualquier Color —¡Hasta Negro!

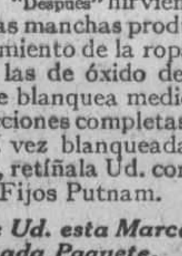

Quita el color y manchas de cualquier tela. No daña ninguna tela que la sola agua hirviendo no dañe. Quita las manchas producidas por el enmohecimiento de la ropa y, hasta cierto punto, las de óxido de hierro. Cada paquete blanquea medio kilo de ropa. Instrucciones completas en cada paquete. Una vez blanqueada su ropa, retíñala Ud. con Tintes Fijos Putnam.

Busque Ud. esta Marca en cada Paquete.

ELABORADOS POR Monroe Drug Co., Quincy, Ill., E. U. de N. A.

I. VILLARREAL

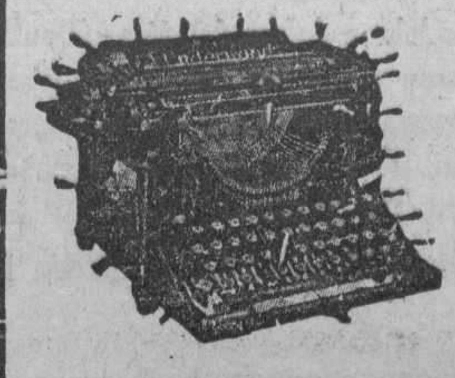

TALLER DE REPARACIONES, NIQUELADO Y CILINDROS DE GOMA. — REPARAMOS TODA CLASE DE MAQUINAS DE ESCRIBIR Y DE SUMAR.

Máquinas de escribir y de sumar, nuevas y reconstruidas de las mejores marcas.

Efectos de escritorio en general, sellos de goma.

TELEFONO A-5529.
HABANA, 122 y 124.
HABANA.

M.E.C.D. 2016

ANUNCIOS CLASIFICADOS

ULTIMA HORA

ANUNCIOS CLASIFICADOS DEL "DIARIO DE LA MARINA"

LISTA DE LAS AGENCIAS DE LOS ANUNCIOS CLASIFICADOS

DE LOS MUELLES A GALIANO

Nº 1.—Obispo y Cuba, Vidriera de tabacos.
Nº 2.—Oficios 23, Vidriera de Tabacos.
Nº 3.—Zulueta y Misión, "Hotel París", Vidriera de Tabacos.
Nº 28.—Obispo y Compostela, "La Popular", Vidriera de Billetes.
Nº 10.—Mercado de Colón, 25, "El Gallo".
Nº 9.—Consulado y Animas, Farmacia "Santa Amalia".
Nº 8.—Galiano 11, Panadería "La Flor de Galiano".
Nº 7.—Neptuno y Aguila, Almacén de Víveres "El Aguila".
Nº 6.—Galiano y San Rafael, Almacenes "El Encanto".
Nº 5.—Galiano y Zanja, Café "El Imperial", Vidriera de Tabacos.
Nº 25.—Salud y Lealtad, Farmacia del doctor Luis M. de Laosa.
Nº 4.—Monte y Amistad, Café "Marte y Belona", Vidriera de Tabacos.
Nº 51.—Oficios 50, Hotel "El Oriente."
Nº 63.—Zulueta y Dragones, Vidriera de tabacos del café del teatro "Martí".

DE GALIANO A BELASCOAIN

Nº 19.—San Rafael y Campanario, Café "Las Delicias", Vidriera de Tabacos.
Nº 37.—San Lázaro y Campanario, bodega "La Palma".
Nº 16.—San Lázaro y Belascoaín Café "Manhattan", Vidriera.
Nº 15.—Neptuno y Belascoaín, "El Gato Blanco". Billetes.
Nº 12.—Belascoaín 118, esquina a Santo Tomás, "La Villa de Navelgas".
Nº 14.—Reina y Chávez, Café "El Mundo", Vidriera de Tabacos.
Nº 34.—Vives y Figuras, bodega "El Globo".
Nº 32.—Florida y Esperanza, bodega "El Almacén de Florida"

DE BELASCOAIN A INFANTA

Nº 17.—Aramburu 36, Barbería de Guillermo Valdés.
Nº 19.—Infanta y San Rafael, Café "Moderno", Vidriera de Tabacos.
Nº 20.—Infanta y Carlos III, Café "Las Avenidas", Vidriera de Tabacos.
Nº 26.—San Lázaro 388, Café "El Escorial".
Nº 11.—Monte y Arroyo, "La Sorpresa", Vidriera de Tabacos.
Nº 21.—Monte e Infanta, Café "La Esquina de Tejas", Vidriera de Tabacos.
Nº 52.—Carlos III, número 50, "El Paseo", Café.
Nº 60.—Eugenio González, San Francisco esquina a San José.

VEDADO

Nº 25.—San Lázaro y N, Víveres Finos "El Cisne".
Nº 27.—Calzada y Paseo, Víveres Finos, "La Luna".
Nº 30.—Línea, 159, entre 18 y 20, Café "El Imperial".
Nº 41.—23 y J, Jardín "El Crisantemo".
Nº 42.—11 y K, Bodega "La Flor de Oriente".
Nº 36.—23 y 12, Café "El Chalet", Vidriera de Tabacos.
Nº 61.—17, núm. 233, Lorenzo Blanco

JESUS DEL MONTE, VIBORA Y LUYANO

Nº 33.—Diez de Octubre 147 (Puente de Agua Dulce), Café "La Parra", Vidriera de Tabacos.
Nº 43.—Agua Dulce 10, Taller de Carrocería de Francisco Venta.
Nº 22.—San Francisco y Buena Ventura, Bodega.
Nº 48.—Porvenir y Milagros, Bodega "La Deportiva".
Nº 23.—Avenida de Acosta y Luz Caballero, bodega "La Ofelia".
Nº 49.—Concepción y Avenida de Acosta, Ferretería "La Verdad".
Nº 29.—Diez de Octubre y San Mariano, Bodega "La Maravilla".
Nº 31.—Diez de Octubre, 614, Farmacia "San Ramón".
Nº 47.—Luyanó y Concha, Café "Luyanó Moderno".
Nº 54.—10 de Octubre 305, "La Viña", Almacén de Víveres.
Nº 57.—Calzada de Jesús del Monte número 71, bajos, Rafael González.
Nº 62.—Sola, esquina a Pasaje Sur entre Estrada Palma y Libertad. Colegio Sra. de Peña.

ARROYO APOLO Y SANTA AMALIA

Nº 46.—Calzada de Arroyo Apolo, 20 Víveres "La Palma".
Nº 45.—Diez de Octubre 763, Tienda Mixta (Reparto Santa Amalia).

CERRO

Nº 50.—Calzada del Cerro y Domínguez, Víveres "El Almacén".
Nº 24.—Cerro 875, Juan Seijas.
Nº 59.—Churruca 1-B, esquina a San Cristóbal, Hermanos Castellanos.

MARIANAO

Nº 44.—Real 83, Panadería "La Moderna".

JACOMINO

Nº 44.—Beltrán y Vista Hermosa, Correos, Pedro Muñiz y Carrera.

REGLA

Nº 55.—Martí 14, Bodega "El Gallo" Esteban García.

GUANABACOA

Nº 53.—Pepe Antonio 20, Miguel Rivas Guinat.

CASA BLANCA

Nº 56.—Artes 59, Casa Blanca, Lorenzo Carreras.

ORDEN DE LOS ANUNCIOS CLASIFICADOS

A Alquileres de Casas
B Alquileres de Departamentos
C Alquileres de Habitaciones
D Alquileres de Locales
E Alquileres de Garages
F Se Necesitan
G Se Ofrecen
H Compra y Venta de Fincas
I Compra y Venta de Solares
J Compra y Venta de Establecimientos
K Compra y Venta de Animales
L Automóviles
LL Dinero en Hipotecas
M Bonos y Valores
N Compra y Venta de Objetos Varios
O Enseñanzas
P Hospedajes
Q Para las Damas
R Compra y Venta de Instrumentos de Música
S Maquinarias
T Muebles y Prendas
U Pérdidas
V Para el Hogar
W Compra y Venta de Libros
Comidas

(A) ALQUILERES DE CASAS

(1)—Habana

SUBIRANA Y PEÑALVER

Se alquilan bajos y altos con sala, comedor, tres cuartos, baño intercalado completo, calentador, cuarto de criados, servicio y cocina. Las llaves en el puesto de frutas. 17604 23 ab

PARA ALMACEN

Alquilo los espléndidos bajos de la casa Aguiar 118, entre Muralla y Teniente Rey, rebajados de renta. La llave en los altos. Informan: calle 27 No. 78. Teléfono F-3886. U. H. 18253.—30 Ab.

SE alquilan altos de Industria 45 entre Trocadero y Colón, sala, comedor, cuatro cuartos y servicio, precio rebajado $75. Informes Tel. F-5100. UH-18274 27 ab.

SE alquila una hermosa casa en Oquendo núm. 89 altos entre Desagüe y Peñalver, con su sala, saleta, tres grandes habitaciones, baño intercalado y cocina de gás. Informes en el 91 altos o en el teléfono U-1478. U H 18000 24 ab.

SE alquila un piso bajo, propio para un matrimonio de gusto, en la calle de San Miguel 38 1|2, media cuadra de San Rafael. La llave en la misma. Informan U-2795. U H S 2040 23 ab.

SAN Miguel número 34, entre Industria y Amistad, a dos cuadras del Parque Central; se alquilan frescos altos; con sala, recibidor, tres cuartos, comedor, cocina, baño y servicios, en 75 pesos. Informan: Habana número 118. Dr. José R. Cosculluela. Teléfono A-0843. La llave en los bajos. U H S 2338 23 ab

EN $90 se alquila el alto de la casa Bernaza 69, esquina a Muralla, con sala, comedor, 5 habitaciones y servicios. La llave en el No. 65, la encargada. Su dueño e informes Malecón 12, bajos. Teléfono M-3227. U H 17785 24 ab.

CASAS DE $45 A $70

Con una y 2 habitaciones, sala comedor, baño moderno, cocina y calentador de gas, elevador con o sin mueblec. Neptuno 172 entre Escobar y Gervasio. Teléfono M-6823. UH-S-2198 2 my.

SE alquilan las hermosas casas Arbol Seco No. 67-A, altos y bajos, entre Santo Tomás y Benjumeda, compuestos de sala, saleta, tres habitaciones, comedor y baño completo con calentador, cocina de gas. Informes teléfonos U-1478 y U-5089. UH. 18044 24 ab.

ALQUILO UN PRINCIPAL

Lindísimo piso en el nuevo edificio Virtudes 119 B, derecha, esquina a Escobar. Sala, comedor, tres habitaciones, baño intercalado, cocina, calentador de gas, cuarto, servicio de criados. No pierda tiempo, véame si le gusta en Blanco número 60, bodega. La llave en el café. U H S 2256 23 ab

ALQUILO LOS FRESCOS ALTOS

Con elevador, agua abundante, muy baratos, de sala, recibidor, comedor, cinco habitaciones, gran baño intercalado con agua fría y caliente, en la ducha, despensa, cuarto de criados, luz y limpieza de escaleras, por cuenta del propietario. San Miguel 173 B. El portero la enseña o en el segundo piso. Informan. UH-18407 26 ab.

SE alquila un moderno y fresco piso Merced 71; propio para un matrimonio de gusto; sala, comedor, tres cuartos, baño completo intercalado, agua fría y caliente, cuarto y servicio de criados. La llave en la misma. Informan Teléfono U-2795. UH-S-2251 4 My.

SE alquilan los amplios y ventilados altos de San Rafael 98, acabados de pintar, con sala, antesala, cinco habitaciones, amplio comedor, baño completo y servicio sanitario, con motor y abundante agua. Las llaves e informes en el número 100 altos. UH-S-2274 27 ab.

CASAS MUY FRESCAS

Alquilo en Malecón 3333, dos altos compuestos de sala, saleta, comedor al fondo, por San Lázaro, seis habitaciones, cocina, servicio doble. Y en San Lázaro 167 el bajo muy capaz. Las llaves de Malecón en San Lázaro 225 (encargada); la de San Lázaro en los altos. Informan en Oficios 18, Departamento 407. Teléfono A-6013. UH. 18605 26 ab.

SE alquilan los bajos de Malecón 152, entre Blanco y Aguila, compuestos de sala, saleta y tres cuartos. La llave en los altos. Para informes mueblería [illegible] Palais Royal, de Angeles 14, teléfono [illegible]7451. U H 18732 24 ab.

Se a[illegible]lan los bajos de Campanario 19 entre Animas y Lagunas compuestos de sala, saleta y tres cuartos. La llave en los altos. Para informes mueblería Le Palais Royal, de Angeles 14. Teléfono A-7451. U H 18733 24 ab.

SE ALQUILA Lamparilla 14, entre San Ignacio y Mercaderes propia para establecimiento o almacén. La llave a la vuelta, en Mercaderes 17, relojería. Informan calle 9, núm. 44, Vedado, Teléfono F-1341. U H 18614—25 Abr.

SE alquilan los bajos de Gervasio 8 entre San Lázaro y Lagunas compuestos de sala, saleta y tres cuartos. La llave en los altos. Para informes mueblería Le Palais Royal, de Angeles 14, teléfono A-7451. U H 18731 24 ab.

SE alquilan los altos del primer piso de Lealtad No. 99, esquina Neptuno, sala, comedor, tres habitaciones, baño intercalado, servicio de criado, su terraza. Informes en la bodega. UH. 18730 23 ab.

SE alquilan los altos Estrella 60. Sala, 3 cuartos, comedor corrido al fondo. Precio 55 pesos. La llave en los bajos. Informan Plaza del Vapor 19 y 20. Teléfono A-2089. 18858 26 ab.

SE alquila Lealtad 12, tercer piso, a la brisa. Sala, comedor, tres cuartos, baño cocina y dos cuartos grandes en la azotea con servicio y ducha, agua abundante siempre. Informes: Tel. I-7112. 18863 25 ab.

PARA HUESPEDES O SUBARRIENDO

Se alquila la hermosa casa Bayona 2 alto y bajo casi esquina a Merced amplia y con buenos baños. Puede verse a todas horas y tratar de 11 a 12 a. m. 18857 27 ab.

SE alquila, pronto a desocuparse en la calle Aguila No. 143 entre San José y Barcelona casa de dos plantas siendo los bajos propios para Sedería o quincalla o víveres finos. Tiene toda la estantería. Informan: Edificio Gómez Mena, 8o. piso, teléfono A-4613. 18860 25 ab.

ALQUILERES DE CASAS

EN CUARENTA PESOS

SE alquila la espaciosa y ventilada casa, sin altos, calle de Agustín Alvarez, número 7, a una cuadra del Nuevo Frontón y dos de Belascoaín, con sala, saleta, tres cuartos y demás servicios. Agua abundante. Informa Sr. Alvarez, Consulado 126 altos. El papel dice donde está la llave. 18867 26 ab.

LUJOSA Y BARATA CASA

Se alquilan los lujosos bajos de la letra B, altos de la letra C, de las casas San José 124, entre Lucena y Marqués González, con sala, saleta, tres habitaciones, salón de comer, cuarto de criado y doble servicio sanitario con calentador. Informa Sr. Alvarez, Consulado 126 altos. El papel dice donde está la llave.

PROXIMO A SANIDAD

Se alquilan los altos y bajos de la casa Sitios 157, con sala, saleta, tres cuartos y demás servicios. Informa Sr. Alvarez, Consulado 126 altos. El papel dice donde está la llave.

ANIMAS 104

Se alquilan los altos, con sala, comedor, tres cuartos, un cuarto más en la azotea y demás servicios. Informa señor Alvarez, Consulado 126 altos. El papel dice donde está la llave.

SAN NICOLAS 171

Se alquilan los altos, con sala, saleta, dos habitaciones y demás servicios. Informa Sr. Alvarez, Consulado 126 altos. El papel dice donde está la llave. 18866 26 ab.

SE alquila la casa Marina 14 bajos esquina a 27. Precio $100. Informan teléfono U-2295. S-2310 25 ab.

ALQUILO San Lázaro 241 bajos. Compuesto de sala, saleta, gran comedor, 4 amplias habitaciones, baño intercalado, servicios de criado. Informes en el principal. 18832 27 ab.

LOMA de la Universidad. Primer piso alto Basarrate 18, esquina San Miguel, sala, saleta, hall, ocho cuartos, baño, comedor, cocina. Llave segundo piso. Tel. F-1231. 18824 26 ab.

AGUIAR 43 hermosos altos a todo lujo para familia de gusto, punto céntrico, sala, tres cuartos, saleta, baño intercalado, comedor y demás servicios. Informan en los mismos. 18786 27 ab.

CASA moderna, sala, tres cuartos, comedor al fondo, baño intercalado, cuarto de criados, mosaicos finos, clara, ventilada, agua abundante. Aramburo 42 segundo piso. Informan Librería Albela. Tel. U-5783. UH-18783 25 ab.

CASAS SUERO-CERVERA

SE alquilan acabadas de construir, casas de sala, recibidor, 3 habitaciones, baño intercalado de lujo, comedor, cocina y cuarto de criados a $65.00 y $70.00; y casas de sala, comedor, 2 habitaciones, baño y cocina a $37.00 y $40.00. Calle Jovellar entre Espada y Hospital. Informes en la misma y teléfono A-8862. 18861 24 ab.

SE alquilan los altos de San Nicolás 245 altos, cerca de Monte, sala, comedor, dos cuartos, cocina de gas, cuarto de baño, agua abundante, informan el dueño en los bajos. S-2315 26 ab.

(2)—Vedado

SE alquilan los altos calle Seis No. 185 entre 21 y 23. Terraza, sala, hall, comedor, seis habitaciones, baño, cocina y calentador de gas, servicio y entrada para criados. Informan en los bajos. U H 17874 23 ab.

SE alquilan altos 21, 285 con terraza cubierta, recibidor, sala, comedor, hall, tres habitaciones, baño moderno, cocina, cuarto y servicio criado. Llaves al lado. 90 pesos. UH. 18021 23 ab.

SE alquila un elegante chalet en 8 entre 13 y 15, compuesto de sala, recibidor, 5 habitaciones, sala de comer, cocina, garage para dos máquinas, cuartos y servicios para criados. La llave en la misma casa. Informan en B. No. 142 esquina a 15, Tel. F-1387. UH-18356 24 ab.

PARA VERANEAR

Se alquila en el Vedado, en casa de familia honorable y con toda asistencia, un hermoso departamento, compuesto de tres habitaciones comedor, regio baño y dos terrazas, una con vista al mar y la otra a la calle de Línea. Informan, Avenida de Wilson número 6, Vedado, teléfono F-2277. UH-18547 27 ab.

17 ENTRE 6 y 8, Vedado. Se alquilan estos altos modernos frente al Parque Menocal. Precio módico. Las llaves en el bajo. Informan F-1775. U. H. 18661 26 ab.

VILLA VIOLETA

En el Vedado, en la calle 4, entre 17 y 19, se alquila en 425 pesos, chalet de lujo de dos plantas, amueblado. Para más informes: García Tuñón. Aguiar y Muralla. Teléfono A-2856. U. H. 18711 24 Ab.

EN 106 pesos alquilo altos de 19, número 241, entre E y F, Vedado, compuestos de sala, recibidor, tres cuartos con baño intercalado, comedor al fondo y cocina en el piso principal y dos cuartos grandes al fondo en el edificio Arcos, por el conserje señor Fermín. 18828.—26 Ab.

EN 70 pesos, se alquila con escalera de mármol el piso alto de 21, número 246, entre E y F, Vedado; propio para dos familias. Tiene en la parte del frente, sala, recibidor y dos cuartos y a continuación otros dos cuartos y comedor; con cocina y baño, con todos los servicios, completamente independiente. Pregunten al fondo en la portería del edificio Arcos, por el conserje, señor Fermín. 18829.—26 Ab.

VEDADO, Casa moderna, Calle 20, número 28, esquina a 15, jardín, portal, sala, 2 cuartos, comedor, baño completo, etc. Precio 45 pesos. La llave en la bodega.

VEDADO, $30, con luz, calle 20, esquina a 15. Se alquila casita moderna muy cómoda y fresca. La llave en la bodega de la esquina. E. 967.—6d. 23

SE alquila en la calle 23 No. 309 entre R. y C. una gran casa de altos, los únicos de la cuadra, muy ventilados, garage para una o dos máquinas. Pueden verse de 8 a 11 y de 1 a 4. Informan Tel. A-4613. 18859 25 ab.

CALLE 10, número 161, entre 17 y 19, Vedado, próximo a desocuparse, piso bajo moderno, cielo raso, jardín, portal, sala, tres cuartos, baño completo intercalado, cocina de gas etc. Se permite verlo a todas horas. Informes: Teléfono M-2863. 18843.—29 Ab.

ALQUILERES DE CASAS

SE ALQUILA la hermosa casa, esquina de Fraile, de M esquina a 21, de altos y bajos. Seis cuartos, dos cuartos de baño, gran hall, comedor, sala, saleta, cocina, portal, terraza, garage para dos automóviles, cuartos independientes para chofer y criados con baño intercalado y gran jardín. Informa J. M. Herrero, de diez a doce de la mañana y de cuatro a siete de la tarde. Teléfono M-9785. El chalet puede verse despues de las 2 de la tarde. ind. 19 Abr.

VEDADO Paseo 271. Se alquila grandes comodidades, propia para el verano. 2 cuartos, baños, garage en la misma informan. 18881 29 ab.

VEDADO. Ventilados altos en la calle 8, número 200, entre 21 y 23, de sala, comedor, tres cuartos, agua abundante. Llave en los bajos. Informes: Bazar El Gavilán, Egido y Acosta. Teléfonos M-2525, I-4417. 18839.—26 Ab.

VEDADO se alquila el hermoso chalet calle Dos entre 21 y 23 de dos plantas. Planta baja: portal, recibidor, living-room, sala, comedor, pantry, cocina, despensa, un cuarto criado con su baño. Garage para 2 máquinas. Altos: 6 cuartos, 2 baños, de lujo, hall y terraza, cuarto para criados. Informan calle Cuba núm. 81, altos. Teléfono A-4005. 18907—26 Abr.

(3)—J. del Monte y la Víbora

SANTOS SUAREZ 3½

Se alquilan los altos con terraza, sala, comedor, cuatro cuartos, baño, cuarto de criados y cocina. La llave en el número 1. Tel. F 2444. 17604 23 ab

GANGA

Se alquila la hermosa casa Villa Tibidabo, situada en la calle José de la Luz Caballero esquina a Carmen, en lo alto de la Loma del Mazo. Desde su terraza se contempla el panorama más hermoso de la Habana. A una cuadra de los Hnos. Maristas. Compuesta de sala, comedor, hall, seis cuartos, magnífico baño, repostería, cocina, cuarto de criado con baño, garage con habitación para chauffeur, rodeada de jardines. La llave en la casa del lado "Villa Bellavista". Ultimo precio 110 pesos. Informan: señor Sandino. M-9556. Prado 103, altos. E 590 Ind 2 mz.

SE alquila en la calle Salvador número 56, entre San Quintín y Bellavista, de mampostería, sala, comedor, dos cuartos, baño con sus servicios completos, pasa la línea de guaguas Cuba por frente. La llave e informes en la misma la encargada. U H 18621 24 ab.

ALQUILO los altos de Pamplona 5, Jesús del Monte, compuestos de sala, saleta, cuatro cuartos, baño intercalado, comedor al fondo, cuarto y servicio de criados. Precio módico. Informan en la misma. 18823.—27 Ab.

SE alquilan los amplios altos Jesús del Monte 560, entre San Mariano y Vista Alegre; agua abundante; terraza sala, saleta, 5 habitaciones, comedor etc. Llave e informes en los bajos. 18822.—2 My.

PARA VERANEAR

Se alquila una casa-quinta moderna, con todo confort amueblada, tiene garage y dependencia para criados, 400 metros de terreno, en Arroyo Naranjo, a la entrada del poblado sobre la carretera, distante cuadra y media de la Estación Cambó. Informan: O'Reilly número 11, Apartamentos 611-12. Teléfono A-1826, de 8 a 10 y de 1 a 3. 18825.—25 Ab.

DE ocasión. Se alquilan los altos café Toyo, 10 de Octubre y Luyanó, cuatro cuartos, sala, comedor, cocina de gas, baño intercalado, otro tres cuartos los mismos servicios, otro dos cuartos los mismos servicios. Informan: Café. Teléfono I-2728. U. H. 18844 2 Hy.

LUYANO, Santa Ana y Reforma en $20 se alquila un local, amplio, de esquina Informes en la bodega. 18854 26 ab

EN lo más alto de la Víbora, alquilo un hermoso chalet para numerosa familia o clínica. Tiene 500 metros de patio, propio para crías. Vista Alegre 41 entre Lawton y Armas o I-6877. Precio 80 pesos. 18865 25 ab.

SE alquila la hermosa casa Santa Catalina No. 40, Víbora a 2 1|2 cuadras de la Calzada 10 de Octubre, a la brisa, consta de portal, sala, saleta, 4 amplias habitaciones, baño completo intercalado, comedor, cocina de gas y carbón, despensa, lavadero con todas las instalaciones, servicio de criados, entrada de automóvil, gran patio y traspatio, con árboles frutales, mucha agua, terminada de pintar. Informan al lado No. 42. 18870 26 ab.

EN lo más fresco de la Víbora, y una cuadra del paradero; alquilo una linda casa con todas las comodidades para un matrimonio de gusto; gana $30.00 y no falta el agua. Informan en la carnicería del paradero. Tel. I-2067. S-2314 26 ab.

EN la Víbora; fresca y ventilada casa, deliciosa para el verano, a una cuadra de la calzada, tranvía en la esquina, Carmen 4; con todas las comodidades. Informan en la misma. Precio $90.00 S-2311 25 ab.

SE alquila la hermosa casa Pedro Consuegra y 5a. con traspatio y gas. La llave en la bodega, teléfono U-2174. UH-18901 27 ab.

JESUS del Monte con tres habitaciones, sala y saleta. Se alquilan Ensenada y Santa Ana No. 16 varias casas a precios de situación, las llaves en la bodega e informes. 18900 28 ab.

ALQUILERES DE CASAS

$30.00 Municipio 137 (entre Justicia y Fábrica) casa nueva espléndida, sala, saleta, dos habitaciones, coina y baño completo. La llave en la misma. Informes Monte 319. Teléfono A-6045. UH-18903 25 ab.

SE alquila casa a tres cuadras de la calzada de Luyanó, Benavides y Trespalacios en $23.00, portal, sala, comedor, dos cuartos, cocina y servicios. Informan en la bodega. 18888 24 ab.

(5)—Marianao

ALMENDARES 14 Y C

A la brisa, sin estrenar, alquilo dos casas, tres habitaciones, baño intercalado, con o sin garage. Teléfono FO-1762. U H S 2263 28 ab

SE alquila en Reparto La Sierra, una cuadra tranvía, calle 5 entre 6 y 8, casa bajos, cuatro cuartos y garage, Informan: José F. Barraqué, en 7 esquina a 4. La Sierra, Teléfono FO-1423. 18904 24 ab.

(6)—Cerro.

SE alquila un chalet en Domínguez y Santa Catalina, acabado de construir, fresco, bien ventilado, a una cuadra del tren de Marianao y a una cuadra de la Calzada del Cerro, compuesto de jardín, portal, saleta, sala, comedor, cuatro cuartos de dormir, baño intercalado, hall, cocina, cuarto servicios de criado y garage. Informan: Tulipán 3, Cerro. Teléfono A-3129 y A-3240. 18725 26 ab

CERRO

Se alquila en Infanta esquina Santa Teresa los altos, tienen sala, saleta, decorados, dos habitaciones, baño intercalado, hermosa cocina, las llaves en la bodega.

CERRO LAS CAÑAS

Se alquila en 18 pesos una cómoda e independiente casa en la calle Primelles 81, las llaves en la bodega de Velarde e informan. 18899 28 ab.

(B) DEPARTAMENTOS

(7)—Habana

CARLOS III NUM. 12 ESQ. A OQUENDO

Se alquilan magníficos Departamentos en los pisos 2do., 3o. y 5to. Tres cuartos dormitorios. Elevador día y noche. Precios razonables. Informes: O'Reilly Núm. 11. Departamento Núm. 506. Teléf A-4817. U H E 914—28 Abr.

VIRTUDES, 28, entre Aguila y Amistad, se alquilan departamentos exteriores, edificio modernos y también habitaciones amuebladas desde 20 pesos. Teléfono M-9392. 18845.—7 My.

SE alquila dos lujosos departamentos en San Lázaro 100. Uno en el segundo piso con cuarto, recibidor, servicio y baño privado y otro en los bajos con servicio y baño privado y entrada independiente. Informes: Aguila 33, Tel. M-4546. 18893 27 ab.

DEPOSITO CON OFICINA

En Prado esquina a Genios, se alquilan dos departamentos que sirven para depósitos con oficina o para comercio o industria chica, Puede verse a todas horas. E. Miles. Prado 13, bajos. 18910 26 ab.

(C) HABITACIONES

(10)—Habana

PALACIO Abadín, Cuba 86, casi esquina a Teniente Rey, edificio moderno, moral, tranquilo, habitaciones con lavabos, muebles, ropa, criados desde 20 pesos mensuales, agua caliente siempre. Teléfono M-9726. UH-18405 27 ab.

SE alquilan hermosas habitaciones vista a la calle lavabo de agua corriente y luz toda la noche. Precios de situación. Lamparilla número 63. U H 18675 24 ab.

SE alquilan dos habitaciones con o sin muebles, juntas o seapradas a matrimonio u hombres solos, muy fresca claridad y agua, casa honorable. Neptuno 157, próximo a Escobar. Teléfono U-5150. 18835.—25 Ab.

VIRTUDES, número 28, entre Aguila y Amistad, edificio moderno, fresco, tranquilo, se alquilan habitaciones con muebles, baño, lavabo, luz y ropa desde 20 pesos. Teléfono M-9392. 18846.—7 My.

(D) LOCALES

(13)—Habana

PARA ALMACEN O DEPOSITO

Se alquila Revillagigedo y Tallapiedra. Nueva construcción, 20 metros de frente a cada calle. Cerca de los ferrocarriles y muelles del Arsenal, Tallapiedra y Atarés. Informa: doctor Lamelas. Cuba número 62. U H 17839 26 ab.

COMERCIANTES

Se alquila el gran local de Belascoaín número 637, casi esquina a Cuatro Caminos. Informan en Puerta Cerrada 81, Sr. Martín. U H S 2249 24 ab

PARA ESTABLECIMIENTO

Se alquila el pequeño y bonito local de San José 7, entre Galiano y Aguila, que se desocupará para últimos del mes. En la misma se informa. U H 18248 25 ab.

LOCAL $50.00. INFANTA No. 18

Con todas las instalaciones. También hay otro en el mismo edificio por Concordia, 25 pesos. Lugar muy céntrico y comercial. Informan Neptuno número 172. Teléfono M-6823. U H S 2295 1 my.

SE alquila en Merced 71, un espléndido local, acabado de fabricar, expresamente para industria o almacén. Informan: U-2795. UH-S-2250 4 My.

TENIENTE Rey 13, se alquila un magnífico local para almacén, depósito de mercancías o establecimiento; tiene anaqueles y altos amplios para familia. Se cede contrato por cinco años. Informes: San Ignacio 70. Teléfono A-2696. 18847.—29 Ab.

PARA establecimiento se alquila la planta baja de Amargura 34 entre Cuba y Aguiar, al lado del edificio Barraqué, espléndido salón sobre columnas, con 18 ms. de frente por 22 de fondo, todo de moderna construcción, para informes Neptuno y Amistad. La Regente. Tel. A-4376. 18862 7 my.

LOCALES

AGUIAR y Empedrado, dos hermosos locales independientes con vidrieras a la calle se dan baratos. Informan en los mismos, también hay hermosos apartamentos para escritorio. 18787 27 ab.

COMPOSTELA 106 un gran salón de 500 metros todo sobre columnas propio para un gran almacén de ropa, fábrica de cajas de cartón o cualquier otro giro, la llave e informes en los altos. 18785 27 ab.

COMERCIANTES: Alquilo gran local de 24 metros de fondo por cuatro y medio de frente, piso mosaico, Gervasio esquina a Zanja, tiene siete huecos de puerta grandes de frente por Gervasio y su puerta principal, apropiado para carpintería, depósito de cualquier industria como para otra clase de comercio, llaves en la carnicería de la esquina, detalles Tel. A-9607, Reina y Manrique, Café. 18913 25 ab.

(F) SE NECESITAN

(17)—Criadas de mano y Manejadoras

SE solicita una criada de mano que sepa trabajar, que duerma en la colocación. Informan en Jesús del Monte 413. S-2309 26 ab.

(19)—Cocineras

SE solicita verdadera cocinera repostera, para corta familia, buen sueldo y ropa limpia si duerme en la colocación. Se exigen referencias. Llame al Teléfono FO-1622. U H S 2273 24 ab.

SE solicita una muchacha para cocinar y hacer alguna limpieza, ha de dormir en la colocación. Sueldo 30 pesos y ropa limpia. Informes Jesús Marít 57, altos. UH. S-2303 24 ab.

SE solicita una buena cocinera española que duerma en la colocación. Lealtad, 143, entre Salud y Dragones. 18800.—25 Ab.

(24)—Personas de ignorado domicilio

SE desea saber el paradero de la señora viuda de Ramón Vigueira Lorenzo, o sus hijos, natural de Santiago de Compostela (España) para asunto urgente familiar. Dirigirse M. Santiago Calvelo Acosta 77, fonda. UH-17665 30 ab.

(25)—Varios

SE solicitan vendedores por cuenta propia para un artículo de necesidad. Buen margen. Jesús Peregrino 108 entre Infanta y Quinta de los Molinos. U H 17812 23 ab.

SE solicita un fotógrafo que sepa retocar y entienda bien de todo, si no no se presente. Egido 8. 18856 25 ab.

PARA Camaguey se desea obtener una buena representación, dando toda clase de referencias y contando con buenas relaciones entre el comercio de aquella plaza. Si le interesa promover entrevista llame al M-7489, indicando línea que tiene. 18871 25 ab.

SE solicitan maestros carpinteros en 15 entre K y L. Pregunten por Manuel. 18806 26 ab.

(26)—Agencias de colocaciones

SI NECESITA CRIADOS LLAME TELEFONO A-9682

Tenemos toda clase empleados con referencias, criados, cocineros, criadas, cocineras, manejadoras, dependientes, camareros, fregadores, chauffeurs, jardineros. La Complaciente. Sol 104. U H 15021 30 ab.

VILLAVERDE Y COMPAÑIA

O'Reilly, 13. Teléfono A-2348

Unica Agencia que dispone de personal competente y recomendado por sus aptitudes, moralidad y referencias. Se mandan a cualquier punto de la Isla. Villaverde y Ca. O'Reilly 13. UH 17728 17 my

LA LEONESA. SUAREZ 29 Teléfono A-8816

Gran Agencia de Colocaciones. Ofrecemos, si usted necesita, cocineros, cantineros, dependientes café, fondas, carnicerías, repartidores cantinas, chauffeurs, cocineras, criadas. Suárez 29. Teléfono A-8816. U H 17906 25 ab

(G) SE OFRECEN

(27)—Criadas de mano y Manejadoras

DESEA colocarse de criada de mano señora recién llegada, informan Teléfono: F-1016 y F-2295. UH-18580 23 ab.

DESEA colocarse una española para manejadora o hacer la limpieza de la casa. Informan Teléfono M-5096. 18852 25 ab

DESEA colocarse una joven española de criada de mano o de comedor. Tiene referencias, y lleva tiempo en el país. no importa que sea para el campo. Informan F-2227. 18873 25 ab

DESEA colocarse una joven española para criada de mano o para cuartos. Sabe repasar. Informan Seis No. 24 A. Vedeado. Teléfono F-3298. 18778 25 ab.

DESEA colocarse una joven española de criada de mano y una señora de mediana edad, para cocinera. Tienen recomendación las dos. Informan Villegas 128 Teléfono A-8110. U H 18816 18 25 ab

DESEA colocarse una joven española de criada de mano o manejadora, tiene referencias, informan Tel. U-2386 Leonor. 18878 25 ab.

UNA joven española, desea colocarse de criada de mano o manejadora, tiene buenas referencias. Informan Teléfono: I-7428 y I-2614. S-2308 25 ab.

SE desea colocar una joven inglesa para criada de mano o manejadora, habla español correctamente y tiene referencias. Informan Tel. A-8816. 18885 25 ab.

UNA joven española desea colocarse para criada de mano, tiene referencias, informan Tel. F-1016 y F-2295. UH-18902 25 ab.

SE desean colocar dos jóvenes españolas sin pretensiones de ninguna clase, son muy formales y de toda confianza, tienen referencias de casas donde han trabajado, lo mismo se colocan para criadas de mano que de cuartos o de manejadoras, una de ellas prefiere el Vedado, saben algo de costura, para quien las necesiten, diríjanse a Prado 30 bajos. 18894 25 ab.

(28)—Criadas de Habitaciones y Coser

SE ofrece una joven española para cuartos y costura o para coser solamente. Para informes: Escobar 252, altos. Teléfono M-3688. U H 18874 25 ab.

SE ofrece un matrimonio español, ella para cuartos y costurera, el para chauffeur, Egido 29, Tel. A-5299. 18882 25 ab.

SE desea colocar dos muchachas españolas para comedor o cuartos; una recién llegada, la otra lleva tiempo en el país. Informan Tel. I-7259. S-2313 25 ab.

(29)—Criados de mano

DESEA colocarse joven español de criado de mano o camarero u otro trabajo análogo. Tiene referencias. Informan: Tel. A-8816. UH-17908 23 ab.

SE ofrece criado práctico, tiene buenas referencias. informan en La Luna, teléfono F-2398. UH-18514 23 ab.

SE desa colocar un joven español de 20 años de edad, para criado de mano con referencias. Informan Egido 17. 18890 25 ab.

SE OFRECEN

ST desea colocar de criado de mano un joven español, acostumbrado a trabajar en buenas casas y teniendo quien le recomiende. Informan F-2255. U H 18698 24 ab.

(30)—Cocineras

SE ofrece una señora española de mediana edad para cocinar, una casa de moralidad, sabe hacer dulces, cocinera española y criada. Informan: Teléfono I-2576. Avelina Campo. 18797 25 Ab

SE coloca buena cocinera española, sabe hacer dulces, no sale en la tarde. Teléfono M-4467. 18837.—25 Ab.

DESEA colocarse una señora de color, para cocinar medio día. Informan Teléfono M-6152. 18869 25 ab.

DESEA colocarse una cocinera española de mediana edad. Sabe cocinar a la española y criolla, es muy cumplidora. Tiene referencias. Informan Tel. M-5680 18883 25 ab.

DESEA colocarse una buena cocinera española, repostera. Sabe hacer plaza. Informan Teléfono U-4642. 18877 25 ab.

SE desea colocar una cocinera de mediana edad, entiende de repostería, teléfono A-7334, informan calle Manglar 10 pasaje A. 18880 25 ab.

SE desea colocar una cocinera inglesa, sabe cocinar a la criolla, española y habla español correctamente, tiene referencias. Informan Tel. A-8816. 18886 25 ab.

UNA joven peninsular desea colocarse de cocinera, cocina a la española y a la criolla y hace algo de limpieza, desea casa de moralidad. Informan Teléfono U-5420. 18889 25 ab.

DESEA colocarse una señora española de mediana edad para cocinar, corta familia. San Ignacio 43. Tel. M-7541. 18896 25 ab.

UNA señora española desea colocarse para cocinar, si es matrimonio solo para todo, también se coloca de costurera, tiene inmejorables referencias y es competente en el trabajo. Tel. A-2905. 18905 25 ab.

DESEA colocarse una señora para cocinar solamente o cuidar a señora, no hace limpieza, no tiene pretensión, desea dormir en la casa. Informan Dragones 110 altos. 18914 25 ab.

(31)—Cocineros

SE ofrece un cocinero español para casa particular o comercio, fonda, huéspedes, no tiene pretensiones. Informan: Tel. A-8816. UH-17907 23 ab.

UN matrimonio español, se ofrece para casa particular, salen al campo y a donde quiera, él es cocinero, y ella de criada o manejadora y tienen referencias. Informan: Teléfono A-8816. U. H. 18850.—25 Ab.

COCINERO peninsular exelente, ofrécese particular exclusivamente, va a cualquier parte. Virtudes, 19, habitación, 11. 18851.—25 Ab.

COCINERO argentino, con 4 años de Cuba, desea colocarse, gran variedad de platos criollos y españoles, varios americanos, infinidad de dulces, muy cumplidor en su trabajo, desea colocarse, no menos de $30. Informan U-5747. 18875 25 ab.

COCINERO español con 7 años de Cuba ofrece sus servicios a las casas de comercio o particulares, es competente y práctico en su trabajo, limpio y educado. desea casa de moralidad, no hace plaza. Informan U-5122. U H 18876 25 ab.

ESPAÑOL cocinero, cocina a la criolla y española, de primera, y muy limpio, para particular o comercio, sabe repostería, también sale fuera, con referencias a satisfacción. Monte 379, habitación 11. 18912 25 ab.

(33)—Chauffeurs

SE ofrece un chauffeur español joven para trabajar en casa particular o de comercio, es muy cumplidor con su obligación y tiene inmejorables recomendaciones. Informan Tel. A-1708. UH-18371 24 ab.

DESEA colocarse un joven de chauffeur, práctico en el oficio, tiene referencias. Informan Tel. U-5510, preguntar por Manuel Alonso. 18892 25 ab.

CHAUFFEUR español de edad, de seriedad y referencias, ofrece sus servicios a casa particular. Informes Tel. M-2231. Café Moka. 18908 25 ab.

(34)—Tenedores de libros y Oficinistas y Empleados de Oficinas

TENEDOR de libros para todo el día o por horas, se ofrece. Tel. A-7681. 18879 25 ab.

(35)—Varios

UN matrimonio español desean colocarse juntos o separados, el de criado y ella de cocinera o costurera son competentes, tienen referencias de familias distinguidas. Informan Tel. A-2905. UH-18506 23 ab.

MATRIMONIO peninsular de mediana edad, desea hacerse cargo de casa de inquilinato, portería o cuidar de una casa. Tienen buenas recomendaciones y él entiende de instalaciones y carpintería Dirección: Habana 87, por Lamparilla. Habitación 5. Concepción Artidiello. 18853 25 ab.

JOVEN español desea colocarse en casa de corta familia o para atender consultorio de profesional o cosa análoga, fino y no tiene pretensiones. Informes Ferretería La Mercantil. Tel. M-6406. 18868 25 ab.

DESEA colocarse una joven española para limpiar por horas. Informan Reina número 3, departamento No. 8. 18788 24 ab

SEÑORA española 30 años, educada, hablando correctamente francés, ocuparíase de señora, señoritas o manejadora. Inmejorables referencias. Calzada 133 entre 12 y 14, Vedado. Teléfono F-1261. 18833 25 ab.

MATRIMONIO español hablando correctamente francés, acostumbrados a viajar, principales capitales Europa, chauffeur mecánico, 12 años práctica, conoce todas máquinas, ella acompañar señora, señoritas o manejadora, inmejorables referencias ofrécese estables o para viajar. Calzada 133 entre 12 y 14, Vedado. Teléfono F-1261. 18834 25 ab

(H) COMPRA Y VENTA DE FINCAS

(36)—Urbanas

SE vende en la mejor esquina de fraile del Reparto Mendoza, Juan Delgado esquina a Milagros, el hermoso chalet con grandes jardines alrededor y gran parque inglés al fondo, compuesta de portal corrido por las dos calles, recibidor, sala cerrada de cristales, hall de dos metros 20 centímetros de ancho, cinco cuartos, gran comedor al fondo y gran baño, con garage y cuartos de chauffeur y criado aparte, medida 24 varas por 52 de fondo, total 1,260 varas, con techos monolíticos. Informan en la misma. Teléfono I-3601. U H 18611 25 ab.

POR TENER QUE AUSENTARME VENDO O ALQUILO

Hermoso chalet en la calle Encarnación núm. 35 entre San Benigno y Flores, Jesús del Monte, compuesto de espacioso portal, sala, cuatro espléndidas habitaciones, hall, baño intercalado, comedor, cocina de gas, servicio y cuarto de criados, espléndido garage, patio, traspatio y jardín veneciano al fondo, puede verse todos los días de 2 a 6 p. m. Informes en la misma directamente con su dueño, no corredores. U H 15202—30 Abr.

CASA BARATA VENDO $5.000 RENTA 80:

Una esquina $6.000; otra $8.500; otra $21.000 renta $175.00, una casa en Gervasio 8x25 $14.000. Informes Infanta 45. Tel. U-1105. 18916 24 ab.

FINCAS URBANAS

EN LO MEJOR DEL REPARTO ALMENDARES

Calle Fuentes entre E y D, vendo preciosa casa acabada de construir con techos monolíticos, paredes dobles, jardín, portal, sala, hall, 3 cuartos, baño intercalado, comedor al fondo, cocina, pantry, garage, 2 cuartos de criados y servicios, mide 10 x43, patio y traspatio, puede usted mudarse en seguida. Precio $9.500 con solo $4.500 contado o menos resto en tiempo largo. Informan en la misma y pago buena comisión. Tel. FO-1015. UH-18566 23 ab.

VENDO o tomo en hipoteca sobre el chalet Avenida Oeste, esquina K, Reparto Miraflores, mide 10x50, total quinientos metros cercados, jardín, portal, sala, saleta, hall, dos habitaciones, cocina, servicios sanitarios, dos pozos, patio, traspatio, árboles frutales, facilidades pago. Informe: Bufete Dr. Carlos M. Palma. Aramburu 23. Teléfono U-1937 18833 —25 Ab.

A $65 el metro terreno y fabricación, mide 6.27x32 alquilada a comercio, cerca de Monte, acera brisa, informes señor Díaz. Indio 34. 18906 24 ab.

(I) COMPRA Y VENTA DE SOLARES YERMOS

PROXIMO A LA CALZADA DE AYESTERAN

Vendo solar de esquina con una medida de 15 x 47. Precio a $15.00 con facilidades, se paga comisión, informan Quintana y Cía. Belascoaín 54 altos, teléfonos U-5735 y FO-1015. UH-18569 23 ab.

GANGA

Vendo Vedado, calle 27 cerca de 8, solar de 15 x 40 metros a $12.00 el metro. Doy facilidades. Informan Banco Nova Scotia, 308, Cuba y O'Reilly, M-3588. 18457 23 ab

MIRAMAR: en este Reparto vendo un lote de cuatro solares entre ellos uno de esquina integrados por 5,257 varas a 6.50 la vara, libre de censo: mitad al contado y el resto al 6 o|o por 4 o 6 años. Informes directos J. Delgado, Tel. I-4571. 18791 27 ab.

SI desea comprar bueno y barato, le vendo un solar de 10x27 varas en el Reparto Rosalía, calle Segunda 46 con 2 cuartos, baño intercalado, agua fría y caliente, hall y cocina, si lo ve hace negocio. 18891 26 ab.

(J) COMPRA Y VENTA DE ESTABLECIMIENTOS

LOCAL PARA BODEGA

Se alquila en lo mejor del Reparto Almendares, frente a doble línea, da por tres calles, al frente hay una gran industria, es punto ideal; doy largo contrato, módico alquiler. Informan: señor Rodríguez. FO-1719. U H S 2267 25 ab

POR ENFERMEDAD VENDO MI CARNICERIA

Situada en un gran barrio siempre fué la mejor y lo sigue siendo, contrato largo, casa para familia, alquiler de todo $23.00 Precio $1.250, informan Señor Quintana, Belascoaín 54 altos, teléfono: U-5735. UH-18568 23 ab.

CARNICERIA

Se vende la gran carnicería de Gloria y Cienfuegos, que vende 110 kilos de carne de res asegurados, tiene cuatro años de contrato, se da regalada, no trato con corredores. Informarán en la misma. 18848.—28 Ab.

SE vende una fonda en lo mejor de J. del Monte, por no poderla atender su dueño, tiene buena clientela, buen negocio. Se vende muy barata en J. del Monte, número 272. Informan en la misma. 18827.—29 Ab.

BUENOS negocios. Solicitamos socios para cantera, con $250, lampistería 300 pesos; café 800 pesos; préstamos 2.000 pesos; inquilinato 2.000 pesos; imprenta 2.500 pesos; cultivos 400 pesos; almacén vinos 3.600 pesos; fábrica jabón 5,000 pesos; fábrica fósforos 5.000 pesos; excelentes oportunidades cualquier capital. Universal Express. Obrapía 63, altos. Teléfono A-7463. 18872 24 ab.

SE vende una bodega barata, por tener su dueño otro negocio que atender. Informan Zanja 96 esquina a Marqués González, Tel. U-1870. S-2312 25 ab.

POR su dueño querer embarcar para el día 30 se vende una fonda en uno de los mejores paraderos de los tranvías. Informan en Marina y San Lázaro, café Escorial, José González, de 5 a 6 p. m. No corredores. 18887 24 ab.

SE vende una bodega en la Habana, sola en esquina, muy cantinera, no paga alquiler, precio $8.000, se dan facilidades de pago, informan Tel. F-5835. 18895 25 ab.

SE vende vidriera tabacos, cigarros, quincalla, billetes de lotería, en buen punto, hay café, billares, contrato largo, poco alquiler, trato directo con sus dueños. Zanja 11 Cantina. UH-18897 25 ab.

VENDO BODEGA CANTINERA O CAMBIO POR CASA

Dando o tomando diferencia, vende $70 diarios, tiene casa para familia. Informes Avenida Menocal 45. Tel. U-1105. 18917 24 ab.

(L) AUTOMOVILES

(39)—Venta

OSMOBIL, se vende muy barato, por embarcarse; es del penúltimo tipo, con chapa particular, estado inmejorable. Informan 23 y J., Vedado. 18855 26 ab

SE vende una cuña Ford muy barata y un Cadillac de cinco pasajeros, pintado y nikelado. Se da casi regalado. Informan en Aramburu 28. Agencia de las pinturas Effecto. 18898 30 ab.

SE vende un camión Ford propio para el giro de tintorería o panadería, tiene arraque y gomas desmontables. Informan Cádiz 47, entre Infanta y San Joaquín. S-2314 25 ab.

GANGA. Se vende un automóvil Oakland, casi nuevo, de seis cilindros, para cinco pasajeros, chapa particular, Zanja 73 garage. 18909 26 ab.

CAMIONES NUEVOS

De buena marca Americana, a precios muy reducidos y con grandes facilidades de pago como vía de propaganda, se venden varios chassis, nuevos de paquete, de 2 a 3 1|2 toneladas con o sin carrocería de volteo. Motor Continental, 4 cilindros, Magneto Bosch, Diferencial y eje delantero Timken, Embrague y Velocidades Brown-Lipe, Universales Spicer etc, etc, y completamente garantizados por todos conceptos. E. Miles, Prado 13, Tel. A-2201. 18911 26 ab.

(LL) DINERO EN HIPOTECAS

(41)—Se ofrece

DINERO PARA HIPOTECA

al 6 y medio y 7 por ciento, Habana y Vedado. $20.000, en adelante. También para otros barrios, cualquier cantidad. Rico, Galiano 117. Tel. M-2000. U H E 957 8 d 21 ab

PARA LOS REPARTOS TENGO DINERO

A bajo interés que lo doy en todas cantidades, llame al Sr. P. Quintana y le informará. Tel. U-5735 y FO-1015. Belascoaín 54 altos entre Zanja y Salud. UH-18565 23 ab.

SE dan en hipoteca varias cantidades de dos a veinte mil pesos al 8 por ciento. Manuel González. Jesús María, 125, de 11 a 1. Teléfono M-3095. 18819.—28 Ab.

HIPOTECA AL 7 Y 8 POR 100

Doy 50 mil pesos; lo mismo juntos que fraccionados. También para los Repartos J. Llanes. Sitios 42, entre Rayo y San Nicolás. Teléfono M-2632.

45.000 pesos al 7 por ciento, para la Habana y Vedado, o lo divido en tres partidas. J. Llanes. Teléfono M-2632.

Tengo dinero para solares, desde 100 pesos, primera hipoteca. J. Llanes. Sitios No. 42. Teléfono M-2632. 18864 25 ab.

10 CENTAVOS DE 7 A. M. A 4 P. M.; Y DE 4 A 10 P. M. 15 CENTAVOS

SOLICITUDES DE TRABAJO: DIEZ CENTAVOS
DEPARTAMENTO DE ANUNCIOS CLASIFICADOS

10 CENTAVOS DE 7 A. M. A 4 P. M.; Y DE 4 A 10 P. M. 15 CENTAVOS

M.E.C.D. 2016

MAS ANUNCIOS DE ULTIMA HORA

(M) BONOS Y VALORES

(43)—Se compran

Compro Créditos del Gobierno

aprobados por la Comisión de Adeudos. Cualquier cantidad. No venda sin antes saber mi oferta. Manzana de Gómez número 318. Manuel Piñol. 18812 2 My.

POLAR ACCIONES

Compro cantidades chicas y grandes véame antes de vender. Manzana de Gómez número 318. Manuel Piñol. 18813.—2 My.

(N) COMPRA-VENTA DE OBJETOS VARIOS

SE vende una máquina de escribir, "Noiseless", en magníficas condiciones, completamente nueva, costó 145 pesos, se da por 55 pesos. Ganga venga pronto. Gil. Antón Recio 76. 18849.—25 Ab.

COMERCIANTES

Vendemos Registradoras National de todos modelos, niqueladas y de caoba. Otras marcas desde $25.00. Máquinas de escribir desde $15.00, O'Reilly y Villegas, Cuchillería, Tel. A-8998. 18799 12 my.

VICTROLA tipo Ortofónica y discos $70, Máquina Singer ovillo central $20, nevera esmaltada completamente nueva $20, baul escaparate grande $12, juego recibidor tapizado $30, Consulado 21 bajos. 18915 25 ab.

(Ñ) ENSEÑANZAS

FRANCES a domicilio por profesor respetable, acento parisién. Lección diaria 18 pesos, alterna $10. Traducciones. Teléfono A-9729 o Manzana de Gómez 420. 18784.—25 Ab.

(O) HOSPEDAJES

(46)—Casa de Huéspedes

"LA REINA"

Gran casa de huéspedes. Espléndidas habitaciones, lujosamente amuebladas y con baño privado. Servicio esmerado . Comida excelente. Reina 124, frente a la Iglesia del Sagrado Corazón. UH. 17492 3 my.

(P) PARA LAS DAMAS

PELUQUERA-MANICURE

Justina. Corte de melenas perfecto, arreglo de cejas, manicure. Servicio 60 centavos. Exclusivamente a domicilio. Teléfono M-1475. 18776-77.—30 Ab

(Q) COMPRA Y VENTA DE INSTRUMENTOS DE MUSICA

SANTOS SUAREZ

Pasaje Norte 14, entre Mayía Rodríguez y Goicuria. Se venden baratos ortofónica y lámpara, sala completamente nueva y piano Estey magníficas voces. 18803.—29 Ab.

REGIO piano Steinway Sons, absoluta garantía, propio para profesional o persona de gusto muy barato, con facilidades de pago. San Rafael 141, esquina Oquendo. 18840.—28 Ab.

VENDO magnífica pianola garantizada sin comején, perfecto funcionamiento, la doy barata, con muchos rollos y banqueta. San Rafael 141, esquina Oquendo. 18841.—28 Ab.

(R) MAQUINARIAS

(50)—Reparaciones

METALURGICOS

Si quieren economizarse en sus plantillas de fundición el 40 por ciento encargarlas en Damas 74. Teléfono A-6115 Es la plantillería más barata. UH. 17255 13 my.

(S) MUEBLES Y PRENDAS

(52)—Venta

VENTA ESPECIAL

Joyas de platino, con brillantes, como rosetas, solitarios, alfileres y relojes, garantizadas y muy baratas.

MUEBLES

Juegos de cuarto, comedor, sala y de recibidor.

EQUIPAJES

Baules, maletas y carteras de varias clases.

ROPAS

Mantones, piezas de crea, sobrecamas y ropa de caballero, de todas clases.

COMPRAMOS

Muebles, Victrolas, Máquinas y objetos de valor.

PRESTAMOS

Pagamos bien y cobramos poco interés. Mucha reserva y seriedad.

"La Sociedad" Suárez 34. Teléfono A-7583 entre Apodaca y Gloria, Cancelo y Currás. U H S 2203 30 ab.

GRANDIOSA LIQUIDACION

Juego de cuarto, tres cuerpos con bronces, compuesto de 7 piezas, $300. Juego de marquetería fina, $120. Idem sin marquetería, $100. Idem americano chico, esmaltado, $90. Juegos de comedor, ovalados, 3 lunas y bronces, tamaño grande, $175. Idem marquetería $100. Idem chico ovalados, $100. Juegos de sala esmaltados, 6 piezas $120. Idem estilo francés, 16 piezas, $95. idem estilo gótico, 16 piezas, $90. Idem internacional, 14 piezas, $65; escaparates modernos, de luna, $38. Vitrinas redondas, $30. Aparadores redondos, $28. Idem cuadrados, $18. Coquetas $15; Fiambreras modernas, de luna, $15; Espejos dorados $70; Máquinas Singer, flamantes, $40. Neveras modernas de $20 en adelante. Camas de madera, modernas, $15. Espejos y mesa de consola modernas, $20. Camas de hierro de $6 en adelante. Camitas $6, de rejilla a 12. Seis sillas y dos sillones de caoba, $25. Mesas de correderas, redondas, $11. Variado surtido de lámparas, de $3 en adelante. Sillones de portal, de caoba, $15 el par. Y tenemos toda clase de muebles sueltos, a precios increíbles y gran surtido de joyas y ropa de caballeros, señoras y niños. Haga una visita en esta su casa y se convencerá. La Casa Ferro, Gloria núm. 123, entre Indio y San Nicolás. Tel. M-1296. UH-15776 4 My.

(V) COMPRA Y VENTA DE LIBROS

SE vende un Diccionario Enciclopédico Hispano Americano, una vitrina francesa Luis XV con incrustaciones de bronce y máquina de escribir Remington, lo doy muy barato. San Rafael 141, esquina Oquendo. 18842.—28 Ab.

MISCELANEA

SE vende un osario en lo más céntrico del Cementerio, completamente nuevo. Informan en el Tel. A-9851. Mercaderes 39. S-2307 25 ab.

COLUMNA DEL DETALLISTA

CLAMOROSO Y ROTUNDO TRIUNFO HA OBTENIDO EL CENTRO DE CAFES DE LA HABANA EN EL CONGRESO DE LA LECHE

Todas sus ponencias fueron aceptadas entre vítores y aclamaciones. Vibrantes discursos de los señores Teolindo Vázquez y Miguel Junco.—Importancia de las reformas aceptadas

La representación que el Centro de Cafés de la Habana ha enviado al Primer Congreso Industrial de la Leche que se celebra en nuestro país ha logrado el éxito más rotundo que puede desearse. Todas sus ponencias, donde tratan de manera detallada los males que actualmente sufren los comerciantes establecidos en cafés, han sido aprobadas unánimemente por el Congreso, ganando las más clamorosas ovaciones por los fines que persigue y por el aportamiento valioso y brillante que se hace en los trabajos presentados. Con ese triunfo ha logrado el Centro de Cafés que las autoridades sanitarias comprendan los grandes males que se vienen ocasionando a los cafeteros, y se estudie la necesidad de evitarlos.

Los comisionados han logrado que el Congreso acuerde abolir el actual sistema de que sean los jueces correccionales quienes juzguen las infracciones relacionadas con el suministro de leche, así como también el que no se arroje el líquido a la calle cuando el análisis resulte contrario. Que de seis meses de vigencia a los certificados se salud, en lugar de tres que actualmente tienen; que sea señalado el promedio razonable para la presencia de cloruro de sodio en las leches, que se defina y clasifique entre la adulteración y la falta originada por deficiencia o desconocimiento, donde no existe lucro ni mala fe; que se deslinde la responsabilidad entre el abastecedor y el consumidor, para evitar injustas penalidades, que los laboratoiros ambulantes dejen muestras selladas para la debida comprobación del análisis.

En la última sesión los señores Teolindo Vázquez y Miguel Junco hicieron uso de la palabra en nombre del Centro de Cafés. El señor Junco aclaró determinadas apreciaciones y cuando el Congreso discutía que las leches que dieran una densidad menor de tres grados no fueran decomisadas sino que, mediante un colorante, se habilitaran para ser usadas en alimentos a los animales, confección de quesos, y otras aplicaciones, declaró que los cafeteros de la Habana renunciaban a ese derecho, demostrando así su recto propósito de cumplir las leyes y de cooperar con la Sanidad al mejor resguardo de la salud pública. El señor Vázquez pronunció un formidable alegato en favor de la honradez de los comerciantes establecidos en cafés, los cuales dijo que habían sido calificados de adulteradores y hasta condenados a penas aflictivas por delitos que no habían cometido y que jamás habían pensado en realizar. Protestó enérgicamente de que los cafeteros de la Habana realizaran ninguna acción contra la salud pública, y prueba de ello era que acudían al Congreso a pedir precisamente que se castigara fuertemente a los infractores, pero que se deslindaran antes los campos, que se aquilatara el tanto de responsabilidad que cada uno podía tener para que no se condenara injustamente, para que no se cometiera nuevamente la iniquidad de ser llevados al encierro, separándolos de sus negocios y de sus familias, a individuos inocentes, porque esta era una injusticia que dolía en lo más hondo del corazón y que sublevaría la más tranquila de las conciencias, y que sin embargo, con ser tan arbitraria y tan enorme, era un peligro que tenía a la puerta los comerciantes honrados. El señor Vázquez ganó una verdadera ovación y fué felicitado por todos los congresistas.

Imposibilitados, por falta de espacio, de dar hoy a la publicidad las brillantísimas ponencias presentadas, insertamos las que se refieren a la creación de un juez especial para conocer todos los problemas relacionados con el suministro y vigilancia de la leche, y la que tiende a conseguir que la responsabilidad recaiga en el verdadero infractor, evitando que la falta cometida por el proveedor sea castigada en el expendedor al público.

Señores miembros del Congreso Industrial de la Leche y Productos Derivados.

El Reglamento actual preceptúa en su Artículo 96 que los jueces correccionales conocerán de todas las infracciones en caso de reincidencia. Esta disposición no se está cumpliendo tal cual está preceptuada, porque los casos son llevados a conocimiento de los jueces correccionales aun siendo la primera infracción. Además, esa medida, aun en la reincidencia, es absolutamente perjudicial, pues la ha dado lugar a las más grandes injusticias, a las condenas más arbitrarias. Recientemente varios comerciantes han sufrido penas aflictivas por infracciones que no eran adulteraciones, pues éstas las especifica claramente el Artículo 4º del Reglamento, sino negligencia. Es decir, la leche no había sido adicionada de ningún producto ajeno a su constitución, sino simplemente, por deficiente manipulación, se había descremado, perdiendo densidad en la grasa. Estas infracciones al ser conocidas por los jueces correccionales han sido condenadas a treinta y un y ciento ochenta días de arresto. Una verdadera enormidad contra la que estamos en el ineludible deber de protestar enérgicamente, y conseguir, velando por los fueros de la equidad, que en lo sucesivo sea evitado.

Nosotros creemos que debe designarse un juez especial, que sea un verdadero técnico en la materia, que conozca todas las fases y particularidades del problema, porque esta es la única manera de conseguir que los fallos sean justos. Un funcionario de esta clase daría facilidades a los acusados para exponer detalladamente sus razones, y sobre todo procedería a calificar la importancia de la falta para imponer en cada ocasión el castigo que mereciera la importancia del atentado a la salubridad pública. Lo natural es que el conocimiento de estos casos esté al cargo y cuidado de un conocedor de la materia, de un profesional, que sepa castigar duramente cuando la falta sea grave, pero que no castigue con exceso, provocando hasta la ruina de comerciantes, por faltas leves, no merecedoras, ni remotamente, de tal rigor.

Nosotros insistimos en la imprescindible necesidad de que estos casos sean juzgados por un funcionario competente, porque esa es la única forma de conseguir de que los fallos sean justicieros, de que al imponerse una penalidad, ésta sea el corolario equitativo y adecuado de un proceso justificado, en el que se haya dado facilidades para el aportamiento de cuantos datos y detalles puedan servir para distinguir la clase de falta o delito cometido y de acuerdo con esa conclusión proceder a impartir el castigo conveniente y preciso. Aun siendo destinado un funcionario judicial para que conozca especialmente estos casos subsiste el estado de incertidumbre que actualmente tenemos, la posibilidad de injusto castigo que ahora tenemos, porque este funcionario tiene que entregarse a otras labores y esto le resta tiempo y estudio a los asuntos relacionados con el problema de la leche. En otras ocasiones ocurrirá que el individuo señalado no tenga los conocimientos científicos que se necesitan para poder comprender en todas sus fases los casos que se le presenten, y en esas ocasiones se volverá a sentir la perentoria necesidad de que sea un experto, un cabal conocedor, el que entienda y resuelva todo cuanto se relacione con ese vital asunto.

Por todo ello, señores miembros del Congreso, nosotros recabamos de manera insistente, en nombre de la justicia y también de la ciencia, que esos casos no sean conocidos y resueltos por los jueces correccionales, sino que pasen a conocimiento y determinación de verdaderos peritos, que clasifiquen la importancia de la falta cometida, y que no incurra en la enorme injusticia de castigar como si fuera un culpable adulterador a un comerciante que es responsable solamente de una negligencia, pero que no puede achacársele deseo de lucro, ni dolo, ni mala intención, única cosa que justificaría la imposición de arrestos por ciento ochenta días, pues éstos casi regularmente viene a causar la ruina del comerciante condenado, que se ve obligado a abandonar su negocio en manos extrañas. Si no existe una garantía para los comerciantes es una quimera pensar en el auge y la prosperidad de la industria lechera, pues lejos de propagarse el negocio cada día se notará una merma mayor, porque ante la gravedad inmensa de ser condenados a pena aflictiva po rel menor descuido, cada día serán menos los que dediquen sus capitales, energías y desvelos a un negocio que está pleno de grandes peligros.

El Artículo 82 del Reglamento en vigencia establece que los abastecedores deben dejar tres muestras, debidamente selladas, a los expendedores, con el objeto de que en cualquier momento pueda comprobarse a quién corresponde la responsabilidad. Si el análisis resulta malo y la muestra buena, la culpa es del expendedor, pero en caso contrario la responsabilidad pertenece por completo al proveedor. La medida, por los altos fines de equidad a que tiende, es innegablemente buena, pero ha caído en desuso, nadie la realiza, y precisa y conviene que se ponga en plena vigencia, pues esta es la única manera de evitar, como triste y lamentablemente ha venido ocurriendo, que se castigue injustamente a los cafeteros.

Por esas razones nosotros apuntamos la necesidad de que se dé fuerza legal a ese precepto, que se obligue a que los proveedores tengan que cumplirlo, y que aprovechando la oportunidad, y con objeto de evitar erróneas interpretaciones, se consigne que esas muestras tienen que ser tomadas en el momento que llegue el producto a cada establecimiento, pues esta es la única manera viable y justiciera de garantizar la seguridad de que debe tener el expendedor, y que hasta ahora, muy sensiblemente, ha carecido por completo.

Mañana publicaremos la que trata de evitar el arrojo de leche con baja densidad a la vía pública y la que se refiere a dar facilidades para que puedan ser debidamente comprobados los análisis que practiquen los laboratorios ambulantes.

NUESTRO PESAME

En Cullerdo, Coruña, ha fallecido el señor Manuel Precedo y Calviño, amantísimo tío de los señores Felipe y Narciso Pardo, prestigiosas figuras relacionadas con las clases detallistas y que gozan de grandes y merecidas simpatías entre todos los elementos mercantiles.

El DIARIO DE LA MARINA se une a la general expresión de condolencia que han recibido los señores Pardo, significándoles todo su pesar por la sensible pérdida que acaban de sufrir.

Resignación cristiana es el único consuelo.

SOCIEDAD "UNION FRATERNAL"

Programa de la velada lírico-literaria que con motivo del 41 aniversario de su fundación, celebrará la Sociedad Unión Fraternal en la noche del 25 de los corrientes:

Primera parte:

Himno Nacional.

1.—Apertura por el señor presidente de la institución.

2.—Pique Dame. Obertura. Suppe. Por el grupo Sinfónico de semiprofesionales, dirigidos por los señores Roberto Ondina y Rafael R. Rivero.

3.—Ya es muy Tarde, poesía. Señorita Dra. Dolores Riverán.

4.—Fantasía Lírica, de Beriol, ejecutada por el doctor Jorge M. Facenda y la señorita Natividad Valdés, violín y piano.

5.—Fea, monólogo, señorita Tomasita Sánchez.

6.—Oh, la Mujer, couplet bailable por la señorita María T. Fernández, acompañada al piano por la señorita Isolina Carrillo.

7.—Composición poética, señorita Caridad Medina Rodríguez.

8.—(a) Non e ver, Romanza; (b) Corazón, canción; (c) Galleguita, tango, por el tenor señor Carlos Ponce, acompañado al piano, por el señor Andrés Ravelo.

9.—Discurso por el señor Alberto Scull Montalvo.

Segunda parte:

Obertura.

1.—La Dama Blanca, obertura, Boledieu, ejecutada por el Grupo Sinfónico de semi profesionales dirigidos por los señores Roberto Ondina y Rafael R. Rivero.

2.—Ra-ta-plan, poesía, señorita Caridad Sánchez.

3.—Malagueñas, de la Suite Española. Lecuona, por la señorita Isolina Carrillo.

4.—El Arte, recitado, señorita Dra. Aureliana Cañizares y González.

5.—Le Deluge, Saint Saens, violín señor Domingo Franco, piano señor Andrés Ravelo.

6.—Tosca, plegaria, Puccini, por la soprano señorita Caridad Valdés Marrero, acompañada al piano por la señorita María R. Martínez.

7.—Recitación poética por la señora Tránsito Rodríguez de La Nuez.

8.—(a) Schön, Romari, Kreisler; (b) Romanza Andaluza, Sarasate; violín y piano por el señor Virgilio Diago y el maestro Oscar Calle.

9.—Resumen, por el doctor Miguel Angel Céspedes.

Notas de Policía

PRIMERA ESTACION

Un choque
Ramón Acosta y González, de la Habana, de 27 años y vecino de Buena Vista letra C, en el Cerro, chauffeur del auto No. 8551, y Celestino González y Artidiello, de la Habana, de 28 años, conductor del carro de cuatro ruedas No. 14957, vecino de Manuel de la Cruz No. 194, se acusan mutuamente de haber chocado con sus vehículos en P. Zayas y Habana, habiendo recibido averías el auto de Acosta.

Dos mujeres riñen
Dolores Moure, de España, de 34 años y vecina de O'Reilly No. 22, fué asistida en el centro de socorros de hiperhemia traumática diseminada por el cuero cabelludo, escoriaciones de la piel en la cara posterior del torax y ambos miembros superiores, y Valentín Rodríguez, de España, de 25 años y vecina de igual domicilio, de herida contusa en la región palpebral derecha, las que se produjeron al sostener una reyerta en el patio de su casa, por diferencias habidas en el trabajo.

Otro choque
José Gómez y Peña, de España, de 24 años y vecino de Ayesterán 20, chauffeur del auto No. 17798, y Luis Carcedo y Bermudez, de la Habana, de 23 años y vecino de Colón 71, chauffeur del auto No. 17344, se acusan mutuamente de haber chocado en Presidente Zayas entre San Ignacio y Cuba, habiendo recibido averías ambos vehículos.

Siguen los choques
Manuel Iturriaga y Pérez, de la Habana, de 47 años y vecino de Enamorados 85, chauffeur del auto No. 15058, y Manuel Rodríguez y Rodríguez, de Habana, de 38 años y vecino de Carrillo 151, chauffeur del auto No. 4107, se acusan de haber chocado sus vehículos en Cárcel y Habana, recibiendo averías el auto del Rodríguez, las que no puede apreciar en el acto.

Mordido por un perro
En la casa de salud La Benéfica, fué asistido Antonio Alvarez González, de España, de 18 años y vecino de Teniente Rey 62, de una herida incisa con desgarradura de la piel en la cara posterior de la región braquial izquierda, la que le produjo un perro chico al morderlo, estando sentado en el Club Deportivo Iberia, sito en Teniente Rey y Villegas.

SEGUNDA ESTACION

Le cayó encima un barril
Tomás García Espinosa, de 16 años y vecino de Compostela 163, sufrió una herida menos grave en el dedo anular de la mano derecha, al caerle encima un barril, en su domicilio.

Reyerta y escándalo
El vigilante 437 arrestó a Mario Simón, vecino de Oficios 33, y a Manuel Alonso Martínez, vecino de Oquendo y Neptuno, por haberlos sorprendido en reyerta y formando escándalo en Oficios y Muralla.

Portaba un cuchillo
El vigilante 1410 arrestó a José Sandoval Herrera, vecino de Jesús María 89, porque en la esquina de Compostela y Condé con un cuchillo de punta que se le ocupó, amenazaba a los transeuntes.

TERCERA ESTACION

Hurto de un guanajo
El vigilante 181 arrestó a Ramón Morell Puente, vecino de Luyanó, porque en San José e Industria, le ocupó un guanajo cuya procedencia no pudo justificar, estimando que haya sido hurtado.

Acusado de estafa
El vigilante 352 arrestó a Angel Rizo Aulet, vecino de Sol 86, por acusalo el chauffeur Francisco Parrado Guirardo, vecino de San Francisco 24, de ser el mismo individuo a quien acusó de estafa en la noche de anteayer. El acusado fué enviado al Vivac.

Acusación por estafa
Los vigilantes 1544 y 1616 arrestaron a Antonio Valdés López, vecino de Villegas 47, porque lo sorprendieron en Consulado 61, pidiendo limosna, diciendo que era para enterrar un hijo, cosa que es incierta, por lo que estiman que estafaba al público.

CUARTA ESTACION

Denuncia de insultos
Mercedes García Solá y José E. de la Puente, vecinos de Luzuriaga 192, acusaron a Ernesto Palmer Palacios, del mismo domicilio, de haberlos insultado.

Hurto de dinero
Valentín Díaz, encargado de la casa Misión 41, denunció que de un escaparate le sustrajeron la suma de $36, sospechando que fuera autora del hecho una mujer nombrada Josefa Rivero, que estuvo en su domicilio.

QUINTA ESTACION

Con agua hirviendo
En el centro de socorros fué asistido Darío García, de la Habana, de 2 años y vecino de Reina 22, de quemaduras de 1o. y 2o. grado diseminadas por el pecho y abdomen, las que se produjo al volcársele sobre él un jarro con agua hirviendo.

Mordida por un perro
Amparo Padrón, de la Habana, de 11 años y vecina de Neptuno 170, fué asistida en el centro de socorros de desgarraduras de la piel en el tercio inferior de la pierna derecha, las que le produjo un perro pequeño al morderla, ignorando a quien pertenezca.

Faltas a la policía
El vigilante 581, denuncia que al dejar incurso en multa a José Canselo y Freyre de España, de 40 años y vecino de Zenea 139, por que sus hijos estaban empinando papalotes, este le faltó al respeto.

Un choque
El vigilante 864, denuncia que el tranvía 595, de la línea Vedado Jesús del Monte manejado por el motorista 70, chocó con el auto No. 12562, dándose este a la fuga.

Otro choque
Julio Rencurel y Nuñez, de la Habana, de 32 años y vecino de J. de San Martín No. 86, chauffeur del auto número 11695, y Fernando Díaz Hernández, chauffeur del auto Omnibus número 32749, vecino de la empresa La América, chocaron acusándose mutuamente de ser responsables del hecho.

SEXTA ESTACION

Pisó un barrena
Rafael Alvarez García, vecino de San Nicolás 205, sufrió una herida en el pie izquierdo, al pisar una barrena que estaba en el suelo, en su domicilio.

Hurto de billetes
El asiático Joaquín Chan, vendedor de billetes y vecino de San Nicolás 79, denunció que en Fábrica y Alambique dos individuos de raza negra, lo llamaron par comprarle billetes y le hurtaron 60 fracciones de distintos números, dándose a la fuga. Se estima perjudicado en la suma de $15.90

Infracción de la ley de pesca
El vigilante 486 arrestó a Ventura Delgado Castellanos, vecino de Puerta Cerrada entre Antón Recio y San Nicolás, por acusarlo Pablo Parras Zequeira inspector de la Secretaría de Sanidad, de que le vendía a Andrés Arriola Gutiérrez, dueño de la bodega Vives 62, un pescado conocido por "Urel" cuya venta está prohibida.

SEPTIMA ESTACION

Un choque
Emilio Camiña, de España, de 34 años y vecino de 23 No. 308, chauffeur del auto Uo. 4920, denuncia, que transitando por Avenida de Menocal y J. de San Martín, el camión No. 34077, manejado por Eleno Quiñones, de la Habana, y vecino de Rocafort sin número, en Marianao, chocó con su auto, produciéndole averías que aprecia en $2.00 y que se dió acto seguido a la fuga.

Insulta al lechero
José Arencibia y Ortega, de Canarias, de 25 años y vecino de Atlanta No. 14, denuncia que constantemente es insultado por un individuo que es asiduo concurrente a la lechería donde trabaja y que solo sabe se llama Francisco Pérez, y que es vecino de la calle General Suárez 212.

Faltas a la Policía
El vigilante 1561, acusa a Felipe López González, de la Habana, de 22 años y vecino de M. Alonso 121, chauffeur del camión de repartir leche, de que al llamarle la atención porque tenía el camión obstruccionando el tránsito, éste le faltó al respeto.

Exceso de velocidad y daño
El vigilante 1278 denuncia que un auto con el número 8105, manejado por una mujer, transitaba por República y Menocal, con exceso de velocidad y que al darse a la fuga produjo daños en la vidriera de la exhibición de automóviles que está situada en la referida esquina de República y Menocal.

Faroles rotos
Antonio Blanco Salgado, capataz del alumbrado público, denuncia que al hacer la inspección encontró los faroles 25 y 31, que están situados en Aguirre entre Aramburo y Marqués González, rotos, apreciando el daño en $8.00, ignorando quien sea el autor.

OCTAVA ESTACION

Teme una agresión
Domingo Martínez Cadiel, vecino de Matadero 17, denunció que un asiático, cuyo nombre ignora, ha comprado un revólver con el fin de agredir a su hijo Antonio Martínez Arias, de igual domicilio, por el hecho de haber tenido una riña con él en días pasados.

Formaron escándalo
El vigilante 1946 presentó en la Octava Estación a Ramón Orihuela, vecino de Agua Dulce 10 y a Patrocinio Jambrina, vecino de la finca La Guinera, en el Calvario, por haber tenido noticias de que habían reñido, produciendo un fuerte escándalo.

Los acusados manifestaron que no era cierto que hubieran reñido.

DECIMA ESTACION

Faltas y resistencia
El vigilante 1443, acusa a José Jam, de Cantón, de 30 años y vendedor ambulante, vecino de Cerrada del Paseo No. 18 y a Hu Kon, de China, ayudante del primero y vecino de igual domicilio, de que al pedirles la licencia para vender dulces, éstos se negaron a entregársela, formando un fuerte escándalo, tocando pitos y dando grandes gritos, negándose a acompañarle a la Estación, y haciendo fuerte resistencia, viéndose en la necesidad de pedir auxilio al vigilante 960, para que los condujera a la Estación. Requeridos de $100 el primero y de $25 el segundo, no la prestan y son remitidos al Vivac.

Maltrató a los menores
En el Centro de Socoros fueron asistidos Consuelo Rodríguez,, de la Habana, de un año y vecina de B. entre 23 y 35, de desgaraduras de la piel en la palma de la mano derecha, y Pilar Rodríguez, de la Habana, de 5 años y vecina de igual domicilio que su hermano, de hiperhemia traumática en la región escapular izquierda, las que le produjo Rosalía Adan, de la Habana, de 26 años y vecina de igual domicilio, porque los menores se pararon a jugar delante de su habitación.

Porque se mofaba de él
Modesto Gandase, de España, de 15 años y vecino de Zapata No. 2, fué asistido en el Centro de Socorros de hiperhemia traumática en la región anular derecha y otras en la región deltoidea, derecha, las que le produjo Manuel Alonso y Blanco, de España, de 19 años y vecino de Dos y Zapata, porque el menor se entretenía en mofarse de él delante de las personas que había en la bodega.

Con un tablón
Francisco Pérez, de la Habana, de 4 años y vecino de Zapata No. 4, fué asistido en el Centro de Socorros de contusión y esquince de la articulación de la garganta del pie izquierdo, las que se produjo estando jugando en su casa y caerle sobre él un tablón.

Exceso de velocidad
El vigilante 871, denuncia que el auto número 4245, transitaba por 23 y 4 con exceso de velocidad.

Se cayó de la cama
En el Hospital Municipal fué asistido Juan Martínez, de la Habana, de 21 años y vecino de San Lázaro 474, de luxación de la articulación del hombro derecho, la que se produjo en su domicilio al caerse de la cama estando dormido.

Arrestos por orden judicial
El vigilante 1108, detuvo a Evaristo Vázquez Calvo, de la Habana, de 50 años y vecino de Arango 129, Luyanó, por estar reclamado por el Juez Correccional de la Sección Cuarta en causa por vejación. Prestó fianza de $25 y quedó en libertad provisional.

Exceso de velocidad
El vigilante 871, denuncia que el auto número 9979, transitaba por 23 y 6, con exceso de velocidad.

Se cayó de un automóvil
Eusebio Braña, de España, de 43 años y vecino de Oficios 78, fué asistido en el Centro de Socorros de una herida contusa en la región superciliar izquierda y malar del mismo lado, las que se produjo al tirarse de un ómnibus en marcha y caerse.

ONCENA ESTACION

Caído de una reja
El menor Felipe Varela Valles, de 8 años, y vecino de Cerro 861, se cayó de una reja en el colegio establecido en Cerro 618, y se produjo una herida en la región frontal.

Denuncia de vejación
José Rafael Arencibia Castillo, vecino de Omoa 74, denunció que al transitar por Cerro y Patria, el camión de riego de Obras Públicas, le mojó las ropas, y al lamar la atención del chauffeur éste lo vejó.

Amenazas a un vigilante
El vigilante número 20, de Obras Públicas, Angel Díaz, denunció que al notificarle una multa a Pedro Leal, dueño del rastro establecido en Infanta y Santa lo amenaz con una navaja negándose a venir a la Estación.

Mordidos por un perro
Cristina Fuentes Clemente y el menor Joosé Alvarez Ferrer, de tres años y ambos vecinos de Pedroso 25, fueron asistidos en el Tercer Centro de Socorros de lesiones leves, las que sufrieron al ser mordidos por un perro en su domicilio, cuyo perro fué sacrificado, porque al parecer estaba atacado de rabia.

DUODECIMA ESTACION

Hurto de un pomo de leche
Emilio Día y Díaz, de 52 años y sin domicilio, fué detenido, por el vigilante número 1285, porque lo sorprendió cuando hurtaba un pomo de leche del portal de la bodega establecida en Santa Irene y Dolores.

Con un cristal
El menor José Recio y Lastra, de 14 años y vecino de Rodríguez 27, cayó sobre un vidrio en su domicilio, y se produjo una herida en la región rotuliana izquierda.

Denuncia de coacción
Rogelio González Otero, vecino de Marqués de la Torre 21, denunció que le alquiló un local de la casa Jesús del Monte 313 a Francisco Hernández Angueira, y al ir a tomar posesión de él lo halló ocupado por Alexander 9re, quien manifestó que también alquiló el local al Hernández. Este manifestó que el local que alquiló a González es interior y no el que él señala, que actualmente ocupa el Are.

NOTICIAS DE OBRAS PUBLICAS

HAN COMENZADO LAS OBRAS DEL INSTITUTO Y ESCUELA ANEXA DE AGRIMENSURA EN CAMAGUEY

Por el Ingeniero Jefe del Departamento Local de Obras Públicas de la ciudad de Camagüey, se informó al señor Secretario de Obras Públicas, haber dado comienzo a las obras de terminación del Instituto y Escuela Anexa de Agrimensura de aquella ciudad, con asistencia de numeroso público y de las autoridades.

Estas obras fueron oportunamente subastadas y adjudicadas, existiendo para su ejecución un crédito de 150 mil pesos, concedido por Decreto Presidencial con cargo al Fondo Especial de Obras Públicas y forman parte del plan de Construcciones de Enseñanza Superior que habrá de llevar a cabo el Departamento de Obras Públicas.

OFERTA HECHA A OBRAS PUBLICAS PARA OBRAS DE DRAGADO

El señor Secretario de Obras Públicas ha contestado al señor R. A. Terry, Presidente de la United Dregig Co., cuya Compañía se ha dirigido al Departamento ofreciendo llevar a cabo ventajosamente todas sus obras de dragado, que la inmediata ejecución de esta clase de obras que proyectó la Secretaría de Obras Públicas, fueron en la boca del puerto de la Habana, Isabela de Sagua, Nuevitas, Santiago de Cuba y Cienfuegos, de las cuales unas están terminadas y otras se encuentran en ejecución y las demás se encuentran ya subastadas; por lo que no puede considerarse su oferta en estos momentos, la que será tenida en cuenta tan pronto se presenten obras nuevas.

HA COMENZADO LA CONSTRUCCION DE LA PLAZA DEL MAINE

Por los contratistas señores Lecuona y Castelló, se ha informado al doctor Carlos Miguel de Céspedes que de acuerdo con el plazo consignado en el contrato celebrado, han dado comienzo a las obras de construcción de la Plaza del Maine, de las cuales resultaron adjudicatarios en la subasta que al efecto se llevó a cabo.

El doctor Céspedes ha gestionado con los contratistas se imprima la mayor actividad a estas obras, a fin de que pueda ser pronto una bella realidad el magnífico proyecto que para esta plazoleta dejó a su paso por el Departamento el arquitecto M. Forestier.

PERMISOS DENEGADOS

Por la Jefatura de la Ciudad de la Habana se ha denegado permiso solicitado por el señor Antonio Daumy, para baldear la fachada de Jesús del Monte 360, por oponerse a ella el vigente Reglamento de Limpieza de Calles.

También se ha denegado permiso interesado por el señor Juan Noval para vender lechón asado en un portal del Mercado de Colón, por infringir el Decreto Presidencial número 2180.

TRABAJOS DE LA QUINTA SECCION DE LA PRIMERA DIVISION DE LA CARRETERA CENTRAL

En el día de ayer ha sido elevado al Secretario de Obras Públicas por el señor Hilario del Castillo, director general interino del Departamento, el siguiente informe, en relación con los trabajos que vienen realizando los señores Warren Brothers Co., en la Carretera Central, en el tramo comprendido desde Arroyo Arenas a Guanajay.

"Tengo el honor de poner en su conocimiento que en la tarde de ayer giré una visita acompañado del ingeniero de caminos y puentes, señor Sotero Escarza, a las obras de la Carretera Central, desde Arroyo Arenas, kilómetro 14 17 hasta Guanajay, kilómetro 43|589, encontrando que los trabajos se llevan a cabo con actividad y ejecutándose los siguientes: tala de árboles, explanaciones, desvío de la curva de Cantarranas, alcantarillas de hormigón armado con terminación de muros y aletones en dos de ellas y colocación de cofres de madera en otras. Para facilitar el tránsito han sido ejecutados provisionalmente puentes de madera sobre las alcantarillas con el fin de que también pueda trabajarse sin interrupciones en la manipulación del concreto y llenado de las cajas".

LA REPARACION DE LA CARRETERA DE CANTARRANA A GUATAO

A fin de que pueda ser cerrado al tránsito público el tramo de la Carretera Central comprendido entre los kilómetros 15 y 20, desde la salida de Arroyo Arenas a Guanajay, el Secretario de Obras Públicas ha dado instrucciones al Ingeniero Jefe de Obras Públicas del Distrito de la Provincia de la Habana, de que active la reparación de la carretera de Cantarranas a Guatao, a fin de poder desviar dicho tráfico por esta carretera, mientras se efectúan los trabajos en los cinco kilómetros indicados.

La Jefatura del Distrito de la Habana ha informado en el día de ayer al doctor Céspedes que a fines del presente mes de abril quedará terminada la referida reparación.

LA TERMINACION DE LAS OBRAS DE REPARACION DEL PUENTE MARTIN LOPEZ, EN ORIENTE.

El Ingeniero Jefe de Obras Públicas del Distrito de Oriente ha participado que están terminadas las obras de reparación que venían realizándose por administración en el puente "Martín López" situado en la carretera de Cristo a Songo, en la provincia de Oriente.

SOLICITUD DEL ALCALDE MUNICIPAL DE SAN CRISTOBAL

El doctor Carlos Miguel de Céspedes, ha recibido un telegrama del Alcalde Municipal de San Cristóbal provincia de Pinar del Río, interesando el pronto comienzo de las obras de la Carretera Central en ese término, por estar al terminarse la zafra azucarea y necesitar los obreros del expresado pueblo obtener ocupación.

El doctor Céspedes ha manifestado a dicha autoridad municipal que ya las obras de la Carretera Central han comenzado en distintos lugares de esa provincia y que muy en breve serán intensificados esos trabajos hasta que llegue a su natural desarrollo.

ACTAS DE RECEPCION DE OBRAS APROBADAS

Previo el informe de la Sección de Personal, Contratos, Bienes y Suministros han sido aprobadas las siguientes actas.

De recepción única de las obras de reparación del edificio del faro del Mariel.

De recepción única de las obras de construcción y colocación de una puerta-reja en el Juzgado de la Segunda Sección, en el edificio de la Antigua Maestranza.

LA RECAUDACION DEL ACUEDUCTO DE ALBEAR

Recaudado por todos conceptos, de septiembre 14, 1925, a abril 22, 1927. . .	$3.144.983.10
Recaudado el día 22 por Atrasos. . . .	1.556.69
Del Ejercicio Corriente.	14.176.25
Total recaudado . . .	15.732.94

FONDOS DISPONIBLES

En abril 22	$1.387.649.73
En abril 21	1.371.916.79

FONDOS NO DISPONIBLES (POR DEPOSITOS DIVERSOS)

En abril 22. . . .	$ 25.314.11
En abril 21	25.347.11

DE PALACIO

EL PRESIDENTE DEL MUY ILUSTRE CENTRO GALLEGO

Ayer conferenció con el Secretario de la Presidencia el Presidente del Muy Ilustre Centro Gallego de la Habana, señor Bouza y el Director de Beneficencia doctor Rensoli.

La entrevista giró alrededor del problema existente entre la Federación Médica y el citado centro regional.

GESTIONANDO EL PAGO DE SUS HABERES

Un grupo de empleados de los que fueron declarados cesantes últimamente por el Alcalde de la Habana doctor Miguel Mariano Gómez, se interesó con el Secretario de la Presidencia a fin de que se les abone sus haberes correspondientes a los meses de enero y febrero del actual año.

Se nos asegura que el doctor Viriato Gutiérrez prometió actuar en favor de los mismos, así como seguirá gestionando puestos en las dependencias del Estado a favor de los cesantes del Ayuntamiento afiliados al Partido del Gobierno de acuerdo con las instrucciones que le diera el señor Presidente de la República.

EL PAGO A LA POLICIA

En la tarde de ayer continuó sus gestiones en favor del Cuerpo de la Policía Nacional el señor Secretario de la Presidencia, procurando el anticipo necesario al Ayuntamiento capitalino para el pago de los haberes de los guardadores del orden correspondiente al pasado mes de marzo.

Desconocemos el resultado de esas gestiones cerca del señor Secretario de Hacienda, pero no obstante auguramos que no pasarán muchas horas sin que tan fieles servidores cobren esa mensualidad atrasada.

EL SECRETARIO DE LA PRESIDENCIA A CIENFUEGOS

En la noche de ayer partió rumbo a su ciudad natal, Cienfuegos, el Secretario de la Presidencia doctor Viriato Gutiérrez. Se propone el Secretario permanecer en la Perla del Sur hasta fines de la semana entrante.

El Jefe del Despacho señor Ricardo Herrera quedará atendiendo los asuntos de la Secretaría, comunicándose diariamente con el doctor Gutiérrez.

MEJORAS EN COMUNICACIONES

Don Juan Clemente Zamora, Subsecretario de Comunicaciones, estuvo en la mañana de ayer conferenciando con el Secretario de la Presidencia, doctor Viriato Gutiérrez, sobre asuntos de su Departamento.

El señor Zamora, de acuerdo con el Administrador de Correos señor Masvidal, impondrá de un momento a otro el establecimiento de un nuevo sistema del reparto y entrega de correspondencia, así como la instalación de buzones especiales, con lo que se darán más facilidades al público y rapidez en el reparto de la misma.

OTRAS ENTREVISTAS EN PALACIO

Marcado movimiento hubo ayer en la Secretaría de la Presidencia. Además de las entrevistas a que nos hemos referido antes, visitaron esa dependencia los Jefes del Ejército, Policía Nacional y Judicial; el Secretario de Agricultura General Delgado; los doctores Díaz Albertini, Rivas Vázquez y Gustavo Pérez Abreu, Inspector General de Sanidad; el ex alcalde Manuel Pereira; el Administrador del Central Senado y el Alcalde de Catalina de Güines señor Lima.

VAPORES DE TRAVESIA

"COMPAÑIA DEL PACIFICO" MALA REAL INGLESA

El lujoso trasatlántico,

ORITA

de 23.800 toneladas de desplazamiento.

Saldrá fijamente el día 18 de Mayo admitiendo pasajeros para

VIGO, LA CORUÑA. SANTANDER, LA PALLICE, ROCHELLE y LIVERPOOL

COMODIDAD, CONFORT, RAPIDEZ SEGURIDAD

PROXIMAS SALIDAS

Para ESPAÑA, FRANCIA e INGLATERRA.

Vapor ORITA, el 18 de Mayo.
Vapor ORDUÑA, el 5 de Junio.
Vapor OROPESA, el 22 de Junio.
Vapor ORBITA, el 3 de Julio.
Vapor OROYA, el 20 de Julio.
Vapor ORCOMA, el 31 de Julio.
Vapor ORITA, el 17 de Ayosto.
Vapor ORDUÑA, el 7 de Septbre.

Para COLON, puertos de PERU y de CHILE y por el ferrocarril Trasandino a Buenos Aires.

Vapor ORDUÑA, el 24 de Abril.
Vapor ESSEQUIBO el 25 de Abril.
Vapor OROPESA, el 8 de Mayo.
Vapor "ORBITA" el 22 de Mayo.
Vapor "EBRO" el 23 de Mayo.
Vapor "OROYO" el 5 de Junio.
Vapor "ORCOMA" el 19 de Junio.

Para NUEVA YORK

Salidas mensuales por los lujosos trasatlánticos, EBRO y ESSEQUIBO. Servicio regular para carga y pasaje, con trasbordo en Colón a puertos de Colombia, Ecuador, Costa Rica y Nicaragua, Honduras, Salvador y Guatemala.

DUSSAQ Co., Ltf.
Oficios 30. Teléfono A-6540 A-7218

La Gran Flota Blanca

SERVICIO DE VAPORES — FLETE Y PASAJEROS

SALIDAS DE LA HABANA PARA:

NEW YORK. . . . . .Todos los Jueves
NEW ORLEANS . .Todos los Miércoles y Sábados

BOLETINES ESPECIALES DE IDA Y VUELTA

NEW YORK	$130.00
NEW ORLEANS	75.00

En adición a estas salidas los vapores "METAPAN" y "ZACAPA" saldrán de Santiago para New York alternativamente cada dos semanas en los Jueves.

PARA MAS INFORMES DIRIGIRSE A:

R. C. AUSTIN, Agente de Pasajes. F. R. Mac MAHON, Agente de Fletes
Paseo de Martí (Prado) 110-A, Teléfono M-5454 — Muelle Santa Clara, Teléfono M-6978

ABASCAL Y SOBRINOS, AGENTES
Santiago de Cuba.

United Fruit Company

J. P. DuVINAGE, ADMINISTRADOR
Muelle Santa Clara — Apartado 1785 — Teléfono M-6978

MISCELANEA

—Oiga: ¿es la peluquería "Josefina"?. ¿Es donde venden las tinturas Josefina?.

—Sí, señorita: aquí es donde las vende su propietaria: Josefina Buendía Vda. de Salazar.

—Tenga la bondad de mandarme dos pomos: uno castaño caoba y otro negro, esta es la única tintura que me tiñe las raíces del cabello pues he usado otras marcas y me las dejan blancas, mi preferida es

Tintura Josefina, por ser la mejor.

PELUQUERIA "JOSEFINA"

GALIANO 54 — TELEFONO A-4270

E965. 3d-23.

SI quiere arreglar su bastidor y ponerlo como nuevo llame al Teléfono F-1826 Ferretería La Perla, 17 y D., Vedado. U H 17878 1 my.

OJO. OJO.

Propietario el único que garantiza la completa extirpación del comején contando con el mejor procedimiento y gran práctica. Avisos: 10 de Octubre. 534. Teléfono I-3302. A. Piñol. 14767 30 a

RABIA. Vacunación antirrábica con certificado por experto Veterinario a domicilio. Precio módico. No sea moroso; vacune su perro y estará en la ley. Teléfono: I-2330. 18391 24 ab.

A $200.00 BOVEDAS

con osario de concreto y mármoles con terreno a perpetuidad, listas para enterrar. Marmolería "Las Tres Palmas", 12 entre 23 y 25 Vedado, Teléfonos F-2557 y F-4586. En la misma vendemos varios solares a plazos largos. 15948 30 ab.

MATERIALES. Por necesitarse el local donde se guardan se venden mosaicos, puertas, persianas, columnas de hierro, rejas y demás materiales de construcción; todo en muy buenas condiciones a precios baratísimos. Calle 15 esquina a E, Vedado, de 8 a 10 a. m. y de 2 a 5 p. m. 18431 27 ab

M.E.C.D. 2016

PARA ELLOS Y PARA ELLAS

Por la Doctora Herminia Planas

Secretos de una Parisiense. Conocete a ti Misma

Estimada amiga:

El velo para las novias debe ser objeto de especial atención. Si la novia es menudita, el velo será largo y de líneas airosas, porque si es demasiado ancho y ahuecado, parecerá que la pequeña novia desaparece entre sus ondas....

Suya,

Leticia.

TENGO MIEDO, SEÑOR...

Este dolor de esperar,
la dicha que nunca llega:
esta pasión que me ciega,
como no creí cegar...

Este constante anhelar,
vida que vivir no quiero,
que si la logro me muero,
y muero sin la lograr...

Esta locura que está
dando cordura a mi mente,
locura de vida fuente,
fuente que la muerte da,

que no me falten, que así
vivo, pues vida es amor,
y tengo miedo, Señor,
"vivir sin vivir en mí".

Vicente REVUELTA

(De "Momentos").

Leonor L. R.

Solicita la poesía de G. Sánchez Galarraga, "Bajo el claro de luna". Agradeceré que algún lector amable la envíe. Gracias anticipadas.

Otoñal.

La tintura mejor que puedo recomendarle es "Eau de Henna" Pídala en El Encanto, donde sé que tienen la verdadera tintura de ese nombre. Nunca se debe correr el riesgo de imitaciones que pueden perjudicar. Precio del frasco $4.50. Más cincuenta centavos para el expreso.

PEQUEÑOS SECRETOS DEL TOCADOR

El tocador de una bella fémina moderna tiene, como el laboratoio de los viejos alquimistas, sus secretos impenetrables y sus **pequeños secretos**, fácilmente accesible al curioso investigador. Examinemos algunos de ellos, realizando con esta agradable obra de divulgación uno de los fines prácticos de esta Revista.

Se aproxima la estación favorable a la vida de aire libre. Ello es muy hermoso y muy higiénico, puesto que en el campo, en la montaña y a orillas del mar se restauran las energías derrochadas en la season invernal, plena de agitación. Pero esa vida de aire libre, por beneficiosa que sea para el organismo en general, resulta, en verdad, atentatoria para ciertos elementos componentes de la belleza femenina. Así, por ejemplo, la caricia del viento y del sol pone en las aterciopeladas mejillas de una cautivadora de los **open air sports** un sello grato a la estética. Hay, pues, que evitar el atezado del rostro y las antipáticas pecas, tanto más fáciles de adquirirse cuanto más fino es el cutis y mejor cuidado se halla. Esta deplorable propensión se combate simplemente no usando jamás en las abluciones agua caliente ni jabón; basta con que al agua esté quitada del frío, adicionándole un par de cucharadas de leche de vaca, reemplazando el jabón con una pasta de harina de avena y agua caliente. Luego que la piel se haya secado, se aplicará sobre la misma, con un algodoncito, una loción compuesta de partes iguales de agua de rosas y agua de azahar, empolvando luego ligeramente. Si se tiene la constancia de seguir el tratamiento durante unos cuantos días, mañana y noche, se podrá afrontar sin temor alguno el sol y el aire, por áspero que éste sea. Los mismos efectos preventivos pueden conseguirse aplicando al cutis un poco de lanolina, espolvoreándolo luego con ácido bórico pulverizado y almidón, por partes iguales.

En cuanto a las pecas, tan antiestéticas y rebeldes, puesto que en realidad ninguna de las preparaciones de tocador corrientes las extirpan por completo, he aquí un procedimiento sencillo y eficaz para vencerlas. Basta mezclar dos partes de peróxido de hidrógeno, a cinco volúmenes, y una de agua de rosas, y, con ayuda de un pincelito de pelo de camello, humedecer las pecas, una por una, dejando secar la loción durante unas horas.

Entre los preparados o productos de belleza de Boncilla, encontrarán mis amables lectoras todo lo necesario para aumentar o proteger su belleza sin necesidad de ensayar recetas, que tal vez no den el resultado apetecido.

CHASCARRILLOS

Social

—¡Qué chico tan lindo tiene usted, señora!—exclama el viejo afable. ¿Qué edad tiene?

—Tres meses.

—¿Y es el más pequeño?

Intima

La doncella: La señorita no puede recibirle porque está con un caballero.

El "inglés": Perfectamente, esperaré. Y ¡diga, ¿hace mucho tiempo que está con él?

—Once meses.

Cadena perpetua

El abogado trata de entrar en confianza con el defendido:

—¿Y no le atormenta su pasado?—inquiere.

—A la verdad, no. Lo que me pone mal es el porvenir.

EL PLACER DE SERVIR

Toda naturaleza es un anhelo de servicio.

Sirve la nube, sirve el viento, sirve el surco.

Donde haya un árbol que plantar, plántalo tú: donde haya un error que enmendar, enmiéndalo tú: donde haya un esfuerzo que todos esquivan, acéptalo tú.

Sé el que apartó la piedra del camino, el odio entre los corazones y las dificultades del problema.

Haz la alegría de ser sano y la de ser justo; pero no hay, sobre todo, la hermosa, la inmensa alegría de servir.

Qué triste sería el mundo si todo en él estuviera hecho, si no hubiera un rosal que plantar, una empresa que emprender!

Que no te llamen solamente los trabajos fáciles. ¡Es tan bello hacer lo que otros esquivan!

Pero no caigas en el error de que sólo se hace mérito con los grandes trabajos; hay pequeños servicios; adornar una mesa, ordenar unos libros, peinar una niña.

Aquel es el que critica, éste es el que destruye: tú sé el que sirve.

El servicio no es faena de seres inferiores. Dios, que da el fruto y la luz, sirve. Pudiera, llamársele así: El que sirve.

Y tiene sus ojos fijos en nuestras manos y nos pregunta cada día: ¿serviste hoy? ¿A quién? ¿Al árbol? ¿A tu amigo, a tu madre?

Gabriela Mistral.

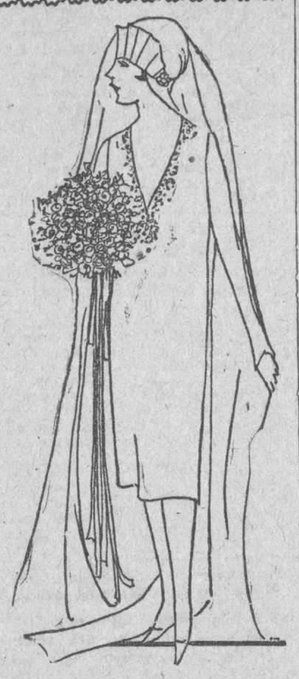

Curiosilla.

El Palacio de la Casa Life que pronto estará terminado, constará de seis hermosos pisos, uno subterráneo, donde habrán exposiciones permanentes de las últimas novedades en muebles y artículos modernos y de alta fantasía para el embellecimiento del hogar. Dicho palacio ocupa la misma esquina de Teniente Rey y Habana, que fué siempre su casa.

Goloso.

Flan de huevo o Tocino del Cielo

Se hace un almíbar de buen punto y bien clarificado, se le pone el perfume que se quiera. Para hacer un flan de regular tamaño se necesitan veinte y cuatro huevos: se separan las yemas de las claras, se deslíen las yemas con una cuchara y se les va agregando el almíbar poco a poco. éste debe estar fresco; se echan tantas cucharadas de almíbar como yemas de huevo; pero si se quiere que no quede tan dulce se pueden suprimir dos cucharadas de almíbar. Se unta un molde con almíbar, se echan en él las yemas unidas al almíbar pasándolas por un colador. El "Tocino de Cielo" se hace en **baño-maría**. Puede colocar la **paila con agua** dentro del horno, con lo cual no se gastará el agua caliente, que es absolutamente necesaria.

Melómano

Esos discos para victrola y otros muchos, los más modernos, los tiene "La Casa Venus", de Prado 93 B, por los bajos de Payret Teléfono: M-4148. Tal vez los remitieran a su casa. no estoy segura, pero puede preguntar al dueño señor Isidro González.

ANECDOTA

Un gitano tenía un pollino cuya venta contrataba con un marchante.

—Compare, decía tal es el entendimiento de este animalito, que jasta lee de corrido.

—No puede ser, contestó el marchante.

—Pues jaga usté la prueba.

—El buen hombre tomó un libro y lo puso ante los ojos del borrico, el cual, inclinando hacia él sus hermosas orejas, se quedó observandole hasta desengañar su asombro volviendo después la cabeza a otro lado.

—¿Ve usté que presto la ha leío? dijo el gitano.

—¡Ya lo creo,! si no lee. replicó el marchante.

—¿Cómo que no? Lo que tiene es que no pronuncia.

Adolorida.

"Con la vara que midas..." Si usted no es sincera con esa persona, si tiene para ella reservas mentales, si no le abre su corazón ¿cómo puede esperar esa confianza? Su misma actitud, dá la medida... Las almas se hallan con un lenguaje que nunca se equivoca. ¡De nada vale toda su astucia!

RECETAS UTILES

Para el dolor de muelas.

Para calmarlo, haced un cigarrillo con hojas de té y fumadlo.

Al cabo de algunas chupadas, encontraréis un verdadero alivio, sobre todo si el dolor de muelas es ocasionado por una neuralgia.

Este sencillo remedio disipa también la jaqueca.

Para limpiar los guantes sin mojarlos

Pónganse los guantes sobre una tabla bien limpia, tómese un cepillo firme y frótense con una mezcla de arcilla de quitar las manchas bien seca y alumbre en polvo.

Después de bien sacudidos y cepillados, para que caigan las materias cúbrase de salvado seco y albayalde, sacudiéndolos después de nuevo.

Esto basta cuando no están muy sucios.

En este caso, quítese la grasa con corteza de pan tostado y polvo de huesos quemados, frótese luego con una franela impregnada de polvo de alumbre y tierra de quitar manchas y quedarán con esto limpios sin necesidad de lavarlos.

Esta operación no los gasta ni aja en nada.

VAPORES DE TRAVESIA

COMPAGNIE GENERALE TRASATLANTIQUE

VAPORES CORREOS FRANCESES

BAJO CONTRATO POSTAL CON EL GOBIERNO FRANCES

TODOS LOS VAPORES DE ESTA COMPAÑIA ATRACAN A LOS MUELLES DE SAN FRANCISCO O MACHINA PARA EFECTUAR EL EMBARQUE Y DESEMBARQUE DE PASAJEROS, EQUIPAJES Y MERCANCIAS

PROXIMAS SALIDAS

PARA VERACRUZ:

Vapor correo francés LAFAYETTE saldrá el 3 de Mayo.
" " " CUBA saldrá el 18 de Mayo.
" " " ESPAGNE, saldrá el 3 de Junio.
" " " CUBA, saldrá el 3 de Julio.
" " " ESPAGNE, saldrá el 3 de Agosto.
" " " CUBA, saldrá el 3 de Septiembre.

PARA CORUÑA, GIJON, SANTANDER y SAINT NAZAIRE:

Vapor correo francés LAFAYETTE saldrá el 15 de Mayo a las 12 del día.

NOTA: El equipaje de bodega y camarote se recibirá en el muelle de San Francisco o Machina en donde estará atracado el vapor, solamente el día 14 de Mayo de 8 a 10 de la mañana de 1 a 4 de la tarde. El equipaje de mano y bultos pequeños los podrán llevar los señores pasajeros al momento del embarque el día 15 de Mayo de 8 a 10 de la mañana.

Vapor correo francés ESPAGNE saldrá el 15 de Junio.
" " " CUBA, saldrá el 15 de Julio.

PARA VIGO, CORUÑA, SANTANDER y SAINT NAZAIRE:

Vapor correo francés CUBA, saldrá el 30 de Mayo 1927.

VIAJE EXTRAORDINARIO

del vapor correo francés LAFAYETTE que vendrá únicamente a la Habana, para salir directamene para Vigo, Coruña, Santander y Saint Nazaire el día 30 de Junio a las doce del día.

SESIONES DE CINEMATOGRAFO DIARIAS EN LOS VAPORE DE ESTA COMPAÑIA, SEGUN CONTRATO CON LA CASA "PATHE"

LINEA DE CANARIAS

PARA SANTA CRUZ DE LA PALMA, SANTA CRUZ DE TENERIFE, LAS PALMAS DE GRAN CANARIA Y EL HAVRE:

Vapor correo francés NIAGARA saldrá el 7 de Julio.
" " " DE LA SALLE saldrá el 12 de Agosto.

IMPORTANTE

Buena comida a la española. Camareros y cocineros españoles.

LINEA DE NEW YORK AL HAVRE, PLYMOUTH Y BURDEOS:

En esta Agencia se expiden pasajes por esta línea, para los lujosos y rápidos trasatlánticos franceses ILE DE FRANCE, PARIS, FRANCE, SUFFREN, ROCHAMBEAU, etc. etc.

Para más informes, dirigirse a:

ERNEST GAYE
O'REILLY NUM. 9. Apartado 1090 TELF. A-1474.
HABANA

E. 46 Ind. 1 En.

"EMPRESA NAVIERA DE CUBA, S. A."

SAN PEDRO NUM. 6.—HABANA

APARTADO NUMERO 164

Dirección Telegráfica:

"Emprenave"

CLAVES EN USO

A. B. C. 4a. y 5a. Edición.

Western Union

Watkins and Apendix.

TELEFONOS:

A-5315 Información General.
A-4730 Depto. de Tráfico.
A-6236 Pasajes y Fletes
A-3966 Almacén
M-5293 1er. Espigón de Paula
A-5634 2do. Espigón de Paula.

VAPORES EN SERVICIO

Antolín del Collado, Baracoa, Caibarién, Cienfuegos, Eusebio Coterillo, Guantánamo, Gibara, Habana, Julián Alonso, Joaquín Godoy, Las Villas, La Fe, Manzanillo, Rápido, Santiago de Cuba, Jamaica.

PUERTOS DE ESCALA

COSTA NORTE

Caibarién, Nuevitas, Puerto Tarafa, (Destinos combinados con el F. C. Norte de Cuba), Manatí, (Victoria de las Tunas), Puerto Padre, Chaparra, Gibara (Holguín, Velasco y Bocas), Vita, Banes, Mayarí, Antilla, Preston, Sagua de Tánamo, Baracoa, Guantánamo y Santiago de Cuba.

COSTA SUR

Cienfuegos, Casilda, Tunas de Zaza, Santa Cruz del Sur, Manopla, Guayabal, Manzanillo, Campechuela, Media Luna, Niquero, Ensenada de Mora y Santiago de Cuba.

COSTA NORTE DE VUELTA ABAJO

Bahía Honda, Río Blanco, Berracos, Puerto Esperanza, Malas Aguas, Santa Lucía, Río del Medio, Dimas, Arroyos de Mantua y La Fe.

PUERTO RICO

San Juan, Ponce, Mayagüez y Aguadilla.

REPUBLICA DOMINICANA

Santo Domingo, San Pedro de Macoris y Puerto Plata.
Haití, Auxcalles y Port Aux Prince.

JAMAICA
KINGSTON

VAPORES CORREOS DE LA COMPAÑIA TRASATLANTICA ESPAÑOLA

PASAJE, CARGA Y CORRESPONDENCIA

LINEA RAPIDA PARA NEW YORK Y NORTE DE ESPAÑA

SERVICIO CADA 22 DIAS

El rápido y lujoso vapor CRISTOBAL COLON, Capitán Fano, saldrá para NEW YORK, CORUÑA, GIJON, SANTANDER y BILBAO el día 14 de Abril de 1927.

PROXIMAS SALIDAS DE LA HABANA

Para VERACRUZ: 48 horas de viaje.

ALFONSO XIII 28 de Abril.
CRISTOBAL COLON 19 de Mayo.
ALFONSO XIII 11 de Junio.

Para NEW YORK, CORUÑA, GIJON, SANTANDER y BILBAO:

CRISTOBAL COLON 14 de Abril.
ALFONSO XIII 5 de Mayo.
CRISTOBAL COLON 27 de Mayo.
ALFONSO XIII 18 de Junio.

LINEA PARA EL GOLFO MEXICANO, PUERTO RICO, CANARIAS, CADIZ Y BARCELONA.

SERVICIO CADA 26 DIAS

El vapor MONTEVIDEO, Capitán Marroquín, saldrá para PUERTO RICO, SANTA CRUZ TENERIFE, SANTA CRUZ DE LA PALMA, LAS PALMAS, CADIZ Y BARCELONA el día 29 de Abril de 1927.

PROXIMAS SALIDAS DE LA HABANA

PARA VERACRUZ Y GALVESTON

MONTEVIDEO 12 de Abril.
MANUEL CALVO 8 de Mayo.
ANTONIO LOPEZ 3 de Junio.

PARA PUERTO RICO, CANARIAS, CADIZ Y BARCELONA:

ANTONIO LOPEZ 3 de Abril.
MONTEVIDEO 29 de Abril.
MANUEL CALVO 25 de Mayo.
ANTONIO LOPEZ 20 de Junio.

Estos vapores atracan a los Muelles de la Port of Havana Docks Co.

Para más informes, dirigirse a:

MANUEL OTADUY Agente General

San Ignacio 72. Apartado 707. Teléfonos A-6588 y A-7900. HABANA.

E 37 Ind. 1 En.

TELEFONOS DEL "DIARIO"

PARA QUEJAS Y SUBSCRIPCIONES LLAMESE A LOS NUMEROS

M-8404 y A-5334

MISCELANEA

GRAN PALILLERO HIGIENICO

APROBADO POR LA JUNTA NACIONAL DE SANIDAD Y PATENTADO EN 20 NACIONES

Respondiendo a necesidades de la higiene fué inventado este palillero, para evitar el sinnúmero de enfermedades que según testimonio que poseemos de eminentes médicos, son adquiridas por el uso de palillos expuestos al contacto del público, nocivo e insectos.

Nuestro palillero preserva de todo esto, hallándose completamente cerrados los palillos en un depósito de cristal y saliendo uno a uno según se actúe con el botón de la derecha que dá movimiento al cilindro inferior.

Es elegante en una mesa, formando parte muy valiosa de la mejor vajilla.

Su precio solo es UN PESO, que nos pueden remitir por giro postal y se lo enviaremos libre de todo gasto a cualquier parte.

En los pedidos al por mayor haremos un buen descuento.

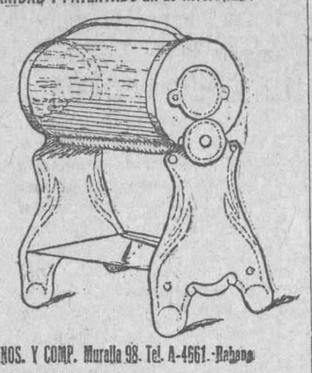

Representantes para la Isla de Cuba: PRIETO HNOS. Y COMP. Muralla 98. Tel. A-4661.-Habana

Se hacen grandes rebajas en precios al por mayor.

E. 964.—1d. 23

Bahamonde y Cia. JOYERIA PLATERIA

(Establecidos desde 1893)

Obrapía 105, casi esquina a Plácido (Bernaza)

Valioso surtido en joyería fina, ofreciendo la oportunidad de selecciones a precios muy ventajosos.

Especialidad en artículos de plata fina, propios para regalos.

Nuestro BUREAU DE PIGNORACIONES facilita cualquier cantidad de dinero, sobre brillantes y joyería, con toda reserva e interés reducido.

VEDADO

PARCELAS PEQUEÑAS

Vendo en la parte alta, muy céntrico, acera de brisa y a precio razonable. Esquina de fraile, mide 22.66 x 37. Dos parcelas de 13 x 22.66. Un solar de 24½ x 35.

B. DEL CAÑAL

O'Reilly No. 11. De 10½ a 12½ y de 4 a 6. Teléfono M-8282.

E. 955 3d. 21.

NECESITAMOS 10.000 PERSONAS

QUE QUIERAN SABER INGLES EN POCAS SEMANAS GARANTIZAMOS MAGNIFICO RESULTADO. PIDA INFORMACION HOY. INSTITUTO UNIVERSAL (D. 56) 128 E. 86 ST. NEW YORK, N. Y.

Ext 228 Ind. feb

SANATORIO "DR. PEREZ-VENTO"

Enfermedades nerviosas y mentales. Para Señoras, exclusivamente

Calle Barreto, número 62. Guanabacoa.

E. 51 Ind. 1 En.

JABON "AGULLÓ"

MADAME GIL

Obispo, 86. Teléfono A-6977

PELUQUERIA DE SEÑORAS

ACADEMIA DE BELLEZA

Para lucir sus encantos con un "cachet" de distinción y juvenil belleza, consulten con Madame Gil el estilo de peinados y cortes de melenas que deben adoptar de entre sus modelos, siempre de última creación.

La falta de armonía entre el rostro y el arreglo de la cabeza, es signo de fealdad y mal gusto.

Esta casa garantiza siempre la perfección refinada de todos sus trabajos y dispone de 24 empleados, bien especializados en los cortes, ondulaciones "Marcel" permanentes y al agua, masajes, limpieza del cutis, manicures, cejas, etc.

E. 18 Ind. 1 En.

PELUQUERIA CABEZAS

La más grande y mejor de la Habana

Neptuno 38. Teléfono A-7034

Doce expertos peluqueros cortan la melena finamente en todos los estilos, por Con ondulación Marcel o al agua, para ocho días de duración, $1.00.

Masaje arreglo de cejas, manicure y shampoo, a $0 50.

Tinturas ENNE Vegetal, la mejor de todas, todos colores, $5.00.

Rizo Permanente Garantizado, para un año y hecho en una sola hora, $15.00 $20.00.

Servicio a domicilio con puntualidad, por los más expertos operarios de la Peluquería

CABEZAS

E 25 Ind. 1 En.

TIENDA DE ROPA LA GRANADA OBISPO Y CUBA

Todo este mes, sigue liquidando todas sus buenas telas de seda, hilo blancas y algodón, a precios de 50 por ciento de su valor. Una caja de caudales y una máquina de escribir y varias vidrieras y mostrador. Todo muy reducido en precio.

S. 2123.—22 Ab.

DEPARTAMENTO DE COLCHONETAS, COLCHONES, COJINES, ETC.

Nuestro Departamento de colchones, colchonetas, alfombras, mosquiteros, cojines, etc., etc., presenta el surtido más completo de estos artículos.

Colchones y colchonetas en todos los tamaños y calidades desde $1.80, cojines de seda desde $4.00, cestos de mimbre desde $4.00.

Mosquiteros para cama de una persona desde $2.00.

Mosquiteros con su aparato, a $6.50.

Colchones y colchonetas para niños en todas las calidades y precios.

Mosquiteros desde $1.50.

También hemos recibido cojines de piel, en formas y colores variados, muy de moda para adorno y para automóvil, gabinete y oficinas.

Edredones de seda en colores enteros y floreados.

Todos estos artículos pueden verse en el mismo departamento de colchones, colchonetas. etc.

EL ENCANTO

ECONOMICE un 50 por ciento, colchones desde $4.50, colchonetas todos tamaños desde 150 pesos, cameras $2.25, chicos de niño 90 centavos, arreglamos colchones, le quedan nuevos. La Luisita. Monte, 121, esquina Angeles. A-8107. Fabricantes. 18831.—2 My.

COMPRAMOS vidrio de botellas y garrafones rotos, para informes sobre precios y condiciones, dirigirse al sub-administrador de las Cervecerías "La Tropical" y "Tívoli", Cerro, Tel. I-1034. Ave. Cosme Blanco Herrera

18497 22 ab.

MISCELANEA

SE regalan escombros. Calzada de la Lisa número 39. Mariano.

S 2296 26 ab.

2367 Ind. 6 Ab.

DOY PINTURA

a su retrato foto óleo en tipo 16 x 20 busto con marco $7.50; trabajo garantizado. Wopon. Zanja, 29, altos.

17721 1 my.

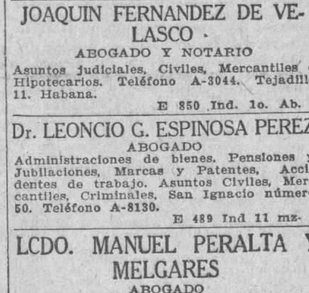

Surtido completo de los afamados BILLARES marca "BRUNSWICK".

Hacemos ventas a plazos.

Toda clase de accesorios para billar. Reparaciones. Pida catálogos y precios.

Hartmann Baja 2. O'Reilly, 102.
Santiago de Cuba. Habana

E. 60 Ind. 1 En.

DIRECTORIO PROFESIONAL

ABOGADOS Y NOTARIOS

FELIPE RIVERO Y ALONSO
Abogado y Notario
Aguiar, 73
Dptos. 710-11-12. Tel. M-1472.
E. 65 Ind. 1 En.

Dr. Elio Roselló Montaño
ABOGADO Y NOTARIO
Herencias, Divorcios, Asuntos hipotecarios, rapidez en el despacho de las escrituras con su legalización. Oficina Empedrado 33. A-8502
E. 87 Ind. 1 En.

ADOLFO CABELLO
ABOGADO
Lealtad 116, entre Salud y Dragones. Teléfono A-0327. Consultas de 9 a 11 a. m.
E. 110 Ind. 1 En.

Lcdo. Ramón Fernández Llano
ABOGADO Y NOTARIO
Habana 57. Teléfono A-9313.
E. 99 Ind. 1 En.

MARCAS Y PATENTES
DR. CARLOS GARATE BRU
ABOGADO
Cuba 19. Teléfono A-2434.
E. 93 Ind. 1 En.

JOAQUIN FERNANDEZ DE VELASCO
ABOGADO Y NOTARIO
Asuntos judiciales, Civiles, Mercantiles e Hipotecarios. Teléfono A-3044. Tejadillo 11. Habana.
E 850 Ind. 1o. Ab.

Dr. LEONCIO G. ESPINOSA PEREZ
ABOGADO
Administraciones de bienes. Pensiones y Jubilaciones, Marcas y Patentes, Accidentes de trabajo. Asuntos Civiles, Mercantiles, Criminales, San Ignacio número 50. Teléfono A-8130.
E 489 Ind 11 mz.

LCDO. MANUEL PERALTA Y MELGARES
ABOGADO
EMILIO MENENDEZ Y SERPA
MANDATARIO JUDICIAL
Malecón número 3, altos. Telf. M-1041. De 9 a 11 y de 2 a 5.
E 133 30 d 7 En.

Saúl Sáenz de Calahorra
y
OSCAR QUINTANA
ABOGADOS
Se hacen cargo de toda clase de asuntos judiciales, tanto civiles como criminales y del cobro de cuentas atrasadas. Bufete Edificio Larrea. Deptos. 302 y 304, Empedrado y Aguiar. Telfs. A-5024 y M-5247.
E. 92 Ind. 1 En.

MANUEL JIMENEZ LANIER
FERNANDO ORTIZ
OSCAR BARCELO
ABOGADOS
JUAN RODRIGUEZ RAMIREZ
ABOGADO Y NOTARIO
San Ignacio, 40, altos, entre Obispo y Obrapía. Teléfono A-3701.
E. 74 Ind. 1 En

DR. MANUEL ARANDA MUÑOZ
ABOGADO
Asuntos hipotecarios, herencias, toda clase de asuntos civiles. Cuba 36. Dept. 112. Teléfono M-6173.
E. 48 Ind. 1 En.

DOCTORES EN MEDICINA Y CIRUGIA

DR. S. PICAZA
De los Hospitales de París y New York
Enfermedades del estómago intestinos e hígado, tratamiento eficaz de las Colitis y afecciones biliares. Horas de 2 a 4, o convencional, previo aviso. San Lázaro 246. Teléfono F-4918.
E 877 Ind. 7 ab.

DR. GUILLERMO LOPEZ ROVIROSA
Enfermedades de las Glándulas Internas, Nutrición, Nerviosas y Mentales. Debilidad sexual, pérdidas, impotencia. Niños anormales, atrasados, raquíticos. Bocios. Afecciones de la piel y de la sangre. Dispepsias, Colitis. Vías respiratorias. Rayos Ultravioletas aplicados al tratamiento de las afecciones de la piel (acné, etc.), caída del cabello, calvicie, raquitismo, anemias, etc. Electroterapia corrientes D'Arsonvalización, diatermia, extirpación de verrugas, etc.) Neptuno número 255 altos, de 5 a 7 p .m. Domingos de 4 a 6. Teléfono U-2321. Consultas por correspondencia: $5.00, giro postal. E 879 ind 8 ab.

DR. MANUEL GALIGARCIA
Enfermedades Nerviosas y Mentales
Medicina interna. Especialista de la Asociación Canaria, cinco años de interno en el Hospital Calixto García. Ayudante por oposición de la Facultad de Medicina. Consultas y reconocimientos, $5.00, de 3 a 5 .Diarias en la calle J número 211, bajos, entre 23 y 21, en el Vedado, teléfonos F-2775 y F-5885.
E 820 Ind 1 ab.

PROFESIONALES

DR. FELIX PAGES
CIRUJANO DE LA QUINTA DE DEENDIENTES
CIRUGIA EN GENERAL
Consultas: D, número 206, entre 21 y 23, Vedado. Lunes, Miércoles y Viernes, de 2 a 4. Teléfono F-4483.
E 76 ind. 1 En.

Dr. Manuel González Alvarez
CIRUJANO DE LA ASOCIACION DE DEPENDIENTES
CIRUGIA EN GENERAL
Consultas de 3 a 5, martes, jueves y sábados. Apodaca 3, altos, entre Cárdenas y Cienfuegos. Teléfono A-9102. Residencia particular: Calle I entre 9 y 11, Vedado. Teléfono F-1441.
E 81 ind. 1 En.

DR. J. LYON
De la Facultad de París. Especialidad en la curación radical de la hemorroides sin operación. Consultas de 1 a 3 p. m. diarias. Prado 11, altos.
E 75 ind. 1 En.

DR. B. VILA
Médico cirujano. Exclusivamente niños. Ayudante a la Cátedra de Patología y Clínica Infantil. Consultas diarias de 2 a 4 p. m. Carlos III, 209, esquina a Franco (altos). Teléfono U-5792.
E 96 Ind 1 en

POLICLINICA INTERNACIONAL
Director: doctor David Cabarrocas, Lealtad 143, entre Salud y Dragones. Teléfono A-0544. Consultas especiales de nueve a. m. a 6 p. m. los sábados de 9 a 12 a. m. para pobres primera atención médica con motivo de una consulta, reconocimiento, examen de Rayos X, análisis parcial orina, incisión acceso, inyección intravenosa de Neosalvarsan o cualquier otra inyección, cura corriente eléctrica, masaje agua caliente, pulverización vapor, completamente gratis para pobres. Inyecciones especiales para Reumatismo, Anemia, enfermedades de la piel, Sífilis, Venereas, Fiebres en general, Tuberculosis, Cáncer, enfermedad de señoras, Corazón, Riñones, Hígado, Estómago e intestino, sistema nervioso, análisis completo de orina y análisis exudado para venéreos, aplicaciones de aparatos de yeso, análisis sangre para sífilis, raspado uterino. Partos y Cirugía en general. Se regala la medicina al pobre. Se dan horas especiales para consultas pagas.

DR. IGNACIO CALVO
Línea número 12, esquina a M, de 4 a 5. Teléfono F-3663. Enfermedades del recto y del colon. Tratamiento médico de las hemorroides.
E. 1f2 Ind. 19 En.

Dra. MARIA GOVIN DE PEREZ
MEDICA CIRUJANA
De la Facultad de la Habana, Escuela Práctica y hospital Broca de París. Especialista en enfermedades de señoras, partos y cirugía. Teléfono U-2439. San Miguel 152, antiguo.
E 95 ind. 1 En.

DR. ABRAHAM PEREZ MIRO
MEDICO CIRUJANO
Animas 113, entre Campanario y Perseverancia. Consultas de 3 a 5. Teléfono A-9203.
E 71 ind. 1 En.

MASAJES MEDICINALES
Especialidad en masaje abdominal, muscular y articular. Reducción del peso, tratamiento de las artritis reumáticas y otras afecciones, previa prescripción facultativa. Animas 5. Señora Alemany, Teléfono M-8716.
E-958 30d. 22 ab.

Dra. MARIA PEREZ GOVIN
MEDICA CIRUJANA
Médica de la Facultad de la Habana y Hospital Broca de París. Garganta, nariz y oídos. De 1 a 3. Teléfono U-2439. San Miguel 152, antiguo.
E. 80 ind. 1 En

DR. SUAREZ
Especialista en enfermedades de la Nariz, Garganta, Oídos. Consulta de 2 a 3. Genios 13. Teléfono M-2783, por la mañana previo aviso.
E 960 30-d 22 ab.

CLINICA DE ENFERMEDADES VENEREAS
PROGRESO 14, Altos, entre Aguacate y Compostela
HABANA
RECONOCIMIENTO GRATIS
CURACION RAPIDA Y GARANTIZADA DE ENFERMEDADES SECRETAS
PRECIOS MODICOS
FACILIDADES DE PAGO
E. 890.—30d. 12 Ab.

DR. A. G. CASARIEGO
Catedrático por oposición de la Facultad de Medicina, de los hospitales de París, New York, Calixto García. Clínica Covadonga. Especialista en enfermedades de las vías urinarias. Consultas de 2 a 6 p. m. Zenea (Neptuno) 125, bajos.
E 109 Ind 1 en

MASAJISTA
Especialidad en masajes abdominales y en ptosis renal (riñón flotante) por el sistema Lluria, previa prescripción facultativa. Industria y San Rafael. Hotel Belmont. De 5 a 6 p. m.
G 13 d 14 En.

DOCTOR GOMEZ DE ROSAS
Cirujano Director de la Policlínica Nacional. Enfermedades de señoras, estómago, vías biliares y Cirugía general. Consultas de 3 a 5. Cerro 551, teléfono A-2560.
E. 137 Ind. 16 en

Dr. JOSE RAMONEDA
Médico Cirujano
ASMA Y TUBERCULOSIS
Tratamiento moderno y radical! Desapareciendo a las veinticuatro horas los ataques asmáticos.
CONSULTAS DE 1 A 3 P. M.
San Rafael 39. Teléfonos U-57. 7 A-9274
E 195 30 d 2?

DR. ALFREDO DOMINGUEZ ROLDAN
Rayos X. Radium. Radioterapia profunda Electricidad médica. Horas: de 1 a 4 p. m. Teléfono A-5045. Paseo de Martí núm. 33, Habana.
E 169 Ind 15 en

CLINICA DE ENFERMEDADES NERVIOSAS
Director: doctor Bienvenido Giroud Lescano
Tratamiento esmeradísimo. Real y Nogueras. Celba. Teléfono F. O. 1144.
E 392 Ind 12 feb

ENFERMEDADES SECRETAS
Antiguas, mal curadas y prostatitis, impotencia, esterilidad. Curaciones garantizadas en pocos días, sistema nuevo alemán. Dr. Jorge Winkelmann; especialista alemán, 28 años de experiencia. San Lázaro 165, a todas horas. Habiendo regresado recientemente de Alemania.
E 426 ind 17 feb.

DR. ABELARDO LABRADOR
Angeles 3, entre Reina y Estrella. Consultas gratis de 8 a 12 a. m. Pagos de 3 a 5. Especialidad enfermedades de señoras, partos, venéreos y sífilis. Pulmones, corazón y riñones, en todos los períodos. Inyecciones intravenosas. Neosalvarsán, etc. Avisos: Telfs. A-0301 y U-2256.
E 143 Ind 16 en

DR. JOSE VARELA ZEQUEIRA
Profesor de Anatomía de la Universidad. Ciruano Jefe de la Asociación Cubana de Beneficencia. Cirugía en general. Especialidad: Cirugía de la mujer. Consultas de 2 a 4. Gervasio, 126, entre San Rafael y San José. Teléfono U-5410.
E 89 Ind 1 en

DR. GUTIERREZ LEE
MEDICO CIRUJANO
Consultas de 3 a 5. Gervasio 168. Teléfonos A-3684 y F-1070.

DR. CELIO R. LENDIAN
Consultas todos los días hábiles de 2 a 4 p. m. Medicina interna especialmente del corazón y de los pulmones. Partos y enfermedades de niños. Lealtad 82, Teléfono M-2671.
E. 91 Ind. 1 En.

DR. J. B. RUIZ
De los hospitales de Filadelfia, New York y Calixto García. Especialidad vías urinarias, sífilis y enfermedades venéreas. Examen visual de la uretra y vejiga. San Lázaro 221-C. De 1 a 5. Teléfono A-9051. Para pobres, de 10 a 12 y de 5 a 7.
E 115 30 d 1 en

10 CENTAVOS
DE 7 A. M. A 4 P. M.; Y DE 4 A 10 P. M.
15 CENTAVOS

SOLICITUDES DE TRABAJO: DIEZ CENTAVOS
DEPARTAMENTO DE ANUNCIOS CLASIFICADOS

10 CENTAVOS
DE 7 A. M. A 4 P. M.; Y DE 4 A 10 P. M.
15 CENTAVOS

M.E.C.D. 2016

PROFESIONALES

Dr. J. A. Hernández Ibáñez

ESPECIALISTA Y CIRUJANO DE VIAS URINARIAS DE LA ASOCIACION DE DEPENDIENTES Y GENITO-URINARIAS, DE SEÑORAS, DEL DISPENSARIO TAMAYO.

Enfermedades venéreas; Cistoscopía, Cateterismo de los Uréteres. Tratamiento y Cirugía de las Vías Urinarias. Domicilio: G y 19, Vedado. Teléfono F-5716. Consultas: Neptuno núm. 78, esquina a Manrique. De 7 y media a 9 a. m. y de 3 a 6 p. m. Teléfono A-5469.

E 98 Ind 1 en

DOCTOR STINCER

CATEDRATICO DE ANATOMIA TOPOGRAFICA DE LA FACULTAD DE MEDICINA. CIRUJANO DE LA QUINTA COVADONGA. CIRUGIA EN GENERAL. Consultas: lunes, jueves y sábados; los demás días previo aviso, de 2 a 4. Calle M número 4, Vedado. Telf. F-2213.

E 87 Ind 1 en

DR. J. M. VERDUGO

ESTOMAGO E INTESTINOS y duodenal, y de la Colitis en cualquiera Curación radical de la úlcera estomacal, de sus períodos, por procedimientos especiales. Consultas de 2 a 4 de la tarde. Teléfono A-4425. Prado 60, bajos.

E 8 Ind. 4 En.

DR. A. V. DAUSSA

Medicina en general. Especialmente vías respiratorias y digestivas. Consultas de 1 a 3 p. m. San Miguel 147. U-4880. Pobres verdaderos, 12 y media a 1, martes y sábados.

E. 150 Ind. 8 En.

Dr. Federico Carreras Boada

Especialista en enfermedades de las Señoras y Partos. Secretas y Avariosis. Curación del "Cáncer externo" y el "Lupus" por el radium. Horas de consulta, de 9 a 12 a. m. y de 3 a 6 p. m. Gratis para los pobres el jueves, de 1 a 3 p. m. Lamparilla 33. Telf. A-3593.

E 144 30 d 13 er

DR. EMILIO B. MORAN

ELECTRICIDAD MEDICA
PIEL, VENEREO, SIFILIS

Curación de la uretritis por los rayos infra-rojos. Tratamiento nuevo y eficaz de la impotencia. Consultas de 1 a 4. Perseverancia 72. Teléfono M-4182. No va a domicilio.

E 200 Ind 29 er

DR. RICARDO ALBALADEJO

Especialista en vías urinarias. Tratamiento especial para la blenorragia, impotencia y reumatismo. Electricidad Médica y Rayos X, Prado 62, esquina a Colón. Consultas de 8 a 12 a. m. y de 1 a 5 p. m. Telf. A-3344.

E 32 Ind 1 en

CORPORACION CLINICA

Malecón 79, entre Manrique y Campanario.
Teléfono: M-2364.

Enfermedades tratadas por MEDICOS ESPECIALISTAS

Visítenos usted y será rápidamente curado, no importa cual sea su enfermedad. Lo atenderá el ESPECIALISTA O MEDICO DE GUARDIA.
DENTISTAS Y OCULISTAS
CLINICA DE RAYOS X. Ultravioletas RADIUM masages y electricidad MEDICA
LABORATORIOS: Hacemos toda clase de ANALISIS (ORINA PARCIAL $1.50)
ALMORRANAS. Son curadas radicalmente sin OPERACION.
CLINICA para partos, operaciones y medicina general. INYECCIONES intravenosas
Intramusculares, etc. GARGANTA, NARIZ Y OIDOS
(SEÑORAS Y NIÑOS) TATUAJES, verugas, manchas, etc. Son quitadas. Enfermedades mentales, impotencia, vías urinarias, sífilis, blenorragias y OTRAS. Son tratadas. Nerviosas y boca.
CONSULTAS $2.00. RECONOCIMIENTOS, $3.00
Empleando aparatos general $5.00. POBRES: $1.00. Consultas. Reconocimientos $2.00. (MARTES Y VIERNES)
ATENCIONES DE 2 A 5 (TARDE) Y 7 A 9 (NOCHE)
TRATAMIENTOS PRECIOS ECONOMICOS

E 104 Ind . en.

"POLICLINICA HABANA"

Suárez, 32. Teléfono M-6233.
DIRECTOR FACULTATIVO
DR. GUILLERMO LEON

De Medicina y Cirugía en general. Especialista para cada enfermedad. Consultas de 1 a 5 de la tarde y de 7 a 9 de la noche. Consultas especiales, dos pesos. Reconocimientos $2.00. Enfermedades de señoras y niños. Garganta, nariz y oídos (OJOS). Enfermedades nerviosas, estómago, corazón y pulmones, vías urinarias, enfermedades de la piel, blenorragia y sífilis, inyecciones intravenosas para el asma, reumatismo, tuberculosis, obesidad, partos, hemorroides, diabetes y enfermedades mentales, etc. Análisis en general. Rayos X, masajes y corrientes eléctricas. Los tratamientos y sus pagos a plazos. Teléfono I-6883.

E 106 Ind 1 en

DR. J. J. MIGNAGARAY

Especialista de niños del Hospital Municipal y Emergencias. Medicina Interna en general. Enfermedades de niños. Regímenes alimenticios para niños menores de dos años. Consultas de 1 a 3. Campanario 57. Para pobres: Jueves. Tel. A-4529

P.803 30 d-6 ab.

Dr. C. E. FINLAY F. A. C. S.

PROFESOR DE OFTALMOLOGIA
Especialista en enfermedades de los Ojos, y de los Oídos
Calle 17 número 42, altos, esquina a K, Vedado.
Teléfono F-1178.
Consultas de 11 a 12 y de 2 a 4 y por convenio previo

E 102 Ind 1 en

DR. MANUEL VIAMONTE

Catedrático Auxiliar de Radiología y Fisioterapia de la Universidad.
Radiólogo de la Quinta "Covadonga"

Se ha trasladado para su nuevo Gabinete, situado en la calle de Concordia, 64-A, esquina a Lealtad. Teléf. M-5008. De 9 a 10 a. m. y de 1 a 5 p. m.

Rayos X, Radium, Radioterapia Profunda, Luz Ultravioleta y Electricidad Médica.

E. 2857. Ind. 19 En.

DR. BIENVENIDO GIROUD LESCANO

Medicina interna, sistema nervioso, cerebro y pulmón. Tratamiento de la tuberculosis, con la sacocricina combinada Rayos X, Radiografía, electroterapia, tratamiento del bocio sin operación. Consultas de 3 a 5. Infanta 75, letra F. Teléfonos M-2014 y U-2064.

E 391 Ind 4 feb

DR. GONZALO PEDROSO

CIRUJANO DEL HOSPITAL MUNICIPAL DE EMERGENCIAS

Especialista en vías urinarias y enfermedades venéreas. Cistecopía y Cateterismo de los uréteres. Cirugía de vías urinarias. Consultas de 10 a 12 y de 3 a 5 p. m. en la calle de Avenida de la República 254.

E 25 Ind. 1 En.

PROFESIONALES

DR. JOSE LUIS FERRER

CIRUJANO DE LA ASOCIACION DE DEPENDIENTES

Afecciones venéreas, vías urinarias y enfermedades de señoras. Martes, Jueves y Sábados, de 3 a 5 p. m. Virtudes 143 y medio, bajos. Teléfono A-4364.

E 78 Ind 1 en.

DOCTOR JOAQUIN BARALT MEDINA

MEDICO DE VISITA DE LA ASOCIACION DE DEPENDIENTES
MEDICINA INTERNA Y VIAS URINARIAS

Consultas diarias de 4 a 6 p. m. Calle Chacón, 23, altos. Apartamentos 4 y 5, entre Teléfono M-4446. Domicilio: calle Paseo, 213, y 215, entre 21 y 23, Vedado. Teléfono F-1464.

E 149 Ind 10 en

DR. ENRIQUE Fez. SOTO
Y
DR. CARLOS DE LEJARZA

AUXILIAR

Oídos, nariz y garganta. Consultas: lunes, martes y jueves, de 2 a 4. Calle O, entre Infanta y 27. Teléfono U-2465. No visita. Dr. Lejarza, Teléfono F-4836.

E 79 Ind. 1 En.

ANALISIS DE ORINA

Completo dos pesos. Prado 62, esquina a Colón. Laboratorio Clínico Químico del doctor Ricardo Albaladejo. Telf. A-3344.

E 82 Ind 1 en

DR. ARMANDO CRUCET

De la Facultad de Philadelphia. Cirujano Dental y Oral. Jefe de Clínica en el Sanatorio Covadonga. Anestesia por el gas y conductiva. Piorrea alveolar. Sinicitis crónica del maxilar. Ave. Wilson, 63 (Línea), Vedado. Telfs. F-5152. F-5736. Hora fija al paciente.

E 176 Ind 23 er

DR. E. PERDOMO

Vías urinarias, estrechez de la orina, venéreo, hidrocele, sífilis, impotencia. Calle D y 11, Vedado, de 1 a 4. Teléfono .....

E 100 Ind 1 er

DR. LAGE

Estómago. Debilidad sexual. Diabetes. Afecciones de señoras sifilíticas y venéreas. De 1 a 4 y a horas convencionales. Patria, 6, altos, Cerro. Telf. A-2757.

E 73 Ind 1 en

Dr. Alberto S. de Bustamante

Profesor de Obstetricia, por oposición. Especialidad partos y enfermedades de señoras. Consultas los lunes y viernes, de 1 a 3, en la Clínica Bustamante-Núñez. Teléfono F-3057. Domicilio, 15 entre J y K, Vedado. Teléfono F-1862.

E 2476 Ind. 26 Oct.

CLINICA BUSTAMANTE-NUÑEZ

J y 11, Vedado. Cirugía general y especial. Partos, Rayos X y Laboratorio. Teléfono F-1184.

E 67 Ind 1 En.

DR. PEDRO A. BOSCH

Medicina y Cirugía. Con preferencia, partos, enfermedades de niños, del pecho y sangre. Consultas de 2 a 4. Aguiar 11. Teléfono A-6488.

DR. GONZALO AROSTEGUI

Médico de la Casa de Beneficencia y Maternidad. Especialista en las enfermedades de los niños. Médicas y Quirúrgicas. Consultas de 12 a 2. G. número 116, entre Línea y 13, Vedado. Telf. F-4233.

E 66 Ind. 1 En.

Dr. ARISTIDES MESTRE

Profesor de La Universidad

Médico del Departamento de Niños del Hospital de Dementes de Mazorra. Niños ANORMALES. ENFERMEDADES NERVIOSAS Y MENTALES DE LA INFANCIA. Consultas: Martes y Sábados de 9 a 12 m. 23 No. 263 bajos E y F, Vedado Teléfono F-1706.

E 164 Ind 16 en

DR. CABRERA

RADIOLOGIA EXCLUSIVAMENTE

Rayos X, Radium, Radioterapia profunda, Corrientes, Radiografía a domicilio, Antiguo gabinete "Alamilla". San Miguel 116. De 2 a 6.

E. 54 Ind. 4 En.

"CORPORACION MEDICA"

Merced, 42, esq. Habana.
Teléfono A-0623.

Institución formada por médicos, cirujanos y especialistas.

UN ESPECIALISTA PARA CADA ENFERMEDAD. Cirugía y Medicina general. RAYOS X. Corrientes Eléctricas. Masajes. RADIUM para el Cáncer. Enfermedades de Señoras y Niños. Parteros y Comadronas. Enfermedades de los Ojos, Garganta, Nariz y Oídos. Corazón y Pulmones.

CONSULTAS: $2.00. RECONOCIMIENTOS con aparatos $4.00. De 9 a 11 a. m., de 1 a 5 y de 7 a 9 noche.

Inyecciones de todas clases. Médicos a domicilio (VISITAS $3.00) Blenorragias, Impotencia y Debilidad Sexual.

ALMORRANAS, son curadas radicalmente sin operación ni dolor. Enfermedades Nerviosas y Mentales. Piel y Sífilis.

LABORATORIOS: Toda clase de análisis (ORINA COMPLETO $3.00, PARCIAL $1.50). Transfusiones de SANGRE con donantes seleccionados Reumatismo, Asma, TUBERCULOSIS. TATUAJES, Manchas, Verrugas y Cicatrices desaparecen por completo.

TRATAMIENTOS a precios económicos. DENTISTAS.—Curación garantizada de la Piorrea.

E. 873. Ind. 9 Ab.

Dr. MANUEL LOPEZ PRADES

MEDICO CIRUJANO

De las Facultades de Madrid y la Habana. Con 36 años de práctica profesional. Enfermedades de la sangre, pecho, señoras y niños, partos. Tratamiento especial curativo de las afecciones genitales de la mujer. Consultas diarias de 1 a 3. Gratis los martes y viernes. Lagunas 63, bajos. Teléfono A-0226. Habana.

E 152 Ind. 8 En.

DR. JOSE ALFONSO

Especialista del Centro Asturiano
NARIZ, GARGANTA, OIDOS Y OJOS
Calzada del Monte, 386. Consultas de 2 a 4. Teléfono M-2330

E 88 Ind. 1 En.

Dr. Francisco Javier de Velasco

Afecciones del corazón, pulmones, estómago e intestinos. Consultas los días laborables, de 12 a 2. Horas especiales, previo aviso. Salud 34. Telf. A-5418.

E 77 Ind 1 en

DR. PABLO MACIA

Especialista de Berlín. Ex-ayudante del Hospital de Neutrolin en Berlín. Estómago. Intestinos. Medicina en general. Consultas de 2 a 4. Martes, Jueves, Sábados. Lagunas 12, altos. Tels. M-6631 y F-1309

E 691 30 d 19 mz

INSTITUTO CLINICO

Excemas. Por antiguas y rebeldes que sean se garantiza su curación por un procedimiento especial. Inyecciones intravenosas para Impotencia, Reumatismo, Raquitismo y Neurastenia por el procedimiento del doctor Menin. Alta Frecuencia y Rayos Violeta. Blenorragia, Estrechez uretral y Sífilis, curación garantizada. Almorranas, son curadas sin operación ni dolor, pudiéndose trabajar. Auto-Condensación para Arterio-Esclerosis. Extirpación de Verrugas por electricidad. Análisis de Sangre. De Orina 2 y 3 pesos completo. Consultas 2, Reconocimientos 3 y con aparatos 5 pesos. Dr. Flores. Consultas de 1 a 5 y 7 a 9 noche. Marqués González 26 casi esquina a San Rafael. Pagos semanales. Teléfono U-3987.

E 94 Ind 1 en

DR. PEDRO MONTALVO

Medicina general, especialmente enfermedades del estómago, intestinos, del pecho y la sangre. Tratamiento de la colitis en todos sus períodos. Consultas de 4 a 6 en Belascoaín 79. Teléfono U-5050. Informes y Avisos en el F-1972, calle 4 número 28, entre 13 y 15, Vedado. Pobres, Martes y Sábados $2.00.

E 328 Ind. 4 Fb.

PROFESIONALES

HEMORROIDES

Curadas sin operación, radical procedimiento, pronto alivio y curación, pudiendo el enfermo seguir sus ocupaciones diarias y sin dolor. Consultas de 1 a 5 p. m. Suárez 32, Policlínica P.

E 305 Ind. 1 Fb.

CIRUJANOS DENTISTAS

DR. SALVADOR VIETA MORE

CIRUJANO DENTISTA

Curaciones rápidas de todas las afecciones de la boca por procedimientos modernos, especialidad en piorrea, abcesos y curaciones de todos los dientes deshauciados evitando las extracciones. Dentaduras postizas sin extraer raíces, ni llevar cámara. Consultas y operaciones de 1 a 4, Belascoaín 46, altos, entre San José y Zanja. Tel. U-5324.

E 959 21 My.

DR. ALBERTO COLON

CIRUJANO DENTISTA

Especialidad: carie dental, rápida curación en dos o tres sesiones por dañado que esté el diente. Tratamiento de la PIORREA por la Fisioterapia bucal. Hora fija a cada cliente. Consultas de 9 a 5 p. m. Compostela 129, altos, esquina a Luz.

E 343 Ind 4 feb

DR. GUERRERO DELANGEL

DENTISTA MEJICANO

Técnico especial, para extracciones. Facilidades en el pago. Horas de consultas de 3 p. m. a 8 p. m. A los empleados del comercio, horas especiales por la noche. Trocadero 68-B, frente al café El Día. Teléfono M-6395.

E 107 Ind 1 er

DR. ARTURO ALBERNI

Neptuno 177 y medio (bajos) encontrará usted garantía, economía y rapidez: cualidades que le enaltecen como dentista graduado en Baltimore y Habana. Consultas de 8 a. m. a 3 p. m.

E 8 Ind 1 en.

DR. VALDES MOLINA

CIRUJANO DENTISTA

Avenida de Italia número 24, entre Virtudes y Animas. Teléfono A-8583. Dentaduras de 15 a 30 pesos. Trabajos se garantizan. Consultas de 8 a. m. a 5 p. m. Los domingos hasta las 12 m.

E 154 Ind 16 er

DR. PEDRO R. GARRIDO

CIRUJANO DENTISTA

Por las Universidades de Madrid y Habana. Especialidad en enfermedades de la boca que tengan por causa afecciones de las encías. Dentista del Centro de Dependientes. Consultas de 9 a 11 y de 12 a 3 p. m. Muralla 52, altos, teléfono A-5260.

E 603 Ind 4 mz

OCULISTAS

DR: A. C. PORTOCARRERO OCULISTA

GARGANTA, NARIZ Y OIDOS
Consultas de 12 a 4.
Para pobres, de 12 a 2. Honorarios módicos. San Nicolás 52. Teléfono A-8627

E 90 Ind 1 en.

ARQUITECTOS

SERGIO P. PUIG
ARQUITECTO

Consulado 67. Teléfonos A-4046 y M-2109

856 30 d 2 ab.

DR. HORACIO FERRER

ESPECIALISTA EN LAS ENFERMEDADES DE LOS OJOS

Consultas de 2 a 5 de la tarde. Consultas por la mañana a horas previamente concedidas. Ave. de Wilson y L, Vedado. Teléfono F-4831.

E 70 Ind 7 en

DR. JORGE L. DEHOGUES

OCULISTA

De regreso de su viaje a Europa, ha reanudado sus consultas, de 11 a 12 y de 3 a 5. Hora fija para cada cliente. Aguila 94. Teléfono A-3940.

E 147 30 d 7 en.

COMADRONAS FACULTATIVAS

AMPARO PUIG DE ALVAREZ

COMADRONA FACULTATIVA

Reconocimientos, Gratis. Comadrona del Centro La Fe. Consultas de 1 a 3 p. m. Calle A No. 211 entre 21 y 23, Vedado. Teléfono F-1726

E 851 30d 1 ab.

ARISTONICA L. DE BRAVO

COMADRONA FACULTATIVA

Con diez y seis años de práctica, ofrece sus servicios profesionales en la calle de Escobar número 154, bajos, entre Salud y Reina. Teléfono A-9524. Consultas de 1 a 4 p. m. gratis martes y jueves.

E 861 30 d 23 mz

CONSUELO RUDA

FACULTATIVA EN PARTOS

Cuatro años de práctica en el Hospital de Maternidad. Los últimos procedimientos de Obstetricia.
Néstor Sardiñas No. 59. Teléfono U-5824
Consultas diarias

P 739 30 d 15 mz

MARIA NUÑEZ

Facultativa en partos. Comadrona del Centro Balear. Consultas de 2 a 3 p. m. Aranguren, antes Campanario, 132-B, entre Zanja y Dragones.

E 427 Ind. 17 feb.

ANA MARIA V. VALDES

COMADRONA

Muchos años de práctica. Los últimos procedimientos científicos. Consultas de 1 a 4. Precios convencionales, 21, esquina a B, número 317, Vedado. Teléfono F-1252.

E 421 Ind. 15 feb

GIROS DE LETRAS

N. GELATS Y COMPAÑIA

103, Aguiar 103, esquina a Amargura. Hace pagos por el cable. Facilita cartas de crédito y giran pagos por cable; giran letras a corta y larga vista sobre todas las capitales y ciudades importantes de los Estados Unidos, Méjico y Europa, así como sobre todos los pueblos de España. Dan cartas de crédito sobre New York, Londres, París, Hamburgo, Madrid y Barcelona.

E 41 Ind 1 en

CAJAS RESERVADAS

Las tenemos en nuestra bóveda, construída con todos los adelantos modernos y las alquilamos para guardar valores de los interesados. En esta oficina daremos todos los detalles que se deseen.

N. GELATS Y COMPAÑIA
BANQUEROS

E 40 Ind 1 en

ZALDO Y COMPAÑIA

Cuba números 76 y 78

Hacen giros de todas clases sobre todas las ciudades de España y sus pertenencias. Se reciben depósitos en cuenta corriente. Hacen pagos por cable, giran letras a corta y larga vista y dan cartas de crédito sobre Londres, París, Madrid, Barcelona y Nueva York, New Orleans, Filadelfia y demás capitales y ciudades de los Estados Unidos, Méjico y Europa, así como todos los pueblos.

E 38 Ind 1 en

J. BALCELLS Y CO.
S. en C.

San Ignacio Núm. 33.

Hacen pagos por el cable y giran letras a corta y larga vista sobre New York, Londres, París y sobre todas las capitales y pueblos de España e Islas Baleares y Canarias. Agentes de la Compañía de Seguros contra incendios.

E 27 Ind 1 en.

AVISOS RELIGIOSOS

IGLESIA PARROQUIAL
Jesús del Monte
HABANA

CONGREGACION DE JESUS NAZARENO

Solemnes cultos que tendrán lugar en la forma siguiente:

TRIDUO

DIAS 21, 22, 23.—Misa cantada a las 8 y 30 y rezo del triduo.

DIA 24.—(Domingo) A las 7 a. m. Misa de Comunión General.

A las 9 a. m. Solemne Misa de Ministros, oficiando el Rvdo. P. Director Mons. Manuel Menéndez; ocupando la Sagrada Cátedra el Iltmo. Sr. Canónigo Penitenciario Mons. Santiago G. Amigo, Protonotario Apostólico.

El Coro compuesto de escogidas voces y nutrida orquesta estará bajo la dirección del Rvdo. P. Antonio Roldan.

En la Misa se repartirán recordatorios de dicha fiesta.

Después de la Misa se cantará el Himno a "Jesús Nazareno".

Por la tarde a las 6, procesión por el Parque de la Iglesia.

La procesión será amenizada por una banda de música.

Ruego a mis feligreses la asistencia.

El Párroco.

18318.—23 Ab.

OFICIAL

ANUNCIO. República de Cuba, Secretaría de la Guerra y Marina, Ejército. Departamento de Administración. Habana, 19 de Marzo de 1927. Hasta las 9 a. m. de los días del mes de Abril de 1927, que se expresan a continuación, se recibirán en estas oficinas, sitas en Diaria y Sánchez Figueras, proposiciones en pliegos cerrados para suministro y entrega al Ejército, durante el año fiscal de 1927 al 1928 de los artículos que comprenden los siguientes pliegos: día 20 DRIL KHAKI, TELA KHAKI PARA CAMISAS Y TELA PAJAMA CHECKED; día 21 ZAPATOS Y MADERAS; día 22, MATERIAL ELECTRICO y EFECTOS DE ALUMBRADO; día 25 ARTICULOS DE COCINA Y COMEDOR; día 26, UTILES DE LIMPIEZA E HIGIENE; día 27, MATERIAL DE HERRAJE Y HERRAMIENTAS DE MECANICA; día 28 EFECTOS DE TALABARTERIA y ARNESES; día 29, ARTICULOS DE COSTURA Y MATERIALES y entonces las proposiciones se abrirán y leerán públicamente. Se darán pormenores a quien los solicite.—J. Semidey, M. M., Jefe de Administración del Ejército

2575 4 d 19 mz 10 d 18 ab

SECRETARIA de Sanidad y Beneficencia Hospital Nacional "General Calixto García. Anuncio de Subasta. Habana, Abril 20 de 1927. Hasta la 1 p. m. del día 16 de Mayo de 1927 (Lunes) se recibirán proposiciones en pliegos cerrados en la Dirección de este Hospital, para los siguientes suministros, durante el año fiscal de 1927 a 1928 Carne y Huesos. Leche de Vaca. Pan. Café tostado. Pescado. Aves y Huevos y Viandas y Frutas. Hasta las 1 p. m. del día 18 de Mayo de 1927 (Miércoles) se recibirán proposiciones en pliegos cerrados, para los suministros siguientes: Carbón mineral. Efectos de Ropería. Efectos de Sedería. Efectos para Automóviles. Maderas y Materiales de Construcción. Efectos de Locería. Efectos Eléctricos y Efectos de Ferretería. Hasta la 1 p. m. del día 23 de mayo de 1927. (Lunes) se recibirán proposiciones en pliegos cerrados para los suministros siguientes: Material y Utiles de CuraciónCirugía etc. Hasta la 1 p. m. del día 24 de Mayo de 1927. (Martes) se recibirán proposiciones en pliegos cerrados para los suministros siguientes: Medicinas y Drogas. A las horas y en los días expresados en este anuncio, serán abiertas y leídas públicamente las proposiciones que se presentaran. En la Dirección de este Hospital donde se recibirán y celebrarán las antes dichas Subastas, en horas y días indicados se facilitarán los pliegos de condiciones y se darán informaciones a quienes las soliciten, durante los días y horas hábiles. Los gastos que se ocasionen por la publicación de este Anuncio, serán pagados proporcionalmente por los que resulten adjudicatarios. Dr. Antero Navarro Pelaez, Director.

3662 4021 2 d-14 my.

REPUBLICA DE CUBA. Secretaría de Gobernación. Negociado de Personal, Bienes y Cuentas.—Hasta las 9 a. m. del día 16 de Abril próximo se recibirán en este Negociado, proposiciones en pliegos cerrados, para el suministro y entrega de "EFECTOS DE MANUTENCION", comprendiendo VIVERES, CARNES, VIANDAS, HORTALIZAS, LECHE, HUEVOS, y COMBUSTIBLE, con destino al PRESIDIO NACIONAL, durante el Ejercicio de 1927 a 1928, y entonces las proposiciones se abrirán y leerán públicamente. Se darán pormenores a quien los solicite.—Habana, 24 de Marzo de 1927.—Enrique G. Cintas, Jefe de Negociado de Personal, Bienes y Cuentas.

2850 Mar 30, Ab. 1 2 4 23 25

ORDEN DE LOS ANUNCIOS CLASIFICADOS

A Alquileres de Casas
B Alquileres de Departamentos
C Alquileres de Habitaciones
D Alquileres de Locales
E Alquileres de Garages
F Se Necesitan
G Se Ofrecen
H Compra y Venta de Fincas
I Compra y Venta de Solares
J Compra y Venta de Establecimientos
K Compra y Venta de Animales
L Automóviles
LL Dinero en Hipotecas
M Bonos y Valores
N Compra y Venta de Objetos Varios
Ñ Enseñanzas
O Hospedajes
P Para las Damas
Q Compra y Venta de Instrumentos de Música
R Maquinarias
S Muebles y Prendas
T Pérdidas
U Para el Hogar
V Compra y Venta de Libros
W Comidas

(A) ALQUILERES DE CASAS

(1)—Habana

ALQUILO 60 pesos, modernos bajos Perseverancia, 50, sala, comedor, 2 cuartos etc. Llave en los mismos en 40 pesos modernos altos Misión 118, sala, saleta, 2 cuartos etc. Llaves bodega al frente. 18780.—30 Ab.

OBISPO 100

ENTRE BERNAZA C VILLEGAS

Se alquila toda la casa que en breve queda desocupada. Es casa nueva de bajos y altos, y tiene un frente de 9.30 metros. Informa el Propietario. Cerro 508, altos. Teléfono A-5839. 18836.—25 Ab

ALQUILO los altos de Monte, 49, frente al Campo Marte, propios para familia, oficina o consulta. La llave en los bajos. 18815 27 Ab.

SE alquilan los altos de Cristo 14 con sala, saleta, tres cuartos y demás servicios. La llave en los bajos. Informan en Cristo 28, altos. Sr. Llamosas. 18600 27 ab.

PRECIOSO ALTO

A la brisa, Blanco 40, inmediato Galiano. Sala, saleta, comedor, cinco cuartos, baño, cocina, cuarto en azotea. En proporción. Excelente también para oficina. Informan: A-3467. 18631 24 ab.

SE alquila la casa Sitios 96 al lado de la esquina de Campanario, sala, tres habitaciones y un alto. Informan en la bodega. 18713 25 ab.

MANRIQUE 24, elegante y fresco piso principal, sala, recibidor, tres habitaciones, galería, lujoso baño, comedor, cuarto y servicio criados. Precio rebajado. Informan bajos. 18771 27 ab.

PERSEVERANCIA 34-B

Propio para persona de gusto, en precio razonable, se alquila el lujoso segundo piso alto de casa acabada de construir. Unicamente para familia de moralidad. Llave en los bajos. Informes: señor Menéndez, en O'Reilly 19, teléfono A-6318. 18723 25 ab.

RAYO 84-A, Bajos

sala, comedor, cinco amplias habitaciones, doble baño, cocina gas. Unicamente para familia de moralidad. Alquiler $80.00. La llave al doblar, en Maloja 53, agencia de colocaciones del señor Alonso. Informes en O'Reilly 19, teléfono A-6318. 18724 25 ab.

ALQUILERES DE CASAS

SE alquilan los modernos altos y bajos de la casa de Concordia número 126, entre Gervasio y Belascoaín. Se componen de sala, saleta, comedor, cinco hermosas habitaciones, baño intercalado, cuarto y servicio de criados, calentador y cocina de gas. Informan P. Fernández y Ca. Obispo número 17, Habana. Teléfonos A-7705 y A-0321. Las llaves en la bodega de Gervasio y Concordia. 18613 28 ab.

SE alquilan en la casa calle de Escobar números 145 y 147 acabada de construir tres departamentos compuestos cada uno de sala, dos cuartos, baño intercalado, comedor y cocina. Las llaves en los bajos del número 147. Informan P. Fernández y Ca., Obispo número 17. Teléfonos A-7705 y A-0321. 18612 28 ab.

PISO FRESCO

Neptuno 101 y medio, esquina Campanario, se alquila un elegante segundo piso con tres amplias habitaciones a la calle, una interior para criados, baño intercalado, sala y comedor. Precio, $110. Informa el portero. 18745 24 ab.

SE alquila la magnífica casa Rafael María de Labra 349. La llave en la bodega de la esquina. Propia para casa de empeño, tintorería o taller de lavado. Su dueño San Francisco 116, Víbora. Teléfono X1675. 18770 24 ab.

INDUSTRIA 53, bajos y altos, sala, saleta, cuatro cuartos con lavabos, comedor la fondo, baño completo, cuarto criado y servicio, etc. $80.00 y $90.00. Informan en la misma, de 1 a 5. 18641 25 ab.

ALQUILO Cienfuegos 21 bajos, sala, comedor, baño completo, dos cuartos, rebajada a 50 pesos. Informan en los altos. Telf. A-1464. 18666 1 my.

SE alquilan los espléndidos bajos de la casa de San Lázaro 236, tiene tres cuartos grandes, sala y comedor, módico alquiler. Informan 10 de Octubre número 661. Teléfono I-6373. 18668 1 my.

A 35 pesos hermosos altos, sala, saleta, comedor, tres habitaciones, baño completo. Infanta 22, esquina Zequeira. Informan bodega esquina, Tel. I-3318. 18676 27 ab.

SE alquila primer piso, hace esquina, con tres habitaciones, comedor, sala y saleta. Informan en la misma, Sol número 80 esquina Aguacate. Telf. A-9534. 18679 27 ab.

AMISTAD número 3 segundo piso, entre Virtudes y Animas, compuesta de sala, comedor, dos habitaciones, baño intercalado, cocina de gas, para informes Neptuno y Amistad, La Regente. Teléfono A-4376. 18678 6 my.

PARQUE MACEO

Dos cuadras, piso bajo. Sala, cuarto, cocina, baño, $40. Freire Andrade (Hospital) 19 entre San Lázaro y Jovellar. 18523 23 ab.

ACABADOS de fabricar se alquilan los tres pisos de la casa San José número 63, entre Lealtad y Escobar, compuestos de sala, recibidos, 3 habitaciones, baño intercalado calentador, salón de comer, cocina gas y cuarto para criados con sus servicios sanitarios. Puede verse a todas horas. Informa: Fernando Rodriguez, La Dichosa. Obispo y Compostela. Teléfono M-1804. 18521 26 ab

ALQUILO alto y bajo Maloja 199 A. entre Marqués González y Oquendo, sala, comedor, tres cuartos, baño, cocina, instalación gas, 50 pesos, informa la encargada. 18563 23 ab.

SE alquilan los modernos y ventilados altos de San Miguel 69 esquina a Manrique. Sala, saleta cuatro habitaciones, cuarto para criados, agua por motor; alquiler 80 pesos. Informan en los bajos. 18530 28 ab.

SE alquila en San José y Basarrate una cas de planta baja, muy fresca, con tres cuartos, sala y comedor; en 40 pesos. Tel. U-1227. S-2272 27 ab.

ALQUILO en $55 bajos de Neptuno entre San Francisco e Infanta, con sala, comedor y tres cuartos. La llave al lado. Informan Teléfono U-2191. S-2281 30 ab.

SE alquilan en 75 pesos los altos de Consulado 15 a media cuadra del Prado, sala, comedor, tres habitaciones, baño intercalado, cocina de gas, habitación y servicio para domésticos. Informes teléfono F-4878. 18527 25 ab.

SE alquilan dos casas altas y bajas en Príncipe 31, muy baratas y cómodas, a dos cuadras del tranvía. S-2278 23 ab.

CALZADA de Infanta 91, principal, con sala, saleta, comedor, cuatro habitaciones, baño intercalado, cocina y servicio de criados. Precio 70 pesos. Informan U-2311. 18644 28 ab.

CASA MODERNA

Alquilo casa con sala, tres cuartos, grandes, con baño intercalado completo, cocina y comedor al fondo. Precio $40.00. Informes: Monte 43, altos. Tel. A-0516. Rodríguez 18517 23 ab.

SE alquilan los bonitos bajos de Habana 204, casi esquina a Merced, con hermosa sala, tres grandes habitaciones, comedor y sus servicios. La llave en Amistad 70. Para verla, de 3 a 5. 18414 23 ab.

SE alquilan los frescos y ventilados altos de O'Reilly 57, segundo piso, que tienen sala, comedor, cuatro habitaciones, dos baños y agua abundante, fría y caliente. Informan en los bajos, B. Barrié. 18423 25 ab.

SE alquilan acabados de terminar tres pisos, en Belascoaín y San Miguel, altos de la peletería La Noble Habana, con sus servicios modernos, los más frescos y baratísimos. $85 y $90. 18442 26 ab

SE alquila casa moderna compuesta de sala, comedor y dos cuartos, cocina y servicios, en Aguila 186, altos, casi esquina a Gloria. La llave e informes en los bajos. Su precio, 45 pesos. Tel. A-6328. 18435 25 ab

SE alquilan los hermosos y frescos altos de Tenerife 64, a una cuadra de los Cuatro Caminos, acabados de pintar, todos de cielo raso y compuestos de sala, saleta, cuatro cuartos con lavabos de agua corriente en los mismos, baño intercalado, comedor al fondo, cocina y doble servicio. Escalera cómoda para la azotea, precio de situación. La llave en la botica de Tenerife y Carmen. Informan Prado 79, teléfono A-3453. 18438 23 ab

SE alquilan los altos del primer piso de la casa Máximo Gómez, 156, con sala recibidor, tres cuartos, comedor, baño intercalado moderno. Informes en la misma, teléfono A-3073. 18481 27 ab

SIN estrenar se alquilan los altos de la nueva casa Habana 94, entre Obispo y Obrapía, compuestos de 6 grandes habitaciones, sala, saleta, recibidor, comedor, un hermoso hall, y departamento para criados. Todo lujoso. Propio para una gran familia. Precioso cuarto de baño. Puede verse a cualquiera hora. Para informes Notaría Arellano y Recio, Departamento de bienes. Empedrado 16 esquina a Cuba. Teléfonos: A-2218 y A-2118. 18471 30 ab

SE alquila en Jovellar 19-A, esquina a Aramburu, una casa alta moderna. Zona Falla Gutiérrez. Informan U-3653. 18466 23 ab

SE alquilan los frescos y modernos altos de Amistad número 5, para corta familia. Precio de situación. La llave en la bodega de la esquina. Informes Prado, 79 bajos. Tel. A-3453. 18437 23 ab

SE alquila un hermoso local con tres grandes puertsa a la calle, propio para industria o comercio, en Obrapía 21, entre San Ignacio y Cuba. Precio de situación. La llave e informes en Prado 79, teléfono A-3453. 18436 23 ab

ALQUILERES DE CASAS

SAN José 93, altos entre Gervasio y Belascoaín, sala, recibidor, tres habitaciones, comedor corrido al fondo, baño, agua caliente, cocina de gas, servicios de criados. Llave en los bajos. Informes: M-7704. 18449 26 ab

BLANCO número 26, se alquila esta casa. La llave en los altos. Informan Chaple y Sola. A-2736. 18427 25 ab

SE alquilan dos magníficos pisos en la calle Luz número 42, que constan de las siguientes piezas: terraza, sala, recibidor, cuatro habitaciones espléndidas, baño intercalado, comedor y cocina y al fondo, cuarto y servicio de criados. Es una casa de construcción moderna, y muy ventilada. Su precio es módico, pues valen sesenta y cinco y setenta y cinco pesos, respectivamente. Informan en Muralla 96, almacén de Rodríguez. Tel. A-0165. 18441 23 ab

SE ALQUILA EN $65

los modernos altos de la calle 12 número 25, entre 13 y 15, Vedado, compuesto de sala, saleta, cuatro cuartos, baño moderno. La llave al lado. Informes en Compostela núm. 94. 18417 24 ab

SAN José 122, al lado de Belascoaín, primero y segundo pisos, sala, recibidor, dos habitaciones, baño intercalado, cocina de gas. Llave tintorería. Informes M-7704. 18448 26 ab

ZENEA. (Neptuno). Se alquilan los hermosos altos 301 y 303 entre San Francisco y Espada, compuesto de gran sala, saleta y tres grandes habitaciones, pasando todos los tranvías por la puerta informan Tel. I-4711. 18390 24 ab.

SE alquila piso alto compuesto de sala, saleta, comedor, 4 cuartos baño intercalado, cocina y servicios para criados. En el nuevo edificio Centro Escolar "José María Zayas". Estrella entre Xifre y Plasencia, frente al Hospital Municipal. La llave en el mismo piso. Precio 50 pesos. Informan Telfs. A-7843 y A-1331. 18392 29 ab.

SE alquila la casa Cristo 13, bajos, compuesta de sala, saleta, tres cuartos, doble servicio, etc. Informes edificio La Metropolitana, departamento 444. Teléfono A-3105. La llave en frente. 18339 23 ab.

SE alquilan los altos de la casa Belascoaín 223 compuestos de sala, comedor, 3 cuartos y servicios, casa completamente renovada. Precio $70. Informan Teléfono A-7843 y A-1331. 18393 29 ab.

SE alquila la hermosa y fresca casa Prado 6 entre Cárcel y San Lázaro. Informan en la misma de una a cinco de la tarde. Tel. F-1279 y F-4260. 18304 24 ab.

GERVASIO 194. Se alquila barato, moderno y elegante piso, para matrimonio. Llave en la bodega. Tel. U-5489. 18307 25 ab.

SE alquila la casa Cuba 101. Informan en la misma. 18323 27 ab.

SE alquila Animas 177 A. bajos, compuesta de tres habitaciones, sala, saleta, baño completo, coina de gas y carbón y patio. Informes Ramón G. Fernández. Infanta 47 taller de maderas de Buergo Alonso y Cía. Tel. U-1157. 18400 25 ab.

SE alquila Estrella 237 altos, casa fresca y cómoda, compuesta de sala, saleta, tres habitaciones baño moderno y cocina de gas. Informes Ramón G. Fernández. Infanta 47. Taller de maderas de Buergo Alonso y Cía. Tel. U-1157. 18401 25 ab.

SE alquila Infanta 43 B, altos, compuesta de cuatro habitaciones, sala, saleta, baño intercalado, terraza y cocina de gas. Informes Ramón G. Fernández. Infanta 47. Taller de maderas de Buergo Alonso y Cía. Tel. U-1157. 18402 25 ab.

ALQUILO 2o. piso Maloja 199 A, sin estrenar, entre Marqués González y Oquendo; sala, comedor, tres habitaciones; baño, cocina instalación gas. 50 pesos, informa la encargada. 18561 23 ab.

PARA FAMILIAS "BIEN"

A precios de situación, casas completas $60, $50 y $44, modelos de independencia, elegancia, y ventilación, amuebladas $100 y $80, Gran edificio "Maine Apartaments", Crucero, M. y 13, media cuadra de Línea y del Malecón, lo mejor de la Habana. 18411 19 my.

SE alquila el bajo de Marqués González, 6-A, entre San Rafael y San José, con sala, comedor, tres cuartos, baño y servicios. La llave en la bodega. Informes: A-6420. 18256.—23 Ab.

SE alquila la fresca y cómoda casa de Oquendo G. altos, entre Zanja y San José, con sala, comedor y cinco cuartos, terraza y azotea, baño y cocina. La llave en la ferretería. Informes: A-6420 18258.—23 Ab.

SE alquila Infanta 43 C. altos, compuesta de cuatro habitaciones, sala, saleta, terraza, baño intercalado y cocina de gas. Informes Ramón G. Fernández, Taller de maderas de Buergo Alonso y Cía. Tel. U-1157. 18403 25 ab.

SE alquila Infanta 59 altos, casa fresca y cómoda, compuesta de terraza, sala, saleta, tres habitaciones baño intercalado completo, cocina de gas, cuarto y servicio de criados y azotea. Informes Ramón G. Fernández, Infanta 47. Taller de maderas de Buergo Alonso y Cía. Teléfono U-1157. 18399 25 ab.

BLANCO 13

entre Colón y Trocadero, se alquila esta casa nueva, sala, saleta, tres cuartos, baños y demás servicios. Se da en 60 pesos. Para verla y tratar en la misma de 2 a 4. 18249 25 ab.

ALQUILO espaciosos, frescos altos, de Lealtad 112, entre Salud y Dragones. Sala, saleta, cinco cuartos, galería cerrada, agua abundante, cocinas gas, carbón, cuarto grande, azotea, servicios modernos. Llaves en los bajos. Informes Reina 105. Teléfono M-4197. 18382 24 ab.

ALQUILO la casa Virtudes 104, con sala, saleta, dos habitaciones, baño y servicios sanitarios. Teléfono A-3436. 18300.—4 My.

HABIENDO quedado desocupada la planta baja de San Joaquín número 33-1|4, se alquila y se dará contrato, tiene grandes comodidades, próxima a la esquina de Tejas, es propia para una industria o establecimiento, véanla. La llave está en la barbería de la esquina. Su dueño: San Miguel 86. Teléfono A-6954. 18310.—25 Ab.

SE alquila propia para una industria o un establecimiento, una gran parte de la casa de San Miguel 66, tiene grandes comodidades, dos puertas a la calle, servicios. Informan en la barbería y su dueño: San Miguel 86, altos. Teléfono A-6954, a todas horas. 18309.—25 Ab.

SE alquila en Cuba número 85 y medio esquina a Santa Clara una casa de fabricación moderna, compuest de sala, saleta, comedor, tres habitaciones, baño intercalado, cocina y cuarto de criada con sus servicios. Precio de situación. Informan allí. Rodríguez y Cía. 18046 23 ab.

O'REILLY 50

Casi esquina a Habana. Se alquila este magnífico piso alto. La llave en el 48. Informes Manzana de Gómez, Departamento 540. 18029 3 my.

EN $70 se alquila los espléndidos bajos de la casa Infanta 113 entre San José y Valle se compone de portal, sala, comedor al fondo, tres habitaciones, cuarto de criados, servicios sanitarios, cocina de gas. La llave en la bodega de la esquina de San José. Informan García Tuñón. Tel. A-2856. 18139 23 ab.

SE ALQUILA LEALTAD 68, ALTOS

Tiene sala, gabinete al frente, cinco cuartos, baño intercalado, recibidor, comedor, pantry todo moderno. La llave en los altos. Informes teléfono A-5301. 18060 23 ab.

SE alquila el primer piso de Manrique 51 casi esquina Neptuno. Informan en La Casa de Enrique, Neptuno 74. Teléfono M-6761. 18055 24 ab.

NEPTUNO 342 ENTRE BASARRATE Y MAZON

SE alquilan los altos, compuesto de sala, saleta, tres espaciosas habitaciones con baño intercalado, comedor al fondo, cocina de gas, servicios para criados, y dos grandes habitaciones en en la azotea. Agua abundante por tener bomba eléctrica automática. Alquiler 100 pesos con fiador. Informan en la bodega de la esquina. 18221 23 ab.

ALQUILO 45 pesos modernos bajos Aguila número 263, sala, comedor, 3 cuartos, etc. Llave bodega esquina Apodaca en 40 pesos modernos altos Misión 118 sala, saleta, 2 cuartos, etc. Agua abundante. Llave bodega al frente. 18005 26 ab.

SE alquila primer piso, Estrella 51, con sala, recibidor, tres habitaciones, baño intercalado, agua caliente y fría, servicio y cuarto de criado 60 pesos. Informan en los bajos. S 2195 25 ab.

ALQUILERES DE CASAS

ALQUILO Suárez 49, primer piso entre Apodaca y Gloria, tiene sala, recibidor, cinco cuartos, comedor, cocina gas, baño y servicio criados. Informan Angeles 7. A-4627. 18053 23 ab.

CRESPO 34, ESQUINA A COLON

Se alquilan el primer y segundo piso. Contienen sala, comedor, tres habitaciones con baño intercalado, todos con balcón a la calle. Agua abundante. El segundo piso tiene una habitación en la azotea. Informan en la bodega. Alquiler 90 pesos el segundo piso y 80 el primero. 18220 23 ab.

SE alquila el alto de Lealtad casi esquina a Belascoaín, recientemente pintado, fresco y cómodo. La llave e informes en la bodega esquina de Belascoaín S-2220 24 ab.

SE alquilan los amplios y ventilados altos de las casas Oquendo 77 y 83, compuesta de sala, saleta, tres hermosas habitaciones, cocina de gas y baño intercalado. Informa Mariano Prats. Aguiar 73. Tel. A-7884. 18142 25 ab.

SE alquilan los altos de Inquisidor 15, para oficinas, numerosa familia o casa de huéspedes. Abierta en las horas laborables. Informa: La Vinatera. U-1794. 18052 25 ab.

SE alquilan los bonitos bajos de Animas número 182 casi esquina a Belascoaín, con todas las comodidades. Sala, comedor, 4 habitaciones, etc. Informan en los altos. 17793 24 ab.

SE alquila la hermosa casa Suárez 116 altos, compuesta de sala, saleta, cuatro cuartos, cocina de gas, baño intercalado baño de criados y servicios sanitarios, completos; alquílela en seguida y le regalamos un mes. Alquiler 65 pesos: Informan: Teléfonos A-4358 y M-6263, altos botica Sarrá. 17786 23 ab.

ESCOBAR 42 casi esquina a Animas. Se alquila el primer piso sala, saleta, tres cuartos, baño intercalado y servicio de criados. La llave en la misma, de 8 a 11 y de 1 a 5. Informes Salud 34. Teléfono A-5418. 17667 23 ab.

SE alquila el segundo piso de la casa Dragones 104 entre Campanario y Lealtad, compuesto de sala, saleta, siete amplias habitaciones, salón de comer, galería, baño, cocina de gas y servicios para criados. La llave en el primer piso. Informa Fernando Rodriguez. La Dichosa. Obispo y Compostela. Tel. M-1804 18520 26 ab.

SE alquila en lo más alto de la Habana, los hermosos altos de Hospital número 61 compuestos de tres grandes habitaciones, cuarto y servicio para criados, comedor al fondo, con todos los adelantos modernos. El agua nunca falta pues tiene su bomba y su motor, propios. Informan en La Unión Latina. Edificio La Metropolitana. Departamento 522. Presidente Zayas entre Aguacate y Compostela. Tel. M-7981. 18518 25 ab.

PARA COMERCIO

Se alquila en 230 pesos la casa Muralla 65 con frente a dos calles. De alto y bajo. Informa señor Fraga. Muralla y Compostela, café o Teléfono FO-7606 18443 5 my.

PROXIMO a desocuparse, se alquilan los bajos de Habana número 50, propio para comercio, con entrada y salida por las calles de Habana y Espada. Informan en los altos. 18293.—25 Ab.

SE alquilan los altos de San Rafael y Basarrate. Informan: Teléfono M-2504. S. 2232.—4 My.

SE alquilan los altos de Oquendo, número 40. Informan: Teléfono M-2504. S. 2233.—4 My.

SE alquila la planta baja de San Lázaro y Basarrate. Informan: Teléfono M-2504. S. 2234.—4 My.

SE alquilan los altos de Basarrate, número 24. Informan: Teléfono M-2504. S. 2235.—4 My.

SE ALQUILAN los cómodos altos de San Rafael esquina a Gervasio (Casa Recarey), tienen sala, saleta, dos habitaciones hermosas y acabados servicios. Las llaves en la Carnicería. 17860—26 Abr.

ZEQUEIRA 12 A

altos. Alquilo casa moderna, 40 pesos. Sala, saleta y tres cuartos. Próxima tranvías. Llave bodega. Informes: San Joaquín 33, bodega. Teléfono M-1808. 17807 23 ab.

SAN Nicolás 64 B, tercero; entre Neptuno y Concordia, de sala, recibidor, comedor, tres habitaciones, baño intercalado, cocina de gas, cuarto y servicio de criados. Informes: Teléfono A-4376. La Regente. S 2182 1 my.

APODACA 71 altos, entre Aguila y Revillagigedo, sala, saleta, cuatro grandes cuartos, comedor al fondo, bañadera con calentador, servicios sanitarios modernos, 60 pesos. Llave bajos. Informes: Teléfonos U-3841, F.O.-7330. 17566 24 ab.

INDUSTRIA 12. Esquina a Refugio. Se alquila el segundo piso con sala, comedor, tres cuartos, baño, servicio de criados. Informan teléfono A-4044 y A-4775. 18050 26 ab.

SE alquila el alto de San Lázaro 221-B, con sala, tres cuartos, comedor al fondo, servicio completo, buen baño alquiler módico. Informan en la Filosofía. La llave al lado. 18126 25 ab.

EN Damas 72. Se admiten proposiciones de alquiler por esta casa. Se compone de un salón de 280 metros, sin columnas al centro, propio para almacén o depósito. Y los altos de 5 departamentos con sus servicios. Informan en la misma. De 8 a 10 a. m. 17307 30 ab.

SAN RAFAEL 57

entre Manrique y Campanario. Para establecimiento, con nueve metros por dieciseis. Llaves en la bodega. Informes: San Ignacio 40, altos. A-8701. 17216.—27 Ab.

SE alquilan los altos de San Rafael 139 y 153, entre Lucena y Marqués González, con sala, comedor, tres cuartos, baño y servicios. La llave en la bodega. Informes: A-6420. 18257.—23 Ab.

SE alquilan los bajos de Crespo, número 15. Informan en los altos. S. 2230.—24 Ab.

SE alquilan unos hermosos altos, en San Lázaro y Basarrate. Informan: Teléfono M-2504. S. 2231.—4 My.

ALTOS, sala y saleta, cuatro cuartos corridos, San Rafael 279, entre Basarrate y Mazón. La llave en los bajos. Informan: F-4491. 17738 26 ab.

MALECON 83, el mejor lugar del Malecón, se alquilan unos hermosos altos baratos. Se pueden ver todos los días de 2 a 6. La llave en San Lázaro 246, bajos casi esquina a Campanario. Informes Teléfono F-4918. 17809 26 ab.

SE alquila en Zanja número 94, esquina a Lucenas, media cuadra de Belascoaín, altos compuestos de sala, recibidor, comedor, tres espaciosos cuartos, baño y cocina. Informan: San José, número 95, esquina a Lucenas. Teléfono U-5893. S. 2028.—23 Ab.

Se alquilan los altos de Habana número 3, con sala, dos cuartos, baño y cocina, precio 60 pesos al mes. Informes: Claudio Arellano. Cuba, 50. Teléfono A-8299.

E 2877 Ind 29 dic.

ALQUILERES DE CASAS

SE alquila el fresco y moderno piso alto de Monte 170 y compuesto de gran terraza al frente, sala, saleta, 4 habitaciones, baño intercalado con agua caliente y fría, comedor al fondo, amplia cocina de gas, cuarto y servicios para criados independientes y patio. Informan en los bajos. Teléfono A-2066. 17798 24 ab.

SE ALQUILAN EL PRIMERO

y tercer piso de la cómoda y ventilada casa de Consulado 24 a media cuadra del Prado, con sala, saleta, comedor, hall, cuatro habitaciones para familia, cuarto y servicio para criados, baño completo, gas, cocina y pantry, $90.00 al mes y fiador a satisfacción. Las llaves en la planta baja. Informan por el teléfono I-6598 y en la Notaría del doctor Obregón, Empedrado 16, altos. 17265 30 ab.

(2)—Vedado

ALQUILO hermosas y ventiladas casas en lo mejor del Vedado, calle 23, número 150 y 23 y Paseo. La llave en los bajos de ésta. Informan: Gómez y Hermano Galiano 104. Teléfono A-1796. 18782.—2 My.

VEDADO. Alquilo espléndida sala, saleta, comedor, 6 habitaciones, baño completo. Once, 103, esquina a M. Informes a todas horas. 18795.—24 Ab.

VEDADO, alquilo magníficas casas altas y bajas con todas comodidades. Once, entre L y M, a todas horas. 18793.—24 Ab.

VEDADO. Se alquila gran casa de una sola planta, cinco grandes cuartos, saleta, dos baños, tres cuartos criados, garage, recién construida, muy fresca, precio 150 pesos. Informan en la misma. 11, esquina a 16. 18789.—2 My.

VEDADO, calle 35 entre 6 y 8 Reparto San Antonio, alquilo separadamente dos casitas a 20 pesos, sala, tres cuartos, portal, mucho patio, tiene para guardar dos automóviles. La llave al lado en la bodega. 18609 26 ab.

VEDADO. Se alquila un piso alto muy fresco en la calle C y 29, compuesto de sala, comedor, cuatro cuartos y demás comodidades. Informan en los bajos. 18643 26 ab.

VEDADO, K 195, fresca casita interior, portal, sala, comedor, dos cuartos, cocina, baño, patio. 35 pesos. Informan al lado. 18640 25 ab.

VEDADO. Se alquila una hermosa y amplia casa, con cuatro espléndidas habitaciones, sala, recibidor, comedor, dos halls, baño modernísimo completo, pantry, cocina, dos terrazas, servicio de criados, un amplio local en la azotea para desahogo casa moderna y en el mejor punto del Vedado. Informan en I número 5, entre 9 y 11. Palacio. 18674 26 ab.

VEDADO. Se alquilan dos altos en precio módico, son muy frescos. Informes teléfonos F-1076. F-0695. 18673 24 ab.

ALQUILO alto H. y 21; sala, recibidor, comedor, 4 habitaciones, baño, cocina, servicios criados, informes bodega, teléfono: F-2546. 18562 23 ab.

35 pesos se alquilan los altos del chalet calle A y 27 Vedado. con cuatro departamentos, baño, cocina y terraza, las llaves enfrente. 18558 23 ab.

SIN estrenar con todos los adelantos modernos se alquilan una casa baja y alta juntas o separadas, calle 27 entre A y B, Vedado las llaves esquina A. 18559 23 ab.

EN 27 entre Paseo y 2; se alquilan dos chalet, frescos y cómodos; cuatro habitaciones altas, baño, garage, a precio reducido. Informan en el 345 de la misma calle. S-2271 5 my

SE alquila los altos de la casa 19 esquina a 4 compuesta de recibidor, sala, comedor y cuatro habitaciones, dos cuartos criados y un hermoso portal ideal para ahora que vien el calor. Precio $110 La llave en los bajos. Informan teléfono FO-1902. 18544 23 ab.

VEDADO, alquilo la casa calle 5a. núm. 97, entre 6 y 8, jardín, portal, sala, saleta, cuatro cuartos, baño, cocina, patio. Informan 101, teléfono F-1675. 18422 28 ab.

CASA chica moderna en el Vedado, bien situada, precio módico. Teléfono F-5072. 18424 23 ab

CASITAS INDEPENDIENTES

Calle 26 entre 27 y 29, a cuadra y media del trancía de la calle 23, se alquilan, compuestas de sala, cuarto, servicios sanitarios, patio. Precio $17.00. Dos meses en fondo o fiador. Informarán Manuel Rodríguez, bodega Las Mercedes, 26 y 27, teléfono A-0383. 18487 15 my

VEDADO, Línea 136-A, bajos, casi esquina 12, sala, recibidor, cinco cuartos, dos baños intercalados, saleta, cocina gas, calentador, servicio criados, garage. Llave al lado. Informes: Habana 186, altos. Teléfonos M-1541, F-1795. 18272.—24 Ab.

VEDADO se alquilan los altos de la casa calle J esquina a 11 sala, comedor, cuatro habitaciones, cuarto baño moderno y otro criados, cocina gas. Llaves e informes en los bajos. Teléfono F-2049. 18036 28 ab.

VEDADO. Se alquilan los hermosos altos de H número 93 casi esquina a Línea, compuestos de terraza al frente y al fondo, recibidor, sala, cuatro cuartos grandes y dos más chicos, galería de cristales, buen baño y servicio completo de criados. También se alquilan en módico precio los altos de 5a. número 44 y medio, entre Baños y D, a media cuadra del parque Villalón. Informan en 7a., número 169, entre J e I. 18042 26 Ab

SE alquila sin estrenar en la calle 27 entre F. y Baños, acera de la sombra, la casa compuesta de portal, sala, tres habitaciones, con su baño intercalado, con todo confort, saleta de comer, cocina de gas, calentador, cuarto de criado con servicios y un buen garage. Informan en la calle F. 250 bajos entre 25 y 27. Vedado. S-2211 26 ab.

SE alquila el chalet de dos pisos, calle H No. 154, entre 15 y 17, Vedado, con sala, comedor, y tres cuartos con su baño intercalado, cocina y baño de criados en los bajos, 5 cuartos y su baño, cuarto de criados en los altos. Garage para dos máquinas, con cuarto de chauffeur; se está pintando. Informan: teléfono FO-1209. 17987 23 ab.

SE alquila la hermosa casa en el Vedado calle 12 número 14 entre 11 y 13, con todas las comodidades. Informan en Línea y Paseo. Teléfono F-1024. 18229 24 ab.

VEDADO. Se alquila la fresca y hermosa casa calle D número 214, entre 21 y 23. La llve en D número 194, esquina a 21. Informes en "La Duquesa", almacén de música. Neptuno 161. Teléfono U-5087. 17832 24 ab.

VEDADO. Se alquila casita 17 y 16 número 536, letra H. sala, comedor, dos habitaciones, baño intercalado, terraza a la calle, sólo $36 al mes. Llave apartamento F. Informan teléfono F-5557 S 2184 28 ab.

VEDADO, CALLE 17 NUM. 595,

entre 26 y 28, a dos cuadras de 23, se alquila casa sala, terraza, cinco cuartos, saleta de comer al fondo, baño intercalado, cuarto y servicio de criada, $50. Teléfono F-1183, acabado de fabricar. 17716 1 my.

VEDADO, calle 17 número 595, entre 26 y 28, a dos cuadras de 23, se alquilan casas interiores, sala, comedor, cuarto y baño con bañadera y lavado, acabadas de fabricar $20. Teléfono F-1183. 17715 1 my.

SE ALQUILA

Casa amueblada, alturas del Vedado, muy fresca, espaciosas portales y rodeada de jardines. Desde mediados de mayo hasta noviembre, calle 8, número 19 esquina a 11. Informan todas las mañanas. Teléfono F-2150.

E 951 ind. 19 ab.

CALLE 17 número 150 entre J y K, Vedado, se alquilan estos hermosos y ventilados altos compuestos de gran terraza al frente, sala, saleta, gabinete en la sala, cinco espléndidas habitaciones, pasillo central, dos baños completos, gran comedor al fondo, cuarto de criados con su baño, pantry, cocina de gas, calentador, agua abundante por motor, patio y traspatio. Informan Sánchez, Valle y Cía., Aguacate 124. La llave en los bajos. Telf. A-2878. 18040 28 ab.

10 CENTAVOS
DE 7 A. M. A 4 P. M.; Y DE 4 A 10 P. M.
15 CENTAVOS

SOLICITUDES DE TRABAJO: DIEZ CENTAVOS
DEPARTAMENTO DE ANUNCIOS CLASIFICADOS

10 CENTAVOS
DE 7 A. M. A 4 P. M.; Y DE 4 A 10 P. M.
15 CENTAVOS

M.E.C.D. 2016

ALQUILERES DE CASAS

EDIFICIO TAVEL, 21 Y C, ALQUILA

casas con sala, comedor, cocina y baño, con dos, tres y cuatro cuartos; otra con sala, cuarto, cocina y baño. F-4252. Tavel. 18212 6 my

VEDADO, 19, núm. 401, entre 4 y 6, se alquilan los hermosos, cómodos, modernos y fresquísimos altos, compuestos de portal, terraza descubierta, recibidor, sala, hall, seis cuartos, dos baños, comedor, sala, todo de persianas francesas, pantry, amplia cocina, cuarto de criados, baño ídem; lavadero, cuarto de expansión, garage, cuarto de chauffeur; terraza al fondo, rodeado de fuerte reja. Se alquila con o sin garage. Informan en los bajos. 17765 26 ab.

SE alquila la casa calle A número 17 entre 9 y 11, acabada de reformar, con sala, saleta, cinco cuartos, dos baños, sala al fondo y cuarto para criado. Ultimo precio $100. La llave en el garage de al lado. Informan teléfono M-1970. S 2201 28 ab.

(3)—J. del Monte y la Víbora

SE alquila una casa con luz, agua, arbolado, una cuadra de la Calzada, cerca de la bodega Los Castellanos. Teléfono I-1176. Arroyo Apolo. 18801.—2 My.

SE alquila la casa de Lawton No. 11 entre Concepción y Dolores, Víbora. Compuestos de tres hermosas habitaciones, sala, saleta, comedor, cocina, baño intercalado y todos sus servicios a la moderna. Precio 32.00. Para más informes diríjase al lado de la misma. 18708 29 ab.

SE alquila la casa San Mariano 12 casi esquina a Buenaventura, sala, saleta, comedor al fondo, tres habitaciones, la llave en la bodega de la esquina. Informan en Monte 31. Teléfono A-4353. 18747 24 ab.

SE ALQUILAN

dos espléndidas casas modernas a una cuadra de la Loma de Chaple, a $50. Teléfono U-3727. 18728 25 ab.

A PRECIO reajustado se alquila el hermoso chalet de dos plantas. El más fresco de la Víbora, situado en la Avenida de Acosta y Segunda, frente al paradero, planta baja, jardín, portal, sala, comedor, hall, cuarto criados, garage altos, cuatro cuartos, saleta, baño intercalado, dos terrazas. Se está pintando. Informan teléfono U-1307. Lla llave en el chalet del lado. 18767 24 ab.

MUY rebajado, se alquilan los altos de Estrada Palma 58, en 25 pesos. Los bajos en 35 pesos. Llaves en la bodega. Dueña: calle 25 número 271, Vedado. 18594 24 ab.

SE alquila la casa Milagros y Porvenir, al lado bodega, frente parque Lawton, con sala, comedor, dos habitaciones y demás servicios. Informes y llave en la bodega. S 2283 29 ab.

SE alquila la casita San Mariano número 121, alquiler 30 pesos. Informan en el Telf. F-4085. S 2282 27 ab.

ALTOS de la casa Arellano entre Luz y Bellavista precioso, fresco, agua abundante, terraza, sala, saleta, dos cuartos, baño intercalado, comedor al fondo, dos servicios 40 pesos. Teléfono A-5274. José Fernández. 18626 29 ab.

CASA San Miguel 14 canteras de San Miguel, entre Luz y Bellavista, con portal, sala, dos cuartos, baño intercalado, comedor al fondo, hall y todo lo necesario 40 pesos. Teléfono A-5274, José Fernández. 18625 27 ab.

EN 35 pesos espléndida casa, portal, sala, saleta, dos habitaciones y baño intercalado. Cueto 91-E, a una cuadra de Concha. Informan en la bodega. 18677 29 ab.

LO NUNCA VISTO, CASAS EN LA HABANA, CON DOS CUARTOS A $20 Y $25 CASA EN $30

De fabricación reciente, con sala, comedor, dos cuartos de baño con piso cerámica, cocina azulejeada y decoración en todos los cielos rasos, lavaderos de ropa en la azotea, en la calle Juan Delgado 3 entre General Lee y Lacret, Santos Suárez, frente a las líneas de los tranvías. Hay agua en abundancia. Informan en la misma. 18529 23 ab.

ALQUILO casa moderna primer piso en Tamarindo 20, para abundante familia, llaves el encargado. Tel. A-9607. 18585 23 ab.

SE alquilan los altos de 10 de Octubre 303, frente a Santos Suárez, propia para una sociedad, academia, salón de billares, restaurant. Informan peletería La Americana, Belascoaín 28. Telf. U-5117. S 2262 27 ab

SE alquila en $60 la casa Juan Bruno Zayas entre Milagros y Libertad, con jardín, portal, sala, cuatro cuartos, baño intercalado cuatro piezas, comedor demás servicios y garage. Informan enfrente número 6. Telf. U-2066. 18495 28 ab

VIBORA. En San Mariano 19, entre J. A. Saco y J. L. Caballero se alquila hermosa casa rodeada de jardín; se compone de portal, hall, sala, recibidor, cinco amplias habitaciones, dos baños intercalados, comedor, terraza, lavadero, cuartos de criados y garage. Puede verse a todas horas. La llave en el número 48, al lado de la bodega e informan en A-9743, Rayo 110. 18473 28 ab.

SE alquila en la Víbora, Felipe Poeq, 2, esplyéndido chalet con portal, sala, cuatro cuartos, cuarto y servicio de criados, lavadero, patio, tanque y motor para agua. La llave en Jesús del Monte 661, bodega. Informes, Alonso y Ca. Inquisidor 18, teléfono M-5111. 18488 28 ab

VIBORA. Se alquila la casa San Lázaro 27 entre San Francisco y Concepción, con sala, saleta, cuatro cuartos, comedor, patio y traspatio. Precio $45. La llave en la misma y teléfono A-3073. 18482 27 ab.

JESUS del Monte, San Benigno y Enamorados, se alquila una casita portal, sala y cuarto. 18475 24 ab

SE alquilan los altos de Avenida de Acosta y Primera, Víbora, compuestos de sala, saleta, cuatro cuartos, bomba y tanque de agua. La llave en los bajos, esquina. Informes: Alonso y Ca., Inquisidor 10, teléfono M-5111. 18489 28 ab

ALQUILERES DE CASAS

HERMOSO CHALET

Propio para dos familias, se alquila en la loma central y más alta del Reparto Víbora Park, situado en el centro de una manzana de 8.000 metros cercados propios para golf y tennis. Tiene tres portales y terrazas que rodean la casa, tres baños, garage, dos máquinas, teléfono, luz, agua y jardín y jardinero que corre por cuenta del propietario. Informes Teléfono I-2840. S 2254 24 ab.

SE alquilan los altos de la casa San Francisco número 149, entre Porvenir y Octava, en la Víbora, tiene sala, recibidor, dos cuartos, baño intercalado, comedor, cocina, terraza, muy ventilada, con ventanas a los dos lados y garage si lo desean. Informan en los bajos. 18470 28 ab

UN VERDADERO SANATORIO EN JUAN ZRUNO ZAYAS No. 19 ENTRE VISTA ALEGRE Y CARMEN

se alquila moderna y muy cómoda casa compuesta de alto y bajo, completamente independientes, el piso bajo, tiene jardín, portal, sala, comedor, baño intercalado moderno, amplia cocina, cuatro grandes habitaciones, servicio de criados y amplio garage. Su precio $65. El piso alto está compuesto de gran terraza, sala, comedor, gran cocina, baño intercalado moderno, cuatro amplias habitaciones, servicios de criados y magnífico garage. Su precio $65. Nunca falta el agua. Informan en el número 15 esquina a Vista Alegre. 18254 25 ab.

SE alquila Lawton y San Mariano altos acabados de fabricar, 2 cuartos, sala, comedor, baño intercalado, agua caliente, cocina 30 pesos, 2 meses o fiador. Tel. M-1611 o I-2023. 18111 3 my.

SE alquila casa nueva portal, sala, 3 habitaciones, baño intercalado, comedor al fondo, 40 pesos, otra una habitación menos $35. Rosa Enrique, entre Pernas y Luyanó, llaves bodega. 18265. 25 Ab.

VIBORA. Se alquila la casa Buenaventura letra C esquina a San Francisco, con sala, comedor, dos cuartos grandes, servicios. La llave en la bodega. Informes teléfono A-3073. 18483 27 ab

Se alquilan en lugar céntrico, modernas, con dos cuartos, cocina, baño, patio, a dos cuadras del tranvía de Luyanó o Jesús del Monte. Calle de Justicia esquina a Arango. Las llaves en la Lechería. Más detalles. Dueño, M-5523. 18355 25 ab.

PARA BODEGA

Enna número 10, esquina a Cueto, con armatostes, y todo lo demás para abrirla. Telf. A-5663. 18066 23 ab.

ALQUILO altos de esquina frente al Parque Lawton, Santa Catalina y Armas, cuatro cuartos, sala y comedor. La llave en los bajos y X-1521. 18078 26 ab

$25 COMODAS CASAS

Modernas, Reforma 95 bajos y el 97 altos tienen sala, dos cuartos, servicios y cocina, punto alto y saludable pegado a la calzada de Luyanó, la llave en la bodega. 18102 23 ab.

SE alquila en la calle de Mayía Rodríguez esquina a Milagros: una casita propia para un matrimonio. Precio 25 pesos. Informan en la bodega. Teléfono I-3535. S-2223 24 ab.

SE alquila en Herrera y Blanquizar, Luyanó, unas casitas acabadas de fabricar altas y bajas, sala, comedor, dos cuartos, baño intercalado, a $30. Teléfono I-6915. 18047 25 ab.

JESUS del Monte 57 y 59 las mejores más frescas y baratas de la ciudad, hay con baño intercalado, con todos los servicios; buena terraza. Tel. 2634. 18095 25 ab.

CASITAS, A $20

Enna número 19 esquina a Cueto altas y bajas, construcción moderna. Teléfono A-5663. 18067 23 ab.

SE alquila una casa pequeña, en el Reparto Batista, calle 10, entre D y E número 5, alquiler 25 pesos, condiciones 2 meses en fondo y fiador. Informan en Marqués González 56, esquina a Estrella. S. 2246.—23 Ab.

ALQUILO 18 pesos con luz, casita interior, sala, cuarto, cocina, baño y patio independiente. Milagros, 124, entre Lawton y Armas, una cuadra tranvías. 18232.—23 Ab.

SE alquila la bonita casa de San Lázaro 26, entre San Francisco y Concepción (Víbora), con portal, sala, saleta, tres cuartos, baño intercalado, comedor al fondo, cocina y patio con entrada independiente. Informen en la misma. hasta el 30. 18278.—30 Ab.

VIBORA, después del paradero. Se alquila la bonita casa Benito Lagueruela 18, entre 1a. y 2a., con 500 metros, jardín al frente y al fondo, portal, sala, comedor, 4 hermosos cuartos, lujoso cuarto de baño, garage, y cuarto de criados, en $75. La llave e informes en la bodega de la esquina. E 927 Ind 16 ab

SE alquila casa moderna, General Lacret esquina a Bruno Zayas, letra B, Víbora, con sala, 2 cuartos, jardín, patio y servicio sanitario. Llave bodega de enfrente; $30.00. Dueña Cuba y Acosta, botica. 17754 24 ab.

EN SANTOS SUAREZ

Calle Durege, 65, próximo al tranvía se alquila hermosa casa compuesta de sala, hall, siete grandes habitaciones, comedor, dos baños intercalados, patio, traspatio, amplio garage y servicios independientes para criados. La llave en el 63. Informan A-1835. 17751 26 Ab.

SE alquilan en 30 y 35 pesos los bajos y altos modernos. Sala, saleta, dos habitaciones, baño, cocina. Otro interior, las mismas comodidades $22. Herrera 29 entre Fábrica y Reforma. Teléfono I-4697 17813 24 ab.

ALQUILO en Durege y Correa, Reparto Santos Suárez, una casa con jardín, portal, sala, comedor, dos habitaciones baño, cocina y patio. Alquiler $35. Informes Teléfono M-1429. S 2172 25 ab

VIBORA, se alquila casa O'Farril 74 A., compuesta de portal, sala, comedor, tres habitaciones, baño intercalado, cocina y patio. Véala, es muy fresca y barata $40. La llave al lado. Más informes Teléfono: A-2429. 17639 29 ab.

ALQUILERES DE CASAS

SE alquila la casa José Antonio Saco, entre O'Farrill y Avenida de Acosta; sala, saleta, tres cuartos, baño intercalado, gabinete corrido, comedor, cocina y servicio de criado; precio 70 pesos. La llave al lado. Informan: A-5890. S. 2241.—25 Ab.

LUYANO, se alquila una casa compuesta de sala, saleta, cuatro cuartos grandes, servicio completo, se da en 40 pesos. Pérez, al lado de la esquina de Cueto. La llave e informan: Teléfono A-7841. 17217.—27 Ab.

SE alquila amplia y ventilada casa en Tamarindo 85. La llave en la bodega de la esquina. Informan Gómez y Hermano. "La República". Teléfono A-1796. 17479 30 ab.

VIBORA, se alquilan modernos altos, Avenida Chaple número 8. La llave bodega Chaple y Calzada. Teléfono I-1238. Precio de situación. S 2236 29 Ab

SE alquila casa con portal, sala, saleta, dos cuartos, cocina y servicios. Trespalacios 25, entre Reyes y Benavides. 17782 23 ab.

(5)—Marianao

SE alquilan los altos modernos de la casa Pasaje Moderno y Goicuría, Reparto La Sola, tiene tres habitaciones, sala, comedor y servicios modernos. Informan en la misma, los bajos. 18715 25 ab.

REPARTO ALMENDARES

Alquilo casa grande moderna, líneas dobles, agua caliente, un apartamento $16.00. Buen punto. Informan al lado 14 entre 3 y 5. Teléfono F-2568. 18739 24 ab.

SE alquila la casa calle Real número 29, frente a la iglesia de los Quemados, con patio y árboles frutales. La llave al fondo. Sr. Méndez. Informan F-4233. 18662 1 my.

SE ALQUILA

Magnífica casa Avenida de la Paz, Alturas de Almendares, sala, saleta, comedor, cinco cuartos, dos baños, cuatro cuartos de criados, garage. Informa N. Cárdenas. F-5531. 18665 1 my.

SANTA LUCIA 4, MARIANAO

Se alquilan los bajos compuestos de sala, saleta ,cuatro cuartos, baño intercalado, portal y patio. La llave allí. El dueño en el chalet de 12 y 15, Vedado. S 2268 30 ab.

SE alquilan dos hermosas casas situadas en Tercera y Tres, Reparto Buenavista, a dos cuadras del paradero Orfila y a cuatro cuadras del gran Colegio de Belén, la primera tiene portal, sala, hall, dos grandes cuartos con baño intercalado completo, comedor al fondo, servicios y un gran patio y la otra cuatro grandes cuartos, comedor al fondo, gran cocina y baño. La llave en la bodega de en frente. Informan por los Teléfonos A-8375 y A-6020. 18333 23 ab

BUEN RETIRO, MODERNA ESQUINA

Steinhart número 21 esquina a Loma, frente al paradero Calzada, muy fresca jardín, portal, sala, hall, buen comedor, cuatro habitaciones, magnífico baño con agua caliente, garage para dos automóviles, cuarto y servicios para criados. Precio $75.00. Más informes y llaves, F. O. 7698, señor Mauriz, Loma 85. 17707 24 ab

BUENA Vista, Marianao. Se alquila cerca del Colegio de Belén, calle 2 entre Sexta y Séptima Avenida, casa con sala, tres habitaciones, baño intercalado, comedor, patio, portal, garage. ect. $35 al mes. Llave al lado, calle Primera entre 7a. y Octava, casa con sala, tres habitaciones, baño, portal, patio etc. Llave al lado, casa del señor Picher, $30 al mes. Tres casitas, Séptima Avenida entre calle 3 y 4, casi esquina a 4, dos habitaciones, baño, cocina y patio, sólo $15 cada una. Llave al lado. Informan: Teléfono F-5557. S 2185 28 ab.

(6)—Cerro

AYESTERAN y Lombillo, Cerro, se alquilan dos casas altas modernas, baratas, compuestas de sala, comedor, 3 cuartos, cuarto de baño intercalado, gran terraza, cocina y balcón a tres calles. Informan: Churruca y Santa Teresa. Teléfono I-5913. 18826.—30 Ab.

EN 28 pesos, se alquila moderna casa de sala, comedor, tres cuartos en San Antonio 12, casi esquina a Magnolia, Cerro. 18830.—25 Ab.

ALQUILO $33 modernos altos, sala, tres cuartos, comedor, cocina, lavadero y servicios, acera de la brisa. Monasterio número 13, entre Peñón y Carmen, Cerro. Informes I-5452. 17791 24 ab.

CASA nueva y barata se alquilan Empresa y Paniagua, Cerro, compuesta de sala, dos cuartos, comedor, cocina y baño completo. Informan en la misma, Carmen. S 1987 25 ab

SE alquila en el Cerro, al lado del paradero de los trenes de Zanja, casa nueva con sala, saleta, tres habitaciones, cocina y servicios. Informan: Campanario y Estrella. Rastro. Teléfono A-8799. 18286 25 ab

CERRO Empresa y Paniagua, cerca de la calzada, alquilo unos hermosos altos acabados de fabricar, propios para personas de gusto. Llave en los bajos, bodega. Informan teléfono F. O. 1339. 18493 23 ab

ALQUILO casa Primelles 27, una cuadra del paradero Cerro, cuatro cuartos, sala, saleta, patio, traspatio, portal, soportal, $50. Llave en 25. Informan en San José 8. Morán. 18418 24 ab.

SE alquilan los ventilados y hermosos altos de la casa calle de Patria No. 7. La llave en los bajos. Informan teléfono F-1436. S-2219 23 ab.

Extrarradio

EN LA LOMA DE COJIMAR

Se alquila un bonito chalet. Sala, antesala comedor, 4 cuartos, lujoso baño, repostería, cocina, cuarto y baño de criados. M-2091. 17794 24 ab.

SANTA MARIA DEL ROSARIO

Se alquila para la temporada de verano la espléndida casa República No. 2 amueblada y propia para una familia de gusto. Puede verse a todas horas. Informes: Tel. M-7062. 18097 24 ab.

SE alquila una hermosa casa en la Playa de Baracoa, tiene sala, cuatro habitaciones, comedor, cocina, pantry y cuarto de criados, baño intercalado, garage y rodeada de portales. Tiene su baño de mar privado. Precio por la temporada 400 pesos. Teléfono I-2612. 18028 24 ab.

(B) DEPARTAMENTOS

(7)—Habana

SE alquilan departamentos en la casa Florida número 46. Informan en la misma o en el teléfono I-2241. S 2294 24 ab.

ACOSTA 31 altos se alquila una sala muy ventilada, hay agua abundante por tener motor. Informan en la bodega de enfrente. 18541 23 ab.

EN Teniente Rey 102 entre Prado y Zulueta se alquila un amplio departamento con balcón a la calle, muy barato. 18446 23 ab.

A una cuadra de San Rafael en casa de familia un magnífico departamento, dos grandes habitaciones, casa lujosa, gran baño, agua fría y caliente, mutuas referencias. Aguila 95 último piso. No hay papel en la puerta. 18579 23 ab.

SE alquila un departamento muy fresco y también dos cuartos para hombre solo a diez pesos. Lamparilla 24 altos entre por Cuba. Informan en la misma. 18545 23 ab.

EN casa particular de corta familia se alquila un bonito y muy ventilado departamento a señoras solas o matrimonio sin niños. Corrales 2-A, primer piso, derecha. A-5810. 18415 23 ab.

EN Industria 73 se alquilan apartamentos con elevador, sala, recibidor, comedor, cuatro cuartos, baño, luz, cocina, y baño criados. Las llaves en la azotea de la misma. Informan en Lealtad 117. Teléfono A-8561. 18321 24 ab

ALQUILO dos hermosos departamentos altos en Factoría y Puerta Cerrada, tienen cada uno dos grandes salones, balcón calle, luz, cocina, agua, motor, uno $22.00, otro $25.00. 18260.—25 Ab.

ALQUILO departamento azotea en Jesús María 30, tiene sala, comedor, un cuarto, cocina y baño completo. Llave e informes carnicería, bajos y teléfono A-9842. 18244.—25 Ab.

EN Empedrado 3 altos se alquila un departamento con tres habitaciones frente al mar, punto muy fresco, tiene balcón a la calle, servicio independiente a matrimonio solo o personas de moralidad, en la misma bajos se alquila un buen local propio para barbería o comisionista. 18089 23 ab.

EN Amargura No. 69 altos, se alquila un hermoso y ventilado departamento con vista a la calle, compuesto de dos habitaciones, en 30 pesos. Tiene lavabo de agua corriente. 18195 26 ab.

SE ALQUILAN EN MERCADERES 9 DOS DEPARTAMENTOS INDEPENDIENTES CON BAÑOS INTERCALADOS. TAMBIEN HAY HABITACIONES CON LUZ. INFORMA: DR. ARANDA, CUBA 36. DEPARTAMENTO 112. TELEFONOS M-6173 Y F-1741.

18153—23 Abr.

AMPLIO departamento se alquila en San Ignacio 42, altos, abundante agua y muy fresco. 17509 29 ab.

MURALLA y Oficios, altos de La Elegancia Departamento para numerosa familia con todo el servicio independiente, por 35 pesos. 17508 29 ab.

EDIFICIO COLLAZO

Se alquilan modernos y confortables apartamentos por San Lázaro y Malecón. Informan en el mismo, Malecón 250, séptimo piso. Teléfono M-3024. 17635 23 ab

EDIFICIO ARBOS

Se alquilan Apartamentos de sala, cuarto baño completo y cocina, luz y abundante agua, elevador día y noche en Oquendo, número 18, entre San Miguel y San Rafael. 17128 27 Ab.

FRENTE Secretaría de Gobernación se alquila magnífico departamento paar profesional y oficina. Tacón 4 A-7627.

E 1702 Ind 3 jl

(8)—Vedado

PROPIO PARA EL VERANO

Edificio de seis plantas, acabada de fabricar, teléfono F-5678. 13 entre 18 y 20, Vedado, a dos cuadras del paradero, apartamentos de 20 a 40 pesos. Los del 5o. y 6o. pisos a 28, 30 y 35 pesos; éstos con gas y luz. Todos con baño privado, garage y restaurant. Los hay amueblados. Elevador toda la noche. E 956 15 d 21 ab.

DEPARTAMENTOS ESPECIALES PARA FAMILIAS

MODERNA CASA EN 23 ESQUINA M, SITUADA EN LO MAS ALTO DEL VEDADO, LUGAR FRESCO Y SALUDABLE; BELLO PANORAMA DEL MAR, EL CAMPO Y LA CIUDAD; VIAS DE COMUNICACION RAPIDAS Y CONVENIENTES; ELEVADOR DIA Y NOCHE; TAMBIEN ELEVADOR DE CARGA; AGUA ABUNDANTE; GARAGES. QUEDAN SOLO DOS DEPARTAMENTOS DESOCUPADOS. INFORMES O'REILLY 11, DEPARTAMENTO 506. TELEFONO A-4817.

E 954 15d. 19 ab.

DEPARTAMENTOS

DEPARAMENTOS se alquilan dos altos muy frescos, sala, comedor, tres habitaciones espléndidas, baño intercalado, azotea, 40 pesos y 30. 15 y 20, Vedado. Informan en los bajos, bodega. Teléfono F-1403. 18636 29 ab.

SE alquilan modernos apartamentos, sala, comedor, dos hermosas habitaciones, cocina y baño. En la calle 25 entre 26 y 28 a una cuadra del tranvía de calle 23, en 30 y 35 pesos; los de 35, tienen terrazas. Informan en la calle 14 entre 17 y 19. Telf. F-1939. S 2288 21 my.

SE ALQUILA UN DEPARTAMENTO

de dos habitaciones en la azotea, 11 y E, Vedado, altos de la bodega. 17560 24 ab.

EDIFICIO CARREÑO

Marina 2, se alquilan espléndidos apartamentos, con o sin muebles. Informan en el mismo edificio. 17763 23 ab

(C) HABITACIONES

(10)—Habana

A una cuadra de la Universidad, se alquilan dos espléndidas y ventiladas habitaciones con balcón a la calle y toda asistencia. Jovellar 35, altos, entre M y N. Teléfono U-4564. 18808 27 Ab

HABITACIONES a $15. En Galiano número 107, entre San José y Barcelona. 18686 29 ab.

ALQUILO habitación alta, grande, en once pesos a matrimonio moral, que trabajen fuera, señora u hombres solos, también para guardar muebles, casa tranquila. Estrella 85. 18602-3 24 ab.

SE alquila. En casa de familia española de absoluta moralidad, una habitación amueblada, fresca, agua corriente a personas serias. con asistencia. Obispo 54 (primer piso). 18693 29 ab.

HABITACIONES muy frescas, gran patio, hermosos lavaderos, agua siempre, 10 pesos y 5 fondo, Fernandina 43, media cuadra Monte, cerca Mercado Unico. Dueño Telf. A-7463. 18620 29 ab.

SAN IGNACIO NUM. 12

Edificio moderno cerca del mar, alquilo frescas habitaciones rebajadas de precio. Hay teléfono. 18681 28 ab.

SE alquila la habitación alta de Aguila 234, esquina a Esperanza, muy fresca, con entrada y servicios independientes. Informan Tel I-1630. 18543 25 ab.

SE alquila hermosa habitación en casa particular, a personas estrictamente morales.No hay cartel, para más informes Aguiar 21 entre Cuarteles y Chacón, bajos. 18570 23 ab

HABITACIONES con todas comodidades, muy frescas con agua corriente y muy bien amuebladas a precios muy rebajados. Aguila 90, entre San José y Barcelona. 18581 23 ab.

CASA de Inquilinato a dos cuadras del Parque Central. Se alquilan habitaciones frescas y ventiladas propias para hombres solos o corta familia. Precios de situación. Lamparilla 94, esquina a Bernaza. 18502—26 Abr.

MALECON 56

entre Galiano y San Nicolás, una habitación alta, independiente, con baño, cocina $20. Informa el encargado. 18522 23 ab

EN casa particular alquilo dos habitaciones con o sin muebles 19 y 16 pesos respectivamente, o una sala para oficina o profesional. San Lázaro 134 altos, próximo a [illegible] 18499 23 ab.

OBRAPIA [illegible]. Soberbios habitaciones de [illegible] metros con balcones a la calle y gabinetes mamparas de 12 metros, propias para consultorio y personas de gusto. También interiores. Todas con lavabo agua corriente, luz limpieza. Desde 15 pesos. Oficinas, hombres solos. Matrimonios sin niños. Informan: portero. 18576 25 ab.

SE alquila una hermosa habitación nueva completamente grande propia para matrimonio u hombres solos, Angeles 43 bajos próximo a Monte. 18362 25 ab.

A precio de situación y en casa de familia respetable se alquila una ventilada cómoda y fresca habitación con su lavabo de agua corriente. Informan Amistad 104 altos. 18299 23 ab.

COMPOSTELA 117, BAJOS

Entre Muralla y Sol. Se alquila una habitación. Informes en la cristalería. 18194 28 ab.

"PALM BEACH" HOUSE

Lamparilla 64, espléndidas habitaciones amuebladas, con baños privados. Precios razonables. 18013 28 ab.

OFREZCO una habitación en casa particular con o sin muebles a señorita o caballero que tenga referencias. Informan, Carlos III núm. 71, segundo piso derecha. Sr. A. Bonavia, Teléfono U-2120. S 2164 26 ab.

ALQUILO en casa de estricta moralidad hermosa sala para profesional u oficina; en la misma amplia habitación a hombres solos o matrimonio sin niños. Neptuno 48 altos. S-2214 28 ab.

CASA de Llano, Tejadillo 12, entre Cuba y Aguiar. Habitaciones, agua corriente, muebles nuevos buen servicio, se alquilan a personas de moralidad. Precios económicos. 16052 5 My.

HABITACIONES

SE alquila un apartamento con vista a la calle, acabado de construir, Monte número 260, frente al Mercado Unico. S 2205 23 ab.

EN Industria número 72-A, se alquila una sala, propia para zapatería, o cosa análoga, o para vivienda y varias habitaciones, con muebles o sin muebles, es cosa de toda moralidad. 18296 25 Ab

SE alquila en Rayo número 88 altos, dos habitaciones interiores frescas. Precio módico. Informa nen la misma. S 2206 26 ab.

O'REILLY, número 85, primera cuadra del parque central, habitaciones amuebladas a hombres solos o familias, agua corriente, con o sin comida; dos cuartos en la azotea, baño intercalado. Teléfono M-1530. S 2116 12 my

SE alquilan hermosas, frescas y limpias habitaciones frente al mar, para oficinas o a caballeros solos con o sin muebles. Señora Alanedra. Cuba, 22, segundo piso. Teléfono M-2642. 16573.—23 Ab.

VIVA COMODO Y BARATO

Gran edificio moderno elegante y espléndas habitaciones y apartamentos, agua corriente, luz, baño intercalado, a una cuadra del tranvía, se sirven comidas. M. González, 84. Telf. U-3914. 17445 28 ab

(11)—Vedado

VEDADO. En el sitio más céntrico y hermoso, rodeado de jardines, habitaciones amuebladas, con excelente comida desde $2.00 en adelante. Precios especiales para familias. Teléfonos F-1534 y F-1076. S 1951 4 my.

VEDADO. Se alquilan hermosas y frescas habitaciones a hombres solos o matrimonios sin niños. Para informes F-1076. 18672 24 ab.

(12)—Barrios

REPARTO Santos Suárez. Durege y Correa, altos, taller carpintería, alquilo magníficas habitaciones, nunca falta el agua. Informes en la misma o al Teléfono M-1429. Alquiler $11. S 2173 25 ab.

CUARTOS COMODOS

Alquilo Omoa 14 a diez pesos. Jesús del Monte 156, a 14 pesos. Estos con luz y salita y habitación. Allí informan. 17806 23 ab.

(D) LOCALES

(13)—Habana

SE alquila un local en lo más céntrico de la Habana para comercio o industria. Informes en Gloria y Cienfuegos, bodega. Teléfono M-1447. S 2302 25 ab.

OPORTUNIDAD

Magnífico local de 500 metros, ocupado por acreditado almacén que se traslada, se alquila muy barato, pudiendo quedarse con todo el mobiliario casi regalado. Apodaca 22. 18814.—30 Ab.

EN Neptuno esquina a Escobar, se alquila local chico, propio para zapatería u oficina o cualquier negocio chico; precio de situación. Informan en la carnicería. S 2298 24 ab.

SE alquila la planta baja de la casa Dragones 104, entre Campanario y Lealtad, propia para almacén, depósito o casa de comercio. Tiene una superficie de 500 metros. Informa: Fernando Rodríguez. La Dichosa. Obispo y Compostela. Teléfono M-1804. 18519 26 ab.

SE ALQUILA UN LOCAL

Para barbería, fonda o puesto de fruta. Informan Teléfono F.O.-1535. S 2286 29 ab.

SE alquila espléndido local propio para dos establecimientos: uno en $105.00 compuesto de dos grandes salones y servicios sanitarios completos; otro de amplio salón al frente y espacios olocal para familia en $125.00. O'Reilly 13 entre Cuba y Aguiar. Informan altos botica "Sarrá". Teléfonos A-4358. M-6263. 18680 28 ab.

ALQUILO nave 300 metros, techo hierro, sin columnas, servicio sanitario, buen piso, tres cuadras Mercado Unico. Informan Tel. U-5324. 18452 24 ab.

SE ALQUILA

GRAN LOCAL EN LA CALLE DE BELASCOAIN NUM. 95. PROPIO PARA ESTABLECIMIENTO. INFORMAN EN BELASCOAIN NUM. 97, CUCHILLERIA.

18535—25 Abr.

CON chucho de ferrocarril para seis carros, se alquila magnífico local de dos mil metros de superficie, cerca de Infanta y Calor III. También se fracciona a la mitad. Informa La Vinatera, Arbol Seco y Peñalver. 18051 25 ab.

UN buen local en Sol 78, se alquila barato; es propio para billares; igual se alquila que se admite un socio para instalar dos billares. Informan en la misma. S 2264 23 ab

GRAN LOCAL

especial para bodega, con su casa, alquiles $60; esquina a Santa y Villanueva Informan: Luyanó 54, Ferretería El Arado. Teléfono I-2274. S 2257 27 ab.

ALQUILO para bodega la esquina sin estrenar Concejal Veiga y Libertad, con dos accesorias anexa y poco alquiler. 18233.—23 Ab.

LOCALES

ATENCION. Próximo a desocuparse se alquila espléndido local con 630 metros cuadrados, techos monolíticos, sobre columnas y arquitraves de concreto, con seis metros de puntal, propio para almacén, adaptable para cualquier industria o comercio. Punto de lo más céntrico, se da un buen contrato. Informan Cuba 116. 18035 28 ab.

O'REILLY 50

Casi esquina a Habana. Se alquila la planta baja, con sus vidrieras, lámparas, pisos de granito y todo lo necesario para establecimiento. Informes Manzana de Gómez, Departamento 540. Llaves en el 48. 18030 3 my.

SE alquila la nave Vapor número 18, mide 38 x 10 metros. Informan Galiano 1. García Hnos. 18079 24 ab.

SE alquila en Galiano y Zanja, un local bueno para cualquier jiro con dos puertas por Galiano, alquiler módico y contrato. 18312.—29 Ab.

Se cede medio local muy amplio, en la mejor cuadra de O'Reilly, con armatostes y vidrieras, todo nuevo, condiciones muy ventajosas, tratar Neptuno 172, Departamento 507. Buen contrato. 18049 24 ab.

BARATISIMO LOCAL PARA COMERCIO EN MERCADERES 9 SE ALQUILA, FABRICACION NUEVA. SE DA CONTRATO. INFORMA. DR. ARANDA. CUBA 36. DEPARTAMENTO 112. TELEFONOS M-6173 Y F-1741.

18152—23 Abr.

PARA COMERCIO

Oficios 104, preparada para toda clase de establecimiento. Telf. A-5663. 18065 23 ab.

LAMPARILLA 26. Esta casa, situada entre Cuba y Aguiar, al fondo del antiguo Banco Español en reconstrucción, con quinientos cincuenta metros de superficie y el patio cubierto, propia para garage, almacén, industria, etc., se da en módico precio. La llave en la esquina de 8 a 11 a. m. Teléfono I-2478, de 2 a 4 p. m. 17111 24 ab

NAVE DE 500 METROS

Alquilo nave con fuerza motriz propia para cualquier industria. Informes: Universidad 15. Teléfono A-3061. 17546 24 ab.

CUBA 82. Esta casa situada entre Lamparilla y Obrapía, propia para tren de lavado, almacén, etc., con doscientos treinta y cuatro metros de superficie, se alquila en módico precio. La llave en la esquina de 8 a 11 a. m. Teléfono I-2478 de 2 a 4 p. m. 17710 24 ab

LAMPARILLA 24, esquina a Cuba. Esta casa, con una superficie de doscientos noventa y un metros, propia para café, cantina, restaurant, etc., se alquila en módico precio. Se podría alquilar parte de ella, haciéndose las adaptaciones necesarias. Abierta de 3 a 11 a. m. Teléfono I-2478, de 2 a 4 p. m. 17712 24 ab

PARA DEPOSITO O ALMACEN

Se alquila en Oficios 86, buen local de seis metros de frente por 29 de fondo. Informan en el Almacén de Oficios 88. 17840 30 ab.

SE alquila para comercio un local chico en Neptuno y San Francisco. Teléfono U-3129 y U-4605. 17689 23 ab.

SALON PARA COMERCIO

Alquilo un salón de 6x12, preparado para comercio, acabado de fabricar, pegado a Belascoaín y Rastro, propio para lechería. Informes Monte 43, altos. Teléfono A-0516. Alquiler $50. 18516 23 ab.

PROPIOS para vestidos de señora y ropa blanca, se alquila la mitad de los locales de Prado 106 y Neptuno 74, cacas ya montadas, en el giro de sombreros de señoras. Para informes en Prado 106, bajos. 18556 23 ab.

SE alquila hermoso y amplio local muy céntrico, dividido en 2 partes, propio para depósito de mercancías o comisionistas, etc. Verse en Lamparilla 74 bajos frente a la plaza de Cristo, a todas horas. 18349 23 ab.

GRAN esquina para bodega. Salud y Lealtad, fresco y espacioso local. Para contrato largo se exige regalía. Mucho vecendario. En la misma informan de 8 a 12. 18639 25 ab.

SE ALQUILA

EN SITIO CENTRICO DE NEGOCIOS: MONTE NUMERO 260, FRENTE AL MERCADO UNICO: UN HERMOSO, VENTILADO Y CLARO LOCAL, PROPIO PARA ESTABLECIMIENTO DE COMERCIO, QUE MIDE 600 METROS CUADRADOS, Y ESTA ACABADO DE CONSTRUIR. INFORMAN: SIXTO CALZADILLA, MONTE NUMERO 256. TOSTADERO DE CAFE "EL CENTRAL".

S2204 28 Ab.

(14)—Barrios

¡BODEGUEROS! Vedado, alquilo gran esquina a tres calles con salón corrido. Once esquina a M, a todas horas. 18794.—24 Ab.

ARELLANO Y RECIO

EMPEDRADO NUMERO 16

Teléfonos: A-2218, 2118 y 2478

DEPARTAMENTO DE ADMINISTRACION DE BIENES

ALQUILERES DE CASAS

Planta baja de la casa Compostela número 111, casi esquina a Muralla, propia para almacén. Precio $100 al mes. E 30 Ind. 1 En.

LOCALES

SE alquila la casa esquina de la calle Flores y Zapotes, propia para bodega u otro giro, se da barata y contrato. Informes Aguila y Apodaca, tostadero de café. De 12 a 2 p. m. 18714 25 ab.

NAVE ALMACEN

En la Calzada de Concha número 3, se alquila, nave de mampostería de unos trescientos quince metros de superficie, propia para almacén o industria. Renta rebajada. Informan taller de maderas Gancedo, Calzada de Concha número 3. Telf. I-1019. 17996 28 ab.

EN Consulado y Diez, Reparto Ampliación de Almendares, se alquila la esquina para establecimiento con armatostes y mostrador y una casita al lado, es una gran oportunidad para establecer una buena bodega. Informan: Santeiro y Ca. Mercaderes 5 y 7. Teléfonos A-8375 y A-6020. 18334 23 ab.

SE alquila la esquina de D. y 8 Reparto Batista, propia para bodega y puesto de frutas; es lugar de porvenir. La llave al doblar por calle 8, módico alquiler. 18164 26 ab.

SE alquilan dos grandes naves La Rosa y Santa Catalina, Cerro, una cuadra de la calzada. Informan en la misma. 1717 23 ab

DUREGE y Correa alquilo magnífico local para establecimiento, cinco puertas hierro, contrato largo, alquiler $50.00. También alquilo casita contigua, compuesta de sala, comedor, dos habitaciones, patio y baño, cocina, $35. Informes Teléfono M-1429. S 2171 25 ab

(F) SE NECESITAN

(17)—Criadas de mano y Manejadoras

CRIADA de mano se solicita una en 23 número 246, bajos, Vedado. 30 pesos y ropa limpia. Dormir en la colocación. 18697 23 ab.

SE solicita una criada que sepa servir mesa que tenga referencias de casas que haya servido. Prado 77-A, altos, después de las diez de la mañana. 18667 24 ab.

SE solicita una muchacha para manejadora de niños y hacer limpieza, puede dormir en su casa, informan O'Reilly 83, segundo piso. 18577 23 ab

SE necesita una buena manejadora solo para manejar dos niñas de 2 y 4 años, ha de ser limpia, muy formal y entendida con los niños, y tener recomendación de la casa en que ha estado. Si no llena estos requisitos, no se presente. Sueldo $30 y ropa limpia. Estrada Palma 52, bajos, entre Felipe Poey y Heredia, Víbora. 18322 23 ab.

SE solicita una criada de mano de mediana edad que sepa bien su obligación; en San José 93 altos entre Belascoaín y Lucenas. S-2253 25 ab.

(17½)—Criadas de habitaciones y coser

SE solicita criada para habitaciones que sepa coser y tenga referencias. Concepción 9, frente al parque del Tulipán. Teléfono A-3165. 18598 24 ab.

(18)—Criados de mano

SE desa un muchacho de color para limpiar una casa o para hacer mandados. Informan Pocito 14 altos, Tel. U-4657. 18571 23 ab.

(19)—Cocineras

SE solicita una cocinera, de mediana edad que sepa cocinar y ayude algo a la limpieza, que no salga al medio día; puede dormir fuera de la colocación. San Rafael No. 153 entre Espada y S. Francisco, bajos. S 2297 23 ab.

SE solicita una cocinera para corta familia que ayude a la limpieza. Buen sueldo. Jovellar 19-A, altos, esquina a Aramburo. 18726 24 ab.

NECESNTO dos cocineras, dos criadas y una manejadora, que sepan cumplir con sus obligaciones, buen sueldo. Sol 91, entre Villegas y Aguacate. 18687 25 ab.

SOLICITO criada que sepa cocinar; no se presente si no sabe; buen sueldo, y casa de familia española. Monserrate 131, altos. Señora de Lozano. 18765 23 ab.

SE solicita una buena cocinera que sepa hacer plaza. Y que tenga referencias. Genios 13, altos. S2305 23 ab.

SE solicita una criada joven española para cocinar y hacer algo de limpieza en corta familia. Calle primera entre 14 y 16, Almendares. Tel. FO-1783. 18682 23 ab.

SE solicita una cocinera en Monte 463 y medio, entre ernandina y Romay. S 2287 24 ab.

EN Cristo 10 altos se solicita una sirvienta para cocinar y limpieza de la casa, sueldo 30 pesos, corta familia. 18503 23 ab.

SE solicita cocinera española, solo para cocinar, es corta familia; sueldo 20 pesos. Reina 10, primer piso izquierda. S-2275 23 ab.

SE solicita un muchacha para cocinar y limpiar para corta familia; en Crespo 15 altos. S-2269 23 ab.

NECESITO cocinera con recomendación, muy limpia, que haga plaza, para matrimonio solo, Edificio Carreño 6o. piso F. 18564 23 ab.

SE solicita una cocinera formal con referencias que duerma en la colocación y ayude a los quehaceres de la casa para un matrimonio solo. Sueldo 25 pesos. Calle 11 núm. 228, altos, entre A y B. S 2260 23 ab.

10 CENTAVOS DE 7 A. M. A 4 P. M.; Y DE 4 A 10 P. M. 15 CENTAVOS

SOLICITUDES DE TRABAJO: DIEZ CENTAVOS
DEPARTAMENTO DE ANUNCIOS CLASIFICADOS

10 CENTAVOS DE 7 A. M. A 4 P. M.; Y DE 4 A 10 P. M. 15 CENTAVOS

FOLLETIN 87

LUCIO FLAVO

o

LA DESTRUCCION DE JERUSALEN POR TITO

NOVELA HISTORICA EN DOS TOMOS
Por el Padre
JOSE SPILLMANN
DE LA COMPAÑIA DE JESUS
TOMO SEGUNDO

Esta novela se halla de venta en la Librería "Académica". Prado 93, bajos de Payret. Teléfono A-9421.

(Continúa)

que no la había visto! Ah sí, cuatro años antes, durante el incendio del palacio real, huyó del templo de manera nunca explicada y aquella misma noche desapareció del encierro el centurión a quien él tanto odiaba. ¡Cuánto la había buscado entonces, aunque en vano! Al fin había llegado a la conclusión de que estaba en compañía del romano. Mas esto no era exacto, porque ella cuidaba en el hospital de los judíos enfermos y él había visto a Lucio Flavo en la batalla de la víspera y de su mano recibió el golpe fatal. De nuevo se apoderó de él terrible furia.

Sin embargo, tenía la certeza de que el centurión no había raptado a la muchacha, y poco a poco renació en su alma la pasión que antes había sentido por la hermosa y rica hija del rabí Sadoc. Estaba más hermosa que nunca; el capullo apenas abierto entonces, se había convertido ya en magnífica y fragante flor. ¡Qué encantadora estaba, yendo amorosa de cama en cama, qué suave luz despedían sus hermosos ojos, cuánta compasión denunciaban sus rosados labios al cuidar las heridas! El único al cual parecía evitar era él. ¡Cómo se apresuró a correr al lado de Paulino, murmurándole dulces palabras, al oir sus quejidos! Ligera sonrisa ilumina el rostro del joven; no cabe duda: son amigos y amantes. Para mayor desesperación, Eleazar oye que le habla llamándole "Paulino, querido Paulino." Los celos penetraron como agudo puñal otra vez en el corazón del jefe de los Celantes.

A partir de aquel momento, trató de sorprender las palabras y las miradas que cambiaban Tamar y Paulino. El puro y sobrenatural amor que la joven sentía por el mártir, sentimiento para él incomprensible, hacía correr lava ardiente por las venas de Eleazar. Al principio tuvo intenciones de decir a la joven que la había reconocido y que aun aspiraba a su mano; pero cuando llegó a persuadirse de la equivocada idea de que la joven y el desconocido se amaban, entonces fingía dormir al acercarse la enfermera, tanto que Tamar pensó que el capitán del templo la tenía olvidada. En su corazón dió gracias a Dios por esta supuesta ignorancia de parte del paciente, al cual sólo se acercaba cuando lo exigía el cuidado de su herida, evitando decirle inútiles palabras.

Al romper el día, Sara reemplazó a la joven, y después consiguió ésta que se cambiara de cama a Eleazar, para no tenerle tan cerca. La mudanza no sirvió más que para aumentar los celos del enfermo. Desde el rincón, donde permanecía silencioso, vigilaba todos los movimientos de la hermosa enfermera, y cada palabra que la veía cambiar con Paulino, y en su pecho tramaba proyectos de venganza, que Tamar no sospechaba siquiera.

Los sitios que la muerte dejaba libres en el improvisado hospital, fueron ocupados sin tardanza, pues las escaramuzas entre romanos y judíos no cesaban. Para llevar las máquinas hasta las murallas. Tito hizo allanar el terreno, derribando cercas y paredes. El general se instaló en persona con un cuerpo de soldados escogidos frente a la torre de Psefino, en tanto que Tiberio Alejandro ocupaba una fuerte posición en el punto donde la muralla más exterior se reunía a la torre de Hípico. Todo el ejército se desplegó delante de la ciudad, con objeto de que los judíos vieran las temidas legiones y se rindieran voluntariamente. Pero Ben Gioras contestó con salidas repetidas, en que unas veces quedó vencedor y otras vencido. (1).

Diariamente llegaban al Cenáculo nuevas remesas de heridos, y ya no había sitio donde colocarlos. Los que estaban mejor fueron dados de alta. Eusebio preguntó a Eleazar, con los mayores miramientos, si no prefería ser trasladado a su casa, para que Raquel le cuidara. La fuerte constitución del guerrero hizo que la herida del brazo y del hombro sanara rápidamente contra las previsiones del sacerdote. Este le aseguró que antes de un mes podría servirse de su brazo, si lo mantenía tranquilo en cabestrillo y si diariamente iba a verle al hospital para curarle.

"No será menester", contestó Eleazar con siniestra mirada; "Raquel lo hará". Y salió sin dar siquiera las gracias, mirando rencorosamente a Tamar, que en aquel momento se encontraba junto a Paulino.

La herida principal de este presentaba todavía muy mal aspecto, y Eusebio creyó mejor enviarle a casa de su madre. Sabbas le llevó y Tamar y Sara le acompañaron. Pensando solo en Paulino, ninguna de las dos observó que Eleazar les seguía, enterándose así de la morada donde entró el desprevenido objeto de su celosa ira.

"¡Que la peste los mate!" murmuró. "¡Lástima que la herida de mi brazo me impida sacarlos del nido hoy mismo! Pero me acordaré del sitio. ¡Hasta otro día, dulce paloma! ya nos veremos de nuevo, antes de lo que crees."

Después el capitán de la guardia del templo se dirigió a su casa, donde llenó de injurias a su infeliz esposa de la manera más brutal e indigna, diciéndole que aquella vez no escaparía al divorcio, que nunca había merecido tanto como ella una esposa judía. En vano le aseguró Raquel que aquella tarde no había sabido el combate y su herida; tan pronto como Natanael la enteró del caso, fué al hospital; él la había rechazado, ofendiéndola y avergonzándola delante de las otras mujeres; otras muchas veces se presentó a verle, pero nunca la admitía. Díjole que ahora gustosamente le cuidaría; pero le rogó que no siguiera tratándola con tanta injusticia. Su paciente e inalterable afecto llegaron hasta lograr que su marido le diera las gracias; no obstante seguía causándole Eleazar gran amargura por su despecho, y así todo se redujo a un rayo de sol que cruzó por un momento las nubes. A la menor contrariedad, Eleazar la amenazaba de nuevo con repudiarla, añadiendo que ya había escogido esposa, con la cual pensaba unirse tan pronto como los romanos se estrellaran contra los muros de Jerusalén.

La entrevista de Paulino con su madre fué triste y sin embargo les llenó de gozo. Ella le besó tiernamente y le dijo:

"Pobre hijo mío, has vuelto de los cielos a la tierra. Pero no te abatas; otra vez nadie te privará de tu palma. Tu tío fué lapidado en Listra y creyó morir, mas revivió al siguiente día, y esto no le impidió ganar posteriormente otra corona más gloriosa por cuanto hizo y padeció por Cristo."

"Hágase la voluntad de Dios", contestó Paulino con melancólica sonrisa, besando la mano de su madre; "sin duda no soy todavía digno de la victoria."

Echó unos granos de trigo a las palomas, que fueron a posarse en sus hombros; después se le trasladó a una habitación. Natanael, Sara y Rhodé quedaron encargados de cuidarle. Tamar volvió al Cenáculo, donde permanecía casi siempre, pues Eusebio no podía prescindir de sus servicios. También se ocupó allí Salomé, a quien Ben Gioras devolvió la libertad cuando, en una visita que el jefe de las bandas hizo al hospital, el sacerdote le manifestó que estaba muy necesitado de enfermeras.

ARTICULO XLIV

ATAQUE A LAS MURALLAS

Entre tanto Tito había prolongado sus atrincheramientos hasta el pie de los baluartes de Jerusalén, y las máquinas de guerra empezaron su trabajo. Día y noche golpeaban los arietes contra las murallas. Robustos brazos ponían en movimiento los gigantescos troncos de encina rematando en cabezas de carnero, suspendidos por cadenas de las torres de sitio, batiendo con cadencia regular y con su prodigiosa fuerza los bloques de piedra, que rotos y hechos pedazos caían al suelo. Los sitiados enviaban en vano nubes de flechas y piedras a los sitiadores, pues éstos eran protegidos por cobertizos, que inútilmente trataban de incendiar, porque eran de estera recubierta de planchas de hierro, y si en algún punto ardían, se apagaba el fuego inmediatamente con cántaros de agua, que estaban siempre a mano. Detrás de las torres de sitio funcionaban centenares de grandes balistas, cuyas palancas, movidas por medio de ruedas y poleas, al soltar repentinamente la cuerda, lanzaban grandes proyectiles que, describiendo una curva, iban a caer contra los muros o dentro de la ciudad. Los robustos brazos de bronce de las catapultas constituían a su vez una especie de ballestas enormes, que despedían flechas pesadas y provistas de puntas de hierro o bien con estopa empapada en alquitrán y ardiendo. En los espacios que esos aparatos de guerra dejaban libres, formaban los arqueros y las cohortes, para rechazar cualquier salida del enemigo.

Ben Gioras y Juan de Gischala, los dos jefes enemigos, estaban en la torre de Psefino. El último había accedido a las súplicas del primero, de llevar refuerzos para defender los muros. Parecían dos perros mirándose antes de acometerse.

"Vienes tarde", dijo altanero Ben Gioras al galileo. "Ya ves cómo tiembla la muralla bajo los golpes de esos hijos del infierno. Por momentos espero que abran brecha entre esta torre y la de las Mujeres. Si hubieras llegado antes, habríamos intentado una salida para destruir esos condenados aparatos. ¡Caiga sobre ti la maldición de los hijos de Israel!"

"Mal concuerda esta manera de recibirme", contestó irritado el galileo, "con tus humildes súplicas de socorro. Mejor será que me retire inmediatamente con mis hombres, devolviéndote cien veces las maldiciones que me lanzas. ¿Por qué no acudiste a sostener a Eleazar cuando atacó a Tito? No siento por la lección que le dieron; pero fué por tu parte un acto de cobarde traición. Y ¿por qué un capitán de ladrones ha de tener el mando supremo en Sión? Si tan ca-

(1). Fl. Josefo, Guera de los Judíos, 5, 3, 3.

M.E.C.D. 2016

SE SOLICITAN

(23)—Tenedores de libros y Oficinistas, Empleados de Oficinas

SOLICITAMOS competente taquígrafo-mecanógrafo inglés español, con larga experiencia de oficina. Si no es competente, no se presente. Banco de Canadá, Depto. 612. 17743 23 ab

(24)—Personas de ignorado domicilio

SE desea saber el paradero de Vicente Marajoto natural de Ortigueira, de mediana edad, que estaba en Vuelta Arriba, tenía una colonia, lo solicita su sobrino Vicente del mismo apellido que vive en Luz 46. 18684 24 ab

SE desea saber el paradero de Bernardo Maíz Varela, natural de Santiago de Compostela, España, que hace tiempo trabajó en Palma Sorino, en la Planta Eléctrica; lo procura Bernardo Feijóo, en la Calzada de Vento y San Andrés, Primera de Paula, bodega, o al teléfono I-2789. S 2057 24 ab

(25)—Varios

SOLICITO buenas operaria sombrereras; si no son de primera que no se presenten. Casa Héléne Simón, Prado 39. 18729 24 ab.

SE solicita un buen albañil y un buen cantero que sepa hacer molduras en piedra de cabeza. Calle 15 entre K y L. 18685 25 ab.

BUEN NEGOCIO

Se solicita persona que disponga de 300 a 500 pesos para ampliar un negocio en marcha, que se puede ganar todo lo que se desee. Tendrá 120 pesos mensuales de sus utilidades que pueden pasar de 300 pesos mensuales. Calle Rosa Enríquez 75, esquina a Infanzón, a cuadra y media de tranvías Luyanó. 18751 23 ab.

COSTURERAS

prácticas se solicitan para sacos y pantalones, talleres Amargura 51. 18752 24 ab.

SOLICITO

Un matrimonio para encargado de una casa de inquilinato con 600 pesos de garantía en efectivo, sueldo 50 pesos y habitación. Antón Recio 2-B, bajos. 18746 23 ab.

MODISTA. Necesito dos medias operarias que cosan bien y sean formales. Virtudes 121 (por Escobar). 19416 23 ab

NEGOCIOS prácticos, 100 pesos, producen cinco mensual, garantizados. La Cooperación, Cuba 32. 18454 30 ab

BUEN NEGOCIO

Necesito un socio con 400 pesos bien garantizado en la Habana, puede ganar de 5 a 7 pesos diarios o algo más. Escobar 129 entre Reina y Salud. 17428 23 ab.

SE necesitan corresponsales, en cada ciudad y pueblo. Emplee su tiempo disponible lucrativamente. Pídanos librito explicativo gratis. International Service, 232 East Erie Street, Chicago, Estado Unidos. 14763 28 Ab.

AGENTES EN EL INTERIOR

Se solicitan para la venta y propaganda de nuestro KITA-KAYO, la maravillosa pomada infalible que extirpa rápidamente y sin molestias ni dolor los callos; mándenos diez sellos rojos para un estuche de muestra del KITA-KAYO y para informes amplios y detallados de todos nuestros productos, escríbanos a KITA-KAYO, Diez de Octubre, 383, Habana. 7760 16 my

SOLICITAMOS personas que piensen establecerse y comerciantes y revendedores del interior, para remitirles catálogo describiendo cientos de artículos vendibles, con precios bajos. No vendemos a particulares ni solicitamos agentes. Agencia Alemana, Panchito Gómez 54, Habana. 18056 26 ab.

EXTRANJEROS

Rápidamente gestiono cartas de ciudadanías. Títulos chauffeurs, inscripciones de nacimientos, matrimonios, actas notariales. Escobar 129. 17431 28 ab.

(26)—Agencias de colocaciones

Nueva Agencia de Colocaciones LA CONCEPCION

Si necesita cocineras, cocineros, criadas de mano, manejadoras, oficinistas, choffer, etc., diríjase a Tamarindo 18 y medio. Teléfono I-4292. S. 2247 19 My

AGENCIA LA UNION

De Marcelino Menéndez, 30 años de establecida. Es la única que en cinco minutos facilita todo el personal, con buenas referencias. Llamen al Teléfono A-3318. Habana 114. 17927 23 ab.

(G) SE OFRECEN

(27)—Criadas de mano y Manejadoras

SE desea colocar una española de criada de mano o cuartos, es formal, tiene buenas referencias. Vives, 165, altos. 18790.—25 Ab.

SE desea colocar una muchacha de criada de mano o para cuartos; lleva tiempo en el país; tiene muy buenas recomendaciones, prefiere casa de moralidad. Teléfono A-0232. S. 2306.—25 Ab

JOVEN española, desea colocarse en casa de moralidad para criada de mano o cuartos, tiene buenos informes de donde ha trabajado y no le importa salir al campo. Informan: Virtudes, 30. Teléfono A-0236. 18821.—25 Ab.

PARA matrimonio se ofrece peninsular de mediana edad acostumbrada a servir; tiene buenas referencias y sale a cualquiera de los repartos. Calle F entre Once y Trece, al fondo del dobladillo de ojo, Vedado. 18706 24 ab.

UNA joven española recién llegada desea colocarse en casa de moralidad de criada de mano o manejadora. Tiene quien la represente. Informan teléfono U-2386. 18709 24 ab.

DESEA colocarse una muchacha española de criada de mano o de cuartos; tiene referencias y sabe cumplir con su obligación. Informan teléfono U-4669. 18710 24 ab.

SE desea colocar una muchacha española para criada de mano, tiene recomendaciones de las casas donde ha trabajado. Informan teléfono M-9145. S-2299 24 ab.

SE desea colocar una señora de mediana edad para trabajar por hora. Informan Dragones 42. Teléfono A-4497. 18703 24 ab.

SE desean colocar dos muchachas españolas de criada de mano o manejadora. Informan Sol 13. Teléfono M-5512. 18718 24 ab.

SE ofrece una joven española para criada de mano, lo mismo para cuartos o comedor, muy práctica y buenas referencias de casa particular: Teléfono M-3229. 18748 24 ab.

DESEA colocarse una joven española, honrada y trabajadora de criada de mano o manejadora; tiene referencias: Informan en el teléfono F-2290. 18727 24 ab.

DESEA colocarse joven española para criada de mano o manejadora, con buenas referencias. Informan Zanja número 86, Ciudad. 18652 24 ab.

SE desea colocar una muchacha de criada de mano, tiene referencias. Informan calle 2 y Pasaje B. Orfila, Marianao. Teléfono FO-1682. 18658 24 ab.

SE desea colocar una española para criada de mano entiende algo de cocina y duerme fuera, tiene recomendación. Informan al teléfono X-1298. 18683 24 ab.

SE desean colocar dos muchachas una para manejadora y otra para cuartos, tienen referencias, en Príncipe número 15, teléfono U-2560. 18690 24 ab.

SE ofrece una muchacha española de criada de mano, de comedor o para cuartos. Santa Clara 29, altos. M-8467. 18696 24 ab.

SE ofrece muchacha española para criada o manejadora, sabe servir bien al comedor. Tiene buena presencia y referencias. M-7122. 18737 24 ab.

DESEA colocarse una joven española de criad ade mano o comedor; tiene referencias. Amistad 42. Teléfono M-7489. 18774 24 ab.

SE OFRECEN

DESEA colocarse una joven española para criada de mano o de cuartos, tiene referencias de las casas donde ha trabajo. Informan en San Pedro 6. teléfono A-5394, se prefiere vengan aquí. 18700 24 ab.

SE desea colocar una muchacha de criada de mano; no le importa salir para el campo; tengo recomendaciones y para más informes llame al teléfono A-5800. 18772 24 ab.

JOVEN española desea colocarse de criada de mano o manejadora. Informes Redención número 165, Pogolotti. Teléfono F.O.-7549. 18637 24 ab.

DESEA colocarse un joven española para criada de mano, manejadora o habitaciones lleva tiempo en el país y tiene referencias. Teléfono A-4792. 18649 24 ab.

SE desea colocar una joven española de criada de mano o manejadora o de cuartos, sabe coser algo, desea casa de moralidad, tiene quien responda por ella. Telf. U-2696. S 2293 24 ab.

DESEA colocarse de criada joven española recién llegada. Informes teléfono A-7994. 18428 23 ab

MUCHACHA americana, habla perfectamente español, desea colocarse de manejadora. Tiene referencias inmejorables Puede salir de la Habana, con familia respetable. M-7122. 18550 23 ab.

SE ofrece una joven seria en casa de moralidad para manejadora; también aceptaría viajar. Informes en Estrella 31 primer piso. 18492 23 ab

SE desea colocar una muchacha española de criada de mano o manejadora, y si la enseñan también se coloca para cocinar y limpiar, para un matrimonio. Informan Tel. U-3498 18496 23 ab.

SE desea colocar una muchacha española para criada de mano o para cuartos. Informes en el elevador de Habana 86. 18498 23 ab.

SE ofrece una muchacha española de criada de mano o manejadora. Informes Dolores 16 y 17 No. 329. Lawton. 18500 23 ab.

DESEA colocarse una española de criada de mano o manejadora, entiende algo de cocina y desea corta familia y de moralidad, sabe su obligación y lleva tiempo en el país, informan Habana 210 bajos. 18504 23 ab.

SE ofrece una peninsular de mediana edad para criada de mano, sabe bien su obligación, no trabaja por menos de $25, no le importa salir al campo por $30, para más informes Tel. I-5538. 18505 23 ab.

DESEA colocarse una muchacha joven española de criada de mano o para cocinar y limpiar para un matrimonio solo. Informan Monte 132 altos. 18507 23 ab.

DESEA colocarse una joven española para criada de mano a un matrimonio solo.. Informan Tel. M-5690, preguntar por Mercedes. 18525 23 ab.

SE desea colocar una joven española de criada de mano o manejadora, tiene referencias, no le importa ir a los repartos. Informan 11 entre 16 y 18, Reparto Almendares, Marianao. teléfono FO-1747. 18526 23 ab.

DESEA colocarse una joven para criada de mano o de cuartos. Informan en Compostela 96 altos. Tel. M-8438. S-2277 23 ab.

DESEA colocarse una muchacha española de criada de mano, es formal y tiene referencias, o de criada de cuartos, informan Tel. I-5479. S-2279 23 ab.

SE desea colocar una muchacha española para criada de mano, manejadora o para cuartos a un matrimonio solo. Informan Tel. F-1261. 18534 23 ab.

SE desea colocar una joven española par criada de mano o manejadora, tiene referencias de casas donde ha trabajado. Informan en Teniente Rey 47. Teléfono A-4083. 18540 23 ab.

JOVEN española desea colocarse de criada de mano o manejadora o de cuartos, tiene referencias. Informan teléfono U-4669. 18542 23 ab.

DESEA colocarse una muchacha española de criada de mano o manejadora, con referencias, informan calle 3a. Víbora. Teléfono: I-7787. 18450 23 ab.

DESEA colocarse una joven peninsular de criada de mano o manejadora, informan Oficios 68. 18582 23 ab.

DESEA colocarse una señora joven española de criada, entiende un poco de cocina ,en la misma se coloca una niña de 14 años, desean colocarse juntas y también se colocan separadas, Príncipe 4, teléfono U-2946. 18574 23 ab.

DESEA colocarse una joven española para ayudar a los quehaceres de una casa. Informes Mercaderes 19. Teléfono: M-3390. 18573 23 ab.

DESEA colocarse joven española para criada y ayudar algo en la limpieza o para cocinar solo. Informan teléfono U-4669. 17451 26 ab.

SE ofrece una señora española de mediana edad para manejadora o para limpiar. Informan Fábrica 4 ,bodega. 18420 23 ab

SE desea colocar muchacha española muy formal y trabajadora. Tiene referencias para criada de mano o manejadora. Informan I-2073. 18434 23 ab

SE desea colocar una joven española de criada de mano o para cuartos; lleva tiempo en el país; sabe bien su obligación; tiene referencias e informan teléfono F-4683. 18440 23 ab

MUCHACHA española desea colocarse de criada de mano, cocinar y limpiar matrimonio solo, criada cuartos, todo servicio señora sola o manejadora. Sabe trabajar. Lleva tiempo en el país. Tiene garantía, 9 años en una casa. Reparto Nogueira. Almendares, Marianao. Bodega Los Laureles. Teléfono FO-7932. 17838 23 ab.

SE desea colocar una señora de mediana edad, de manejadora o criada de mano. Informes: Santa Brijida, 22, bodega. Teléfono FO-7306. S.2119 24 Ab

(28)—Criadas de Habitaciones y Coser

SE ofrece una joven americana de color para criada de cuartos, reune condiciones, práctica y buenas referencias de casa particular. Habla español. Teléfono M-3229. 18755 24 ab.

JOVEN fina y muy formal desea colocarse en casa de moralidad para cuartos y costura. Teléfono I-3687. 18629 24 ab.

DESEA colocarse una joven de color, para limpiar por horas; vive en Cuarta número 18. Informan teléfono I-7428. S 2291 24 ab.

UNA señora peninsular de mediana edad se ofrece para las habitaciones. No corta; cose a mano y máquina. También teje. Informan en el Tel. U-2386. 18557 23 ab.

DESEA colocarse una joven española para cuartos o manejadora. Está acostumbrada con los niños o para los quehaceres de un matrimonio solo. Tiene referencias. Informan Teléfono A-7658. 18548 23 ab

DESEA colocarse una muchacha española para criada de cuartos y coser, sabe cortar y desea casa seria, informan en Habana 87, por Lamparilla altos. 18578 23 ab.

SE desea colocar una muchacha para criada de cuartos o coser, corta por figurín o para criada de mano, sabe cumplir con su obligación y tiene recomendaciones. Informan Tel. F-5697. 18584 23 ab.

SE ofrece una joven para limpiar o ayudar a la cocina. Informan Concordia 96. 18421 23 ab

SE desea colocar una joven española de criada de cuartos; sabe coser y tiene referencias de donde ha trabajado. Informan San José 119, letra D, altos, teléfono U-2617. 18455 24 ab

SE desea colocar una muchacha española, lleva tiempo en el país, es muy formal, muy trabajadora y muy fina, prefiere para cuarto, tiene referencias las que se quieran de las buenas casas del Vedado. Calle 12, número 50, entre 19 y 21. Teléfono F-2674. 18259.—23 Ab.

DESEA colocarse una joven para limpieza de cuartos y costura. Informan en Escobar y San Lázaro. Las referencias al Teléfono M-4543. 17956 25 ab

(29)—Criados de mano

SE ofrece un joven español para criado de mano, ayudante de chofer o portero, tiene referencias. Llamen al FO-1125. 18779.—28 Ab.

JOVEN español, desea colocarse para criado de mano, tiene recomendaciones de las casas donde trabajó. Llame al teléfono I-7426. 18802.—25 Ab.

DESEA colocarse un español de mediana edad para criado de mano o para portero; tiene buenos informes. Tel. A-4626. 18717 24 ab.

DESEA colocarse un joven español para criado de mano o de jardinero. Teléfono A-8350. 18546 23 ab

SE OFRECEN

SE ofrece un español para criado de mano, sabe planchar ropa de caballero. Informan Monserrate 125. Telf. A-7759. 18654 24 ab.

SE ofrece un español para criado de mano o portero, tiene referencias. Informan teléfono 7759, Monserrate 125. 18653 24 ab.

DESEA colocarse un buen criado de mano peninsular, ha trabajado en buenas casas mucho tiempo de las que tiene referencias, va a cualquier punto. Teléfono A-4792. 18650 24 ab.

SE desea colocar un criado de mano en casa particular; tiene buenas recomendaciones de las casas en donde ha trabajado y sabe cumplir con su obligación. Teléfono M-3064. 18754 24 ab.

SE ofrece un buen criado de mano español lo mismo camarero, portero o cualquier trabajo, muy práctico y buenas referencias de casa particular. Teléfono M-3229. 18501 23 ab.

DESEA colocarse un joven español de criado de mano sabe servir la mesa a la rusa, lleva tiempo en el país, siempre trabajó en casas finas. Tel. F-2560. 18513 23 ab.

SE ofrece un buen criado de mano, peninsular. Tiene referencias de casas conocidas. Lo mismo se coloca de portero o camarero. Teléfono A-4792. 18549 23 ab.

SE ofrece un joven español, de criado de mano o sirviente de comedor; desea buen sueldo. Informan F-5350, preguntar por J. Vázquez. 18467 26 ab

(30)—Cocineras

SE desea colocar una joven española para cocinar y no le importa ayudar a la limpieza. Calle 14, número 15. Teléfono F-2567. 18810.—25 Ab.

UNA muchacha inglesa, desea colocarse de cocinera o criada de mano. Vive en Aguila número 327, pregunte por Pilar. 18809.—25 Ab.

SE desea colocar una buena cocinera española en casa de moralidad. Cocina criolla y española y tiene recomendaciones de las casas donde ha trabajado y no hace limpieza. Duerme en la colocación. Teléfono M-5843. 18701 24 ab.

SE desea colocar una joven de mediana edad para corta familia, no le importa el trabajo y entiende de cocina, tiene referencias de las casas de donde ha trabajado; duerme en la colocación. Informan Obrapía No. 17. 18716 24 ab.

SE ofrecen dos muchachas españolas una de cocina y la otra para limpiar y atender a un niño, desean casa de moralidad y tienen referencias. Informan: Teléfono U-2423. 18695 25 ab.

UNA señora desea colocarse de cocinera o de criada de mano. Teléfono U-1889. S 2300 24 ab.

SE ofrece una buena cocinera, cocina a la española y criolla; sabe de repostería; muy limpia y buenas referencias de casa particular. Teléfono M-3229. 18749 24 ab.

Se desea colocar una buena cocinera, sabe bien su obligación, sabe repostería, no duerme en la colocación. Informan Teléfono A-4168. 18622 24 ab.

SE desea colocar una cocinera española práctica en el oficio, a la española y criolla, algo a la francesa, hace dulces y plaza, no duerme en la colocación. Teléfono M-2067. 18738 23 ab.

SE ofrece superior cocinera repostera de color, con referencias, no duerme en la colocación. M-7122. 18736 24 ab.

SE ofrece española para cocinar en casa de respetable familia, sabe cocinar bien y hacer dulces, va fuera de la Habana. Tel. A-0899. 18734 24 ab.

COCINERA se ofrece con referencias, práctica en su oficio y dispuesta, prefiere el campo si es familia respetable, ayudará en algún quehacer. Informan I-1586. 18735 24 ab.

SE desea colocar una muchacha española para cocinar y limpiar, que sea un matrimonio. Sueldo $30 si no no se coloca, no tiene primos ni novio. Oficios No. 68. Teléfono M-4308. 18773 24 ab.

SE desea colocar una señora formal para la cocina. Informan en Villegas 128. Tel. A-8110. 18511 23 ab.

SE desa colocar una muchacha española de cocinera, es repostera, o para matrimonio solo. duerme en la colocación, sabe cumplir con su obligación, informan 23 esquina a Baños, teléfono F-1975. 18572 23 ab.

SE desan colocar dos jóvenes españolas una para cocinar y otra para criada de mano o manejadora, prefieren juntas y tienen referencias, informan en el teléfono M-8481. 18587 23 ab.

SE desea colocar una señora de mediana edad para cocinar; sabe trabajar. Informan Salud 36, habitación 38, bajos. 18419 23 ab

DESEA colocarse una buena cocinera española; sabe hacer dulces. Galiano 14, tercer piso. 18430 23 ab

SE desea colocar una señora española joven en casa seria y aseada; es muy trabajadora y muy seria; entiende de cocina a la española; sabe coser; desea en la Víbora o en reparto de Lawton-Batista; la dirección, Concepción y 20. No duerme en la colocación. Teléfono I-5961. 18429 23 ab

SE desea colocar una buena cocinera española, tiene una niña, no exije gran sueldo, sabe cumplir con su obligación. F-1146. 18608 24 ab.

DESEA colocarse una cocinera española sabe toda clase de cocina española y francesa y repostera, tiene buenas referencias. Informan teléfono F.O.-1451. 18630 24 ab.

SE desea colocar una joven española para cocinar, sabe cocinar a la española y a la criolla, sabe cocinar bien y sabe hacer dulces, sabe cumplir con su obligación, es formal y duerme en la colocación sueldo de 35 a 40 pesos. Tiene buenas referencias de las casas de donde ha estado. Teléfono F-1526. 18632 23 ab.

SE desea colocar una cocinera española de mediana edad en casa particular o de huéspedes. Informan Oficios número 7, fonda. 18657 24 ab.

SE desea colocar una cocinera de mediana edad, duerme en la colocación. Informan en Corrales número 4, esquina a Cárdenas a lado de la camisería. 18655 24 ab.

ESPAÑOLA de mediana edad desea colocarse para cocinar y limpiar con corta familia o para criada de mano o manejadora; es trabajadora y formal; va al campo. Compostela 4, bajos, teléfono M-4912. 18426 23 en

SE desea colocar una gran cocinera en casa de moralidad; sabe cocinar a la española y criolla; hace 30 platos diferentes; también hace plaza. Calle 23 número 175, entre I y J. habitación núm. 23, Vedado. 18474 23 ab

DESEA colocarse una señora española, para cocinar; entiende de repostería. Tiene referencias. Informan Progreso 19. 18555 23 ab.

DESEA colocarse una española de cocinera, hace un año que lleva en el país. Se prefiere sea matrimonio o señoras solas, no le importa hacer algo de limpieza. Informan Calle Patria 4. Cerro. 18444 23 ab.

SE desea colocar una señora española para cocinar, cocina a la criolla y española, es aseada, no duerme en la colocación. Jesús del Monte 80. Teléfono A-8453. 18397 25 ab.

DESEA colocarse una señora española de cocinera y otra de criada de mano. Tiene referencias. Y son serias. Informan teléfono A-3572. 17452 26 ab.

(31)—Cocineros

SE desea colocar un señor español de cocinero, no tiene inconveniente salir al campo. Informa: Galiano 5. Teléfono A-2709. Pregunten por Manuel Vila. 18798.—25 Ab.

SE ofrece un buen cocinero asiático, cocina a la española y criolla; sabe de repostería; muy limpio y buenas referencias de casa particular. Teléfono M-3229. 18750 24 ab.

SE ofrece cocinero repostero, toda clase cocina español, joven y formal. Desea casa seria; no tiene pretensiones. Teléfono M-1912. 18766 24 ab.

SE ofrece cocinero repostero práctico, en casa de huéspedes, lo mismo acepto trabajar en un negocio como socio industrial. Informen teléfono A-1284. 18769 24 ab.

COCINERO repostero peninsular, conoce a la perfección su oficio, limpio, particular, comercio o un buen restaurant. Informan Maloja número 2. Telf. A-9893.

SE compran muebles de uso modernos. Teléfono M-1924. 18645 21 my.

DESEA colocarse un maestro cocinero español en casa particular, comercio huéspedes o fonda, va a cualquier punto, no tiene pretensiones. Teléfono A-4792. 18648 24 ab.

SE desea colocar un cocinero del país, blanco; cocina española y criolla, en casa particular o comercio; entiende de repostería; sale al campo. Pregunte por Domingo al teléfono A-7796, Cienfuegos núm. 14. 18480 23 ab

SE OFRECEN

SE ofrece un cocinero español. Cocina española y criolla. Entiende repostería y helados, rabaja en buenas casas, para casa particular o comercio, sale al campo. Corrales 12. Teléfono M-8610. 18554 23 ab

UN buen cocinero repostero, japonés desea colocarse en casa particular u hotel. Sabe cocinar criolla, española y americana. Tiene referencia. Poco Sueldo. Informan: Zanja 11. Tel. M-1731. 18552 15 ab.

COCINERO español mediana edad, competente repostero criollo, francesa americana, ofrécese particular o comercio. Teléfono A-8533. 18297 22 Ab.

COCINERO práctico en huéspedes o comercio, ofrécese en Compostela 18 o teléfono U-2321. C. García. 16988 26 ab.

SE desea colocar un buen cocinero español para casa de comercio o casa particular, sabe cumplir con su obligación. F-1146, F-1415. 18607 24 ab.

COCINERO cubano sin pretensiones, va barrios extremos y al campo si pagan los viajes. Zulueta 3, por Animas, Bar América. Teléfono M-3886. Preguntar por Ramón Herrera. 18610 25 ab.

(32)—Crianderas

SRA. española, criandera, joven, con abundante leche se ofrece lo mismo para la capital que para fuera; puede verse el niño. Monte 379, habitación 11. 18753 24 ab.

(33)—Chauffeurs

SOLICITO plaza chauffeur, 10 años práctica, 5 años una sola casa, excelente referencias. Informan: FO-1908. Adolfo. 18792.—25 Ab.

CHAUFFEUR español de 30 años de edad, desea colocarse casa particular o comercio, entiende algo de mecánica y sabe cumplir con su obligación. Informen: Teléfono M-9702. 18781.—25 Ab.

JOVEN español, desea colocarse de ayudante de chauffeur en cualquier clase de repartos. También sabe manejar motocicleta. Informan teléfono F-1554. De 8 a 9 de la noche. Preguntar por Tomás. 18721 24 ab.

DESEA colocarse de chofer. Sabe manejar toda clase de máquinas. Tiene referencias. Teléfono U-1879. 18722 24 ab.

SE ofrece mecánico chauffeur español para cualquier máquina con referencias y garantías. Modestas pretensiones. Teléf. F-2806. 18663 24 ab.

SE ofrece joven español para ayudante de chauffeur, por no conocer las calles, tiene título, sabe manejar cualquier máquina. Informan teléfono I-4020. 18691 24 ab.

CHAUFFEUR muy hábil, cubano, blanco, educado, sin pretensiones, con 28 años de edad y 8 de experiencia y mucho conocimiento de mecánica, magníficas recomendaciones. Informan M-2586. 18688 24 ab.

SE ofrece un buen cocinero español repostero con referencias por escrito, cocina criolla, española y francesa, casa particular o de comercio, catorce años en el arte, casa de orden y rica, sabe cumplir con su deber, es hombre solo. Telf. A-4205. 18531 23 ab.

UN cocinero asiático joven desea colocarse para casa particular; sabe cocinar muy bien a la criolla, española y francesa; sabe repostería. Informan Maloja núm. 110, pregunte teléfono A-4512, por Rahuí en la bodega. 18479 23 ab

UN cocinero asiático desea colocarse en casa particular; cocina a la criolla, española y francesa; es repostero; sabe cumplir con sus deberes; es persona limpia. Informa: Rafael Wong, Tel. A-7677. 18485 23 ab

CHAUFFEUR práctico en manejar cualquier clase de máquina, desea colocarse en casa particular o comercio, admirables referencias de casas que trabajó, y sin pretensiones de ninguna especie, para más informes Tel. F-5393. 18597 24 ab.

SE desea colocar un chauffeur español con 11 años trabajando en la Habana, ha trabajado con las mejores familias. Llame al A-4267. 18623 24 ab.

SE desea colocar un joven español de chauffeur, en casa particular o de comercio, tiene referencias de su trabajo. Teléfono M-4912. 18633 24 ab.

SE desea colocar un chauffeur español de 23 años, en casa particular o del comercio, con cuatro años de práctica, maneja cualquier máquina y conoce bien la Habana con referencias de donde ha trabajado. Informan Telf. A-7654. 18635 27 ab.

CHAUFEUR español con años de práctica se ofrece para casa paritcular, es persona seria y cumplidora, tiene buenas referencias. Informan teléfono I-7312. 18659 27 ab.

SE desea colocar un joven de ayudante de chauffeur en casa particular, sabe bien limpiar máquinas y tiene título, o ayudante de camión, es fuerte y serio, español, y sabe de jardín. Teléfono A-4799. José. 18656 24 ab.

CHAUFFEUR español desea colocarse en casa particular. Tiene recomendaciones de donde trabajó. Conoce toda la mecánica perfectamente. Conoce el tráfico, 8 años de prácica. Tel. U-2219. 18553 23 ab.

DESEA colocarse un chauffeur español en casa particular o comercio. Tiene referencias y cuatro años de práctica. Informan Teléfono A-4216. Pregunten por Antonio. 18551 23 ab.

DESEA colocarse un chauffeur del país, con 10 años de práctica y muy buenas recomendaciones, sabe manejar toda clase de máquinas. Tel. 1-6297. S-2225 24 ab.

CHAUFFEUR español serio, conocedor de toda clase de máquinas, se ofrece con buenas referencias, casa particular o comercio. Tel. U-4037. 17903 23 ab.

(34)—Tenedores de libros y Oficinistas y Empleados de Oficinas

SE ofrece señorita decente taquígrafa mecanógrafa para oficina moral o para dar clases en Academia. También hace trabajos en su casa, tiene referencias, no pretende mucho sueldo. FO-1323. 18807.—25 Ab.

A los garagista se desea colocar para llevar los libros en horas extraordinarias, un joven con diez años de experiencia en contabilidad desde las seis de la tarde a las diez de la noche. Pueden dirigirse a la correspondencia a A. L. C. Apartado No. 1617, Habana. 18702 24 ab.

TAQUIFRAFA en español, práctica en trabajo legal y oficina en general, con magníficas referencias, desea colocarse. Teléfono F-4718. 18694 25 ab.

TAQUIGRAFA-Mecanógrafa español inglés con práctica, desea colocarse. Apartado 2339. Habana. 18634 1 my.

BUSCA empleo competente mecanógrafo y corresponsal en ambos idiomas. Pocas pretensiones, buenas referencias. Preguntar por Yamil, A-0472. 18490 23 ab

SE desea colocar taquígrafo en ambos idiomas. Tiene excelentes referencias. Pocas pretensiones. Pregunten por "Yamil". A-0472. 18491 23 ab

TENEDOR DE LIBROS

Se ofrece para cualquier giro, español con 15 años de práctica en Cuba, buenas referencias, sin pretensiones, para la plaza o cualquier pueblo del interior. Sr. Perdigó. Milagros entre Mayía Rodríguez y Sola, Víbora. 16010.—5 My.

EXPERTO tenedor de libros con muchos años de práctica, excelentes referencias, corresponsal inglés, español. Especialidad impuestos. Igesias. F-1533. 14051 24 ab

TAQUIGRAFA en español, trabaja por horas. Se hace cargo de copias en español e inglés. Pasa a tomar dictado, tiene máquina. Llame al M-7916 de 8.30 a 11 y de 1.30 a 5.30. 16372 27 ab.

(35)—Varios

SE ofrece maestra de bordado a máquina, a domicilio, también se hace cargo de toda clase de bordados, precios convencionales. Informan por el teléfono I-3095. 18804.—28 Ab.

UNA señora de mediana edad, desea colocarse para acompañar una señora, para educar o cuidar niños pequeños, fuera de la Habana o viajar. Informan: Teléfono I-3773. 18805.—25 Ab.

SEÑORITA fina, española, se ofrece para acompañar señora o familia honorable a Europa, sabe coser; tiene referencia. J No. 11 entre 9 y 11, altos. 18712 24 ab.

MEDIO operario de mecánica se ofrece con alguna herramienta; sabe hacer instalaciones de agua y luz; buena oportunidad para mecánico que trabaje por su cuenta y necesite ayudante; pocas pretensiones. Preguntar por Cabrera en Carmen No. 6, al fondo. 18704 23 ab.

SE OFRECEN

SE ofrece peninsular de mediana edad; sola, con referencias de su conducta, para viajar está acostumbrada a hacerlo, y no tiene pretensiones para cualquier clase de trabajo que se la necesite. Calle F entre Once y Trece, al fondo del dobladillo de ojo, Vedado. 18707 24 ab.

SE ofrece un hombre serio para cuidar clínica, manejar elevador o sereno; referencias comerciales. Informan en Carmen No. 6, cuarto al fondo en Cabrera. 18705 23 ab.

SEÑORA inglesa, enfermera de profesión, libre de presente colocación en el mes de mayo, desea colocación permanente de confianza o compañera de viaje para inválidos o señoras. Teléfono FO-1644. 18692 28 ab.

UNA señora de color desea colocarse para lavandera lo mismo lava fuera que en su casa, lo mismo de cocinera, no tiene inconveniente ir fuera, tiene buenas referencias. Informan Calle 11 número 52, esquina Concepción, habitación número 5, Reparto Lawton, teléfono X-1340. 18601 26 ab.

SE desea colocar un matrimonio español, no tienen hijos, llevan 7 años en el país y siempre han trabajado en la misma casa y tienen muy buenas referencias; él para criado de mano, también es un buen jardinero; ella para criada de cuartos, sabe algo de costura. Sueldo de los dos $50, duermen en colocación, lo mismo se colocan para el campo. Teléfono F-4656. 18647 24 ab.

AL comercio joven muy práctico en casa de comercio desea empleo ,escribe en máquina y sabe de cuentas. Informan A-8585. 18756 24 ab.

SE desea colocar una señora con una niña de 15 años, sabe coser, sin pretensiones, prefiere fonda o casa de huéspedes buena, Monte 61, entrada por Suárez, con referencia. 18615 26 ab.

SE ofrece un joven español práctico para camarero, portero, dependiente, ayudante cocina, fregador, sirviente clínica o cualquier otro trabajo. Teléfono A-4792. 18651 24 ab.

MECANICO Especialista en máquinas de escribir y coser, ofrece sus servicios por hora, día o puesto fijo. Mecánico, San Lázaro núm. 36, llamen teléfono X-1059, Víbora. 18484 27 ab.

DESEA colocarse un español de mediana edad de portero o sereno; tiene buenas referencias. Informan teléfono U-1654. 18486 23 ab

UNA señora española se desea colocar en casa particular y seria para trabajar por horas o para costurera, es competente y de finos modales, tiene referencias, informan Neptuno 31 2o. piso Departamento 18. 18508 23 ab.

DESEA colocarse español de 28 años fino y educado para asistir a señor enfermo, bien sea de noche o de día, tiene referencias de donde ha prestado servicios. Teléfono: M-6406. 18524 23 ab.

UNA muchacha fina y trabajadora desea colocarse con una familia que viaje al Norte, entiende un poco de inglés y tiene buenas referencias. Tel. F-3568. S-2280 23 ab.

CAMARERO joven recién llegado de Europa que habla inglés y francés, se ofrece para casa particular; especialidad en el adorno de mesas. Informa Sr. Alvarez, teléfono A-3515. 18439 23 ab

SOLICITO colocación para encargado de una finca cerca de la Habana, conozco la apicultura y me hago cargo del trabajo que haya que hacer en la misma en el ramo de instalación y carpintería. Llame al teléfono M-8672. 18234.—24 Ab.

ALMACENISTAS de víveres se ofrece un experto vendedor o cobrador para esta plaza con buenas referencias. Informan Aranguren 9 entre Juan Delgado y Strampes. 18133 2 my.

UNA joven de color desea encontrar ropa para lavar tres días o para su domicilio. Tiene referencias. Teléfono I-3392. 17777 25 ab.

DESEA colocarse un carpintero, ha trabajado en los mejores hoteles, sabe hacer mamparas y divisiones y poner vidrios y arreglar sillas y hacer puertas. También sabe manejar elevador. Informan Pozos Dulces número 3. Teléfono U-1590. Pregunten por Manuel País. 17500 23 ab.

(H) COMPRA Y VENTA DE FINCAS

(36)—Urbanas

COMPRA Y VENTA DE CASAS TERRENOS Y FINCAS RUSTICAS

DINERO EN HIPOTECA

MENDOZA Y CA.
Corredores
Obispo 63. Habana

Dirigirse al Sr. Cruz Muñoz
Teléfono M-6921.
Horas, de 10 a 12 a. m.

E 52 Ind 1 en

VENDO cuartería, con tres habitaciones y terreno por fabricar, Reparto Columbia. Calle Lanuza, a dos pasos tranvías. Véala, la vendo barata. Dueño: Figuras y Lealtad, bodega. Teléfono A-9818. 18820.—26 Ab.

GANGA VERDAD

Vendo casa moderna de esquina con 3 establecimientos renta $80,00, la doy en $6,800 siempre que se firme la venta antes del día 26, mide 9x26, todo fabricado cielo raso, se puede quedar a deber $4,000 si usted lo desea. Informa Quintana U-5735 y FO-1015. Pago comisión. 18741 24 ab.

CASA MODERNA DE 2 PLANTAS $7,500

con sólo $2,500 contado resto a deber renta $70.00 situada próximo a Monte, frente a la Iglesia San Nicolás. Informa Quintana y Ca. Belascoaín 54 altos, teléfono U-5735 y FO-1015. Pago comisión. 18742 24 ab.

LUYANO

Casa con tres cuartos y sala, cocina, patio y traspatio en $3,500, otra moderna, próximo a la Calzada de Concha en $4,500 con solo $1,500 en mano resto a deber. Informa Quintana y Ca. Belascoaín 54 altos, entre Zanja y Salud. Teléfonos U-5735 y FO-1015. 18743 24 ab.

VENDO MI CASA PLANTA BAJA

Cerrada 18 a cuadra y media de Cristina entre dos líneas con siete de frente por diez y ocho fondo, metros. Gran sala, saleta, tres habitaciones, cocina, patio, muy buen puntal. Precio $5,800. Directamente. Teléfono M-7684 a todas horas, bien alquilada. 18759 28 ab.

REMATO POR EMBARCAR

La esquina de Misión e Indio (puesto de chino, renta $55. Campanario 155, (2) pisitos familia (bien hechos) $6,500 y pico. Casita moderna en la Habana pegada a Infanta en $4,000 y pico. Luyanó casa mampostería (un solo día, no ha estado desalquilada) $2,000 y pico (preferiría venderla a un pobre con lo que tenga). Urge por embarcar el 30. Después no vendo, a ningún precio. Véame en Chacón 2, Departamento 109 o el domingo en mi casa particular, Milagros 156 y Juan Delgado, Santos Suárez. (No trato con músicos, ni corredores). Regalo en Peñalver casita nueva en $3,000 y pico. 18760 23 ab.

¿UN REGALO? Me embarco el 30, después no vendo, casita nueva, bien hecha, mampostería, puramente para un matrimonio, terminándola me la arrebataban en alquiler ¿asómbrese? $1,750. Le admito lo que tenga, y el resto como desee. Está pegada a Primelles, Cerro, preferiría venderle a un pobre. Dueño en Chacón 2, departamento 109. M-4837. De 10 a 12 y de 3 a 6. También solar chico "Las Cañas" en $800. Venga corriendo que la pierda. El Domingo todo el día en mi domicilio, Milagros 156 y J. Delgado. 18762 23 ab.

SE vende una casa en la calle de Obrapía de tres plantas, de cemento y hierro, entre las calles de Aguacate y Villegas. Para más informes Villegas número 80, J. Alvarez. S 2284 21 my.

VENDO casa San Lázaro esquina Cárcel, tres plantas. Informes Calzada y M, departamento 26. Edificio "Alfaro" 12 a 2 p. m. 7 a 9 p. m. 18627 1 my

FINCAS URBANAS

CASAS EN LA VIBORA .

Grandes y pequeñas, propias para residencia o negocio de renta. No compren nada sin antes verme, que tengo casas de todos precios en los mejores puntos. F. Blanco Polanco, Concepción 15, teléfono I-1608. 18425 24 ab

VENDO gran pasaje; renta $215, en 15 mil pesos; vendo en calzadas y esquina, desde 1.800 hasta 60.000, buenos chalets. Informa Sr. González, J. del Monte 10, bajos, de 2 a 6. 18464 23 ab

VENDO en la Habana casa chica moderna. Al contado o dando $2.000 y resto en hipoteca. Trato directo. Informes de 2 a 7 en San Carlos 102, entre Benjumeda y Santo Tomás. 18463 23 ab

VEDADO, MAGNIFICO CHALET

frente de cantería, techos monolíticos, todo decorado, siete habitaciones, sala, antesala, gabinete, tres cuartos para criados, parage para dos autos, dos baños, terrazas; está desocupado, urge la venta. Precio $45.00, facilidad de pago. Llame al F. O. 7698, Gerardo Mauriz.

VEDADO, URGE LA VENTA

de varias propiedades y parcelas en Línea y Paseo, brisa, 14 x 36 a $40; teléfono F. O. 7698, Gerardo Mauriz, en Paseo, a la brisa, 683, antigua, $25.000. 17708 24 ab

VENDO Santos Suárez pegado a Serrano casa portal, sala, saleta, columnas, 3 cuartos, comedor, baño completo, patio y traspatio, mide 7 x 28, vale 8 mil pesos y se da en $5.850, no pierda tiempo. Serrano y Zapote y teléfono: I-4039. López. 18528 23 ab.

PROPIA PARA RECIEN CASADOS

Bonita casa, Santos Suárez por entrenar, jardín, portal, sala dos cuartos, baño completo, comedor etc. Precio $4,500 valiendo $7,000. Doy facilidades de pago, dése prisa que la pierde. No corredores. Llame al M-4837, horas hábiles. El domingo en Milagros 156 después de J. Delgado. 18763 23 ab.

DESEO comprar una casa de 3 a 4 mil pesos que no tenga menos de 7 metros frente por 30, que se pagará con los mismos alquileres entregando 100 pesos de entrada y libre de gravamen. Dicha casa estará desde Toyo, Santos Suárez, Cerro hasta la Víbora, todas las direcciones deberán ser por escrito. Informes Habana y Porvenir, bodega. Teléfono M-3946. Rafael Carou. Horas de 5 a 8 p. m. 18720 24 ab.

FRENTE AL NUEVO COLEGIO DE BELEN

Vendo un chalet y tres solares, a precio de situación y dando grandes facilidades de pago. Dueño: M-5523. F-1806. 18354 25 ab.

EN Conbervoie, Seine a dos kilómetros de París, al lado de Neuilly se vende hermosa villa con todo confort en 25.000 pesos, el jardín mide 1.600 ms. informes y fotografías Monte 157. La Gloria. Suárez. 18364 29 ab.

VENDO EN AGUILA

CERCA DE SAN RAFAEL, ACERA SOMBRA, UNA GRAN CASA CON 450 VARAS DE TERRENO. PRECIO $62.000. INFORMA EDUARDO ACOSTA, M-5229, EDIFICIO BANCO NUEVA ESCOCIA 321. CUBA Y O'REILLY. 18004—25 Abr.

VENDO UNA CASA DE 3 PLANTAS

ganando 50, 45 y 40 después de rebajarla 3 veces, estando hoy en unos precios arrebatadores por tener sala, comedor, 3 cuartos, baño intercalado, cocina, dos cuadras de Belascoaín para dentro, es una ganga, último precio para no perder tiempo 14,000 pesos. Puedo dejar 7,000 en hipoteca, tratar con su dueño: San José, 91. Teléfono A-2689. 16023.—5 My.

CAMBIO CASA POR TERRENO

Cambio una casa moderna de dos plantas en la loma de Chaple, por un terreno que valga de seis a ocho mil pesos, la casa vale $9,500, puedo dejar sobre la casa algo en hipoteca. Teatro Wilson. Teléfono U-5319. López. 18295.—25 Ab.

SE VENDE UNA CASA

de sala, comedor, tres cuartos, servicio sanitario completo, toda de cielo raso, moderna. Precio $3.400. Informan Pezuela No. 7, entre Churruca y Primelles. Cerro. 17062 26 ab.

SE VENDE LA CASA

con sala, saleta, dos cuartos, todo de mampostería, servicio sanitario completo. Precio $3.300. Informan en Pezuela 7 entre Primelles y Churruca, Cerro. 17058 26 ab.

SE vende magnífica finca cerca de la Habana, con diez caballerías de tierra dedicada a siembra de caña y frutos menores y a la cría de cochinos y vaquería a medio kilómetro de carretera propia para regadío por pasar el río por un costado. Se da barato y con facilidades de pago. Su dueño: Informa en teléfono I-1833. 17190.—27 Ab.

DESEO comprar en el Vedado en buen punto un chalet lujoso que valga de 50 a 75 mil pesos. Directamente, teléfono U-4217. 17768 24 ab

COMPRA Y VENTA DE CASAS

Fincas rústicas, solares y establecimientos, dinero en hipoteca, interés módico. Informes de 11 a 3. San Miguel 125, bajos. Tel. U-1802. Manuel Llenín. 17719 26 ab

SE venden o se cambian por finca, cuatro casas de armazón de concreto y acero. Rentan $180. Precio $23.500. Puede dejarse parte en hipoteca. General Lacret y Oeste. Reparto Santos Suárez. 16995 27 ab.

SE vende una casa en calle comercial con facilidades para el pago. Informan por el Tel. F-5708. S-2270 28 ab.

OPORTUNIDAD

Por asunto de familia vendo en $5,400 bonita esquina, mampostería, moderna, techo monolítico, 3 puertas hierros, 4 accesorias, independientes. Renta $65.00. No Corredores, Escobar 129 entre Reina y Salud. 17430 23 ab.

ALTURAS de la Víbora, Reparto Mendoza. Se vende el lujoso chalet de tres plantas, estilo colonial español, rústico, Milagros 97, con todas las comodidades apetecibles, gran confort. Facilidades pago. Informes en el mismo. Telf. I-2646. 15736 25 ab.

(37)—Rústicas

SE vende una finca cerca de la Habana a 20 minutos. Informan en San Miguel 53, bajos. Telf. A-4276. 18638 25 ab.

VENDO finca dos caballerías cerca a carretera buena; tierra y árboles, 13.000 pesos. Tengo en todos los barrios terrenos de todos tamaños, de esquina y calzadas. Informan Sr. González, J. del Monte 10, bajos, de 2 a 6. 18465 23 ab.

GANGA! En $3.500, por embarcarse se vende una finquita con casa de madera, 14 x 47, varas, con árboles frutales y siembras. Libre de gravámen. Se acepta hipoteca $1.600. Reparto Santa Amalia, Arnado entre Martí y Lincoln. 18456 28 ab

(I) COMPRA Y VENTA DE SOLARES YERMOS

VEDADO

PARCELAS PEQUEÑAS

Vendo en la parte alta, muy céntrico, acera de brisa, a precio razonable. Esquina de fraile, mide 22-66 x 37. Doy parcelas de 13x22.66. Un solar de 24 y medio por 35. B. del Cañal. O'Reilly 11. De 10 y media a 12 y media y de 4 a 6. Teléfono M-8282. E. 966.—2d. 23

NUEVO REPARTO

Alturas del Río Almendares. Vendo a plazos con grandes facilidades de pagos solares con las siguientes medidas: 12x26, 12x30, 12x40 y 15x47; la medida que usted necesite planos y demás informes. Sr. P. Quintana y Cía. Belascoaín 54, altos, entre Zanja y Salud. Teléfonos U-5735 y U-5820. 18744 1 m.

SOLARES YERMOS

LA JOYITA DE LA VIBORA

A plazos. Se vende la parcela mejor situada de la Víbora. Lagueruela entre la Calzada y Agustina acera de la brisa, terreno alto y llano. Mide 8.50x24 varas. Entrada $250, resto a plazos, (su situación es mejor que si estuviera en la misma Calzada) antes del "Loma Tennis" y el Parque Emilia de Córdova, dese prisa, que se la llevan. Llame en horas de oficina al M-4837. 18761 23 ab.

VENDO precioso solar en la calle Carlos Manuel entre Antonio San Miguel y Avenida de Acosta, Víbora, a media cuadra del Parque y dos de la Calzada. Mide 650 metros. Su dueño C. M. Sotolongo, San Mariano y Revolución. Teléfonos I-1466. M-6286. 18618 25 ab.

CALLE 12 ENTRE C Y B ALMENDARES

Vendo solar de 20 x 46 a 5.75 donde la compañías los vende a $9. Apresurarse que le conviene, acera de brisa, pago comisión. Tel. FO-1015 y U-5735. UH-18560 23 ab.

VENDO en lo más lindo y saludable de la Víbora un lote de 4,434 metros cuadrados, con buena arboleda. Hace frente a las calles Antonio San Miguel (adoquinada y granito), Avellaneda y Lagueruela. Una cuadra del parque y cuatro de la Calzada. Su dueño C. M. Sotolongo, San Mariano y Revolución. Teléfonos M-6286. 18617 25 ab.

VENDO en Marianao a $1.25, lote terreno 6,500 varas, al fondo planta eléctrica, junto reparta Country Club, tranvía por su frente. Más informes Pichardo, Jesús del Monte número 626. Teéf. I-1216. S 2292 25 ab.

EN la calle 15 entre Tejar y Dolores; vendo terreno 15 x 40 varas, a quien quiera fabricarlo, le doy facilidades de pago, porque no necesito dinero. Informan teléfono A-4461. S 2289 29 ab.

AVENIDA de Acosta, parte muy alta, 15 varas de frente por 47 de fondo, a 3 pesos vara. Informes en el teléfono I-2466. 18287.—29 Ab.

ALZUGARAY Y BUSQUET

Abogados

CARLOS M. DE ALZUGARAY

Notario.

Lonja del Comercio 421-22-23-24.

Telfs. A-2362 y M-7844.

Cable ALZU

DEPARTAMENTO DE COBROS ESPECIALMENTE DE CARACTER MERCANTIL

DEPARTAMENTO NOTARIAL ABSOLUTA GARANTIA DE TITULOS DE PROPIEDAD.

DEPARTAMENTO DE ADMINISTRACION DE BIENES

ALQUILAMOS departamentos para oficinas en Chacón 23. Residencia pequeña en calle 14 esquina a B, Reparto Almendares. ($60).

VENDEMOS solares en distintos lugares de la Ciudad.

PRESTAMOS dinero para hipotecas.

E 416 Ind 16 feb

ATENCION único en este precio se vende una parcela de terreno Reparto Lawton 412 varas $4.00 vara. Para más informes Telf. I-3127. 16390 1 my.

SOLAR, VEDADO

Calle Línea, en la acera de la brisa, al lado de la esquina de fraile. Mide 10 por 22, en $9.500 solamente la mitad de contado. Informa: Julio C. Granda. Obrapía 33. Tel. A-6102. F-5759. 18336 23 ab.

SOLARES

Vendemos a plazos solares bien situados. Grandes facilidades de pago.

MENDOZA Y CA.

Obispo 63. Telf. M-5921

E 36 Ind 1 en

SE venden en el Reparto La Sola una esquina en la Avenida del General Lee de gran porvenir y dos solares de centro, juntos o separados, en lo mejor de las alturas del Reparto. Se venden por lo que cuestan y se dan facilidades de pago. Informan en San José 126-D, carpintería. Telf. U-2224. 17543 29 ab.

PEDRO Consuegra 40, Reparto Rivero, 3 cuadras del tranvía, 500 metros terreno, 200 fabricados de alto y bajo, ladrillos y azotea, modernas. Informes: M-6483, Cuba, 62. 18290.—25 Ab.

TERRENOS en la calzada de Ayesterán vendo lotes y esquinas con el 10 0|0 de contado y el resto en 90 meses. Julio Cil. en la bodega de la Ermita. FO-7789. 17622 1 my

SOLARES. TRATE DIRECTAMENTE

Con Francisco E. Valdés. Por $10.00 mensuales o $15.00, compre un solarcito de 10 x 23.96 varas, en Luyanó o en Víbora, los tengo frente al tranvía. Precio a plazos: $1,557.40; hay esquinas. Cuba número 62, oficinas, teléfono M-3486 o I-4472. Horas: domingo de 8 a 10 a. m. Días laborables, de 8 hasta las 6 p. m. Informes, planos, etc. Se fabrica en cualquier parte casas de cuatro cuartos de 3.20 por 3.40 y sala, comedor y medio portal por $3,300, basta $1,500 de contado. Techos de cemento. S 2088 11 my.

OPORTUNIDAD

Vendo muy barato solar chico, calle 23 entre 14 y 16, Vedado, con salida a la calle 21. Tiene en total 400 varas. Informan Banco Nova Scotia, 308, Cuba y O'Reilly, M-3588. 18458 23 ab

PARCELA ENTRADA VEDADO

Segregada de la esquina de J y 21, a media cuadra y con vista al hermoso parque Monteagudo, separada tres metros del vecino. Mide doce por veintitrés y se vende a $45.00 metro, facilidades de pago. Su dueño M-3848. 18606 1 my.

SOLARES. Se venden 800 metros de esquina, Avenida Chaple y O'Farrill, Víbora. Y 500 metros esquina Vedado, calle 10 y 25, trato directo. Dueña Teléfono I-1238. S 2285 1 my.

(J) COMPRA Y VENTA DE ESTABLECIMIENTOS

CAFE cantina y restaurant con gran venta helados y refrescos en el mejor teatro de la república donde se exhiben tres funciones diarias; no tiene competencias. Vende 50 pesos diarios; lo vendo por no poderlo atender por tener otro negocio. Informan 6 y 5a, Reparto La Sierra. De 11 a 1 y de 5 a 11. S 2301 26 ab.

BODEGA EN $2.000

con sólo $700 contado, resto a $50.00 cada mes, tiene un gran barrio y está sola en esquina. Quitana U-5735.

CARNICERIA EN $1,250

con un contrato de 6 años, paga alquiler con casa para familia $23.00 está regalada. Quintana. Belascoaín 54, altos, entre Zanja y Salud. Teléfono U-5735 y FO-1015. 18740 24 ab.

ESTABLECIMIENTOS

BODEGUEROS APROVECHEN GANGA

Se vende pegado a los Cuatro Caminos una bodega y finca, se da barata, se deja dinero en hipoteca, la finca vale lo que piden por todo. Informan en Gloria 142. García. 18604 27 ab.

SE vende o se arrienda, por no poderlo atender debidamente, un salón de billar con local ya preparado para cantina y vidriera, situado en un punto muy céntrico. Informan Tulipán 3-B, cerca de Santo Tomás, Cerro, después de las 2 p. m. 18616 26 ab.

GANGA

Por no poderlo atender se vende un kiosco en un paradero de los tranvías, bien situado, gran oportunidad, no se necesita corredor, para más informes diríjanse al Paradero de los Quemados de Marianao. Eusebio Arana. 18624 27 ab.

VENDO una bodega con $3,500 de contado, el resto en plazos cómodos. Vende de 100 a 120 pesos diarios, cantinera y tres mil pesos de existencias. Informan vidriera del café Marte y Belona. Jesús S. Vázquez. 18670 30 ab.

VENDO una barra y fonda en $1,500, con 800 pesos de contado, vende de 35 a 40 pesos diarios. Informan vidriera del café Marte y Belona. Jesús S. Vázquez. 18671 30 ab.

SE vende una carnicería con buena marchantería por tener que embarcar buen barrio. Trinidad y Carvajal, preguntar por el dueño. S-2304 26 ab.

TINTORERIA y taller de lavado en el campo, se vende por desear embarcarse; tiene tambora de dos tareas, motor 2 H P, bomba de agua, instalaciones completas, máquina de planchar moderna, promedio de trabajo semanal $140; único precio $19.50; no trato charlatanes. Informan Valle número 6; preguntar por Amador. 18494 23 ab.

SOCIO se necesita con $5.000 para industria excelente negocio, Varios, disponiendo $1.000 a $4.000 giros acreditados, utilidades seguras. "Universal Express" Obrapía 63. Telf. A-7463. 18533 24 ab.

EN LA CALZADA BELASCOAIN

Una bodega, que a pesar de hacer $50 diarios de cajón, no paga alquiler porque tiene 4 accesorias dependientes de ella y la renta total mensual es $140, y las accesorias producen $142, así que la bodega queda gratis y 4 años de contrato, que se puede ampliar si se quiere. El precio de esta bodega con el contrato es de $12.000. Tenemos también en fincas urbanas en la vieja ciudad que producen como inversión el 9 0|0 libre, en sus barrios que producen el 10 y 11 0|0 después de contribución y agua. Casitas nuevas de $7.000; $8.000, bien situadas. Más detalles: Empedrado 14, por Cuba. Teléfono M-8277. De 9 a 11 y de 3 a 5. Ricardo Batrell. 18532 23 ab.

BUENA oportunidad para dos sastres. Vendo taller de sastrería con buen trabajo y paga poco alquiler, también sirve para uno que esté casado. Informan Maloja 6 bajos. 18509 23 ab.

SE vende una barbería por embarcarse el dueño. Informa: Monte 186. 18255.—29 Ab.

GRAN BODEGA EN MARIANAO

En 4,500 pesos gran local moderno muy cantinera vende 65 pesos garantizados. Contrato 11 años, alquiler 40 pesos con una accesoria, facilidades de pago. Informes San Miguel 125. U-1802. Manuel Llenín. 18014 28 ab.

FINCA Y BODEGA $6,750.

Cantinera, tiene 3,000 pesos en mercancías. Vende 40 cajas laguer semanal, 470 varas, tiene 6 habitaciones independientes que renta 50 pesos. Facilidades de pago. Informes San Miguel 125. U-1802. Manuel Llenín. 18015 28 ab.

SE vende una casa de comidas de las mejores de la Habana, se asegura un buen negocio por poco dinero. Informan vidriera de billetes "La Fuente de Oro", Plaza del Vapor, Reina número 6. 18002 24 ab.

ESTABLECIMIENTOS. Tengo bodega en reparto, venta mensual $1.800; café con altos, paradero tranvías; se da barato. Teléfono F. O. 1682. Sres. Rodríguez. S 2047 24 ab.

CAMBIO bodegas cantineras, café y fonda, casa de huéspedes, créditos hipotecarios, por casas, solares en la Habana y sus barrios. Marín. Aguiar 72. Tel. A-6283. 17830 26 ab.

URGENTE venta. Vidriera de tabacos, quincalla y billetes, en lo mejor de la Habana, sin competencia, muy barata, largo contrato. Razón: Muralla 103, almacén y en el segundo piso, de 12 a 2 y de 7 a 8. Sr. Lizondo. S 2197 25 ab.

FONDA se vende en calle de mucho tránsito, por su dueño no poder atenderla, vende 60 pesos diarios se da a prueba para que se convenzan que es buen negocio. Informan Amargura 94. Imprenta Comas. 17984 23 ab.

GARAGE se vende, con 6 años de contrato, $60 alquiler. Véalo enseguida, necesito venderlo para atender otro negocio. P. Valera 76. 17815 24 ab.

BODEGA buena se vende; mucho porvenir; no quiero palucheros; si es usted del giro, véala que tal vez le convenga. Máximo Gómez, 143, Guanabacoa. 17320 13 my

DOS BODEGAS EN GANGA

En 4.500 pesos, bodega muchísimo barrio, cerca Toyo, otra 6.500 pesos, muy surtida. Calle San José Habana, solas en esquina. Informes de 11 a 3. San Miguel 125, Manuel Llenín. 17720 26 ab

SE VENDE

buena casa de huéspedes, próxima al Parque Central; se da barata porque urge embarcar al dueño. Informes Amargura esquina a Oficios, (fotografía). Sr. Manuel. 17762 23 ab.

(K) COMPRA-VENTA DE ANIMALES

SE vende un lote de magníficas vacas de raza Jersey y Holstein, aclimatadas en el país. Se venden juntas o separadas. Para verlas en Almendares y San Manuel, Marianao. Preguntar por Domingo Freyre. Para informes en Calzada y F, núm. 60, Vedado. 18433 30 ab

PRECIOSO potro criollo, gran caminador, edad, cuatro años, siete cuartas alzada, color retinto, se desea vender. Puede verse en Colón No. 1. Su dueño Teléfono U-1923. 17953 25 ab.

CABALLO

andaluz, de monta y de coche, alazán tostado, alzada siete cuartas largas, muy movido, se vende barato. Informan en Oficios 88, bajos. 17294 30 ab.

RABIA. Inyectamos perros de 4 a 6. También a domicilio. Precio razonable .Dr. Andrés Meana, Habana París. Neptuno 152 esquina a Escobar. M-6295 S 2134 30 ab

VENDEMOS 60 mulos nuevos, 40 mulos de trabajo, 50 carros bicicletas, troy araña, faetones, arreos de toda clase. Marina, 3, esquina Atarés. Jesús del Monte. Teléfono I-1376. Jarro y Cuervo. 16511.—8 My.

(L) AUTOMOVILES

(39)—Venta

SE vende un Dodge casi nuevo, ruedas de alambre y goma de repuesto por tener que embarcar. Informan a todas horas. Infanta 51, altos, por Maloja. Su dueño: Salvador Sánchez. 18811.—28 Ab.

SE vende barato un automóvil cerrado, Overland, casi nuevo, seis cilindros, cinco psajeros, goma repuesto y chapa particular. Calle L. No. 125, entre Línea y 13, Vedado. 18538 27 ab.

10 CENTAVOS
DE 7 A. M. A 4 P. M.; Y DE 4 A 10 P. M.
15 CENTAVOS

SOLICITUDES DE TRABAJO: DIEZ CENTAVOS
DEPARTAMENTO DE ANUNCIOS CLASIFICADOS

10 CENTAVOS
DE 7 A. M. A 4 P. M.; Y DE 4 A 10 P. M.
15 CENTAVOS

M.E.C.D. 2016

AUTOMOVILES

CAMIONES y repuestos para camiones.— Tenemos en existencia camiones WHITE modernos y de cadena, de 2, 3-1|2 y 5 toneladas, en chassis y de volteo. Piezas de repuestos, muelles y gomas macizas. Se reconstruyen camiones. Montaje de muelles y gomas macizas. Soldadura autógena. Se toman camiones de uso a cambio de camiones WHITE reconstruidos. Andrés Hernández. Cristina 12. Teléfono A-4803. 18719 24 ab.

CAMION PIERCE ARROW

De volteo, cinco toneladas, como nuevo, se ofrece en condiciones, con facilidades de pago. Sr. Hernández. Teléfono A-8928 18512 28 ab.

SE vende un automóvil Renault; en G. No. 116 entre Línea y 13 Vedado. S-2276 30 ab.

DESEA vender un automóvil Buick de 5 pasajeros, del último tipo, en la calle 2 No. 3 A, taller de pintura puede verse.

S-2258 23 ab.

BUICK tipo Packard, seis cilindros, de cinco pasajeros, chapa particular, buena pintura y bien equipado. Lo doy barato, por no poderlo atender, a todas horas. Garage El Nuevo Oriente. Zanja número 142. Teléfono U-1528. 18384 23 ab.

Studebaker, tipo ligero 1926, en perfectas condiciones. Facilidades de pago. Cuban Importing Company. San Lázaro números 190-192.—E953 23 Ab.

SE vende Doche del 25 en muy buenas condiciones con buenas gomas preparado para trabajar, lo vendo por no poder trabajarlo y antes de darlo a trabajar, a cuenta lo vendo barato, no pierdan esta oportunidad que es una ganga, para verlo Reparto La Sierra 10 y A bodega. De 11 a 1. 18189 26 ab.

GANGA, HUDSON TIPO

Sport y 7 pasajeros, último modelo, chapa particular, gomas Balloon nuevas, completamente equipado, se da muy barato. Príncipe 47, a todas horas.

HORROROSA GANGA PACKARD LIMOUSIN

Por 850 pesos, chapa particular, 5 gomas nuevas, pintura y vestidura. Se garantiza. Está completamente equipado. Príncipe, 47.

18012 24 ab.

ATENCION

Vendo un lote de DIEZ Fords, tipo tourings, propios para que la persona que los compre gane buena plata. No necesita disponer de mucho dinero, pues por muy poco se los lleva. No crea es un cuento. Vista hace fe. Aproveche esta ganga. Necesito el local que ocupan, por eso los REMATO. Pregunten por Domínguez, Oquendo No. 2, entre Animas y San Lázaro.

E-908 30 ab.

MOTOCICLETAS

Tengo verdaderas gangas, compro y vendo de cualquier marca y cualquier estado. Agencia Harley-Davidson, San Lázaro 13822 23 my.

APROVECHE

Tengo un touring último tipo Ford con ruedas de alambre muy poco uso y garantía mecánica, que lo vendo con poca entrada y facilidades de pago. Véalo hoy mismo. No pierda la oportunidad. Domínguez. Oquendo No. 2 entre Animas y San Lázaro. E-913 30 ab.

Camión Bethlehem. Carrocería cerrada, 1.1|2 toneladas, gomas de aire, completamente nuevas. Se garantiza. Agencia del Mack, Pozos Dulces y Bruzón.

E952 23 Ab

OCASION

Por ausentarse su dueña se vende un elegante Packard cerrado o se cambia por un solar o casa. Admito diferencia o la doy. Morro 5 A.. Garage. M. Dono.

E 311 ind 1 fb.

GANGA

Vendo un touring en muy buenas condiciones, con motor reajustado. Lo doy casi regalado con facilidades de pago. Oquendo No. 2, pregunten por Domínguez.

E 912 30 ab.

SE VENDE

Por asunto de familia un automóvil marca Marmon completamente nuevo, lo doy regalado en 500 pesos. Con chapa de este año, Escobar 129 entre Reina y Salud. 17429 23 ab.

MOTOCICLETAS HARLEY-DAVIDSON

Siempre en existencia los últimos modelos. Tengo algunas gangas en máquinas de uso. Agentes para Cuba José Presas, San Lázaro 390. Habana. 13821 23 ab.

AUTOMOVILES

MANEJE

su propio Ford. Doy con muy poco dinero de entrada y el resto a pagar cómodamente, un touring Ford del 24 con gomas nuevas y garantía mecánica. Véalo en Neptuno 58 y pregunte por Primo.

E-910 30 ab.

TENGO

una cuña del 26 muy recomendable, que la doy a un precio bajo con garantía mecánica. Véala hoy mismo. Domínguez, Oquendo No. 2.

E-909 30 ab.

OPORTUNIDAD

Vendo un touring Ford gomas buenas, con garantía mecánica a un precio muy bajo. Exijo poco dinero de entrada y el resto en plazos cómodos. Piñol, Neptuno No. 58 entre Aguila y Galiano. E911 30 ab.

AUTOMOVILISTAS. Compramos autos de todas marcas y vendemos verdaderas gangas, damos grandes facilidades de pago; pagamos en efectivo todas nuestras compras. Véanos a todas horas. Garage "Doval y Pombo". Morro 5-A. Teléfono A-7055. E. 111 Ind. 1 En.

CARRUAJES

AVISO

Se vende un carro de reparto de pan. Se da muy barato por estar estorbando. Informan Monte 463. Panadería. Teléfono A-3485. S-2152 28 ab.

(LL) DINERO EN HIPOTECAS

(41)—Se ofrece

BUEN negocio, se solicita un socio que aporte $2.200 para un negocio que deja 600 pesos mensuales. Informan Consulado 103, Hotel Consulado, teléfono: M-4468. 18588 23 ab.

HIPOTECAS A GENTE SERIAS Y CUMPLIDORAS

Tengo $43,000 que doy en cantidades chicas por largo tiempo a bajo rédito, urge por embarcar, Chacón 2, departamento 109. Teléfono M-4837. No trato con músicos. El domingo todo el día en mi casa Milagros 156 y Juan Delgado. 18764 23 ab.

EN hipoteca 500 a 5.000 pesos sin comisión, Habana, Repartos. También 6,000 a 5.000 pesos, voy a domicilio. Neptuno número 29. Campoamor, de 9 a 3. Díaz. 17628 23 ab.

DINERO sobre hipotecas, rentas automóviles y sobre toda garantía. Cuba 32, Orbón. 18453 30 ab

DINERO

En pignoraciones sobre joyas, interés económico, en todas cantidades. "La Nueva Mina", de Bahamonde y Fernández, sucesores de Ricardo Rivera. Bernaza 8. Teléfono A-3662.

E 741 30 d 1o. Ab.

HIPOTECAS

En grandes y pequeñas cantidades, en primera y segunda hipotecas al mejor tipo de plaza, sobre casas construidas y en construcción en la Habana, Marianao y sus repartos; también sobre fincas rústicas y solares yermos, brevedad y reserva, Martínez y Prieto, O'Reilly número 23, de 10 a 12 y de 3 a 5. Teléfono A-6951. E 170 Ind. 1o. En.

PRIMERAS, SEGUNDAS Y TERCERAS HIPOTECAS

Tenemos cualquier cantidad que necesite desde quinientos a trescientos mil pesos. No importa el lugar Traiga la escritura para firmar en seguida. Arrondo y Nicolás. San Miguel 75. M-4365.

17105 26 ab

DINERO para hipotecas al tipo más bajo de plaza, en todas cantidades, con la mayor reserva y prontitud. Miguel F. Márquez, Cuba 50. E. 28 Ind. 1 En

DINERO para hipotecas. Trato directo. También para fabricar. Fernando C. Mesa. Realtor. Empedrado 34, Apartamento 25. Teléfono M 2549.

E 638 indf. 10 m.

RAVENA

Da dinero en hipoteca, compra y vende fincas urbanas y rústicas. Oficina: Aguiar 101. Notaría de Rojas. Teléfonos A-2594 o I-5136.

18109 18 my.

CLAUDIO R. ARELLANO

Dinero en Hipoteca

Tel. A-8297. Cuba, 50..

E. 53 Ind. 1 En.

DINERO E HIPOTECAS

(42)—Se toma

EN HIPOTECAS

Se necesita 6.000 a 7.000 pesos sobre la casa Libertad entre Sola y Gross. Informan en la misma, el carbonero. 17934 25 ab.

(M) BONOS Y VALORES

(43)—Se compran

CREDITOS DEL GOBIERNO

Compro en todas cantidades y pago el mejor tipo de plaza. López Barrie. Aguiar 78, bajos. Tel. M-3617. De 9 a 12 y de 3 a 5 p. m. 14306 25 Ab.

(N) COMPRA-VENTA DE OBJETOS VARIOS

VENDO barqueño español escultura madera para verse Prado Colón, Alvarez Mena. 18628 1 my.

SE REALIZA

Toda la asistencia de un garage por desocupar el local, una bomba gasolina, 5 galones; un tanque 1.200 galones; una compresora de aire, dos vidrieras, una caja caudales, una contadora, un lote piezas Ford, todo completo, para montar un garage, se da a primera oferta. Urge venta. Dragones 14 entre Amistad y Aguila. 18536 26 ab.

CONTADORA National; se traspasa el contrato sobre la registradora número 442, marca hasta $29.99; ocho meses de uso; vale 325 pesos; hay pagados $185; por 100 pesos al contado cedo el derecho de lo que tengo pagado, es inútil intentar rebaja. "Temporal", Belascoaín y Salud, A-3787. S 2237 29 ab

APROVECHEN esta ganga. Vendemos máquinas de escribir de uso, de varias marcas, muy baratas. También tenemos un gran surtido de baules y maletas de todos tipos; y objetos de arte. El Aguila de Oro. Teniente Rey número 83. S 2199 28 ab.

(Ñ) ENSEÑANZAS

ESTUDIO

MARIANO MIGUEL

ESCUELA LIBRE DE PINTURA

PREMIADO en la Exposición Nacional de Bellas Artes de Madrid, de 1904. Expositor de "Societé de Artistas Franceses" de París, 1893. Diploma de Honor del Salón de Otoño de la Asociación de Pintores y Escultores de Madrid 1924. Jurado del Concurso Aguafuertes del Círculo de Bellas Artes, Madrid, 1922.

Clases de Pintura, Estética y procedimiento del color, Aguafuerte, Repujado en cuero y metal Batik. Clases especiales para Arquitectos, Militares y profesores de Magisterio.

ESTUDIO

Edificio del

DIARIO DE LA MARINA

Telf. F-3363.

E. 53 Ind. 1 En.

INGLES, TAQUIGRAFIA

Mecanografía, matemáticas, dibujo lineal y mecánico. Enseñanzas a domicilio por el profesor Heitzmar. Reina 30, altos. Honorarios, $10 mensuales. Se dan más informes por escrito o personal. 18757 21 my.

COMPETENTE PROFESORA

da clases de instrucción elemental. También va a domicilio. Teléfono I-4761. 18459 5 my.

ESTUDIANTES de Química. Enseño en treinta días de clase alterna, los trabajos prácticos de Química para los exámenes en el Instituto. Teléfono U-3520. 18432 26 ab

SEÑORITAS titulares se ofrecen para dar clases a domicilio. Instrucción, solfeo y piano. No se da menos de $15 mensuales. Teléfono I-2441. 18327 4 my.

PROFESORA DE INSTRUCCION

Elemental y superior, con muy buenas referencias, se ofrece para dar clases a domicilio. Avisos al Tel. U-1473. 18114 23 ab.

QUIERE UD. APRENDER INGLES

Como se habla en los Estados Unidos, señorita AMERICANA lo enseña; el discípulo leerá, escribirá y hablará en breve tiempo. Miss Lipton. Merced 82, altos. M-4767. 16667 24 ab.

SE dan clases de piano, pintura y bordados a mano. Paz núm. 17, entre Santa Emilia y Zapote. Reparto Santos Suárez, de 4 a 6. Informan teléfono I-2112. S 2145 28 ab

BAILES — WILLIAMS, M-3643

Clases particulares hasta aprender cinco bailes de salón distintos que usted quiera, $10. Bailes españoles. No academia. Casa particular. Apartado 1033. Teléfono M-3643. Prof. Williams. 16664 9 mz.

ACADEMIA sistema Martí, corte, costura y toda clase de bordados a máquina, da clases en su casa y a domicilio. Teléfono U-2460. 18289.—27 Ab.

PROFESORA inglés de Londres, da clases de su idioma a domicilio y en su casa. Miss Jesty, Empedrado 4. Teléfono M-8909. 17529 28 ab.

ALEMAN, Inglés, profesor Kolmer. Oquendo 23 1|2. Teléfono U-3067. 17092 11 my

COLEGIO "SAN ELOY"

Primera Enseñanza, Preparatoria, Bachillerato, Idiomas, Carreras Especiales y Comercio. Se admiten internos, medio internos y externos. Clases diurnas y nocturnas. Dirección: Primelles 20, Cerro, Habana. Teléfono I-6002. Pida prospectos.

E 339 ind 4 fb

PROFESORA da clases particulares francés-inglés. Llamar al U-4273. 17740 26 ab

ENSEÑANZAS

¿QUIERE GANAR $150.00 EN ADELANTE?

Aproveche su tiempo, que no le pesará.

TENEDURIA, CONTABILIDAD Y ANALISIS

Empiece llevando un juego completo de libros, pues es ciencia esencialmente práctica y abandone las teorías confusas. Curso y experiencia en tres meses

TAQUIGRAFIA "PITMAN"

(EN ESPAÑOL E INGLES)
EN TRES MESES TITULOS DIRECTOS AUTORIZADOS POR ISAAC PITMAN & SONS

INGLES, MECANOGRAFIA, ARITMETICA, MERCANTIL, CALIGRAFIA ORTOGRAFIA, ETC.

Garantizamos magnífico empleo: Graduados colocados este mes: Pedro Lens. Adela Cases, René López, Seymour Wills y otros.

ATENCION ESTRICTAMENTE INDIVIDUAL
(También por correspondencia)
E. F. TIZOL
(Perito taquígrafo contador)
Profesor del Comercio
Teléfono M-6794

Nueva del Pilar 31, esquina a Clavel, cerca de los Cuatro Caminos 14385 26 ab

¡PUPILOS desde 12 pesos! No tendremos vacaciones de verano. Regia y confortable casa, sana y abundante alimentación; disciplina militar, moral cristiana, competente cuadro de profesores, Kindergarten, 1a. y 2a. enseñanza, Preparatoria, Bachillerato, comercio, Música, corte y costura y labores. El colegio más económico y eficiente. Los alumnos diplomados en nuestra Academia de Comercio son colocados inmediatamente colocados. Para informes: Cocos y Flores. J. del Monte. Teléfono I-1616. 18250.—4 My.

MARIA ANTONIA BEY

Profesora de Solfeo y Piano, clases a domicilio y en su casa. Enamorados 72-A Tel. I-3523. S 2177 1 my

ACADEMIA DE FRANCES, PIANO Y LABORES DE MANO

Se dan clases a domicilio y en la academia, con profesor y profesora titulados de París. Inmejorables referencias, se hacen traducciones. Calle 4 número 253 entre 25 y 27. Teléfono F-2653. E 342 Ind. 4 Feb.

PROFESORA de Solfeo y Piano, clases a domicilio y en su casa; calle 6 número 28 esquina a 15, Vedado. Tel. F-4306. S 2265 28 ab

PROFESORA de piano, da clases; en su casa $4.00, a domicilio $6.00; plan conocido y rápido; exámenes cada seis meses. M-6270, de 9 a 2 y de 6 a 10 p. m. S 2266 10 my

INGLES

Enseñado por señorita americana. Sorprendentes resultados en pocas semanas. Garantiza el discípulo leerá, escribirá y hablará el nigles en breve tiempo. Lecciones a domicilio también. Miss Kapan, Belascoaín 98. M-1194. 16333 8 my.

GRAN ACADEMIA COMERCIAL DE IDIOMAS, TAQUIGRAFIA Y MECANOGRAFIA, UNICA PREMIADA EN EL CONCURSO PROFESIONAL CELEBRADO EL 28 DE MAYO DE 1922. COLEGIO ELEMENTAL Y SUPERIOR. DIRECTOR: LUIS B. CORRALES. LOMA DE LA IGLESIA DE J. DE MONTE. TELEFONO I-2490, CLASES DE DIA Y DE NOCHE. INTERNOS. EN TODAS LAS LIBRERIAS Y EN ESTA ACADEMIA SE VENDE LA UNICA ARITMETICA MERCANTIL, PRACTICA, CON PROBLEMAS DE TENEDURIA DE LIBROS. MAS UTIL Y MAS BARATA QUE SE CONOCE.

E. 55 Ind. 1 En

Academia de inglés "ROBERTS"

MALECON 31

LAS NUEVAS CLASES PRINCIPIARAN EL DIA 3 DE MAYO

Clases nocturnas seis pesos mensuales. Clases particulares por el día en la Academia y a domicilio. ¿Desea usted aprender pronto y bien el idioma inglés? Compre usted el METODO NOVISIMO ROBERTS, reconocido universalmente como el mejor de los métodos hasta la fecha publicados. Tercera edición pasta, $1.50. E 331 Ind 5 feb

UNA señorita americana que ha sido profesora, durante algunos años en las escuelas públicas de los Estados Unidos tiene varias horas disponibles. Dirigirse a Miss H. Línea número 10. 17800 30 ab

PROFESORA de Instrucción de español, inglés y francés, desea conseguir unas clases, que dará en su casa. Gervasio, 41, altos, de día y de noche. 17172-73.—25 Ab.

PROFESORA francesa, hablando inglés desea dar clases de su idioma a domicilio. Precios de verano. Tel. F-2511. 16762 24 ab.

INGLES

Profesor acreditado tiene algunas horas libres. Teléfono M-6468. Profesor acreditado tiene algunas horas libres. Teléfono M-6468. Profesor acreditado tiene algunas horas libres. Teléfono M-6468. 17363 13 my.

HOTEL MANHATTAN

Situado en el mejor lugar de la ciudad en la unión de las tres grandes Avenidas de San Lázaro, Belascoain y Malecón, preciosos cuartos y apartamentos; precios sumamente económicos por días, semanas y meses con o sin comida, buena cocina, servicio completo. Teléfono M-7924. 17804 26 ab

(O) HOSPEDAJES

(45)—Hoteles

HOTEL MAJESTIC INTERESANTE

Es cosa que sorprenden los precios de este magnífico hotel para las necesidades del pueblo habanero. Como consecuencia del cambio del restaurant y de la nueva administración, podrá usted encontrar aquí los precios más económicos de toda la Habana. Admitimos abonados al restaurant. Habitaciones con servicios privados, desde 30 pesos en adelante. Teléfono U-1081, Belascoaín 5. 18125 30 ab.

HOTEL VANDERBILT

Espléndidas habitaciones, con baño privado, propias para familias estables. El punto más saludable de la Habana, Loma de la Universidad. Neptuno 309, esquina a Mazón. S. 2120. 12 My.

AVISO

El Hotel Roma, de J. Socarrás, se trasladó a Amargura y Compostela, casa de seis pisos, con todo confort, habitaciones con baño, agua caliente a todas horas, precios moderados. Teléfonos: M-6944 y M-6945. Cable y Telégrafo Romotel. Se admiten abonados al comedor. Ultimo piso. Hay ascensor.

E 35 Ind 1 en.

HOTEL "MAISON ROYALE"

Calle 17 esquina a J., Vedado. Situado en el mejor punto del Vedado. Tranvías a la puerta. Habitaciones frescas y ventiladas con baños, agua caliente a todas horas. Excelente comida. Se alquilan cuartos. Se admiten abonados al restaurant 15159 29 ab.

THE SAVOY

NO SE NECESITA IR AL NORTE para pasar un verano agradable. La loma del Vedado reune todos los atractivos de los pueblos veraniegos americanos: cines, clubs, paseos, y a poca distancia baños de mar, Yacht Club, Tennis Club, Golf, Hipódromo, etc. En esta casa "The Savoy" los precios son muy módicos. INCLUYENDO TRES EXCELENTES COMIDAS DIARIAS, en mesa independiente para cada familia. Todas las habitaciones con ventilación directa. Baños a disposición de todos los huéspedes; cuartos con baño particular. A media cuadra de los tranvías de la calle 17, dos y media cuadras de los tranvías de la calle 9 (Avenida Wilson); doce minutos del Parque Central, tiendas Teatros, Bancos, etc.

F. esquina a 15. Vedado. Telf. F-5270
LA CASA DE LAS ESTATUAS

E 159 ind. 15 En.

HOTEL Madrid. Acabado de abrir, con todos los adelantos, baños completos, habitaciones para matrimonio, desde 70 pesos. Excelente comida. Monte 61, quinto piso, por Suárez. 17313 23 ab

QUINTA AVENIDA

De J. Socarrás, Zulueta 71 altos. Teléfono A-1630. Habitaciones y departamentos con vista a la calle, propios para matrimonios estables, precios económicos, desde $80 en adelante, agua fría y caliente en abundancia, comida inmejorable habitaciones para hombres solos desde $30 con todo servicio. Se admiten abonados al comedor. S-1745 29 Abril.

HOTEL TORREGROSA

Compostela número 65, Obrapía. Teléfono A-2426. Cable Ancalafá. Situado corazón distrito comercial bancario, oficinas; dos cuadras Parque Central. Lujosas habitaciones, baños privados, agua caliente, fría elevador, plan europeo, americano, desde $2.50.

E 463 Ind 27 feb

(46)—Casa de Huéspedes

CASA de huéspedes Galiano 117 esquina Barcelona, alquilo habitación amueblada vista a la calle, admito compañero para otra, doy comida y desayuno, precios moderados. A-9069. 18669 1 my.

CASA DE HUESPEDES

En Galiano 84, altos café "La Isla" encontrará lo necesario para su comodidad; economía, moralidad, buen trato y excelente comida, habitaciones frescas y ventiladas con baño privado. 18589-90 20 my.

CASA DE HUESPEDES

Se alquilan dos departamentos, vista a la calle y habitaciones con agua corriente. Prado 113, frente al Capitolio. 18515 28 ab.

CASA de huéspedes. Se alquilan habitaciones con agua corriente y ascensor; muy frescas, desde 15 a 40 pesos. Prado, 113. 17761 24 ab

CASA DE HUESPEDES

Alquila habitaciones amuebladas con todo servicio, altas y bajas, muy ventiladas, con y sin comida, precios reajustados, mucha moralidad. Baños a todo confort. Manrique 123 entre Reina y Salud. 17345 13 my.

GRAN CASA DE HUESPEDES

Zulueta y Teniente Rey, altos del café Oriental, tenemos apartamentos con vista a la calle, muy frescos y ventilados, comida si lo desean, del restaurant. Se admiten abonados. Telf. A-1628. 15943 5 My.

(P) PARA LAS DAMAS

ACADEMIA DE FRANCES

Para señoras y señoritas cursos colectivos y de conversación, recomendados a las familias gracias al estímulo de cada una para adelantar a las demás estos cursos resultan muy interesantes. Cuota 7 pesos al mes. Línea entre L y M. Vedado. Teléfono: F-3165. 17982 17 my.

PARA LAS DAMAS

SI desea vender su mantón, se lo compro, pagándole más que nadie; y si necesita uno de lo mejor, se lo vendo más barato que nadie. Concordia 8 y Aguila, Telf. M-9392.

CORTE de pelo a sus niños por expertos peluqueros, estilo americano y francés. Niños, 50 centavos; niñas modelos Garzón, Ninón y Juana de Arco, 50 cts. Señoritas 50 cts. Peluquería PILAR, Aguila y Concordia, Teléfono M-9392.

FUERA canas. Obtenga un hermoso color negro o castaño, usando La Favorita, tintura intantánea vegetal a base de Quina. Estuche $1. De venta en boticas y sederías. Depósito: Peluquería PILAR, Aguila y Concordia. Teléfono M-9392.

PARA rizar su melena. Tenacillas Marcel, 60 cts.; rizadores alemanes 5 cts.; redecillas 20 cts.; crepé 30 cts.; ganchos, 5. Tintura La Favorita $1.00. PILAR, Aguila y Concordia. Teléfono M-9392.

PILAR, Peluquería de señoras y niños; peinados $1; masajes 50 cts.; manicure 50 cts.; lavado de cabeza, 50 cts.; teñido del cabello desde $5 Corte de melenas 50 cts. Trenzas, moños, postizos, cabello, Aguila y Concordia. Teléfono M-9392.

MANTONES de Manila; mantillas, peinetas españolas; todos colores; trajes típicos de todas naciones y pinturas, maquillaje para artistas de teatro y cine. Alquiler de disfraces para Carnaval; pelucas y trajes para compañías de teatro y aficionados. PILAR, Concordia 8 y Aguila. Teléfono M-9392.

13598 23 Abril.

MECANICO limpia y arregla máquinas coser cocinas gas y calentadores. Precios un peso cada cosa. Teléfono A-4519. F. G. Santos. 18045 28 ab.

PELUQUERA, PEINADORA Y MANICURE

Se ofrece exclusivamente a domicilio, melenas, 40, rizado Marcel 50, manicure 40, arreglo de cejas 40, se dan masajes con los productos Boncilla; será usted atendida con esmero y prontitud llamando al teléfono I-3523. S 2143 13 my

MANICURE-PEINADORA

¿Queréis tener las manos bonitas y elegantes? Llamen a Tomasa Martínez, que es la manicure y peinadora predilecta de la alta sociedd. A-0810.

16363 8 my.

(Q) COMPRA Y VENTA DE INSTRUMENTOS DE MUSICA

VENDO por estorbarme, un piano Giralt nuevo, lo doy a buen precio de ganga. Con banqueta. Animas 168, letra A, bajos, entre Gervasio y Belascoaín. 18383.—23 Ab.

VENDO un buen piano moderno a precio de ganga, tres pedales y cuerdas cruzadas, tiene su banqueta. Lagunas 19, bajos, entre San Nicolás y Manrique. 18284.—23 Ab.

VENDEMOS a plazos pianos nuevos 10 pesos mensuales y autopianos a $15 mensuales, Victrolas Ortofónicas Víctor de todos los modelos a plazos muy cómodos. Universal Music Comercial Company. San Rafael y Consulado. Teléfono A-2930 17617 16 my.

REPARACIONES

y afinaciones de pianos y autopianos hemos montado un taller con todos los adelantos, dirigidos por competentes expertos, garantizamos nuestro trabajo. precios módicos. Universal Music Co. San Rafael y Consulado. Tel. A-2930. 17616 14 my.

PIANOS nuevos de las marcas Majestic, a $340.00, autopianos $450. Victrolas a plazos. $2.00 semanales.

JOHN L. STOWERS
San Rafael No. 29.
Teléfono A-3962. Habana

E 42 Ind 1 en

AFINADOR de pianos. Experto en autopianos, W. H. Smith. El mejor en Cuba.

¡INDUDABLEMENTE!

Animas 35. Teléfono M-7478. Habana
E 57 Ind 1 en

PIANOS nuevos a plazos, 10.00 al mes; automáticos, $15.00. Victrolas $8.00 mensuales.

JOHN L. STOWERS
San Rafael No. 29
Teléfono A-3962. Habana.

E 48 Ind 1 en

PIANOS, pianolas e instrumentos al contado y en plazos módicos. Música impresa y estudios para todos los conservatorios. Pianos de alquiler, aficinaciones y reparaciones. Calidad y bajo precio. Viuda de Carreras y Ca. Prado 115, Telf. A-3462.

E 64 Ind 1 en

REALIZAMOS Pianolas y Pianos recién importados de Alemania, al contado y a plazos cómodos. D. Ruisánchez y Ca. Angeles y Estrella, Tel. A-2024. 18461 23 ab

(S) MUEBLES Y PRENDAS

(51)—Compra

COMPRAMOS MUEBLES A-4518

Modernos y antiguos, juegos cuarto, comedor y sala; máquinas de Singer; victrolas, muebles oficina. Pagamos más que nadie. Teléfono A-4518. 17370 1 my.

COMPRO MUEBLES A-9205

Modernos y de oficina máquinas de coser Singer, victrolas ortofónicas y joyas de brillantes. En muebles finos pagamos los mejores precios. El Volcán, Factoría número 26. Teléfono A-9205. S 2090 26 ab.

(52)—Venta

LIQUIDACION de muebles. Hotel Gloria Cubana, Monserrate 2, altos, esquina, de 8 a 12 a. m. y de 1 a 6 p. m. 18699 23 ab.

SE venden camas, lavabos, escaparates, una mampara y otros enseres en Belascoaín 28, altos de la Peletería "La Americana". 18758 23 ab.

SE venden varios objetos: una mesa de masaje $10, un aparato eléctrico con miliamperímetro 30 pesos, tres cuadros 75 pesos, unos muebles antiguos español con escudo, compuesto de sofá y cuatro butacas 50 pesos, puede verse en Manrique número 2, piso 5o. esquina a San Lázaro. S 2290 25 ab.

VENDO los siguientes muebles por embarcarme, diez meses de uso, una cama, una camita, cuatro sillas, dos sillones, mesa de noche, dos columnas, máquina de Singer, un escaparate de lunas, dos mesas, todo muy barato. Informan: Ampliación de Almendares, Avenida Primera entre 10 y 11, de 8 a 10 y de 2 a 4. J. Alvarez. 18381 22 ab.

REALIZACION. quemazón de camas y sillas plegables. Grandes rebajas de precios, por balance, en muebles finos y corrientes; Joyería y Relojería, al contado y a plazos. Agradeceremos vean nuestra constante exposición en juegos de comedor, Renacimiento Español; de cuarto decorados; de sala, dorados, artículos de arte, etc. D. Ruisánchez y Ca. Angeles y Estrella, Tel. A-2024. 18460 23 ab

MAQUINA SINGER

Se venden dos máquinas, ovillo central, nuevas. Amistad 52, altos. 17459 5 my

VENDO regio comedor tipo inglés, caoba y bronce, con reloj de pie 13 piezas 280 pesos. Juego cuarto caoba moderno, propio para hombres 170 pesos; así como tapices, lámparas etc. Malecón, 317, bajos, de 8 a 11 y de 1 a 5. S 2243 23 ab

MAQUINAS SINGER NUEVAS

A plazos y al contado. Clases de bordado gratis. Aceptamos máquinas usadas como parte de pago. Llamar al I-5326; pasamos con catálogo a domicilio. 18595-96 6 my.

SE vende muy barato todo el mobiliario de una casita propia para matrimonio o para soltero. Informan: Industria 86, segundo piso. 18277.—24 Ab.

SE vende un soberbio juego de cuarto decorado, por tener que embarcar, a precio muy económico. Informan Maloja número 20 altos. 18003 24 ab.

POR AUSENTARSE

para Europa su dueño se vende de ocasión el lujoso mobiliario casa completa, calle Aguila 97 tercer piso. Véalo de 10 a 6 p. m. 18007 25 ab.

ARREGLAMOS MUEBLES A-4518

Barnizamos de muñeca; esmaltamos toda clase de muebles, decoramos y tapizamos dejándolos como nuevos; garantizamos nuestros trabajos. Llamen Tel. A-4518. 17869 1 my.

LA CASA DE LAS CAJAS

de caudales y contadoras que más barato vende en la Habana, gran surtido. Apodaca 58 entre Suárez y Revillagigedo.

PARA CAFE Y FONDA

tenemos cantinas completas cocinas para carbón, vidrieras de todas formas y tamaños, mesas mármol madera y victrolite, sillas legítimas de Viena nuevas y de uso en buen estado, magnífico horno para pan caliente. Apodaca 58 entre Suárez y Revillagigedo.

MUEBLES DE OFICINA

Gran existencia en burós roble y caoba mesas plana y para máquina, archivos metálicos y seccionarios, máquinas de escribir, libreros e infinidad de objetos. Apodaca 58 entre Suárez y Revillagigedo.

MUEBLES BUENOS Y BARATOS

Juegos de cuartos, sala y comedor, victrolas y discos, baules escaparate de camarote y bodega, máquinas de coser y toda clase de muebles. Apodaca 58 entre Suárez y Revillagigedo. 17610 24 ab.

GRAN TALLER DE BARNIZAR

Esmaltar y tapizar. Especialidad en pianos y neveras y envases. Teléfono M-2780. Perseverancia 40, por Virtudes. 17091 11 my

LA SEGUNDA COMPETIDORA

Préstamos y almacén de muebles. Se realizan grandes existencias de joyería fina, procedente de préstamos vencidos, por la mitad de su valor. También se realizan grandes existencias en muebles de todas clases, a cualquier precio. Doy dinero con módico interés, sobre alhajas y objetos de valor, guardando mucha reserva en las operaciones. Visite esta casa y se convencerá. San Nicolás, 250, entre Corrales y Gloria. Teléfono M-2875.

RUFINO G. ARANGO

Se compran y cambian muebles y Victrolas, pagando los mejores precios. E 114 ind. 1 En.

MUEBLES Y PRENDAS

SOLITARIO o pareja compro talla moderna, piedras limpias, para particular. No negociantes. Sr. Ferrer, Tel. A-7463, de 12 a 2 p. m. 17970 24 ab.

EL HOSPITAL DE LOS MUEBLES

Por poco dinero se esmaltan sus muebles de verde París o aceituna, última creación de esta casa. Esmalto, barnizo, tapizo, envaso y arreglo muebles. Sitios, 4, M-1129. 16615 75 9 my

SE alquilan muebles, se vende a plazos y al contado, compro muebles usados modernos. Suárez, 49, teléfono M-8125. S-2213 18 my.

PARA OFICINAS

Muebles de ocasión. Bufetes planos, burós de cortina, sillas giratorias, archivos y cajas de caudales. Villegas 2, por Bélgica (Monserrate). Losada. Telf. A-8054.

DINERO

No reparamos intereses. Préstamos sobre alhajas y objetos de valor.

LA HISPANO CUBA

Villegas 6, por Avenida de Bélgica, antes Monserrate. Teléfono A-8054.

COMPRAMOS

Muebles de oficina, archivos, máquinas de escribir, cajas de caudales y máquinas de coser Singer, los pagamos bien. Llame al teléfono A-8054, Villegas 6, por Monserrate. Losada. E 31 Ind. 1 En.

NO venda los muebles de su oficina sin antes llamar al Telf. A-8054, Losada. 17343 28 ab

FABRICA DE ESMALTAR MUEBLES Y NEVERAS

Esmaltamos, barnizamos y tapizamos; esmaltamos neveras a fuego. Manrique 64. M-3122.

S 2108 11 my.

DINERO

Lo damos sobre joyas y objetos de valor. La casa que menos interés cobra.

MUEBLES

Tenemos variado surtido. No compre sin ver esta casa. El precio lo pone el cliente.

JOYAS

De ocasión, variado surtido.

"LA PERLA"

Animas 84, casi esquina a Galiano.

16175 6 my

POR embarcar vendo un juego de sala y comedor fino y varios muebles más, calle de San Mariano 11 entre Calzada y Buenaventura, Víbora. 18599 27 ab.

AVISO. Vendo cinco máquinas, dos de gavetas y 3 de cajón se dan a barrer, por embarcarme, muy buenas y baratas. Habana 108 entre Obrapía y Lamparilla, bajos. 18054 23 ab.

LAMPARAS EN GANGA

Se vende una lámpara de sala de bacarat, muy fina, en $300.00. Una lámpara de comedor, Una lámpara de pie de de bronce, en $100. mármol de Verona, en $80.00. Puede verse en la Casa Vilaplana. O'Reilly y Villegas.

E. 44 Ind. 1 En.

LA CASA BARRO

Se barnizan, esmaltan, tapizan y doran muebles. Se hacen forros y cojines; se envasan muebles y se hacen nuevos. San Miguel 89. Teléfono A-1269. S. 1975.—5 My

DIAZ Y CHAO, S. EN C.

La única casa que paga más sus joyas en calidad de préstamo, con un módico interés, compramos mueble de uso, pagándolos más que nadie, avise al teléfono U-5154, Neptuno 197 y 199 esquina a Lucena, vendemos muebles a plazos. 13293 20 my.

COMPRAMOS

Pagando más que nadie baules escaparates y de bodega, victrolas, fonógrafos Víctor, cajas de caudales y toda clase de muebles. Llame al Tel. M-3288. 15943 4 Mayo.

CONTADORAS NATIONAL

reconstruídas y garantizadas, se liquidan varios modelos a precios en competencia, con cualquier casa. Desde $25.00. También se hacen cambios. Oficina Campanario 89. 16731 26 ab.

MUEBLES BARATOS

Ganará dinero si antes de comprar ve nuestro variado surtido en juegos completos y piezas sueltas; juegos de cuarto desde 85 pesos, comedor, 75 pesos, sala, 50 pesos; saleta $50.00; escaparates $10; con lunas, $25.00; camas, $7.00; cómodas, $10.00; sillas, a $1.50; sillones, $3.00 y otros que no se detallan a los precios antes mencionados; también se compran y cambian en

"LA PRINCESA"

S. RAFAEL, 107. Tel. A-6926.

E 45 Ind 1 en

AGENCIAS DE MUDADAS

LA ESTRELLA

Mudanzas, carros y camiones. San Nicolás 98, entre S. Rafael y San José. Teléfonos A-3976, A-4206. 16027.—5 My.

10 CENTAVOS DE 7 A. M. A 4 P. M.; Y DE 4 A 10 P. M. 15 CENTAVOS

SOLICITUDES DE TRABAJO: DIEZ CENTAVOS
DEPARTAMENTO DE ANUNCIOS CLASIFICADOS

10 CENTAVOS DE 7 A. M. A 4 P. M.; Y DE 4 A 10 P. M. 15 CENTAVOS

FOLLETIN 4

BERTA RUCK

Autora de "CORAZONES QUE NO SE ENCUENTRAN"

EL ALOJADO

Versión española de

A. JORDA

Esta novela se halla de venta en las librerías "La Moderna Poesía", Pi y Margall, 135, y "Cervantes", Avenida de Italia núm. 52.

(Continúa)

que el oficial, podrán retirarse a un rincón para no hacer inútil sombra a su hermana.

—¿Ves como no haces más que disparatar?—dijo Evelina sin salir de su papel de muchacha formal.—¡Las cartas! ¡Como si alguien pudiera tener fe en tales augurios!

—No es necesario que las creamos a pies juntillas—repuse.— Ya sé que las cartas nada pueden indicarnos, pero con eso pasaremos el tiempo hasta la hora de tomar el té. La tarde se nos presenta bastante aburrida y con esto podremos distraernos.

El día, en efecto, se había presentado desapacible. Fuera llovía a torrentes y el agua golpeaba con fuerza los vidrios de las ventanas. El paisaje aparecía en extremo melancólico, y yo, no pudiendo tolerar su vista, había corrido la cortina de la ventana. Anita, al proponer yo lo de las cartas, se levantó para atizar el fuego, y Evelina, disimuladamente, se había acercado a la mesa en cuanto vió que yo comenzaba a barajar, mientras repasaba en mi memoria unos versos que yo misma había compuesto y que, con el título de "El destino", decían sobre poco más o menos:

"Amigas, no os burléis nunca
cuando oigáis asegurar
que otra amiguita se casa
con un viejo carcamal,
cojo, calvo, manco y tuerto,
porque el Destino es capaz
de reservaros un hombre..."

—¡Basta, Chicharra! Las cartas están ya suficientemente barajadas.

—Bien está. Tú cortas—respondí pasando la baraja a Anita.

Anita cortó y Evelina dió las cartas. Luego yo dije:

—Ahora que salga la que tenga la carta más alta.

Y nos pusimos a jugar a las cartas en la vieja mesa manchada de tinta, riendo y charlando, porque bien está que se diga que Las Ciénagas es un lugar solitario, triste y aburrido, pero preciso es consignar también que en este desierto lugar nosotras lo hemos pasado siempre bastante bien, ingeniándonos para hallar en todo momento el modo de distraernos y divertirnos sin salir de casa. Nada puede malograr el placer de esta grata armonía entre hermanas.

Al final de la última distribución yo enseñé la carta que acababa de recibir.

—La reina de copas—dije—. Buen agüero.

Anita enseñó el dos de oros, y Evelina el nueve de espadas.

—¡Ah, ah!—dije yo triunfalmente. —A lo que dicen las cartas me atengo. La loquela se casará con un teniente, cuyo nombre, por de pronto, se ignora.

—Hemos de probar la suerte tres veces—dijo Anita.

Y así nos pusimos de nuevo a barajar las cartas, cortando y distribuyendo a continuación.

Evelina y Anita comenzaban a interesarse por el juego, a pesar de haber alardeado de no creer en los pronósticos de la baraja.

Esta vez Anita recibió el rey de oros, yo el dos de espadas y Evelina el as. La mejor carta fué, pues, la de Evelina.

—Otra vez—dijo Anita, poco conforme con la suerte de las dos veces anteriores. —¿Por qué te ríes? —me preguntó.

—Estoy pensando en nuestro futuro novio—contesté.

Y era que, en realidad, me reía al pensar en la cara que hubiese puesto el oficial que tenía que llegar si en aquel momento hubiese podido espiarnos a través de algún agujerito en la pared o en el techo.

¿Qué hubiese pensado del cuadro ofrecido por aquel aposento desarreglado, con su cortina roja, con sus tres lindas muchachas, altas, rubias y agrupadas las tres alrededor de una mesa por el interés de un juego absurdo? Pues ¿y si el oficial hubiese podido adivinar que las muchachas consultaban la baraja únicamente con el propósito de saber cuál de las tres tenía que llegar a ser su mujer?

Echamos las cartas por tercera vez sin pronunciar una sola palabra.

El silencio se interrumpió sólo por el chisporroteo cantarín de las llamas que se agitaban dándonos calor desde la antigua chimenea. También se oía en la habitación el ruido acompasado de las cartas al caer una sobre otra en los respectivos montones, del mismo modo que las hojas otoñales iban desprendiéndose de los árboles para ir a amontonarse sobre los senderos.

Y cayó la última carta, dejándonos a todas con el alma en su hilo.

Anita se había llevado el rey de bastos.

A Evelina le había correspondido el cinco de copas y yo tenía el tres de oros encima de mi montón.

—Ahora resulta que las tres estamos señaladas por el destino—dije yo, en vista de aquel empate.—¿Qué querrá decir este resultado?

—Este resultado quiere decir—exclamó Evelina, reuniendo las cartas y guardándolas de nuevo en el cajón de la mesa—que las tres quedaremos iguales, porque el joven a quien esperamos no se fijará en ninguna de nosotras, ni sentirá por ninguna el menor interés.

—No hay que ser tan pesimista—replicó Anita.—Mejor es poner siempre nuestra esperanza en la probabilidad más halagüeña. Yo creo por el contrario, que la primera vez es la que vale y que, por lo tanto, Isabel es la predestinada. Mira, niña, tus hermanas mayores te dejarán el campo libre, retirándose a la sombra como dos Cenicientas. Así no tendrás motivos para sentir inquietud.

—Os doy las más sincerísimas gracias. Estad seguras de que yo también sabría hacer lo mismo por vosotras—contesté muy agradecida.

Y en seguida las tres nos echamos a reir burlándonos de la formalidad con que hablábamos de un juego que no tenía más valor que el proporcionarnos un corto pasatiempo.

Después de esto tuvimos aún que aguardar una larga semana antes de saber qué tipo tenía el esperado joven.

Anita, que, aunque intente disimularlo, es bastante sentimental, le dió por nombre anticipado "el posible Príncipe Encantador".

Su verdadero nombre, sin embargo, según una comunicación formal y escrita que recibimos de la tía Victoria, era el de Francisco Lascelles.

La tía Victoria aseguró que "Lascelles" era un ilustre apellido. Pero Anita le dijo que esto importaba poco, puesto que aún en las mejores familias ha habido toda clase de enlaces y ramificaciones, y aun las más humildes han contado con miembros capaces de elevarse y ennoblecer a toda su descendencia. Así, pues, la antigüedad del apellido no era cosa muy necesaria.

Y algún tiempo después... ¡vaya un chasco!

El que aguardábamos ya está en casa. El... ¡oh! no se me ocurre ninguna palabra bastante fuerte para calificar a ese oficial a quien hemos de alojar en nuestra casa durante seis largas, interminables semanas.

¿Cómo voy a poder aguantar tanto tiempo? ¡Vaya seis semanitas que me esperan!

Mejor será, sin embargo, que empiece por el principio de la historia, dando cuenta de lo que sucedió el triste día de la llegada del oficial.

CAPITULO II

UN VARON, AL FIN

Vamos a ver: ¿no es lo más natural que cuando una persona anuncia su llegada a la hora del te empiece por averiguar a qué hora se toma el te en la casa a donde ha de ir? ¡Eso es lo que a mí me gustaría saber ante todo!

En casa lo tomamos siempre a las cinco de la tarde.

Tan encastillada está la tía Victoria en sus antiguas costumbres de soltera, que no admite ni comprende que el te pueda tomarse a otra hora. Y de ningún modo entró en su cabeza que aquel día pudiera sufrir variación el horario habitual, ni siquiera la hora de la siesta, únicamente porque se daba el caso de llegar los primeros grupos de soldados a Las Ciénagas. Ya desde el día anterior había bastante movimiento en el pueblo.

Un gran camión militar lleno de hombres vestidos con uniformes kaki fué a detenerse delante de "La Ostra y la Perla", el único y el mejor hotel de nuestra gran ciudad. El hotel, ahora, se ha convertido en centro y cuartel de los oficiales de la comisión permanente. Entiendo por comisión permanente el núcleo de oficiales instructores encargados de enseñar a los soldados el modo de destruir las casas, de volar los puentes, de entorpecer el paso de las carreteras, de levantar los rieles y de realizar, en fin, todos los demás menesteres de la guerra.

Todo eso ha de ser muy animado y divertido, ¿no es verdad?

¡Ya lo creo! La mujer del carnicero, afirma con grandes movimientos de cabeza, que Las Ciénagas ya no volverá nunca más a ser lo que es ahora.

¡Ojalá tenga razón!

Han corrido muchas habladurías por todas las tiendas a propósito del acontecimiento. Era preciso comentar el número de hombres que cabrían en casa de Fulano y de Mengano. Y era preciso también averiguar y decir quiénes eran los soldados que iban a pagar dos pesetas sesenta céntimos y cuáles tres pesetas por día, sin olvidar los comentarios a propósito de las modificaciones que la presencia de los militares impondría en el régimen culinario de cada casa.

¡Cuántos preparativos, por ejemplo, en la Granja de los Hoyos!

La tía Victoria continuaba agitándose, movida por lo que nosotras dimos en llamar su "buena racha de patriotismo", debida, claro está y dicho sea sin malicia, más a su espíritu de contradicción que a sus propios y espontáneos impulsos. ¡Un patriotismo que se despertó precisamente porque yo me mostré contraria a tener alojados en casa!

Ahora, después de lo ocurrido, sí que no querría tenerlos. Pero eso es precisamente lo que voy a contar.

Habíamos preparado el aposento que pensábamos destinar al oficial lo mejor que pudimos: cortinas blancas como la nieve, las mejores toallas, una gran pastilla de jabón perfumado y un buen lavabo. Como toque final, Anita había llevado allí

M.E.C.D. 2016

LA ESPAÑA DE HOY

RIQUEZAS INEXPLOTADAS DE ESPAÑA

POR MANUEL AZNAR

Ya es tema viejo el de las riquezas inexplotadas cuya presencia es notoria en las provincias de Asturias y de León. Un vizcaíno distinguidísimo, el señor Julio Lazúrtegui, infatigable, heroico promotor de empresas que ha consumido su fortuna entera en tentativas y en ensayos, anunció hace muchos años que las comarcas hulleras de Villablino y Ponferrada serían, andando el tiempo, una de las enormes fortunas de España. Se han hundido en torno a esos ensueños de Lazúrtegui capitales muy abundantes; pero afortunadamente, los ensueños van dejando de serlo para convertirse en realidades hermosísimas.

Muy recientemente reuniose en la ciudad de Oviedo una Asamblea magna de cuya importancia no pudo el cable dar cuenta exacta. Todos o casi todos los pueblos de la zona fronteriza entre Asturias y León enviaron a la Asamblea sus representantes con carácter de síndicos, y muchas villas, alejadas de esa frontera inter-provincial, se creyeron llamadas también a intervenir directamente. Se trataba de pedir al Gobierno español la inmediata construcción del ferrocarril que partiendo de Pravia y pasando por Cangas de Tineo vaya a parar a Villablino. Unánimes eran los deseos: unánimes fueron, por consiguiente, los votos. Nunca pudo decirse, como en esa ocasión, que los asambleistas actuaron "como un solo hombre". Nombróse una comisión, y esa comisión gestiona del Ministerio de Fomento la subasta del ferrocarril citado.

El Marqués de Guadalhorce, joven ingeniero malagueño que ocupa la cartera de Fomento, autor del maravilloso pantano del "Chorro", creador de las "Confederaciones Hidrográficas" a que en la crónica de ayer me referí, será un voto más que añadir a los de la Comisión y a los de la Asamblea. No se ha dado el caso de que acudiendo una región española al Marqués de Guadalhorce para exponerle deseos legítimos y para presentarle proyectos razonables, azuzadores de la riqueza pública, resulta defraudada o desatendida. El Marqués de Guadalhorce desearía hacer todo, acometer todas las empresas de Obras Públicas que España exige. Pero su optimismo le lleva a veces demasiado lejos, y se encuentra con la realidad dura y áspera de la Secretaría de Hacienda, departamento agua-fiestas en el seno de todos los Gobiernos. Tengamos, pues, como cosa segura que el Ministro de Fomento es, a estas horas, un partidario decidido y entusiasta del ferrocarril que unirá a Pravia con Villablino pasando por Cangas de Tineo.

Las zonas leonesa y asturiana a que ese ferrocarril afectaría, contienen riquezas muy importantes que nadie ha podido todavía explotar por la falta de comunicaciones rápidas, cómodas y económicas. No ya las provincias de Asturias y León, sino España entera saldría beneficiada con la ejecución de esas obras que reclama la Asamblea de Oviedo.

Merced al ferrocarril Pravia-Villablino se pondría en comunicación toda la zona occidental asturiana, casi absolutamente virgen en cuanto a la explotación de abundantes riquezas, con regiones de León que ofrecen una formidable cuenca hullera. El territorio español que esa línea atravesaría guarda en el subsuelo yacimientos de calizas, de mármoles, de hullas y de hierros cuya explotación estaría representada por un enorme valor inédito, "capaz de transformar la vida entera de una comarca y de engrandecer la industria nacional"—según ha dicho un comentarista.

Aparte de la riqueza agrícola, que es muy grande, y que fomentaría otra gran riqueza ganadera, como ha acontecido en otras zonas de Galicia y de Asturias, solamente las posibilidades del subsuelo suponen cifras muy altas.

Los comisionados de la Asamblea de Oviedo presentaron al Ministro de Fomento un proyecto muy interesante en el cual figuraban las cifras siguientes:

LEON

PONFERRADA.—Minas de hierro Wagner.—**Cien millones de toneladas.**

EL BIERZO.—Minas de carbón.—**Ochenta y cinco millones de toneladas.**

VILLABLINO.—Minas de carbón. — **Setenta y un millones de toneladas.**

TOTAL: **Doscientos cuarenta y seis millones de toneladas.**

ASTURIAS

Zona de Cerredo.—Minas de carbón.—**Once millones quinientas mil toneladas.**

Zona de Geldrez y Gillon.—Minas de carbón.—**Tres millones, novecientas mil toneladas.**

Zona de Narcea.—Minas de carbón.—**Siete millones de toneladas.**

TOTAL: **Veintidós millones cuatrocientas mil toneladas.**

VALLE DE RENGOS.—Mina "Esperanza" y otras, de carbón.—**Dos millones de toneladas.**

Canteras de mármol.—**Veinte millones de toneladas.**

Madera de roble.—**Dos millones de toneladas.**

CUENCA DE CARBALLO Y CIBEA.—Carbón, **Cuatro millones de toneladas.**

CUENCA DE TINEO, SORRIBA Y BUSEIRO.—Carbón. **Diez millones de toneladas.**

Carbonato de Arbodas, con 57 por 100 y areniscas ferruginosas de Belmonte, con ley de 45 y 47 por 100.—**Setenta millones de toneladas.**

Existencia en hierro, carbón, mármol y roble, reconocida desde Ponferrada a Pravia. — TOTAL: **Trescientos noventa y ocho millones de toneladas.**

Con estos datos basta para que el lector aprecie la importancia enorme de ese ferrocarril solicitado por asturianos y leoneses, sin el cual no será jamás posible llevar a una moderna, regular y económica explotación esas riquezas que parecen arrancadas de un cuento de las "Mil y una noches", y que, a pesar de su fabulosidad, existen en León y Asturias, esperando la mano enérgica que sepa dominarlas. Ese ferrocarril representaría en el crecimiento de Asturias y de León algo tan importante, que todo cálculo queda chico y toda suposición menguada.

¿Será una realidad muy pronto el ferrocarril Pravia-Cangas de Tineo-Villablino? ¡Dios lo haga! Ayer contaba a mis lectores algo de lo que representan las Conferencias Hidrográficas del Duero y del Segura: hoy vemos lo que podría obtenerse con sólo construir un nuevo ferrocarril. ¿No están estos datos y estas gestiones y esa Asamblea y ese ímpetu hispano diciendo a gritos que la hora de nuestro plenario renacimiento ha sonado y que todo, la moral, la política, el patriotismo, hasta el egoísmo humano, nos obliga a realizar, cada uno en su esfera de acción, el mínimo esfuerzo para que esta oportunidad española no se malogre por culpa de la generación actual?

Los asturianos y los leoneses residentes en Cuba podrían alentar, por su parte, al Gobierno de España, contribuyendo así al éxito de los trabajos que realiza la Comisión nombrada en Oviedo.

LA VOZ SONORA DE LA GRATITUD NOS HABLA DESDE LA CASA DE SALUD DEL CENTRO GALLEGO

Palpitante de noble gratitud llega a nosotros desde la Casa de Salud La Benéfica, cobijo del dolor gallego emigrado, lo que rueda en la lucha cruenta de la emigración, una carta elocuente en su sencillez.

La escribió y la firmó en el cuarto número 533 de uno de sus pabellones un gallego de los más "enxebres" que conocemos: José Saborido.

Saborido, que supo protestar en voz alta, de los graves incidentes ocurridos en aquel sanatorio el día doce del actual, ahora, llega cortés y amable a pedir algo que honra al autor de la carta, a los gallegos asociados.

Después de manifestar el contento y la alegría que reina entre todos los enfermos del Sanatorio por la labor honorable realizada por el Presidente señor Jesús María Bouza y todos los miembros de la Comisión Ejecutiva, por no haberlos abandonado ni un solo momento en horas tan dolorosas como las pasadas, labor honorable a la cual también contribuyó con una alteza de miras y una nobleza de corazón, acaso sin ejemplo, el doctor Alvarez, ilustre Director de aquel Sanatorio, a quien seguramente bendice la Madre Galicia, pide en nombre de los que sufrieron y lloraron en aquellas horas se haga algo que enaltezca a los que tan dignamente cumplieron con su deber.

Pide que con alteza de miras y como una muestra de gratitud a los que tan sólo pusieron con su labor honrada el nombre de Galicia del Centro y de su Sanatorio, se organice un homenaje, donde todos los hombres de nobles sentimientos les rindan pleitesía de su honda gratitud; homenaje que también debe hacerse extensivo al Capitán Supervisor, señor Oiz Ramos, médico militar, caballeroso e inteligente, como también al Cuerpo Facultativo, que hoy los cura y consuela, en cumplimiento de órdenes de las honorables autoridades cubanas.

La idea — agrega el señor Saborido — debe tomar cuerpo y calor en todos los corazones gallegos para que culmine en un éxito, toda vez, que los señores de la Comisión Ejecutiva, el Supervisor y los doctores, que hoy nos atienden, merecen esta prueba de nuestra profunda gratitud por su obra eminentemente humanitaria.

SE PIDE LA MEDIACION DEL REY DE SUECIA A FAVOR DE PALACIO VALDES

LA DIPUTACION, EL ALCALDE, EL ATENEO Y LA UNIVERSIDAD, PIDEN QUE AYUDE A QUE SE LE OTORGUE EL PREMIO NOBEL

La Reina doña Victoria ha ofrecido ir al pueblo de Amurrio, en la provincia de Alava, para presidir una sesión de aquel Ayuntamiento y tomar posesión del cargo de Alcaldesa

CREACION DE LOS MINISTERIOS DE SANIDAD Y AGRICULTURA

El Rey Alfonso firmó ayer el decreto dando el pase a la escala de reserva al general Aguilera, por haber sido condenado por un consejo de guerra.—El general Weyler estuvo en Palacio

MADRID, abril 22. (U.P.)—Se han recibido numerosísimos telegramas de adhesión a la petición del Premio Nobel de Literatura para don Armando Palacio Valdés. Uno de ellos, firmado por la Diputación Provincial, el alcalde, la Universidad y el Ateneo de Oviedo, se ha enviado al Rey de Suecia que se encuentra en Sevilla, con la recomendación de que interponga su influencia al logro del otorgamento que se desea.

LA REINA VICTORIA PRESIDIRA UNA SESION DEL AYUNTAMIENTO DE AMURRIO

VITORIA, abril 22. (Informaciones):—La Reina Victoria Eugenia ha ofrecido venir al pueblo de Amurrio, en la provincia de Alava, en los primeros días del próximo mes de mayo, para presidir una sesión del Ayuntamiento y tomar posesión del cargo de alcaldesa honoraria que el Municipio le ha conferido por aclamación.

ANUNCIASE LA CREACION DE LOS NUEVOS MINISTERIOS DE SANIDAD Y DE AGRICULTURA

MADRID abril 22. (Informaciones).—Se anuncia en los centros oficiales la próxima creación del Ministerio de Sanidad, fusionándose los actuales de Fomento y Trabajo y creándose otro especial de Agricultura.

Estas innovaciones administrativas se harán de modo que estén en vigor con los próximos presupuestos nacionales.

LA CORONACION DE LA VIRGEN DE LA FUENSANTA

MADRID, abril 22. (Informaciones).—El exministro señor Cierva, el arzobispo de Valladolid y el obispo de Madrid-Alcalá salen hoy en dirección a Murcia para asistir a la coronación de la Virgen de Fuensanta, representando en la ceremonia al Rey Alfonso el Infante don Fernando de Baviera y al Gobierno el ministro de Hacienda, señor Calvo Sotelo.

EL JEFE DEL GOBIERNO VISITA ALMERIA PARA APRECIAR LAS CONSECUENCIAS DEL TEMPORAL

ALMERIA, abril 22. (U.P.)—Ha llegado a este puerto el general Primo de Rivera, a bordo del crucero "Príncipe de Asturias", tributándosele un cariñoso e imponente recibimiento. Declaró que viene a Almería a estudiar la situación causada por el ciclón.

A las cinco de la tarde ha seguido viaje a Madrid.

EL NUEVO SECRETARIO DEL MINISTERIO DE ESTADO

MADRID, abril 22.—(U. P.)— Ha llegado a esta capital el ex ministro de España en Chile, don Bernardo Almeida y Herrero, que se encargará de la Secretaría General del Ministerio de Estado.

LAS ENTIDADES DE PONTEVEDRA ESTUDIAN LOS ASUNTOS LOCALES

VIGO, abril 22.— (U. P.)— En Pontevedra ha celebrado sesión el comité de entidades locales, tratando especialmente del ferrocarril de bajada a Puerto Marín, de la construcción de la casa de correos local y del ferrocarril central gallego, en relación con la pretensión formulada en Villagarcía para que se construya un ramal ferroviario desde Arosa para enlazar con la línea Orense-Santiago.

MONUMENTO AL INVENTOR DE LA TAQUIGRAFIA ESPAÑOLA

VALENCIA, abril 22.— (U. P.)— El Ayuntamiento ha tomado el acuerdo de contribuir al monumento que se erigirá en Játiva, lugar de su nacimiento, a la memoria de Don Francisco de Paula Martí, inventor de la taquigrafía española.

PASO A LA ESCALA DE RESERVA EL GENERAL AGUILERA

MADRID, abril 22. (A. P.) El Rey Alfonso ha firmado hoy un real decreto ordenando que pase a situación de reserva el general Aguilera, como resultado de la sentencia que le impuso recientemente el consjo de guerra que lo juzgó por el complot de la noche de San Juan.

EL GENERAL WEYLER VISITA EL PALACIO REAL

MADRID, abril 22. (Informaciones) Hoy ha estado en el palacio real el General Weyler, que ofreció sus respetos a las Reinas Doña Victoria y Doña Cristina.

El marqués de Tenerife dijo a los periodistas a su salida del regio alcázar que había ido a saludar al Rey. Como el soberano estuviera ausente, no quiso abandonar el edificio sin dar personalmente las gracias a Su Majestades por las muestras de atención que ha recibido de la Real Familia en los últimos días.

El General Weyler se negó en absoluto a hablar de política y mucho menos de las penas dadas por el consejo de guerra a los complicados en los sucesos de la noche de San Juan, negando que haya intercedido por el indulto o perdón de ninguno de los sentenciados.

EL AVANCE DE LAS TROPAS SE HACE SIN RESISTENCIA

Se trabaja para fijar la frontera definitiva de la zona oriental hispano-francesa en Marruecos

MELILLA, abril 22. (A.P.)—Se encuentra interrumpida la comunicación con Axdir, por haberse desbordado el río Nekor. La aviación ha bombardeado varios poblados insumisos.

Colaborando con el alto mando francés, las tropas españolas han avanzado sin resistencia en Regio, Telata y Ketama, bombardeando las posiciones rebeldes, sin tropezar con el enemigo, que se repliega pidiendo muchos su sumisión.

El Alto Comisario, general Sanjurjo, se encuentra en las avanzadas y hoy se esperaba que regresara a Tetuán.

EL PARTE OFICIAL DE MARRUECOS

MADRID, abril 22. (U.P.)—El parte oficial de las operaciones en Marruecos consigna que la columna del coronel Mola ha seguido su avance hacia el sudoeste, ocupando Babtiliua, de la cabila de Beni-buchibet, con escasa resistencia.

En Gomara una partida de trescientos hombres al mando de Tensameni, trató de forzar la posición de Beni-Erzin, atacando los puestos de Beni-Hazur, siendo rechazada por la mehalla del teniente Córdoba, que le hizo numerosos muertos. Otro grupo de Ajmas atacó a la idala de Beni-Bolu, siendo también rechazado.

PRIMO DE RIVERA TRANSMITE GRATAS IMPRESIONES DE SU VISITA A MARRUECOS

MADRID, abril 22. (AP). — El general Primo de Rivera ha transmitido al Gobierno desde el crucero "Príncipe de Asturias", que lo trae en viaje de regreso a la Península, gratas impresiones de su visita al Norte de Africa.

Manifiesta el marqués de Estella que en su recorrido por Beni-Urriaguel se dió cuenta de que existe paz completa, habiéndosele presentado todos los caídes y jefes de facción en número de más de doscientos. Añade que la sensación de paz en esa cabila es completa y que los campos ofrecen una gran cosecha.

LA FRONTERA FRANCO-ESPAÑOLA DE LA ZONA ORIENTAL DE MARRUECOS

MADRID, abril 22. (AP).—Una nota oficiosa facilitada hoy a la prensa dice que la comisión franco-española que trata de los límites de las zonas de protectorado francesa y española en Marruecos trabaja activamente para que a la mayor brevedad se pueda fijar definitivamente la frontera de la región oriental, actualmente solo deslindada desde el Atlático hasta el sureste de Alcázarquivir.

ESTADO DEL TIEMPO EN ESPAÑA

MADRID, abril 22. (A. P.) El Observatorio Meteorológico anuncia buen tiempo. La temperatura máxima en Madrid fué de 23 grados y la mínima de 10

PARA LA PISTA MADRID-BILBAO-SAN SEBASTIAN

Ha sido adjudicada la subasta en 70 millones. Bilbao destina 40 millones para obras públicas

BILBAO, abril 22, (UP) El Gobierno ha adjudicado a Don Rogelio Pérez Olivares la subasta para la construcción de la pista de automóviles Madrid- Bilbao-San Sebastián, por la suma de setenta millones de pesetas.

La pista tendrá una distancia total de 400 kilómetros, con ramales a Logroño y Vitoria. Constará de dos caminos, de ida y regreso, con plena visibilidad y pendientes suaves. El firme del pavimento será excelente y las curvas estarán preparadas para fuertes velocidades.

EN LOS PRESUPUESTOS DE BILBAO SE DESTINAN CUARENTA MILLONES DE PESETAS PARA OBRAS PUBLICAS

BILBAO, abril 22 (Prensa. Alfa.) El Municipio ha aprobado los presupuestos de esta invicta villa, en los que, entre otros créditos figuran veinticuatro millones de pesetas para abastecimiento de aguas, ocho millones para puentes, un millón y medio para la construcción de un mercado, cerca de cuatro para obras de saneamiento y 1.250.000 pesetas para escuelas.

EL AYUNTAMIENTO DE JEREZ PREPARA UN HOMENAJE A PRIMO DE RIVERA

JEREZ DE LA FRONTERA, abril 22.— (Informaciones).— Espérase que el día 28 del corriente abril llegue a Jerez el general Primo de Rivera, siendo el principal de los actos que se celebrará en su honor el banquete que le ofrecerá el Ayuntamiento en nombre del pueblo jerezano.

El jefe del Gobierno irá de Jerez a Cádiz a principios de mayo, para asistir a la botadura del trasatlántico "Magallanes".

PASAJEROS PARA CUBA EN EL VAPOR LAFAYETTE

SANTANDER, abril 22. (UP).—Han embarcado para la Habana a bordo del trasatlántico francés "Lafayette" los pasajeros de primera: Antonio José Vizcaíno; y los de Segunda, Aurelio Montes Nevares, Nieves Boland Medina, Aurelio Montes Medina, Andrés Vardas, José Luis Llinás, Rosa Menció López, Lorenzo Hernández, Enrique Vicente, Roque Corral y Belarmina Rentería Deroque.

Procedente de Saint Nazaire, Francia, viajan en dicho barco rumbo a Cuba el tenor Hipólito Lázaro, su esposa y sus hijos Orlando y Dalia, y la compañía italiana de ópera de Bracale, que actuará en el Teatro Nacional de la Habana en mayo próximo.

SE PIDE LA SUPRESION DE LA INCLUSA Y QUE ESTA SEA SUSTITUIDA EN TODA ESPAÑA POR EL "HOGAR MATERNO"

Las cifras aterradoras de la mortalidad entre los niños de las inclusas, expuestas en la conferencia del Director de la inclusa de Madrid, causan enorme sensación en España

MADRID, abril 22 (U. P.)—No hace muchos días que el médico director de la Inclusa de Madrid, doctor don Juan Bravo y Coronado, dió una conferencia acerca de la mortalidad verdaderamente aterradora que sufren las criaturas depositadas en la Inclusa. La disertación del ilustre pediatra ha producido un verdadero espanto en la opinión que ha visto robustecida, con las manifestaciones de un hombre de ciencia, la creencia, por algunos considerada exagerada, de que el torno de la Inclusa es un camino corto que conduce fatalmente al cementerio.

Antes de la conferencia, el doctor Bravo publicó una memoria, que mereció ser premiada por el Ayuntamiento, en la que, después de citar cifras enormes de la mortalidad infantil y las causas principales que la producen, recomienda, para conseguir el descenso de los números letales, vanos procedimientos, uno de ellos, indispensable, que la mujer que conciba ilegítimamente se vea asistida por la sociedad, con lo que disminuirían sensiblemente ciertas maniobras, señalando, asimismo, la conveniencia de llegar a la investigación de la paternidad para obligar al progenitor al sustento de la gestante.

El doctor Bravo goza de una bien merecida reputación en la especialidad a que se dedica. Y ha ocurrido que la Diputación Provincial, bajo cuyo patrocinio se encuentra la Inclusa, se ha creído en el caso de desmentir las acusaciones del médico-director del Establecimiento el cual asegura que la mortalidad de los niños en la Inclusa es del 50 por 100, y del 100 por 100 si se les cría con biberón.

Para desvanecer el mal efecto de la denuncia, la Diputación afirma que las manifestaciones del doctor Bravo adolecen del vicio de exageración, por cuanto la mortalidad en dicho Centro **sólo llega al 35 por 100.** Por lo visto, a los padres de la provincia les parece escasa esta enorme proporción.

No ha querido el doctor Bravo dejar sin réplica a la Diputación Provincial, y lo ha hecho de la siguiente manera:

'En el Congreso Oficial de Pediatría se aseguró con datos y cifras elocuentes que la mortalidad en las Inclusas de España alcanza la cifra del 50 por 100, y que en las casas de lactancia artificial la cifra de defunciones llega a la del 100 por 100'.

Luego dice que el sistema de Inclusa tal como hoy se sigue debe desaparecer radicalmente, por no constituir obra de protección a la infancia.

En contestación a las cifras dadas por la Diputación, el doctor Bravo aduce los siguientes expresivos datos:

Las hojas clínicas correspondientes al pasado año 1926 arrojan esta estadística:

Niños tratados: 1.047.

Muertos: 459.

Promedio: 45,26 por 100.

'El único remedio para suprimir el mal consiste—dice el doctor Bravo,—en suprimir las Inclusas y crear el 'Hogar Materno', que tan buen resultado da en otros países. Me considero obligado a declarar, por un deber de conciencia, que deben cerrarse las Inclusas, antes que seguir funcionando así, porque forman un verdadero cementerio de niños'.

Estas declaraciones del eminente pediatra han producido extraordinaria sensación en España.

EL PUEBLO MADRILEÑO SE ENGALANA PARA RECIBIR AL PRINCIPE DE GALES

En el trayecto desde la estación hasta el Palacio Real, adornado con las banderas de España e Inglaterra, el numeroso público congregado ovacionó entusiasta al ilustre visitante

MADRID, abril 22. (AP.)—Esta mañana llegaron el Príncipe de Gales y su hermano el Príncipe Jorge, siendo recibidos en la Estación del Norte por el Rey Alfonso, la Reina Victoria y las autoridades. En la recepción a los príncipes británicos estuvo presente el Embajador de la Gran Bretaña, con el personal de la Embajada y el cónsul general de su nación en Madrid.

También acudieron a la estación del Norte cien veteranos británicos que residen en esta capital. El Príncipe de Gales estuvo platicando varios minutos con algunos de sus antiguos camaradas de guerra y luego se dirigió, en compañía de su hermano, al Palacio Real, en compañía de los soberanos españoles.

EL PUEBLO MADRILEÑO OVACIONA AL PRINCIPE DE GALES

MADRID, abril 22. (Informaciones.)—Atendiendo las indicaciones que hizo el Ayuntamiento, todas las casas y edificios públicos desde la Cuesta de San Vicente a la Plaza de Oriente estaban engalanados con banderas inglesas y españolas, para festejar la llegada del Príncipe de Gales y su hermano Jorge.

La Guardia Civil, con uniforme de gala, cubría las afueras de la Estación del Norte, y los regimientos de húsares de la Princesa y de infantería de Wad-Ras formaban el cordon de tropas a lo largo de la carrera, desde la estación hasta Palacio, para rendir honores a los Príncipes. Al pasar los automóviles de éstos, la muchedumbre aplaudió calurosamente.

En la escalinata del palacio real recibieron a sus huéspedes con todos los honores la Reina Madre María Cristina, el príncipe de Asturias y las Infantas Beatriz y Cristina.

En el almuerzo íntimo que se celebró en palacio estuvo también invitado el Embajador de Inglaterra, Sir Horace Rumboldt. Los príncipes hicieron después una visita a los infantes Doña Isabel y Don Fernando y pasearon por las calles céntricas de Madrid.

Los reyes Alfonso y Victoria saldrán en dirección a Sevilla, acompañando al Príncipe de Gales y a su hermano, aunque se cree ahora que ta el domingo para que los visitantes puedan ir a Toledo, El Escorial y Aranjuez.

La Embajada inglesa prepara una recepción para esta noche.

UNA PARTIDA DE POLO EN MADRID EN HONOR DEL PRINCIPE DE GALES

MADRID ,abril 22. (AP.)—El Príncipe de Gales y su hermano Jorge asistieron a un partido de polo celebrado en la Puerta de Hierro, en la cual tomó parte el Rey Alfonso, a presencia de la Reina y de muchos aristócratas.

El equipo del Rey Alfonso se componía, además del soberano, del comandante Torr, agregado militar inglés del marqués de Villabragima y del Duque de Arcos, y el equipo contrario de Whitney Larry Sanford y los españoles duque de Lécera y conde de Velayos.

El tiempo era tan excelente como excesivo el calor.

LA ESCALA EN NUEVA YORK DE LA LINEA CANTABRICO-HABANA, SEGUN EL AGENTE DE LA TRASATLANTICA EN NUEVA YORK

NUEVA YORK, abril 22 (Zárraga) —Las nuevas oficinas de la Compañía Trasatlántica Española en Nueva York han quedado instaladas desde hoy en el magnífico edificio de 24 State Street, donde tuvo las suyas la Cunard Line. Este cambio obedece a la nueva organización de la agencia general establecida en esta metrópoli y encomendada al hombre de negocios don Salomón Maduro, amigo personal del Conde de Güell, presidente de la empresa.

Hablando con el señor Maduro acerca del mejoramiento de los servicios de la Compañía, ya anunciados, nos confirmó que muy en breve espera la adquisición de los dos buques de treinta mil toneladas que han de destinarse exclusivamente a la línea entre Nueva York y Vigo, volviendo entonces a restablecerse la línea directa entre Veracru, Habana y Coruña, a pesar de que la actual escala de Nueva York está ocasionando grandes beneficios a la empresa, no solamente porque se puede aprovechar toda la enorme carga aquí disponible, sino también por la gran economía que representa comprar en esta plaza el carbón y las provisiones. Se calcula que los beneficios que rinde a la compañía la actual escala en este puerto ascienden a más de medio millón de dólares anualmente, casi tres millones de pesetas.

Esta ha sido la principal razón para que la Trasatlántica se decidiese a establecer la escala de Nueva York en la línea de Veracruz y la Habana al Cantábrico. Según el señor Maduro, esto no ha perjudicado al público ni a la agencia de la Habana, puesto que los buques vienen desde Cuba llenos de pasajeros, siendo innumerables las personas que, deseando hacer el viaje a España en esos barcos, se quedan sin poder realizarlo, por estar vendidos todos los camarotes desde la Habana. El lunes se abrirán al público las nuevas oficinas de Nueva York.

EL REY GUSTAVO, DE SUECIA, HA IDO A SEVILLA DE INCOGNITO RIGUROSO, ADMIRANDO LAS BELLEZAS SEVILLANAS

Después de visitar la catedral subió con su séquito a la Giralda.—Su visita al Alcázar, la más detenida le causó gran admiración, especialmente la planta baja y los jardines

EL REY SUECO TIENE SESENTA Y NUEVE AÑOS DE EDAD

Después de recorrer otros edificios y monumentos sevillanos fué al real de la Feria donde se celebró una fiesta típicamente andaluza en su honor.—Hoy asistirá a una corrida en Granada

SEVILLA, abril 22.—(UP)—Esta mañana a las diez llegó el expreso de Madrid, conduciendo al Rey de Suecia, que viaja de riguroso incógnito.

Además del séquito sueco lo acompañan el duque de Medinaceli, grande de España, y el general Morales, ayudante del Rey de España.

En los andenes esperaban al augusto viajero elementos oficiales y comisiones de la marina y del ejército y el cuerpo consular. El Rey Gustavo conversó con el infante Don Carlos, que le presentó a las autoridades. El alcalde en nombre de la ciudad le dió la bienvenida.

En auto descubierto, acompañado por el alcalde, marchó al palacio de Medinaceli, vulgarmente conocido por la "Casa de Pilatos", donde se hospeda.

En los andenes exteriores de la estación se situaron numerosos grupos que acogieron con grandes aplausos la presencia del soberano sueco. El recibimiento que se le ha dispensado ha sido en extremo cariñoso.

A las once de la mañana el Rey Gustavo visitó la Catedral. Primero estuvo en la capilla de los Reyes, admirando el cuerpo incorrupto del Rey San Fernando y las grandes riquezas que encierra dicha capilla.

Detúvose durante un gran espacio de tiempo, viendo el tesoro de la Catedral, que contiene extraordinaria cantidad de joyas y objetos de culto. Seguidamente visitó el coro, la sala capitular, la ropería y varias capillas, admirando el cuadro San Antonio, de Murillo.

Salió de la Catedral por la famosísima puerta del Lagarto, visitando el Patio de los Naranjos y admirando la Giralda. Manifestó deseos de subir a la torre. Así lo hizo en unión de su séquito, admirando desde allí el puerto y la campiña, y los admirables y pintorescos panoramas de los alrededores de Sevilla. Singularmente elogió mucho la parte que baña el Guadalquivir.

Dirigióse después al Alcázar, donde su visita fué muy detenida. Primeramente, lo hizo por la parte alta, donde están las habitaciones reservadas a los Reyes de España y al príncipe heredero. La planta baja, por el enorme valor artístico, llamóle extraordinariamente la atención, especialmente el Salón de Embajadores y el Patio de las Muñecas. A su paso por los jardines se maravilló de la exuberancia y lozanía de los mismos. Se hicieron funcionar los maravillosos juegos de agua, que le encantaron.

El Rey Gustavo estuvo también en el Ayuntamiento, visitando todas las dependencias, y deteniéndose especialmente en el archivo, examinando los documentos de la historia antigua de Sevilla, las dalmáticas de sus Reyes de armas y otras joyas históricas.

Terminada la visita marchó a la Casa de Pilatos, donde almorzó en unión de las primeras autoridades sevillanas.

A las tres y media de la tarde, el Rey Gustavo, acompañado del alcalde y del gobernador y del séquito sueco, marchó a visitar el Hospital de Caridad, recorriéndolo brevemente. Se detuvo ante la estatua de su fundador Mañara, dirigiéndose luego al Museo de Pintura, observándolo todo detenidamente, sobre todo los cuadros de Zurbarán, Valdés Leal y Murillo.

Del museo marchó al palacio de la capitanía general, dejando su tarjeta a los infantes Don Carlos y Doña Luisa. Luego, visitó varias casas de antigüedades, donde adquirió varios objetos de arte, siguiendo de allí al chalet de la Sociedad de Carreras de Caballos en Tablada, donde se celebraba la primera reunión de la temporada.

En el Hipódromo, visitó la base aérea de Tablada, mostrándose admirado de las excelencias de la misma.

Después fué al Real de la Feria, que se ha prorrogado por tres días para que puedan verla el Rey Gustavo y el Príncipe de Gales y su hermano, que llegarán en tren especial el domingo en unión de los Reyes de España y del general Primo de Rivera.

En la Feria, visitó las casetas del Ateneo, celebrándose allí una fiesta típicamente andaluza en su honor.

A las nueve de la noche se retiró para trasladarse al trasatlántico "Reina María Cristina", donde se celebra otra fiesta en su honor.

Y esta misma noche irá a Granada, donde asistirá mañana a una corrida de toros.

Un dato muy interesante para terminar. El Rey Gustavo de Suecia cuenta sesenta y nueve años de edad.

800 POLLITOS Y MIL HUEVOS VAN EN AEROPLANO

El viaje realizado con toda felicidad fué desde Londres hasta la capital de España

En una revista inglesa leímos recientemente, bajo el curioso título de "Pájaros por el aire", la noticia de que miss M. Lawrence of Tiberton se proponía salir del aerodromo de Croydon, en las afueras de Londres, para Madrid siendo portadora de ochocientos polluelos recién nacidos y de mil huevos para incubar.

Dada la novedad que implicaban el equipaje y el medio empleado para su transporte, buscamos en posteriores números de la revista, y en uno de ellos hallamos un telegrama con el satisfactorio complemento de la noticia. El viaje de miss Lawrence se realizó con toda felicidad, y merced a la perfecta disposición del embalaje—que permitió a los pollitos comer durante todo el trayecto—no se murió ni una sola de las días ni se rompió un huevo de gallinas de raza.

Según la revista, miss Lawrence of Tiberton es una de las más relevantes personalidades técnicas de la Gran Bretaña en materia de avicultura, arte que comienza a despertar interés en nuestro país, tributario hasta ahora del extranjero en este aspecto, tanto más cuando en la producción de gallinas y huevos se ha llegado en Inglaterra y en los Estados Unidos al más alto grado de desarrollo.

¿Para quién son los ochocientos pollitos y los mil huevos? ¿Han sido llevados a Madrid para algún particular inteligente y aficionado o para alguna granja bien ordenada?

La revista inglesa nada dice de ésto. Lo que le interesa a ella es la novedad empleada en el transporte de mercancía tan delicada. Pero las gentes piensan si los pollitos y los huevos son para la granja modelo de avicultura que tienen el príncipe de Asturias y sus hermanos los infantes de España.

EL REY ALFONSO NOMBRADO DOCTOR "HONORIS CAUSA"

Ha sido nombrado en la Universidad de Madrid y también en la de Barcelona

BARCELONA, abril 22. (U.P.)—A propuesta del vicerector, don Eusebio Díaz González, la Universidad de Barcelona ha nombrado al Rey Alfonso doctor "honoris causa" de la Facultad de Jurisprudencia. El doctor Díaz González desempeña en esta Universidad la cátedra de Instituciones de Derecho Romano.

PROTESTA DE LOS ESTUDIANTES POR EL GRADO "HONORIS CAUSA"

Después de recibida la noticia anterior, llega a nuestra Redacción, por el hilo directo de la United Press el siguiente cablegrama, que acogemos con toda clase de reservas y sólo damos a título de información:

HENDAYA, frontera franco-española, abril 22. (U.P.)—Con motivo de darse a la publicidad una nota oficiosa anunciando que el Rey Alfonso había sido nombrado doctor "honoris causa" de la Facultad de Derecho de Madrid y rector también "honoris causa", de la Universidad Central, se han producido demostraciones hostiles contra el Rey Alfonso. Los estudiantes recibieron el nombramiento con silbidos y gritos. A consecuencia de los disturbios habidos en el recinto universitario son varias las personas detenidas.

SE VENDERA AL MEJOR POSTOR EL CODICE DEL "MIO CID"

MADRID, abril 22. (AP) El marqués de Valderrey, hijo de Don Alejandro Pidal, uno de los trece propietarios del códice del "Cantar del Mio Cid", nos ha declarado que a pesar de todo lo que se ha dicho referente a que no se venderá ese documento, se encuentra ciertamente a la venta en espera del mejor postor.

La venta se hará en España, siendo preferido naturalmente el Gobierno o cualquier particular o entidad española que lo desee adquirir.

"Las ofertas de los extranjeros pasan algunas del millón de pesetas, —dijo— pero nosotros estamos dispuestos, con tal de que quede en España, a ser transigentes respecto al precio.

El códice es propiedad de trece personas y la cantidad que por él se consiga ha de dividirse necesariamente entre los trece. No puedo fijar cuándo ni en cuánto se venderá, pero sí que soy uno de los primeros que deseo que se venda".

LOS OBREROS ARAGONESES NO QUIEREN MAS HUELGAS

ZARAGOZA, abril 2. (UP) Las organizaciones obreras han dirigido un manifiesto a las clases trabajadoras indicándoles la conveniencia de acudir a los comités partidarios y conseguir atenuar la lucha de clases.

Confiesan haber tenido demasiadas huelgas. Agregan que no renuncian a seguir luchando por el mejoramiento del proletariado, pero reconocen que nada impide que los enemigos se estrechne la mano.

M.E.C.D. 2016