SECCION 1ª

EL TIEMPO
ESTADO DEL TIEMPO
LA NOTA DEL OBSERVATORIO
VEASE EN ESTA PAGINA

DIARIO DE LA MARINA

EDICION DE LA MAÑANA
INFORMACION CABLEGRAFICA MUNDIAL
POR NUESTROS HILOS DIRECTOS

SECCION 1ª

AÑO XCV.—NUM. 74. El periódico más antiguo de Cuba

LA HABANA, MARTES 15 DE MARZO DE 1927.—SANTOS ZACARIAS, PAPA Y LUCRECIA

Acogido a la Franquicia Postal

30 PAGINAS.—5 CENTAVOS

LLEGARA ESTA TARDE EL VICE-PRESIDENTE DE LOS E. UNIDOS, CHARLES G. DAWES

Con él vienen su esposa e hijas, los senadores Moses y Tydwgs y el caricaturista John R. Ulac

ESTARA AQUI DOS DIAS

El día 30 regresará a la Habana y saldrá para los Estados Unidos el día 31 en el vapor "Cartago"

Por la vía de Key Weest, en el vapor americano Governor Cobb, llegará esta tarde el honorable Charles G. Dawes, vicepresidente de los Estados Unidos, que será declarado huésped de honor de la República y a quien se le dispensarán las cortesías de estilo.

Con el honorable Mr. Dawes viene su esposa e hijas, los senadores señores George H. Moses y Mullar H. Tydwgs y el célebre caricaturista americano John R. Ulac.

DOS DIAS EN LA HABANA

El honorable Mr. Dawes permanecerá en la Habana dos días, pues ya ha pedido se le reserven los suits C y D del hermoso vapor inglés Toloa, de la Flota Blanca, en donde embarcará el día 18 para Cristóbal y Zona del Canal de Panamá.

Mr. Du Vinage, Director General de la División de la Flota Blanca en la Habana, ha recibido instrucciones de la Dirección General de la Compañía en Boston, para poner a la disposición del vicepresidente de los Estados Unidos el mencionado vapor Toloa, por si desea ocupar otros departamentos para su comitiva.

El honorable Dawes regresará a la Habana el día 30 del corriente, en el vapor Cartago, también de la Flota Blanca, ocupando los Suits A y B, y posiblemente el día 31 por la mañana seguirá viaje de regreso a los Estados Unidos por la vía de Key West.

Un servicio especial de servidumbre será montado en estos vapores para atender a la comitiva vicepresidencial.

IMPRESIONES

Habana, 14 de Marzo.

Dr. Enrique Hernández Cartaya,
Secretario de Hacienda.

Mi distinguido amigo: He leído detenidamente su carta, y la consecuencia que de ella deduzco es que, por ahora, no habrá **modus vivendi** con España; lo cual, aunque sea **por ahora,** es llegar a una conclusión, y eso ya es algo.

Me interesa dejar aclarado un extremo de su amable epístola. Dice usted, hablando de los intereses comerciales de los dos países, que "no siempre pueden resolverse por los impulsos del sentimiento, sino por los ineludibles deberes de las conveniencias públicas". Pues bien, estoy de perfecto acuerdo con usted y no creo que haya nadie a quien no le ocurra lo mismo. En fijar en qué consisten las conveniencias públicas es donde pudiera ser que comenzáramos a no estarlo. En esta cuestión del Tratado con España, yo, y conmigo la inmensa mayoría del país **cubano,** estimo que lo conveniente es nivelar lo más que se pueda, y con toda la premura que impone la terrible situación que atravesamos, la balanza comercial con la nación española, y eso no por sentimiento sino por ineludible necesidad y como medida de buen comerciante.

La situación actual de Cuba no admite demoras en las resoluciones de orden económico que deban tomarse, ni son estos instantes propicios a prolijos y detallados estudios, sino a una actuación firme y rápida. Cuba, mediante las ofertas de España, beneficiaría inmediatamente a su hoy lánguida industria tabacalera en unos siete millones de dólares como mínimun. Esos siete millones que, según los técnicos, pueden convertirse en catorce o en veintiuno o en no se sabe cuántos más ¿valen o no la pena de que Cuba se decida a firmar el Tratado? Ese es el **quid.** Mi opinión es que, de no haber obstáculos de orden insospechado que lo impidan, Cuba haría un gran negocio firmándolo. Y que, si existen esos obstáculos en los que no creo, no se debió haber iniciado su gestión, porque las negociaciones de un tratado de cualquier índole que sea no pueden tener jamás, entre Gobiernos que se respetan a sí mismos, "el valor de un proceso diplomático para apreciar las ventajas recíprocas que pueden determinar la solución".

Permítame, querido maestro, que rectifique, también, otro concepto de su carta. Yo no he dicho jamás que España está dispuesta a conceder todo lo que Cuba pida, sino que acepta lo que Cuba dé, que no es lo mismo, aunque se preste a confusiones.

Termino manifestándole que no son mis simpatías por la nación progenitora, sino mi condición de hombre de negocios cubano, tan cubano como cualquier miembro del Gabinete, la que me hace insistir en que se acabe de resolver este asunto que tantos millones le cuesta a Cuba desde que mi padre, con la misma idea que yo, hace diez y ocho años lo iniciara por expresa petición del General Gómez.

Si usted cree que es preferible la implantación a priori de los aranceles, que se implanten en buena hora; pero no haga depender una solución que representa millones para el país y trabajo a miles de obreros que hoy no lo tienen, de algo que, por lo visto, no se puede poner en vigor por ignorarse el efecto que pueda surtir sobre las rentas aduaneras; pues eso, dicho sea con respeto sumo, es supeditar la vida económica del país a los ingresos del Fisco, cuando la ciencia y la gracia está en lograr todo lo contrario.

Sin más, y reconocido a su agradable información que, aunque poco me informa mucho me agrada, queda de usted amigo y ex-discípulo,

José I. RIVERO.

ESTADO DEL TIEMPO

Casa Blanca, marzo 14.—DIARIO, Habana.—Estado del tiempo lunes 7 a. m. en casi todos los Estados Unidos Atlántico Antillas Méjico hay alto barómetro y bajas presiones en extremo noroeste de los Estados Unidos y porción norte de grandes lagos. Pronóstico isla en general buen tiempo hoy y el martes, sin gran cambio en las temperaturas. Terrales y brisas frescas.

Observatorio Nacional.

OBSERVATORIO NACIONAL DATOS DEL LUNES

Temperatura mínima de la isla:—

Continúa en la página OCHO

LAS MANIOBRAS EN LAS AGUAS CUBANAS Y LA ZONA DEL CANAL

Toda esa parte del Océano se ha dividido para hacer en ella el estudio de problemas de guerra

A BORDO DEL ACORAZADO NORTEAMERICANO WYOMING, marzo 14. (A.P.)—Una flota de más de cien buques de guerra de los Estados Unidos consolidada después de algunas maniobras de guerra, navega hoy por el Mar Caribe en dirección a Gonaives, Haití.

Prácticamente, es una flota compuesta de unidades exploradoras y de combate, constituída después de cuatro días de intenso entrenamiento en un simulacro guerrero. Durante esos cuatro días toda la parte del Océano comprendida entre la zona del Canal de Panamá y las aguas cubanas se dividió para hacer un estudio de los problemas de la guerra.

A la flota del Pacífico se le asignó el deber de proteger veinte buques con suministros que trataban teóricamente de stablecr una base naval en el Caribe, siendo la flota del Atlántico la fuerza atacante.

Más de cien buques de combate y defensivos, maniobrando o haciendo zig zas sobre la vasta extensión de los mares, sin luces y sin ruidos, suministraron momentos emocionantes. Los submarinos, destroyers y cruceros exploradores fueron los que cargaron con el mayor peso en este simulacro ofensivo y defensivo.

Una veintena de problemas ofreció la oportunidad para completar el entrenamiento. Las operaciones fueron difíciles a causa de que los vientos alisios levantaban mucha mar. El mal tiempo impidió a la mayor parte de los aviadores realizar sus funciones exploradoras. La flota se propone realizar ejercicios prácticos y desenvolver nuevos problemas de guerra en aguas cubanas durante seis semanas, dirigiéndose después a Narragansett y Nueva York para terminar su labor práctica.

La crítica final de las maniobras se hará en Gonaives, así que se reciban todos los informes.

El jueves publicaremos un nuevo suplemento en rotograbado, verdaderamente sugestivo

REFORMA DEL REGLAMENTO DE TRANSITO

Por medio de un decreto que ha firmado ayer el Alcalde ha sido nombrada una comis. con ese fin

LA TABLA DE LAS MULTAS

Aclaración del Alcalde sobre las penalidades que serán impuestas por infracciones

Por el Alcalde Municipal, doctor Gómez Arias, se firmó ayer un decreto, en el que, teniendo en cuenta la necesidad de incluir importantes reformas en el Reglamento de Tránsito, ha nombrado en comisión a los señores siguientes, para que le propongan las innovaciones que consideren pertinentes:

Andrés Terry, Presidente del Automóvil y Aereo Club de Cuba; Arquitecto Francisco Andreu, del Centro de la Propiedad Urbana de la Habana; un oficial de la Policía Nacional que designara el General Mendieta; y el doctor Domingo Mencías.

Esta comisión deberá incluir también en el proyecto de Reglamento que eleve al Alcalde, las reglas a que deberá de ajustarse el servicio de ómnibus para pasaje.

Continúa en la página OCHO

ES ESENCIAL QUE CUBA RECIBA BUEN PRECIO POR SUS AZUCARES

Resulta interesante el informe anual publicado por la "American Sugar Refining Company"

WASHINGTON, marzo 14. (UP). Hoy se ha publicado el informe anual de la American Sugar Refining Company, que dice:

"Es conveniente para los consumidores de los Estados Unidos que la zafra cubana sea restringida a cinco millones de toneladas y pico, para que haya suficiente suministro y los precios sean equitativos.

"Es esencial, con ese motivo, que Cuba reciba un buen precio por su azúcar, lo que al mismo tiempo significará precios equitativos para todos los productores domésticos que abastecen el mercado norte-americano.

"Es igualmente esencial que los refinadores obtengan ganancias adecuadas. Y todo esto puede lograrse mediante la adopción por los hacendados cubanos, en cooperación con los refinadores de los Estados Unidos, de un plan sistemático de ventas, para manipular combinadamente el sobrante de la producción cubana en el mercado consumidor.

"La última vez que el Gobierno de Cuba intervino en la situación azucarera, resultó en una falta de control y en un excedente de un millón doscientas cincuenta mil toneladas en vísperas de comenzar una nueva zafra.

"Tal era la situación a principios de 1922, cuando una sugestión de esta Compañía, de acuerdo con lo dicho antes, fué aceptada por un grupo de productores cubanos que contrataron entregar una gran cantidad de toneladas de azúcar para

Continúa en la página OCHO

LEGADO DE UN MILLON PARA DOS ESCUELAS

En el Supremo de N. York se ha presentado un escrito pidiendo se anule el legado "Betancourt"

A FAVOR DE CAMAGUEY

La señorita Dolores Betancourt y Agramonte era ciudadana de los E. U. cuando hizo el testamento

NUEVA YORK, marzo 14. (A. P.) En el Tribunal Supremo se presentó hoy un escrito pidiendo la anulación del testamento de la señora Dolores Betancourt y Agramonte, que dejó bienes por valor de un millón de pesos en legados para la fundación de dos escuelas en la ciudad de Camagüey, Cuba. La difunta era ciudadana norte-americana y falleció el 25 de abril de 1921 en la ciudad de Camagüey durante una de las visitas periódicas que hacía a su pueblo natal.

Ha presentado el escrito Angela

Continúa en la página OCHO

FALLECIO AYER EL PRESIDENTE DE LA REPUBLICA DE LATVIA

Era abogado de Moscú, fué miembro de la primera Duma y era ahora el 1er. presidente

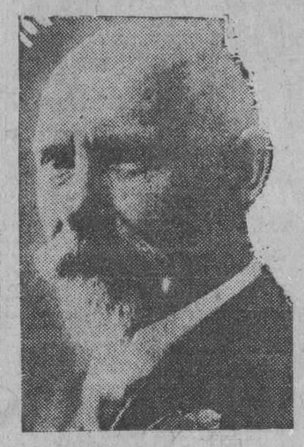

Doctor J. Tschakste

RIGA, marzo 14. (A. P.) Hoy ha fallecido el señor Jan Tschakste, presidente de la República de Latvia.

Tschakste, era primer presidente de esta república. Nació en Courland el 14 de septiembre de 1859. Se educó en el Instituto de Mitau y estudió Derecho en la universidad de Moscú, siendo más tarde director de un periódico. Estuvo empleado en varias comisiones del Gobierno ruso y en 1906 fué elegido miembro de la primera Duma rusa.

La invasión alemana de Courland en 1915 le obligó a salir de Mitau, trasladándose a Petrogrado, donde fundó una comisión de auxilios para los refugiados de la guerra. En 1916 fué a Estocolmo para promover la causa de la independencia de su país.

Dos años más tarde fué elegido presidente del Consejo del Pueblo y llegó a ser jefe de una delegación enviada a París y a Londres para obtener el reconocimiento de la república de Latvia. En 1920 fué presidente de la Asamblea Nacional y el 14 de noviembre de 1922 fué unánimemente elegido presidente de Latvia por el primer parlamento. El 6 de noviembre de 1925 fué reelegido para un nuevo período de tres años.

EL PROYECTO DE PRORROGA DE PODERES

Esta se hará a favor del Presidente de la República que actuará durante 6 años

A QUIENES ALCANZARA

De acuerdo con el proyecto se aumentará el núm. de senadores, en dos más para cada provincia

No celebró sesión ayer la Cámara de Representantes por falta de quorum.

Los diputados, reunidos en corrillos, se dieron a comentar el proyecto de ley que será presentado al Senado de un momento a otro, sobre la prórroga de Poderes. Esta se hará en favor del Presidnete de la República por seis años y seis en favor de los representantes, quedando los senadores en disfrutar de los mismos ocho que ahora tienen.

El proyecto tendrá la virtud de alcanzar al Jefe del Estado actual, a senadores y representantes en la siguiente forma:

Representantes que cumplen en 1929, cesarán dos años después, o sea en 1931.

Representantes que cumplen en 1931, cesarán en 1933.

Senadores que cumplen en 1928, cesarán en 1931.

El Presidente de la República cesará también en 1931.

De acuerdo con ese proyecto, se aumentará el número de senadores, correspondiendo dos más a cada Provincia.

A fin de que la ley tenga viabilidad, será reformada la Constitución, quedando los Comités Ejecutivos de los Partidos Políticos encargados de elegir a los Constituyentes a la Asamblea, prescindiendo así del plebiscito de rigor.

El Congreso votará la ley y los Constituyentes aprobarán lo hecho por el Congreso, sin discusión alguna, puesto que son miembros de los Partidos Políticos.

El Proyecto será discutido y aprobado antes de Abril próximo, votando los representantes que cesan en esa fecha y a los cuales no alcanzan los beneficios de la ley.

IMPORTANTES OBRAS DE MEJORAMIENTO SE REALIZARAN POR EL DR. CESPEDES EN EL ACUEDUCTO DE ESTA CAPITAL

Las obras en proyecto tienden a lograr más regularidad, más presión y mayor caudal de agua

El Dr. Carlos Miguel de Céspedes sin perjuicio del estudio que viene realizando en cuanto al financiamiento necesario para acometer la totalidad de las obras que comprenden un nuevo Acueducto para la Ciudad de la Habana, ha dispuesto se lleven a cabo aquellas mejoras que puedan ejecutarse dentro de los créditos de que actualmente se dispone.

Entre las mejoras aprobadas por el Dr. Céspedes, se encuentra la construcción de un conducto de 60" de diámetro y 42" que partiendo directamente del Canal de Albear abasteza el pozo de toma de las bombas. Sobre estas tomamos de la memoria descriptiva, lo siguiente:

"ANTECEDENTES: De acuerdo

Continúa en la página OCHO

NUEVO PRESIDENTE DE LA JUNTA MUNICIPAL ELECTORAL HABANERA

Con motivo del ascenso del doctor Balbino González Pasarón a Presidente de la Audiencia, quedó vacante la presidencia de la Junta Provincial Electoral de la Habana. Para proveer ese importante cargo, la Sala de Gobierno del Tribunal Supremo verificó el sorteo que la Ley señala, entre los Presidentes de Sala y Magistrados de la Audiencia referida. Practicado ese sorteo, resultó electo presidente del aludido organismo electoral, el magistrado de la Sala de lo Civil y de lo Contencioso-administrativo, doctor Alfonso Ramos Mantilla, el Magistrado más moderno del Tribunal.

LOS COMERCIANTES Y LA MODIFICACION DEL ARANCEL CONSULAR

Con fecha 27 de noviembre del año último se dirigió la Asociación de Comerciantes de la Habana al Señor Secretario de Hacienda solicitando que se dejara en suspenso la modificación de los Aranceles Consulares propuesta por la Secretaría de Estado, hasta que no fuesen conocidas las aspiraciones que a este respecto mantienen las clases comerciales.

Al acusar recibo de la petición mencionada, el señor Secretario de Hacienda manifestó que había dado traslado de la misma a la Sección de Aduanas, para el procedente informe; pero habiéndose publicado en los periódicos locales la noticia de que la Secretaría de Hacienda ha informado favorablemente el Proyecto de la Secretaría de Estado, la Asociación de Comerciantes de la Habana se ha dirigido al doctor Hernández Cartaya recordándole la petición anterior, la respuesta que la misma obtuvo y el deseo de que antes de ser tratado este asunto en Consejo de Secretarios, sean escuchadas las clases comerciales a quienes esta reforma afecta.

El Proyecto modifica la Ley Arancelaria Consular y aunque para llegar a tal reforma es necesario que el Congreso adopte un acuerdo en este sentido, la Asociación de Comerciantes de la Habana está vivamente interesada en que no se prescinda de la información que solicita, para evitar que después se sucedan las protestas por los inconvenientes que la modificación ofrezca.

LAS COOPERATIVAS OBRERAS ASPIRAN A CONSEGUIR QUE EL GOBIERNO LES PRESTE APOYO PARA LOGRAR SU FIN

El Mensaje dirigido al Congreso por el Honorable Sr. Presidente de la República, interesando la aprobación de una legislación obrera que defienda los intereses de la clase trabajadora, ha llevado a los elementos directores de las sociedades cooperativas que tienen por finalidad la construcción de casas para sus asociados una esperanza: la de que ahora pueden obtener del Estado una protección para el desenvolvimiento de su programa. Entregadas a sus propios esfuerzos, desalentadas por la indiferencia con que se les trató siempre por los poderes públicos, se disponen a volver

Continúa en la página OCHO

SUSCRIPCION A FAVOR DEL MATRIMONIO DESAHUCIADO CON DIEZ HIJOS

Manuel Pruna Latté	$100.00
DIARIO DE LA MARINA, (S. A.)	50.00
Una señora caritativa	20.00
Dr. Ignacio Plá y Muro	20.00
Condesa del Rivero	20.00
Silvia Hernández de Rivero	20.00
Esther y Margarita Pardias y Etchegoyen	20.00
José Fernández Rodríguez	20.00
José Suárez Arango	20.00
Rosa P. de del Valle	15.00
Ana María Menocal	10.00
Ramón Armada	10.00
Clementina Machado de Pina	5.00
Antonio Manuel Blanco	5.00
J. G. Viña	5.00
Un comerciante	5.00
Un abuelo, una abuela y seis nietos	5.00
Un viejo suscriptor	5.00
Ramón Peña	5.00
Magdalena y Graciella	5.00
José Miguel Campuzano y Mascort	3.00
Adolfo García	3.00
Lavín Bustillo	2.00
Ofelita Selma y García	2.00
Néstor Trémols Amat	2.00
J. E.	2.00
Antonio Amabiscar	2.00
M. F. Rouco	2.00
Francisco Nieto	2.00
Aselita Soto Abascal	2.00
X X	2.00
Ofelia y René Aguilera	1.40
Casimiro Contreras	1.00
Carlos López Fernández	1.00
Pura Grau de Novela	1.00
Matilde Arano de Collar	1.00
Uno que no firma	1.00
Atanasio S. Escalante	1.00
Bebito Colomer y Landa	1.00
José Méndez	1.00
Alejandro Méndez	1.00
Paz Morales	1.00
Fidel Palacios	1.00
Luis Montoto	0.20
S. Castillo	0.20
Evelio Alvarez y González	0.75
Evelio Alvarez y González, una fracción del Billete núm. 25178, para el 21 de marzo de 1927.	
José Molina	1.00
José Pallás	1.00
José E. Ferrer	1.00
José Cabeza	1.00
Luis Pallás	1.00
Saturnino Rufo	1.00
Fernando Laín	1.00
Baltasar Amil	0.50
Walterio Lamar	0.50
Francisco Mayoral	0.50
José Ocaña	0.50
Carlos Marticorena	0.50
Miguel Aparicio	0.20
Casimiro Suárez	0.50
Enrique Pina	0.50
Elías Planas	0.50
Antonio Monzón	0.50
José Méndez	0.50
Angel Bustamante	0.50
Salvador Rivero	0.50
Luis Varela	0.50
	$ 416.25

AYER FUERON DESIGNADAS LA REINA DE LA HABANA Y SUS DAMAS DE HONOR, EN NUESTRO GRAN CONCURSO NACIONAL DE BELLEZA

A las cuatro y media de la tarde de ayer se constituyó en los salones del Casino Español, gentilmente cedidos al efecto, el Jurado encargado de seleccionar a la reina de belleza de la provincia de la Habana y sus cuatro damas, entre las cincuenta candidatas que mayor votación obtuvieron.

Señorita Emelina García,
Primera Dama

Señorita Edelmira Hernández,
Segunda Dama

Presidióla en sustitución del alcalde de la Habana doctor Miguel Mariano Gómez el gobernador Sr. Antonio Ruiz, y actuaron de vocales las señoras Regina Truffin de Vázquez Bello; Graciella Ruiz de Iturralde y María Usabiaga de Barruecos, y los señores Francisco María Fernández, en su carácter de presidente del Club Universitario, y el doctor Fernando Ortiz, en el de presidente de la Institución Hispano Cubana de Cultura.

Señorita Angélica G. Duplessis, Reina.

Pasada lista y comprobada la presencia de treinta y dos candidatas, habiéndose excusado cuatro, el Jurado se retiró a deliberar secretamente, y después de efectuar algunas eliminaciones, el doctor Fernando Ortiz declaró como secretario de Jurado y a nombre del mismo que éste había tenido en cuenta solamente para hacer la designación a las señoritas presentes, únicas que el Jurado había podido conocer.

Seguidamente dió a conocer entre aplausos, su fallo como sigue:

Reina: Srta. Angélica G. Duplessis y Saavedra.

1a. Dama: Srta. Emelina García Mendoza.

2a. Dama: Srta. Edelmira Hernández Lloret.

3a Dama: Srta. Clara Bretón Pérez.

4a. Dama: Srta. Estrella Lezcano.

Anunció después el Dr. Ortiz que para designar las dos damas suplentes el Jurado se reuniría más tarde para llegar a una solución.

Efectuada esa reunión fueron designadas:

1a. Dama Suplente: Srta. Herminia Saladrigas.

Señorita Clara Bretón,
Tercera Dama

2a. Dama Suplente: Srta. Eloísa Fernández Travieso.

Asistieron al acto de la selección: Las Srtas. América Argilagos; Conchita Arredondo; Clara Bretón Pérez; Esperanza Cándamo; Violeta Margarita Cortés; Angélica G. Du-

Continúa en la página OCHO

Señorita Estrella Lezcano,
Cuarta Dama

LOS PRACTICOS DE FARMACIA HABRAN DE SER EXAMINADOS PARA CONTINUAR EJERCIENDO EL EXPRESADO PUESTO

Los títulos serán otorgados por el Rector de la Universidad Nacional. Un proyecto de ley

El representante doctor Manuel Castellanos Mena, ha presentado la siguiente proposición de Ley para el ejercicio de la profesión de Farmacia.

ARTICULO I. Se consideran como Prácticos de Farmacia todos aquellos ciudadnos mayores de edad, que aporten a un expediente personal dentro de los noventa días de aprobada esta Ley, los antecedentes siguientes:

a) Certificación de nacimiento o prueba documental o testifical, que acredite su mayoría de edad.

b) Certificación de dos o más farmacéuticos que acrediten haberse dedicado durante siete años, por lo menos, a trabajar de auxiliar de farmacia en el territorio de la República.

c) Sufrir un examen práctico de su capacidad ante un tribunal compuesto por el catedrático de Farmacia Práctica de la Universidad Nacional, un funcionario de la Secretaría de Sanidad nombrado por el Secretario del Departamento y un Práctico de Farmacia designado por la Institución de Prácticos de Farmacia y Empleados de Droguerías, quienes redactarán el programa de examen dentro de los treinta días de aprobada esta Ley.

d) Certificación acreditativa de carecer de antecedentes penales por sentencias en que se haya impuesto pena aflictiva.

ARTICULO II. Con vista del expediente de que se hace mención en el artículo anterior, se otorgará por la Secretaría de Sanidad el título de Práctico de Farmacia, en el que se hará constar que queda facultado

Continúa en la página OCHO

IMPORTANCIA DE LA VISITA DEL JEFE DEL ESTADO A P. DEL RIO

La Fiesta del soldado distinguido del Octavo distrito militar ha de constituir un acontecimiento

La Jefatura del Octavo Distrito Militar, en la actualidad a cargo del Teniente Coronel Manuel Benítez, se dispone a celebrar la fiesta del "solddado distinguido", acertadísima innovación con la que se cumple un fin de justicia y legítima emulación en nuestro Ejército, ya que esa recompensa al mejor soldado de un Distrito Militar tiende a intensificar el deseo de ser cada vez mejor, y por otra parte, se ve que el alto mando militar cubano, interpretando las sanas corrientes democráticas de nuestro tiempo comprende que la fuerza y la autoridad solamente se pueden obtener aplicando la equidad en el reconocimiento de las aptitudes de los humildes en la obra común del mejoramiento o engrandecimiento de cualquiera organismo o institución.

La fiesta del soldado distinguido que se celebrará el día 27 de Marzo en Pinar del Río, tendrá también una indiscutible finalidad patriótica y va a señalar en Cuba el primer paso en la alta política de colaboración nacional con el Jefe del Estado, el cual será visto y considerado, no como un hombre de partido, sino como el representante legítimo de la nación

Continúa en la página OCHO

DIARIO DE LA MARINA
ALCANCÍA DEL NIÑO

Sírvase ordenar una suscripción a nombre del señor _____

vecino _____

Ciudad o pueblo _____

Provincia _____

(Nombre del niño)

(Dirección del niño)

(Ciudad o pueblo) (Provincia)

Si la suscripción es para el interior de la República, debe especificarse en el cuadro del cupón si es por trimestre, semestre o año, pues suscripciones por meses sólo se hacen en la Habana y sus barrios.

M.E.C.D. 2016

VERMIFUGO
DE
B.A. FAHNESTOCK
Dará en seguida alivio en todo caso que el mal sea causado por lombrices
ABSOLUTAMENTE INOFENSIVO
para
NIÑOS Y ADULTOS
Recomendado por los Médicos
De venta desde 1827
B.A. FAHNESTOCK CO.
Pittsburgh, Pa., E.U. de A.

MARCAS Y PATENTES
RICARDO MORE
(Ingeniero Industrial)
EX-JEFE DE LOS NEGOCIADOS DE MARCAS Y PATENTES
APARTADO DE CORREOS 796
BARATILLO 7. TELEFONO A-6439
Se hacen traducciones técnicas y legales del inglés al español

AVISO

Los señores Capín y García, dueños de la popular casa de préstamos "La Regente", de Neptuno y Amistad, ruegan a las personas que tienen alhajas empeñadas y adeudan seis meses, pasen a pagar los intereses y renovar las papeletas, para no incluirlas en el próximo remate, que tendrá lugar el 23 del presente a las 8 de la mañana.

NOTARIA DEL DR. OBREGON
Empedrado 16, altos.
Teléfonos M-7823 e I-5085
2149 30 d-1o.

Dr. Hernando Seguí
GARGANTA, NARIZ Y OIDOS
PRADO, 38; DE 12 A 3

Todos los que sufren de Almorranas acogerán el Man Zan con gusto.

Alivio instantáneo de la ardencia agónica causada por las almorranas es la misión de Man Zan, y todas las personas que sufren de Almorranas no pueden menos que acoger este remedio tan limpio y agradable. El Man Zan puede ser adquirido en la Droguería del doctor E. Sarrá, Habana. Su coste es de $0.65 por tubo, o por correo, con franqueo postal pagado, envuelto en un papel liso, su precio es de $0.80, y en cada tubo se adjunta un aplicador especial gratis. No hay necesidad que tenga que explicar el mal que le aflige—basta tan solo que pida por Man Zan.

UN REMEDIO QUE CURA

Cada año más de 200.000 personas mueren de enfermedades de pecho por la sola razón que se han siempre descuidado ó tratado demasiado tarde. Si, en lugar de decir "no será nada", ó si, en vez de haber chupado algunas pastillas de virtud dudosa, ó probado productos más ó menos charlatanescos ofrecidos por amigos interesados, si hubiesen leido, SI leido solamente el tratado sobre las ENFERMEDADES del PECHO publicado por el Snr. RAVENET, habrian visto y entendido como habian cogido el daño y como podian curarse, pues la explicacion de las enfermedades es tan inteligible, la teoria nueva en que está establecido todo el tratamiento indicado por la BACILLINE es tan cientifica, las curaciones expuestas en el texto son tan comprobantes que no podemos dejar de repetir que las personas padeciendo de *Asma, Opresión* con *expectoración, Laringitis, Bronquitis crónica, Catarro, Enfermedades del Pecho* y toda *afección de las vias respiratorias* deben leer este precioso libro y seguir el tratamiento de la BACILLINE contenido en cada cajita. Se instruiran cuidándose.

Laboratorio de la BACILLINE RAVENET
21, Rue Vaugelas, Paris
De venta en Habana:
Farmacias Ernesto SARRA, Manuel JOHNSON y todas buenas farmacias y droguerías.

ANUNCIESE Y SUSCRIBASE AL "DIARIO DE LA MARINA"

"VENTA ESPECIAL"
EN RASOS, NEGRO Y COLOR, A . . . . . $3.00 y $4.00

RASO:
GRIS,
CARMELITA
Y NEGRO.
(DOS TACONES)

Si se embarca, vea nuestros equipajes.
PELETERIA "BROADWAY" LA MAYOR
BELASCOAIN Y ZANJA. TELEFONO: M-5874.

FELIPE RIVERO Y ALONSO
ABOGADO Y NOTARIO
Se entregan con su legalización Consular las escrituras destinadas al extranjero. Rapidez en el despacho de toda clase de escrituras. Traducción para protocolarlos de documentos en los idiomas inglés y francés.
EDIFICIO:
BANCO COMERCIAL DE CUBA
AGUIAR 73, Dptos. 710, 11 y 12. Teléfono: M-1472.

DE LOS JUZGADOS DE INSTRUCCION

UN INDIVIDUO FUE DETENIDO EN LOS MOMENTOS EN QUE HUIA DE UNA CASA CON LOS EFECTOS QUE HABIA ROBADO

En un establecimiento del Reparto Almendares trataron de violentar la caja de caudales.—Alzamiento comercial, perjurio y estafa. — Infracción del Código Electoral

En la casa Concepción de la Valla numero 1½, domicilio del señor José Roca Huguet español, de 36 años de edad, fué detenido por el vigilante 143 A. Mato, miembro de "Las Panteras de Peñalver", Alberto Lombard Pérez, o Alberto Lombana, de la Habana, de 26 años de edad y vecino de Luyanó 36.

Lombana entró en la referida casa a robar, y cuando se marchaba con el producto del robo, que le fué ocupado al registrarle en el juzgado, fué sorprendido por el inquilino Huguet, que tuvo que luchar con él fieramente pues Lombana en su afan de abrirse paso y huir con lo robado, agredió a Huguet causándole lesiones leves e hiriendo también a la menor Juana Fayard, de 3 años de edad, que fué derribada al suelo en la lucha que sostenían ambos hombres.

Lombana o Lombard fué remitido al Vivac por orden del juez de Instrucción de la Sección Tercera.

Las prendas ocupadas a Lombard y que sustrajo a Huguet tienen un valor de $300.

BILLETE FALSO

Denunció a la Policía Jesús García Martínez, español, de 28 años, dependiente de la bodega de San José 160, que fué avisado por teléfono, para que llevara a la casa Espada 80, un tabaco y una caja de fósforos y cambio de un billete de cinco duros.

Fué allá el dependiente llevando lo pedido, recibiendo un billete de $5, que le entregó un individuo blanco. Al mirar el billete en la bodega vieron que se trataba de un billete falso. Al acudir la Policía de la séptima Estación a la referida casa le informaron que nadie había pedido allí tabacos ni cambio de dinero.

INFRACCION DEL CODIGO ELECTORAL, VOTOS CONTADOS DE MAS

El Fiscal de la Audiencia de esta capital remitió ayer al juzgado de Instrucción de la Sección Tercera testimonio de lugares de las resolución dictada por el señor Juez de Primera Instancia de Almendares, sobre la rectificación del escrutinio verificado en el Cólgo Electoral número 2 del barrio de Vives, en el cual al escrutar los votos se le contaron votos de más al candidato señor Guillermo Tapia Eluriach y se le dejaron de contar al candidato del mismo partido señor Juan Firpo Cuyás.

ALZAMIENTO COMERCIAL, PERJURIO Y ESTAFA

A nombre de Angel Martínez, propietario de la fábrica de fideos sita en Santos Suárez número 12, presentó el Dr. Evelio Fernández de Castro una querella criminal, por Alzamiento Comercial, perjurio y estafa, contra Antonio Díaz, español, dueño de la bodega sita en el Mercado Unico 178. La Primera de A. Díaz. Díaz cerró la bodega y desapareció debiendo a Martínez la cantidad de $60.92 y jurando que no tenía deudas.

TRATARON DE VIOLENTAR LA CAJA DE CAUDALES

Phillip Aurelio Estevanez, de 42 años de edad, vecino de 16 entre B y C, en el Reparto Almendares denunció en la duodécima Estación de Policía que de su establecimiento situado en Concha y Justicia, habían tratado de violentar la caja de caudales, según le expuso el encargado del establecimiento Félix Eguilor Prado, dejando el "caco" un destornillador y una piedra al lado de la caja y rompiendo una luceta por la que penetraron en la tienda.

Manuel Guillén Valdés, de la Habana, vecino de Fábrica 4 cuarto 21, declaró que vió a un negro que huía a gran velocidad por la línea del Ferrocarril del Oeste y que presumiendo hubiera cometido un robo, le persiguió sin lograr darle alcance. Supone la Policía que este individuo fué el que penetró en la casa no llegando a huir al sentir ruido y temer ser sorprendido.

NO LE HA ENTREGADO EL SOLAR

En la Sección de Expertos denunció ayer Gerónimo Carvajal, de 36 años, vecino de 32 y 25, que entregó el 15 de febrero a Bernardo Prieto vecino de 26 y 17 $100 a cuenta para la compra de un solar y no lo ha vuelto a ver ni le ha entregado el solar.

HURTO DE ALHAJAS Y DINERO

En la Judicial denunció ayer el señor Gustav William Langhaghen de Estados Unidos, vecino del hotel Lafayette sito en O'Reilly y Aguiar, que mientras dormía le sustrajeron un reloj de oro, una cadena y $7.80 en metálico, apreciando lo hurtado en la cantidad de $197.

SE APODERO DE LA LLAVE Y SE METIO EN LA CASA

Denunció en la Judicial Domingo Esplugas Canalds, español, vecino de Oficios 49, y dueño de la casa Santa Irene 98, que esta finca se hallaba desalquilada, teniendo la llave de la misma en la bodega contigua a ella, para que la examinaran los que quisieran para alquilarla. Un individuo nombrado Antonio López, pidió la llave al bodeguero, y se metió con su familia y muebles en el departamento, negándose a desalojarla a requerimientos suyos.

PROCESADO UN VIGILANTE DE PRESIDIO

El Juez de Instrucción de la Sección Cuarta, dictó ayer auto de procesamiento contra Manuel Oller Ramírez, por el delito de infidelidad en la custodia de presos, señalándole fianza de $1.000.00.

También fueron procesados por el señor Juez de Instrución de la sección segunda, José Gómez Peña, por lesiones por imprudencia, con pesos 200.00 de fianza y Antonio Sanchez Valle, por robo, con $500.00.

CAYO DE LA ESCALERA

En "La Covadonga", fué asistido, Ramón González González, de 33 años de edad, vecino de Fernandina y Castillo, de la fractura de los huesos cuadrados de la nariz; herida contusa en la región labial superior, con pérdida de dos incisivos; contusión en el hombro izquierdo, con probable fractura osea; fenómenos de conmoción cerebral y contusiones y desgraduras diseminadas por el cuerpo.

El hermano del lesionado, nombrado Antonio Rolandelli y González declaró que Ramón se hallaba sobre una escalera pintando el techo de una casa, en la calzada de Luyanó, y se cayó sufriendo las lesiones referidas.

AL DISPARARSE EL REVOLVER

Fué asistido en "La Covadonga", Juan Pampín Fernández, español, de 26 años, vecino de Cosme Blanco Herrera No. 15, que sufrió una herida de proyectil de arma de fuego de pequeño calibre, en la región axilar izquierda, causada, según declaró a la Policía al examinar un revólver de su propiedad.

ALMORRANNAS (HEMORROIDES)
requieren un tramiento cuidadoso. El UNGUENTO PAZO es el remedio eficaz que se conoce hasta el día para el tratamiento de las Almorranas simples, sangrantes, con picasón o externas. Una o dos cajitas bastan. La firma de E. W. GROVE se halla en cada cajita.

PATENTES DE INVENCION
MARCAS DE COMERCIO
KENT & ROUSSEAU
MANZANA DE GOMEZ 568 TEL A 6072

NOTICIAS DE GOBERNACION

PROTESTA DE LOS LIBERALES DE LA HABANA ANTE GOBERNACION POR LAS CESANTIAS QUE HA DICTADO EL ALCALDE

La solución del conflicto existente en el Ayuntamiento de Matanzas.—Se retira el candidato conservador de Morón. Pronto dará comienzo el reparto de casas en Marianao

Una comisión formada por algunos presidentes, secretarios y vocales de los distintos comités y barrios de la ciudad de la Habana estuvo ayer en la Secretaría de Gobernación, a solicitar del Secretario según nos manifestaron, la adopción de medidas contra las numerosas cesantías realizadas por el Alcalde de facto, doctor Gómez Arias.

INFORME SOBRE EL JUEGO DEL "POCKER" LIMITADO

El Sub Inspector de la Policía Secreta señor Pedro Manuel García ha rendido un informe al jefe de dicho organismo, señor Arango, y éste a su vez al Secretario de Gobernación, sobre las sociedades y clubs que radican en el barrio chino y donde actualmente se juega el "Pocker" limitado.

En ese informe se acusa a determinadas sociedades, que interpretando mal el Decreto Presidencial celebran juegos que no están comprendidos en las disposiciones vigentes, sino por el contrario entre los denominados ilícitos.

SE RETIRA EL CANDIDATO CONSERVADOR DE MORON

El senador señor Modesto Maidique se entrevistó ayer con el Secretario de Gobernación, tratando sobre diferentes asuntos políticos de la provincia de Camagüey.

Nos expresó el citado senador que los conservadores y liberales del término de Morón apoyarían la candidatura de Leopoldo Pérez para la Alcaldía de dicho término, para evitar así el triunfo del candidato del Partido Popular Cubano, señor Ruis Esperón.

SOLUCION DEL CONFLICTO DEL AYUNTAMIENTO EN MATANZAS

Acompañado de los representantes matanceros señores Amado Finales, Juan Rodríguez Ramírez y Agustín Gronlier, se entrevistó ayer con el Secretario de Gobernación el Vice Presidente de la República, señor Carlos de la Rosa, tratando diversos asuntos en relación con la política de aquella provincia.

Tanto el señor La Rosa como los expresadores representantes han actuado en los problemas presentados en la constitución de las mesas de los Ayuntamientos de Matanzas, Cárdenas y Jovellanos, exponiéndonos los visitantes que el Secretario de Gobernación aceptaría la veto puesto por el Alcalde de Matanzas a la elección de la mesa de aquel Ayuntamiento.

Nos informaron los citados legisladores que en Cárdenas se había constituído el Ayuntamiento, dándose la presidencia al concejal señor Busto, del Partido Popular, y la Vice-Presidencia al señor José Luis Martínez, perteneciente al Partido Liberal.

CAÑA QUEMADA

El Alcalde de Yaguajay ha informado a Gobernación que en la Colonia Manacas se habían quemado cerca de 9,000 arrobas de caña, estimándose el incendio casual.

Igualmente el Alcalde de Máximo Gómez ha informado que en varias colonias de aquel término, perteneciente al barrio de Rancho del Medio, habían sido destruídos por un incendio unas 500,000 arrobas de caña.

FUMADERO SORPRENDIDO EN SANTA CLARA

El Jefe de la Policía del Gobierno Provincial de Santa Clara ha comunicado a la Secretaría de Gobernación que en la calle de Flores de aquella ciudad había sorprendido un fumadero de opio, en un taller propiedad de asiáticos.

Fueron ocupadas cachimbas y lámparas, así como la droga.

DISTRIBUCION DE CASAS

Según se nos ha informado por los miembros de la Comisión de Subsistencias que radica en la Secretaría de Gobernación, dentro de breves días dará comienzo el reparto de materiales de construcción en el pueblo de Marianao y sus barrios rurales.

El alcalde de dicho término así como el jefe del destacamento militar han enviado a Gobernación las boletas necesarias al objeto.

EL PROYECTO DE CANALIZACION DEL ROQUE NO HA SUFRIDO ALTERACION

El Dr. Carlos Miguel de Céspedes, con motivo de quejas que han aparecido publicadas en la prensa de esta Capital, dispuso se llevara a cabo una investigación en relación con el progreso de obras del Canal del Roque, y a base de las quejas anotadas, o sea de que al subir el agua se desbordaría por el río 'Palmilla' el Arroyo de Cochinos y Bermejo, y que las inundaciones alcanzarían hasta una altura de 2 y 1-2 metros, ocasionando la posible desaparición del barrio de Caobillas. Se agregaba que el cambio de ruta se había hecho para favorecer a los colonos del Central Sta. Rita.

Conforme al informe emitido al Dr. Carlos M. de Céspedes, en las quejas de referencia se ha sufrido error, pues de acuerdo con el proyecto, que como se dice no ha sufrido variación, desde la cuesta de Calera hasta Guamajales no se puede construir canal alguno por ser una cuenca muy baja, y las cotas de nivelación son inferiores a la rasante y pendientes hidráulicas del canal. Por consiguiente, no hay necesidad de hacer excavaciones.

Se agrega en el informe de referencia que la recta que se hace ver como una nueva alineación del canal, es una línea auxiliar del proyecto para el desarrollo de los trabajos, y no una variación, como se pretende.

DR. GONZALO PEDROSO
CIRUJANO DEL HOSPITAL MUNICIPAL DE EMERGENCIA
Especialista en Vías Urinarias y Enfermedades venéreas. Cistoscopía y cateterismo de los uréteres. Cirugía de Vías Urinarias. Consultas de 10 a 12 y de 3 a 5 p. m. en la calle Avenida de la República 254.
E 16 Ind. 1 En.

Para la Anemia, Debilidad, Tuberculosis, Raquitismo y Convalecencias.
El mejor remedio
CARNE LÍQUIDA
DEL DR. VALDÉS GARCÍA DE MONTEVIDEO
TÓNICO RECONSTITUYENTE NUTRITIVO
Todos los médicos la recomiendan.

LAPICEROS
PRECIOSO REGALO PARA CABALLEROS
De oro puro, enchapados, de plata fina, plata Sterling y también con baños de plata. Unos largos, otros cortos, son un primor. De elegancia y muy prácticos.
REGALE UNO A SU AMIGO, CUANTO ANTES
VENECIA
OBISPO 96. TELF. A-3201.

PARA SU NIÑO LECHE KEL LA MEJOR

Para quitarse un constipado o la influenza, es preciso tomar un purgante suave y refrescante. Es inmejorable la "SAL DE FRUTA" ENO.
Marca de ENO'S "FRUIT SALT" Fábrica

ES EL FORTIFICANTE Y EL DEPURATIVO MAS ENÉRGICO SOBERANO CONTRA LA DEBILIDAD GENERAL, ANEMIA, LINFATISMO Y ENFERMEDADES DEL PECHO.
SUSTITUYE VENTAJOSAMENTE EN ESTE CLIMA AL ACEITE DE HIGADO DE BACALAO
COMAR & CIA
20, Rue des Fossés St. Jacques - PARIS.

HEMOS PUESTO A LA VENTA
UNA ELEGANTE COLECCION DE TRAJES
MODELO PRIMAVERALES

Son en telas apropiadas y de confección especial para esta época de entretiempo.

Plácenos avisarle que a nuestro Departamento de Camisería están llegando las últimas novedades en corbatas, pañuelos camisas, ropa interior, etc.

ANTIGUA CASA DE J. VALLES HABANA

VICHY
Manantiales del ESTADO FRANCÉS

VICHY HOPITAL
Afecciones del Estómago y del Intestino

VICHY CÉLESTINS
LA MEJOR AGUA DE MESA

VICHY GRANDE GRILLE
Enfermedades del Hígado y del Aparato Biliario

1/4 En todos los Cafés
VICHY CÉLESTINS
VICHY HOPITAL
Aperitivo higiénico - Digestivo ideal.

M.E.C.D. 2016

Aquellos que beben toman siempre

Poland Water

(Agua Poland)

Representantes:

GREVATT BROS., INC.

OFICIOS 18 HAVANA

LECHE CONDENSADA

Magnolia

LA MEJOR EN SU PRECIO

NOTICIAS DEL MUNICIPIO

LA COMISION DEL IMPUESTO INFORMA AL ALCALDE DEL GRAN ATRASO EN QUE ESTA EL DESPACHO DE EXPEDIENTES

Terminado el inventario de los fosos municipales, hecho por orden del Alcalde, con resultado satisfactorio, ha presentado la renuncia el administrador señor Penichet

LA SECRETARIA DEL IMPUESTO TERRITORIAL

Por el señor Francisco Castro, Secretario de la Comisión del Impuesto Territorial, se ha elevado a la Alcaldía un extenso informe, relatándole el atraso en que se encuentra el despacho de expedientes en esa dependencia, así como dándole cuenta de las disposiciones de orden interior dictadas, para que dicha oficina rinda a la Administración Municipal los beneficios legales correspondientes.

En el final de su informe el señor Castro inserta la siguiente nota, de los asuntos que se encuentran pendientes de tramitación:

—Negociado de Bajas y reclamaciones: ciento seis solicitudes de baja por fincas urbanas, que se hace necesaria su comprobación por los señores inspectores; treinta y dos bajas sometidas al informe del Departamento de Fomento; ochentiseis reclamaciones en tramitación de distintos propietarios por varios conceptos.

—Negociado de Asuntos Generales: En plazo que señala el Artículo 35 de la Ley de Impuestos Municipales, doce expedientes; treinta y ocho planillas pendientes de unir a sus expedientes; dos títulos de dominio no recogidos por los interesados y mil trescientos cinco expedientes tramitados y pendientes de acuerdo de la Comisión.

—Negociado de Informes y Certificados: una comunicación de la Secretaría de Obras Públicas, solicitando un certificado de la finca O'Farrill, sin número, recibido con fecha 12; treinta y una comunicaciones del Departamento de Impuestos, solicitando informes de los Juzgados, recibidas también con fecha 12, ciento cuarenta y seis comunicaciones del Departamento de Impuestos, solicitando la situación de varias fincas, de estas comunicaciones 82 se recibieron con fecha 2 del corriente.

—Negociado de Transmisiones e Inscripciones, dos mil quinientos expedientes por inscribir, cinco mil comprobaciones y sesenta transmisiones de dominio.

CONSEJILLO DE JEFES DE DEPARTAMENTOS

El Alcalde Municipal ha convocado al Consejillo de Jefes de Departamentos Municipales, para la tarde de hoy a las tres, en su despacho.

Esta convocatoria se hace de acuerdo con la Ley Orgánica de los Municipios, que obliga a los Alcaldes a efectuar esos cambios de impresiones con los jefes más altos de la Administración.

EXPEDIENTES DEVUELTOS

La Comisión del Servicio Civil envió a la Alcaldía en la tarde de ayer, los expedientes personales de los doctores Carlos Odriozola, Pedro Lamothe, Manuel Hernández, Enrique Ortiz, Alipio Portocarrero, Francisco Hernández Calzadilla, Guillermo Pujadas, Ernesto Arias y Carlos de la Arena.

También devolvió los expedientes personales de los señores Porfirio Batista y Santiago Regueira.

RENUNCIA DEL ADMINISTRADOR DE LOS FOSOS

En la tarde de ayer presentó la renuncia de su cargo como Administrador de los Fosos Municipales, el señor Berardo Penichet, coincidiendo con la terminación del inventario que por orden del Alcalde venían realizando en esas oficinas los señores Arturo Nespereira y Joaquín Oro, los que declararon que habían encontrado todos los asuntos debidamente ordenados y que el señor Penichet facilitó cuantos datos fueron solicitados para la realización del inventario que se ha llevado a efecto.

TOMA DE POSESION

Ayer tomó posesión el Administrador del Mercado de Colón, señor Benigno Ibáñez, designándose al señor Joaquín Oro para que presenciara la entrega e hiciera el inventario de dichas oficinas.

También al tomar posesión de su puesto de Inspector delegado del Matadero Industrial, el señor José Manuel Castillo, fué comisionado por la Alcaldía el teniente Nespereira para presenciar la entrega y levantar el acta correspondiente.

ALINEACION DE LA CALLE DE O'REILLY

El doctor Tiburcio Pérez Castañeda ha presentado un escrito a la Alcaldía oponiéndose a la licencia de obra concedida para el nuevo edificio que se está levantando en la esquina que forman las calle de O'Reilly y Aguacate, a un costado del edificio La Metropolitana.

Fundamenta su petición el doctor Pérez Castañeda en que debe de exigirse al propietario de la casa que se construye, la alineación fijada al edificio donde están instalados el National City Bank y la citada Compañía, y no la antigua de la calle de O'Reilly.

PROHIBIDO FUMAR EN LOS ESCENARIOS

El Jefe de Espectáculos, señor Francisco J. Sierra, interesó en su oportunidad del Jefe del Departamento de Extinción de Incendios su cooperación para evitar que en los escenarios de los teatros de esta capital se fume, con inminente peligro de que se produzca fuego, indicándole la conveniencia de que los bomberos que prestan servicios en esos lugares vigilen el cumplimiento de la disposición municipal que prohibe fumar en el interior de los teatros.

Y ayer el Jefe de Bomberos ha participado al señor Sierra su conformidad con lo indicado, manifestándole que ha dado las órdenes oportunas a sus subalternos que prestan servicio en los escenarios para que eviten que en los mismos se fume, debiendo actuar en casos de desobediencia de los infractores, de común acuerdo con el delegado del Alcalde en cada teatro.

AUTOMOVILES CON CHAPA PARTICULAR

Acompañados del doctor Carlos Alzugaray, visitaron ayer al Alcalde en su despacho, los señores Julio Prats, Giquel y Amaro, propietarios de automóviles de lujo para alquiler, a fin de exponer al doctor Miguel Mariano Gómez su queja por la resolución municipal que impide que automóviles con chapa particular, puedan dedicarse al servicio de alquiler.

Expusieron los comisionados que sus automóviles no salían a la calle a alquilar, sino que permanecían en sus garages y salían sólo cuando eran requeridos por los clientes.

El Alcalde rogó a los visitantes que presentaran un recurso contra la referida resolución, para resolver después conforme a derecho.

LA OFICINA DE CHAUFFEURS

El nuevo Jefe del Negociado de títulos de chauffeurs, ha fijado en la puerta de entrada de su oficina una advertencia donde expone que las horas de público en su oficina son de 9 a 11 de la mañana, no permitiéndose a los agentes gestionar allí ningún asunto.

ESPECTACULOS INSPECCIONADOS

El señor Julio Rodríguez Lamult, en funciones de inspector de espectáculos, y en cumplimiento de órdenes recibidas de su jefe, señor Sierra, comprobó que la fiesta bailable que en la noche del sábado anterior ofrecía en el hotel Imperial la Sociedad Juventud Montañesa, era de carnaval y no de sala, como se había solicitado, exigiendo el pago de la diferencia de arbitrio, ascendente a 37.50.

El propio inspector comprobó que la Sociedad Juventud Viboreña, con domicilio social en Calzada de Luyanó 79, efectuaba bailes en las noches del sábado y domingo anterior, sin abonar la correspondiente licencia, exigiéndole por esta razón el pago de los arbitrios, que en este caso fueron de 25 pesos por las dos fiestas.

SUPRESION DE PIQUERA

De conformidad con informe emitido por el inspector de Gobernación, señor José Oliva, el Jefe de esta dependencia, señor Peláez, ha dejado sin efecto la autorización concedida para una piquera de automóviles de alquiler en la calle de Blanco entre las Avenida de Maceo y de la República.

Esta resolución se ha adoptado de acuerdo con las quejas establecidas por los vecinos, por los constantes escándalos que producían los choferes en horas de la noche.

SERVICIO TELEFONICO

El Administrador de la Cuban Telephone Company remitió ayer a la Alcaldía una relación de los aparatos telefónicos que utiliza la Administración Municipal, significando que la consignación en Presupuesto para el pago de este servicio es de 1.019 pesos mensuales. A más de esto agrega la Compañía, debe de pagar el Municipio las llamadas extraordinarias que se efectúan por el servicio telefónico de larga distancia.

TRES PISOS

El señor Antonio Mestre ha presentado en el Registro General de la Alcaldía, planos y memorias para la construcción de un edificio de tres plantas en Animas 52.

TOURISMO

Por la Comisión Nacional para el Fomento del Turismo, se ha citado al Alcalde para la sesión que dicho organismo ha de efectuar en la mañana de hoy, en el despacho del Secretario de Obras Públicas.

CONTRA UNA EMPRESA DE OMNIBUS

La subestación de policía de Arroyo Naranjo ha trasladado a la Alcaldía, la denuncia formulada por el señor Ramón Mendoza y Casas contra la Empresa de Omnibus Santa Amalia.

Este asunto ha pasado a informe del Departamento de Gobernación Municipal.

A GUANAJAY

La Jefatura de Policía Nacional da cuenta al Alcalde de haberse cumplimentado el traslado al Asilo Reformatorio de Guanajay, del menor Elías Martínez y Jiménez de conformidad con sentencia del Juez Correccional de la Sección Segunda.

PETICION AL ANTERIOR TESORERO

El Alcalde ha firmado ayer un decreto disponiendo que se interese inmediatamente del Tesorero Municipal saliente, señor Alvaro Menéndez, la entrega de la documentación de su Departamento relacionada con todos los ingresos y pagos realizados por la Administración Municipal, desde el primero de julio de 1926 en que comenzó el actual ejercicio económico, hasta el día 23 de febrero del presente año, anterior a la toma de posesión del doctor Gómez.

Es necesaria esta documentación para poder comprobar plenamente el arqueo que aun se viene realizando en la Caja Municipal.

CENSOS DE LA CASA DE BENEFICENCIA

En la Alcaldía se ha recibido un escrito de la Junta de Patronos de la Casa de Beneficencia y Maternidad de la Habana, en que se reclama el pago de 485 pesos 50 centavos que le adeuda la administración por réditos de los censos que a favor del mencionado establecimiento benéfico, gravan los terrenos de la antigua Hacienda Peñalver.

PRUEBA DE RESISTENCIA

Visitó al Alcalde el chofer José Oscar Granados, que recientemente en la ciudad de Cienfuegos ha estado manejando contínuamente su automóvil por más de cien horas, ofreciéndole sus respetos y participándole que tiene el propósito de realizar en la Habana un record de resistencia en el manejo contínuo de un automóvil.

RECIBO DE CONTRIBUYENTES

El Jefe del Departamento de Impuestos, señor Cárdenas, con el propósito de dar mayores facilidades a los contribuyentes que deseen verlo para asuntos administrativos, ha dispuesto que en las horas de 9 a 11 de la mañana pueden acudir diariamente a su despacho, utilizando la entrada que da a la calle de Mercaderes y que conduce directamente a su oficina.

RECAUDACION

La recaudación obtenida el día 12 en la Tesorería Municipal, fué la siguiente:

Por Ejercicio Corriente: 4.394 pesos 45 centavos; por Resultas 633 pesos 25 centavos; para el Consejo Provincial: 720 pesos 88 centavos y por Depósitos 597 pesos 40 centavos.

Estos ingresos se distribuyen en la siguiente forma: para el Municipio: 3.888 pesos 68 centavos; 10 por ciento para el Contingente Sanitario del Estado, 505 pesos 77 centavos; 2 por ciento para el Fondo de Pensiones a los Veteranos de la Independencia; 101 pesos 15 centavos para el Capítulo de Resultas: 562 pesos 8 centavos.

RECURSO

Ha recurrido ante el Alcalde el señor Santiago Ervite contra la resolución Municipal aumentando la renta a la casa de su propiedad Avenida 10 de Octubre número 586.

VEHICULOS INSCRIPTOS

En el Negociado de Transporte y Locomoción se inscribieron el sábado último, 19 vehículos de distintas clases, cobrándose por este motivo 326 pesos 50 centavos. Por tres diferencias en el pago de contribuciones por Transporte Terreste del anterior ejercicio, se cobraron 52 pesos 50 centavos.

SOLICITUDES

Agustín Otero solicita autorización de la Alcaldía para situar frente a su tren de agencia de mudadas tres carros de su propiedad.

Eduardo Vázquez y otros han solicitado del Alcalde la supresión de la piquera para automóviles de alquiler establecida en la Avenida de los Presidentes esquina a 23, en el Vedado.

Atanasio Hernández y Brito solicitó permiso para poder variar el itinerario fijado a la línea de ómnibus denominada "A Pie".

SIN LICENCIA

La oncena estación de policía ha trasladado a la Alcaldía el acta levantada con motivo de haberse comprobado que en Máximo Gómez 494, funcionan cuatro mesas de billar sin que el propietario de las mismas haya pagado la licencia correspondiente.

La décima segunda estación da cuenta de que en la casa Zapotes 87 se ejerce como fábrica de masilla sin abonar licencia.

LA PATENTE DE ALCOHOLES A LAS FARMACIAS

El Secretario de la Administración Municipal, señor Rafael Jiménez Pozo, recibió ayer en su despacho la visita de una comisión del Colegio Farmacéutico de Cuba, integrada por los doctores Alfredo Figueroa, Virgilio Ferrer, Ricardo Gálvez y Felipe Pazos, que lo saludó deseándole muchos éxitos en el desempeño de su importante cargo.

Los comisionados trataron también con el señor Jiménez Pozo, del deseo de la clase farmacéutica de la Habana, de que por la Administración Municipal no se exija a los establecimientos de farmacia y droguería, el pago de la Patente de Alcoholes.

Este problema está pendiente de que los Tribunales de justicia resuelvan el recurso de inconstitucionalidad presentado contra el cobro de la expresada contribución. Pero mientras tanto la Administración Municipal no puede paralizar los expedientes de apremio instruídos contra aquellas farmacias que no han abonado la patente de alcoholes.

TRASPASOS DE AUTOMOVILES

Se cursaron en el Departamento de Gobernación del Municipio los siguientes traspasos de automóviles:

Braulio Poza a Fabián Blanco, un Estrella, chapa 16758; Manuel Cendoya a Valeriano Tuero, un Estrella, chapa 14038; The Omnibus Company a Gutiérrez y Hermano, un Broadway, chapa 33902; The Omnibus Company a Gutiérrez y Hermano, un Broadway, chapa 32422; The Omnibus Company a Gutiérrez y Hermano, un Broadway, chapa 34435; a Gutiérrez y Hermano un Broadway, chapa 33903; Manuel Novoa a Manuel Díaz, un Chevrolet, chapa 13800; señora Raquel Guerra a Manuel Freire, un Packard, chapa número 11355; Irma V. Cabrera a Manuel Tapia Ruano, un Chevrolet, chapa 1414; Alfredo Rivas Ulacia, a Arturo Lombana y Santa María, un Chevrolet, chapa 16378; Patricio Rúa Blanco a Pedro Rúa Crespo, un Chevrolet, chapa 12780; Julio Prats a Eduardo Aguilar, un Oldsmobile, chapa 3543; Manuel Cruz a Jerónimo Concepción, un Estrella, chapa 9502; Justo Albo a Manuel Fojo, un Ford, chapa 7798.

HOY ES EL ULTIMO DIA

Para poder adquirir, al bajo precio actual,

El Tesoro de la Juventud

Definitivamente hoy martes 15 vence el plazo para poder adquirir tan renombrada obra al precio actual. Después de hoy será aumentado el precio. No espere ese caso y separe hoy su colección.

W. M. Jackson Inc. OBRAPIA 22. Tel. A-9036. También en EL ENCANTO Dpto. de Patrones y Revistas, puede adquirirse

NOTICIAS DE OBRAS PUBLICAS

A LOS CONTRATISTAS DE LAS OBRAS DEL PUERTO SE LES HA DENEGADO LA INDEMNIZACION POR DAÑOS SUFRIDOS

Se concede a los mismos una prórroga de setenta y cinco días para la terminación de las obras aludidas.—Informe rendido por el Departamento de Limpieza de Calles a la Secretaría

El doctor Carlos Miguel de Céspedes, a propuesta del ingeniero Jefe Encargado de las obras del Puerto, señor Alamo, ha concedido a los contratistas señores Arellano y Mendoza, una prórroga de 75 días en el plazo de ejecución de las obras del Puerto.

Por la propia resolución del doctor Céspedes, se declara que no ha lugar a la reclamación formulada por los contratistas en cuanto a indemnización que interesan del Estado, por daños sufridos en las obras actualmente en ejecución con motivo del ciclón del 20 de octubre último, ya que el caso no se encontraba estipulado en forma precisa en los Pliegos de Condiciones, ni tampoco en el contrato celebrado entre los mismos y el Estado.

LA LIMPIEZA Y RIEGO DE LA CIUDAD

Por el Departamento de Limpieza de Calles de la Ciudad de la Habana, se ha elevado informe al Secretario del Ramo, doctor Carlos Miguel de Céspedes, en relación con las labores efectuadas por dicho Departamento, en la semana comprendida del seis al doce de marzo, del cual sacamos los siguientes datos:

En la referida semana se hicieron 568 viajes por los camiones de recogida de basura; 315 los camiones de barrido; 21 los camiones sanitarios; 60 en parques y paseos; y 1116 en distintos servicios, con un total de 2100 camiones descargados; habiéndose arrojado al mar 5040 toneladas de basura, para lo cual se hicieron 19 viajes por las chalanas.

También se informa que en la referida semana se utilizaron 926 tanques para el baldeo, con un total de 1.666.800 galones de agua, con los que se baldearon 7115 cuadras, habiéndose invertido en el baldeo de parques y paseos 291 tanques, con un total de 523.000 galones de agua, obtenida de los distintos pozos con que se cuenta para ese objeto.

LA RECAUDACION DEL ACUEDUCTO DE ALBEAR

Recaudado por todos conceptos, de septiembre 14 de 1926, a marzo 14 de 1927	$2.949.931.24
Recaudado el día 14 por "ATRASOS"	1.073.81
Del Ejercicio "CORRIENTE"	1.569.34
Total recaudado	2.643.15
FONDOS DISPONIBLES:	
En marzo 14	1.159.630.19
En marzo 12	1.156.986.94
FONDOS NO DISPONIBLES (Por Depósitos Diversos):	
En marzo 14	24.092.33
En marzo 12	24.092.33

La SHINOLA tiene propiedades que no tienen otros betunes. En ningún hogar ordenado falta. SHINOLA limpia, colora y lustra el calzado de todos colores, en una sola operación.

De venta en Peleterías, Vidrieras, Bodegas, &

EL CAMPEON DE LOS BETUNES

2 en 1 SHINOLA Bixbys. Dpto. Oficios 64 .-Tlf. A-0413

Oficinas Edificio Castaleire 410 y 411

AVISO

PARA LOS QUE PIENSAN IR A EUROPA EN EL PROXIMO VERANO

Facilitamos cartas de presentación y recomendación para los que quieran ir a curarse de sus dolencias de riñón, vejiga y vías urinarias con las famosas Aguas de CORCONTE, en el propio manantial.

Los que padezcan de artritismo en todas sus manifestaciones tendrán ocasión de apreciar las curas verdaderamente maravillosas que se hacen con dichas aguas minerales, sobre todo en la destrucción y expulsión de los cálculos del riñón y vejiga.

Toda cuanta información sea necesaria en relación con estas aguas salutíferas, tendremos mucho gusto en suministrarla en nuestras oficinas, calle de Sol número 111. Teléfono A-0342 Habana, 14 de Marzo de 1927.

M. CABRERA Y Co. S. en C. Representantes

2470 2d 15

¿Tiene Ud. estos DISCOS "VICTOR"?

VICTROLA ORTOFONICA MODELO 8-30 "CREDENZA" $375.00

VICTROLA 1-4 $30.00

VICTROLA 1-70 $65.00

79060—CORALITO YACATECO. Fox. Orq.
EL FAISAN. Vals lento. Cueto.

78861.—CON EL ALMA. Criolla. Sansirena y Delfín
CORAZON DE ROCA. Sansirena y Delfín.

79113.—CONGO. Fox Orq.
CUBAN STROMP. Fox. Orq.

78771.—UN RAMO DE FLORES. Guajira. Cueto y Mejía.
LA MEDALLITA. Danza. Mejía.

78275—MI ALMA ES. Canción. Meléndez y Utrera.
MUÑEQUITA.—Meléndez.

78905.—LANGOSTA. Tango. Pulido.
AMIGASO. Tango. Pulido.

19901.—ONLY A ROSE. Fox. Orq.
SONG OF THE VAGABONDS. Fox. Orq.

20083.—ANY ICE TO DAY, LADY? Fox. Orq.
THE PUMP SONG. Fox. Orq.

78914.—VEN A MI. Fox. Orq.
BAILANDO EL CHARLESTON. Fox. Orq.

20092.—BELL HOPPIN'BLUES. Fox. Orq.
ST. LOUIS BLUES. Fox. Orq.

79122.—Y TU QUE HAS HECHO. Son. Sexteto Habanero.
ANDAR, ANDAR. Son. Sexteto Habanero.

79123.—QUISIERA SER MI ESTRELLA. Son. Sexteto Habanero.

CARMELA MIA. Son. Sexteto Habanero.

NUEVOS DISCOS "VICTOR" DE TODOS LOS GENEROS

VISITENOS

VIUDA DE HUMARA Y LASTRA S. en C.

MURALLA 83 y 85 TELEFONOS A-3498 y M-9093

ROB LAFFECTEUR

(Ferro amarillo)

CELEBRE DEPURATIVO

Tratamiento eficaz, sin peligro de los accidentes de la Sífilis.

H. FERRÉ, BLOTTIÈRE y Cía., 6, Rue Dombasle, París.

NUEVO TRATAMIENTO DE LAS HERNIAS

Seguro y en pocos días por método nuevo en América, de Inyecciones Obturadoras. Invento español de años de probada eficacia, empleado en los principales países de Europa y comprobado aquí por nosotros en varios casos. Evita operación y toda clase de molestias, careciendo de peligros y no teniendo el paciente que guardar cama ni interrumpir sus ocupaciones. Tratamiento a domicilio si se desea. Resultado garantizado. Se dan informes a quien los solicite.

CLINICA DE LOS DOCTORES

JOSE LUIS FERRER

Cirujano de la Asociación de Dependientes.

B. DURAN CASTILLO

Médico de la misma Asociación.

VIRTUDES, 143½. DE 3 A 6. TELEFONO A-5447.

Tome las PILDORAS de Brandreth

Fundada 1752

Puramente Vegetales.

Para el Estreñimiento, Biliosidad, Dolor de Cabeza, Vahidos, Indigestión, etc., y los desarreglos que dimanan de la impureza de la sangre, no tienen igual.

No son genuinas si no están en cajas de lata

De Venta en las Boticas del Mundo Entero.

B. Brandreth

Acérque el grabado á los ojos y verá Vd. la píldora entrar en la boca.

Fundada 1847.

EMPLASTOS POROSOS de Allcock

El Remedio Externo Mejor del Mundo.

B. Brandreth

Aplíquese en la parte donde se sienta dolor.

DEBILIDAD, CONVALECENCIA

ANEMIA

VINO y JARABE

Deschiens a la Hemoglobina

Los Médicos proclaman que este Hierro vital de la Sangre es muy superior a la carne cruda, a los ferruginosos, etc. — Da salud y fuerza. — PARIS

M.E.C.D. 2016

REGALAMOS

a todo chauffeur que pase por la casa de Zaldo Martínez y Cía., Mercaderes No. 4, una lata de

"SOLARINE"

El limpiador de metales más rápido, el que produce un brillo más duradero

Debilidad Nerviosa

Esterilidad, vejez prematura, acotamiento: Curación rápida con la acreditada POMADA FORTIFICANTE, de Rodríguez de los Ríos, es inofensiva y produce efecto maravilloso a la primera fricción. En todas las farmacias y Droguerías. Depositarios . Sarrá y Johnson Habana.

Rechazad las imitaciones y falsificaciones por inútiles y perjudiciales y exigid la legítima que únicamente se fabrica en Madrid. (España

Ellas añaden años

El arte de envejecer sin sufrir el peso de los años es practicado por muchas personas ancianas que se aplican a reparar las células fatigadas de su organismo. La naturaleza quiere que se la ayude suministrándola los materiales reparadores, entre los cuales el primero es el hierro, sin el que la sangre sería pronto empobrecida, incapaz de cumplir sus funciones nutritivas. Ahora bien, entre todas las preparaciones ferruginosas, la Academia de Medicina ha honrado con su aprobación las

PILULES DE VALLET

de sub-carbonato de hierro inalterable

que ofrecen la superioridad de ser, en efecto, inalterables, mientras que las preparaciones similares se alteran de un día a otro. En todos los casos de debilitamiento, de empobrecimiento fisiológico, de desgaste vital, estas píldoras sin rival aportan una certeza absoluta de acción, comprobada por una larga experiencia. Disueltas fácilmente por el estómago, tienen además la ventaja de no ennegrecer jamás los dientes.

Las verdaderas Píldoras de Vallet son blancas y la firma de Vallet se halla impresa en negro en cada píldora.

De venta en todas las Farmacias.
Mayor : Casa FRERE, 19, rue Jacob, Paris

PILULES de Carbonate ferreux inaltérable DE VALLET

Máquinas para Tejas de Cemento

Máquinas para ladrillos y bloques huecos de hormigón
Moldes para tubos, postes, peldaños, etc.

Mezcladoras de mortero y hormigón
Prensas para mosaicos. - Trituradoras

Talleres de Construcción

Dr. Gaspary & Co. - Markranstadt (Leipzig)

Pídase catálogo No. 213.

ELIXIR ESTOMACAL

SAIZ DE CARLOS

(STOMALIX)

Es recetado por los médicos de las cinco partes del mundo porque tonifica, AYUDA A LAS DIGESTIONES y abre el apetito, curando las molestias del

ESTÓMAGO e INTESTINOS

Dolor de Estómago
Dispepsia
Acedías y Vómitos
Inapetencia
Flatulencias

Diarreas en Niños y Adultos que, a veces, alternan con **Estreñimiento**
Dilatación y Úlcera del Estómago
Disentería

OBRA COMO ANTISÉPTICO DEL APARATO DIGESTIVO curando las diarreas de los niños incluso en la época del destete y dentición.

Ensáyese una botella y se notará pronto que el enfermo come más, digiere mejor y se nutre, curándose de seguir con su uso.

Venta: FARMACIAS y DROGUERIAS y SERRANO, 28 y 30, MADRID (España)

J. RAFECAS Y CA., Teniente Rey, 29. Habana.
Unicos Representantes y Depositarios para Cuba.

MISCELANEA

COMO SE LLEGA A MILLONARIO

Esto que voy a relatar, son las máximas célebres de Mr. Schwab, y lo hago por si el lector quiere aprovecharlas y llegar a comprar los fuertes cigarros Especiales de La Gloria, por toneladas, lujo ese que solo pueden llevar a cabo los que poseen millones.

Helas aquí.

"Es más fácil que un pobre chico de oficina llegue a lo alto del árbol de la fortuna, que el hijo de un rico suba los peldaños necesarios para sustituir con eficacia a su padre." Puede considerarse esto último casi tan imposible como sustituir el fijo reloj Waltham, las Rusquellanas y el vermouth Pemartín. Esta frase es de Mr. Charles M. Schwab, el millonario sorprendente que, desde su modesta colocación de escribiente de un almacén de comestible, ha llegado a ser la mano derecha del multimillonario Andrew Carnegie, y a ocupar a los treinta y dos años de edad la presidencia de la Compañía Carnegie del Acero, con un sueldo de un millón de duros anuales, cosa tan deseable como el Grippol Bosque, cuando hay catarro y los bellos cuadros que tiene La Venecia, en O'Reilly 54.

A los veintidós años de edad Mr. Schwab ganaba cinco mil duros al año, cosa que no es para bañarse en cognac Especial Pemartín ni comprar mensualmente un solitario en "La Casa Quintana". Luego, cuando tenía veinticinco años ascendió a 25,000 dollars, y a los treinta ganaba cinco mil duros semanales, es decir, lo que diez y ocho años antes cobraba en un año.

Una vez que le preguntaron el secreto de sus éxitos respondió Mr. Schwab: "Siempre he confiado en mí mismo. Soy un gran creyente en la confianza en sí mismo, y en las cualidades del hombre, lo cual es la virilidad en su más noble forma. Siempre procuro tener seguridad en mis actos como la tiene la gente de la bondad del chocolate de La Gloria y las máquinas Remington.

Creo en la educación de sí mismo, como no duda la gente de la bondad de los dulces que vende "El Moderno Cubano", de Obispo 51. Para alcanzar éxito un hombre, aunque sea un especialista, debe poseer buena cantidad de conocimientos generales y para ello debe leer y estudiar mucho. El hombre debe ser despierto, y lo más a la moderna posible. Nunca ha tenido un joven listo tantas ocasiones de triunfo como tiene hoy el laureado fotógrafo Gispert, de Galiano 73.

Mr. Schwab ingresó en la industria del acero como un empleado modestísimo, con cinco pesetas de sueldo, pero estas ituación no bastaba para colmar sus ambiciones, ni mucho menos.

"Luego empecé a estudiar la industria hasta dominarla en todos sus detalles", como denomina la "Casa Iglesias", de San Rafael 46, el giro de música e instrumentos. "Resolví, dice, hacerme indispensable, en lugar de pasar el tiempo como otros empleados mirando el reloj y esperando pasivamente la hora de salir de la oficina. Los jefes aprecian mucho a los dependientes a quienes se les puede encargar un trabajo en la confianza de que lo ejecutarán como si fuese cosa suya, y decidí que no hubiera nada en la fabricación del acero que yo ignorase, para ponerme a la altura de algo tan superior como el ron Bacardí y los finos juegos de cristalería que tiene "La Princesa", de Neptuno 121."

"Un empleado debe hacer siempre algo más de lo que es su obligación, debe hacer algo que llame la atención de sus jefes hacia él, igual que la llama la ginebra Aromática de Wolfe a los buenos catadores. Cuando entré a las órdenes de Mr. Carnegie, ví que tenía sobre mí un hombre impetuoso y descontentadizo. Era necesario estar siempre alerta para darle satisfacción, y desde el primer momento mi único objeto fué demostrarle mi valía y probársela. Yo no pensaba ni soñaba más que con las cosas del acero.", cual sueñan las damas delicadas con las flores que venden los señores Langwith y Co., en Obispo 66.

Mr. Schwab se casó a los veintiún años, sin haber probado el famoso vino de mesa Tres Ríos, que reciben los señores González, Teijeiro y Co., de Compostela 124, y es curioso notar que este hombre extraordinario tiene mucha fe en el matrimonio como auxiliar del éxito en la vida. "El hombre soltero, dice Schwab, no puede concentrar sus pensamientos en su obra de un modo absoluto."

Para demostrar su aserto de que es más fácil que un chico pobre alcance más triunfos que un rico, dice: "Para subir a lo alto no hay más que un camino, y ese empieza en el primer peldaño de la escalera."

¿Puede realmente empezar desde abajo el hijo del rico? Yo opino que no. ¿Cómo es posible que un hombre soporte una vida de rudo trabajo, y sufra todos los golpes que son los que conducen al triunfo de la misma manera que triunfan los señores P. Fernández y Co., de Obispo 17, vendiendo instrumentos para ingenieros y arquitectos, cuando su vida privada es de refinamiento y desahogo?

Estos hombres no pueden tener resistencia y por lo tanto no les es posible soportar los sufrimientos necesarios. El problema del éxito en el mundo de los negocios depende de los diversos puntos de mira sociales de los pobres y de los ricos que pueden permitirse el lujo de regalar a todos los Josés el día de su santo docenas de pañuelos con bellas iniciales de los que vende la gran Rusquella, en Obispo 108. El lujo de la educación universitaria destruye casi siempre la ambición instintiva, que es base de la prosperdad."

Ya sabe pues el lector que camino ha de tomar para ser millonario.

. . . . . .

MARMOLES, LOS MEJORES. "CASA MANFREDI"

Los médicos que asisten a S. M. Don Alfonso XIII dicen que no pueden decir por lo menos en unos cuantos días, las complicaciones que puedan surgir de la enfermedad que aqueja al monarca.

Si la cuestión es esperar a ver lo que ocurre, también lo puedo decir yo...

El nuevo Presidente de la Audiencia, ha dictado las oportunas disposiciones para que el público que acuda a ese lugar se descubra respetuosamente.

Es un nuevo paso de avance hacia la democracia.

Adquiriendo la Enciclopedia España, que trata de todo, no hay aburrimiento posible. Adquírala a plazos cómodos en San Jos. 91, que es donde tiene sus oficinas el señor Tomás Labrador.

Leo:

Las casas de salud para mujeres de la clase media constituyen una necesidad en esta República".

¿Para que la Federación Médica se meta con ellas?...

El Dr. Miguel Mariano Gómez, popularísimo y querido Alcalde de esta ciudad, accedió a facilitar al Municipio matancero una vieja bomba para incendios.

Creo que es una medida mal dictada, porque puede acarrear muchos conflictos. Figúrese el lector que cuando esa bomba vaya a prestar servicios haya un ciudadano que pregunte a otro:

—¿Qué bomba es esa?

—La vieja.

Pues ya está el lío armado...

Nada que sinó termina en tragedia, va a ser para morirse de risa como en el teatro Principal de la Comedia.

Una nota de la Alcaldía dice que se multará a las mujeres que tengan niños desnudos.

Si querrán que lleguen de París vestidos de chaquet.

VERSOS AJENOS

Sepa toda femenina
que hallará al punto galán
si usa en su pié media fina
de la marca de "DON JUAN".

Dice un diario en enormes titulares:

"Se acusa a los EE. UU. de laborar en favor de la elección de Adolfo Díaz."

Cuidado que hay malas lenguas. ¿Cuando esa nación se ha metido en dibujos de esa especie?

¡Pobrecitos yankees, tan buenos que son y tanto respeto como tienen a la libre voluntad de los pueblos pequeños o que consideran pequeños!...

Acuse de recibo.

He tenido el gusto de recibir el segundo número de la gran revista mensual "Láminas", que con tanto acierto dirige el ilustre artista Surís, uno de nuestros grandes valores culturales.

Como el número anterior, viene repleta de bellos trabajos literarios, dibujos, versos, etc.

Es una publicación que honra a Cuba y que no debe faltar en ningún hogar, tanto por la selección de sus trabajos como por lo bien impresa que está en elegante papel satinado.

Contestando.

Sr. Eusebio Espinosa.

Amable caballero: Muy agradecido por las efemérides que me ha enviado, pero no puedo utilizarlas por llegar a mi poder cuando la fecha ha pasado; para publicarlas tendría que tener un almanaque y copiarlas de él, toda vez que las secciones periodísticas van a la imprenta con un día de anticipación, y a veces con dos o más.

De todas suertes le quedo sinceramente reconocido.

José Martínez Busto.

Su contestación la extraeré del Catecismo: "Eso no me lo preguntéis a mí, que soy ignorante. Doctores tiene la Santa Madre Iglesia, que os lo sabrán responder."

Sr. Empresario. Cuando necesite usted butacas para su teatro, escríbales a los señores Texidor y Co., de Muralla 27. Son los que más surtido tienen.

Una curiosidad diaria.

El censo de los animales domésticos.

Una estadística formada por el Ministerio de Agricultura de los Estados Unidos, nos da cifras imponentes acerca del efectivo mundial de las principales categorías de animales domésticos, que nos son tan familiares como los tabacos "Nacionales" de Partagás.

No hay que decir que en conjunto, las cifras son aproximadas, porque sería imposible conseguir datos exactos de ciertos países, especialmente de la mayor parte de Asia, de Africa y de América del Sur. Pero aproximadamente se calcula que el número de mamíferos existentes en el mundo asciende a 1.500.000.000 de cabezas.

Las principales especies cuentan con las siguientes cifras: ganado lanar, 580 millones de cabezas; caballos, 95 millones, asnos, 2 millones; mulas, 7 millones; camelos, 2 millones; búfalos, 21 millones; cabras, 100 millones; renos, 900.000; cerdos, 150 millones. Los Estados Unidos son los que más cerdos crían (50 millones). El número de caballos yanquis (25 millones) es poco mayor que el de caballos rusos. En lo tocante a ganado lanar ocupa el primer puesto Australia, con 88 millones de cabezas. La Argentina ocupa el segundo lugar, y los Estados Unidos el tercero, con 57 millones.

La mitad del efectivo de mulas del mundo pertenece a los Estados Unidos, y el tercio de las cabras se encuentra en la India. Este país ocupa el primer puesto en lo referente a reses mayores, con 70 millones de bueyes o cebús.

Agua de Isla de Pinos, la panacea para curar las enfermedades del estómago se la venden con toda garantía en Cienfuegos 53.

Efemérides.

1561.—(Marzo 15).—Conspiración de Ambroise contra los Guisas
1812.—Bolívar es nombrado ciudadano de Nueva Granada (Colombia).
1790.—Nace Juana de Padilla, heroína altoperuana.
1764.—Muere Mme. Pompadour.
1880.—Guzmán Blanco es elegido presidente de Venezuela.
1927.—Se vuelve a recomendar el Libro de los Temas que vende la Librería Académica de Prado 93, a los estudiantes que quieran aprender bien.
1498.—Se coloca la primera piedra del Colegio de San Ildefonso en Alcalá.
1832.—Aparición del cólera en París.
1870.—Batalla de Aguydabay (Paraguay) en la que muere el presidente López.
1842.—Muere el compositor italiano Cherubini.

Señora: Cuando necesite zapatos elegantes y modelos no vulgares, recuerde que "Trianón" está en Neptuno y San Nicolás.

Horóscopo de hoy.

Los nacidos el 15 de Marzo serán de espíritu dominante y gozarán de mucha ventura.

La nota final.

—¡Mire usted si seré corto de vista que tengo que llevar lentes para dormir, si quiero conocer a las personas con quienes sueño!...

Para los cortos de vista y para los largos hay trajes baratos y elegantísimos en "Le París", de Neptuno y Zulueta, Manzana de Gómez.

El colmo del buen oído.

Oír el canto... de un peso.

Luis M. SOMINES

NOTICIAS DE LA TERMINAL

AUN NO SE HA SEÑALADO EL LUGAR PARA CONSTRUCCION DE LA RAMPA DE EMBARQUE QUE SE HARA EN BATABANO

Regresaron de Matanzas, a donde fueron con el fin de asistir a la coronación de la Reina de Belleza de la provincia, las señoritas, Catalina Garriga, Reina de Belleza de la provincia de Oriente, y Eloisa Clemente, Reina de Belleza de Las Villas

En breve fecha quedará fijado el lugar de la costa de Batabanó donde será construída por los Ferrocarriles Unidos la rampa proyectada para facilitar el transporte de la carga consignada a Isla de Pinos, de los trenes a las embarcaciones.

Por quedar más al abrigo de las olas, será construída probablemente hacia el oeste.

EL JEFE DE LAS OBRAS DE "EL ROQUE"

Acompañado de su hija Panchita regresó ayer a Colón, en el tren de la tarde, el Ingeniero Luis F. Ramos, Jefe de las obras de canalización de El Roque.

LA SEÑORA OGILVIE

En el coche-salón 500, agregado al tren de la tarde, regresó ayer a esta capital, procedente del Central "Tinguaro", donde ha pasado una temporada de varios días, Mrs. Ogilvie, esposa del Presidente de la "Cuban and Pan American Express Company".

EL JEFE DEL DISTRITO NAVAL DEL SUR

Llegó ayer de Cienfuegos el capitán de corbeta Martínez Dalmau, Jefe del Distrito Naval del Sur.

HACENDADOS QUE VIAJAN

Llegaron ayer de Zaza del Medio los hacendados señores J. Naya y Manuel Enrique Rionda.

EL PRESIDENTE DE LA "PUNTA ALEGRE SUGAR CO."

Llegó ayer del Central "Baguanos", Mr. Douglas, Presidente de la "Punta Alegre Sugar Company". Lo acompañaba su esposa.

LA REINA DE LA BELLEZA EN LAS VILLAS Y LA DE ORIENTE

Regresó de Matanzas la gentil señorita Catalina Garriga, Reina de la Belleza de Oriente, en el concurso de este periódico, después de asistir a la coronación de la Reina de aquella provincia, con sus familiares.

También llegó ayer la señorita Eloisa Clemente, Reina de belleza de Las Villas.

EL SR. JOSE TORRES

Fué traído ayer de Santo Domingo a la Habana, por sus familiares, el señor José Torres, que se encuentra enfermo y será sometido a una operación quirúrgica en esta capital.

INSPECCION MILITAR

Salió anoche para Isla de Pinos, con el objeto de inspeccionar las fuerzas allí destacadas, el teniente dentista Rafael Camonero.

EL ADMINISTRADOR DE LOS FERROCARRILES DE CHAPARRA

Llegó ayer a esta capital el señor Wood, Administrador del Ferrocarril de Chaparra.

EL ADMINISTRADOR DEL JATIBONICO

Llegó del central "Jatibonico" el señor Brillard, Administrador de dicha finca azucarera.

POLITICOS QUE VIAJAN

Regresó ayer de Cruces, después de asistir al homenaje allí ofrecido al doctor Juan Antonio Vázquez Bello, Gobernador de Las Villas. el doctor Gustavo Herrero, Director de nuestro colega "El Sol".

Llegó de Cienfuegos el coronel Jacinto Portela, Consejero por Las Villas, acompañado de su hijo José Miguel.

NOTICIAS DEL FERROCARRIL

El señor Rogelio Fresneda, uno de los más competentes conductores de viajeros de los Ferrocarriles Unidos, acaba de ser designado para servir los trenes Expresos Habana-Santiago de Cuba, los más importantes de la red ferroviaria de la República.

UN CONCURSO ENTRE LOS EMPLEADOS DE LOS FERROCARRILES UNIDOS

La Administración General de los Ferrocarriles Unidos, acaba de organizar un concurso entre los empleados de dicha empresa, para la confección de carteles ilustrados anunciando los boletines kilométricos, que en breve se pondrán a la venta.

Se han concedido dos premios en metálico, de a $50-00 cada uno, para que los dos proyectos resulten más atrayentes, por su originalidad en el texto o en la ilustración, si la hubiere.

Los modelos deberán ser enviados a la administración antes del día 26 de los corrientes.

EL EXPRESO LIMITADO DE SANTIAGO DE CUBA

En este tren llegaron ayer:

La señora Olga Roca y sus familiares; Carlos Martinó; Aurelio García; S. Dumas; José Pablo Guerra; Alfredo Ponzón; José Torres, el empresario de espectáculos Ramiro de la Presa.

El señor Victoriano Hernández, Mr. Molley; Carmen Moenk; P. Pugle; la señorita Paquita Pared; la señora viuda de Vidal; el doctor Guach; José Pérez.

La señora de Abreu; Vicente Martínez; Mr. Ward; O. Brien; a señora de Morales y sus familiares; Fernando Vigil; Teodoro Gacho; Domingo Loynaz; Francisco Cuello.

LOS TRENES DE CAIBARIEN Y CIENFUEGOS

En estos trenes llegaron ayer:

El señor Francisco Leyva; Manuel Arias; José Alonso; Antonio Angulo; Santiago Estévez.

El Padre Tudurí, párroco de Santa Clara, que seguirá viaje a Europa; Pablo Carreño y su esposa.

Los señores Jorge y Alberto Cowley; Salvador Miter; Marino Ruíz; el doctor Morera.

El doctor Marcelino Segurola; Fernando Cabrera.

TREN A CAIBARIEN

Salieron ayer en este tren:

El Procurador Angel Menéndez; Francisco Ruira; Octavio Valenzuela y su esposa.

El señor Beguiristain y su hija: Juan Mayo; Carlos de Armad; Roberto Arias.

El señor Andrés Castaño y su esposa, la señora Rosita Fernández.

LOS TRENES A GUANE

En estos trenes salieron ayer:

El doctor Ramiro Morris; Manuel Novas; Néstor de Cárdenas; la señorita Coralia Rodríguez San Pedro.

El capitán Medel; Juan Sánchez y su esposa; José Ramón Rivero; el doctor Hevia.

El señor Celestino González; el Consejero Pedro Urra; José del Valle.

La señora de Echevarría; la señora de Díaz; la señora Josefa Rodríguez.

TREN A SANTIAGO DE CUBA

En este tren salieron ayer tarde:

La señora Carmen Rodríguez; la señora Dolores Rodríguez y el señor Pedro Soler, que se dirigieron a Santiago de Cuba; a Manacas: Don Juan Dorta: a Sagua la Grande: el ingeniero Rafael H. Gallardo; a Matanzas: Don Enrique G. Quevedo; a Santa Clara: Abelardo Canga, Pedre Bermúdez e hija; a Cárdenas: la señora Delia Argüelles, Jesús Castelló; a Miranda: J. R. Guzmán; a Colón: la señora Margarita Miranda viuda de González: a Aguacate: Jacinto González, también a Matanzas: Mario Martínez.

TREN DE SANTIAGO DE CUBA

En este tren llegaron anoche:

El señor Antonio Méndez Peñate y su esposa, procedentes de Santa Clara; de Remedios: el doctor Juan Martínez, Director del Hospital Municipal de aquel Término; de Colón: el doctor Enrique Farquet Gisperg, Jefe Local de Sanidad de dicho lugar; de Matanzas: Julián Santander, Vicepresidente del Ayuntamiento de ese Término, el joven Carlos Sánchez Martínez.

DISFRACES Y ADORNOS TEÑIDOS CON "SUNSET"

NO DESTIÑEN NO MANCHAN

DE ESTADO

EL VICEPRESIDENTE DE LOS ESTADOS UNIDOS PASA POR LA FLORIDA

En la mañana de ayer se recibió en la Secretaría de Estado un cable del Sr. Domingo J. Milord. Cónsul de Cuba en Miami, Fla., dando cuenta de la llegada a aquella ciudad floridana del Honorable Mr. Dawes, Vicepresidente de los Estados Unidos de América.

El Cónsul de Cuba, en nombre del Gobierno, ofreció sus respetos a tan ilustre viajero, el cual llegará hoy a esta capital.

LINEAS DE VAPORES SUBVENCIONADAS

El Cónsul de Cuba en Estocolmo, señor Gabriel de la Campa, ha informado a la Secretaría de Estado que el Gobierno mexicano acaba de acordar una subvención a la Compañía de buques 'Svenska Och Norska Mexikolinjen', para el mantenimiento de una línea de navegación mensual entre Noruega, Suecia y México.

Afirma el Cónsul informante que significa algunos beneficios para Cuba el establecimiento de esta línea, pues la Habana figura como puerto de escala.

Dolores de Muelas se quitan con **RELAMPAGO** No quema la boca

VIVERES GRATIS PARA SEIS MESES
VEALOS USTED MISMO

Pase por el Salón de Exhibición de Pedro Alvarez Mena Corporation en Prado y Colón y contemple la extraordinaria comparación La diferencia de precio entre un

Ford

y otros carros de precios populares alcanza para víveres finos durante seis meses.

La antigua casa cubana

Pedro Alvarez Mena Corp., S. A.

PRODUCTOS Ford

Talleres y Oficinas
Vives y Alambique
Telfs. M-5805 M-4833

Exhibición y
Salón de Espera
Prado y Colón

2473 1d-15

EL GATO NEGRO

Ofrece para el próximo sorteo entre otros, los números:

259	2702	4929	7091	9371	12283	14363	16935	19359	21488	23705	25911
539	2817	5184	7474	9611	12387	14588	17269	19484	21701	23918	26174
640	3093	5296	7502	9727	12501	14787	17393	19609	21813	24180	26709
1060	3478	5640	7928	10097	12726	15256	17731	19710	22058	24275	26932
1290	3822	5930	8197	10453	13152	15715	17918	20061	23380	24511	27053
1620	3919	6279	8290	10737	13287	15924	18082	20358	22533	24735	27632
1916	4181	6482	8545	10817	13836	16197	18269	20538	22608	25168	28254
2265	4283	6511	8918	11390	13911	16299	18611	20714	23158	25486	28457
2464	4648	8645	9254	11621	14050	16811	18836	21367	23483	25650	28832

Enteros, a $29.00. Hojas a $3.00 y franqueo.

A revendedores precio especial. Escriban.

Aceptamos en pago: billetes premiados, cheques intervenidos y giros postales.

Pruebe su suerte en la casa más afortunada de todo Cuba.

CACHEIRO Y HNO. VIDRIERA DEL CAFE "EUROPA"
Obispo y Aguiar.—Teléfono A-0000, Habana.

2349 5d

FERNANDO PAOLIERI

CUENTOS SALVAJES

VERSION ESPAÑOLA DE BALLESTEROS DE MARTOS

Huyendo de las cruentas luchas de la civilización, Fernando Paolieri buscó refugio en plena Naturaleza selvática, indomada: en el bosque espeso y en la traidora laguna de la gran Marisma toscana. Y halló en ellas otras luchas: las del hombre aislado, casi vuelto a las primitivas costumbres del cazador ancestral, con sus terrores, sus odios, sus amores y sus venganzas.

El espíritu pánico y la pluma maestra de Paolieri han sabido evocarlos de modo admirable en estos "Cuentos Salvajes", cuyo áspero sabor no se olvida después de cerrar el libro. No puede menos de recordarse a Maupassant, trasportado a la selva del litoral pisano.

Fernando Palieri ha ejercitado su visión y disciplinado su alma en las artes plásticas antes que en la literatura. Antes que a la pluma ha recorrido al pincel para expresar sus anhelos de belleza. No lo ha abandonado todavía hoy, que su fama como poeta, novelista, dramaturgo y cronista está bien cimentada. Esto explica seguramente la maestría con la cual describe un paisaje o dibuja un tipo: firmeza excepcional en el trazo sobriedad concentrada en el relato, que gracias a estas cualidades adquiere un relieve singular, como grabado al aguafuerte.

La personalidad recia y original de Paolieri se halla noblemente representada en estos "Cuentos Salvajes", bella muestra de su arte tan personal y prueba de que en medio de la torrentera de pasiones y apetitos donde se está labrando la moderna Italia subsisten algunos islotes—artistas y pensadores dignos de toda nuestra admiración—en los que se ha refugiado el espíritu ecuánime, la fuerza serena y la noble independencia.

De venta en las Librerías, Bibliotecas de las Estaciones y en la Editorial Sempere, Martí, C. C., Valencia, al precio de cuatro pesetas.

1 d 15.

Butacas

Las butacas que se distinguen

Las butacas de la "American Seating Company", se distinguen y con razones poderosas. Son las más elegantes, las más cómodas y las más duraderas por su regia construcción.

Nuestro anuncio de hoy ofrece el modelo de butaca instalado en el Teatro "Martí", que es un verdadero alarde de buen gusto por parte de la empresa del gran teatro de las cien puertas.

La mayoría de los teatros de la Habana tienen nuestras butacas. Están en el Teatro del Prado, en el Nacional, en el nuevo Tosca, que próximamente abrirá sus puertas en la Víbora, —y que será uno de nuestros mejores teatros— y otros que harían infinita esta relación.

Las butacas de la "American Seating Company", han sido, son y serán, las preferidas.

TEXIDOR Y COMPAÑIA
RICLA, 27.
TELF. A-8309
HABANA.

Distribuidor para la provincia de Oriente:

MARTIN NOVELLAS.

JOSE A. SACO, BAJA No. 6.

Santiago de Cuba

2480 1d

M.E.C.D. 2016

VESTIDOS

Como le decíamos ayer, tenemos ya a su disposición gran número de preciosos modelos de Vestidos, para la próxima temporada veraniega.

En todas clases de telas.

Dejando para mañana los de seda, le diremos algo de los de otras clases de tejidos.

Los tenemos de Holán, Guarandol de diversas calidades, Crepé Rodier, Poplín...

Encontrará usted entre ellos, numerosos modelos adornados con finos bordados hechos a mano, algunos con hilos sacados.

Siguiendo nuestra costumbre inveterada, no hallará usted un vestido que no sea expresión acabada de un éxito obtenido en Europa, por alguno de los principales modistos parisinos.

A pesar de la magnífica calidad de estos Vestidos, y de su acabado y elegancia sin tacha, los hemos marcado a PRECIOS MUY BAJOS.

¿Podría usted venir a verlos hoy?

ZENEA (NEPTUNO) La Filosofía Y SAN NICOLAS

CASA VERSALLES

LA CASA DE LAS NOVEDADES

ZENEA (NEPTUNO) 24-TELF A-4498

PARA SAN JOSE

Tenemos una extensa colección de objetos para regalos siendo todos de mucho gusto y gran novedad.

JOYERIA "El Gallo"

HABANA Y OBRAPIA — TELF. A2738

Juegos de Tocador

Un fino obsequio para Josefina. Los tenemos en plata y esmalte en diversos colores, combinados con distintas piezas. Hoy puede usted adquirirlos a precio especial, con motivo de nuestro muy próximo traslado a San Rafael e Industria.

Sandalio Cienfuegos y Co.

2d-14.

"ARELLANO Y RECIO"

ABOGADOS Y NOTARIOS

ASUNTOS JUDICIALES: CIVILES Y MERCANTILES.
DEPARTAMENTO DE SOCIEDADES ANONIMAS.
DEPARTAMENTO DE ADMINISTRACION DE BIENES. DEPARTAMENTO DE COBROS DE CUENTAS, A BASE DE UNA PEQUEÑA COMISION.

TELFS. (A-2118 (A-2218 (A-2478 — EMPEDRADO número 16 HABANA

¡Qué Tormento!

Friccionándose las sienes con MENTHOLATUM se calma el dolor de cabeza e inmediatamente se obtiene el tan deseado reposo y descanso

MARCA REGISTRADA

MENTHOLATUM

Agua de Colonia : del Dr. JOHNSON : PREPARADA con las ESENCIAS más finas

EXQUISITA PARA EL BAÑO Y EL PAÑUELO

De venta: DROGUERIA JOHNSON, PI MARGALL, Obispo 36, esquina a Aguiar

I. VILLARREAL

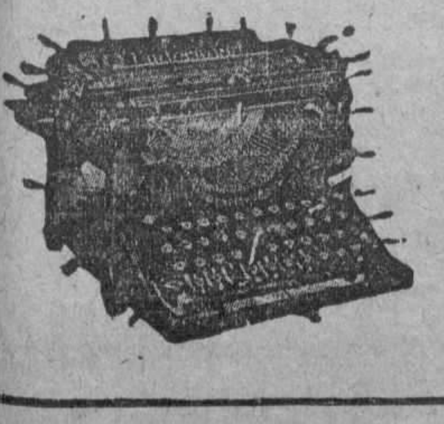

TALLER DE REPARACIONES, NIQUELADO Y CILINDROS DE GOMA. — REPARAMOS TODA CLASE DE MAQUINAS DE ESCRIBIR Y DE SUMAR.

Máquinas de escribir y de sumar, nuevas y reconstruidas de las mejores marcas.

Efectos de escritorio en general, sellos de goma.

TELEFONO A-5529.
HABANA, 122 y 124.
HABANA.

HABANERAS

ANGELINA ANDUIZA

LA REINA DE LOS CRONISTAS

Acatamos el fallo.

Y saludamos a la triunfadora.

Recayó la decisión del jurado en la lindísima señorita Angélica G. Duplessis y Saavedra.

La reunión de ayer, epílogo de nuestro concurso, la declaró la Reina de la Belleza, por la Provincia de la Habana.

Cincuenta las candidatas.

Pero faltó una.

Una que se retiró, eximiéndose de asistir, lo mismo que de enviar sus certificados, a la junta convocada para los salones del Casino Español.

Renunció a todos sus derechos después de haber quedado en los primeros puestos de la reñida justa con una votación abrumadora.

¿Su nombre?

Lo digo más abajo.

Digna de todos los aplausos la elección de la señorita Duplessis.

Una belleza de abolengo.

Fascinadora!

Hija del doctor Gustavo G. Duplessis, una de nuestras más legítimas eminencias quirúrgicas, y su distinguida esposa, Ana María Saavedra, dama en quien la hermosura parece un patrimonio de familia.

Juventud, gracia, distinción, todo lo reune la adorable victoriosa.

Paso a la Reina.

S. M. Angélica I.

Con el veredicto del jurado quedaron proclamas sus cuatro Damas.

1.—Emelina García Mendoza.
2.—Edelmira Hernández Lloret.
3.—Clarita Bretón.
4.—Estrella Lescano.

Para todas tiene el cronista, y se lo envía con estas líneas, el testimonio de su felicitación.

Quien rehuyó a la posibilidad de un favorable dictamen con su retraimiento es una de las candidatas que desde los primeros escrutinios hizo concebir las esperanzas de un triunfo definitivo.

Tengo ya que decirlo.

No es otra que Angelina Anduiza.

Ella, la bellísima señorita, ha preferido conservar otra soberanía.

Es nuestra Reina.

La Reina de los Cronistas.

La proclamamos así en unánime sufragio, desde el inolvidable baile que presidió con el encanto de su augusta belleza.

Queriendo hacer patente el título reservamos un premio para la señorita Anduiza.

Premio que recibirá.

En nombre de sus adictos.

Continúa en la página SIETE

ROPA INTERIOR DE SEDA

VAN RAALTE

(EL FABRICANTE DE LAS FAMOSAS MEDIAS)

La que más gusta a las damas que saben apreciar lo bueno y sin igual.

CAMISONES PANTALONES

(Sueltos o ceñidos)

COMBINACIONES CAMISAS DE NOCHE

Exquisita, finísima, es la ropa interior de seda más duradera.

Insuperable de calidad. Pídala en las buenas tiendas.

VAN RAALTE Glove Silk Underwear

1d 15

"LE TRIANON"

JOYERIA Y OBJETOS DE ARTE

PARA JOSEFINAS....

...y PEPES—cuyo onomástico está cerca—no encontrará usted regalos de mayor novedad y elegancia, que los que le ofrece 'LE TRIANON'. Conociendo de antemano el buen gusto de la sociedad habanera hemos traído lo más selecto que producen los principales fabricantes.

SALVADOR FONDÓN
REGALOS ARTISTICOS
GALIANO 91 CASI ESQ. A SN. RAFAEL

DEFUNCIONES OCURRIDAS AYER EN LA HABANA

Relación de certificados de defunciones registradas durante el día de ayer en el Negociado de Demografía de la Secretaría de Sanidad y Beneficencia, según nota officiosa facilitada a la prensa:

Sabino Velozio, de la raza negra, de 80 años de edad, Tenerife 25, cáncer; Elvira Cruz, de la raza blanca, 2 años de edad, Cerro 551, Pleuresía purulenta; Fredesvinda Sánchez, de la raza blanca, 2 meses de edad, Osma 3, nacimiento prematura; Ricardo Pellera, raza blanca, de 74 años de edad, Concordia 1, arterio esclerosis; Ramón Varela, raza blanca,

de 27 años, Arovo Apolo número 4, insuficiencia cardíaca; Micaela Sedano, raza negra, de 60 años, 2 número 275, Vedado, endocarditis crónica; Enrique García, raza blanca, de 50 años de edad, L y 23, hipertrofia; María de a Caridad Torralbas, de la raza blanca, de 5 meses, Gertrudis sin número, atrepsia; Soledad Plasencia, raza blanca, de 49 años, Cerro 440, insuficiencia mitral; Antonio Hernández, raza blanca, de 81 años, Cerro 472, mal de bright; José Peña, raza blanca, de 26 años, Apodaca 53, lesión orgánica del corazón;

Justa González, raza blanca, de 45 años, Revillagigedo 65, miocarditis esclerosis; Ramón Peralta, de la raza blanca, de 63 años, Hospital Calixto García, neoplasia del cuello;

Petrona Martínez, de la raza blanca de 23 años, Hospital Calixto García, insuficiencia mitral; Benjamín Hernández, raza blanca, de 27 años,

Marta Abreu 48, enfermedad orgánica del corazón; Herminia Antocha, raza blanca, de 50 años, Concepción de la Valla 43, miocarditis;

Blanca Fernández, raza blanca, de 3 años, Hospital Las Animas, fiebre tifoidea; Martina Núñez, raza mestiza, de 13 meses, N. Sardiñas 43, traumatismo aplastamiento; José Domínguez, raza blanca, de 65 años, Hospital Municipal, hipertrofia; Obdulio P. I. González, raza blanca, de 44 años, Dependientes, embolia pulmonar; L. Mac Call, raza blanca, de 47 años, Hotel Sevilla, paludismo; Julio F. Ramos, raza blanca, 3 días, Acosta 85 bajos, anemia; José Rey, de la raza blanca, de 38 años, Benéfica, enfermedad de Hodgpin; Marcelino Díaz, de la raza blanca, de 9 meses, Príncipe 2, gastro enteritis; Camilo Hernández, raza blanca, de 8 meses, Santa Catalina 46, enterosepsia; María Regla Ocanto, raza negra, de 50 años, Zequeira 73 y medio, embolia cerebral; y José Ruíz, raza mestiza, de 56 años, Amistad número 6, insuficiencia cardíaca.

GRANDES ALMACENES

Fin de Siglo

Desde el trajecito "de batalla", para todos los días, sencillo, duradero, resistente y económico, pero bien cortado y bien confeccionado, hasta los trajecitos de lujo, finísimos en la calidad y esmerados hasta el último detalle, los GRANDES ALMACENES FIN DE SIGLO tienen en su surtido del Cuarto Piso todo lo necesario para que su niño vista como un príncipe!...

Trajes Para niños

En el Diseño

todos los trajecitos representados tienen el mismo precio, sumamente económico, de

$5.50

Los dos trajecitos de la derecha son de warandol blanco, combinado en colores con finos bordados de gran variedad en el surtido general. Tallas de 2 a 6 años.

El de la izquierda es un trajecito cruzado de crach de union, tela que da un espléndido resultado por su duración y economía. Este estilo lo hay en tallas para niños de 8 a 15 años.

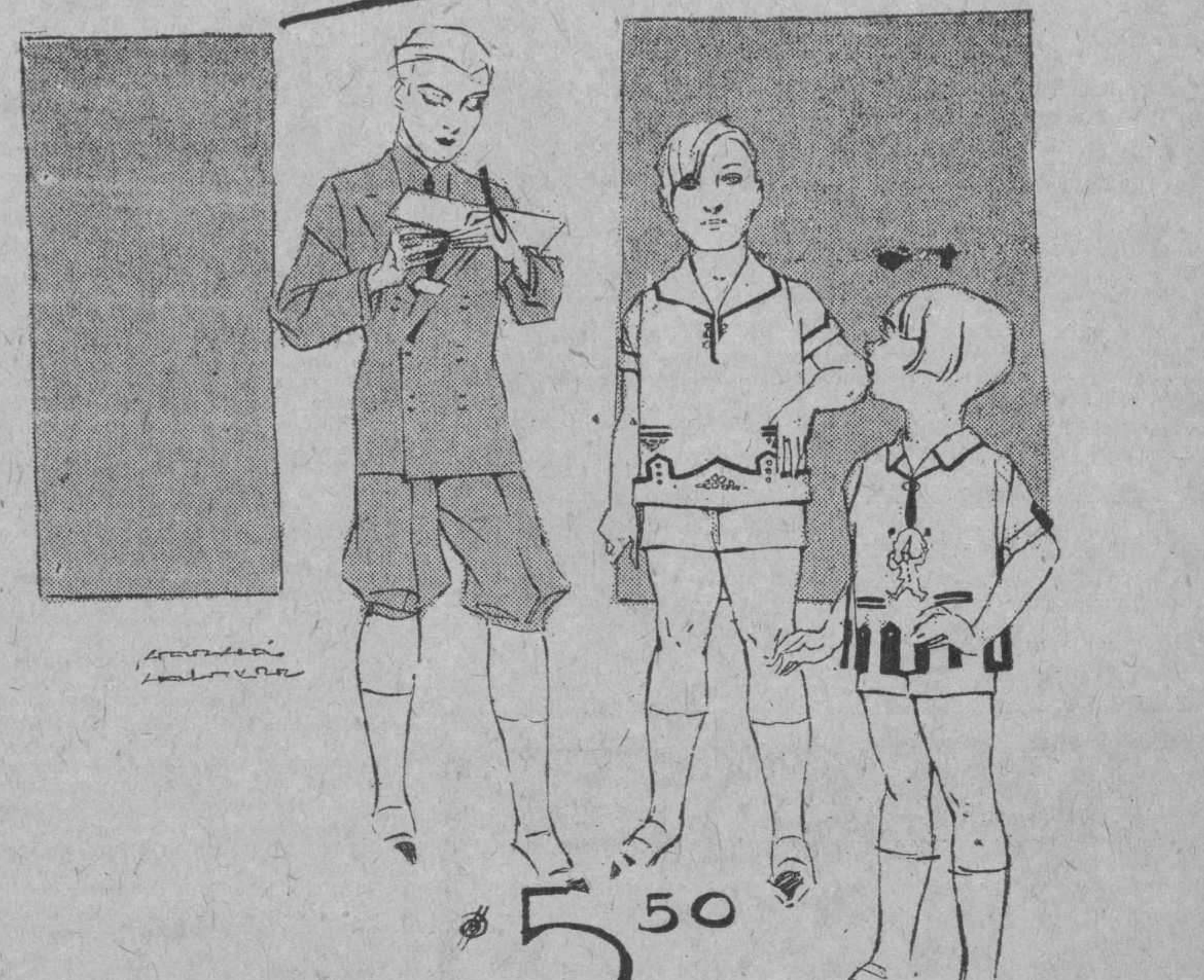

Otros Estilos

A $ 8.50 Trajes de dril blanco, cruzados o redondos, con el pantalón bombacho, en tallas de 8 a 15 años.

A $ 9.75 Trajes de dril blanco sedalina, redondos, con el pantalón bombacho, en tallas de 8 a 15 años.

A $10.50 Trajes de Palm Beach, cruzados y redondos, en color entero o listados, pantalón bombacho. Muchos estilos, en tallas de 8 a 15 años.

A $11.50 Trajes de dril blanco superior, previamente mojado, en estilos cruzados o redondos, con dos pantalones, largo y corto, y en las tallas de 8 a 15 años.

TRAJES EN CALIDAD SUPERIOR, EN TODAS LAS FORMAS Y EN DISTINTAS TELAS, DESDE **TRECE PESOS** HASTA **VEINTE Y CINCO** PESOS.

TRAJES MAS ECONOMICOS PARA TODOS LOS DIAS

A $3.90 Trajes de dril de color, con el saco y pantalón bombacho, en varios estilos; tallas de 8 a 15 años.

A $5.75 Trajes de crach superior, cruzados o redondos, con el pantalón bombacho, en las tallas de ocho a quince años.

A $6.85 Trajes para playa, de dril inglés. La blusa con media manga o manga larga, pantalón largo, con la chalina de seda; en tallas de ocho a quince años.

A $7.00 De dril crudo, de buena calidad, con el saco redondo y el pantalón corto, en las tallas de 8 a 14 años.

A $7.50 Trajes de dril imperial crudo, cruzados o redondos, en calidad finísima, con el pantalón bombacho, en las tallas de 8 a 15 años.

A $2.75 Trajes de playa, en warandol Indian Head, blancos, con media manga y pantalón largo; en tallas de dos a siete años.

A $3.50 Marineras de dril galatea, con el pantalón largo, adornados en prusia, punzó o enteramente blanco, en las tallas de 2 a 7 años.

PANTALONES

Nuevo surtido para niños de 8 a 15 años; en las siguientes clases:

De dril de color,	a $1.30 y 1.50
De dril blanco,	a $1.90 y 2.25
De Palm-Beach,	a $2.60 y 3.00
De gabardina,	a $3.50 y 4.00

Sombreros de paja, para niños, en varios estilos y modernas forma

HEMOS RECIBIDO UNA PRECIOSA COLECCION DE PAPEL DE CARTAS FINISIMO, CON INICIALES GRABADAS O CALADAS, EN SURTIDO COMPLETO DE LETRAS. TAMBIEN ESTUCHES LINDISIMOS CON PLIEGOS, SOBRES Y TARJETAS, DE VENTA EN NUESTRO DEPARTAMENTO DE ARTICULOS PARA REGALOS.

PRECIOS MÓDICOS, PERO FIJOS

UN ESCRITO DEL DOCTOR MIGUEL G. FERRAGUT, RELACIONADO CON LA POSESION DE LA CASA CARDENAS, 17

El citado letrado nos envía una extensa exposición de la forma en que ha sido adquirida la propiedad de la casa citada

El Dr. Miguel González Ferragut, en su doble carácter de Abogado de la Sucesión Adolfo Gallet Duplesis e hijo político de éste, nos remite una carta y unos datos acerca de una información que se publicó en este periódico el domingo próximo pasado, con el título de "Una supuesta deuda de $10 ha servido para despojar a una familia de bienes que valen más de $17.000", y que se refiere a la casa Cárdenas 17, en posesión hay de los herederos de Gallet Duplesis y que pertenecía a la familia Gallo y Alonso.

Nos interesa hacer constar, que esa información fué publicada con datos obtenidos, no caprichosamente sino del bufete de los doctores Carlos Alzugaray y Miguel A. Busquet, tomados por el repórter, de los documentos que le presentaron y que pertenecían, según se le dijo, a copia de los autos de la causa 232 del año 1923 del juzgado de Guanabacoa, por falsedad. Todo, absolutamente todo, cuanto este peiródico publicó, fué tomado de dichas copias.

Además, y esta fué la base para publicar la información, días antes se había presentado una denuncia en la Policía Judicial contra el señor Gerardo Gallo, quien al llegar a declarar expuso—y se publicó en varios periódicos—que no existía tal delito, sino que, la denuncia obedecía simplemente a que se trataba de atemorizarle, para que se retirara de la acusación que por habérsele apoderado de la casa Cárdenas 17, tenía presentada contra el que a su vez le denunciaba.

Por otra parte, varios de los individuos que en la relación de hechos figuraban en la información, han sido procesados y presos, y amnistiados por causas análogas a la de que se trataba, lo que aun más, daba la impresión de que se trataba de hechos reales y positivos.

Esta fué la razón unica que hizo que se publicara la información aludida. El Dr. González Ferragut a su vez, alega razones en contrario que también publicamos, pues, como antes decimos, no deseamos causar perjuicios a nadie, ni nos mueve otro interés que el del público.

El escrito que nos remite el doctor González Ferragut, nos es completamente imposible publicarlo, por su mucha extensión. Daremos del mismo un extracto lo más completo posible.

"Expone el Dr. González Ferragut, que el Sr. José Alvarez Montiel, por sentencia firme en demanda en cobro de pesos a Angela de Soto o sucesores, embargó el censo de $375 sobre el terreno de la casa Cárdenas 17, cediendo después sus derechos a Federico García Menocal y sacado a remate ese derecho fué adquirido por Amelia Fernández Cantelar quien lo cedió al representante de la Marquesa de Villalba, para el incapacitado Cecilio Fernández Soto. Nombrado administrador recaudador el señor Ramiro Caballero, éste por medio de otro juicio verbal, para cobrar pensiones atrasadas contra el dueño del terreno Juan Manzarraga, se embargó el terreno y sacado a remate lo adquirió la señora Pilar Argüelles.

Doña Francisca Díaz fabricó en ese terreno una casa que compró después Don Indalecio Gallo, heredándola de éste Don Julián Gallo por fallecimiento de Don Indalecio. Se hizo constar que el terreno no pertenecía a la casa por que no era propiedad de la vendedora de la casa Francisca Díaz.

Pilar Argüelles vendió el terreno a Luis Vidal que quiso desposeer a Julián Gallo del edificio por haberlo construido sobre terreno que no era de su propiedad, pero no prosperó esa pretención. Después compró el terreno al Dr. Adolfo Gallet Duplesis.

Este deseaba venderlo a los sucesores de Julián Gallo Alonso, pero no pudo realizarse por no querer comprarlo los referidos herederos y al ver que pasaba tiempo y no le compraban la finca estableció demanda contra ellos, demanda que prosperó y fueron condenados a pagar el valor del terreno que ocupa la casa Cárdenas 17, apelando de esta sentencia la viuda e hija de Julián Alonso, confirmándose la sentencia en el juicio civil en 20 de abril de 1923.

Entrada la sentencia en trámite de ejecución, se tasó el terreno en $9438.25 y la casa en $6.805.70 y en pública subasta fué vendida la casa, después de perder el señor Felipe Gallo el diez por ciento de la tasación que había depositado, para optar a la subasta de la que desistió después.

En la segunda subasta se adjudicaron la casa los sucesores del doctor Gallet Duplesis e inscribiéndose su dominio en el Registro. Después como aun quedaba un remanente del principal de la deuda y costas fueron embargados los derechos y acciones que los deudores tenían sobre el terreno y sacados a remate, también se los adjudicó la sucesión de Gallet Duplesis, embargando el establecimiento de los señores Gallo, "Los Aliados", cuyo establecimiento no pudo ser embargado por haber sido vendido a Cándido Saiz, aun cuando siguen en el establecimiento los referidos señores Gallo.

La denuncia presentada en el juzgado de Guanabacoa fué presentada después de la muerte del Dr. G. Duplesis y cuando falleció ya se había dictado sentencia como antes decimos en el pleito obligando a los herederos de Julián Gallo al pago del importe del terreno a los herederos de G. Duplesis. Esta sucesión es actualmente la poseedora por inscripción en el Registro de la casa y terreno de Cárdenas 17, tendiendo la denuncia de la sucesión de Gallo en el Juzgado de Guanabacoa a entorpecer la acción judicial y perjudicar a los herederos del Dr. G. Duplesis".

Este es en síntesis el escrito que nos remite el Dr. G. Ferragut y que publicamos, repitiendo cuanto antes exponemos, pues de estas discusiones entre bufetes y entre intereses encontrados sólo nos compete la parte "periodística", de información, única razón por la que publicamos el pasado domingo la aludida información y hoy la réplica del Dr. Ferragut.

PROXIMAMENTE COMENZARAN LOS TRABAJOS DE ALCANTARILLADO Y PAVIMENTACION DE LA CIUDAD DE CIENFUEGOS

El Dr. Carlos Miguel de Céspedes, de acuerdo con los deseos del Hon. Sr. Pte. de la República, ha dispuesto la terminación del contrato que encontró vigente la actual Administración en cuanto a obras de alcantarillado y pavimentación de la Ciudad de Cienfuegos, y de acuerdo con lo que se dispuso para toda la contratación del Estado por el Decreto 975 de 22 de mayo de 1925.

Definida la situación legal entre el Estado y los contratistas de estas obras se convocará a una nueva subasta para terminar tan importante obra.

Posiblemente en plazo no mayor de 10 días será publicado el primer anuncio de convocatoria de subasta

M.E.C.D. 2016

4 DE 5 SUFREN PIORREA

Tema a la Piorrea con sus huestes de serias enfermedades, que no vienen sin que se las llame. Vienen invitadas por la Negligencia e Indiferencia.

Cuatro personas de cada cinco después de los cuarenta, (y muchos miles más jóvenes), contraen Piorrea. Muchas veces le siguen otras enfermedades que destruyen la salud y la juventud. Usted no necesita temerle a la viciosa Piorrea. Empiece hoy mismo a usar la pasta FORHAN'S para las encías. Usándola a tiempo previene la Piorrea o reprime su vicioso curso. Endurece las encías y las mantiene saludables. También protege los dientes y los mantiene blancos como la nieve. Es la fórmula del doctor R. J. Forhan y contiene Líquido Astringente de Forhan que usan los dentistas de todas partes.

Resguarde su salud. Vea a su dentista dos veces al año. Empiece a usar pasta FORHAN'S hoy mismo por la mañana y por la noche. Enseñe a sus hijos el hábito de usarla. Evite a sus hijos los horribles sufrimientos de la Piorrea para el futuro. Compre un tubo hoy.

Todo el mundo quiere tener un aliento fresco y agradable. Si usted prueba éste nuevo Antiséptico Refrescante de Forhan una sola vez jamás volverá a usar nada similar. El Antiséptico Refrescante de Forhan es un éxito. PRUEBELO.

De Venta en las Droguerías, Farmacias y Sederías

FORHAN'S PARA LAS ENCIAS ES MAS QUE UNA PASTA DE DIENTES, REPRIME LA PIORREA.

Agente General Exclusivo
ALBERTO PERALTA
Julio de Cárdenas, 1. (Antes San Juan de Dios)
Apartado, 2349. Teléfono A-9136.
Habana.—Cuba.

MIAMI
JACKSONVILLE
Y
BALTIMORE
Por el hermoso y rápido vapor
Munorleans
(8,775 tons.)
Saldrá de los Muelles de Munson
Marzo 18 a las 4 p. m.

Precios:	Ida	Ida y Vuelta
Habana a Miami	$ 25.00	$ 45.00
Habana a Jacksonville	41.00	75.00
Habana a Baltimore	70.00	135.00

MUNSON STEAMSHIP LINES
San Ignacio y Desamparados, Habana
Teléfonos: M-6961, M-6962 y M-6963

La Dichosa
COMPAÑIA CENTRAL
Obispo y Compostela.
Teléfono A-6770. Apartado 748
HABANA

Números a la venta para el sorteo de Marzo 21.

104	3018	5424	8004	10416	11228	11751	13088	14088	16014	19037	22325	27012
108	3113	5427	8005	10508	11240	11755	13112	14114	16016	19111	22412	27024
114	3118	5433	8006	10555	11245	11813	13115	14115	16031	19133	22413	27027
118	3212	5454	8011	10610	11247	11825	13126	14117	12036	19214	22414	27111
133	3216	5525	8018	10710	11313	11912	13145	14118	16049	19312	22416	27112
135	3332	5535	8024	10755	11315	12003	13211	14215	16114	19316	22888	27116
141	3417	5577	8027	10810	11323	12006	12212	14313	16115	19318	23025	27117
177	3588	5814	8034	10888	11325	12018	13219	14333	16116	19328	23027	27118
214	3777	5815	8038	10910	11336	12024	13222	14336	16117	19515	23028	27212
215	4013	6006	8115	11002	11345	12027	13228	14714	16161	20006	23133	27316
218	4014	6015	8118	11003	11349	12257	13231	14719	16216	20007	23312	27317
314	4015	6022	8181	11004	11413	12321	13237	14814	16661	20009	23327	27333
415	4024	6023	8221	11006	11416	12324	13328	14969	17003	20018	23333	27444
455	4141	6047	8666	11008	11418	12412	13329	15003	17011	20023	23414	28024
615	4225	6113	8788	11026	11445	12449	13331	15912	17013	20059	23888	28026
1001	4316	6114	8881	11038	11447	12612	13345	15018	17015	20211	24007	28041
1011	4427	6222	8885	11042	11514	12812	13371	15029	17035	20416	24009	28215
1012	4451	6417	8886	11043	11517	12888	13415	15034	17113	20417	24019	28411
1016	4588	6777	8988	11046	11527	12912	13421	15037	17114	20444	24025	28428
1021	5001	6969	9014	11048	11528	13005	13422	15043	17116	21011	24119	28788
1023	5003	7013	9021	11050	11529	13006	13423	15045	17118	21014	24123	
1117	5018	7017	9416	11053	11534	13008	13425	15046	17214	21025	24125	
1118	5033	7029	9129	11054	11542	13018	13427	15114	17218	21110	24317	
1133	5035	7041	9515	11056	11543	13019	13545	15127	17316	21127	24414	
1313	5041	7042	10006	11058	11547	13021	13577	15135	17412	21141	25005	
1314	5045	7049	10014	11063	11548	13023	13631	15224	17515	21210	25041	
1414	5051	7118	10017	11105	11549	13024	13634	15245	17777	21211	25114	
2024	5053	7122	10023	11108	11561	13027	13715	15229	18011	21212	25124	
2035	5054	7213	10026	11124	11553	13029	13815	15233	18013	21213	25211	
2104	5088	7213	10040	11125	11554	13034	13827	15249	18112	21217	25219	
2116	5112	7223	10042	11127	11557	13038	13888	15312	18213	21216	25222	
2224	5115	7229	10045	11129	11575	13043	14001	15414	18222	21314	25316	
2229	5133	7323	10055	11131	11585	13044	14007	15418	18315	21411	25755	
2323	5216	7411	10210	11140	11615	13045	14008	15511	18333	21412	26022	
2514	5225	7417	10221	11145	11651	13048	14016	15545	18411	21419	26037	
2655	5226	7418	10224	11147	11666	13049	14023	15626	18412	22027	26314	
3000	5316	7551	10251	11151	11715	13051	14026	15711	18868	22112	26429	
3003	5345	7575	10310	11218	11716	13054	14042	15713	19008	22118	26444	
3004	5412	7772	10333	11221	11735	13057	14044	15735	19011	22223	27006	
2013	5416	7878	10410	11222	11745	13077	14045	16004	19022	22225	27008	

Al recibo de $29.50 por billete, serviremos a cualquier punto de la República, el número que se elija; admitiendo en pago billetes premiados, cheque intervenido o giro postal a la orden de COMPAÑIA CENTRAL.

A los revendedores pidan cotización que tenemos precios especiales.

Administramos Colecturías. Compra venta de Cargaremes.

Absoluta seriedad en todas nuestras operaciones.

2339 5 d 1t.

PARA ANUNCIOS:
HIGINIO GARCIA Y GARCIA
PROPAGANDAS COMERCIALES E INDUSTRIALES
POCITO Y SAN LAZARO VIBORA TELF. I-4798
Ord. 25 indef.

CRONICA CATOLICA

ASOCIACION DE NUESTRA SEÑORA DE LA CARIDAD DE LA PARROQUIA DE JESUS DEL MONTE

La Asociación de Nuestra Señora de la Caridad, de la Parroquia de Jesús del monte, ha celebrado el sábado anterior Misa cantada y plática a su excelsa Patrona.

Dijo la Misa y pronunció la plática el director general de la Asociación, R. P. Modesto Roca, rector de las Escuelas Pías de Guanabacoa, en cuya iglesia reside la Asociación prima primaria para Cuba y Antillas.

La parte musical fué interpretada por el R. P. Antonio Roldán.

Presidió los cultos el bondadoso Párroco Monseñor Manuel Menéndez.

Mucho nos congratulamos en la extensión y esplendor del culto a Nuestra Señora del Sagrado Corazón de Jesús.

IGLESIA DEL CORAZON DE JESUS

Han terminado con gran solemnidad los "Siete Domingos de San José", que la Pía Unión del Santo Patriarca de Nazaret, de la Iglesia del templo del Corazón de Jesús ha venido celebrando como Cruzada santa por la eterna salvación de los que diariamente mueren en Cuba.

Considerando la Pía Unión de San José del templo de Reina, que no es posible a todo fiel cristiano, acudir al lado de los moribundos que necesitan nuestro auxilio, quiso enseñarles en los **Siete Domingos** a llevar el símbolo de esas almas al altar de San José, abogado de la buena muerte, para que allí reciban la vida de la gracia y luzca en su corazón, un rayo de luz de la lámpara de la fe, a fin de que el Supremo Juez las reciba como a hijas pródigas en sus brazos, y no a sus piés uara rechazarlas eternamente.

Por la salvación de los moribundos, se han ofrecido varios millares de buenas obras, de oraciones, de misas y comuniones durante Siete Domingos.

De esa manera, todos los moribundos y de un modo especialísimo los desgraciados que mueren sin asistencia espiritual y van a pasar a la eternidad sin un acto de contrición, tendrán en su favor estas ruegos para que abran los ojos de su conciencia y pidan a Dios perdón y misericordia de sus culpas, para que alcancen la vida eterna.

Cruzada santa digna de toda alabanza, porque convierte a los fieles en apóstoles de Cristo, porque sus ruegos muchos de sus hermanos alcanzarán la eterna bienaventuranza.

Felicitamos a la Pía-Unión de San José del templo del Corazón de Jesús por ella, y de un modo especialísimo al Director R. P. Joaquín Santillana, S. J., Apóstol incansable de esta bella cruzada, de no igualado amor al prójimo, porque ¿qué le importa al hombre ganar el mundo si pierde su alma?

Pero no olviden lo que el insigne Jesuita ha dicho a los cofrades y fieles: **"Recordad en todos los días de vuestra vida, que cada día hay en nuestra República, como en el mundo entero un alma ignorada que reclama la caridad de una plegaria, para que Dios en su infinita misericordia, le conceda un momento de contrición, una mirada al cielo, para que cómo a hija la reciba y le dé la paz de su infinito amor."**

Esta Pía-Unión ha dado comienzo al novenario de San José, a las ocho a.m. con misa armonizada.

Los días 17, 18 y 19 solemne Triduo con Misa cantada y sermón.

El viernes 18 a las 9 a.m. se tendrá la junta general extraordinaria de la Congregación.

IGLESIA PARROQUIAL DEL SANTO ANGEL.

El pasado domingo ha celebrado la Parroquia del Santo Angel, solemne función a San Francisco Javier, Apóstol de las Indias, como término de la novena de la gracia.

A las ocho a.m. celebró la Misa de Comunión general, el R.P. Dr. José S. Correa.

El banquete eucarístico fué interpretado por el cantante señor Pedro J. Aranda.

A las nueve a.m. tuvo lugar solmne Misa en la que ofició de Preste el Párroco Monseñor Francisco Abascal, quien asimismo predicó la divina palabra a los amados feligreses.

Asistieron a Monseñor Abascal los Padres Doctor José S. Correa y Juan Jordani.

Nutrido coro de voces tuvo a su cargo la parte musical, bajo la acertada dirección del organista del templo señor Pedro J. Aranda.

El acto estuvo muy concurrido.

La Pía Unión de San José de la Montaña, de este templo parroquial, después de haber conmemorado solemnemente Siete Domingos de San José, se dispone a celebrar los siguientes cultos en honor al Santo Patriarca:

Triduo Solemne

Los días 16, 17 y 18 a las 8 a.m. tendrá lugar el Tríduo con Misa ante la venerada imagen y a continuación las preces acostumbradas.

La Gran Fiesta

El día 19, a las 8 a.m. Misa de Comunión General. A las 9 la fiesta principal con orquesta y voces. El sermón estará a cargo de un R. P. de la Compañía de Jesús.

Sufragios

El día 21 a las 8. Misa cantada de Requiem por los hermanos de la Pía Unión fallecidos.

IGLESIA PARROQUIAL DE NUESTRA SEÑORA DEL PILAR

La Congregación de la Sagrada Familia del templo parroquial de Nuestra Señora del Pilar, ha celebrado la Misa y comunión mensual, el anterior domingo. Ofició el P. Matías Saumell, quien antes de distribuir la sagrada Comunión, dirigió una muy fervorosa plática a los congregantes y fieles.

Misa y comunión fueron armonizadas por el organista del templo señor Eustaquio López.

A las nueve a.m. y como final de la novena de la gracia a San Francisco Javier, se obsequió a este gran Santo de la Compañía de Jesús, con Misa solemne a gran orquesta y sermón.

La Misa la celebró el Párroco, R. P. Espinosa, asistido de los Padres Massana y Saumell.

Pronunció grandilocuente panegírico del Santo Apóstol de las Indias y el Japón, el R. P. Manuel Gómez, S. J.

Fué unánimemente elogiado el panegírico del P. Gómez, S. U. por el numeroso concurso de fieles, que atentamente le escucharon.

Orquesta y voces, bajo la dirección del reputado maestro señor Eustaquio López, interpretaron la parte musical, que fué muy ensalzada.

El numeroso concurso de fieles, fué obsequiado por el Párroco con ejemplares de la revista **Cultura** y del **Propagandista Católico.**

Felicitamos al Párroco, Padre Manuel Espinosa y a las señoritas Capote, por tan solemne homenaje a San Francisco Javier. Asimismo al Archivero del templo señor Aurelio Forcade por el adorno del templo.

Recordamos a los fieles y de un modo especial a los feligreses del Pilar, que el Párroco ha establecido un Catecismo explicado para personas mayores, los domingos a las 6 p.m. bajo la dirección del R. P. Antonio Arias, S. J.

IGLESIA PARROQUIAL NUESTRA SEÑORA DEL CARMEN

El 18 del actual, tercer viernes de mes, tendrán lugar los siguientes cultos a Jesús Nazareno en la Iglesia Parroquial de Nuestra Señora del Carmen:

A las 9 a.m. misa solemne de Ministros a toda orquesta y voces en la que hará uso de la palabra el P. José Vicente de Santa Teresa C. D. Apóstol de la Devoción del Nazareno en Cuba.

La misa será en el altar particular de Jesús Nazareno.

Orquesta y voces estarán a cargo del Coro parroquial.

El Párroco y la Camarera señora Agustina Rubio de Martínez, invitan a todos los devotos del Nazareno a tan solemnes fiestas mensuales.

SANTAS MISIONES

Durante la actual semañana se celebran Misiones en los pueblos de Madruga, por los franciscanos Guillermo Basterrechea, Vicario de la Comunidad Seráfica de la Habana, y el P. Zabala de la misma Comunidad, en Wajay, por el P. Teófilo Arroyo, de los Dominicos del Vedado, y en Palos por los Paules de la Merced, R.R. P.P. Luciano Martínez e Ignacio Maestrojuan.

El 20 darán comienzo en el Vedado y en Candelaria.

EN LA PARROQIA DEL ESPIRITU SANTO

El próximo jueves tendrá lugar en esta parroquia la fiesta mensual a Nuestra Señora del Sagrado Corazón de Jesús.

A las 8 y media misa cantada y sermón por un padre escolapio.

Invitan a esta fiesta la camarera señora Margarita Olózaga de Molino y el Párroco estimado P. Celestino Rivero.

LOS QUINCE JUEVES EN EL TEMPLO DEL CORAZON DE JESUS

El 17 de marzo comienzan los Quince Jueves a las 4 y media p.m.

Predicará el R. P. Joaquín Santillana, S. J. sobre el siguiente tema: **La Eucaristía y la vida sobrenatural.**

El niño Francisco del Valle y Goicoechea, nietecito de aquella distinguida dama insigne bienhechora de la Iglesia de Reina, doña Francisca Grau de del Valle, sufragará los gastos de este primer jueves.

ESPAÑA INTEGRAL ORA POR LA SALUD DEL REY DE ESPAÑA

La Sociedad Católica España Integral, ha concurrido el pasado domingo al templo del Carmen, oyendo la Santa Misa, que ofrecieron por la salud del Rey de España.

El acto tuvo lugar a las siete y media a.m., oficiando el Consiliario de la Sociedad, M. R. P. Fray José Vicente de Santa Teresa, Vicario Provincial de los Carmelitas en Cuba.

EXPOSICION DE ARTE RELIGIOSO

Hoy a las 3 p.m. será inaugurada en el Salón de actos del DIARIO DE LA MARINA, la exposición de arte religioso del escultor español señor José Vila Rafel, que el público podrá visitar hasta el 25 de 3 a 10 p.m.

El señor Rafel invita al pueblo católico.

EN LA PARROQUIA DEL VEDADO

Con extraordinaria solemnidad se celebróse en la Iglesia Parroquial del Vedado el último de los Siete Domingos en honor del Glorioso Patriarca.

A las 7 y media a.m. celebróse misa de Comunión general armonizada en la que ofició el P. Juan Linades, acercándose a la sagrada mesa numerosos fieles.

A las 9, misa solemne que celebró el P. Antonio Ibáñez.

Terminada la misa se hizo el ejercicio de los Siete Domingos.

Por la tarde a las 5, se expuso S. D. M., rezóse el Santo Rosario, cánticos por el coro y Sermón, por el P. Manuel Peláez, O.P., quien estuvo elocuentísimo.

Acto seguido el P. Víctor F. de la Riva revestido de capa y asistido de los PP. Juan Linares y Antonio Ibáñez dió la bendición y reserva.

La parte musical tanto por la mañana como por la tarde, estuvo a cargo del P. Eugenio Pérez, O. P.

El altar lucía un artístico adorno floral confeccionado por el Sacristán del templo, Hno. Miguel.

Asistió o todos los cultos una numerosa concurrencia.

EN LA PARROQUIA DEL CARMEN.

Con brillantez inusitada dieron fin los cultos de los Siete Domingos a San José en la Parroquia del Carmen.

A las 7 y media a.m. celebróse misa de Comunión, armonizada en la que ofició el P. Casiano Reboredo.

Acercáronse a recibir la sagrada comunión numerosos devotos.

A las nueve celebróse misa solemne de ministros a toda orquesta en la que ofició el P. Juan de la Cruz, asistido de los PP. Estanislao y Sebastián.

La cátedra sagrada fué ocupada por el P. José Vicente de Santa Teresa, elocuente orador sagrado, quien cantó una vez más las glorias del Patriarca San José.

El altar particular del Santo festejado estaba artísticamente adornado, obra ejecutada por la insustituible Presidenta señora Alicia Velasco de Margarit, secundada por la Camarera señora Beatriz Egea de Alvarez.

El altar mayor fué adornado por el Sacristán Hno. Eusebio.

La parte musical estuvo bajo la dirección del maestro Jaime Ponsoda.

Los cultos de este día han sido costeados por la piadosa familia de don José Calle.

Asistió a todos los actos una numerosa concurrencia.

EN LA IGLESIA DE SAN FRANCISCO

Con solemnes cultos se ha celebrado el Jubileo del Circular durante la semana pasada a la vez que ejercicios para el público en general y especialmente para los Terciarios franciscanos.

Todos los días a las 8 y media a.m., misa cantada con exposición y sermón.

Por la tarde a las 5, rosario, motetes, sermón, bendición y reserva.

Los sermones estuvieron a cargo del padre Ventura Salazar, O. F. M. Guardián del Convento, quien estuvo altamente elocuente.

El domingo a la vez se celebraba el último de los siete que en honor a San José celebró en dicha iglesia la Asociación del Culto Perpetuo a San José.

A las 7 y media a. m., misa de comunión general armonizada en la que ofició el padre Buenaventura Salazar, Guardián del convento.

A las 8 y media a. m., misa solemne de ministros a toda orquesta y voces en la que ofició el padre José Sara-Sola, asistido de los padres Guillermo Basterrechea y Mariano Andoin.

La parte musical estuvo bajo la dirección del padre Leonardo Celaya, organista del templo.

El altar de San José estaba bellamente adornado con plantas y flores por la presidenta señora Asunción Flores de Apodaca, viuda de Fernández de Castro, quien presidió la fiesta. Juntamente con la secretaria la linda y piadosa señorita Estrella Perera.

Por la tarde a las 5 rezóse el Santo Rosario, cánticos por el coro, sermón por el padre Salazar, procesión por el interior del templo, bendición y reserva.

Numerosos fueron los fieles que asistieron.

Continúa celebrándose todos los días a las 8 y media a. m. la Novena a San José.

MILICIA JOSEFINA DE LA IGLESIA DE LA MERCED

El último de los Siete Domingos a San José, se celebró por la milicia Josefina de La Merced, con solemnes cultos.

A las 7 y media a. m., misa de comunión general armonizada en la que ofició el padre Angel Tobar, C. M.

A las 9 a. m. misa solemne de ministros a toda orquesta y voces en la que ofició el padre Juan Alonso, C. M., asistido de los padres Hilario Chaurrondo y Vicente Sainz, C. M.

Ocupó la cátedra sagrada el padre Saturnino Ibáñez, quien cantó de manera hermosa las glorias del patriarca San José.

Durante la misa hicieron escolta al altar San José cuatro niñas vestidas de ángeles.

El altar particular de San José lucía bellamente adornado con plantas y flores, obra ejecutada por el sacristán hermano Bartolomé Tobar, C. M.

Terminada la misa celebróse la junta general que como preparación para la fiesta principal tiene lugar todos los años.

La parte musical estuvo bajo la dirección del maestro Francisco Sauri, organista del templo.

Presidieron la junta el padre Cipriano Izurriaga, director de la Asociación; presidenta señora de Chapie; secretaria, señora Adelina Tauler y el resto de la directiva.

Numerosos fueron los acuerdos tomados entre ellos la preparación de la fiesta principal que será el día 19, recolecta para el costeo de la misma.

El padre Izurriaga exhortó a todas las asociadas para que asistiesen a tan solemnes cultos a fin de darle mayor solemnidad.

CULTO CATOLICO PARA HOY

En las Siervas de María, solemnes solemnes cultos, al Santísimo Sacramento.

Hoy da comienzo la popular y devota devoción de los "Trece Martes" de San Antonio de Padua, en nuestros templos.

Se celebran con gran solemnidad en Reina, por las Huerfanitas del Colegio San Vicente de Paul, y en San Francisco por la Pía Unión de San Antonio de Padua.

Ejercicios cuaresmales del Vía-Crucis en el templo del Santo Angel.

En la Merced a las 9 a. m., misa solemne y sermón en honor a la beata Luisa de Marillac, co-fundadora de las Hijas de la Caridad, las que incitan al piadoso acto en el que predicará el padre Angel Tobar, C. M.

Novena a San José en el templo del Corazón de Jesús, San Francisco, Monserrate y Nuestra Señora del Carmen.

CULTO CATOLICO PARA MAÑANA

Además del novenario a San José, hay en los diversos templos, misa cantada en honor a Nuestra Señora del Carmen, como día 16, especialmente consagrado a esta advocación de la Virgen.

IGLESIA PARROQUIAL DE SAN HILARION DE GUANAJAY

Miércoles 16.—A las 8 a. m., misa a la Virgen del Carmen, visita y despedida. A las 7 y media p. m. Vía-Crucis.

AYUNO SIN ABSTINENCIA

Hoy es día de ayuno sin abstinencia.

Lorenzo BLANCO.

DIA 15 DE MARZO

Este mes está consagrado al Patriarca San José.

Jubileo Circular.—Su Divina Majestad está de manifiesto en la Capilla de las Siervas de María.

Santos Zacarías, papá Sisebuto y Raimundo de Fitero, fundador, confesores; Aristobulo, César, Nicandro y Longinos, mártires; Santas Lucrecia, virgen y mártir; Beata Luisa de Marillac, cofundadora de las Hijas de la Caridad.

Santa Lucrecia, virgen y mártir. En Córdoba, y de padres mahometanos, nació la ilustre virgen Lucrecia.

Una mujer cristiana fué la que le enseñó a Lucrecia la doctrina de Jesucristo. Tan luego como tuvo edad suficiente, manifestó a sus padres que pertenecía a la iglesia cristiana. Sus padres, con ánimo de disuadirla, se valieron primero de medios suaves que ningún efecto produjeron. Después apelaron al bárbaro recurso de castigarla cruelmente. El cristiano valor de Lucrecia, y su encendida fe, hicieron que se ausentase de su casa.

Apenas se apercibieron los padres de Lucrecia de su huida, acudieron al juez el cual prendió a la ilustre virgen; la cual se mantuvo constante y firme en la fe, por cuyo motivo fué degollada el día 15 de marzo del año 899.

No hay
RAQUITISMO
donde se emplea la Emulsión de Scott. Nada hay que los niños tomen con tanta avidez y provecho en toda época del año.
Emulsión de Scott

DEL ESTADO MAYOR

EL CONSEJO DE GUARNICION DEL ESTADO MAYOR

Lugares en que se hallan acampados los escuadrones tácticos que hacen maniobras

De acuerdo con el primer párrafo del artículo 4to. de la Ley de Reorganización de los Tribunales de las Fuerzas de Mar y Tierra se ha nombrado el Consejo de Guarnición del Estado Mayor integrado por los Brigadieres José Semidey Rodríguez y Eduardo F. Lores y Llorens y Coronel Federico Rasco y Ruiz para conocer de todas las faltas que cometan o hayan cometido los Oficiales y Aspirantes a Oficiales del Estado Mayor y de los Organismos que dependan de éste así como de los mismos grados que se encuentren fuera del territorio nacional por cualquier motivo.

AGRADECIMIENTO

En Orden General núm. 38,, párrafo 2, se hace constar que el Jefe del Estado Mayor General Alberto Herrera, guarda agradecimiento infinito a todos los Oficiales y Alistados que le hicieron presente su condolencia con motivo del fallecimiento de su señora madre.

NUEVO JEFE DE NEGOCIADO

Por haber pasado el Primer Teniente César Lorié y del Río a ocupar la plaza de Auxiliar del Fiscal del Consejo Superior de Guerra, ha sido nombrado el Primer Teniente Alberto Castilla del Busto Secretario del Departamento de Dirección.

EN LA COMISION DE RETIRO

Ha sido destinado a prestar sus servicios en este organismo el 2do. Teniente José Entralgo Recio.

ABONO DE TIEMPO

Al Oficial Supernumerario Baldomero Losada y Fuentes, M. M. se le computan 2 meses y 9 días más a los efectos del retiro, paga y antigüedad.

DISTINTIVO

Para usar el de Profesor de Escuelas Militares, ha sido autorizado el Primer Teniente Alberto Castilla del Busto.

INVESTIGADOR

Ha sido nombrado el Capitán Rafael Giraudy en la causa núm. 9-1927, de la Sección de Auditoría del Estado Mayor.

LICENCIA

Prórroga de diez días al 2do. Teniente Evelio Arias del Escuadrón 24 G. R.

REINCORPORACION

Por haber terminado su curso se ha dispuesto el regreso a sus Unidades de todos los Soldados de los ocho Distritos que estaban recibiendo instrucción como Armeros y Chauffeurs en el Departamento de Administración.

AMPLIACION

Se ha ampliado hasta el 3 de julio del corriente año el tiempo que estará recibiendo un Curso sobre inspección de alimentos en Chicago, E. U. el Capitán Veterinario Armando Rodríguez Cáceres y Martínez.

REVOCACION

De la libertad preparatoria concedida el año anterior al penado Fabián Sánchez Iglesias que fué Soldado de la Cuarta Compañía del Batallón 3 de Artillería de Costa, por haber dejado de hacer sus presentaciones periódicas. Se le reduce a prisión nuevamente.

RELEVO

Del Estado Mayor han sido relevados los Sargentos Agueda Torres Malagón y Quintín Vento y Reyes que estaban destacados en servicio en dicho organismo.

LA COLUMNA DE ARTILLERIA

La que salió en enero a prácticas de campaña y de tiro al mando del comandante Patrio de Cárdenas continúa acampada en el mismo lugar sin novedad.

LAS MARCHAS DE LOS ESCUADRONES TACTICOS

El Escuadrón 2 del Tercio 6 (Camagüey) al mando del Capitán Enrique M. Toledo y Osés, continúa acampañado en el Central Morón; el Capitán Manuel Puncet y Cutié con un Escuadrón del Tercio tres (Santiago de Cuba) acampado en San Manuel; el Capitán Pedro Pérez González del Tercio de Santa Clara, en Central Manuelita; el Capitán José E. Torrens, del Tercio de Matanzas con el Escuadrón 2 en Ingenio Demolido Aguedita, seis klms de Los Arabos y el Capitán Nicolás Herrera y Saiz, con Escuadrón 3, en Central Nuestra Señora del Carmen.

La Cerveza Carta Blanca es Un Alimento y Una Bebida

Las propiedades nutritivas de la cerveza Carta Blanca son reconocidas universalmente por los médicos, quienes la recomiendan como el mejor tónico para fortalecer la salud de la manera más rápida, efectiva y deliciosa.

La clase especial de malta—rica en proteínas—que se usa en la elaboración de la

CARTA BLANCA

hace que esta cerveza sea realmente un alimento líquido. La cerveza Carta Blanca es tan nutritiva como el pan, y más fácil de asimilarse.

En virtud de sus efectos tónicos, médicos prominentes recetan la Carta Blanca, a las madres antes y durante el período de la lactancia, pues aumenta la secreción de la leche y mejora su calidad, creando niños fuertes y vigorosos.

Cuauhtemoc MONTERREY

Distribuidores para Cuba

J. Gallarreta y Cía. S. en C.
Habana

193

COMPAÑIA JUGUETERA NACIONAL
DE
JOSE PEREZ RUBI
JUGUETES: ALEMANES, FRANCESES, ESPAÑOLES, SUIZOS Y AMERICANOS
ZENEA 68 (NEPTUNO) TELEFONO M-9123

"AGUILA 100" (ENTRE SAN JOSE Y BARCELONA)
¿Quién no conoce ya esta dirección?
¿Quién no sabe que allí se encuentra

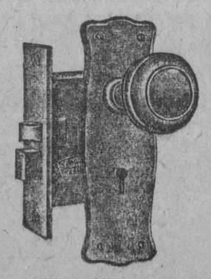

EL MEJOR SURTIDO DE HERRAJES DE TODAS CLASES
al Sur de los Estados Unidos? Desde el juego de cerraduras del más alto grado para la puerta de entrada del Chalet más elegante, hasta los herrajes propios más bien de una casa humilde de campo.
Y DE TODO HAY CANTIDAD
Que es muy importante como usted sabrá. De todo hay—a precios módicos.
EDGAR A. REYNOLDS
(Representante de Sargent & Co.)
"Aguila, 100" Teléfono A-0102.

¡CURE SU CATARRO!
EL GRIPPOL
Es una medicación de gran éxito en el tratamiento de la grippe, tos, catarros, bronquitis, tuberculosis pulmonar, laringitis y todos los desórdenes del aparato respiratorio.
DOSIS:
Para adultos, cuatro cucharadas al día.
Para niños, consúltese el folleto que acompaña al frasco.
LABORATORIO DEL DR. A. C. BOSQUE
TEJADILLO 36, HABANA
Rechace de plano toda sustitución

BOMBA
DURO
EL MAYOR FABRICANTE DE BOMBAS EN EL UNIVERSO PUEDE OFRECER A USTED LA MEJOR, CALIDAD Y PRECIO.
Facilidades de pago. Infórmese antes de comprar.
Habana 83
M-6822

M.E.C.D. 2016

Si

padece V. catarro crónico y la tos le molesta de madrugada, debe V. descongestionar sus pulmones con la emanación de Radio que contiene el

FIMOL BUSTO

SIN HUELLA ALGUNA

Ungüento Monesia cura casi los golondrinos, siete cueros, granos malos, diviesos, uñeros, quemaduras y otros males semejantes que a diario se padecen Ungüento Monesia hay en todas las boticas, solo vale unos centavos la cajita y hace desaparecer todos los males pequeños, que a diario se padecen en una casa. Tenga siempre Monesia a manos.

1d 2

Leche CONDENSADA MARCA FAVORITA NO HAY MAS PURA

COLUMNA DEL DETALLISTA

LA CAMPAÑA EN PRO DEL TRANSITO COMERCIAL POR EL RIO ALMENDARES

Ya la Federación Nacional de Detallistas se ha dirigido al doctor Enrique Hernández Cartaya, Secretario de Hacienda, interesando de sea concedida audiencia para tratar sobre los graves daños que sufren industriales, comerciantes y obreros, al suspenderse el tránsito comercial por las aguas del río Almendares, prohibición motivada al no ser abierto el puente "Miramar" a las embarcaciones de carga.

A esa reunión asistirán el Ejecutivo de la Federación, el presidente del Centro de Detallistas, y varios comerciantes e industriales de los que se encuentran establecidos en las riberas del río, con el objeto de que el doctor Hernández Cartaya conozco minuciosamente los perjuicios que representa el mantenimiento de la arbitraria medida adoptada.

También será entregada una exposición en la que se detallan las industrias existentes, el valor que representan, los obreros que tienen trabajo, y los jornales que ganan diariamente.

Se espera que estas gestiones tengan éxito, pues el fin perseguido es digno de todo apoyo, el que indudablemente no le negará el doctor Hernández Cartaya, funcionario recto y justo que evitará, seguramente, que pasen hambre y necesidades numerosos obreros, sostenedores de humildes hogares.

JUEGO DE DADOS EN LOS CAFES

Algunos capitanes ,entre ellos García Sierra, de la cuarta Estación, y Guillén, de la segunda, parece que han interpretado equivocadamente el Decreto Presidencial número 173, y prohiben, en sus respectivas demarcaciones, que los propietarios de cafés puedan jugar a los dados americanos en sus establecimientos.

Esto, indudablemente, es un error, porque el Decreto que autoriza legalmente el referido juego, no señala que los dueños de cafés no puedan jugar, sino que, por el contrario determina que todos los ciudadanos tienen derecho a hacerlo, quedando únicamente prohibido que se realicen apuestas, según claramente expresa el artículo 3o. del indicado Decreto.

Tal procedimiento ataca un derecho individual, y no hay ningún fundamento legal para que los propietarios de un comercio, por el solo hecho de ser comerciantes, no puedan recibir el beneficio de una disposición que ha sido dictada con carácter general, sin establecer exclusivismo, ni distingo alguno.

Un Zapato Diferente

Es agradable usar alguna vez en el año un calzado de moda con tal que su estilo sea original, diferente a lo corriente.

Aquí lo tiene usted, señora: cuesta **solamente $11, dura 2 años.**

En blanco y negro.

En negro y color avellana.

En todo amarillo, avellana.

PELETERIA DE LUXE
LA GRANADA
OBISPO • CUBA MERCADAL Y Co HABANA

CONFERENCIA EN EL CIRCULO DE ABOGADOS

Hoy se efectuará en el Círculo de Abogados, la conferencia del Doctor Manuel Herrera Lasso sobre "Derecho constiucional".

En días pasados, al dar la noticia de que esta conferencia se pronunciaría hoy, nos referimos a la personalidad del conferenciante doctor Manuel Herrea Lasso, profesor titular de Sociología y adjunto de derecho constitucional de la escuela libre de Derecho de la Ciudad de México.

La fácil y correcta palabra del Dr. Herrera Lasso seguramente deleitará al Auditorio, proporcionándole además, la oportunidad de oir claros y eruditos conceptos sobre la situación actual del Derecho constitucional en la América Latina, expuestos por quien es gran perito en la materia.

Como dijimos, la conferencia se pronunciará hoy, a las 9 de la noche, en el Círculo de Abogados, situado en Prado, número 82.

EL ESCULTOR

José Vila Rafel; hoy inaugura su gran exposición en los salones de este DIARIO a las 4 p. m., dicha exposición es de esculturas religiosas, todas en madera tallada y policromadas. No deje de visitar las imágenes de este laureado escultor.

P 740 1d. 15 mz.

BRIGHT STAR
SUPREMAS A TODA PRUEBA.

LAMPARAS ELECTRICAS de BOLSILLO, PILAS y BATERIAS

BUENA FAMA—antigüedad, importancia, vasta experiencia —tales son los factores que de día en día contribuyen al aumento de los negocios de todos los que se dedican a la venta de los productos Bright Star.

HABANA
Gabriel Muñoz
(Aguiar 138)
CAMAGUEY
M. López & Cía.
SANTIAGO
Manuel de la Cruz
Morera
"El Paraiso Canario"

Glaxo
fué, es, será,
lo mejor para criar su Baby

HABANERAS

Viene de la página CINCO

PIEDAD CATALA

DE DIAS

¡Airosa y gentil.
¡Encantadora!
Una vecinita del aristocrático **quartier** del Vedado, la señorita Piedad Catalá, que está hoy de días.
Los celebrará con un baile.
Baile de trajes.
Será esta noche en la casa de la calle J número 196, residencia de sus tios, los distinguidos esposos Delgado-Catalá y Zamora-Catalá.
Ha sido organizado por grupos diversos de las comparsas que tanto se lucieron en el baile de la Crónica.
Elegida la orquesta.
La de Vicente Lanz.
Llegarán estas líneas hasta la señorita Catalá con un saludo.
Saludo de felicitación.
Muy afectuoso.

EL ADIOS DE VILCHES

En Payret hoy.
Penúltima función de Vilches.
Función doble.
Por la tarde y por la noche.
La primera a las cinco, con la representación de **La Mala Ley**, de Linares Rivas.
Otra obra del propio autor va en la función nocturna, y es **La Casa de la Troya**, adaptada de la célebre novela de Pérez Lugin.
Ernesto Vilches dedica la representación de **La Casa de la Troya** a la Colonia Española.
Mañana la despedida, subiendo al cartel **Todo un hombre**, hermosa producción de Unamuno.
Ya, desde el jueves, tendremos en el rojo coliseo las huestes de Regino López.
Elegida está la revista **Los Grandes de Cuba** pará la función inaugural.
Temporada de primavera.
Que será muy breve.

EL FESTIVAL DEL VIERNES

Música mexicana.
Y música del país.
Un gran festival que ha sido organizado para la noche del viernes en el Nacional.
Toman parte, entre los maestros cubanos, tres muy populares.
Lecuona, Roig...
Y Sánchez de Fuentes.
Los mexicanos son Lerdo de Tejada, Alfonso Esparza Oteo y Castro Padilla.
Lerdo de Tejada ha compuesto para el festival **La canción del primer amor**, la cual figurará en el programa con otra de sus creaciones, ¡Aleluya!, inspirada en unos lindos versos de Urbina.
Del maestro Esparza Oteo, el afortunado autor de **Un viejo amor**, será un número de conjunto con el título de **Corazón** que cantarán quince señoritas.
Habrá dos mosáicos, uno cubano, de Lecuona; otro mexicano, de Esparza Oteo.
Otros atractivos más.
De los que ya daré cuenta.

Continúa en la página NUEVE

"EL SIGLO"
MUEBLES DE ARTE
Novedades en Lámparas y objetos para regalos.
Visítenos e impóngase de nuestros bajos precios.
O'REILLY Y HABANA.
TELEFONO A-6135.

PARA LAS DAMAS

Coincidiendo con la próxima festividad de las Josefinas, fecha en que seguramente usted habrá de cumplimentar a alguna dama, acabamos de recibir importantes remesas de preciosas novedades en toda clase de artículos propios para regalos. Su visita a nuestros salones de exposición le mostrará una variedad ilimitada, donde podrá seleccionar lo que más ha de halagar, por su calidad, belleza y distinción.

La Casa Quintana
LA CASA DE LOS REGALOS

TENGASE PRESENTE

que el complemento de un vestir elegante en una dama es el calzado, y en esta materia de calzado fino, nadie como

TRIANON

MODELO EN BEIG, COMBINADO CON PIEL, A $10.00
HERMANOS ALVAREZ
NEPTUNO Y SAN NICOLAS. TELEFONO A-7004.

Todas las personas piden,

más que ningún otro dentífrico, Crema Dental Colgate, que conserva los dientes sanos, brillantes y *limpios*. ¿Por qué? Porque esta Crema limpia, limpia con tal evidencia, que después de usarla, todos sus sentidos confirman la limpieza.

Al cepillar sus dientes, la espuma los cubre, extendiéndose sobre las encías, la lengua, la boca. Quedan los dientes limpios y purificada la boca, desapareciendo así las causas de las caries.

Distribuidores: Starke Incorporated, Arsenal 2 y 4.

Para jóvenes y viejos;

Quaker Oats

El alimento más nutritivo

794

CUBA ES RICO CAMPO PARA EL COMERCIO DE SAN LUIS

ASI LO DECLARA EL CONSUL DE ESTA REPUBLICA EN TAN IMPORTANTE CIUDAD DE NORTE AMERICA

Tomamos del "St. Louis Globe-Democrat", de marzo 6 próximo pasado, lo siguiente:

"Las declaraciones del Cónsul de Cuba, señor José Antonio Muñoz, son de que el comercio entre su país y la ciudad de St. Louis puede ser, sin grandes dificultades, de doble intensidad a la actual. Cuba es una república con 40.000.000 de pesos en su tesoro—declara el señor Muñoz—con todos sus compromisos cubiertos y con un programa de obras públicas inmenso y en rápida realización. El cónsul de Cuba, que acaba de regresar de un corto viaje a su país, nos dice que el actual florecimiento de la isla es debido, más que a otro factor, a la admirable administración del Presidente general Gerardo Machado.

El Gobierno está llevando a efecto todas sus promesas de saneamiento de la Administración, esto ya lo ha hecho, y desenvolviendo las mayores actividades en trabajos públicos, siendo uno de ellos la carretera central cuyo costo no será menor de 100.000.000 de pesos; el embellecimiento de la ciudad de la Habana y de otras ciudades del interior, sin contar acueductos y otros grandes empeños de enorme necesidad pública. En todas estas obras en progreso se les está dando ocupación a millares de hombres, lo que contrarrestará los malos efectos del bajo precio del azúcar.

La República de Cuba, con su Gobierno soberano y dueña de sus destinos, es la más palpable demostración que pueden ofrecer los Estados Unidos de su gran desinterés y ayuda a las repúblicas de nuestra raza, y el mentís más rotundo a quienes califican de imperialista y absorbente a esta grande y poderosa nación. La elevación del valor de los fletes por las compañías de navegación entre Cuba y los Estados Unidos, es, a mi juicio, la obra más injusta y de menos tacto que pudieran haber acometido esas empresas de vapores, injusta para ambos países, pues sus resultados ruinosos pronto se han de ver, siendo una palanca en contrario a los intereses de las industrias y comercio americano y cubano, lo que causará una progresiva y rápida desviación de las exportaciones a Cuba, de lo cual se aprovecharán, sin duda, los países de Europa".

"La Casa Grande"

GALIANO Y SAN RAFAEL Fundada en 1887. Telfs.: M-7934-7935-7536-7944.

Sombreros!

De nuestra interesante colección ofrecemos a usted

sombreros

de paja inglesa y sedalina
—de ala grande y pequeña
en los colores

desde $3.99

—verde
amarillo
lila
punzó
beige
blanco
gris
negro
azul

sombreritos de niña

desde $2.50

muy bonitos
para vestir y para diario
—de paja picot
seda y paja combinados
—todos los colores

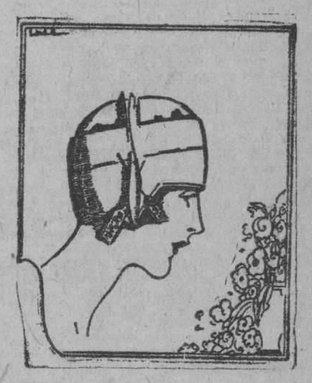

sombreros de señora

desde $8.00

en negro—de seda
—estilos muy elegantes

gran surtido en sombreros

desde $7.50

de paja y paja y seda
—estilos muy bonitos.

Vestidos!

Continuamos nuestra interesante venta de nuestros modelos de
baile
calle y
sport
—estilos elegantes
Variedad de colores

á $18.00 y $19.00

usted encuentra siempre
en La Casa Grande
el precio que le conviene

LA CASA GRANDE HABANA

COLUMNAS DEL MAESTRO

ACUERDOS DE LA COMISION DEL RETIRO ESCOLAR

En la última sesión celebrada por la Comisión del Retiro Escolar de la Asociación Nacional de Maestros, se tomaron los siguientes acuerdos:

PRIMERO: Declarar que lo que real y efectivamente nos interesa, por encima de todas las cosas, es que se lleve una contabilidad escrupulosa de los fondos, creándose al efecto, dentro de la Secretaría de Instrucción Pública y Bellas Artes, el "Negociado del Retiro Escolar" con todo el personal necesario y que funcione de tal suerte que, en cualquier momento, se sepa, con absoluta certeza, lo que mensualmente se recauda por los distintos descuentos que se hace al personal comprendido en los beneficios de la Ley, así como lo que se distribuye.

SEGUNDO: Que como la situación es angustiosa y aflictiva, continuar las gestiones pertinentes hasta lograr el inmediato pago de todo lo que se adeuda; sosteniendo, la buena fé, la creencia de que hay dinero suficiente para ello.

TERCERO: Que en vista de las terminantes declaraciones del señor Secretario de Instrucción Pública y Bellas Artes, el prestigioso General Alemán, hechas públicas por medio de la prensa referente a que, en breve plazo, será satisfecho el "atraso", tributarle nuestro aplauso más entusiasta y reiterarle nuestra profunda gratitud.

CUARTO: Declararnos en sesión permanente hasta que nuestra labor quede terminada y suspender toda actuación que pudiera interpretarse erróneamente, o que, por cualquier circunstancia, viniera a entorpecer la marcha emprendida con halagüeños auspicios.

QUINTO: Hacer público que los maestros retirados no hemos pedido que se utilice el crédito destinado a nuevas aulas y que figuran en los actuales presupuestos, en el pago de nuestras pensiones atrasadas, sino que, de acuerdo con la Ley de 17 de febrero del año próximo pasado se tome del "total de sobrante de personal de Instrucción Primaria", cantidad suficiente hasta ponernos al día, seguramente que el hambre habrá hecho presa en la mayoría de los retirados.

SEXTO: Que como constantemente se incurre en diversos gastos y no hay fondos disponibles, se fija la cantidad de veinte centavos como cuota mensual, pagadera por trimestres adelantados; y se declara que no está autorizada persona alguna que no sea el cobrador de la Asociación Nacional de Maestros, para exigir un solo centavo en nombre de los retirados escolares.

EL PAGO DE LOS HABERES

Podemos anticipar a nuestros compañeros, los maestros retirados, que según informes que hemos recogido en la Secretaría de Hacienda, en un plazo de breves días les serán abonadas tres mensualidades de las seis que se les adeudan y que las restantes se harán en otras nuevas y prontas oportunidades.

M.E.C.D. 2016

HACE FALTA MEDIO MILLON DE PESOS PARA LA TERMINACION DEL ACUEDUCTO Y EL ALCANTARILLADO DE GUANTANAMO

Los Veteranos quieren que se aclare la situación respecto a la hacienda Baguanes, en Holguín

El Representante a la Cámara, señor Ramón de León, celebró ayer una extensa entrevista con el Secretario de Hacienda, doctor Enrique Hernández Cartaya. La visita estuvo relacionada con los intereses que numerosos Veteranos de la Independencia tienen pendientes de resolución en cuanto a la restitución de enorme extensión de terreno en la jurisdicción de Holguín, los cuales fueron arrebatados de mala manera, por empleados y funcionarios venales en pasadas administraciones, asunto que actualmente se encuentra en manos de los Tribunales de Justicia. La hacienda "Baguanes", pertenece al Estado y de ella eran usufructuarias muchas familias de Veteranos.

Lo que pide el Representante León, es que se tome el interés necesario para que definan de una vez los Tribunales de Justicia la situación de esas familias desamparadas.

EL ACUEDUCTO DE GUANTANAMO

También estuvo gestionando la situación de un fondo ascendente a la cantidad de $502,000, que hace falta para la terminación de las obras del acueducto y alcantarillado de Guantánamo.

GIRO A LOS BANCOS

Por la Secretaría de Hacienda se hizo ayer una remesa de $112,052-41 con destino a intereses del empréstito de treinta y cinco millones de la casa bancaria de Speyer and Co., cuyo pago se aplicará a los bonistas en los meses de Septiembre de 1927 y Marzo de 1928.

AMORTIZACION DE BONOS

En el antiguo edificio de la Hacienda, lugar donde se encuentra la Renta de Lotería, se celebró ayer el segundo sorteo extraordinario de amortización de bonos de la deuda interior de 1905, resultando premiados 510 bonos, cuya numeración es la siguiente: 1451 al 1500; 5001 al 5050; 28001 y 28024 al 28050; 52301 al 52,322; 52325 al 52333; 54901 al 54950; 59051 al 68,100; 85051 al 85100; 86501 al 86545; 89451 al 89500; 90701 al 90750; 104601 al 104617; 104620 al 104625; y 104627 al 104649.

Dichos bonos devengan un interés hasta el día 28 de Mayo venidero. Los tenedores de estos títulos podrán hacerlos efectivos en la Pagaduría de Deudas Nacionales, Secretaría de Hacienda, tercer piso, a partir del mencionado día.

REAJUSTE DEL PRESUPUESTO

Como dimos cuenta en nuestra edición del domingo, ha sido enviada a los Secretarios de Despacho un escrito por el cual se les señala una cantidad fija a cada una de dichas Secretarías para que se proceda a la revisión y adaptación de cada dependencia, a fin de dejar reajustado su presupuesto a la cantidad señalada.

La rebaja consiste en un quince y medio por ciento y el anteproyecto de presupuesto ha de quedar reducido a ochenta millones.

La Contaduría Central de Hacienda ha comenzado ya esos trabajos, que tienen que estar terminados para el día 31 del corriente mes.

PENSIONES

Por el doctor Mario Ruiz Mesa, Subsecretario de Hacienda, se han firmado los siguientes expedientes en el día de hoy:

Se ha autorizado la inclusión en el Registro General de pensionados de los señores siguientes:

Dominga Carvajal y Orozco, como viuda del soldado Sixto Fernández; Teresa Bori Nena y Enriqueta del Carmen Montero Bori, como viuda e hija del Alférez Juan de Mata Montero; Tiburcia Cárdenas Yera, como madre del soldado Matilde Cárdenas y Roche; Jacinto Palacio Hernández; Guensela Peña y Martínez, como viuda del soldado Augusto Ricardo Ochoa; Fausto Mesa; Leandro de la O. Barrera; Eulogio de Jesús García; Ciriaco Vegerano Vicente; Elena Valdés; Francisco Galán; Fernando Fernández Medrano; Pablo Dalas, Juan de Dios y María Teresa Torres y Flores como hijos del soldado Pablo Liberato Luis Torres y Castro; Tomás Antonio Contreras; María Braulia Abrea y y González, Manuel Arteaga, conocido por Manuel Aguilera Arteaga, Juan Pérez Santos; Nicasio Díaz Brindis; Florentino Sánchez y Sainz; y Baldomera de la Caridad Martínez y Puertas como padres del soldado Marcos Sánchez y Martínez; José Dolores Martínez Echevarría; Rosalía de la Caridad Madrigal y Pendón, como viuda del soldado Pedro García Fernández; Felipe Faury Florencio Mora; Antonio Ortíz Pérez; Francisco Piloto y Rubio; y Cándida Terreno como viuda del soldado Juan Robaina Mosquera.

UNO Y MEDIO POR CIENTO

Se han dejado sin efecto las multas siguientes:

García y Fernández, de Ciego de Avila; M. Pfurten de Guanajay; Pérez Veiga, de la Habana; Eustasia Navea, de la Habana; González y Hnos., de la Habana; Eduardo Suárez, de Santa Clara; Domingo Díaz, de Güira de Melena; Vázquez Iglesias, de la Habana; Ricardo Garrido, de Sagua la Grande; Amado García o Espinosa García, de Sagua; Faustino Rodríguez, de Santa Clara.

SE BUSCA SOLUCION AL CAOS EXISTENTE EN EL AYUNTAMIENTO

El Dr. Gómez expuso al Secretario de Gobernación la amenaza de suspensión de los servicios

El Alcalde de facto de la Habana, Dr. Miguel Mariano Gómez, conferenció en la mañana de ayer con el Secretario de Gobernación, tratando principalmente del agotamiento de los capítulos de gastos, lo cual trae una delicada situación al Municipio capitalino.

En la entrevista, que duró cerca de una hora, estuvo presente el Secretario de la Administración Municipal, señor Rafael Jimenez Pozo, antiguo Jefe del Negociado de Asuntos Municipales y Provinciales de la Secretaría de Gobernación.

El Dr. Gómez Arias expuso al Secretario de Gobernación los graves problemas que han surgido en el Municipio, con amenaza de quedar desatendido los principales servicios que ofrece la administración municipal al pueblo. Estima el Alcalde de la Habana que el Hospital Municipal "General Freyre de Andrade", más conocido por Emergencias, está amenazado de tener que cerrar sus puertas al servicio público, así como las Creches y Asilos para Niños pobres, por la carencia absoluta de recursos, lo cual puede ocasionar también la absoluta falta de pago a la Policía, que al igual que los empleados municipales correrán la suerte de no cobrar sus haberes durante algún tiempo, si dura el caos municipal.

Nosotros interrogamos al Alcalde habanero sobre la forma viable en que se podía dar solución a todos estos conflictos, mostrándose partidario en la creación de un presupuesto extraordinario, pero siempre dejando esta y otras medidas que puedan surgir en favor de la solución que se desea a un acuerdo mutuo con el Secretario de Gobernación.

Una relación de los créditos y capítulos que han sido agotados fué entregada al Secretario de Gobernación, a fin de que sea más facil encontrar la fórmula mediante la cual se pueda contar con numerario suficiente para los servicios municipales.

En relación con las cesantías y nombramientos en el Municipio de la Habana, el Alcalde dijo que según su criterio él estaba debidamente autorizado para efectuarlas.

REFORMA DEL ......

Viene de la **PRIMERA** página

LA TABLA DE MULTAS

Ayer se falicitó a la prensa por el Jefe del Departamento de Gobernación del Municipio, señor Carlos M. Pelaéz, la siguiente nota:

"Como aclaración a la Tabla de Multas aprobada recientemente por el doctor Miguel Mariano Gómez, Alcalde Municipal, se hace constar que la referida Tabla de Multas no es ninguna legislación que trate de adoptar el nuevo regimen municipal para castigar infracciones y mucho menos, pueden estimarse como reglas nuevas que se dictan para enseñar al público habanero a conducirse correctamente por la ciudad, cosa que es innecesaria.

Cuando la actual Administración Municipal se hizo cargo de los asuntos de este Término, se encontró con que en las oficinas de este Departamento existían pendientes de tramitación unas quince mil multas cursadas por la Policía Nacional, por infracciones del Reglamento de Tránsito y, que el promedio diario de esas multas, era de 400, a las que invariablemente se les fijaba la cantidad de **cinco pesos**.

El Reglamento de Tránsito en vigor, contiene todas las reglas a que es preciso ajustarse para circular por la ciudad y como al señalar las prohibiciones no se determina la multa con que han de ser penadas, el señor Alcalde Municipal, de acuerdo con lo dispuesto en el artículo 166 de la Ley Orgánica de los Municipios, que le faculta para imponer, en esos casos, multas de uno a veinte pesos, ordenó que, después de un detenido estudio de ese Reglamento, se formulará esa Tabla de Multas, a fin de que sirviera de norma para el despacho rápido de los expedientes y, al propio tiempo, para solucionar, con una apreciable rebaja, las multas que se encontraban en tramitación, pues tiene el propósito de **no condonar ninguna multa impuesta** por los Agentes de Policía, haciéndolas ejecutivas sin ninguna modificación ni rebaja.

En esto el señor Alcalde quiere ser inflexible, pero precisamente por eso es que ha querido determinar la cuantía de las multas reduciéndolas a su más mínima cuantía, para que no resulten gravosas al público, puesto que entiende que el propósito del Reglamento es que se aplique un correctivo que impida la repetición de las faltas.

Durante el estudio que se ha hecho del Reglamento de Tránsito se ha advertido que adolesce de muchas deficiencias, pero al señor Alcalde no le ha quedado más remedio que ceñirse a la legislación vigente. Eso es su deber y lo cumple estrictamente. La Ley sea mala o buena es para cumplirla y hacerla cumplir.

No quiere esto decir que, vayan a quedarse en el tintero esas deficiencias del Reglamento de Tránsito, pues ya ha dispuesto el señor Alcalde que sea objeto de revisión y corrección para proponer, oportunamente, a la Cámara Municipal su modificación, a fin de que tengamos un nuevo Reglamento de Tránsito, mas a tono con nuestra capital".

ES ESENCIAL QUE ....

Viene de la **PRIMERA** página

ser refinada con destino a la exportación, y vendida por una Corporación Exportadora de Azúcares, organizada bajo la Ley Webb y bajo la dirección conjunta de refinadores y hacendados.

"Esta dirección dió por resultado que se distribuyera no solo el remanente de un millón doscientas cincuenta mil toneladas, sino toda la zafra de 1921-22, además, sin ningún control y también sin el inevitable descontrol.

"Queremos observar que Cuba continúa participando en una competencia por los mercados azucareros del mundo, que los refinadores de los Estados Unidos están en posición de ayudar mucho a los productores cubanos en la conquista de los mercados mundiales para colocar su zafra, y que al hacerlo así por un período de años, al mismo tiempo servirán a los consumidores domésticos y ayudarán mucho la producción nacional".

NO ES RECOMENDABLE LA PLANTACION DEL ARBOL DE LA GOMA

Después de un detenido estudio se ha elevado un informe en ese sentido al Secretario de Comercio

WASHINGTON, marzo 14. (AP). "No puede lógicamente recomendarse por ahora la inversión de capital e nel cultivo de la goma en Cuba", dice el informe que acaba de elevarse al Secretario de Comercio, Mister Hoover, después de un detenido estudio de las condiciones que para eel cultivo del árbol de la goma ofrecen las veintiuna repúblicas latino-americanas.

"Aunque los pocos árboles de la goma que se han sembrado ya indican que esas especies se desarrollan en Cuba, y aunque las incisiones hechas a los mismos ha demostrado su rendimiento, es necesario aun realizar mayores experimentos en esta clase de cultivo antes de sentar conclusiones definitivas acerca del éxito de tal industria en Cuba".

Termina diciendo el informe que mientras no se hagan experimentos más completos y en mayor escala no es recomendable la inversión de capitales en la implantación de árboles de la goma en Cuba.

AYER FUERON DESIGNADAS

Viene de la **PRIMERA** página

plessis; Catalina Fernández Mena; Eloísa Fernández Travieso; Julieta Fernández Llorens; Encarnación Fidalgo; Carmita Franco; Emelina García Mendoza; Rosita González Poblet; Edelmira Hernández Lloret; Hortensia Hernández Mena; Paquita Ivars; Estrella Lezcano; Elena López Veneroo; Lucrecia López Prades; Magdalena Luis Leal; Margot Lluch de Costales; Sahara Mayán Docampo; Nena Menéndez Boffill; Rosa María Miyeres; Estela Ovies; Aurora Pacho Pérez; Matilde Prado Albelo; Laura Rivero; Margot Rodríguez Zequeira; Herminia Saladrigas Faz; María Vega Zamora y María Luisa Vilá y Carratalá.

Se excusaron: Srtas. Herminia Alvarez Mirabal; Angelina Anduiza; Raquel Mestre; Angelina Piñera.

El acto se desenvolvió en medio del mayor orden en presencia de una selecta concurrencia. El Jurado cumplió su deber a conciencia, siendo su veredicto acogido con verdadera satisfacción.

Tenemos, pues, la Reina de la Belleza de la provincia de la Habana. La Srta. Duplessis, es una auténtica belleza. La Habana, pues, debe sentirse justamente satisfecha de su reina, digna de un verdadero trono.

Muy en breve anunciaremos la constitución del Jurado Nacional que ha de seleccionar a la Reina de la Belleza de Cuba, con lo que daremos por terminado este Concurso, organizado, como hemos venido repitiendo, a modo de homenaje nacional a la belleza y a las virtudes de las hijas de Cuba. Las reinas provinciales, que figurarán en esta selección suprema son:

Srta. Rita María López Caula, por Pinar del Río.

Srta. Angélica G. Duplessis, por la Habana.

Srta. María Teresa Sierra Arias, por Matanzas.

Srta. Eloísa Clemente Méndez, por Santa Clara.

Srta. Margarita Naranjo Ibarra, por Camagüey.

Srta. Catalina Garriga Isern, por Oriente.

El DIARIO DE LA MARINA desea consignar por este medio, junto con su felicitación a las triunfadoras, su gratitud por la meritoria labor rendida por el Jurado de la Habana, cuya brillante cooperación al acto de ayer ha sido un broche de oro con que hemos cerrado el cumplimiento de la base IX del Concurso en cuanto a esta provincia.

En nuestro suplemento del domingo daremos una amplia información gráfica del acto celebrado ayer en los salones del Casino Español.

LEGADO DE UN ....

Viene de la **PRIMERA** página

del Castillo y Betancourt, que dice ser heredera legal y pariente cercana de la difunta. Alega que la señora Betancourt residió en esta ciudad por espacio de treinta años y afirma que sus bienes consisten principalmente en bonos del Gobierno de los Estados Unidos y de la Ciudad, gran parte de los cuales se encuentran en cajas de depósito de Nueva York.

Uno de los objetos del escrito es poner de relieve la condición de herederos legales de la difunta de varios parientes, si los tribunales anulan el testamento. Sus herederos, según la señora Angela Castillo, son, además de ella, las llamadas Loreto, Juana, Teresa y Javiera del Castillo y Betancourt, y Temístocles, Isabel, Lucrecia, Aquiles, Ulises, Emma, Margarita y María Betancourt y Castillo, sobrinos y sobrinas carnales de la extinta.

Angela Castillo pide la anulación del testamento redactado el 31 de abril de 1916, que nombra albacea a Francisco Agramonte y Avila, que no reside en los Estados Unidos. Dice que no se ha tratado de demostrar la autenticidad del testamento ante los tribunales americanos. El testamento original se encuentra en Cuba y no ha sido enviado aún a los Estados Unidos. Alega la Betancourt que después de la muerte de la testadora, el albacea dejó de presentar el testamento ante los tribunales, y con el fin de retirar del Estado de Nueva York las pertenecias de la difunta para aplicarlas a la supuesta fundación de dos colegios, depositó el testamento ante el notario doctor José Julio Martínez Giralt, notario de Camagüey, para su protocolación.

Hace constar la opinión de su abogado, Henry W. Baird, de que las disposiciones del testamento en la forma dicha son contrarios a los estatutos de seguridad pública de este Estado. Impugna como nulo el testamento porque encierra la intención de suspender la absoluta propiedad personal por un período mayor de dos vidas y suspendo de hecho el poder absoluto de alineación de la propiedad real por un período mayor que dos vidas.

La testadora declara en su testamento, redactado en español, que no tiene antecesores ni descendientes, siendo ella la hija soltera de don Tomás Pío de Betancourt y Sánchez y de doña Mercedes Agramonte y Sánchez.

Después de hacer muchos donativos de menor importancia a amigos y parientes en Cuba, la testadora crea dos legados de doscientos mil pesos cada uno, para el establecimiento de una escuela para niños pobres y huérfanos y una escuela de artes y oficios para muchachas pobres en Camagüey, bajo la dirección de la Iglesia Católica. La testadora deja el resto de los bienes para mantenimiento de las escuelas.

CASOS Y COSAS

COMO NOSOTROS

De cierto tiempo a esta parte
vengo leyendo en los diarios,
robos que se cometieron
por mujeres. Y es el caso
que casi todas aquellas
que alguna cosa robaron,
son mujeres agraciadas,
que estaban mejor robando
corazones, que otra cosa,
que tal vez fuera más práctico.
Siempre existieron ladronas;
pero nunca han sido tantos
los robos de las feminas,
como ahora. ¡Es un escándalo!
¿Será porque el feminismo
abarca todos los ramos?
Sí, porque robar es propio
del hombre, como el trabajo.

Primero, **manicuristas;**
después de arreglar las manos,
quisieron ser dependientas
—quisieron y lo lograron—;
ya son en algunos sitios
empleadas de los carros;
van solas a todos lados;
son jugadoras de tennis,
corren, montan a caballo;
¡Que no se lo cojan todo,
han llegado a ser fiscales;
papalotes, en fin, son machos.
¿Y ahora quieren nada menos
que robar? ¡Canastos!
hay algunas que hasta empinan
por Dios! ¡Que nos dejen algo!

Sergio **ACEBAL.**

VICTOR HUGO, ESPIRITISTA

El autor de "La leyenda de los siglos", durante su destierro en la isla de Jersey, dedicóse largas horas al espiritismo, habiéndonos dejado formidables conversaciones con Esquilo, Shakespeare, Byron y otros genios. Una tarde, Friné se le apareció y dijo que en tiempo no lejano la belleza suprema vincularía en aquellos paises donde todas las señoras emplearan para sus ojos el misterioso negro-sombra "Humo de Sándalo", que los agranda y rodea de atractivo. Se vende en todas las perfumerías, envasado en sugestivo estuche. Fabricación de "Floralia", creadora del admirable Jabón "Flores del Campo".

IMPORTANTES OBRAS ...

Viene de la **PRIMERA** página

con las instrucciones recibidas del Sr. Secretario de O. Públicas, con fecha 23 de Diciembre de 1926, en escrito dirigido por la Tercera Sección: Mejoramiento del Acueducto, al Ingeniero Jefe del Distrito de la Ciudad de la Habana, se decía lo siguiente:

"Habiéndose resuelto el más vital problema del Abasto de Agua de la Ciudad de la Habana, o sea el de llenar el Canal de Albear a su máxima capacidad (76.000.000 de galones en 24 horas) con el agua de los manantiales captados en Vento mediante las obras llevadas a cabo por la actual Administración, queda otro agudo problema en el Acueducto, que es la falta de regularización y escasez en las presiones de las zonas de Gravedad, debido a la poca reserva del depósito de Gravedad en Palatino.

"Esta Sección, deseando ofrecer soluciones que pudieran ser beneficiosas a los intereses de la Ciudad, ha estudiado las causas que producen las deficiencias apuntadas anteriormente, y cuyas causas son las siguientes:

PRIMERO: Que los depósitos de Palatino fueron proyectados para una Ciudad de 250.000 habitantes siempre que se acumulara agua en ambos depósitos a la vez.

SEGUNDO: Que hoy la Ciudad cuenta con 450.000 habitantes y solo se usa un depósito para las Zonas de Gravedad, pues el otro está inutilizado para la reserva, ya que solo se emplea en alimentar las bombas.

TERCERO: Estudiando las últimas gráficas semanales de los niveles del depósito de Gravedad en Palatino, así como las gráficas pitométricas de las Maestras de Gravedad, encontramos estas peculiaridades:

a) Que antes de la campaña de represión de desperdicios, el consumo de noche era igual al consumo de dia.

b) Que en la actualidad, debido a la regularidad y constancia de la descarga del Canal de Albear obtenida con la captación de manantiales en Vento, así como a la campaña de represión de desperdicios **ya se puede acumular agua durante la noche** puesto que el consumo de noche ha mermado notablemente.

c) Que la reserva para las Zonas de Gravedad en horas de máximo consumo es en la actualidad solamente de 17.500 metros cúbicos, cantidad sumamente pequeña para esta Ciudad, que hace fluctuar el nivel de agua desde un máximo de 5.50 metros hasta un minimun de 2.20 metros haciendo que la presión sea irregular y escasa.

CUARTO: Que es necesario buscar una solución de rapidísima ejecución y poco costo, que regularice y aumente las presiones en las Zonas de Gravedad mientras se construyen los nuevos depósitos de la Quinta de los Molinos, y el Gran Conducto de Gravedad desde el término del Canal hasta el Castillo de Atarés, pasando por el Campo de Marte, de 60" diámetro.

Por tanto: Esta Sección presenta un ante-proyecto para la construcción del Primer Tramo del Conducto de 60" de hormigón hidráulico antes citado, que partiendo del término del Canal de Albear llegue por la calle Chaple hasta enfrentarse con el pozo de tomas de las bombas y por medio de una tubería de hierro fundido de 42" de diámetro abastecer dicho pozo de toma. De este modo pueden utilizarse, como así lo proyectó Albear, ambos depósitos para abastecer y regularizar las Zonas de Gravedad, obteniendo las siguientes grandes mejoras inmediatas.

A. Regularización y aumento en las presiones; la fluctuación en ambos tanques será en un máximo de 6.00 metros (restableciendo el vertedero original en la Boca del Canal; hoy tapiado) y un minimun de 4.25 metros, y el aumento general de las presiones será de más de 2.00 metros.

B. La reserva para la Zona de Gravedad en las horas de máximo consumo, se elevará a 40,000 metros cúbicos.

En resumen: habrá más reserva, más regularidad y mayor presión y aumentará notablemente el rendimiento del Canal de Albear".

IMPORTANCIA DE LA ....

Viene de la **PRIMERA** página

cubana, como la cabeza del Estado que a todos los cubanos por igual gobierno y dirige, inspirándose solamente en un fin común de engrandecimiento patrio y de consolidación de nuestra independencia política y económica. Claro está que esta nueva concepción de lo que debe ser el Poder Ejecutivo no puede ser obra de un militar de carrera, ajeno por completo a todo lo que se refiera a la especulación de ideas y sistemas políticos, se debe a lo que pudiéramos llamar la ideología para el gobierno del país de nuestro ilustre Presidente, comprendida admirablemente por el Teniente Coronel Benitez, lo que ha hecho que quiera presentarle convertida en una realidad lo que viene el General Machado continuamente exponiendo en discursos y realizando con hechos que le están revelando un estadista perfectamente compenetrado con las nuevas modalidades y exigencias del presente momento histórico.

La llamada "Legión Cívica Vueltabajera", compuesta de cubanos de todos los partidos desfilando marcialmente ante el Jefe del Estado, constituirá ante todo una nota de indiscutible orginalidad, aparte de lo que pueda significar como indudable adelanto en al comprensión de los verdaderos deberes ciudadanos. Va a ser la unión de los pinareños ante el Jefe máximo de la nación, es el espíritu resuelto de esa parte del pueblo cubano de ver en el Presidente, no al hombre que manda y dirige con vista al interés de un partido político, sino al que trabaja y labora dentro de todos y solo sale fuera para mostrarle a su pueblo, el resultado de una política impersonal, de una férrea administración, traducidas en bienestar, decoro, orden y prosperidad generales.

Todo hace esperar que la fiesta del "soldado distinguido", aparte de su lucimiento y significación puramente militares, constituya un magnífico alarde de identificación del pueblo pinareño con el General Machado, lo que ha de servirle de estímulo poderoso para perseguir en su ejemplar obra de regeneración social, y de sana y recta depuración en todos los sectores de la vida nacional.

LOS PRACTICOS DE .....

Viene de la **PRIMERA** página

para efectuar ventas de drogas, productos químicos, especialidades farmacéuticas, despachar recetas y otros artículos, así como a preparar fórmulas médicas, preparaciones oficinales, empleando solamente productos analizados y autorizados por el Farmacéutico Director científico de la farmacia, auxiliar a éste en todas sus obligaciones y representarlo en cualquier ausencia justificada, asumiendo toda su responsabilidad.

ARTICULO III. El título de Práctico de Farmacia a cuantos más lo deseen en lo adelante, se otorgará por el Rector de la Universidad Nacional, despues que el interesado justifique haber trabajado de auxiliar durante siete años en la República y apruebe la preparatoria del Bachillerato en cualquier Instituto Nacional y un curso de farmacia en la Universidad Nacional y la certificación de no haber sido condenado a pena aflictiva.

ARTICULO IV. No podrá estar abierta una farmacia sin un Director farmacéutico inscripto en la Secretaría de Sanidad y Beneficencia, como director científico de la misma.

ARTICULO V. Solamente podrán entregar medicinas y otros artículos a los particulares, los doctores y los prácticos titulares y estas se efectúan en la sala de despacho de las farmacias.

ARTICULO VI. Los dueños de farmacia podrán en cualquier momento cambiar de director facultativo, ion solo comunicar a la Inspección General de Farmacia el cambio efectuado y en cuyo escrito figure la conformidad del farmaceútico entrante, legalizada mediante su firma.

ARTICULO VII. La apertura de cualquier farmacia nueva o que hubiere estado cerrada durante seis meses por lo menos, será fiscalizada y declarada de conformidad con los requisitos establecidos por la inpección del ramo, con vista del bien público, en presencia de dos dueños de farmacia de las más inmediatas al lugar en que se haga la apertura o reapertura. La infracción de este artículo, será motivo suficiente para la clausura de dicha farmacia.

ARTICULO VIII. Con el objeto de redactar un Reglamento por el cual se ha de aplicar la presente ley, para el ejercicio de la profesión de farmacia, se crea una Comisión compuesta por el Catedrático de Farmacia Práctica de la Universidad Nacional, un funcionario de la Secretaría de Sanidad nombrado por el Secretario del Ramo y un práctico de Farmacia nombrado por la Intitución Nacional de Prácticos de Farmacia y Empleados de Droguería. Este Reglamento deberá quedar redactado en el término de treinta días a partir de la vigencia de esta Ley y será sometido a la aprobación del Ejecutivo Nacional.

ARTICULO IX. Del incumplimiento de esta Ley y de las disposiciones deglamentarias que se deriven de la misma, será responsable personalmente el Farmaceútico o Práctico en su caso, pagando cincuenta pesos de multa por primera vez, cien pesos en caso de reincidencia o su equivalente en dias de prisión a razón de un dia por cada peso que dejare de abonar y si reiterase su falta por tercera vez se le retirará el título, prohibiéndosele ejercer durante un año.

ARTICULO X. Quedan derogadas todas las leyes, órdenes, decretos o reglamentos que se opongan al cumplimiento de esta Ley.

Salón de Sesiones de la Cámara de Representantes, a los diez dias del mes de marzo de 1927.

DECLARACIONES DEL SECRETARIO DE INSTRUCCION

No es cierto que se deje de crear escuelas autorizadas para pagar el retiro al maestro

El Secretario de Instrucción Pública, general José B. Alemán, ha hecho a uno de nuestros reporters las siguientes declaraciones acerca del abono de sus haberes a los maestros retirados:

PAGO A LOS MAESTROS RETIRADOS

No es exacto que se pretenda dejar de crear Escuelas autorizadas por la Ley y con consignación en los Presupuestos, para destinar esos fondos al pago del retiro de maestros. Tampoco lo es que se haya tratado de aumentos.

Lo que sí es cierto, absolutamente cierto, que con arreglo a los mandatos de una ley y al criterio inflexible de Hacienda, **todo sobrante** por concepto de **personal no podrá** ser utilizado en otra atención que no sea traspasarlo al fondo de Retiro.

Y es de lógica que lo **no gastado** en **personal**, por **no haberse creado** las Escuelas a principios del año económico, **no puede** (no es descabellado cumplir con la Ley) tener **otra inversión** que el fondo de Retiro. De ahí ha surgido la idea de que se atienda a los maestros retirados que no cobran, acaso porque la Ley de Retiro no es todo lo amplia que debiera ser, o porque no se ha logrado, aún, no obstante las vivas gestiones del Secretario de Instrucción Pública, llegar a fijar exactamente las cantidades que las Zonas Fiscales **debieron ingresar** para esa atención, y ante la aflictiva y dolorosísima actuación de los retirados, se quiere buscar una fórmula que consienta usar los fondos que **automáticamente**, al no emplearse en los meses transcurridos y en la parte proporcional de esos meses, quedarán contraídos en beneficio del Retiro, en el justo pago de esos servidores de la Nación por un deber de justicia.

Al hacerme cargo de la Secretaría me encontré con que no se llevaban los libros que el Reglamento exige, ni se habían recibido los balances de Hacienda desde 1919.

Mi primera gestión se encaminó a normalizar ese servicio. En varias sesiones del Consejo de Secretarios, y por diferentes gestiones oficiales no abandonadas un día, he tratado de corregir el mal.

Estoy esperando las gestiones de Hacienda, a la que se ha rogado el cotejo de todos los ingresos de las Zonas Fiscales para llegar a definir claramente el montante y situación de esos fondos descontados a los maestros para atenciones del Retiro.

Mi compañero el señor Secretario de Hacienda ha tomado con interés mis peticiones, y ambos tenemos, por indicación del Honorable señor Presidente de la República y acuerdo del último Consejo de Secretarios la autorización para buscar el modo de llenar la necesidad.

Asunto alguno ha merecido más preferente atención de la Secretaría.

Desde luego que la Ley de Retiro necesita modificarse, y ya en conversaciones con el señor Presidente y varios señores Congresistas, he señalado la necesidad de hacerlo, porque hay exceso de pensionados en relación con los fondos que se recaudan.

Las Escuelas se crearán brevemente; pero lo no gastado de Julio al día de su creación, **solo puede emplearse** (me refiero a personal) a acrecer el fondo de Retiro. No es una opinión personal sino el acatamiento a la Ley de la que la Secretaría no se aparta".

LAS COOPERATIVAS .....

Viene de la **PRIMERA** página

a luchar, confiando en que sus gestiones alcanzarán éxito. Les alienta en sus propósitos la actitud del Jefe de la nación y el expediente que pueden ofrecer al exhibir de una serie de valores creados al través del tiempo que llevan de constituídas.

Las manifestaciones del General Machado fueron recibidas como un toque de diana en los campamentos de los trabajadores, que desde hace años se han asociado para llegar un dia a verse propietarios de su hogar.

LA ACCION CONJUNTA

Hasta el presente son cuatro las cooperativas que vienen dando un alto ejemplo de constancia, funcionando con regularidad, patentizando una acrisolada administración. Acaso haya otras, pero las que se destacan en su titánica labor de sacrificio son las constituídas por los obreros de Bejucal, Santiago de las Vegas y la radicada en esta capital. Todas cuentan con un crecido número de casas fabricadas, las primeras en los pueblos mencionados y la última en sus terrenos del reparto "Clarisa" en Marianao. Estas sociedades no cesan en su labor demostrativa de los beneficios que se derivan del cooperativismo. Las sociedades regionales en Cuba son una demostración, pero ese ejemplo no trataron de llevarlo a otros sectores los trabajadores, unas veces por la desconfianza que ha privado en sus filas y otras por la inestabilidad del trabajo en las industrias.

El tiempo que entre los obreros denominan tiempo muerto ha perturbado en la mayoría de los casos sus economías. Sólo un número determinado ha logrado vencer esas dificultades y a ellos se debe la perdurabilidad de esas colectividades cooperativistas, que les permitirá ejercer ahora una acción conjunta para recabar la protección del Gobierno.

IMPORTANTE REUNION

A solicitud de la Asociación Cooperativa de Obreros Constructora de Casas, constituída en esta capital, se reunieron en el local de esta los representantes de las Cooperativas "La Crecherie" y "Redención", de Bejucal y "Liberación", de Santiago de las Vegas, Sres. José Tomás Quintana, Tomás Amador, Mario Lanar y Agustín Mariscal. Concurrieron además, los señores Isidro Carrillo, Antonio Gato, Vicente Carballal, Ramón Mariño, Andrés Temperán, Antonio M. Arango, Alfredo Tamargo, José Ramón Otero, Israel Quiñones, Abelardo Testar, Felipe Suero, Edelmiro Romero, Angel Castro Palomino, Víctor Valenciaga y otros.

El Sr. Mariscal dió cuenta de la finalidad que perseguía la Cooperativa de la Habana al reunirlos allí, que no era otra que marchar de acuerdo en las gestiones que creía oportuno iniciar para conseguir la aprobación de un proyecto de Ley que había sido presentado por el Dr. Antonio Gonzalo Pérez, en el Senado, en 1920.

Todos los representantes de las corporaciones obreras tomaron parte en la discusión a que dió origen el cambio de impresiones.

EL PROYECTO DE LEY

Por el mencionado proyecto de Ley se pedía que fuesen favorecidas las cooperativas constructoras de casas que poseyeran fondos propios no menores de VEINTE MIL PESOS, con auxilio proporcional a un sesenta y cinco por ciento del importe total de la casa o casas que construyan. El proyecto fué aprobado por el Senado y actualmente se encuentra en la Cámara de Representantes, habiéndose iniciado algunas gestiones para que dicho cuerpo lo apruebe.

UNA EXPOSICION

Se acordó traer a otra reunión de los representantes de las cooperativas los datos siguientes: casas construidas, terrenos que posean cada una, cantidad en Caja o en el Banco, para que los señores Mariscal y Ruibal redacten una exposición que será dirigida a la Cámara de Representantes.

LA PROTECCION DE LOS MUNICIPIOS

Los representantes de las sociedades de Santiago de las Vegas y Bejucal informaron en la reunión mencionada de la protección que han recibido aquellas sociedades de sus respectivos Municipios, facilitándoles medios de obtener terrenos para las construcciones. El Municipio de Bejucal ha donado a la "Crecherie" 62 parcelas de terreno y a la denominada "Redención" 39 parcelas, a censo, que no tienen que pagar más que cinco pesos al año por cada parcela.

Los Municipios de Santiago de las Vegas y Bejucal han demostrado interesarse por la vivienda y la prosperidad del pueblo.

Los concurrentes al acto en sus manifestaciones demostraron que se sentían optimistas, estimando que la Cámara ha de tomar en cuenta su buena labor y la finalidad que persiguen para apoyarles, aprobando la Ley obrera de que se hizo referencia.

El dia 20 volverán a reunirse trayendo cada delegado los datos relacionados con su institución.

INTERESANTES TRABAJOS REALIZADOS PARA CONSEGUIR ADECUADA ASISTENCIA PARA LOS NIÑOS ANORMALES DE CUBA

En la sesión última celebrada en la Academia de Ciencias, el doctor Arístides Mestre leyó su estudio sobre **La consulta de neuro-psiquiatría infantil creada en el Hospital Municipal, y la asistencia médica, educativa y social de nuestros niños anormales.** En las primeras reuniones del Comité Organizador del V Congreso Pan-Americano del Niño que ha de efectuarse en la Habana a fines del año actual, el doctor Mestre mostró la necesidad de que se llevara a la práctica lo siguiente, con relación a diferentes Secretarías del Gobierno: A. Secretaría de Justicia: De no haber leyes para la organización y funcionamiento de los Tribunales para menores, importa que se dicten decretos para llenar, aunque sea provisionalmente, aquellas deficiencias, así como las que se refieren a la protección de la infancia; B. Secretaría de Sanidad y Beneficencia: 1o. Preparación de un local a los efectos de la observación de los menores que se consideren como presuntos delincuentes; 2o. Consultorios externos para los menores que sufran de enfermedades nerviosas y mentales; 3o. Organización científica del Reformatorio de Aldecoa; 4o. Organización científica del Reformatorio de Guanajay; y 5o. Organización de un Departamento especial para la asistencia y tratamiento de los menores asilados en el Hospital de Dementes de Mazorra; C. Instrucción Pública: Creación y organización de las instituciones necesarias para el tratamiento de los niños mentalmente anormales (Instituto Médico-Pedagógico, aulas de perfeccionamiento o especiales, etc.)

El doctor Mestre da cuenta en su trabajo de las instituciones que visitó en París en el pasado verano y de los Profesores especialistas con quienes estuvo relacionado a los efectos de recibir instrucciones y orientaciones, tanto en el orden teórico como en el práctico, en los diferentes aspectos del problema de los niños anormales, incluyendo la delincuencia juvenil; y se refiere muy especialmente en su información a la Consulta últimamente establecida en París sobre Neuro-psiquiatría infantil (enfermedades nerviosas y mentales de los niños) a cargo del notable clínico, especializado en esas materias, doctor G. Heuyer. Esta consulta fué producto del acuerdo entre los Profesores, de niños, doctor Nobecourt, y el de enfermedades mentales, doctor Claude, de la Facultad de Medicina de París, por un lado, y, el doctor Rollet, Director del Patronato de la Infancia y de la Adolescencia de aquella Capital. El doctor Mestre dió una idea del discurso inaugural pronunciado por el doctor Heuyer, al establecerse oficialmente la consulta en enero de 1926; aludiendo también a los votos anteriormente acordados por la Sociedad de Pediatría.

La asistencia de los anormales comprende tres formas de actividades: la médica, la educativa y la social, formas que fueron estudiadas en el trabajo leído, del cual queremos dar una idea. Más adelante el doctor Mestre relata los antecedentes de la creación de la Consulta para enfermedades nerviosas y mentales en nuestro Hospital Municipal General Freyre de Andrade, expresando la manera cómo se efectúa en la actualidad la consulta, el número de niños que han asistido y se preparan los datos a los efectos de la clasificación de los casos y de su tratamiento. Actualmente, los recursos con que se cuenta para la consulta son muy limitados; pero el doctor Mestre, espera que los doctores Souza y Mencía, Jefe este último de los Servicios Sanitarios Municipales, presten eficaz cooperación al desenvolvimiento de dicha consulta por la importancia que tiene.

Como mucho de esos niños anormales, no pueden mantenerse en sus casas a los efectos del tratamiento médico-pedagógico, el magno problema es el establecimiento donde deben estar en relación con las deficiencias intelectuales o trastornos nerviosos que presentan los diversos casos. Considerando este grave problema, el doctor Mestre se ocupó en su estudio del Departamento de niños asilados en Mazorra, para los cuales ha de construirse en breve un edificio especial, del Aula de anormales de la Universidad, la única que existe en la República, y de otros particulares relativos a la delincuencia juvenil, etc. Debe conocerse el número de anormales que existen en la República para tener un fundamento sólido en qué descansar, si se han de crear y organizar debidamente establecimientos para los escolares anormales, con todas las atenciones y necesidades que aquellos traen. Todos nuestros niños, dijo el doctor Mestre, deben recibir protección en su desarrollo mental, incluso los que se muestran refractarios al medio familiar y social por sus anomalías psico-afectivas. El doctor Mestre no olvidó en su discurso de estimar el valor que, especialmente en el dominio de la asistencia social, tendrá el "Patronato de niños y adolescentes sordos mudos y anormales", próximo a formarse con un hermoso programa de noble filantropía.

El doctor Mestre terminó su trabajo, escuchado con interés por los que asistieron a la última sesión de la Academia, con las siguientes manifestaciones las cuales han sido proclamadas por sabios de gran saber y experiencia en los problemas de la infancia anormal: "Dos vías se abren para los niños anormales dejados sin vigilancia y sin cuidados: la de la prisión y la del Hospital de locos; en cambio, es un hecho demostrado que los anormales que se cuidan, se vigilan y se educan, pueden volverse capaces de atender a sus necesidades, y de dar un rendimiento social satisfactorio".

"Económicamente, es una verdad, que los gastos empleados en la educación y tratamiento de los anormales, nada importan, porque es un dinero bien colocado"... "A un hombre, ciudadano de Suecia, le preguntaron porqué su país gastaba tanto dinero en la protección de la infancia; y él contestó: porque no somos bastante ricos para pagarnos el lujo del mantenimiento de los criminales".

El doctor Mestre pide, atiendan esas necesidades señaladas, ante la Academia de Ciencias de la Habana, a las Secretarías de Sanidad y Beneficencia, de Instrucción Pública y de Justicia, a quienes afectan esos problemas prácticos, no por el solo motivo del próximo V Congreso Pan-Americano del Niño, fiesta que pasa y en la que debemos dejar sentado nuestro nombre y nuestro prestigio; sino por algo más grave y más grande: la salvación y mejoramiento de nuestros niños anormales de hoy y lo que serán en nuestras generaciones de mañana; es un problema al que va unido indiscutiblemente el deber nacional.

Con las anteriores palabras concluyó el doctor Arístides Mestre, Profesor de la Universidad, su discurso leído en la Academia de Ciencias, el cual se publicará íntegro en los "Anales" de esa Corporación.

ESTADO DEL TIEMPO

Viene de la **PRIMERA** página

Guane 20.0c.; Santa Sruz del Sur, 22.0 c.; Gibara, 18.0 c.; y Baracoa, 21.Oc.

Temperatura mínima de la Isla:—17.8 c a las 4 a m.; temperatura máxima de la Isla a la 1 7|4 p. m.

WASHINGTON, marzo 14 (S. R.)—El pronóstico del tiempo emitido por el Weather Bureau para las próximas veinte y cuatro horas en las regiones que se indican a continuación, es como sigue:

De Cabo Hateras a Florida: Vientos gentiles a moderados rodantes hasta ser del N. E. excepto gentiles del E. sobre la porción extrema Sur.

Este del Golfo de México: Vientos gentiles del N. rodantes al N. E. y E.

Oeste del Golfo de México: Vientos moderados a frescos del S. E. y S.

Buen tiempo en general en las tres regiones anteriores.

Mar Caribe y Paso de los Vientos: Vientos moderados a frescos del N. E. y E. con cielo parcialmente cubierto y tiempo chubascoso.

Mitchell

REPRESENTACION DE UNA OBRA DE R. DE ALARCON

Continuando la presentación de las obras del Teatro Clásico Español, en la función de ayer lunes en el Teatro Principal de la Comedia los alumnos de la Universidad, ante el nutrido y culto público que llenaba el Teatro, hicieron revivir la clásica comedia de don Juan Ruiz de Alarcón "La Verdad Sospechosa", que arrancó sinceras y espontáneas ovaciones.

Si éxito tuvieron en la pasada función del jueves y celebrados fueron los noveles artistas y aplicados estudiantes, en la función de ayer superáronse a sí mismos, alcanzando merecido triunfo.

El doctor Salvador Salazar, que tanto empeño ha tomado por ofrecer al público habanero las verdaderas obras del Teatro Clásico Español, tal como éstas fueron escritas y sentidas, deseando tal vez hacer más agradable la función ha tenido la idea de ofrecer al principio de cada presentación algunas noticias interesantes de la obra o de la vida de su autor, habiéndonos deleitado ayer con el siguiente sugestivo tema: "El Terencio Español".

Al terminar el doctor **Salazar** su discurso **comenzó la obra de Alarcón**, que llevaron a escena los alumnos universitarios con el satisfactorio resultado que ya hemos dicho.

Estas obras clásicas se presentarán en el Teatro Principal de la Comedia los lunes y jueves, siendo la próxima "El Desdén con el Desdén", de Agustín Moreto, el dia 17 del presente mes a las cuatro y cuarto de la tarde.

ROBO DE 2160 PESOS EN ROPA

El señor Raúl Alvarez García, Secretario de la Legación de Panamá, vecino de la calle 21, número 429, dice que salió de su casa, dejando a su criado llamado Severo Rey, y que cuando regresó notó que el escaparate de su habitación estaba violentado, faltándole una gaveta en la que guardaba prendas por valor de $2.160 pesos, sospechando que autor del hecho fuera el criado.

La policía practicó un registro en la casa, encontrando en la azotea varias prendas. También registraron al criado, ocupándole un espejito de la señora del denunciante.

Fábrica de Mosaicos "La Cubana"
La Más Grande del Mundo. Tres Millones en Existencia
MODERNOS Y ELEGANTES DIBUJOS. PRECIOS Y CALIDAD SIN COMPETENCIA
San Felipe y Ensenada. Cable: "Hidráulica". Teléf. I-1033. Habana

M.E.C.D. 2016

También en abanicos hemos recibido primores

En abanicos Valencianos acabamos de recibir unos tipos nuevos, con lindísimos paisajes pintados a mano, con flores, o figuras estilo imperio.

Hay otros estilos con varillaje de madera y galalith, profusamente pintados con menudas flores silvestres de gran novedad.

Todos estos abanicos acabados de recibir resultan de gran atracción, tanto por el colorido de sus paisajes como por lo lindo de su varillaje.

FRANCIA
OBISPO Y AGUACATE

CRONICA DE TRIBUNALES

NUEVOS SECRETARIOS PARA LA SALA DE LO CIVIL Y LA TERCERA DE LO CRIMINAL DE LA AUDIENCIA HABANERA

Intenso movimiento del personal auxiliar en ambas salas. El Presidente de la Audiencia ha dictado un decreto encaminado a que los asuntos atrasados de las Salas sean puestos al día

EN EL SUPREMO

RECURSOS SIN LUGAR

La Sala de lo Criminal del propio Tribunal Supremo ha declarado sin lugar el recurso de casación establecido por el procesado Manuel Menéndez Pérez, jornalero y vecino de esta ciudad, contra el fallo de la Sala Primera de lo Criminal de la Audiencia de la Habana, que lo condenó a la pena de un año, ocho meses y 21 días de prisión correccional, como autor de un delito de rapto.

De igual modo ha declarado sin lugar la mencionada Sala el recurso de casación interpuesto por el procesado José Gutiérrez Medina, agricultor y vecino de Sancti Spíritus, contra el fallo de la Audiencia de Santa Clara, que lo condenó como autor de dos delitos: uno de disparo y otro de lesiones menos graves, a las penas, respectivamente, de un año, ocho meses y 21 días de prisión correccional y 60 días de encarcelamiento.

EN LA AUDIENCIA

CAMBIO DE DESTINOS ENTRE LOS SECRETARIOS DE LA SALA TERCERA Y DE LO CIVIL.—MOVIMIENTO DE PERSONAL AUXILIAR

A instancia de su presidente, doctor Balbino González, la Sala de Gobierno de la Audiencia adoptó ayer tarde este acuerdo:

"La Sala de Gobierno de esta Audiencia, oídas las manifestaciones hechas por el señor Presidente del Tribunal—el doctor González Pasarón—por el de la Sala de lo Civil—el doctor Gustavo F. Arocha—y los demás señores para normalizar el trabajo en la Secretaría de lo Civil, dado el gran número de asuntos que hay en tramitación, la cantidad de sentencias por copiar de las minutas y firmarlas, así como hacer las certificaciones de las mismas, ACUERDA: Que desde el día de mañana 15 pase el doctor Gustavo A. Gispert a prestar servicio como secretario en la Sala de lo Civil, y el doctor Antonio López pase a la Sala Tercera de lo Criminal en sustitución del doctor Gispert, supliendo al doctor López en esta Sala mientras se halle con licencia, el Oficial de Sala de la misma, señor Juan Amoedo; que continúen prestando servicios en la Secretaría de la Sala de lo Civil, mientras no se normalice el trabajo en la misma, el Oficial de Secretaría José Francisco Arteaga, que estaba adscripto a la Secretaría de Gobierno del Tribunual, y el escribiente de la Sala Tercera de lo Criminal, José A. Pérez, y el Mecanógrafo de la Sala Primera María Ignacia Lancís, y el Escribiente de la Sala Segunda Ramiro Hernández, pasen a la Secretaría de la Sala de lo Civil, los escribientes de la Sala Primera Juan O'Farrill e Ignacio Soto y el escribiente de la Sala Segunda Alfredo Hernández. Comuníquese a la Sala de lo Civil y Primera, Segunda y Tercera de lo Criminal y a los interesados. Proveído y rubricado por los señores del margen que forman la Sala de Gobierno de esta Audiencia, en sesión extraordinaria de la fecha de que certifico.—Habana, marzo 4 de 1926.—Dr. Antonio S. Fernández."

HORAS DE OFICINA EN LA SECRETARIA DE LO CIVIL

El propio Presidente de la Audiencia, doctor Balbino González, dictó ayer el siguiente decreto, teniente, también, a poner al día las Secretarías que, por exceso de trabajo, no tienen al corriente sus asuntos:

"Subsistiendo las causas que motivaron las resoluciones de esta Presidencia en 4 de septiembre del año último, en cuanto a la asistencia por la mañana al Tribunal de los empleados de la Sala de lo Civil y turno de los de las otras Salas para aquella; se dispone que desde el día 16 del corriente mes, asistan los empleados de las Secretarías de Gobierno y de la Sala de lo Civil de 8 a 10 de la mañana, excepto los sábados, además de las horas de la tarde que correspondan a las normales del despacho del Tribunal; que diariamente concurra a la Secretaría de la Sala de lo Civil, de ocho a diez de la mañana, un escribiente o mecanógrafo de las otras Secretarías, turnándose en este trabajo todos los empleados de esa clase. Esta distribución del personal en horas extraordinarias comuníquese a los señores presidentes de cada Sala para su conocimiento y el de los secretarios de las mismas y su cumplimiento."

EL ASESINATO DEL MOTORISTA MIGUEL VALDES

No pudo comenzar ayer ante la Sala Tercera de lo Criminal de la Audiencia, el juicio oral de la causa instruída a los procesados Dolores Robledo Felipe y Antonio Picó Cuadra, los esposos para quienes el Fiscal y el acusador particular solicitan la última pena, por suponerlos autores del asesinato del motorista Miguel Valdés, ocurrido en la "Loma de la Muluata".

Solicitó la suspensión, acordándola el Tribunal hasta nuevo señalamiento, el doctor Agustín Varona, letrado de la acusación particular.

EL PROCESO POR MALVERSACION CONTRA EL EX-ALCALDE CUESTA

Para el día 17 de este mes, la Sala Primera de lo Criminal de la Audiencia ha señalado la vista de la apelación establecida por el doctor Evaristo G. Avellanal, contra el auto del Juez de Instrucción de la Sección Primera, que procesó en causa por malversación de caudales públicos y desobediencia al exalcalde municipal de la ciudad señor José María de la Cuesta.

HOMICIDIO EN GUANABACOA

Formuló ayer tarde escrito de conclusiones provisionales el Fiscal de la Audiencia, interesando ocho años y un día de prisión mayor para el procesado Félix Mascaró Pérez, a quien atribuye un delito de homicidio con la atenuante de ser mayor de 16 años y menor de 18.

Fija el Fiscal la indemnización civil en 5,000 pesos, relatando los hechos del siguiente modo:

"El día 15 de agosto del pasado año, por motivos que no han podido precisarse, sostuvieron una acalorada discusión en Guanabacoa, el procesado Félix Mascaró Pérez y Modesto Lara, en el curso de la cual el primero, haciendo uso de un revólver que portaba sin licencia, le hizo varios disparos al segundo, produciéndole lesiones, a consecuencia de las cuales falleció."

OTRAS PENAS INTERESADAS POR EL FISCAL

Un año de prisión, por hurto, para Josefina Ravelo Acebedo.

Tres años, 6 meses y 21 días de prisión correccional, por abusos, para Pedro Rojas Blanco.

Dos años y 4 meses de prisión correccional, por lesiones graves, para Alberto González Hernández.

Dos meses y un día de arresto mayor y multa de 100 pesos, por infracción de la Ley de Drogas, para José Carrasco García.

Y un mes de prisión por infracción electoral, para Juan Ranulfo Fernández Martínez.

ABSOLUCION

De acuerdo con la tesis del doctor Eulogio Sardiñas, defensor, la Sala Tercera de lo Criminal de la Audiencia ha dictado sentencia absolviendo a Juan González García, para quien solicitó el Fiscal 10 años de presidio mayor, por estimarlo autor de un delito de robo con violencia e intimidación en las personas, apreciando varias circunstancias agravantes.

OTRA ABSOLUCION

También ha sido absuelto—sentencia de la Sala Segunda de lo Criminal—Joaquín Blanco Miranda, sujeto para quien solicitó el Fiscal 4 años, 2 meses y un día de presidio correccional, por hurto cualificado. Defendió el doctor Miguel A. Vivancos.

MAS SENTENCIAS

Se condena a Pedro Hernández Duarte, por lesiones menos graves, a 180 días de encarcelamiento.

A José Rodríguez Martínez, por robo, a tres años, 6 meses y 21 días de presidio correccional.

A Francisco López Díaz, por lesiones graves, a dos años y 4 meses de prisión.

A Felipe Vidal Cruz, por estafa, a 4 meses y un día de arresto.

Y a Casimiro Fernández Fernández, por hurto, a 4 años, 2 meses y un día de presidio correccional.

DESIGNADO POR SORTEO EL DR. JOSE MARIA GISPERT

En el sorteo correspondiente de abogados inscriptos para sustituir jueces en este Partido Judicial, verificado ayer en esta Audiencia, le correspondió el número 25 en la lista remitida al Juez Decano de esta ciudad, al doctor José María Gispert y Rodríguez, culto letrado, hijo del que fué ilustre Magistrado del Tribunal Supremo, licenciado don José María Gispert.

FELIZ OPERACION

En la mañana de ayer y en la casa de salud del Centro de Dependientes, fué operado del apéndice nuestro estimado compañero en el periodismo, señor Ramiro Martínez y Torres.

La operación le fué practicada por el eminente cirujano doctor Félix Pagés, siendo satisfactorio el estado del paciente.

Por su pronto y total restablecimiento formulamos sinceros votos.

EL SUCESO DE AGUILA 265

Por la Sala Segunda de lo Criminal de la Audiencia, y a solicitud del acusador particular doctor Pedro N. González Veranes, fué suspendido ayer tarde, hasta nuevo señalamiento, el juicio oral de la causa instruída al procesado Carlos Rodríguez Romero o Carlos Pazos (a) "Pasitos", por el asesinato de Julián Preval Casamayor, ocurrido en el círculo político José María de la Cuesta", de Aguila 265.

EL JUICIO DE DESAHUCIO

Con muy atenta dedicatoria del autor y de los editores, llega a nuestras manos un ejemplar de la obra interesantísima que tiene por título **El Juicio de Desahucio** y se debe al muy conocido y competente letrado y reputado publicista doctor Andrés Segura Cabrera.

La obra, cuyo desarrollo corresponde a la importancia de la materia de que trata, es una de las más bellas y completas monografías de las que nos viene dando el doctor Segura Cabrera de algún tiempo a esta parte y que constituyen todas verdaderas joyas de la biblioteca judicial, porque tras una exposición absolutamente científica y ordenada acopia la jurisprudencia a cada caso atinente.

El Juicio de Desahucio lo estudia el doctor Segura Cabrera, prolija y detalladamente, comentando artículo por artículo y concordándolos con los de otras leyes, el Código Civil, Ordenes, etc., que corresponda, insertando la Jurisprudencia, por casos, hasta el día (muy detallada en el Indice) y cerrando la obra un "Apéndice" que contiene un estudio del Juicio de Desahucio en España, con los tribunales mixtos de propietarios e inquilinos.

Damos las gracias más cumplidas a los remitentes; y, recomendamos con entera justicia el libro a los jueces, abogados, procuradores, propietarios e inquilinos, porque a todos interesa grandemente su contenido.

SEÑALAMIENTOS EN AL AUDIENCIA PARA HOY

Sala Primera:

Contra Alberto Díaz, rapto. Ponente, Montero. Defensor, Arango.

Contra Alejo Pereira. Infracción Electoral. Ponente: Benítez. Defensor: Mendoza.

Contra Apolonio León. Robo. Ponente: Benítez. Defensor: Lavín.

Contra Porfirio González. Infracción Electoral. Ponente: García. Defensor: Guas.

Contra Antonio Fernández. Perjurio. Ponente: Benítez. Defensor: Figueroa.

Contra Alfredo Mestre y otro. Cohecho. Ponente: García. Defensor: Guas.

Sala Segunda:

Contra Pedro Blanco. Rapto. Ponente: Madrigal. Defensor: Barroso.

Contra José Romero. Rapto. Ponente: Mestre. Defensor: Alonso.

Contra José A. Senan. Infracción de la Ley de Drogas. Ponente: Mestre. Defensor: Mármol.

Contra Fernando Méndez. Estafa. Ponente: Madrigal. Defensor: Castellanos.

Contra Raúl Cruz. Hurto. Ponente: V. Fauly. Defensor: Aguirre.

Contra José M. Benos. Estafa. Ponente: Mestre. Defensor: Gispert.

Sala Tercera:

Contra Alfredo Becerra. Rapto. Ponente: Mercochini. Defensor Lombard.

Contra Antonio Fernández. Homicidio. Ponente: Mercochini. Defensor: Pujada.

Contra Eduardo Mestre. Robo. Ponente: V. Fauly. Defensor: Casado.

Contra Leocadio Cabrera. Homicidio. Ponente: V. Fauly. Defensor: G. Sarrain.

Contra Waldemar Torres. Rapto. Ponente: V. Fauly. Defensor: Sainz.

Contra Inocencio Hidalgo. Delito Privado. Ponente: V. Fauly. Defensor: Sainz.

Contra Higinio García. Robo. Ponente: V. Fauly. Defensor: Morages.

Sala de lo Civil:

Vistas señaladas en la Sala de lo Civil de esta Audiencia para hoy.

Juzgado del Sur: J. Ulloa y Compañía contra Jorge Palacios, Mayor cuantía. Ponente: Zayas. Letrado. Canales. Procuradores: Jiménez y Castro.

Juzgado de Almendares: Country Club Jark Co. contra Luis Juricka. Mayor cuantía. Ponente: Fernández Letrados: Sánchez y Vélez. Procuradores: Dennes y Spínola.

Juzgado del Norte: Compañía Insular contra José Díaz Albertini y Luis Fernández Marcano. Menor cuantía. Ponente: Fernández. Letrado: Cobo. Procuradores: Pinto y Montaner.

Juzgado del Sur: Lucía Masutier contra Luis A. Gómez. Ponente: Fernández. Letrado: de los Reyes. Sr. Fiscal.

Juzgado del Sur: Adelina Suárez contra Angel Macías Ramírez. Ponente: Zayas. Sr. Fiscal.

Juzgado del Este: Banco Comercial contra Ignacio Freyre. Ejecutivo. Ponente: Fernández. Letrado: Carreras. Procuradores: Rodríguez y Granados.

Juzgado del Sur: Marítima Bacon (Sociedad Anónima) contra Granel y Perera. Incidente. Ponente: Zayas. Letrado: doctor Angulo. Procurador: Espinosa.

Viene de la página SIETE

HABANERAS

REGATAS

FRENTE AL MALECON

Primero en Miami.
Después en la Habana.
Grandes regatas de botes motores que se efectuarán los días 26 y 27 del actual frente al Malecón.
Las de Miami están dispuestas para el viernes y sábado de esta semana.
Entre los botes motores cubanos que toman parte figura el **Cuba**, del general Gerardo Machado y el Secretario de Obras Públicas, doctor Carlos Miguel de Céspedes.
Además, **Criolla**, de Gustavo S. de Bustamante, **Bibí**, de Manolo Aspuru, **Habana**, de Ramón Suero y **Delfina**, de Gregorio Bibal.
Otro bote más.
Que se espera de Cienfuegos.
Vienen a competir unos diez botes motores desde Miami.
Entre ellos, la **Miss Ockeechobee**, manejado por su propietaria, Mrs. W. J. Conners, de Palm Beach.
Así también la **Miss Tampa**, la **Miss California** y los botes motores del Comodoro Gar Wood.
Probablemente irá el crucero **Cuba** a buscar los botes americanos.
Numerosos los festejos.
En mar y tierra.

ON DIT...

Una sorpresa.
Lo será para todos.
Quiero reservarla para cuando haga pública la noticia que por hoy solo podría dar esbozadamente.
Dulce nueva.
De un compromiso.
Trátase de una linda señorita que figuró ventajosamente en los primeros escrutinios de nuestro Concurso de Belleza.
De su elegido, un joven excelente, de nuestro alto comercio, diré que ocupó hace poco el primer cargo de la Directiva del Casino Español de la Habana.
Quedará sancionado oficialmente el compromiso en el día de mañana.
Quiero repetirla.
Una sorpresa.

RECITAL DE CANTO

De arte.
La fiesta de la tarde.
Un recital que ofrecen en el primero de nuestros coliseos la cantante cubana Consuelo Escriche y el barítono italiano Eugenio Pasta.
Número por número serán acompañados en el piano por el notable profesor César Pérez Sentenat.
Magnífico el programa.
De gran variedad.

MARTES DEL PRINCIPAL

Día de moda.
Del turno de los martes.
Es hoy, con el estreno de **Lacoma es un punto**, en el teatro Principal.
Toma parte en su desempeño Rafael López Somoza.
Divertida la obra.
Llena de chistes.

JOCKEY CLUB

Ultimo martes.
El del **Jockey Club** hoy.
Finalizan las semanales fiestas de la temporada en la aristocrática casa del Hipódromo de Marianao.
Hasta ayer llegaban a doscientos los cubiertos pedidos.
Un adiós entre alegrías.
Asistiré.
Continúa en la página ONCE

LIQUIDACION RAPIDA

DE CHAROL NEGRO COMBINADO CON PIEL CHAMPAGNE

$3.95

REMITIMOS AL INTERIOR CON 30 Ctvs. EXTRA.

PELETERIA BENEJAM SAN RAFAEL ESQ. A INDUSTRIA

¡Qué Placer!

saborear varias veces al día el riquísimo y sin rival café de "LA FLOR DE TIBES".

(A-3820 BOLIVAR, 37 A-7623)

Salón de Helados y "Lunch"

Helados, pastas, sodas, sandwichs, ensalada de pollo, bocaditos, crema de pollo, refrescos, dulces, bombones, manzanas asadas, té, chocolate, etc. Abierto desde las ocho de la mañana hasta las seis de la tarde, como el resto de la Casa. Suprimidas las propinas.

Galiano (toda la cuadra) San Rafael. San Miguel. Teléfono Centro Privado (15 líneas) A-7221, M-9971

SOLIS, ENTRIALGO Y CIA.

Telas de verano

Ya están a la venta las que hemos recibido. Venga a verlas.

Grandes rebajas en el Departamento de Bolsas y Carteras

El Departamento de Bolsas y Carteras tiene ahora, en el nuevo local, un espacio mucho mayor, que nos ha permitido ampliar extraordinariamente el surtido. Y no sólo lo hemos ampliado, sino que además estamos en vísperas de recibir nuevas cantidades de bolsas y carteras, lo que significará un exceso de existencia de ambos artículos.

Como el único medio eficaz de salir pronto de una mercancía es rebajar los precios, hemos decidido hacer una gran rebaja en el Departamento de Bolsas y Carteras por los cinco días que restan de semana.

Para que juzguen ustedes de la importancia de estas rebajas vean estos ejemplos:

Bolsas y carteras de $10.00, rebajadas a $6.50
" " " $ 8.50, " " $5.00
" " " $ 6.50, " " $4.50
" " " $ 5.00, " " $3.50
" " " $ 3.50, " " $2.50

(En pieles de "Box Calf", foca, "marroken", imitación a cocodrilo, cabra, etc., y en los colores champán, beige, pastel, verde, marino, etc.)

También entran en esta gran rebaja las de luto riguroso y de medio luto con boquilla empavonada.

Es tal el alcance de estas rebajas que no dudamos se vendan todas las bolsas y carteras antes de que la semana temine

Traslado de los artículos de baño

Los artículos de baño, que hasta ahora han estado en el Departamento de Ropa Interior de señora, han sido trasladados para el segundo piso, por San Miguel, anexo a los Departamentos de Vestidos y Sombreros

PRECIO FIJO

IMPORTANTE REUNION DE COMERCIANTES PARA TRATAR DE LOS DERECHOS DE LAS MERCANCIAS QUE ADEUDAN AD VALOREM

Entre los acuerdos tomados a este respecto, figura el de pedir la modificación del decreto núm. 1761 para evitar los incidentes a que hoy da lugar la comprobación del precio de ciertos artículos

En la Asociación de Comerciantes de la Habana se celebró ayer una importante reunión de comerciantes de esta plaza, para tratar de los inconvenientes que en la práctica ofrece la Circular número 8 de la Secretaría de Hacienda, fecha 21 de febrero último, por medio de la cual se establecen determinadas disposiciones para regular la imposición de los derechos de mercancías importadas que adeudan ad-valorem.

El Presidente de la Asociación de Comerciantes manifestó que la Circular mencionada se ha dictado con motivo de una solicitud dirigida por dicha Corporación al señor Secretario de Hacienda para que estableciera reglas concretas que evitaran los lamentables y constantes incidentes a que está dando lugar la comprobación de los precios de mercancías que adeudan en esta forma: pero que en la propia solicitud se pedía que al dictar estas reglas no se llegara a aquél procedimiento establecido por el Decreto número 1761, de 19 de diciembre de 1924, que es precisamente la disposición que ahora restablece la Secretaría de Hacienda. Agregó el propio Presidente de la Asociación de Comerciantes que aun cuando la solicitud de noviembre 24 contenía varias sugestiones para adoptar distintos procedimientos en relación con la comprobación de que se trata, la Asociación deseaba atender las aspiraciones de sus asociados, siendo este el motivo de la reunión que se estaba celebrando.

Los comerciantes que respondieron a este llamamiento expusieron las dificultades que hallaban en cada uno de sus giros para el cumplimiento de la Circular precitada y después de una amplia discusión se adoptaron por unanimidad los siguientes acuerdos:

1.—Que la Asociación de Comerciantes de la Habana reitera su deseo de que se adopten disposiciones concretas y terminantes que eviten los incidentes a que hoy dá lugar la comprobación de los precios de mercancías importadas que adeudan ad-valorem, poniendo término a un estado de cosas que solamente puede beneficiar a personas que pretenden burlar el pago de legítimos derechos, creando una situación que perjudica al comerciante que de buena fé realiza sus importaciones, pero que estas disposiciones deben dictarse armonizando los intereses del Estado y de las clases comerciales, para que unas y otras vean atendidos sus deseos.

2.—Que la Asociación de Comerciantes de la Habana considera necesario modificar en la siguiente forma uno de los preceptos del Decreto número 1761, que en la Circular se transcribe:

"Cuando el embarque de mercancías que adeuden ad-valorem, se verifique por agente comisionista o embarcador y presente su factura para la certificación consular, deberá acompañar a la misma factura del fabricante o del comerciante vendedor con los requisitos que se enumeran en el párrafo anterior". (Se refiere al juramento ante notario público).

3.—Que como complemento de estas disposiciones, la Secretaría de Hacienda recuerde a los Administradores de Aduanas la extricta observancia del artículo 98 de las Ordenanzas de Aduanas y de la Circular número 22, de mayo 24 de 1909; cuyas disposiciones contienen requisitos esenciales sobre la forma en que deberán redactarse las facturas y los medios de prueba para la comprobación de valores.

4.—Que la Secretaría de Estado recuerde la vigencia del mismo artículo 98 a los Cónsules de Cuba en el extranjero, para que en las facturas no se omita el detalle de los requisitos mencionados.

5.—Que ante la dificultad que también ofrece la valoración del azafrán y de las conservas, se recomiende que en el Proyecto de Aranceles de Aduanas actualmente en estudio sean variados los adeudos de estos productos, sustituyendo los derechos ad-valorem por los de peso específico.

6.—Que al realizar estas gestiones se solicite también del señor Secretario de Hacienda una resolución por la cual se determinen cuáles son las funciones del Administrador de la Aduana de la Habana y del Delegado que en la misma representa a dicho señor Secretario, por haberse observado cierta duplicidad y a veces criterios opuestos entre ambos funcionarios, con evidente perjuicio de la normalidad que debe existir en tan importante dependencia.

La Asociación de Comerciantes de la Habana trasladará estas peticiones a la Federación Nacional de Corporaciones Económicas, a la cual dicho organismo pertenece, con el propósito de unificar las gestiones, obteniendo resultados más favorables.

BELLEZA ATRACTIVA
—tan encantadora y fascinante que llama la atención de todos. Puede V. disfrutar con la posesión de ese fascinamiento sutil, que se consigue inmediatamente con el empleo de la

CREMA ORIENTAL de GOURAUD

En color Blanco—Carne—Rachel
Envíenos 10c para una muestra
Ferd. T. Hopkins & Son, Nueva York

M.E.C.D. 2016

CAMPOAMOR

ESTRENO Marzo 17, 18, 19 y 20. ESTRENO

FIRST NATIONAL PICTURES presenta

CORINNE GRIFFITH

La Señorita Modista

basada en la famosa opereta

DAME UN BESO

además con prólogo bailable en las tandas elegantes de 5 y 9 y media.

ANUNCIESE Y SUSCRIBASE AL "DIARIO DE LA MARINA"

TEATROS Y ARTISTAS

IRENE LOPEZ DE HEREDIA

Es Irene López Heredia una gran actriz, más grande aún, porque no necesita acudir jamás a los recursos teatrales, a la técnica, y se nos muestra con esa inasequible naturalidad que han perseguido en todos los tiempos los maestros de la escena, desde la Grecia, sencilla y admirable, hasta nuestros días en que nadie ha podido superar, ni en la forma ni en el fondo, a los eternos clásicos de la belleza en todos los órdenes.

No vamos a juzgarla en ninguna obra, a pesar de que la hemos visto en tantas.

¿Para qué hablar de su "savoir faire", de su dominio de la escena, de su vigorosa personalidad dramática?

Tiene, sobre todas las actrices que conocemos, una suprema virtud:

"Nunca piensa que interpreta un personaje, que reproduce una psicología, sino que, por un fenómeno de auto-sugestión asombroso, "vive" con toda la intensidad de la vida real, el tipo que encarna.

Habla como se habla en la vida, sin acordarse jamás de que la vida del teatro es lo mismo, poco más o menos, que el teatro de la vida.

No tiene el ridículo enfatismo de las actrices "mediocres"; no le son necesarios ni el grito inarmónico ni la acción desacordada.

Da la idea perfecta de un estado de ánimo; entiende como quizás no lo entendieron los realistas de otras épocas, que el arte es la vida al través de un temperamento.

Pero no vamos a descubrirla ahora. Tiene esa magnética atracción y esa inadjetible simpatía que en unos tiempos se llamó el "quid divinum", en otros el "mens divinior" y que, familiarmente, se designa con el nombre del "no sé qué".

Pero ni esa sugestión personal, ni su belleza espléndida, ni su elegancia refinada, ni su gracia helénica, con ser adorables, constituyen su secreto de intérprete. Es que no representa; es que vive su vida en cada papel; es que no es la histrionisa que estudia un carácter, sino la que se apodera de un alma y la presenta en el teatro sin esfuerzo visible, como un bloque granítico, como un mármol vivo que estuviese divinizado por la emoción estética.

Nunca la hemos visto acudir a resortes plebeyos, a recursos de mala ley; ni el destemplado tono, ni la ficticia expresión, ni el ademán esforzado son servidores suyos.

Habla en la escena como se habla en la vida; se ríe como hay que reirse; llora como hay que llorar; da rienda suelta al caudal de sus ironías como nunca lo ha hecho ninguna actriz. Es ingenua con esa ingenuidad que no puede aprenderse, y es una gran actriz, que no necesita que nadie la exalte ni que la elogiemos, porque su triunfo es el mismo que el que obtuvieron Flaubert y Maupassant: está basado en que se reproduce fielmente la vida.

EN EL TEATRO PRINCIPAL DE LA COMEDIA

Con "Madame Butterfly" alcanzó anoche un gran succés Mimí Aguglia, la célebre actriz italiana.

Hoy se estrena una obra regocijadísima titulada "Lacoma es un punto". Tiene escenas y chistes interesantes. Ha de ser muy aplaudida.

Rafael López Somoza hace de su papel una creación.

Mimí Aguglia se presentará en breve en "La Dama de las Camelias".

La Compañía, que es un conjunto homogéneo y disciplinado, embarcará en breve para New York.

HOMENAJE A MARIA DEL CARMEN VINENT

En la segunda quincena del próximo mes de abril se celebrará en el Teatro Nacional una gran función en honor de la gentil cantante María del Carmen Vinent.

El homenaje será patrocinado por distinguidas damas de la sociedad habanera, entre ellas la señora Nena Machado de Grau, hija del honorable Presidente de la República, General Gerardo Machado.

El programa que se prepara es muy interesante.

En él tomarán parte el aplaudido maestro Ernesto Lecuona; el notable pianista y compositor Ernesto Lecuona; el aplaudido violinista Diego Bonilla; Alberto Márquez y Alicia Crusellas.

La función en honor de María del Carmen Vinent, que es un soprano de grandes facultades, resultará espléndida.

HOY TEATRO MARTI HOY

EMPRESA "POLI"

EN TODAS LAS TANDAS
ESTRENO EN CUBA

La Liberty Film Co presenta a

HELENE CHADWICK

con el concurso de

LILIAN RICH - FORREST STANLEY
ROBERT AGNEW y SYLVIA ASHTON

En la preciosa cinta melodramática titulada

Un romance de amores y aventuras picarescas

LA PARODIA DEL AMOR

DANCING DAYS

En las tandas de 5¼ y 9½

EMILIA VIDALI

de Voz Melodiosa y Acariciante deleitará al público con sus lindas canciones y tangos

Repertorio de la LIBERTY FILM Co. *Aguila 24 HABANA.*

RIALTO

ESTRENO EN CUBA

HOY Tandas de 3, 5.1|4 y 9.3|4 HOY

ARTISTAS UNIDOS, presentan el interesante cinedrama, que interpretan exquisitamente,

VILMA BANKY

La bellísima y sin par estrella del lienzo, y

RONALD COLMAN

El arrogante y popular actor, titulada

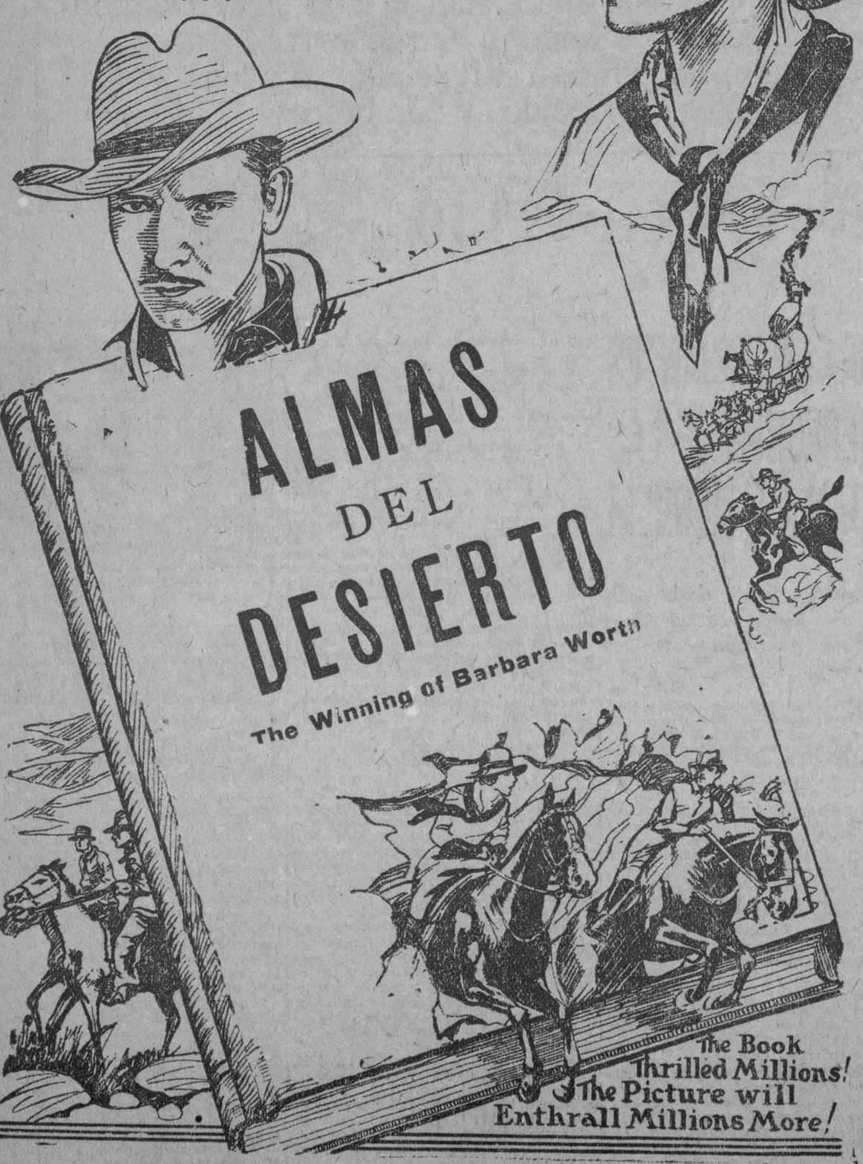

LA SANGRE IMPURA IMPIDE SU PROGRESO

El éxito en el amor o en los negocios, no es del hombre cuya sangre demuestre impureza, la cual tarde o temprano se manifiesta en la cara en forma de barros, granos, etc.

Los cargos de importancia en los negocios son de aquellos cuya sangre pura y sana, les da apariencia agradable y energía en sus actos; las mujeres naturalmente, huyen del primer indicio de la sangre impura.

No descuide su sangre hasta que ésta comience a torturarle con reumatismo, gota, úlceras, etc. Deshágase de los microbios que le pudren la sangre para que así con cada palpitación, el corazón haga correr sangre rica y pura por las venas y arterias de su cuerpo. Use la fenomenal medicina Kis-Ko de San José. Empiece hoy mismo y notará con que prontitud recobra su energía y vigor y cuan maravillosamente se le limpia la piel.

Kis-Ko de San José se vende en todas partes. Si su proveedor no lo tiene, escríbanos.

The St.Joseph's Laboratories
Memphis, Tenn., U.S.A.

Para

Confort y comodidad insuperable

Ligas PARIS

No Hay Contacto de Metal Con la Piel.

FABRICANTES:

A. STEIN & COMPANY

Chicago - New York, U. S. A.

NOTICIAS DEL PUERTO

EL 28 LLEGARAN A LA HABANA EN EL VAPOR PARISMINA 80 ALUMNAS PREMIADAS EN UN COLEGIO AMERICANO

Esperado hoy el vapor español "Alfonso XIII" con 400 pasajeros. Oficialmente se ha comunicado ayer la orden de traslado a las oficinas del Puerto. No se sabeaún a dónde serán trasladadas

El día 28 del corriente mes de marzo, a bordo del vapor americano Parismina, de la Flota Blanca, llegarán a la Habana 80 colegialas americanas pertenecientes al "Gulf Park College".

Estas jóvenes han sido escogidas entre todas sus compañeras que ofrecieron mejores notas y una selección rigurosa fué hecha para ser admitidas en la excursión.

En el barco sólo vendrán las alumnas y el Director del Colegio, Mr. Richard G. Cot y señora, no admitiendo a bordo ningún pasajero, pues el barco fué fletado expresamente para el viaje que comprenderá una visita a la Habana, Panamá, Puerto Limón, regreso a la Habana y New Orleans.

EL BRIGADIER GENERAL DYER

Ayer tarde, en el vapor americano Governor Cobb, llegó el Brigadier General del Ejército de los Estados Unidos R. Dyer, que viene en uso de licencia.

MR. VANDERBILT

Ayer tarde en compañía de sus amigos, embarcó en su hermoso yate Atlantic el multimillonario americano William X. Vanderbilt, que ha permanecido varios días en la Habana.

M. GEORGE DOR

Por la vía de Key West llegó ayer tarde nuestro particular amigo el señor George Dor, subagente en la Habana de la Compañía Trasatlántica Francesa, que viene para cooperar con el señor Ernest Gaye en la campaña de verano que establecerá la Compañía Trasatlántica Francesa para llevar viajeros a Europa.

EL JEFE DE LA POLICIA DE CORAL GABLES

También por la vía de Key West, en viaje de recreo, llegó ayer tarde Mr. Hanz R. C. Chaes, Jefe de Policía de Coral Gables, Miami.

EL EMPERADOR OF HALIFAX

El vapor canadense Emperador of Halifax llegó ayer de New Port, con cargamento de carbón mineral.

EXTRACCION DE PILOTAJE

Ayer se dió comienzo a la extracción, de las 42 tablas-estacas que fueron rotas por un vapor noruego que se echó encima de las obras del nuevo malecón, cuando el huracón del 20 de octubre del pasado año.

SE MUDA EL DISTRITO NORTE

Hoy dará comienzo el traslado de las oficinas del Distrito Naval del Norte, que están situadas en el edificio de O'Reilly y San Pedro, cuyo edificio será demolido para el embellecimiento de esa parte del litoral.

LA NOTIFICACION OFICIAL

Ayer fueron recibidas por conducto de las respectivas Secretarías a que pertenecen, la comunicación oficial de Obras Públicas para el desalojo del edificio de la Capitanía, pero ninguna de las oficinas enclavadas en dicho edificio tiene hasta este momento lugar donde trasladarse.

EL ORIZABA

La Agencia de la Ward Line en la Habana recibió ayer tarde un aerograma del capitán del vapor americano Orizaba, informándole que estimaba dudoso que pudiera arribar hoy procedente de New York, prometiendo dar un nuevo aviso.

TRES BARCOS DE NEW ORLEANS

Ayer entraron tres barcos procedentes de New Orleans, y son el hondureño Gatun y los americanos Munamar y Heredia, los tres con carga general y pasajeros.

EL VAPOR DEL CABLE

Procedente de Halifax llegó en la mañana de ayer el vapor inglés John W. Lackay, dedicado a arreglos de cables submarinos.

LA RUTA DE LA FLORIDA

Por la Ruta de la Florida, en el vapor americano Governor Cobb, embarcaron ayer 221 pasajeros, en su mayor parte turistas.

Embarcaron además en este barco Ignacio Peón, Juan Carbó, Angélica Mesa e hijos, Ramón Herrera, Julio N. Rivero, Arístides Jiménez, Eusebio Díaz, Manue, Calbalerio, Vicente Fuentes.

HOY LLEGARA EL ALFONSO XIII

Según aerograma recibido por Don Manuel Otaduy, agente General de la Trasatlántica Española en la Habana, se sabe que al amanecer de hoy arribará a este puerto el trasatlántico español Alfonso XIII, que trae carga general en cantidad de 900 toneladas y 400 pasajeros.

Procede el Alfonso XIII de Bilbao, Santander, Gijón y La Coruña. El barco hará sus operaciones en bahía y han sido preparados remolcadores para traer el pasaje a tierra.

EL ANTONIO LOPEZ

También se sabe que el vapor correo español Antonio López arribará procedente de Barcelona, Valencia, Málaga, Cádiz, Canarias y Santiago de Cuba, con 200 pasajeros y 1200 toneladas de carga general.

EL MANUEL CALVO

El pasado domingo salió de San Juan de Puerto Rico para Cádiz y Barcelona el vapor correo español Manuel Calvo, que salió de la Habana.

AVIADORES CUBANOS

En el Heredia llegaron el banquero Leandro M. Pool y señora, el oficial del Ejército Nacional señor Alejandro Rojas y señora, os aviadores cubanos pertenecientes al Ejército señores Faustino López Neiro, Alberto Ponce de León y Enrique Cruz.

LOS QUE LLEGARON

En el vapor Gatun llegaron el doctor Robert Drury, el sacerdote español Rev. A. Sanz Cerrava, Luis C. Pardo, James Smith, Otilio Franjuti, el coronel Santiago Rojas.

AZUCAR PARA LOS ESTADOS UNIDOS

El vapor español Mar Adriático, está tomando 20 mil sacos de azúcar con destino a los Estados Unidos.

LA RUTA DE LA FLORIDA

Procedente de Tampa y Key West llegó ayer tarde el vapor americano Cuba de la Peninsular Occidental S. S. Co. qu etrajo carga general y 214 pasajeros en su casi totalidad turistas.

Llegaron en este vapor los señores Manuel Artedillo y señora, María Fernández, Rafael Contreras, Miguel A. Jiménez, Josefa Benitoa, Elena y Mario Castillo, Angel B. Fraga, Pedro D. Capote, Jacinto Dorta, Alberto Barreto y familia Ernestina Díaz, Rosa Pinilla, María L. Valdés, John D. Gómez, Benito B. Cintas, Enrque Bertran, América P. Moré e hijo, Camilo Ortegay y familia, Roberto Hernández, Gregorio Cagigas y otros.

EL PERSONAL NATIVO OBRERO EMPLEADO EN TRABAJOS DE LA C. CENTRAL

El Secretario de O. Públicas ha venido prestando especial atención cerca de los adjudicatarios de obras de la C. Central, Sres. Warren Brothers Company, y Compañía Cubana de Contratistas, en relación con emplear al mayor número de obreros nativos.

Conocemos que de los partes recibidos por la Secretaría de O. Públicas, se puede apreciar que actualmente existe trabajando en las referidas obras un 65 por 100 de obreros cubanos, integrando el 35 por 100 restante obreros de distintas nacionalidades extranjeras, en las que predomina en una gran parte la española.

CINE NEPTUNO

CENIZAS DE VENGANZA EN NEPTUNO

La empresa del favorito Neptuno anuncia para las tandas elegantes de cinco y cuarto y nueve y media el reestreno de la producción Joya de la First National titulada Cenizas de Venganza creación de Conway Tearle y Norma Talmadge.

Para las mismas tandas se exhibe la última revista de Novedades Internacionales.

A las ocho y media la producción Presentación Fernández titulada El Triunfo de la Rata por Ivor Novello.

Mañana Su Majestad la Reina por Gloria Swanson.

489. 1_d. 15.

VAPORES A ESPAÑA VIA NEW YORK

Recomendamos a los pasajeros se provean de mantas de viaje desde

$8 a $50

Baules Escaparates americanos, desde $20.

Maletas de Cuero, desde $10.

Maletines, desde $1.50 a $30.

Sacos de ropa sucia, portamantas, neceseres, boinas de Tolosa, gorras y cuanto sea necesario para un viaje cómodo.

EL LAZO DE ORO

Manzana de Gómez (frente al Parque Central), al lado del Banco Canadá.

Teléfono: A-6485.

2179 6d alt. 5

666

Es una prescripción para CATARROS, GRIPPE, FLU, DENGUE, FIEBRE BILIOSA Y MALARIA

Mata los gérmenes

TEATRO FAUSTO HOY

Películas Paramount

HOY ESTRENO EN CUBA 5¼ 9¾ HOY

La Fox Film presenta la hermosa producción

LOS MUERTOS VUELVEN

"THE RETURN OF PETER GRIMM"

por JANET GAYNOR

ALEC B. FRANCIS

y otros

Emocionante drama basado en las famosas teorías de las obras de Allan Kardeck sobre el espiritismo y el mas allá

TANDA 3½

Tres Semanas de Placer

Lunetas 30 c. - Preferencia 50 c.

LUNETAS 60¢ PREFERENCIAS 80¢

AMERICA ADVERTISING A-9638

2477 1d 15

M.E.C.D. 2016

NACIONAL
TEATRO
16 MIERCOLES 16

Estreno en Cuba

La mejor pelea filmada para el Cinematógrafo

Uzcudun

(EL LEON DE LOS PIRINEOS)

Y

HANSEN

(EL GIGANTE DANES)

VEA EN ESTA EXTRAORDINARIA PELICULA EL CORAJE Y LA AGRESIVIDAD DEL NUNCA BIEN PONDERADO PAULINO UZCUDUN ACOMPAÑADO DE SU INCESANTE ATAQUE CON LAS DOS MANOS ACABO POR DESBARATAR LA DEFENSA DEL GIGANTE HANSEN EN UNA LUCHA SANGRIENTA DE CAMPANA A CAMPANA.

El lente cinegráfico recogió para esta estupenda films los más insignificantes detalles de la pelea, lo que seguramente usted no hubiera podido apreciar desde una silla del ring lo verá detalle tras detalle por la pantalla del gran TEATRO NACIONAL, los días 16 y 17 de Marzo, en las tandas elegantes de 5 y cuarto y 9 y media. EXCLUSIVA DE RIVAS.

DISTRIBUIDA POR
MEDAL FILM,
CONSULADO, 92.

ANUNCIOS Civilización-Studio

1904 1d 15

CINE OLIMPIC

EL GRAN DESFILE EN OLIMPIC

En Olimpic el simpático cinema de Línea y B, en el Vedado se exhibe hoy El gran desfile la grandiosa producción de la Metro Goldwyn Mayer, en la que tanto se lucen John Gilbert y Renee Adoree.

El gran Desfile pasará por la pantalla en las tandas elegantes de 5 y cuarto y 9 y media a petición de distinguidas familias del Vedado que desean volverla a ver.

En la tanda inicial de las 8 y media se proyectará la producción Paramount La Esclava del pasado por Gloria Swanson.

Mañana Honestidad a prueba producción First National.

El jueves El Botero del Volga cantada.

El sábado El Rey Tenorio.

428. 1.d. 15.

El Eczema,

el serpigo, las erupciones, el prurigo, la caspa, la descamación e irritación de la piel y casi todas las infecciones cutáneas se curan con LICARBO.

Este notable antiséptico curativo mata los gérmenes que causan el mal. Tan pronto como se aplica, la piel se suaviza y limpia y las manchas desaparecen como por arte de magia. Por amor propio y en bien del aspecto personal, debe emplearse LICARBO para todas las afecciones cutáneas.

Piénsese en el LICARBO ante todo para las infecciones de la piel, las quemaduras, piquetes de insecto, sarpullido, llagas rebeldes, dolor en los pies, erupciones, espinillas y diviesos. Todo el mundo necesita

LICARBO
Leonardi
EL ANTISEPTICO QUE CURA
Se vende en frascos de 2 y de 5 onzas

CINE GRIS

A las 5 y cuarto y 9 y cuarto Select Pict. presenta la extraordinaria producción en 11 actos titulada Naná, adaptación cinematográfica de la famosa novela del fecundo escritor Emilio Zola.

En la interpretación de los principales personajes de esta magnífica película figuran los más famosos artistas de la Comedia Francesa.

A las 8 y cuarto Amar Odiando, por Pola Negri.

Mañana Lenguas de Fuego, por Thomas Meighan y Lila Lee.

Jueves 17 y viernes 18 El Rey Tenorio, un nuevo éxito del famoso actor Adolfo Menjou.

Sábado 19 El Rey de Jauja, primera super comedia del gran actor Reginald Denny. Domingo 20, a las 5 y cuarto y 9 y cuarto El sol de media noche, por Laura La Plante.

Lunes 21 Yolanda, por Marion Davies.

481. 1-d. 15.

CINE VIVES

Hoy martes, día de moda en este elegante teatro de la calle B y 29, se estrena la importante cinta que tantos éxitos ha alcanzado La Bayadera figurando en uno de los principales papeles la esbelta Greta Nissen. En tanda de 8 y cuarto se lleva a la pantalla Botash y Permuter con la orquesta completa en esta tanda.

Para mañana en tanda de 8 y media El Paraíso Prohibido, por Gloria Swanson y a las 9 y media No se lo digas a mi esposa.

Jueves 17 El triunfo de la Rata y Coqueta Impulsiva.

Viernes Matrimonio Interino y Hombres de Acero por Milton Sills.

Sábado De mujer a mujer y la gran obra de actualidad Gigolo o Parásitos del Cabaret por Rod La Rocque, en la cual cantará un magnífico tenor y bailará el tango Gigolo una excelente pareja en el escenario de este teatro.

ANUNCIESE Y SUSCRIBASE AL "DIARIO DE LA MARINA"

Espectáculos

TEATROS

NACIONAL. — Tarde y noche: El knock out.

PRINCIPAL DE LA COMEDIA.—9: Lacoma es un punto.

PAYRET.—5: La mala ley.—8 y 45: La Casa de la Troya.

ALHAMBRA.—8: ¡Ultima hora!—9 y 15: S. M. el Cubilete.—10 y 30: ¡Caras y caretas!

ACTUALIDADES. — 8: El Lirio; Locuras del siglo.—10: una cinta cómica; ¡Qué verano!

MOULIN ROUGE. — 8 y 45: Sin pies ni cabeza.—100 y 15: Macho y Hembra (estreno).

CINEMATOGRAFOS

CAMPOAMOR.—Tarde y noche: En ausencia de su esposa.—5 y 9 y 30: presentación de la canzonetista María Tubau.

MARTI. — 1: Amor a prueba de golpes; Novias confundidas; La parodia del amor.—5 a 12: presentación de Emilia Vidali; Amor a prueba de gopes; Novias confundidas; La parodia del amor.

WILSON.—5 y 15 y 9 y 45: Lenguas de fuego.—8 y 30: Es la justicia ciega?

INGLATERRA. — 2: Lenguas de fuego; Dímelo otra vez...—5 y 15 y 9 y 45: Lenguas de fuego.—8 y 30: Dímelo otra vez.

RIALTO.—3, 5 y 15 y 9 y 45: una comedia en dos actos; Al mas del desierto.—1 y 30, 7 y 8 y 30: La flor del desierto.

VERDUN.—Tarde y noche: una revista; una comedia; La locura del día; La Ley de las Pampas; El valle del desierto.

LIRA.—Tarde y noche: La locura del día; El incendio a media noche.

OLIMPIC.—5 y 15 y 9 y 15: El gran desfile.— 8 y 30: Esclava del pasado.

NEPTUNO.—5 y 15 y 9 y 30: Cenizas de venganza; una revista de novedades internacionales.—8 y 30: El triunfo de la rata.

IMPERIO. — Tarde y noche: una comedia; El Gato Montés; El beso de media noche; Rectitud y valor.

LARA.—Tarde y noche: cintas cómicas; El rey del látigo; ¡Qué escádalo!

GRIS.—8 y 15: Amar odiando.—5 y 15 y 9 y 15: Naná.

RIVOLI. (La Sierra, Marianao).—5 y 15: una revista de variedades; La conquista de un beso.—8 y 30: una revista; Adiós, cachimba; La conquista de un beso.

VIVES.—8 y 15: Botas y perfume.—5 y 15 y 9 y 15: La Bayadera.

RIALTO

Una buena cantidad de selecto y numeroso público acudió ayer a los amplios y bien ventilados salones del concurrido Rialto a presenciar el estreno de la preciosa producción que estrenó y que lleva por título Almas del Desierto. El éxito fué brillante pues tratábase de una película basada en una novela que ha sido leída por más de un millón de lectores, y no solamente ofrecía este atractivo, sino que también el reparto de actores que figuran en la obra, su dirección y el sello de suprema garantía de Artistas Unidos a la cual casa pertenece y que tantas joyas de arte ha dado a conocer. La encantadora belleza del lienzo Vilma Banky tiene a su cargo la interpretación central de la obra secundada maravillosamente por el ya célebre actor Ronald Colman, quienes justamente es de consignar que han realizado una exquisita labor escénica en sus respectivos papeles. No cabe duda que Almas del Desierto ha de constituir un verdadero éxito en todos los teatros en que sea exhibida por el admirable tema de su argumento y por la propiedad con que es presentada. Se repite hoy en la tanda de las tres y en los turnos juntamente con una comedia en dos actos.

Para las otras tandas de la una y media, siete y ocho y media, se anuncia la exhibición de la interesante cinta dramática de la Frst National titulada La Flor del Desierto que interpretan Colleen Moore y Lloyd Hughe.

El jueves se exhibe nuevamente Miguel Strogoff y más adelante La Viuda de Nadie por Leatrice Joy y Charles Ray.

491. 1-d. 15.

HOTEL ANSONIA

Ave. de Bélgica Nos. 79-81.
Teléfonos M-9961. 9962

Frente al Palacio del Centro Asturiano

Habitación para una persona $2.00; para dos $3.00. Con comidas: una persona $3.50; 2 personas $6.00.

PRECIOS ESPECIALES POR MES

Todos los cuartos con baño, W. C., ducha, abundante agua corriente, fría y caliente y teléfono.

Lo mejor en colchones importados

ROOF-GARDEN RESTAURANT
Table D'hote $1.00.
A la carta y comidas mexicanas
ABSOLUTA SERIEDAD Y TRANQUILIDAD

B. RODRIGUEZ, Manager.
2668 15d-8

CINEMA INGLATERRA

Para hoy, colosal matinee a las 2 p. m. en este elegante y coquetón cinema de San Rafael, estrenándose la super producción Paramount en 9 actos por Thomas Meighan y Lila Lee Lenguas de Fuego y repriss de la magnífica super producción por Richard Dix y Alice Mills Dímelo otra vez...

Para esta matinee regirá el precio de treinta centavos la luneta.

En tandas elegantes de 5 y cuarto y de las 9 y 45 p. m. estreno de la super producción Paramount en 9 actos por Thomas Meighan y Lila Lee titulada Lenguas de Fuego, para estas tandas regirá el precio de cuarenta centavos la luneta.

En tanda de 8 y media p. m. Dímelo otra vez por Richard Dix

Mañana El rescate sentimental por Conrad Nagel y Eleonor Broadman.

Jueves 17 La Conquista de un beso por Monte Blue y Patsy Ruth Miller.

Sábado próximo El Rey Tenorio por Adolfo Menjou, Gretta Nissen, y Besie Lowe.

La próxima semana Carmen por Raquel Meller y Gigolo o Parásitos del Cabaret por Rod la Rocque.

485. 1.d. 15.

TEATRO WILSON

El cinema predilecto de las familias, estrenará hoy, en tandas elegantes de cinco y cuarto y de las nueve y cuarenta y cinco p. m. la super producción Paramount interpretada por Thomas Meighan, y Lila Lee titulada Lenguas de Fuego.

El precio de la localidad, será a base de cuarenta centavos la luneta.

En tanda inicial de la noche a las 8 y media p. m. ¿Es la Justicia Ciega? por Dolores Costello Warner Baxter y Alice Joyce; a base de treinta centavos la luneta.

Mañana La conquista de un beso, por Monte Blue y Patsy Ruth Miller.

Viernes 18 El Gato Montés por Antonio Moreno, con un prólogo cantado por el barítono Sr. Abelardo Galindo y la tiple Caridad Suárez.

Sábado 19 El rey tenorio, la mejor producción el gran cómico de chistera Adolfo Menjou, con Gretta Nissen y Bessie Lowe.

La próxima semana Carmen por Raquel Meller; Gigolo o Parásitos del Cabaret con un gran prólogo, por el barítono Sr. Galindo y la pareja de bailes Las Diamantinas.

En preparación el escenario, para el gran prólogo de Miguel Strogoff, o El Correo del Zar.

484. 1.d. 15.

TEATRO VERDUN

HOY LOCURA DEL DIA

Regio es el programa que ha seleccionado la acertada empresa de este elegante coliseo empezará la matinee a la una y media revista y comedia estreno de la super producción que más ha interesado al público un torbellino de sublimes emociones titulada La Locura del día revista de la Follies Bergere de París, La Ley de las Pampas por la simpática Alice Calhoun y El vale desierto, por el rey de los cow boys Buck Jones. A las cinco La Locura del día por la noche el mismo programa.

Mañana matinee a la una y media revista y comedia Madame Dubarry por Pola Negri, Ladrón Burlado por Pete Morrison y El gato montés por Antonio Moreno. A las cinco Madame Dubarry. Por la noche el mismo programa.

Jueves 17 estreno de la super joya El rey de Jauja un intenso melodrama lleno de situaciones cómicas magistralmente secundada por el gracioso actor Reginald Denny.

483. 1-d. 15.

CINE LIRA

Hoy 2 y media 5 y media y 8 y media la joya La Locura del Día de los Follies Bergeres de París y El incendio a media noche por Collen Landis.

E. 486. 1-d. 15.

CAMPOAMOR

HOY GRAN EXITO HOY

EN TODOS LOS TURNOS, MUSICA ESPECIAL ADAPTADA

EN AUSENCIA DE LA ESPOSA

GEORGE K. ARTHUR, DOROTHY REVIER, THOMAS RICKETTS

Selecc. SANTOS Y ARTIGAS
ARTE. LUJO. HUMORISMO.

En las Tandas Elegantes de 5 y 9 ½

MARIA TUBAU

¡ULTIMOS DOS DIAS! A BASE DE
80 cts. la Luneta y 50 cts. la Butaca

HABANERAS

(Viene de la pág. NUEVE)

HOY

LA FESTIVIDAD DEL DIA

César.

¡Cuántos que felicitar hoy!

En primer término, el doctor César Cabrera Calderín, especialista notable en enfermedades de la garganta, los oídos y la nariz.

Figura el doctor Cabrera Calderín con los más altos prestigios en el cuerpo médico de La Milagrosa y de la gran casa de salud del Centro Asturiano.

Está de días.

Y se verá muy festejado.

Celebra igualmente su santo, y me complazco en saludarlo, el distinguido doctor César Masino.

De nuestro mundo musical, el profesor César Pérez Sentenat, pianista de brillante reputación.

César Cano.

César Tariche.

El ingeniero César Rodríguez Molina, hermano de Luis Felipe, ilustre catedrático de la Universidad.

Y César Bustamante, César Sánchez, César Pizarro y César Faes.

Un día feliz.

Se lo deseo a todos.

DIA DE MODA

Cine Vives.

De la barriada del Vedado.

Hoy, en su día de moda, dará la exhibición de La Bayadera, cinta hermosísima de la Paramount.

Va el Gigolo el sábado.

Bailado por una pareja.

Enrique FONTANILLS.

Cuervo y Sobrinos, S. en C.
Los Joyeros de Confianza

Sortijones Para Caballeros

El caballero de gusto que gusta de usar un Sortijón con su escudo de armas o con sus iniciales como sello hallará en nuestra casa una primorosa colección muy de su agrado.

También tenemos Sortijones con piedras finas de color de un estilo sobrio y elegante.

San Rafael y Aguila *Tfno. A. 2666*

PRINCIPAL DE LA COMEDIA, "LA COMA ES UN PUNTO"

Hoy, martes, es función de moda en el Principal, lo cual quiere decir que una selecta y numerosa concurrencia, integrada en su totalidad por distinguidas familias de nuestra sociedad que sienten verdadera devoción por el espectáculo que en el teatro de Animas se les ofrece, se congregarán en su simpática platea.

La empresa ha escogido para hoy la grandiosa obra de los señores Francisco G. Loygerri y A. González Alvarez Lacoma es un punto.

Es estreno en la Habana. En Madrid su representación se llevó a cabo hace muy poco tiempo en el teatro Eslava, en el cual como se sabe, sólo se llevan al cartel obras de reconocido mérito.

Lacoma es un punto, como lo indica el retruécano del título, es una obra eminentemente cómica. Pertenece al cada día más gustado género de La Tela, María Fernández, La familia es un estorbo, etc. Y al decir de los que la conocen tiene tanta gracia como las obras mencionadas y aun mas que ellas, si esto cabe en lo posible.

Desde el título, que ya permite presumir la índole de las obras y su comicidad, hasta la última escena La coma es un punto pertenece a esa clase de obras durante cuya representación no es posible estar serio un solo momento.

Añádase a ello la interpretación que le darán los artistas del Principal que figuran en su excelente reparto, y entre los cuales no podía faltar ese formidable actor cómico que se llama Rafael López Somoza, capaz de amenizar una velada fúnebre con solo su presencia.

Rafael López Somoza tiene en La coma es un punto un estupendo papel.

Ratos deliciosos de risa y buen humor pasará el público esta noche en el Principal.

621. 1.d. 15.

REMEDIO DEL DR. HALE PARA EPILEPSIA

Ataques, Baile de San Vito. Convulsiones y Enfermedades que afectan el Sistema Nervioso

Remedio del Dr. Hale

es la fórmula del mejor Especialista de los Nervios en Nueva York y se vende con

Garantía o se Devuelve el Dinero
ADMIRABLES RESULTADOS SE OBTIENEN PRONTAMENTE

LO VENDEN EN TODAS LAS BOTICAS EN FRASCOS GRANDES DE 16 ONZAS

SARNA

RASQUIÑA

Se cura cómodamente en dies minutos, sin baño con el

SULFURETO GABALLERO

De ventas en Habana: Gran Droguería Sarrá y en todas las Farmacias de la Isla.

Su médico le dirá

que el mejor medio de combatir la anemia, la debilidad, el raquitismo, el agotamiento y la debilidad pulmonar, consiste en tomar las

PASTILLAS McCOY
de aceite de hígado de bacalao
LAS ORIGINALES Y GENUINAS

Son el mejor tónico. No tienen olor ni sabor y no producen nunca náuseas. Si con su uso no aumenta 3 kilos en 30 días su dinero le será devuelto.

De venta en todas las boticas, pero cuídese de las malas imitaciones.

McCOY se pronuncia MACOY
Al comprar, fíjese que este nombre esté en la envoltura.

AUTO-INTOXICADO =NO-ES-SU-CARRO, SINO SU ORGANISMO

EL QUE ESTA INTOXICADO, POR LAS MALAS DIGESTIONES, DISPEPSIA, ACIDEZ, ESTREÑIMIENTO.

LA VIDA ES UN PROCESO CONTINUO DE ASIMILACION Y ELIMICION, SI SU CUERPO NO ELIMINA LAS TOXINAS SU SANGRE SE AUTO-INTOXICA Y SE PRODUCE

JAQUECAS, MAREOS, ACEDIAS, MALESTAR

TENGA SIEMPRE A MANO

MAGNESIA SARRÁ

SABROSA - ESPUMANTE - ANTIACIDA

UNA CUCHARADA POR LAS MAÑANAS LO CONSERVA LIGERO, FELIZ Y DISPUESTO PARA EL RESTO DEL DIA.

RECHACEN LAS IMITACIONES
EXIJA "SARRÁ"

FABRICADO POR LA MAYOR DROGUERIA
SARRÁ
31 EDIFICIOS 600 EMPLEADOS

Evite La Navaja!

Miles de personas han muerto a causa de infecciones contraídas al cortarse los callos.

"Blue-jay"

es un callicida infalible, otro producto de la famosa casa Bauer & Black. Termina la tortura en el acto, aflojando el callo que poco después puede desprenderse con los dedos. De venta en todas las farmacias.

Unicos Fabricantes
Bauer & Black
CHICAGO, U. S. A.

Teatro del Prado

PASEO DE MARTI, 70. TELEFONOS M-4234 y M-9218

HOY, MARTES 15 DE MARZO HOY

Vuelve a exhibirse hoy la interesante película FIST NATIONAL.

Honestidad a Prueba

Por DOROTHY MACKAIL y JACK MULHALL

Que ocupa los TURNOS ELEGANTES DE 5¼ y 9½, que son los mismos en que toca la orquesta del notable violinista cubano

JOAQUIN MOLINA

EN LOS TURNOS DE 3 Y 7-45

Las que Bailan

(Por BLANCE SWET)

Y

HONESTIDAD A PRUEBA

((Por DOROTHY MACKAIL)

PRECIOS TANDAS ELEGANTES
LUNETA: 60 CENTAVOS
TANDAS DE 3 Y 7 y 45:
LUNETA: 40 CENTAVOS

JUEVES Y VIERNES

EL TRAJE HACE AL PIRATA

"KI KI" la suprema producción de NORMA TALMAGE, que se exhibe el 19 y 20 de Marzo

Se acerca el otro acontecimiento, una película de BLANCO Y MARTINEZ:

NITCHEVO

8481 1d 15

SI NO

CONOCE USTED LAS NUEVAS TONALIDADES EN

MEDIAS

Las conocerá todas, honrándonos con su grata visita, señora, porque acabamos de recibir las últimas novedades en tan necesario y elegante artículo. Además, como estamos haciendo una gran VENTA ESPECIAL, le ofrecemos nuestro inmenso surtido a precios sumamente bajo.

TODOS LOS COLORES, MARCAS Y CLASES.

TODAS LAS CALIDADES ESTILOS Y TAMAÑOS.

TODOS LOS PRECIOS

Como ejemplo elocuente: MEDIAS DE SEDA, desde 90 CENTAVOS hasta $2-50.

MANTONES Y CHALES

Para todos los gustos y presupuestos. Desde $3-50 hasta $15-00

Bazar Ingles
LOPEZ Y RIO, S. EN C.
IMPORTADORES DE SEDERIA Y NOVEDADES
AVENIDA DE ITALIA Y SN. MIGUEL.

2364 1d 15

PAYRET, "LA MALA LEY" "LA CASA DE LA TROYA". MAÑANA, DESPEDIDA DE LA COMPAÑIA

Penúltimo día de la temporada de Vilches en la Habana.

Dos funciones; la vermouth de los martes, a las 5, con la interesante comedia de Linares Rivas La Mala Ley y la nocturna con la reposición de La Casa de la Troya, escenificación de la novela de Pérez Lugín, hecha por Linares Rivas.

La función de la noche, está dedicada por Vilches a la Colonia Española de la Habana, que asistirá con sumo agrado a la representación de esta obra de la vida estudiantil, que tan maravillosamente refleja el ambiente pintoresco y alegre de Santiago de Compostela.

La Compañía de Vilches realiza una labor extraordinaria en La Casa de la Troya, la interpretación es tan meritísima que se puede tomar como modelo.

Vilches hace tres papeles importantes en ella: El Pandurifio el Don Servando y el Lorenzo Carballo y no se sabe en cual de los tres hay que admirarlo más.

La Carmiña dulce y lozana está a cargo de Irene López Heredia.

Mañana se despide la Compañía del insigne Vilches, con la estupenda obra de don Miguel de Unamuno Todo un Hombre con ese soberbio tipo de indiano que realza el talento singular del extraordinario y original artista español.

475. 1-d. 15.

EN ACTUALIDADES, HOY, "LOCURAS DEL SIGLO". EL VIERNES, OTRO ESTRENO

Otro estreno magnífico y con un título de actualidad es el que presentará el simpático coliseo de Orozco el próximo viernes.

Esta sorpresa se titula El viaje del General cuyas escenas simpáticas y movidas serán una delicia para quienes la contemplen.

El viaje del General será otro success.

Conjuntamente con El viaje del General se estrenará la película hispana titulada Los Gorriones del Patio cuya interpretación está a cargo de la eminente estrella Lina Valiere así como del gran caricato señor Pitache, siendo el argumento de esta film escrito especialmente para la escena muda por el fecundo escritor señor Arniches.

Hoy el programa lo cubren en la primera tanda después de la exhibición de la película por Bettle Baumet titulada El Lirio, la fastuosa revista éxito de la temporada Locuras el Siglo, cuyas escenas llenas de vida y originales han sido para sus autores se anotaran un triunfo más, la segunda será para reponer la simpática revista sainete titulada Qué verano en donde tanto se lucen todos los de la compañía.

Para la próxima fecha tiene en cartera nuestro amigo Orozco muchas sorpresas y que oportunamente se irán dando a conocer, siendo una de ellas el estreno de la revista El Rapaz cuya obra se estrenará en honor del maestro de gran inspiración Sr. Horacio Monteagudo quien para esta obra ha puesto todo su alma de artista.

En El Rapaz se lucirán grandemente no solamente el querido y popular Alberto Rubio sino todos los componentes de la compañía de variedades y revistas que con tando acierto actúan bajo el control del empresario máximo, nuestro buen amigo Orozco.

528. 1-d. 15.

REGINO EN PAYRET, "LOS GRANDES DE CUBA"

El jueves 17, reirá en el escenario del Payret la gracia criolla.

Ese día inicia Regino el popular y queridísimo actor, al frente de su simpática compañía su temporada social de primavera, que será rápida y agradabilísima.

Solo unos días, hará Regino en Payret y en ellos atraerá la atención del público, una revista de excepción: Los Grandes de Cuba.

Una obra espectacular y bella, de la que responde la firma del éxito esa afortunadísima colaboración de Federico Villoch y Jorge Anckermann que tantas jornadas brillantes ha dado al teatro vernáculo.

Los Grandes de Cuba es el triunfo más rotundo alcanzado por nuestra producción popular nacional en mucho tiempo. Es una revista de sana propaganda patriótica, de exaltación nacionalista de canto a personalidades y ambientes que ya pasaron dejando una estela de luz en nuestra historia.

Villoch, maestro de revistas, costumbrista formidable, escritor ingenioso y sutil, ha lanzado su mejor revista (con ser tantas, las que merecen el calificativo de admirables en su fecunda labor teatral) dándonos la impresión de asombrosa realidad de la Habana vieja, la Habana, de los quitrines, quieta, suave, aristocrática.

Y sobre el estupendo dibujo de Villoch, que parecen estampas de Landaluce, puso Anckermann, su musa retozona y fácil, su saltarina música criolla, encantadora.

Pintó Nono Noriega, sus más brillantes decorados.

Y Regino, enriqueció con nuevos tipos, su estupenda colección de creaciones escénicas.

Los Grandes de Cuba será la sensación teatral de la primavera, y un motivo más de admiración de nuestro gran público social, a las alegres huestes cubanísimas de Regino y Villoch.

621. 1.d. 15.

CORONAS DE FLORES NATURALES Y DE BISCUIT
SOL 70. TEL. A-5171

M.E.C.D. 2016

INFORMACION MERCANTIL DEL PUERTO

MOVIMIENTO DE EXPORTACION
(TABACO)

Vapor americano ATENAS, para Centro América:
Romeo y Julietà. W. C. (Centro América): 1 caja tabacos elaborados.
Henry Clay Co. Orden (Centro América): 1 idem idem.

Vapor Inglés EBRO, para New York:
Y. Kaffenburg. Same (E. U. A): 1 caja tabaco elaborado; 12 pacas idem recortes.

Vapor cubano HABANA, para Puerto Rico y escalas:
M. A. Suárez. C. C. Co.. (Puerto Rico) 344 tercios tabaco en rama.

Vapor alemán DANZIG, para Hamburgo:
H. Upmann and Co. H. H. G. (Hamburgo): 2 cajas tabacos elaborados.
Idem P. G. C. H. (Hamburgo): 2 idem idem.

Vapor americano ROBERT E. LEE para New York:
Walter Sutter Co. Barrisman Bros (E.U.A): 14 pacas recortes tabaco.
Stern Mendelhson. Same (E.U.A.) 24 tercios idem en rama.
P. L. Pérez. W. V. B. (E.U.A.): 20 pacas idem idem; 35 barriles idem despalillado.
S. C. Smirth. M. López (E.U.A.): 20 idem idem; 2 pacas idem en rama.
Torres Gener. Muntz Co. (E.U. A.): 20 cajas picadura.
Idem E. Martínez (E.U.A.): 20 idem idem.
Idem L. M. (E.U.A.): idem idem.
Idem M. C. (E.U.A.): 10 idem idem.
Idem Park Tilford (E.U.A.): 4 idem tabaco elaborado.
Idem Knight Bros (E.U.A.): 3 idem idem.
Sobrinos A. González. F. N. S. (E.U.A.): 2 barriles idem despalillado; 3 tercios idem rama.
E. Herrera. Same (E.U.A.): 4 tercios, 2 pacas idem en rama; 1 barril idem despalillado.
Fernando Grau. P. Arango and Co. (E. U. A): 2 tercios tabaco en rama.
Walter Sutter Co. Cortez Cigar Co. (E.U.A.): 79 idem idem.
M. A. Pollak. A. Santaella (E.U. A.): 8 pocas idem idem.

(AZUCAR)

Vapor español MAR ADRIATICO, para Galveston:
Central Portugalete. Orden: 1,640 sacos de azúcar.
Central Pilar. Orden: (E.U.A): 10,000 idem idem.
Central Providencia: 1,847 idem idem.

Vapor hondureño ATLANTIDA, para New Orleans:
Central Niágara. Orden (E.U.A.): 4,050 sacos azúcar.
Central Puerto. Orden (E.U.A.): 440 idem idem.
Central Habana. Orden (E.U.A.): 1,680 idem idem.
Central Portugalete. Orden (E.U. A.): 65 idem idem.

Vapor americano SENECA, para Miami:
Cuban Refining Co. Florida Sugar (E.U.A.): 525 saquitos azúcar refino.

(MIEL)

Vapor alemán DANZIG, para Hamburgo:
Flores y Duarte. N. S. M. (Hamburgo): 50 barriles miel de abeja.

(RON)

Vapor holandés MAASDAM, para Veracruz:
Co. Ron Bacardí N. B. (Veracruz): 10 cajas ron.
Idem M. Escadillo (Veracruz): 10 idem idem.

(FRUTOS Y VEGETALES)

Vapor americano ROBERT E. LEE para New York:
V. Casau. L. C. More (E.U.A.): 290 huacales vegetales.
R. G. Lotstiech. H. L. S. (E.U. A.): 262 idem idem.
F. Lorenzo. Manniello Bros (Estados Unidos de América): 125 idem idem.
M. M. Gwinn. Manniello Bros. (E.U.A.): 432 idem idem.
M. G. Torres. L. I. K. (E.U.A.): 866 idem idem.
Idem G. A. (E.U.A.): 851 idem idem.
V. Cassau. L. C. More (E.U.A.): 749 idem idem.
F. Amaral. Hutchison and Co. (E.U.A.): 750 idem papas.
M. G. Torres. Lyal Produce (E.U. A.): 173 idem idem.

Vapor americano SIBONEY, para New York:
Godinez Hnos. West India F. (E.U.A.): 375 huacales vegetales.

Vapor hondureño ATLANTIDA, para New Orleans:
F. Lorenzo. J. Chalona (E.U.A.): 203 huacales vegetales.
Independent Fruit. Havana Fruit (E.U.A.): 1,558 idem papas.
M. M. Gwinn. C. Reuter (E.U.A): 800 idem vegetales.
B. . Torres. H. E. S. (E.U.A.): 500 idem idem.
Idem D. Canales Co. (E.U.A.): 500 idem idem.

RESUMEN DE VIVERES

Vapor americano MUNAMAR, de New Orleans:
Maiz: 2,200 sacos.
Sal: 2,250 idem.
Harina: 800 idem.
Alimento: 558 idem.
Garbanzos: 367 idem.
Frutas: 2,295 cajas.
Salchichas: 500 idem.
Peras: 125 idem.
Duraznos: 150 idem

Vapor hondureño GATUN, de New Orleans:
Maiz: 350 sacos.
Alimento: 1,054 idem.
Idem: 1,800 idem.
Avena: 1,050 idem.
Harina: 250 idem.
Huevos: 2,550 cajas.
Camarones: 6 barriles.

Vapor holandes MAASDAM, de Rotterdam y escalas:
Mantequilla: 102 cajas.
Quesos: 102 idem.
Bacalao: 15 idem.
Cacao: 9 idem.
Chocolates: 1 idem.
Leche: 1,255 idem.
Guisantes: 450 sacos.
Arroz: 4,100 idem.
Habas: 260 idem.
Judías: 800 idem.
Vino: 64 bultos.
Ginebra: 670 idem.
De Bilbao:
Vino: 414 bultos.
Alpargatas: 10 fardos.
Pescado: 290 cajas.
De Gijón:
Fabada: 50 cajas.
Pescado: 318 idem.
Pescado: 318 idem.
Sidra: 302 idem.
Mantequilla: 40 idem.
Morcillas: 130 idem.
De Vigo:
Pescado: 202 bultos.
Unto: 21 cajas.
Jamón: 10 idem.
Quesos: 40 idem.
Calamares: 200 idem.
Agua Mineral: 830 idem.
Lenguas: 2 idem.
Carne: 1 idem.
Vino: 658 bultos.

Vapor americano HEREDIA, de New Orleans:
Café: 275 sacos.
Harina: 500 idem.
Sal: 1,500 idem.
Arroz: 400 idem.
Maíz: 4,100 idem.
Mantequilla: 40 cajas.
Limones: 200 idem.
Huevos: 2,400 idem.
Pescado: 450 idem.
Manteca: 75 tercerolas.

BANCO DEL COMERCIO

TIPOS DE CAMBIO DE AYER 14 DE MARZO

	Venta m. o.
New York cable	1 1/16 D.
New York vista	5 1/64 D.
Londres cable	4.85 15/16
Londres vista	4.85
París cable	3.92 1/2
París vista	3.92
Madrid cable	17.37
Madrid vista	17.36
Suiza cable	19.26
Suiza vista	19.25
Milán (Italia) cable	4.57
Milán (Italia) vista	4.56
Bélgica cable	4.57
Milán (Italia) vista	4.56
Bélgica cable	13.93
Bélgica vista	13.92
Holanda cable	40.05
Holanda vista	40.00
Hong Kong cable	50.15
Hong Kong vista	50.10

MERCADO DE NEW YORK

POR NUESTRO HILO DIRECTO A. P.

MERCADO DE BONOS

NUEVA YORK, marzo 14 (A. P.)—El mercado de bonos estuvo hoy encalmado. No obstante ser la víspera del pago del primer trimestre de impuestos, los valores para inversión continuaron su tendencia al alza.

Las transacciones en bonos ferroviarios tuvieron un carácter mixto, con buena demanda para los hipotecarios y pesadez en los convertibles. International Great Northern ajustados del 6 avanzaron un punto.

Barnsdall del 6 y Electric Carbonic del 6 perdieron más de un punto.

Las obligaciones de compañías de servicio público estuvieron reaccionarias y relativamente inactivas.

Los bonos del Gobierno han hecho una pausa para consolidar sus recientes ganancias. Los del cuarto de la Libertad del 4 1-4. desplegaron alguna actividad, registrándose liquidaciones en el segundo de la Libertad.

Las emisiones italianas constituyen el centro de la división extranjera. Fiat del 7 ganó un punto y los bonos del gobierno italiano del 7 respondieron fraccionalmente al considerable volumen de compras.

Pronto se venderán en este mercado dos empréstitos sudamericanos, uno de $15.000.000 para la república del Perú y otro de $6.000.000 para el estado de Pernambuco.

MERCADO DE ACCIONES

NUEVA YORK, marzo 14 (A. P.)—Los alcistas retuvieron hoy el control del movimiento de las cotizaciones, que se caracterizó por la demanda para los motores, los que pasaron de 175. El total de ventas de esta emisión fué de cerca de 190.000 acciones o sea más de la décima parte de los negocios del día, cerrando con ganancia de 4 1-8. La reanudación de la presión de venta contra algunos valores petroleros y especialidades, causó alguna irregularidad.

La repentina demanda para los motores, después del malestar causado por los rumores sobre reducción en los precios, se atribuyó a las predicciones de grandes beneficios en el primer trimestre por los fabricantes de varios modelos populares. Hudson, Packard, Chrysler y Mc Truck mejoraron moderadamente. Studebaker y Dodge estuvieron pesados, mientras Stewart Warner Speedometer bajó a 54 5-8.

Las acciones de gomas continuaron respondiendo a las predicciones de alza en los precios. Ajax, que sufrió proporcionalmente pérdidas más pequeñas el año pasado que todas las demás compañías, mostró actividad. United States Rubber comunes cerraron un punto más altas y Kelly Springfield del 8 establecieron un nuevo record a 67.

Baldwin, que estuvo encalmada durante algún tiempo, avanzó hoy a 193, ganando cerca de 3 puntos en el día. Air Reduction, American Chickle, Bon Ami, Coca Cola, Congress Cigar, Douglas & Pectin, Du Pont, Eureka Vaccum, Freeport Texas, International Business Machines, Lambert Co., Mathieson Alkali y Texas Gulf Sulphur figuraron entre las muchas emisiones que ganaron terreno.

La reanudación de las ventas contra la American Woolen que se vendieron a los precios más bajos en más de una década, siguió al anuncio de una reducción de sus operaciones.

El mercado de cambios estuvo firme, con una brusca subida en la lira italiana y el establecimiento de un nuevo record alto por la peseta española alrededor de 17.34 centavos. La demanda de la libra esterlina se cotizó alrededor de $4.85 y los francos franceses por encima de 3.90 cts.

MERCADO DEL CAFE

NUEVA YORK, marzo 14 (A. P.)—El mercado de futuros en café abrió hoy con alza de 8 puntos a una baja de 2 puntos y después de venderse de 8 a 10 puntos neto más alto, marzo avanzó a 14.80 debido a compras promovidas por el tono más firme del mercado del Brasil. Después de venderse a 13.94, mayo cerró a 13.90. El mercado en general cerró con alza neta de 1 a 7 puntos y ventas de 38.000 sacos.

Mes	Cierre
Marzo	14.75
Mayo	13.90
Julio	12.88
Septiembre	12.14
Diciembre	11.80
Enero	11.80
Marzo 1928	11.57

MERCADO DE TABACO

NUEVA YORK, marzo 14 (A. P.)—El mercado de la hoja de Pennsylvania es el único centro doméstico que experimenta actividad por ahora, según las noticias que llegan a esta ciudad. Se dice que las cantidades de la cosecha de Pennsylvania de 1926 no vendidas aún son pequeñas y que los compradores están adquiriendo activamente lo que resta de dicha cosecha. La mayor parte de la cosecha de Ohio solo puede emplearse para mascar, mientras la hoja de Florida para capa es escasa.

Puerto Rico, peso actual:
Grados superiores, 1.05 a 1.10.
Segundos, de 0.90 a 0.95.
Rezagos, a 0.60.
Habana:
Remedios, de 0.95 a 1.05.
Vuelta Abajo, de 1.05 a 1.15.
Segundo, de 0.75 a 0.85.
Tercero, de 0.55 a 0.65.
Wisconsin, peso indicado:
Simiente de la Habana, de 0.20 a 0.22.
Bandas del Norte a 0.45.
Bandas del Sur, a 0.35.
Ohio, peso actual:
Gebhardt, de 0.25 a 0.28.
Little Rock, de 0.25 a 0.28.
Zimemer, de 0.25 a 0.30.
Tripa de Ohio, de 0.05 a 0.06.
Pennsylvania, peso actual:
Tripas de hoja ancha, de 0.08 a 0.12.
Hoja ancha, de 0.22 a 0.27.
Connecticut, peso indicado:
Simiente de la Habana, de 0.10 a 0.12 y medio.
Capa media, de 0.60 a 0.75.
Capa oscura, de 0.30 a 0.35.
De segunda, de 0.55 a 0.65.
Cortas de segunda, de 0.30 a 0.35.
Capas claras, de 0.90 a 1.25.
Tripas del Estado de Nueva York, de 0.08 a 0.10.
Hoja ancha:
Capa clara, de 0.90 a 1.25.
Capa media, de 0.60 a 0.80.
Capa oscura, de 0.25 a 0.45.
Largas de segunda, de 0.45 a 0.75.
Cortas de segunda, de 0.45 a 0.65.
Segunda número 2, de 0.30 a 0.50.
Superior, de 0.17 a 0.20.
Tripas, de 0.15 a 0.17.

NOTAS DE WALL STREET

NUEVA YORK, marzo 14 (A. P.)—Las importaciones de goma cruda en el mes de febrero fueron de 27.410 toneladas, contra 34.067 en febrero del año pasado.

La futura política sobre dividendos de la Western Pacific Railroad Corporation, se determinará cuando se termine la inspección de sus propiedades y negocios, según dijo hoy el presidente del comité ejecutivo.

J. W. Doty, presidente de la Foundation Company, informó hoy a los accionistas que el trabajo con que cuenta actualmente la empresa consiste en 62 contratos en los Estados Unidos. Perú, Colombia y Bolivia, por valor de 14.500.000.

C. E. Groesbeck ha sido elegido vicepresidente ejecutivo de la Electric Bond & Share Company y de la Electric Bonds & Share Securities Corporation.

Despachos de Youngstown recibidos en el distrito financiero dicen que las compañías de aceros están aumentando la producción, anticipándose a la huelga carbonera.

La producción de plomo crudo en febrero por las minas de los Estados Unidos y México subió a 67.917 toneladas, o sea 4.924 menos que el mes anterior. La del plomo refinado fué de 63.921 toneladas.

CAMARA DE COMERCIO AMERICANA DE CUBANA

La sesión anual de los asociados de esta Cámara tendrá lugar en el salón de asambleas de la misma mañana, miércoles 16 a las 8 p. m.

El Comité de Elecciones ha examinado las boletas de votación devueltas por los Asociados, habiendo certificado que las siguientes personas han recibido los votos necesarios para nominación:

Bennett, Henry, Carriker, J. G. Fair, W. B. Flanagan, W. J. Harlan, W. E. Harris, E. G. Hartman, Walter, Hedges, Dayton, Hollingsworth, R. E., Jouffret, E. B., Latta, M. M., McArdle, Robert, Mattox, Geo. W., Miller, E. G., Malanphy, M. V., Monroe, Chas. W., Phelan, John B., Pollack, Mark A., Rapalje, E. H., Ross, L. B., Schellens, P L., Seeley G. P., Staples, P. A., Steinhart, Frank, Veve, J. C., Walsh, F. R.

La anterior lista se someterá a votación secreta en la sesión anual, para elegir trece vacantes en la Directiva, los asociados que estén presentes elegirán de la misma un Presidente y dos Vice-Presidentes para el año electivo 1927-28.

Tanto los miembros asociados como los activos, tienen voz y voto en estas elecciones.

CORPORACIONES ECONOMICAS

El Consejo de Directores de la Federación Nacional de Corporaciones Económicas se reunió ayer tarde tratando sobre el problema del impuesto del uno y medio por ciento, sin tomar ningún acuerdo. Hoy se reunirán nuevamente para seguir tratando del mismo asunto.

CLEARING HOUSE

Las compensaciones efctuadas ayer entre los Bancos asociados al Clearing House de la Habana ascendieron a la cantidad de $3.346.548.00.

ANUNCIO DE SUBASTA

The Royal Bank of Canada anuncia que a las diez de la mañana del día veintidós de Marzo de mil novecientos veintisiete, sacará a pública subasta por segunda vez ante el Notario de la Habana, Dr. Mario Recio y Forns, en Aguiar setenta y cinco, los siguientes valores:

"Pagarés números uno y dos, emitidos en Tres de Octubre de 1924, por la suma de TREINTA MIL PESOS ($30.000.00) cada uno, al 1 1/4 0|0 mensual, al portador, con vencimiento para el tres de Diciembre de mil novecientos treinta y cinco con garantía hipotecaria de las fincas que se describen en la escritura No. 380, otorgada en 3 de Octubre de 1924, ante el Notario de la Habana Julián Sánchez Vitores, haciéndose constar que los pagarés pignorados se encuentran depositados en la Sucursal de The Royal Bank of Canada en Ciego de Avila.

Tasados en $31.000.

Estos pagarés han sido pignorados a The Royal Bank of Canadá por el señor Lorenzo Pérez Figueredo según contrato de 25 de Septiembre de 1925 ante el Corredor Colegiado de Comercio de la Habana señor Miguel Melgares.

Esta subasta se celebrará sin sujeción a tipo por lo cual será admisible cualquiera proposición.

Para tomar parte en la subasta deberán los licitadores con excepción del Banco depositar en efectivo en poder del Notario el diez por ciento de la tasación cuya suma se reservará como parte de la que tengan que satisfacer dentro de tres días el que se lleve la subasta, o para responder a los gastos de la nueva subasta y de la disminución del precio si el postor favorecido no completare en tiempo la entrega del precio. Los depósitos hechos por los demás postores se devolverán en el acto.

Por este anuncio se notifica la subasta al señor Lorenzo Pérez Figueredo.

Habana, 14 de Marzo de 1927.

THE ROYAL BANK OF CANADA
F. J. Lynn. W. J. Gillies.
1 d 15

MERCADO DE BONOS

BONOS CUBANOS

NUEVA YORK marzo 14. (AP)

	Alto	Bajo	Cierre
In Tel and Tel	129 1/2	128 3/4	128 3/4
Cuba 5 1|2 s. 1953	101 3/4	101 3/4	101 3/4
Cuba Ex. 5 s. 1944	100 5/8	100 5/8	100 5/8
Cuba Ex. 5 s. 1949	101 1/2	101 1/2	101 1/2
Cuba Ex 4 1/2 s 1949	98 5/8	95	95
C. Railroad 5 s 1952	94 5/8	94 3/8	94 5/8
Hav. Elec. 5 s. 1952	96 5/8	96 5/8	96 5/8

VALORES AZUCAREROS

NUEVA YORK marzo 14. (AP)

	Alto	Bajo	Cierre
American Sug. Ventas 800	84 3/4	84 1/8	84 3/4
C. A. Sugar.— Ventas 200	25 3/4	25 3/4	25 3/4
C. Cane Sugar. Ventas 400	9 1/8	9 1/8	9 1/8
C. Cane S. pf. Ventas 1.000	47	46 1/2	47
P. Alegre Sug. Ventas 1.300	42 1/2	42 1/8	42 1/8

BONOS DE LA LIBERTAD

NUEVA YORK marzo 14. (AP)

	Alto	Bajo	Cierre
3 1|2	101.7	101.7	101.7
1o. 4 s			
2o. 4 s			
1o. 4 1/4	103.18	103.17	103.17
2o. 4 1/4	100.24	100.22	100.23
3o. 4 1/4	101.9	101.8	101.9
4o. 4 1/4	104.8	104.5	104.6
U. S. T. 4 s.	108.16	107.29	108.16
U. S. T. 4 1/4	113.23	113.3	113.23
U. S. T. 4 s.	106	105.20	105.31

BONOS INTERNACIONALES

NUEVA YORK marzo 14. (AP)

	Alto	Bajo	Cierre
Burdeos 6 % 1934	96	96	96
Lyon 6 por 100 1934	96 1/8	96	96
Marsella 6 % 1934	96	96	96
Alemania 7 % 1949	107 3/4	107 1/2	107 3/4
Francia 7 % 1949	102 1/2	102 1/4	102 3/8
Holanda 6 % 1954	103 5/8	103 1/2	103 1/2
Argentina 6 % 1957	100 7/8	100 3/8	100 1/2
Chile siete % 1942	100 1/4	100 1/8	100 1/8
Checo - Eslovaquia ocho % 1952	109	108 3/4	109

PLATA EN BARRAS

NUEVA YORK marzo 14. (AP)
Plata en barras 54 1/4

BOLSA DE MADRID

MADRID marzo 14. (AP)

	Pesetas
Libra esterlina	28.21
Franco	22.60

BOLSA DE BARCELONA

BARCELONA marzo 14. (AP)
El dolar no se cotizó.

BOLSA DE PARIS

PARIS marzo 14. (AP)
Los precios de los valores cotizados hoy en esta Bolsa estuvieron irregulares.

	Francos
Renta del 3 por 100	53.60
Empréstito del 5 por 100	68.00
Cambios sobre Londres	124.05
El dolar se cotizó a	25.56

BOLSA DE LONDRES

LONDRES marzo 14. (AP)
En esta Bolsa se cotizaron hoy los siguientes valores:

Consoidados por dinero	54 7/8
United Havana Railway	79
Empréstito Británico del 5 por 100	101 5/8
Empréstito Británico del 4 1|2 por 100	96 1/8

MERCADO DE VIVERES

NUEVA YORK marzo 14. (AP)
En este mercado se cotizaron hoy los siguients artículos:
Trigo número 2 rojo de invierno: por bushel 1.46 1|4.
Trigo número 2 duro de invierno: por bushel 1.53 3|4.
Maíz para la exportación: por bushel 84 7|8.
Centeno número 2: por bushel a 1.15 3|8.
Avena blanca: por bushel de 0.53 3/4 a 0.68 1/4.
Harina: por barril de 7.20 a 7.50.
Aceite óleo: por libra 10 1|2.
Grasa amarilla: por libra de 6.75 a 7.00.
Aceite semilla de algodón: libra a 9.70.
Papas número 1: por barril de 4.00 a 6.25.
Frijoles: por libla 7.35.
Manteca refinada: libra 14.32 1|2.
Cebollas: por bushel de 1.25 a 1.75.
Arroz: por libra de 8.00 a 8.50.
Bacalao: por libra de 8.00 a 9.00.
Afrecho: por tonelada de 27.00 a 28.00.
Heno número 2: por tonelada de 24.00 a 25.00.

MERCADO DE CAMBIOS

NUEVA YORK marzo 14. (AP)
INGLATERRA: Libra esterlina. Par 4.86 6.
Vista 4.85
Cable 4.85 3/8
Sesenta días 4.80 1/8
ESPAÑA: Par 19.3 centavos por peseta.
Vista 17.34
FRANCIA: Par 19.3 centavos por franco.
Vista 3.90 3/4
Cable 3.91 1/4
SUIZA: Par 19.3 centavos por franco.
Vista 19.23 3/4
BELGICA: Belga (nueva moneda) Par 13.88.
Vista 13.90
ITALIA: Par 19.3 centavos por lira.
Vista 4.54 1/4
Cable 4.55
SUECIA: Par 26.8 centavos por corona.
Vista 26.74
HOLANDA: Par 40.2 centavos por florín.
Vista 39.98
GRECIA: Par 19.3 centavos por dracma.
Vista 1.29
NORUEGA: Par 26.8 centavos por corona.
Vista 26.15
DINAMARCA: Par 26.8 centavos por corona.
Vista 26.64
CHECOESLOVAQUIA: Par 20.3 centavos por corona.
Vista 2.86
YUGGOESLAVIA: Par 19.3 centavos por dinar.
Vista 1.76
RUMANIA: Par 19.3 centavos por len.
Vista 0.60
POLONIA: Par 19.3 centavos por zloty.
Vista 11.50
ALEMANIA: Par 23.82 centavos por marco.
Vista 23.71 1/2
AUSTRIA: Par 14.07 centavos por chelín.
Vista 0.14.125
JAPON: Par 49.8 centavos por yen.
Vista 49.21
CHINA: Par 70.278 por tael.
Vista 60.00
ARGENTINA: Par 42.40 centavos por peso.
Vista 42.18 3/4
BRASIL: Par 32.40 centavos por mil reis.
Vista 11.90
MONTREAL: Par 100 centavos por dollar.
Vista 99.81 1/4

VALORES DE NEW YORK

BONOS
11.803.000
ACCIONES
1.875.600
CHEQUES
482.000.000

GUIA DEL COMERCIO Y DE LA INDUSTRIA ALEMANA

AVISO

Para conocimiento de los señores Comerciantes se hace saber que en el Consulado del Reich Alemán, calle Lamparilla número 20 y en la Cancillería de la Legación Alemana se ha recibido la nueva Guía Oficial de Direcciones telegráficas del Comercio y la Industria Alemanas (Reichs - Telegramm - Adressbuch), que puede ser consultada en los citados lugares en las respectivas horas de recibo. Contiene las señas telegráficas (de clave) de todas las razones sociales del Reich por orden alfabético y por giros y lleva un índice en español, inglés, holandés, ruso, francés, italiano y portugués.

Habana, 11 de Marzo de 1927.
Legación de Alemania.

MERCADO DE ALGODON

Al cerrar ayer el mercado de New York se cotizaba el algodón como sigue:

	Quintal
Marzo	13.66
Mayo	13.77
Julio	13.91
Octubre	14.09
Diciembre	14.25
Enero (1928)	14.26

AVISO COMERCIAL

The Diamond News Co. sita en el Arco del Pasaje, antes propiedad del señor Henry H. Diamond, ha sido legalmente transferida al señor Manuel García Núñez, en cumplimiento de la última voluntad y testamento del señor Henry H. Diamond.

El S .M. García Núñez ha sido durante 25 años o más el administrador de dicha casa y tiene ahora por virtud del testamento del señor Diamond la absoluta propiedad de dicho Establecimiento.

La casa no tiene deudas y todas las cuentas pendientes de cobro serán pagadas al señor Manuel G. Núñez.

Yo invoco en representación del señor García Núñez, actual dueño la consideración de los clientes de la Diamond News Co.

Sydney H. Diamond, Albacea Testamentario de Henry H. Diamond.

738 1 d-15 mz.

BOLSA DE NUEVA YORK

FERROCARRILES	
Atch. Top. & Santa Fe	176
Atl. Coast Line	127 5/8
Baltimore & Ohio	113 3/4
Chesapeake & Ohio	157 1/8
Chi. Gt. West, com.	17 1/8
Chi. Gt. West, pref.	29 1/4
Chic. & N. W.	83 3/8
Chi Mil & San Paul, com.	14 3/8
Chi. Mil & San Paul, pref.	21
C. Rock I & P	84
Delawar & Hudson	182 3/4
Del. Lack West	151
Erie	44 3/4
Erie First	55 3/4
Great Northern	87 1/2
Illinois Central	
Kansas City Southern	50 3/4
Lehigh Valley	121 1/4
Louisville & Nash	
Mo., Kan & Tex, com.	39 1/2
Mo., Kan & Tex, pref.	
Mo. Pac., com.	51 3/4
Mo. Pac., pref.	101
N. Y. Central	143
N. Y. N. H. & H.	51 3/4
Norfolk & Western	171 1/2
Northern Pacific	87 1/4
Pensilvania	
Pere Marquete	120
Titts W. Va.	131 1/2
Reading	106 1/8
St. Louis & St. Francisco	114 1/2
St. Louis & Southwestern	72 3/4
Seaboard Line, com.	35
Seaboard Line, pref.	37 1/2
Southren Pacific	100 7/8
Southern Railway	124 1/4
Texas & Pac	63 1/2
Union Pacific	168 1/2
Wabash, com.	69 1/2
Wabash, pref.	92 1/2
Western Faryland, com.	23 5/8
Western Maryland, pref.	
Wheel & Lake Erie, com.	
Wheel & Lake Erie, pref.	
EQUIPOS	
American Car Fou.	104 1/2
American Brake Shoe	144 1/2
American Locomotive	111
Baldwin Locomotive	191 1/2
Preseed Steel Car	53
Gen. Rail Sig.	112 1/4
Pullman	180
Westinghouse Air Brake	156
MOTORES	
Chandler Mot.	
Chandler Mot., pref.	23 1/4
Chryler	42 3/4
Fed. Mot. Tr.	27
Dodge Motors, com.	23 3/4
Dodge Motors, pref.	82 3/4
General Mot.	175 1/4
Hudson Motor Co.	73 1/2
Hupmovile	22 1/8
Jordan Motors	
Mack Trucks	107 7/8
Moon Motor	
Nash	66 1/2
Packard Motors	37 3/8
Paige	
Peerlees Motors	
Pierce Arrow, com.	23 3/8
Studebaker Corp.	50 1/2
White	50 7/8
Willys Over	23 1/2
Yellow Truck	27 1/2
ACCESORIOS	
Am. Bosch Mag.	15 1/4
Briggs Body	33 1/2
Gabriel Snubbers	
Hayes Wheel.	
Moto Meter	
Motor Wheel	
Stewart Warner	55 3/4
Stromberg Carb.	
Timken Roller	87 3/8
GOMAS	
Ajax	12 1/2
Fisk Tire	18 7/8
Goodrich	56 7/8
Kelly Springfield Tire	19 1/8
U. S. Rubber	65 3/4
ACEROS	
Am. Steel Fou	45 3/8
Bethlehem Steel	49 3/8
Colo F & I	57 3/8
Crucible Steel	93
Gulf States	63 1/2
Inland	
Ludlum	
Republic Iron Steel	74 1/2
Sloss-Sheffield	
Vanadiun	42 1/2
Youngstown	91 1/2
PETROLEOS	
Atlantic Ref.	115 3/4
Barnsdall A	32 1/4
California Petrol	29 1/2
General Asphalt	90 3/4
Hoston Oil	119 3/8
Independent Oil & Gas	26 1/4
Louisania Oil	14
Maracaibo	
Marland Oil	53 1/4
Mex. Seaboard	
Mid Cont. Pet.	36 1/2
Pan American A	
Pan American B	61 5/8
Pan American West B	
Phillips Petroleum	53 1/2
Panhan P & R	12 3/8
Pure Oil	30 3/4
Shell-Union Oil	30
Sims Petroleum	29 3/4
AZUCAR Y FERROCARRILES CUBANOS	
American Beet Sugar	23 3/4
American Sugar, pref.	84 3/8
Cuban Cane Sugar, com.	
Cuban Cane Sugar, pref.	
Sinclair Oil Corp	19 1/4
Skelly Oil	32
S. O. Calif.	57
Stdard Oil (of New Jersey)	37 3/8
Texas Co	48 3/8
Tex Pac. C & O	13 7/8
Transcontinental Oil	
Union Oil Cal.	48 3/8

COLEGIO DE CORREDORES

COTIZACION OFICIAL DE AYER 14 DE MARZO

Cambios	Tipos
S|E. Unidos cable	1 |16 D.
S|E. Unidos vista	3 |32 D.
Londres cable	4.85
Londres vista	4.84 3/4
Londres 60 días vista	
París cable	3.93
París vista	3.92
Bruselas vista	13.91
España cable	17.38
España vista	17.37
Italia vista	4.55
Zurich vista	19.25
Hong Kong vista	48.20
Amsterdam vista	40.02
Copenhague vista	—
Crristiania vista	—
Estocolmo vista	—
Montreal vista	—
Berlín vista	—

NOTARIOS DE TURNO

Para Cambios: Julio César Rodríguez.

Para intervenir en la cotización oficial de la Bolsa de la Habana: Rafael Gómez Romagosa; Raúl E. Argüelles.

Visto Bueno: Antonio Arocha, Síndico-Presidente.

Enrique Pertierra Secretario Contador.

Dele a su Hijo
Bombón Purgante
Del Dr. Martí
No sabe a medicina

SUSCRIPTORES

Para sus Anuncios Económicos Llamen a Nuestros Teléfonos

M-3378 Y M-4115

N. Gelats & Co.
BANQUEROS
HABANA
Aguiar 106-108

Vendemos cheques de Viajeros Pagaderos en Todas Partes del Mundo y Cartas de Crédito Circulares en las mejores Condiciones
"SECCION DE CAJA DE AHORROS"
Recibimos Depósitos en esta Sección Pagando Interés de 3 por 100 Anual
Todas estas operaciones pueden efectuarse también por correo

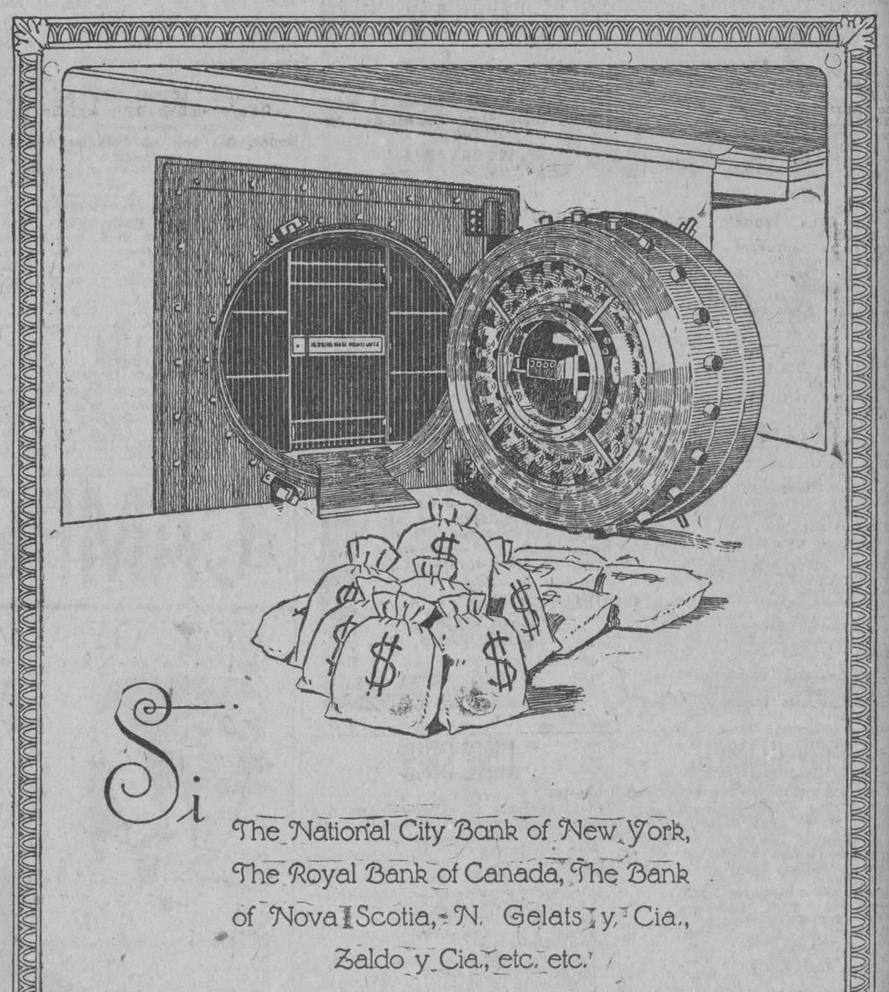

Si

The National City Bank of New York, The Royal Bank of Canada, The Bank of Nova Scotia, N. Gelats y Cia., Zaldo y Cia., etc. etc.

han comprado solares en nuestro reparto, es porque están convencidos sus directores que hay tanta seguridad en esa inversión, como si tuvieran su dinero en sus respectivas bóvedas.

INVIERTA SU DINERO, NO ESPECULE

REPARTO MIRAMAR Y ALTURAS DE MIRAMAR

Administradores
Enrique A. Sardiña y Nicolas G. Mendoza
Amargura No. 23. Telefono A-1833.

CERVEZA: ¡DEME MEDIA "TROPICAL"!

M.E.C.D. 2016

Vendo

HAVANA ELECTRIC RAILWAY CO.

PREFERIDAS DEL 6 POR CIENTO CON EL 60 POR CIENTO DE BONIFICACION EN COMUNES

Julio B. Forcade

MIEMBRO DE LA BOLSA DE LA HABANA.

OFICINAS:

BANK OF NOVA ESCOTIA, 222-223. CUBA Y O'REILLY.

Teléfono: A-4983

BOLSA DE LA HABANA

COTIZACION OFICIAL DEL DIA 14 DE MARZO

BONOS Y OBLIGACIONES

	Comp.	Vend.
República de Cuba 1904 Speyer) Cy 35.000.000	101½	—
República de Cuba 1905 (Deuda Interior) Cy 11.169.800	99	—
República de Cuba 1909 (4½) Cy 16.500.000	95	—
República de Cuba 1914 Morgan, Cy 10.000.000	101½	—
República de Cuba 1917 (Puertos) Cy 7.000.000	100	—
República de Cuba 1923 (5½) Cy 50.000.000	104	104½
Ayuntamiento de la Habana (1a. hipoteca) Cy 8.183.000	103	110
Ayuntamiento de la Habana (2a. hipoteca) Cy 2,655.000	103	110
Banco Territorial; capital $4.000.000	77	90
Compañía de Calzado; capital $400.000	—	—
Compañía Cervecera; capital Cy 2.000.000	104	106
Ciego de Avila; capital Cy 700.000	—	—
Acueducto de Cienfuegos; capital $1.500.000	—	—
Compañía Curtidora; capital $200,000	—	—
Compañía del Gas; capital Cy 4.000.000	111	120
Havana Electric (Consolidados) capital Currency $.972.561	99	101
Compañía Licorera; capital $2.500.000	20	30
Compañía Manufacturera; capital $2.600.000	53¾	55
Matadero; capital pesos 500.000	—	—
Nacional de Hielo; capital $300.000	—	—
Nueva Fábrica de Hielo (bonos) capital pesos 3.000.000	102	—
Nueva Fábrica de Hielo (obligaciones no hipotecarias) capital pesos 1.000.000	102	—
Ferrocarril Noroeste; capital Cy 3.000.000	—	—
Papelera serie A.; capital $500.000	97½	102
Papelera serie B.; capital $800.000	60	70
Teléfono; capital Cy 2.000.000	96½	—
Ferrocarriles Unidos; capital £880.000	85	—
Compañía Urbanizadora; capital $2.000.000	—	—
Edificio La Metropolitana, S. A., capital Cy 1.200.000	101	105
Jarcia Matanzas; capital $500.000	101	105
Ironbeer (obligaciones no hipotecarias); capital Cy 200.000	—	—

ACCIONES

Compañía Cubana de Accidentes; capital pesos 250,000	—	—
Banco Agrícola; capital $320.000	—	—
Banco Territorial; capital $5.000.000	—	—
Banco Territorial (beneficiarias); capital pesos 5.000.000	150	—
Cervecera; capital pesos 1.000.000	150	—
Ciego de Avila; capital Cy 1.200.000	—	—
Acueducto de Cienfuegos; capital $1.000.000	—	—
Constancia Copper; capital $1.000.000	—	—
Constructora; preferidas capital Cy 2.000.000	—	—
Constructora; comunes; capital Cy 3.000.000	—	—
Cuba Cane (preferidas); capital Cy 50.000.000	46	—
Cuba Cane; comunes; capital Cy 50.000.000	6½	—
Cuba R. R.; capital Cy 10.000.000	—	—
Cuban Central (preferidas) capital Cy 900.000	—	—
Cuban Central (comunes); capital Currency $00.000	—	—
Cuban Tyre (preferidas); $781,700	—	—
Cuban Tyre (comunes); capital $2.563.400	—	—
Curtidora; capital pesos 800.000	—	—
Industrial Cuba; capital $250.000	—	—
Havana Electric Railway Co. (preferidas); capital 5.000.000	94½	97
Havana Electric Railway Co. (comunes) en circulación 200,000 acciones) capital 326.500)	22	—
Jarcia; preferidas; capital $2.500.000	97	99½
Jarcia; comunes capital $3.500.000	29⅜	31
Licorera; comunes capital $3.000.000	4½	5¼
Lonja (preferidas); capital Cy 200,000	100	—
Lonja (comunes); capital Cy 200.000	125	—
Manufacturera (preferidas); capital pesos 5.000.000	6	6½
Manufacturera; comunes capital 6.000.000	2	2¾
Matadero; capital pesos $1.000.000	—	—
Naviera; preferidas capital 2.000.000	66	70
Naviera; comunes capital 4.000.000	11¾	13½
Nueva Fábrica de Hielo; capital $3.000.000	400	—
Perfumería (preferidas); capital $1.400.000	60	69
Perfumería (comunes); capital $1.850.000	—	—
Pesca (preferidas); capital $1.000.000	103	—
Pesca (comunes) capital 1.500.000	30	—
Compañía de Préstamos y Joyería; capital pesos 500.000	—	—
Eléctrica de Santiago de Cuba; capital Currency 1.500.000	—	—
Eléctrica de Sancti Spíritus; capital $69.800.	—	—

MERCADO LOCAL DE CAMBIOS

Nueva alza de diez puntos experimentó la peseta española.

Al cierre pagaban por cable a 17.35 al contado y 17.38 a pedir en quince días.

Subió siete puntos la lira italiana.

Firme la libra esterlina; pagaban por cable a 4.85.

Estuvo más firme el cambio sobre New York.

Se operó entre bancos y banqueros en cheque sobre New York a 3/64 descuento; en pesetas cable 300,000 a 17.37; en 100,000 a 17.36; en 100,000 a 17.32 y en 100.000 a 17.35.

Cotizaciones	Valor
New York cable	100
New York vista	3/64 D.
Londres cable	4.85 ¼
Londres vista	4.85
Londres 60 días	4.81
Paris cable	3.92
Paris vista	3.91
Hamburgo cable	23.78
Hamburgo vista	23.76
Madrid cable	17.37
Madrid vista	17.36
Italia cable	4.54
Italia vista	4.53
Zurich cable	19.25
Zurich vista	19.24
Bruselas cable	13.95
Bruselas vista	13.93
Toronto cable	1/32 D.
Toronto vista	3/32 D.
Amsterdam cable	40.00
Amsterdam vista	39.88
Copenhague cable	—
Copenhague vista	—
Yokohama cable	—
Yokorama vista	—
Estocolmo cable	—
Estocolmo vista	—
Hong Kong cable	48.20
Hong Kong vista	48.10

MERCADO DE FLETES

COTIZACIONES

	100 libras	
Costa Norte a Filadelfia	15	15
Costa Norte a Galveston	12½	13½
Costa Norte a N. Orleans	12	13
Costa Norte a New York	15	16
Costa Norte a Halifax	—	—
Costa Norte a St. John	—	—
Costa Norte a Savannah	—	—
Costa Norte a Boston	17	18
Costa Sur a Filadelfia	17	18
Costa Sur a New York	17	18
Costa Sur a New Orleans	14	15
Costa Sur a St. John	—	—
Costa Sur a Halifax	—	—
Costa Sur a Boston	19	20
Costa Sur a Galveston	14½	15½

Estas cotizaciones son exclusivamente sobre azúcar.

NUEVA FABRICA DE HIELO, S. A

propietaria de las fábricas de cerveza y hielo "LA TROPICAL" Y "TIVOLI"

SECRETARIA

JUNTA GENERAL DE ACCIONISTAS

PRIMERA PARTE DE LA SESION ANUAL ORDINARIA

De orden del señor Presidente, cito por este medio a los señores accionistas de la compañía para que se sirvan concurrir a las DOS DE LA TARDE del día VEINTE Y SIETE del actual mes de marzo, a la casa números 106 y 108 de la calle de Aguiar, edificio de los señores N. GELATS Y COMPAÑIA, a fin de celebrar la "Primera Parte de la Sesión Anual Ordinaria" de la Junta General en que se dará cuenta con las actas de la última sesión ordinaria de la propia Junta General, la Memoria de la Junta Directiva, fecha 31 de diciembre de 1926, el Balance General de dicho año y el "Inventario de Bienes"; y será nombrada la Comisión de Glosa, de acuerdo con lo prevenido en el artículo 12 del Reglamento en relación con el número 16 de los Estatutos de la compañía.

Y según lo dispuesto en el artículo 7 del propio Reglamento, se hace público por este medio.

Habana, 5 de Marzo de 1927.

El Secretario
Cristóbal BIDEGARAY

2165 10 d-5

INFORMACION AZUCARERA

MERCADO DE NUEVA YORK

NUEVA YORK, marzo 14 (A. P.) —Influenciado por los cables del extranjero y la baja de los precios en futuros, el mercado del crudo estuvo hoy desarreglado y fácil, aunque no se manifestó ninguna agresividad por parte de los tenedores de cantidades relativamente pequeñas de Cuba y Puerto Rico para pronto embarque. Al comienzo los vendedores querían 3 3-32 cts. costo y flete, pero no lograron despertar el interés de las refinerías a más de 3 1-16 cts. Más tarde, cuando se les ofrecieron azúcares a este último precio, las refinerías no mostraron deseos de pagar más de 3 cts. costo y flete. Los rumores de que se había hecho una venta en las primeras horas a 3 1-16 costo y flete, no pudieron verificarse y en vista de la actitud reticente de los compradores se duda que tales rumores tengan fundamento. El mercado cerró encalmado con ofertas a 3 1-16 cts. costo y flete. El precio local continúa siendo de 4.86 cts.

FUTUROS EN CRUDOS

El mercado de futuros en crudos abrió con baja de 2 a 3 puntos y un tono débil, basado en los cables bajistas de Europa. Hubo ventas cubanas y europeas que provocaron una liquidación general por la mañana y los precios continuaron bajando hasta el medio día en que se alivió algo la presión y el mercado mostró tendencia a reponerse. La firmeza duró poco, sin embargo, pues la reanudación de las ventas por parte de Cuba y Europa causaron otra reacción y el mercado continuó descendiendo, llegando a perder 4 puntos. El número total de ventas fué de 14.800 toneladas.

Marzo	306	306	303	303	303
Mayo	310	311	306	307	306
Julio	323	323	317	318	318
Agosto	...	...	...	...	325
Sept.	333	333	327	328	327
Octubre	...	...	...	...	327
Diciem.	322	323	317	317	317
Enero	297	297	293	293	293
Marzo 1928	284	285	282	282	282

AZUCAR REFINADO

El mercado del refino parece estar esperando una reducción en las listas de precios como resultado de la tendencia a la baja de los crudos. No se habló hoy de nuevos negocios.

MERCADO LOCAL

Quieto y con tono de flojedad estuvo ayer el mercado local de azúcar.

Se exportaron ayer por distintos puertos de la República 106.413 sacos de los cuales 26,000 se embarcaron con destino al Japón.

Hasta la fecha muelen 176 centrales.

Según datos de los señores Gumá y Mejer, el movimiento de azúcares en los distintos puertos durante la semana pasada, fué como sigue:

	Toneladas
Arribos	235.161
Exportado	94.731
Existencia	976.220

En New York el mercado de azúcares crudos abrió cotizándose de 3 a 3.1|16 centavos libra costo y flete.

Se anunció a primera hora una venta de 5,000 sacos de Puerto Rico para pronto embarque a 4.86 centavos libra costo seguro y flete, que se efectuó el sábado.

Al medio día anunciaron que el mercado estaba inactivo, con alguna pesadez, rumorándose ventas, sin expresar más detalles.

Las existencias de azúcares en los almacenes afianzados de New York, hasta el día de ayer, ascendían a 727,401 sacos.

En la Bolsa de Azúcares Futuros se vendieron ayer 114,800 toneladas.

MERCADO DE LONDRES

Los azúcares futuros se cotizaron al cierre a los tipos siguientes:

	Chelines	Peniques
Marzo	17	9¾
Mayo	18	—
Julio	18	2¼
Agosto	18	3¾
Octubre	16	3¾
Diciembre	15	9¾
Marzo (1928)	17	4½

COTIZACION OFICIAL DEL PRECIO DEL AZUCAR

Reportadas por los Colegios de Corredores

Matanzas	2.838700

Deducidas por el procedimiento señalado en el apartado quinto del decreto 1770

Habana	2.798700
Cárdenas	2.817162
Sagua	2.851777
Manzanillo	2.801778
Cienfuegos	2.832548

Nota: Las cotizaciones que a continuación se señalan corresponden al día 11 del actual en lugar de las publicadas anteriormente para ese día, resultando dicha modificación por haber llegado a la Secretaría el reporte de la cotización del Colegio de Corredores de Cárdenas y Sagua la Grande, retrasados.

Habana	2.807703
Matanzas	2.848750
Cárdenas	2.855400
Sagua	2.838400
Sagua	2.838750
Manzanillo	2.810781
Cienfuegos	2.823300

EXPORTACION DE AZUCAR

Las reportadas en el día de ayer por las aduanas en cumplimiento de los apartados primero y octavo del decreto 1,770, fueron las siguientes:

Por el Mariel 11,500 sacos para Nueva Orleans.

Por Cárdenas 19.413 sacos para New York.

Por Caibarién 13.500 sacos para New York.

Por Trinidad 110,000 sacos para New Orleans.

Por Cienfuegos 26.000 sacos para el Japón.

Por Cienfuegos 25,000 sacos para Filadelfia.

PROMEDIO DE LA COTIZACION OFICIAL DEL PRECIO DEL AZUCAR

MES DE FEBRERO

Ea. quincena

Habana	2.825700
Matanzas	2.871554
Cárdenas	2.858453
Sagua	2.857043
Manzanillo	2.833303
Cienfuegos	2.874234

2a. quincena

Habana	2.818363
Matanzas	2.858537
Cárdenas	2.864426
Sagua	2.863472
Manzanillo	2.828303
Cienfuegos	2.856908

Del mes

Habana	2.832941
Matanzas	2.866353
Cárdenas	2.861486
Sagua	2.860274
Manzanillo	2.831564
Cienfuegos	2.876140

Azúcar polarización 96 grados, en almacenes públicos, para la exportación y libre de gastos.

MOVIMIENTO DE AZUCARES

El habido durante la pasada semana fué como sigue:

	Toneladas
Recibos seis puertos	109.833
Recibos otros puertos	125.328
Exportación seis puertos	50.993
Exportación otros puertos	43.738
Existencia seis puertos	544.059
Existencia otros puertos	432.161

Centrales moliendo: 174.

Exportación:

Hatteras	29.460
Europa	14.571
New Orleans	22.535
Galveston	6.217
Savannah	12.412
Hong Kong	3.172
Canada	4.061
Nueva Zelandia	2.210
América del Sur	93

Habana 44 de marzo de 1927.

Gumá & Mejer.

BOLSA DE AZUCAR

NOTICIAS Lunes 14 de marzo de 1927	OFICIALES Mzo.	Mayo	Julio	Sep.	Dic	En.
Cierre anterior	2.86	3.13	3.25	3.35	3.26	3.01
Apertura de hoy	2.83	3.10	3.23	3.32	3.22	2.96
Máximo	2.85	3.11	3.23	3.33	3.23	2.97
Mínimo	2.82	3.06	3.17	3.27	3.17	2.93
Cierre de hoy	2.82	3.06	3.18	3.27	3.17	2.93
Toneladas vendidas	8950	25650	35850	27800	9600	5050
Lotes	9.296	Total toneladas				114.800

PRECIOS DEL REFINO

American	6.20	Atkins	6.40
National	6.05	Mc Cahan	6.20
Arbuckles	5.95	Penna	6.20
Warner	6.05	Henderson	6.05
Federal	6.05	Colonial	6.20
Savannah	6.20	Godchaux	6.20

Total exportado	Toneladas	Producido hasta hoy	Toneladas
1927	624.131	1927	2.101.958
1926	934.329	1926	2.204.524

Lamborn Hutching Co.	Toneladas	Gumá y Mejer	Toneladas
Arribos	224.953	Arribos	215.324
Exportación	91.059	Exportación	32.277
Existencia	916.337	Existencia	835.796

MOVIMIENTO DE CRUDOS EN LOS PUERTOS DEL ATLANTICO

Arribos	54.184	Arribos	93.623
Exportación	64.000	Exportación	68.000
Existencia	216.687	Existencia	142.419

Azúcar en almacens afianzados en New York ..... 727.401 sacos

COTIZACION DE VALORES AZUCAREROS

	Abre	Máximo	Mínimo	Cierre
American Sugar Refining	84½	83⅜	84⅛	84⅞
Cuba Cane (preferidas)	25⅜	25⅜	25⅜	25⅜
Cuban American Sugar Co.	31⅜	31⅜	31⅜	31¾
Cuba Company	165	170	168¾	168¾
Porto Rico Sugar	23¾	23¾	23¾	23¾
American Beet Sugar	116½	117¼	116½	117¼
Cuban Cane (comunes)	42½	42½	42⅜	42⅜
Great Western Sugar	—	—	—	—
Punta Alegre Sugar	—	—	—	—
Cuban American Sugar (preferidas)	—	—	—	—
Manati Sugar	—	—	—	—

NOTA. — Es de observarse que en la Bolsa de la Habana, solamente dos Compañías azucareras cotizan sus valores: la Compañía Azucarera Ciego de Avila y la Cuban Cane Corporation. En cambio, obsérvese el número de Compañías azucareras que cotizan sus valores en la Bolsa de New York. Véase dicha información. El montanto total de los valores inscriptos en la Bolsa de la Habana, incluyendo los bonos de la Deuda Pública, asciende a $460.390.021.00.

PESETA

SE COTIZO A RAZON DE:

5 PESETAS

76.03

DOLLAR

FRANCO

SE COTIZO A RAZON DE

25 FRANCOS

57 CENTIMOS

DOLLAR

MERCADO LOCAL DE VALORES

Firme y con buena disposición para operar rigió ayer el mercado local de valores.

En el acto de la cotización oficial se operó en acciones preferidas de Havana Electric Railway a 94 1|2 de valor.

Acusan firmeza en sus cotizaciones los valores de las Compañías Ferrocarriles Unidos de la Habana, Havana Electric Railway, Havana Electric Utilities y Navieras.

Actuaron con firmeza los valores de la Cuban Telephone, Cervecera, Nueva Fábrica de Hielo, Jarcia de Matanzas y Cubana de Fibra y Jarcia.

Se sostiene la Internacional de Teléfonos.

Los valores de la Compañía azucarera Cuba Cane, Ferrocarriles Consolidados de Cuba y Cuba Company estuvieron poco activos.

Con firmeza y buena demanda los bonos del Gas, Havana Electric y los de Cuba.

Los bonos de la Papelera serie B.; Manufacturera y Cervecera rigieron con alguna irregularidad.

Mañana empezará a pagar su dividendo de 20 por 100 la Compañía de seguros El Comercio.

Las acciones de la Cuban Telephone y las preferidas de la Empresa Naviera se cotizaron hoy exdividendo.

Con tono firme cerró el mercedo.

MERCADO PECUARIO

La venta en pie. El mercado cotiza los siguientes precios:

Vacuno de 6 y medio a 7 centavos.

Cerda de 9 a 13 centavos el del país, americano no hay.

Lanar de 8 a 10 centavos.

Matadero de Luyanó.—Las reses beneficiadas en este Matadero se cotizan a los siguientes precios:

Vacuno de 26 a 28 centavos.

Cerda de 35 a 40 centavos.

Lanar de 45 a 55 centavos.

Reses sacrificadas en este Matadero.—Vacuno 102; Cerda 48 y Lanar 6.

Matadero Industrial.— Las reses beneficiadas en este Matadero se cotizan a los siguientes precios:

Vacundo de 26 a 28 centavos.

Cerda de 35 a 40 centavos.

Lanar de 45 a 55 centavos.

Reses sacrificadas en este Matadero. — Vacuno 271; Cerda 211 y Lanar 68.

ENTRADAS DE GANADO: De las Villas llegaron 5 carros con ganado vacuno para el consumo consignado a Juan Angulo y 4 carros a la orden de Domingo Loynaz.

RESUMEN DE LA SEMANA

Durante la semana del 7 al 12 de marzo del corriente año se beneficiaron en los Mataderos de la Ciudad el siguiente número de ganado:

Mataderos	Vacuno	Cerda	Lanar
Industrial	1.681	1.111	353
Luyano	535	390	115
Total general	2.214	1.501	468

Los precios que rigieron durante ese período de tiempo en los ganados beneficiados fué: Vacuno de 26 a 28 centavos. Cerda de 36 a 40 centavos, el del país y el americano de 40 a 50 centavos. Lanar de 50 a 60 centavos.

EL GANADO EN PIE: Las operaciones del ganado en pie en los corrales de Luyanó, fué Vacuno de 6 a 7, 7 1|16 centavos. Cerda de 8 a 11 centavos, el del país y el americano o de 12 a 13 y medio centavos. Lanar de 9 a 10 centavos.

Marzo 14, 1927.

Sociedad de Auxilio de Comerciantes e Industriales de la Isla de Cuba

SECRETARIA

Por decreto del señor Presidente y para cumplir lo dispuesto en el artículo 70 de los Estatutos; tengo el honor de citar a los señores asociados para la JUNTA GENERAL ORDINARIA, que tendrá lugar en el local de la Beneficencia de Naturales de Galicia en el edificio del Centro Gallego, por San José; el lunes 28 de la fecha, a las ocho de la noche; para dar lectura a la Memoria anual y elegir a los miembros de la Junta Directiva que reglamentariamente cesan en el cargo.

Al mismo tiempo y cumpliendo lo dispuesto en el artículo 72 de los Estatutos se cita también a los señores asociados para la SEGUNDA JUNTA GENERAL REGLAMENARIA que en el mismo local se congregará a las ocho de la noche del jueves 31, para conocer el informe de la Comisión de Glosa y acordar todo lo pertinente a la buena marcha de la Sociedad que interesa el esfuerzo de todos para su futuro mejor desenvolvimiento.

Habana, marzo 14 de 1927.

Vto. Bno.
Eudaldo Romagosa,
Presidente.

Dr. J. A. Trémols,
Secretario Contador.

2467 alt. 15 27 28.

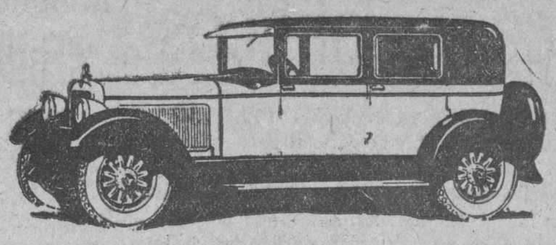

Hudson Brougham

¡¡YA LLEGARON!!

INVITAMOS AL PUBLICO A UNA PRUEBA DE LOS NUEVOS

HUDSON Y ESSEX

SUPER-SIX

Nada tenemos que decir en elogio de estos automóviles. Quien los pruebe y examine minuciosamente, juzgará si hay nada comparable.

ESSEX: coach $1,175; phaeton $1,200; sedan $1,275; coupé $1,175. **HUDSON:** coach $2,150; phaeton $2,500; brougham $2,600; sedan 5 pass. std. $2,250; sedan 5 pass. custom built $2,825; sedan 7 pass. $2,950.

J. ULLOA Y COMPAÑIA

P. Martí 3, 5 y 7. Habana. Teléf. M-7777.

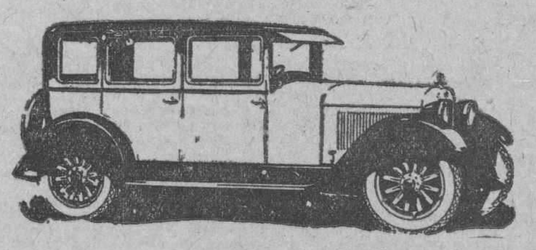

Essex Sedan 4 puertas

TABACO

Ciento treinta tercios de catorcenas de Vuelta Abajo, vendieron y entregaron ayer Ramón Ruisánchez y Compañía a J. B. Díaz y Compañía.

Pablo L. Pérez y Compañía compraron y registraron, durante la mañana, en los almacenes de los Sobrinos de Antero González, cien tercios de quintas de Remedios, de las escogidas que éstos hicieron.

De dos afamadas vegas de San Juan y Martínez, y de una Los Pilotos, de la cosecha de 1924 a 1925, vendieron cincuenta y tres tercios a Cifuentes, Pego y Compañía, los cosecheros y almacenistas Facundo Gutiérrez e Hijos.

Veinte tercios de catorcenas de Vuelta Abajo, compró Manuel García Fanosín a Cano y Hermanos, registrándolos ayer mismo.

Sobrinos de Antero González compraron a Urtiaga, Toledo y Compañía, cincuenta tercios de colas.

También pasaron a terceras manos varios pequeños lotes de capas de Remedios y manchados de la misma procedencia.

Y Constantino González y Compañía vendieron y entregaron a Hindale Smith y Compañía, treinta y ocho tercios de puntillas.

LA RAMA RECIBIDA

Ayer entraron por el patio de los ferrocarriles, las cantidades de tabaco en rama que a continuación anotamos:

De Cabaiguán, para Sobrinos de Antero González, 105 tercios.

De Placetas, para Echevarría y Pérez, 76 pacas.

De Las Ovas, par Manuel Abella, 107 tercios.

De Santa Clara, para I. Kaffenburgh e Hijos, 69 pacas.

De Remedios, para Echevarría y Pérez, 38 idem.

De Las Ovas, para Manuel Abella, otra partida de 34 tercios.

También entraron por el almacén de recibos de los mismos ferrocarriles, veinte y un tercios procedentes de Mendoza y consignados a Deben y Hermanos.

DE LAS EXPORTACIONES

Durante la segunda quincena de Febrero del presente año, se exportaron las siguientes cantidades:

Tabaco en rama: 14.826 tercios. En igual tiempo de 1926, se exportaron, 15.852 tercios.

Tabaco torcido: 2.191.694 puros Durante la misma quincena del año pasado, 2.826.768 puros.

Cigarrillos: 96.077 cajetillas. En los trece días de 1926, se exportaron, 129.404 cajetillas.

Picadura: 2.828 kilogramos, y 15.720 kilogramos en igual tiempo de 1926.

"EL COMERCIO"

COMPAÑIA NACIONAL DE SEGUROS Y FIANZAS

DIVIDENDO

Se avisa por este medio a los Señores Accionistas, que cualquier día y hora hábil a partir desde el 16 del presente mes, los que no hubieren recibido por correo el cheque correspondiente al dividendo de VEINTE POR CIENTO sobre el capital emitido, acordado en Junta General Ordinaria, celebrada el día 23 de Febrero próximo pasado, pueden pasar a recogerlo en la Oficina Central de la Compañía, situada en el edificio de su propiedad calle de Obrapía número 24, de esta Ciudad.

Habana 11 de Marzo de 1927.

Juan Omeñaca.
Administrador.

2388 alt.-3d.-13

BANCO GIJONES DE CREDITO

Capital: 12.000.000 de Pesetas. Domicilio Social: Corrida 48. GIJON.

Sucursales: RIVADESELLA Y VILLAVICIOSA

Ejecución de toda clase de operaciones de BANCA, BOLSA, CAMBIO.

Servicios de consignaciones a Vencimiento Fijo para inversión de capitales devengando interés anual a los siguientes tipos: A tres meses: 3 y medio por 100. 3½ por 100 anual. Reintegros doce o más meses: Vista.

CAJA DE AHORROS. Intereses: 3½ o|o anual. Reintegros a la vista

C 2221 alt. 1ad 8 ma.

ESTABLECIDA EN 1905 — CAPITAL PAGADO $500.000

THE TRUST COMPANY OF CUBA

ALBACEAS – SINDICOS – ADMINISTRADORES

Departamento de Bienes Departamento de Seguros

Cajas de Seguridad Valores en Custodia

Tendremos mucho gusto en explicarle nuestro servicio en detalle, por carta o personalmente.

OBISPO 53 HABANA

Cemento "EL MORRO"

PARA OBRA ETERNA - CONCRETO

LA COMPAÑIA CUBANA DE CEMENTO PORTLAND * HABANA *

M.E.C.D. 2016

Política y Políticos

ENERGICAS DECLARACIONES DEL EX-JEFE DEL PARTIDO CONSERVADOR SEÑOR ALVAREZ

El Partido "Unión Nacionalista" conocerá hoy de las renuncias de los generales Loynaz del Castillo y Lara Miret. Lo que dice a ese respecto el general Piedra. Reunión de los Presidentes y Secretarios conservadores. Los congresistas liberales y otras notas de todos los Partidos

El doctor Aurelio Alvarez, ex-Jefe del Partido Conservador y ex-presidente del Senado de la República nos remite para su publicación las siguientes declaraciones, que como prueba de nuestra imparcialidad publicamos aunque suprimimos párrafos de carácter personal y que estimamos excesivamente fuertes:

"Creo oportuno fijar mi posición en la política nacional, para evitar confusiones perjudiciales y malintencionadas.

Empiezo por decir, que no actúo en contra de alguna o algunas personas, sino a favor de las aspiraciones del Partido Conservador, sustentadas por la inmensa mayoría del pueblo cubano y cuyos anhelos tengo la certeza de saber interpretar.

El Gobierno actual es inconveniente a la República. Todo cubano generoso y consciente debe laborar por que no se reelija o prorrogue su mandato.

Llevamos un cuarto de siglo republicano, agitado por fuertes conmociones políticas, pero no habíamos llegado todavía a la degeneración total que mina hoy la existencia de los Partidos. Realmente, los Partidos no existen en la República más que para desvirtuar los ideales de la conciencia ciudadana. Delégase todos los poderes en el Presidente.

Aterra pensar en los muertos del proceso electoral, a pesar de los juramentos prestados ante el altar de la patria. El Tribunal Supremo ha revelado en reciente fallo el proceder de altas autoridades civiles y de miembros del Ejército Nacional, en la provincia de Camagüey. Allí se cometieron toda clase de violencias y vejaciones contra los electores. Y lo ocurrido en Morón, Ciego de Avila y Jatibonico, repitióse en todos los lugares donde los conservadores —y liberales también— no se prestaron a las combinaciones electorales elaboradas en Palacio.

La ilegalidad de los pasados comicios hace preveer la indignidad de los que vienen. Si en unas elecciones de interés secundario, realizáronse tantas tropelías, no es exagerado vaticinar para las futuras, de reelección presidencial, catástrofes enormes.

Nuestro congreso no legisla. Pide los proyectos a Palacio y los aprueba de acuerdo con la voluntad del Ejecutivo. Como se ve, la base de nuestra Constitución Republicana no existe.

La libertad de la Prensa es un mito. La crítica orientadora y equilibrante, necesaria a todos los pueblos, y en particular a Cuba por encontrarse en un período de formación social, apenas puede insinuarse, atemorizada. Bien reciente tenemos el ejemplo de "Heraldo de Cuba", suspendido sin razón ni derecho y en pleno período de aparente paz.

La economía nacional manéjase como un negocio de usura, mientras las clases comerciales e industriales, a la puerta de la ruina, claman inútilmente contra un sistema fiscal, que al sufrir modificaciones, es para hacerlo más intolerable, más gravoso.

Los Presupuestos nacionales crecen sin cesar; es una obra inconsulta de derroche cuando no de malversación. Las Corporaciones Económicas claman contra el desastre. El pueblo de Cuba —¡de Cuba la ubérrima!— padece hambre. Andan en caravana famélica los hombres, ansiosos de trabajo.

La Instrucción Pública es un desastre; faltan aulas y maestros: y lo que es por peor todavía, no hay estímulo por la enseñanza, estímulo real, ni afán de orientarla hacia elevados fines. Señoréase de Cuba el analfabetismo cuando debiera trabajarse ahincadamente por alcanzar la verdadera obra de la Revolución: la emancipación intelectual y moral de los cubanos.

Desconociendo arbitrariamente el nuevo Derecho Social, el Gobierno ha procurado destruir las organizaciones obreras del país. Formuláronse las doctrinas más despóticas y torpes contra el derecho de los trabajadores; miembros muy caracterizados del proletariado cubano han perdido la vida de manera trágica. Bien lo sabe todo el país. Centenares de obreros han sido expulsados de la República.

Y mientras todo esto ocurre en el interior, en el exterior se nos ha puesto en el más espantoso ridículo. El incidente con el Uruguay basta por sí solo para demostrar la incapacidad de este Gobierno.

El ciudadano más eminente de Cuba, Enrique José Varona acaba de expresar, públicamente, su inconformidad con todos los actos de la situación gubernamental imperante. Y su voz evangélica ha sabido traducir siempre, en cada momento culminante de la vida nacional, los sentimientos, las necesidades y las aspiraciones del pueblo cubano.

Creo, por consiguiente, que un deber elemental ciudadano impulsa a transformar semejante situación. Y si debido a circunstancias de la época no fuera dable transformarlo todo, como ansía el ideal, por lo menos, debemos afanarnos por atenuar tantos males y tantas miserias. Cualquier otro Gobierno que sobrevenga en el futuro, será mejor que éste.

La República no puede aceptar la reelección. Esta fórmula política está mantenida únicamente por los "incondicionales". El pueblo conservador la repudia, y me atrevo a creer que el Partido Liberal también. Tiene al pueblo de Cuba enfrentado y rebelde. Esta es la realidad.

De cara a esa realidad y respondiendo a nobles sentimientos y elevados fines nacionales, me presento de nuevo en la lucha política. Dentro del Partido Conservador, limpio de reservas mentales y de intenciones egoístas. Completamente desligado de cualquier combinación de carácter personal que pudiera desviarme de los grandes principios que inspiraron a los fundadores del Partido en que milito.

El Partido Conservador es respetable por sus prestigios, grande por el contingente enorme de sus electores, útil por lo que pueden significar en la política nacional sus doctrinas, por su cohesión perfecta y por sus valiosas figuras representativas. Pero si se hace dejación de todos esos valores y se impone al Partido la reelección del actual Gobierno, —contra la voluntad de la inmensa mayoría de la masa conservadora— sobrevendrá la disolución efectiva del Partido. La generalidad de sus afiliados plantará sus tiendas en un campo más abierto al ideal patriótico.

Por lo que a mí respecta, trabajaré ardorosamente por defender los intereses puros del Partido Conservador, pero no me quedaré rezagado si tengo que escoger entre Cuba y el Partido. A la hora oportuna sabré estar donde le convenga a la República.

Habana, marzo de 1927.

Aurelio A. ALVAREZ.

LA REUNION DE ESTA TARDE DE LOS PRESIDENTES Y SECRETARIOS CONSERVADORES

En la tade de hoy, a las • y en el bufete del doctor Carlos Manuel de la Cruz, se reunirán los Presidentes y Secretarios de Comités Conservadores para autorizar con sus firmas al Manifiesto que ha sido confeccionado por acuerdo de la Asamblea anticooperativista celebrada en días anteriores.

LA RENUNCIA DE LOS GENERALES LOYNAZ Y LARA MIRET

El doctor Eduardo Borrell, Secretario del Partido Unión Nacionalista, ha convocado a Junta General Extraordinaria para la noche de hoy y en el Círculo de Consulado número 47, para conocer de las renuncias presentadas por los Generales Enrique Loynaz del Castillo y Lara Miret y otros miembros de la citada agrupación política.

Como es sabido, tan importantes figuras del llamado Cuarto Partido se han declarado abiertamente en favor de la prórroga de Poderes, con lo cual no tendría motivo de subsistir, o por mejor decir, de formarse, el nuevo Partido "Unión Nacionalista".

DECLARACIONES DEL GENERAL PIEDRA

El General Manuel Piedra, con motivo de las renuncias presentadas por significados miembros del Partido "Unión Nacionalista", ha declarado que "la decisión de sus compañeros Loynaz y Lara Miret no cambiarían en nada la ruta que siguen los integrantes del Partido en formación, los cuales ahora más que nunca seguirán persiguiendo la culminación del ideal tras el cual van".

PROXIMA REUNION DE LOS CONGRESISTAS LIBERALES

El problema creado con motivo de las numerosas cesantías de empleados Municipales pertenecientes al Partido Liberal en la Habana, será tratado en una próxima reunión de señores congresistas del citado Partido.

LOS JEFES CONSERVADORES DE PINAR DEL RIO

El jefe máximo del conservatismo, el doctor Juan M. Cabada, y Gobernador de Pinar del Río, señor Ramón Fernández, figura preeminente de la citada colectividad política, estuvieron ayer en Palacio a invitar al señor Presidente de la República a las fiestas que se organizan en la región occidental a su regreso del viaje que prepara a los Estados Unidos.

CONSERVADORES ANTI-COOPERATIVISTAS

Los señores Comandante José de Jesús Benítez, Juan Bruno Scull, José Pedrasa y Daniel Guerra, se han dirigido por medio de un Manifiesto a los electores de los barrios de Luyanó y Jesús del Monte, que no están de acuerdo con la tendencia cooperativista que se viene propagando y especialmente a "los que se sientan conservadores íntegros, a fin de que concurran a un cambio de impresiones que para tratar de ese particular ha de tener efecto en la noche de mañana miércoles, a las 8 p. m. en la casa calle de San Joaquín número 17 entre Quiroga y Remedios.

"UNION NACIONALISTA" DEL BARRIO DE COLON

Esta noche, en el Círculo Mendietista de Consulado número 47, altos, se celebra una gran asamblea del Partido en formación "Unión Nacionalista".

Convocan a la misma los señores Gabriel Gutiérrez y Francisco Millián, Presidente y Secretario respectivamente de la delegación del barrio de Colón.

UNA BATALLA CAMPAL EN UNA PRISION PRODUCE 16 HERIDOS

MONTGOMERY, Estado de Alabama, marzo 14. (AP).—Esta noche hubo una sangrienta batalla campal en la Penitenciaría de Kilby. Quinientos presos aprovecharon la hora de la comida para protestar violentamente de la supresión de uno de sus privilegios. Ninguno escapó; pero dieciséis fueron enviados al hospital.

Después de dos horas de indecible desorden en uno de los grandes corredores de la prisión, los guardias pudieron contener el tumulto empleando bombas de gases lacrimosos.

Diez presos fueron puestos en confinamiento solitario por creérseles los autores del motín. Esta misma noche comenzó la investigación de lo ocurrido. La prisión de Kilby está a ocho kilómetros de la ciudad, y usualmente tiene entre sus paredes mil reclusos.

EL ESPIRITU PROGRESISTA DEL GOBIERNO DEL PRESIDENTE MACHADO

NUEVA YORK, marzo 14 (Informaciones).—En los círculos financieros de esta metrópoli se hacen comentarios dentro del mayor elogio acerca de Cuba por haber establecido los servicios radio-telefónicos con Europa antes que los demás países de Hispano América.

Considérase este esfuerzo como revelador del espíritu progresista del Gobierno del Presidente Machado.

LA FABRICA DE ALPARGATAS DE REGLA SIGUE TRABAJANDO

El señor Víctor Viudaurrázaga Administrador de la Fábrica de Alpargatas "La Cubana", de Regla, nos visitó en la noche de ayer para manifestarnos que aquella entidad sigue sus labores como de ordinario, siendo inexacto como se afirma en la edición de ayer de un periódico de la tarde de la Habana, que haya cerrado sus puertas.

Complacemos al ingeniero señor Vidaurrazaga, nuestro estimado amigo, y celebramos que dicha industria continúe funcionando normalmente.

ANOCHE SE EFECTUO LA DECIMA REUNION ANUAL DE LA SOCIEDAD CUBANA DE DERECHO INTERNACIONAL

Presidió el coronel Morales Coello, en representación del jefe del Estado, con el Dr. Martínez Ortíz, Secretario de Estado y el doctor Sánchez Bustamante, presidente de la expresada Colectividad

En el Salón de actos de la Academia de la Historia se efectuó anoche la décima reunión anual de la Sociedad Cubana de Derecho Internacional, comenzando el acto a las 9, bajo la persidencia del Coronel doctor Julio Morales Coello en representación del Hon. Sr. Presidente de la República, teniendo a sus lados al Dr. Rafael Martínez Ortiz, Secretario de Estado y al Dr. Antonio Sánchez de Bustamante, Presidente de la Sociedad de Derecho Internacional.

En los demás sillones, los doctores Cosme de la Torriente, Francisco Carrera Jústiz, Vice Presidente de la misma, y al Dr. Miguel Angel de la Campa, Sub Secretario de Estado.

Ocupaban otros sillones del estrado, los señores representantes de naciones extranjeras, siguientes: Ministro de la República de Panamá, doctor Narciso Garay, Excmo. señor Ministro de la República de Colombia, Dr. Ricardo Gutiérrez Lee, Exmo. señor Ministro de la República de Haití, Dr. Denins. Excmo. Sr. Ministro de la República Alemana, doctor Zitermann. Excmo. Sr. Ministro de la República del Brasil, Dr. Arturo Guimerás, Sr. Encargado de Negocios de la República del Perú doctor Jorge Barrenechez, Sr. Encargado de Negocios de la República Francesa, Sr. Ernesto Durand, y además los señores siguientes, Miembros de la Sociedad de Derecho Internacional, Dr. Emilio Roig de Leuchsenring, Secretario de la misma, doctor Néstor Carbonell, Dr. Fernando Sánchez de Fuentes, Dr. Raúl de Cárdenas, Dr. Carlos Armenteros, nuestro Ministro en Roma, hoy en licencia, Dr. Gustavo Gutiérrez, Dr. Raymundo de Castro, Dr. José C. Vivanco, Dr. J. Pérez Cubillas, doctor Herminio Rodríguez y entre la selecta y numerosa concurrencia, entre la cual descollaban numerosas y bellas damas, los señores siguientes: doctor Armando Nin, Dr. Garófalo Mesa, Dr. Enrique Gay Calbó, doctor Castellanos, Dr. Aibaladejo, doctor Antonio S. de Bustamante, Jr., doctor Diago, Dr. Ramón Román, señor Alfonso, Dr. Rodríguez, Dr. Pedro R. Capote, Dr. Pedro Martínez Fraga, Dr. Enrique Soler y Baró doctor Enrique Soler, Dr. Emilio Bernal, Dr. Rafael M. Angulo, Dr. Emilio Martínez, Dr. José de J. Zarra, doctor Castellanos, Dr. Armando Mencía, Dr. Virgilio Ferrer, Dr. César Salaya, Dr. Juan Antiga, señora Carmela N. viuda de Herrera, señor Carlos Loveira, señorita Margarita Ordex, Dr. Ruiloba, Dr. Sergio G. Uriburru, Ministro de la Argentina, señor Pedro E. Gallorda, Ministro de la República del Uruguay, señor doctor Ricardo P. Alfonseca, Ministro de la República de Santo Domingo, y otras distinguidas personalidades de nuestro mundo político intelectual y social, cuyos nombres no pudimos recoger.

DISCURSO DEL DR. MARTINEZ ORTIZ

El Coronel Dr. Julio Morales Coello, abrió la sesión concediendo la palabra al Dr. Rafael Martínez Ortiz, quien leyó un sustancioso y bien meditado discurso disertando ampliamente sobre el siguiente e importante tema: "El comercio y los tratados comerciales como medio de acrecentar la riqueza y cimentar la unión espiritual de los pueblos. La solidaridad de intereses hará posible la solidaridad política".

Demostrando sus conocimientos en la Historia, la Hacienda pública, la Economía política y el Derecho internacional el Dr. Martínez Ortiz, deleitó durante más de una hora, con su magnífica conferencia, al ilustrado concurso de ministros extranjeros e intelectuales cubanos exponiendo los diferentes criterios sobre el régimen de libertad comercial y el horizonte ilimitado que a Cuba corresponde por su brillante posición geográfica, las riquezas de su suelo, y la explotación de los mares que la rodean, estableciendo brillantes comparaciones, con la del Japón, las Islas Británicas, la isla de Java y otras regiones del globo, para señalar la prosperidad que a Cuba reserva el porvenir. En efecto, con sus 120.000 kilómetros cuadrados de superficie y sus 4.754 kms. de costa, bañadas sus aguas por la poderosa corriente del Golfo, en el centro del mar mediterráneo más grande del planeta, con su gran número de magníficos puertos naturales, en el camino del Canal de Panamá, no hay duda que ha de ser con el tiempo, el centro de distribución de las mercancías del mundo entero para las distintas naciones hispano-americanas.

A ello ha de contribuir tanto la iniciativa privada como la acción estimulante de nuestros gobernantes, favoreciendo por medio de subvenciones la marina mercante de vela y de vapor, para que el comercio exterior y de cabotaje llegue a su grado máximo en el intercambio comercial consecuencia del desenvolvimiento gradual y progresivo de la industria y de la agricultura.

También fué objeto de atención, para el Dr. Martínez Ortiz, un análisis de la situación estratégica de la isla de Cuba, por lo que conviene no olvidar que en un país esencialmente marítimo, que tiene que buscar su defensa en el mar, y hacer respetar su neutralidad e independencia, la marina de guerra no puede ser olvidada, citando ejemplos convincentes de lo que significa imponer el respeto, por la consecución del deber.

Cita como noticia extraordinariamente agradable, que al celebrarse en Enero del año 1928 en esta capital, la Sexta Conferencia pan-Americana, el Hon. Sr. Presidente de la República, General Machado, irá personalmente a los Estados Unidos a invitar al Sr. Calvin Coolidge, Presidente de aquella República y al señor Frank B. Kellogg, su Hon. Secretario de Estado, a fin de darle mayor realze e importancia a la misma.

Igualmente que el Gobierno cubano envió al Sr. Manuel Márquez Sterling, persona altamente grata por tantas circunstancias, a los pueblos y gobiernos de las naciones hermanas de la América para encarecerles la importancia que para todas tendrá dicha conferencia, haciendo votos, para que cada nación dentro de sus envidiables fronteras pueda desarrollar sus propias iniciativas y sin recelos y mucho menos sin rencores, moviéndose dentro de círculos distintos de acción, pero dentro de uno amplísimo de comunes anhelos, de mutuo respeto y de cooperación al programa de progreso y de justicia, realice el supremo ideal a que aspiran los pueblos y los hombres fundadores de nuestra democracia.

Con estas palabras, y saludado por los aplausos de la concurrencia, el doctor Martínez Ortiz, como Secretario de Estado y en nombre del Hon. Presidente de la República, declaró inaugurada la décima reunión anual de la Sociedad Cubana de Derecho Internacional.

DISCURSO DEL DOCTOR SANCHEZ DE BUSTAMANTE

Nuestro internacionalista prócer, Doc Antonio Sánchez de Bustamante, fué acogido con la más cálida ovación, al disponerse a contestar el discurso del doctor Martínez Ortíz.

Inició su disertación con un doble elogio del señor Secretario de Estado por su condición de diplomático y de economista, al que da gracias en nombre de la Sociedad Cubana de Derecho Internacional tanto por haberla honrado con su palabra, como por "el hermoso programa de gloria y provecho nacional que sus importantes palabras resumen".

Calificó el doctor Sánchez de Bustamante de incontrovertible la tesis del doctor Martínez Ortíz.

Enumeró el doctor Sánchez de Bustamante los factores que actualmente obstruyen el camino a la acción fraternizadora y universal del comercio, especialmente las rivalidades y las competencias mostradoras de no pocas guerras, caso que no afecta—dijo—a Cuba, por lo que celebró al doctor Martínez Ortíz al silenciarlo respecto a nuestra nación, ponderando en cambio sus excepcionales ventajas geográficas, y abogó por la necesidad de prodigar la repetición sistemática de sus argumentos "hasta que adquiera la fuerza motríz de un artículo de fe y la acción incontrastable de un mandamiento patriótico".

Como ejemplos verdaderamente elocuentes señaló el doctor Sánchez de Bustamante, los de Inglaterra y Japón que siendo países-islas han logrado influir considerablemente en los destinos del mundo contemporáneo, augurando a Cuba igual brillante destino. Sostuvo la necesidad de favorecer en Cuba la inmigración desable hasta poder lograr para mediados de este siglo una población de 15.000.000 de almas, auspiciando simultáneamente el progresivo avance nacional en su senda de civilización, a base de su motor y propulsor: la cultura.

El doctor Sánchez de Bustamante terminó su valioso discurso proponiendo como lema, para muchos años, en Cuba las tres fases del discurso del doctor Martínez Ortíz: "comercio, población, cultura".

El doctor Sánchez de Bustamante fué largamente aplaudido al terminar su brillante oración.

DISCURSO DEL SEÑOR MINISTRO DE PANAMA

El doctor Narciso Garay, Ministro Plenipotenciario de la República de Panamá y Enviado Extraordinario de la misma, subió a la tribuna, saludado por los aplausos que la simpatía y afecto a esa república tenemos en Cuba y la distinción de su personalidad merecía. Su discurso, perfectamente documentado, leído con admirable dicción, tenía por fundamento refutar un artículo que publicado últimamente en el periódico "El Fígaro" de París, había escrito el señor Bruneau-Varilla, en términos que lastimaban la dignidad y el patriotismo de los hijos de ese querido país hermano, interpretando equivocadamente algunos artículos del tratado celebrado últimamente entre Panamá y los Estados Unidos y haciendo consideraciones falsas acerca de los conceptos que para el porvenir y desenvolvimiento de aquella república tiene dicho tratado.

En efecto con magistral argumentación y síntesis admirable con un conocimiento perfecto del asunto, y comparando el Status Político de Cuba en sus relaciones con los Estados Unidos con la situación actual de Panamá, el doctor Garay, explicó el criterio de Root y de Platt, cuando explicaron en detalle y para satisfacción del pueblo cubano y venciendo determinados recelos de la América española, la verdadera significación de la Enmienda que lleva el nombre del famoso Senador norteamericano, y en cuya explicación resaltaron que su objetivo principal, consistía en mantener la independencia y la soberanía del pueblo de Cuba, no sólo contra cualquier agresión de nación extranjera, sino contra los propios Estados Unidos.

En tal forma, pues, el tratado celebrado con Panamá y dicho país, solamente garantizó la construcción, financiamiento y explotación del canal inter-oceánico, manteniendo íntegra la soberanía y la independencia de la nación panameña, que demostró su condición total, declarando "per se" la guerra a los Imperios Centrales de Europa, no por imposición, sino como prueba de consecuencia y amistad, sin obligaciones militares presentes o futuras, sino de acuerdo con sus propios intereses morales e internacionales, circunstancias que ha respetado y respetan los Estados Unidos.

El doctor Garay, al terminar su elocuente y brillantísima conferencia, haciendo votos, por la unión y el afecto entre los pueblos de Cuba y Panamá tan identificados en sus ideales y propósitos, recibió una clamorosa ovación que duró algunos minutos.

Hoy martes a las nueve a. m. se celebrará la segunda sesión de la citada conferencia, en el aula de Química de la Universidad por los estudiantes de Derecho Internacional, en honor de la sociedad con el siguiente programa:

1.—Discurso por Arístides Feria y Mora.
2.—La situación del extranjero ante el derecho de propiedad, por Ramón García Rodríguez.
3.—Elogio del Derecho Internacional, por Rigoberto Aguila Marrero.
4.—La Extradición, por Alberto Betancourt y Hevia.
5.—La competencia y la Jurisdicción del Tribunal Permanente de Justicia Internacional, por Nicolás de la Cova.
6.—La Enmienda Platt, por Felipe B. Miranda.
7.—Las funciones positivas de la Liga de las Naciones, por José Fariñas Gómez.
8.—La Extradición, por Jorge Navarrete.
9.—La letra de cambio y el Derecho Internacional, por José A. Rivero y Bello.
10.—El ingreso de Alemania en la Liga de las Naciones, por Roberto Maxwell.
11.—El nuevo Monroísmo, por Francisco Ponte.
12.—La Comitas como denominación del Derecho Internacional, por Juan Alvarez Vega.
13.—Origen de la Nacionalidad Cubana, por Roberto Iglesias Cartaya.
14.—La Doctrina de los Estatutos, por Vicente Castro Valdés.
15.—Sanción y Ejecución de las Sentencias del Tribunal Permanente de Justicia Internacional, por Enrique Rada.
16.—Codificación del Derecho Internacional, por Servando Llanio y del Castillo.

PRENDAS VALUADAS EN $3.500 SE HAN DEJADO OLVIDADAS

Ha sido detenido un individuo al que acusa otro de haber tratado de estafarle $200

En las oficinas de la Policía del Puerto, se presentó ayer tarde, David B. Martin, natural de Estados Unidos, mayor de edad, vecino de Walnut número 4207, en Filadelfia, denunciando que había alquilado un auto frente al Hotel Inglaterra, en unión de la señora Anna C. Fitzsimons, residente en Ventonor 4812, en New Jersey, para dirigirse con sus equipajes al vapor Columbus, donde embarcaba la mencionada señora.

Al descender el vehículo en el Muelle de Caballería, él recogió las maletas, dejando olvidado un maletín, donde la señora Fitzsimons, guardaba prendas de oro y brillantes y otros objetos por valor de 3.500 pesos.

Cuando se dió cuenta que faltaba el maletín salió en busca del chauffeur del auto, pero ya este había desaparecido, por lo que se estima perjudicada.

DETENCION DE UN TIMADOR

Los vigilantes 1613 y 504, arrestaron en Pedro Pérez y Compostela, a Antonio González González, de 24 años, vecino de la finca La Caridad, en San Luis, Oriente, por acusarlo Eugenio Vale Rodriguez, vecino de Pedro Pérez 88, de haberle tratado de estafar, en unión de otro que se dió a la fuga, la suma de 200 pesos por medio del conocido timo de la limosna.

El acusado ingresó en el Vivac.

UN DESTROYER QUE ANDA 37 NUDOS POR HORA

LONDRES, marzo 14. (B. W. S.) El destroyer Amazon construído en los astilleros de Thornicroft para la armada británica durante las pruebas oficiales realizadas en Clyde obtuvo una velocidad media de 37.47 nudos por hora durante siete horas

CREESE QUE EL INDIVIDUO QUE HA ESTAFADO AL "NATIONAL CITY BANK" ESTA VIAJANDO EN EL VAPOR ATENAS

Todas las señas trasmitidas al capitán del mencionado barco conincinden con las de un sujeto que viaja en el mismo, el que será detenido a su llegada a Panamá, a donde se dirige

El Jefe de la Policía Judicial, señor Alfonso L. Fors, dió órdenes ayer al Inspector Manuel Gómez, a fin de que suspendiera toda clase de investigaciones, en esta capital, referente a la busca y captura de Carlos Carcagno, que estafó al National City Bank, en la suma de veinte mil pesos.

Acto seguido, Fors, se dirigió al señor Secretario de Estado, solicitando que por medio de las relaciones consulares, se trasmitiera a las casas consignatarias, las órdenes pertinentes a fin de proceder si se llegase a saber en qué vapor viaja el hábil estafador, a la detención del mismo, en el puerto que vaya a desembarcar.

Después se dirigió a la institución bancaria referida, pidiéndole al Administrador, señor Suárez, que trasmitiera por radio al vapor "Atenas", que había zarpado el mismo día en que el Inspector Gómez, conoció del hecho, las señas del individuo en cuestión, el número de camarote, así como las ropas que llevaba y que había adquirido en una casa comercial de la Habana.

Como a las nueve de la noche, se recibió del citado vapor, un radio en que se decía que efectivamente en dicha embarcación viajaba un individuo que todas las señas dadas por el banco, coincidían como la misma persona que había tomado pasaje en la Habana.

Ese sujeto va rumbo a Colón, Panamá, y se espera su detención, a más tardar el miércoles, día en que llegará a ese puerto el "Atenas". De ser la misma persona, será aprehendido y extradictado a Cuba, para ser presentado a las autoridades.

LESIONADO EN UN CHOQUE

En el Cuarto Centro de Socorros, fué asistido Mario del Pozo Azoy, vecino de Encarnación número 6, de confusiones por el brazo derecho, graves, que sufrió en Santa Irene y Jesús del Monte, viajando en el ómnibus "El Porvenir", que conducía Salvador Cortés, vecino de San Agustín número 6, al chocar con la guagua de la empresa "Santa Amalia", que era manejada por José García Méndez, vecino de Céspedes sin número, en Santa Amalia.

Ambos chauffeurs fueron detenidos y quedaron en libertad por haber prestado cien pesos de fianza, cada uno.

DE MODO BRILLANTE SE INAUGURO AYER EL CONGRESO INTERNACIONAL DE LOS TECNOLOGOS AZUCAREROS

El Secretario de Estado, doctor Martínez Ortiz presidió el acto, en representación del Sr. Presidente de la República. Veinte naciones están representadas en el Congreso

Solemne y brillante fué el acto de inauguración ayer del Congreso Internacional de Tecnólogos de Azúcar de Caña, que por acuerdo adoptado en el anterior Congreso, tiene este año como sede a la Habana. Presidió el mencionado acto el señor Secretario de Estado, doctor Rafael Martínez Ortiz, en representación del honorable señor Presidente de la República, estando acompañado en la mesa presidencial de los señores Secretarios de Instrucción Pública y Agricultura, General J. Alemán y Manuel Delgado respectivamente, del señor Juan Espinosa, Presidente de la Comisión de Azúcar, G. Fernández Abreu, Rector de la Universidad de la Habana, J. Comallonga, Presidente de la Asociación Nacional de la Industria Azucarera y de Mr. Hamilton Agee, Presidente de la Asociación Internacional de Tecnólogos, radica en Hawaii.

Estaban representadas en el mencionado Congreso veinte naciones productoras de azúcar de caña, por delegados especiales, así como cuanto tiene significación en nuestro mundo azucarero.

El señor Secretario de Comunicaciones, escusó su asistencia, por tener a esa misma hora una conferencia con el honorable señor Presidente de la República.

DA COMIENZO EL ACTO

Comenzó el acto, con breves palabras del doctor Rafael Martínez Ortiz manifestando que tanto el Gobierno, como Cuba entera, veían con general agrado la celebración del Congreso en la Habana, no sólo por la significación que el mismo tiene, sino porque ello representaba el primer paso de identificación general entre los productores de azúcar, para llegar a la ansiada solución de la estabilidad general de tan importantísima industria universal.

Trató también, con derecho de conocimientos, las ventajas que se obtendrán de los estudios técnicos y científicos que se efectuarán en esta oportunidad, y terminó su oración, dándoles la más cordial bienvenida a todos los señores delegados.

Posteriormente habló el señor Secretario de Instrucción Pública, quien tuvo felicísimo en su discurso.

HABLA EL SECRETARIO DE AGRICULTURA

El señor Secretario de Agricultura hizo uso de la palabra también, comenzando por declarar en nombre de la República, la satisfacción que nuestra patria, por habérsele escogido como sede para tan trascendental Congreso, que marcara una nueva era entre los productores de azúcar.

Agregó el general Delgado, que sentía doble satisfacción, el que concurrieran a Cuba tan numerosas representaciones de países productores, porque así verían con sus propios ojos, el inmenso sacrificio que había realizado Cuba, que podía moler hasta 6.000.000 de toneladas de azúcar, este año, al reducir su zafra, salvando de la ruina, no sólo al tesoro nacional, a los hacendados y colonos cubanos, sino también al mercado mundial, que hasta ahora hubiera perecido prácticamente, si Cuba no adopta dicha medida.

Por último manifestó que ahora todos dichos señores delegados al regresar a sus países, podrían informar ampliamente sobre la verdadera situación de Cuba, especialmente como productor de azúcar, lo cual bastaría para eliminar de una vez las torcidas informaciones que se hacen propalar.

EL DELEGADO DE WASHINGTON

El delegado del Departamento de Agricultura de Washington Mr. W. E. Brandes habló también, tratando sobre el cultivo de la caña en Lousiana, Florida y Texas.

AGRADECIMIENTO

En nombre de los delegados habló Mr. Hamilton Agee, como presidente de la Asociación Internacional, manifestando que todos se mostraban altamente agradecidos por las distinciones que habían sido objeto, tratando ligeramente los problemas azucareros en análogo sentido al que dejamos consignado.

SE ABRE EL CONGRESO

Por último el doctor Martínez Ortiz, habló nuevamente declarando abierto el Congreso Internacional de Tecnólogos de Azúcar de Caña, concediéndose un receso de diez minutos por el presidente, que comenzaba a actuar Mr. Hamilton Agee.

En esos diez minutos los elementos oficiales abandonaron el local, dándose comienzo a la deliberación.

ASPECTOS DIVERSOS

De acuerdo con la petición que hiciera Mr. Agee, al reanudarse la sesión, o mejor dicho, al comenzar la primera sesión del Congreso, todos los señores técnicos (los representantes de las veinte naciones) pronunciaron breves discursos, alrededor de los distintos problemas azucareros que se presentan en sus países, lo cual dió origen a distintos aspectos, unas veces trágico y otras cómicos, pues los señores delegados, del Sud de Africa, por ejemplo, jocosamente dijeron, que haría un técnico, si en lugar de la plaga de cualquier insecto se le apareciera una manada de elefantes y arrasara con todo un cañaveral, o de hipopotamos, o miles de monos que devoraban todos las cosechas, arruinando prácticamente al colono.

Se extendieron asímismo en lo que significa este acto para el progreso universal de la industria.

SE MODIFICO EL PROGRAMA

Con vista de la hora se modificó el programa a desarrollar, y en lugar de celebrarse una nueva sesión a las dos de la tarde como estaba anunciado se acordó que los distintos sub-comités en que está dividido el Congreso, se reunieran y ultimaran la organización de las futuras sesiones, posponiéndose para la sesión de hoy a las 9 a. m. el problema de las cuarentenas, y haciéndole una pequeña modificación en las futuras reuniones.

VISITA A LA ESTACION EXPERIMENTAL DE SANTIAGO DE LAS VEGAS

Mañana miércoles a las dos de la tarde los señores que asisten al Congreso Tecnólogo de Azucareros se trasladarán a la Estación Experimental de Santiago de las Vegas a estudiar las diferentes variedades de caña y método de cultivo empleados en Cuba.

En dicha visita será demostrada la sembradora mecánica de caña "Elso", cuya máquina es de invención y construcción nacional.

Esperamos que todas las personas interesadas en la materia aprovechen la oportunidad de presenciar el funcionamiento de dicho aparato cuyas pruebas anteriores han dado brillante resultado.

VISITARAN EL CENTRAL HERSHEY

El viernes, de esta misma semana irán también de visita al Central Hershey saliendo del Muelle de Luz a las dos de la tarde, y regresando el mismo día también. Esta visita será de observación, más que de estudio, en la cual observarán la parte mecánica de nuestros centrales.

LA EXCURSION POR LA ISLA

Como saben nuestros lectores la sesión de clausura será en el banquete del Country Club que les ofrece la Asociación de Técnicos de Cuba a los señores delegados. Terminado dicho acto, descansarán el domingo y el lunes saldrán en una excursión por toda la isla, en un tren especial, que les fletará el Gobierno de la República, y en cuyo viaje visitarán, haciendo las observaciones y estudios que estimen conveniente las provincias todas de la isla, especialmente Santa Clara, Camagüey y Oriente. El recorrido que llevarán se está ultimando por una comisión especial, integrada por los señores H. S. Brandt, ha sido el organizador de este Magno Congreso y es a quien debe no sólo el éxito, sino el haber quedado en las condiciones que ha quedado, el señor H. L. Anderson, su eficaz colaborador y Luis S. Varona, de la Comisión de Ferrocarriles. Los señores delegados, visitarán también la ciudad de Santiago de Cuba, cuando lleguen a la provincia, para conocer los lugares históricos de nuestra patria.

UNA COMISION ESPECIAL

Irán acompañados en este recorrido por toda la Isla de una comisión especial de los azucareros cubanos, y por una representación oficial la cual posiblemente sea presidida por el señor Secretario de Comunicaciones señor Rafael Sánchez Abalíi, quien aún no se sabe si podrá asistir por depender de otros importantes asuntos oficiales, que no permiten anticipar nada relacionado con dicho viaje.

LA SESION DE HOY

La sesión de hoy será para tratar, repetimos de las cuarentenas, y comenzará a las 9 a. m. teniendo efecto en la misma Escuela de Ingenieros Agrónomos de la Universidad de la Habana.

LA SOCIEDAD DE INGENIEROS Y LOS DELEGADOS

La Sociedad de Ingenieros de Cuba ha querido hacer un acto homenaje en honor de los ilustres delegados y tecnólogos azucareros que son actuales huespedes de la Habana, y que integran el Congreso Internacional y ha organizado en su honor una fiesta, en la cual figura principalmente un programa concierto de música cubana y otros atractivos diversos.

La comisión organizadora del banquete que se les ofrecerá en el Country Club, ha acordado que la adhesión al mismo sea completamente libre, a cuyo efecto ha fijado en tres pesos el cubierto, recibiendo en las oficinas que al efecto han instalado en el hotel Florida todas las peticiones que se les hagan.

SALUDO DE LA ASOCIACION DE COMERCIANTES

En la Asociación de Comerciantes de la Habana se nos ha facilitado copia del siguiente telegrama:

"Presidente Congreso Internacional Tecnólogos Azucareros. — Quinta de los Molinos. — Habana.

La Asociación de Comerciantes de la Habana, reconociendo la extraordinaria transcendencia de ese Congreso y la importante personalidad de los delegados que lo integran formula votos por el éxito del mismo dirigiendo sincero y expresivo saludo de bienvenida a señores delegados. — CARLOS ALZUGARAY, Presidente".

EL BUEN NOMBRE DEL COMERCIO DE SAGUA LA GRANDE

(Por telégrafo)

Sagua la Grande, marzo 14.—DIARIO, Habana.—Las noticias publicadas por algunos diarios de esa capital sobre un contrabando de cigarros americanos Camell, en Sagua, por la casa de Nemesio Alvarez y Compañía, son completamente falsas.

Dichos comerciantes poseen facturas con sus correspondientes cartas de pago de la Aduana, sellos y demás requisitos, habiendo abonado los derechos por el peso correcto.

Un gerente de la referida casa irá a ésa para hacer una exposición del caso ante el propio Secretario de Hacienda, lamentando se ponga en tela de juicio a comerciantes honrados que pagan al fisco lo correspondiente.

Esperamos se aclaren los hechos convenientemente.

Corresponsal.

ROBO A UN COMERCIANTE DE MARIANAO

(Por telégrafo)

Marianao, marzo 14.—DIARIO, Habana.—Al Juzgado de ésta presentó una denuncia A. García Tejera, comerciante del Reparto Almendares y vecino de Gutiérrez y Godínez, que anoche le sustrajeron prendas y dinero ascendentes a la suma de mil pesos.

Los vecinos de ese barrio muéstranse alarmados por los continuos robos que se registran a menudo en este Distrito.

Martínez, Corresponsal.

DETENIDOS LOS EMPLEADOS DEL ALMACEN DE AZUCAR INCENDIADO EN CASILDA

Trinidad, marzo 14, las 2.30 p. m. DIARIO, Habana.—En el día de ayer han ingresado en la Cárcel por orden del Juzgado de Instrucción Telmo Ituralde, Rogelio Perdomo y Rafael Colina, empleados de Iturralde y Argüelles, arrendatarios del almacén de azúcar incendiado en Casilda el día siete. La opinión pública sensata garantiza la honradez de los señores mencionados y espera que la justicia devolverá a sus hogares a esos padres de familia.

El agente de la compañía de seguros está actuando y se cree posible el salvamento de cinco mil sacos de tener material de salvamento se hubiera salvado toda la existencia.

Gándara, Corresponsal.

ASAMBLEA DE COLONOS EN CUETO

CUETO, marzo 14. DIARIO, Habana. Presididos por el Teniente del Ejército, José Sirgo, Delegado del Gobierno Central, los colonos del Central Alto Cedro, celebraron hoy una asamblea general en los salones del Liceo, tratando sobre los perjuicios que han recibido esas clases por el erróneo estimado de la zafra concedido a dicho central, proponiéndose pedir aumento en el número de sacos.

Grana, Corresponsal.

FELICITACION POR NUESTRAS SECCIONES DE ROTOGRABADO

El señor A. Aponte, Secretario del Club San Carlos, nos escribe una atenta carta, dándonos las gracias por la información gráfica hecha en nuestra Sección de Rotograbado del baile que se celebró el día 5 del actual en dicha sociedad y felicitándonos por el acuerdo de hacer diario el Rotograbado, pues con ello, tendrán los lectores de DIARIO DE LA MARINA, una magnífica información gráfica de nuestra vida **política** y social.

LA MAYOR
31 EDIFICIOS - 600 EMPLEADOS
SARRÁ
DROGUERIA
ABIERTA TODOS LOS DIAS
TODA LA NOCHE LOS MARTES

FARMACIAS DE TURNO

MARTES

HABANA

Dirección	Teléfono
Aguila entre Misión y Esperanza	A-5114
Concordia y Oquendo	U-3841
Reina entre Manrique y San Nicolás	A-3818
Consulado y Colón	A-4046
San Miguel y Lealtad	A-4316
Carlos III y Oquendo	U-4830
Aguila y Barcelona. Teléfonos A-5517 y	M-8510
Infanta entre Benjumeda y Llinás	U-2065
Tejadillo y Compostela	A-2272
Concordia No. 200	U-3838
Salud No. 99	A-3410
Teniente Rey No. 71	A-3641
Compostela No. 163	A-7934
Neptuno No. 59	A-4170
San Lázaro Nos. 21 y 23	M-5168
Corrales No. 17	A-7838
General Aguirre No. 2	M-9236

VEDADO

Dirección	Teléfono
Calle 17 entre J e I	F-1192
Calle 23 entre 2 y 4	F-1127
Calle 17 y 10	F-5493

JESUS DEL MONTE Y VIVORA

Dirección	Teléfono
San Leonardo y Flores	I-2966
Milagros No. 42	X-1162
San Francisco y Lawton	X-1723
10 de Octubre 231	I-1447
10 de Octubre 600	I-5381
10 de Octubre 444	I-2822
Luis Estevez y Pasaje Este	No tiene

CERRO

Dirección	Teléfono
Cerro y Patria	A-6136
Churruca y Pezuela	I-1440

LUYANO

Dirección	Teléfono
Pérez y Villanueva	I-4253
Calzada de Luyanó 132	No tiene

A los Dueños de Farmacias

Rogamos a todos los señores dueños de Farmacias, cuya dirección, teléfono y día de turno no esté correcta, nos remitan inmediatamente la nota de las alteraciones que esta relación debe sufrir, o nos avisen por el A-5334.

M.E.C.D. 2016

SECCION 2ª

QUEJAS DE SUSCRIPTORES
Departamento Central: Habana, M-8404.
Agencias: Cerro y Jesús del Monte I-1994
Mariano, Columbia, Almendares, Buen Retiro, Quemados y Pogolotti, FO-7090

DIARIO DE LA MARINA

ASSOCIATED PRESS
Esta Asociación es la única que posee el derecho de reproducir las noticias cablegráficas e información local que en este DIARIO se publiquen

SECCION 2ª

AÑO XCV — LA HABANA, MARTES 15 DE MARZO DE 1927 — PAGINA QUINCE

TENDRAN QUE CONSTRUIR SUS PROPIAS CASAS OCHENTA Y NUEVE DEPORTADOS CHILENOS A LA ISLA DE MAS-AFUERA

Se ha reanudado la actividad militar en Nicaragua al ser tomada por las fuerzas liberales la ciudad de Acopaya, mientras los conservadores se concentran para atacar

UN VICECONSUL ALEMAN EXPLICA SU ACTITUD

Ha dado satisfactorias excusas al Presidente Díaz sobre las acusaciones que se le hacían de que influía para excitar los sentimientos hostiles a los norteamericanos

VALPARAISO, Chile, marzo 14. (A.P.)—Ochenta y nueve prisioneros, comunistas en su mayoría, estaban hoy en camino de la Isla de Más-Afuera, una de las que forman el grupo de Juan Fernández, adonde han sido deportados por el Gobierno del General Ibáñez. A media noche salieron en el transporte "Angamos", conducidos por una escolta de la Policía Nacional. Todos los prisioneros tendrán que construir sus casas en la islita y establecer una colonia en ésta.

Los deportados proceden de la mayoría de las provincias chilenas y fueron concentrados en esta ciudad para su inmediato embarque, siendo esto parte del plan del dictador Ibáñez de limpiar el país de elementos radicales y opuestos al régimen. El "Angamos" volverá a llevar otro grupo dentro de unos días. La isla de Mas-Afuera está a 400 millas de la costas de Chile.

El periódico local "La Unión" dice que el ministro de Hacienda ha ordenado a los intendentes o gobernadores de las provincias de Antofagasta y Tarapacá, para que "inviten" a Agustín Edwards a demorar algo su viaje a los Estados Unidos, con la finalidad de que conteste ciertas preguntas que el Gobierno desea hacerle antes de que salga de Chile.

El señor Edwards, que fué ministro de Chile en Inglaterra y después jefe del Gobierno en Santiago, salió hace días de Valparaíso en dirección a los Estados Unidos, deteniéndose unos cuantos días en las provincias del Norte, para descansar.

EL GOBIERNO ACTUAL DE SANTIAGO QUIERE TACNA Y ARICA PARA CHILE

BUENOS AIRES, marzo 14. (A. P.)—Discutiendo el problema de Tacna y Arica el ministro de Estado Ríos, de Chile, informó hoy al corresponsal en Santiago del periódico "La Nación", que el fallo arbitral original del Presidente Coolidge no puede continuar indefinidamente, observando que han pasado seis años desde las negociaciones diplomáticas de 1921, que produjeron el fallo de referencia, y nadie todavía ha podido encontrar solución al conflicto territorial de Tacna-Arica.

Al serle preguntada una solución cualquiera del problema, el ministro Ríos contestó:

—Dejarnos a los chilenos las dos provincias.

EL CASO DE LA PENA CAPITAL DEJADA AL AZAR EN BOLIVIA

BUENOS AIRES, marzo 14. (U. P.)—Cuatro presos bolivianos apelaron hoy al Tribunal Supremo de La Paz, la capital de su país, contra el fallo que ordena que mediante sorteo se designe cuál de ellos ha de ser ejecutado por el asesinato del general Pando, expresidente de Bolivia, en 1917.

Un tribunal secundario de Orure aprobó la sentencia dictada por otro de La Paz. Los tres presos que escapen al patíbulo al ser designado por la suerte el que ha de morir, tendrán que cumplir diez años de presidio y tres de confinamiento disciplinario. Los cuatro culpables han sido declarados culpables de asesinato.

El originalísimo fallo se basa en el Código Penal ideado por el Presidente Santa Cruz a principios del siglo XIX. Santa Cruz evitaba entonces ejecutar en masa a los grupos de conspiradores, eludiendo al mismo tiempo el riesgo de aplicar la pena capital a ciertos prisioneros. De esta manera, por una de sus disposiciones penales el tribunal no tendría que declarar culpable a un grupo y después decir cuál de ellos había de morir, sino que simplemente decidía quiénes eran los culpables, dejando a la suerte señalar cuál de ellos debía entregar su existencia para pagar la culpa de todos.

Los cuatro presos del caso actual son analfabetos. Son varios los criminales que se encuentran en las cárceles bolivianas esperando sus sentenciados de acuerdo con la misma ley, que ha sido motivo de recios debates en la nación durante más de diez años.

LOS LIBERALES DE NICARAGUA TOMAN LA CIUDAD DE ACOPAYA

MANAGUA, Nicaragua, marzo 14. (U.P.)—Se ha reanudado la actividad militar en el interior de Nicaragua, al tomar los rebeldes liberales la población de Acopaya, en la provincia de Chontales, mientras los conservadores concentraban sus fuerzas para un ataque contra Matagua, donde el general Moncada tiene su cuartel general.

Acopaya está a ochenta kilómetros de Granada, al otro lado del Lago Nicaragua, en el mismo centro de una región minera. Se informa que los liberales que están allí son la avanzada de los refuerzos que al mando del general George Hodgeson han iniciado la marcha hacia el río Roma desde la región de Bluefields.

Las tropas conservadoras del general Reyes están combatiendo con los liberales en Muy-Muy. Se está enviando refuerzos y municiones hacia el frente de combate en Managua.

EL VICECONSUL ALEMAN EN MATAGALPA EXPLICA SU ACTITUD EN EL PROBLEMA DE NICARAGUA

MANAGUA, marzo 14 (A.P.)—Guillermo Huper, vicecónsul de Alemania en Matagalpa, que es hijo político del senador Leopoldo Salazar, ha dado explicaciones satisfactorias al Presidente Adolfo Díaz acerca de las acusaciones que se le han hecho de que influía para agitar los sentimientos hostiles a los norteamericanos y al Gobierno de Díaz en el país y que estaba ayudando también a los liberales.

Huper aceptó una invitación del Presidente Díaz para explicar los cargos de que era objeto, entre ellos el de ayudar a los liberales a organizar unu nuevo Gobierno en la ciudad de Matagalpa el 13 de febrero, cuando los liberales ocuparon aquella ciudad después de la retirada de los conservadores. También acusaron a Huper de haber contribuído a incapacitar al general Reyes, emborrachándole cuando recibió la orden de atacar a los liberales la semana pasada, y de comunicarse con los liberales y esconder a los fugitivos de esta facción y sus propiedades protegiéndolos con la bandera alemana.

LLEGA A WASHINGTON EL EMBAJADOR POETA

WASHINGTON, marzo 14. (U. P.) Francia ha enviado a uno de sus primeros poetas a Washington, en funciones de Embajador, con la esperanza de que sabrá reconquistar la buena disposición norte-americana que puede haberse perdido durante las deliberaciones de las deudas de guerra.

Paul Claudel considerado en Francia como uno de los mejores poetas contemporáneos, acaba de llegar a Washington para tomar posesión del alto cargo que por varios lustros desempeñó el astuto y flexible Jules Jusserand, y que por poco tiempo fué de Daeschner y Berenger, sus sucesores.

Jusserand prestó largos servicios, casi durante veinte años, pero a la hora de la Conferencia de los Armamentos fué llamado a Francia y nuevamente cuando llegó el día de discutir las negociaciones de guerra. Daeschner negoció también la cuestión de las deudas, pero sin llegar a ningún resultado. Fué Berenger, el que hizo con el secretario de Hacienda Mellon el convenio que lleva el nombre de ambos, pero que no fué ratificado por el Parlamento de París.

38 AÑOS DE APOSTOLADO RELIGIOSO EN CHINA

PARIS, marzo 14 (S. R.)—Encuéntrase en esta capital el Padre Robert que ha residido durante treinta y ocho años en China dedicado a la propagación de la Religión Católica.

El próximo sábado se presentará ante la Comisión de Asuntos Exteriores de la Cámara de Diputados, habiendo declarado en una entrevista con los periodistas que ninguna de las partes contendientes en China está dispuesta a realizar una obra constructiva, no existiendo gobierno ni administración capaz de hacer nada para evitar la guerra civil constante.

A su juicio, un esfuerzo amigable de Francia y las demás potencias que tienen allí grandes intereses, invitando a los chinos a constituir un gobierno responsable y a estudiar una reorganización común nacional, podría ser la base que sirviera las justas aspiraciones democráticas de aquella nación.

REGRESA A WASHINGTON EL EMBAJADOR MEJICANO TELLEZ

WASHINGTON, marzo 14 (A. P.)—El embajador de México en los Estados Unidos, Sr. Carlos Téllez, salió esta noche de Ciudad México en dirección a Washington. El embajador se mostró reticente con respecto a su visita a la capital de su nación, no queriendo decir nada tampoco acerca de su programa cuando vuelva a esta capital norteamericana, ni sobre el desarrollo de las relaciones de México y los Estados Unidos.

EXPLOSION EN UN BUQUE FRANCES QUE HACE LA RUTA DE LAS ANTILLAS

HAVRE, Francia, marzo 14. (A. P.) Una explosión ocurrida hoy a bordo del trasatlántico francés "Flandre", que se halla en el dique seco, causó la muerte a una persona y heridas a otras cuatro.

El "Flandre", que tiene 10.000 toneladas, hace la navegación de la ruta de las Antillas.

UNA MULTA DE $4.50 POR DAR UNA BOFETADA

Esta ha sido la penalidad que han impuesto a la señora que abofeteó al ruso Kerensky

"BIEN VALE ESE PRECIO"

Dijo la acusada que el pegarle a tal hombre era un lujo y que como tal lo pagaba gustosa

NUEVA YOAK, marzo 14.—(AP) —"Darle una bofetada a un hombre como Kerensky es un lujo, naturalmente, pero es muy dulce y bien vale el precio que cobran por ella".

Esta es la opinión de Catherine Bary, la mujer que abofeteó anoche al ex-jefe del Gobierno socialista de Rusia, manifestada al pagar el precio de su audaz acción. Este precio fué de cuatro pesos cincuenta centavos, medio dólar menos que los cinco que constituían todo el capital de la joven. Pero ella repitió que consideraba bien invertido el dinero.

Como se recordará, el incidente ocurrió en la noche del domingo, cuando el famoso ruso pronunciaba un discurso en presencia de cinco mil de sus conciudadanos, para celebrar el décimo aniversario de la revolución que él acaudilló. Kerensky aguardaba con la cabeza baja, en actitud meditabunda, que terminase la tempestad de aplausos y silbidos que le saludó. Una mujer joven surgió de la multitud para entregar a Kerensky un ramo de claveles, y cuando el ruso se inclinaba cortésmente, la dama aprovechó el instante para descargar con fuerza los guantes que colgaban de su mano sobre el rostro de aquél. Inmediatamente, surgió un principio de tumulto, pero Kerensky solicitó del auditorio que permitiese marcharse a la Bary.

Catherine Bary negó rotundamente que representase al gran duque Cirilo Romanoff, titulado Zar de Rusia ni a ninguna organización zarista o reaccionaria, diciendo que había abofeteado a Kerensky porque éste, cuando se hizo cargo del Gobierno de todas las Rusias, a raíz de la caída de Nicolás II, mediante la cual los militares quedaron al mando de los paisanos, causó la muerte de su prometido, un oficial del ejército.

Cuando Madame Bary supo que Kerensky estaba vivo, tras su desaparición de Rusia vestido de mujer, se prometió a sí misma abofetearlo algún día. Y al enterarse de que Kerensky venía a los Estados Unidos vió su esperada oportunidad.

Anoche se dirigió al hall en que Kerensky iba a hablar, encontrando allí un amigo que tenía dos entradas para la conferencia.

—Dame una de las entradas: tengo que abofetear a Kerensky—dijo Catherine Bary.

El hombre sonrió, suponiendo una broma la afirmación de la Bary, pero la dió la entrada que le pedía.

—Lo único que siento es tener que comprar ahora un nuevo par de guantes, porque los que me puse para abofetear a Kerensky eran los que empleaba para limpiar a mis perros: los más sucios de que podía disponer. Sólo unos guantes así merece la cara de ese hombre.

Así terminó sus declaraciones Catherine Bary.

EL SECRETARIO DE LA GUERRA DE WASHINGTON VA A PUERTO RICO

WASHINGTON, marzo 14. (AP) —El Secretario Davis, del Departamento de la Guerra, saldrá de New York el día 17 del corriente para un viaje de inspección a Puerto Rico y a la Zona del Canal, en el vapor "Coamo". Mr. Davis llegará a San Juan de Puerto Rico el día 21 de marzo, siguiendo después para Santo Domingo el 24, y el 27 para Port-au-Prince, Haití, de donde seguirá ya viaje a Panamá.

Allí estará hasta el 3 de abril. El Secretario ha pedido que las ceremonias y fiestas se reduzcan a lo más mínimo.

TRES BANCOS DE LA FLORIDA NO HAN ABIERTO AUN

A pesar de esta anómala situación parece haberse calmado algo el gran pánico de los depositantes

EL NEGOCIO DE TIERRAS

En Washington no parecen estar preocupados por la situación bancaria existente en la Florida

WEST PALM BEACH, Estado de Florida, marzo 14. (A.P.)—Esta noche era mayor la tranquilidad en los dos Palm Beach después del período de excitación causado por la avalancha de depositantes del Citizens Bank, forzada por el cierre de tres instituciones bancarias. Esta tarde sólo había pequeños grupos ante las ventanillas del Banco mencionado.

Dos de los Bancos que siguen funcionando, o queriendo esperar que sus cuentacorrentistas y depositantes sean presa de pánico, observaron hoy sus horas regulares de cierre. El Citizens Bank anunció que tenía fondos suficientes para pagar a todo el mundo, agregando que estaría abierto hasta las seis de la tarde, caso de que fuese necesario. Aquél recibió de Miami doce grandes sacas de dinero en metálico y billetes.

Entre los Bancos que no abrieron hoy sus puertas está el Farmers Bank y Trust Company, una de las mayores instituciones bancarias del Estado. Se anunció que el Banco había cerrado en interés de sus depositantes, agregándose que se hacen planes para volver a abrirlo dentro de treinta o sesenta días.

El First National Bank de Lakemorth y el Ocean City Bank, de Delray, son los otros dos Bancos que no abrieron hoy sus puertas. No se ha dado declaración oficial acerca de su clausura.

Mientras los funcionarios bancarios de esta ciudad y de Tallahasee han pedido cooperación a sus clientes, asegurando a todos los depositantes que los Bancos que permanecen abiertos pueden satisfacer todas las demandas que se les hagan.

Los funcionarios del Citizens Bank han manifestado su determinación de no cerrar ni ahora ni después.

"El Banco estará más fuerte que nunca cuando abramos de nuevo las puertas" manifestaron los directores del Citizens Bank.

La inactividad del mercado de compra-venta de tierras y el hecho de que parte importante de la cartera de los Bancos se basa en valores inmuebles ha sido la causa de los cierres de estos días, al decir de Ernest Amos, controlador del Estado de Florida, que agregó:

—Las fuertes retiradas de fondos, mayores que las que los Bancos podían resistir, tuvieron por resultado que se terminasen las reservas, naciendo necesario que las instituciones suspendieran sus pagos. No se debe creer que porque un Banco cierre, es insolvente.

Una prueba de ello ha sido que veinte y tres de los cincuenta y un Bancos que cerraron sus puertas en la Florida el año pasado, han vuelto a abrir sus puertas.

Declaró también que la situación de la mayoría de los Bancos que han suspendido sus pagos aparece agravada por la agitación y el pánico del público, y terminó diciendo que no creía en depresión financiera intensa a menos que el pueblo no pierda la cabeza.

"Si las gentes se espantan y se lanzan contra todos los Bancos de Palm Beach, la crisis se agravará mucho—dijo—. Pero cooperando depositantes y acreedores, los Bancos podrán reabrir sus puertas. Se necesita el corazón de la multitud para que puedan resolverse las dificultades."

Otra razón de las suspensiones recientes ha sido la presentación de los cheques de viajeros por los muchos turistas que han venido a la Florida a pasar el invierno. Esto es cosa que perjudica a los Bancos, en vez de ayudarlos.

Los directores del Central Faemers Bank y del National Bank of West Palm Beach, los dos que quedan abiertos, dicen que la condición de sus respectivas instituciones es buena, añadiendo que no habrá dificultades.

Las clausuras de hoy han hecho que el número de Bancos que han cerrado sus puertas en los últimos pocos meses sea de siete.

NO PREOCUPA EN WASHINGTON LA SITUACION BANCARIA EN LA FLORIDA

WASHINGTON, marzo 14. (U.P.) A los funcionarios de la Hacienda de los Estados Unidos no les preocupa la situación bancaria en la Florida, habiendo calificado el estado de los Bancos nacionales de allí, como "generalmente buena".

El cierre del First National Bank de Lakewooth, ha sido el primera de una institución importante que suspende allí sus operaciones.

Lee H. Northcott, inspector de Bancos de la Florida, estudia la situación bancaria del Estado.

LA LIGA PREPARA LA CONFERENCIA PARA EL DESARME

Preeminentes personalidades internacionales llegan a Ginebra para preparar aquella reunión

CONVERSACIONES PREVIAS

En Francia se ha recibido la invitación oficial de Coolidge para asistir a la Conferencia

GINEBRA, Suiza, marzo 14 (U.P.) Apenas desaparecidas las primeras figuras con la terminación de las labores del Consejo de la Liga de las Naciones, otras no menos conocidas en Ginebra, han venido para tomar parte en la larga serie de reuniones importantes iniciadas hoy con vistas a llegar en día no lejano a la convocación oficial de la Conferencia del Desarme Universal.

Lord Robert Cecil ha reemplazado a Sir Austen Chamberlain, el ministro de Estado inglés; Paul Boncour ha reemplazado a Arístide Briand, el francés; el exembajador de Alemania en Washington conde Von Bernstoff, ha sustituído a Stresemann; el ministro de Chile en Berna, señor Valdés, es el sustituto del señor Villegas, que ha vuelto a ocupar la Legación de Roma: y junto a los mencionados continúan en Ginebra los representates titulares, como el italiano Scialoia, el checo-eslovaco Benes, el rumano Titulesco, el salvadoreño Guerrero y el colombiano Urrutia.

Todos estos delegados van a discutir ahora el verdadero sentido de los artículos 11 y 16 del Pacto de la Liga, es decir, la actitud que debe adoptar la Liga al surgir la guerra o la amenaza de ésta. Se trata de preparar una acción lo más eficaz que sea posible para esos casos.

En la primera sesión, efectuada hoy, se divagó mucho sobre generalidades, suspendiéndose los trabajos hasta mañana. Por la tarde, se reunió la comisión especial que estudia un proyecto de convención para el control de la fabricación privada de armas y municiones de guerra, complemento de la convención sobre el tráfico internacional de armas, concluída en Ginebra en junio de 1925 y que hasta ahora sólo han ratificado Francia y Venezuela. En esta comisión están representados todos los países miembros del Consejo, más los Estados Unidos. La reunión de esta tarde fué presidida por el alemán conde Von Bernstorff, siendo el norteamericano Gibson el primero en hablar al iniciarse los trabajos.

El representante de los E. Unidos sostuvo que el control debe ser no solamente sobre la fabricación privada de armas, sino también sobre la oficial o del Estado. El representante italiano, general Marinis, combatió la tesis de Gibson, diciendo que la comisión sólo tiene que estudiar el control particular. Todas las naciones apoyaron la teoría italiana, siendo los unicos que opinaron como Gibson los delegados Guerrero, de Salvador, y Brockere, de Bélgica.

FRANCIA RECIBIO LA INVITACION DEL PRESIDENTE COOLIDGE PARA LA CONFERENCIA DEL DESARME NAVAL

PARIS, marzo 14. (A.P.)—Esta tarde ha sido depositada en el Ministerio de Estado una invitación oficial de los Estados Unidos para que "Francia esté representada de alguna manera" en la proyectada conferencia tripartita para la limitación de armamentos navales que celebrarán Inglaterra, Estados Unidos y Japón, en Ginebra. Se ha enviado una nota semejante al Gobierno de Italia.

El Gobierno francés, que declinó la invitación del Presidente Coolidge para tomar parte en una segunda conferencia naval de cinco potencias, satisfará la nueva proposición enviando un "observador" a las deliberaciones de Ginebra, imitando así a los Estados Unidos, que han empleado el método en varias conferencias de Europa, especialmente las organizadas por la Liga de las Naciones.

La nota que el embajador Herrick entregó esta tarde a la cancillería francesa contesta ciertas objeciones con referencia a la labor de desarme de la Liga de las Naciones que los franceses presentaron al rechazar cortésmente la primera invitación del Presidente Coolidge.

En la nota se dice que la iniciativa de éste al sugerir una conferencia naval de cinco potencias no puede obstaculizar nada la labor de la Liga, y que por el contrario las naciones que se reunan en Ginebra pueden ayudar a resolver un problema en que los Estados Unidos está interesadísimos.

La nueva nota norteamericana será sometida mañana al Gabinete.

LA ACTUACION DE LA LIGA AL DECLARARSE UNA GUERRA

GINEBRA, Suiza, marzo 14. (AP) En un informe elevado hoy por el comité especial del Consejo de la Liga de las Naciones para estudiar el problema del rápido funcionamiento de este organismo en caso de guerra, se propone que cuando la paz esté en peligro el Consejo pueda nombrar inmediatamente organizaciones o individuos que ejerzan una influencia conciliadora sobre los disputantes, o enviar una comisión al teatro de los acontecimientos para estudiar los hechos y producir una solución cualquiera con la mayor celeridad posible.

El Consejo despachará inmediatamente una apelación a los interesados para que retiren sus ejércitos a zonas neutrales y se abstengan de iniciar hostilidades.

LOS REYES DE DINAMARCA VAN A BERLIN

LONDRES, marzo 14. (AP)—Los Reyes Cristián y Alejandrina de Dinamarca visitarán Berlín durante unas cuantas horas, por primera vez desde la guerra, el próximo jueves. Los Reyes daneses irán al palacio del Presidente Hindenburg. La escala en la capital alemana será al volver los monarcas de la Costa Azul, donde Cristián y su esposa han estado restableciéndose de un reciente ataque de influenza.

PREPARATIVOS PARA UN VUELO DIRECTO DE AFRICA A AMERICA

PARIS, marzo 14. (S. R.) El Capitán Saint Roman piensa salir en esta misma semana de Saint Raphael preparando la salida definitiva para el 28 del corriente directamente a Casablanca, de allí a Pot Etienne y luego a Pernambuco, yendo a la mayor velocidad posible para hacer la travesía en un mínimum de seis días y en un máximo de ocho días, turnándose en el pilotaje el navegador y el mecánico.

"KING ES AGENTE DE ELEMENTOS IRRESPONSABLES"

Así se expresó el Presidente de Haití Sr. Borno, hablando del senador americano citado

ESTE VA A STO. DOMINGO

Dice King que el comisionado Rusell es el que manda en Haití y el que sugirió su repudiación

PORT AU PRINCE, Haití, marzo 14.—(AP)—Haití no conoce aún la decisión de su Gobierno oponiéndose a la proyectada visita del senador norteamericano Mr. King. Esta noche iba a hacerse una declaración oficial en tal sentido en Port-au-Prince y Santo Domingo.

Ayer marcharon dos delegados de la Unión Patriótica, sociedad anti-americana y anti-bornista, para Santo Domingo con el fin de dar la bienvenida al senador. Varios círculos habían preparado fiestas y banquetes en su honor.

Un preeminente haitiano nos ha dicho:

"La acción del Presidente Borno será bien recibida por todos los verdaderos amigos de Haití como prueba de la determinación de mantener la dignidad de la nación y de proteger la integridad de la convención haitiano-americana, que ha sido violentamente y repetidas veces atacada por el senador King".

Dimos a leer lo que antecede al Presidente, el cual dijo:

"El senador King está considerado por el Gobierno haitiano como un agente activo de los elementos políticos irresponsables de Haití".

El Presidente recibió hoy a Theodore Douglas Robinson, subsecretario de Marina de los Estados Unidos; a Charles S. Dewey, subsecretario de Hacienda, y al representante Robert L. Bacon que llegaron a ésta a bordo del "Trenton".

EL SENADOR KING ASEGURA SER EL CAMPEON DE LA CAUSA HAITIANA

SAN JUAN, Puerto Rico, marzo 14.—(AP)—Hoy ha embarcado para Santo Domingo el senador norteamericano William H. King con la esperanza de poder continuar viaje a Haití, donde, según las noticias que ha recibido, le aguarda una cariñosa recepción.

Dijo el senador que hasta que no llegue a Santo Domingo no resolverá si continúa a Haití, en vista de la oposición del Presidente Borno a su proyectada visita.

"Los haitianos me consideran como un campeón de su causa—dijo el senador King—porque en el Senado de los Estados Unidos me he opuesto al régimen de la bayoneta establecido por el Gobierno de Washington en aquel país y he recomendado que se entregue al Gobierno de Haití a los haitianos de acuerdo con una Constitución que ellos escojan por su libre voluntad.

"He enviado un cablegrama al comisionado Russell, en Haití, anunciándole que salgo para Santo Domingo. Sé que Russell es el que verdaderamente ordena y manda en Haití y que el Presidente Borno hace lo que Russell le ordena. Si Russell me quiere dejar entrar en Haití, Borno lo consentirá".

El senador King dijo que regresaría a Puerto Rico más tarde. Debe recordarse que dicho senador norteamericano, que actualmente se encuentra en las Antillas con la intención de estudiar las condiciones de Puerto Rico, las Islas Vírgenes y Haití, ha atacado persistentemente la política del Gobierno norteamericano en la república haitiana y ha tratado de que se retirasen los soldados de infantería de marina de los Estados Unidos destacados en dicha isla.

PUEDE CONSIDERARSE TERMINADO EL INCIDENTE

WASHINGTON, marzo 14.—(AP) —La exclusión del senador King de Haití por orden del Presidente Borno puede considerarse como incidente terminado. Por lo menos, así lo considera el ministro haitiano Hannibal Price, y no hay indicación en el Departamento de Estado en Washington de que el secretario Kellogg haga nuevos esfuerzos para que se deje sin efecto la prohibición.

No ha llegado a celebrarse la conferencia anunciada entre el secretario y el ministro Price sobre el incidente. El ministro se contentó con trasmitir oficialmente una copia del telegrama que anticipa la negativa a desembarcar en Haití al senador King.

EL GOBIERNO DE HAITI SIGUE EL PRECEDENTE DE WASHINGTON

WASHINGTON, marzo 14.—(SR) —El Ministro de Haití en esta capital ha declarado que su Gobierno al excluir al senador King de las personas que pueden visitar el país, ha ejercido meramente el mismo derecho que el de los Estados Unidos cuando prohibieron la entrada de Saklavala, comunista británico y miembro del Parlamento de dicho país.

ADQUIERE CADA DIA MAYOR RELIEVE EL CARACTER POLITICO DE LA LUCHA QUE SE ESTA DESARROLLANDO EN CHINA

Es tan serio el temor de que Shanghai sea saqueado por las tropas chinas que las autoridades francesas han pedido que se les envíen otros mil soldados para reforzar los coloniales

RECONOCIMIENTO RUSO DEL GOBIERNO CANTONES

El gobierno de Pekín no quiere que continúen los privilegios de que desde tiempo inmemorial vienen disfrutando en el país los extranjeros. 800 ingleses y norteamericanos evacuan Shanghai

SHANGHAI, China, Marzo 14. —(A. P.) Aunque se espera la próxima batalla por la posesión de Nan-kin, la atención de todos los observadores se vuelve sobre la situación política.

Informes especiales y fidedignos dicen que el cisma del Kuo-Ming-Tan es muy serio, luchando recientemente las dos tendencias, la radical y la moderada, en el seno del Partido Nacionalista chino. A pesar de las noticias de que se ha pactado una tregua, hay indicaciones de que la disensión está afectando mucho las perspectivas de los cantoneses, y que se ha llegado a un punto de animosidad que hace muy dudosa la reconciliación.

Hoy se recibieron en Shanghai noticias de nuevos choques, manteniéndose la situación militar un poco confusa. El general Chang Sung Chang, actual defensor de la ciudad, dándose cuenta de que la próxima batalla será por la posesión de Nan-Kin, que es la llave de sus líneas de comunicaciones, ha ido a Tai-Ping para hacer frente allí al avance de los cantoneses.

La policía de Shanghai cree que el sargento de infantería de Marina de los Estados Unidos James B. Montague fué asesinado. Su cadáver fué encontrado hoy flotando en el río Whang-Poo.

Se sabe que continúa la lucha en el seno del Consejo del partido nacionalista por la autoridad del general Chang Kai-Shek jefe del ejército que avanza sobre Cantón. Aquel organismo quiere ponerse por encima de éste, y el General que es el principal director del ala derecha o moderada, no está dispuesto a tolerarlo, sabiendo que los radicales o elementos del ala izquierda son los que dominan el Consejo.

FRANCIA ENVIA MIL SOLDADOS MAS A SHANGHAI

LONDRES, Marzo 14.—(A. P.)—Es tan serio el temor de que Shanghai sea saqueado por las fuerzas de Shantung que defienden la ciudad, que las autoridades francesas han pedido mil hombres de refuerzo a las tropas coloniales.

Los cuarteles para esas tropas adicionales de Francia ya están listos.

EL RECONOCIMIENTO RUSO AL GOBIERNO CANTONES

MOSCU, Rusia, Marzo 14.—(A. P.) —Aunque el Gobierno de los Soviets no ha reconocido aún formalmente al cantonés nacionalista de China, se considera seguro que pronto adopte la medida.

Simon Ivan Oraloff, miembro del Collegium del Ministerio de Estado soviético, y quien recientemente negoció el pacto de garantías con la República báltica de Latvia, saldrá de Moscú dentro de pocos días en dirección a Han-Kow, sede actual del Gobierno cantonés, para ser allí el representante extraoficial del Gobierno ruso.

Si este último reconoce a los nacionalistas chinos, Oraloff será el representante diplomático permanente, con funciones de Embajador, quedando por encima de Alexis Sergius Chernyck, el actual Encargado de Negocios ruso en Pekín.

EVACUAN 800 INGLESES Y NORTEAMERICANOS LA CIUDAD DE SHANGHAI

LONDRES, Marzo 14.—(A. P.)— Un despacho de Shanghai dice que se han dado órdenes a los ochocientos ingleses y norte-americanos residentes en Nan-Kin, para evacuar la ciudad.

El mismo mensaje agrega que esta es la última comunidad importante del valle del Yang-Tse que será evacuada por los extranjeros.

EL GOBIERNO DE PEKIN NO QUIERE QUE CONTINUEN LOS PRIVILEGIOS EXTRANJEROS

PEKIN, Marzo 14.—(A. P.)—El primer ministro interino, Wellington Koo, dijo hoy a los corresponsales extranjeros que toda China considera hoy un ultraje los privilegios concedidos a los extranjeros en su territorio, por los tratados en vigor.

El Gobierno de Pekín cree que esos convenios deben ser modificados lo más pronto que sea posible. Los temores de las potencias de que la falta de unidad política en China significaría la repudiación de cualquier pacto de esa clase, no tienen fundamento, desde el momento que la demanda de modificación de los convenios es nacional. Todo compromiso aboliendo los privilegios especiales debe ser aceptado por China entera.

LAS DAMAS ITALIANAS PREFIEREN LAS MODAS FRANCESAS A LAS FASCISTAS

ROMA, marzo 14.—(AP) — Los modistos de la Italia fascista pidieron esta noche la ruptura completa con la Rue de la Paix, el centro parisién de la moda.

Hizo la petición la Asamblea General de la Asociación Nacional de Modistos Fascistas, que ha estado discutiendo los medios para libertar a las mujeres italianas de la esclavitud de las modas francesas. La medida fué el resultado de que los principales modistos asistentes a la asamblea admitiesen el fracaso de todos los esfuerzos para hacer que las italianas prefieran las modas nacionales a las extranjeras.

La única posibilidad que queda es que el Gobierno prohiba o restrinja el uso de la elegancia francesa, comenzando por impedir que las casas de París hagan en los hoteles italianos de lujo sus exposiciones de modelos.

PARISIANA
Sociedad de Turismo, S. A.
Para la temporada de 1927, empezará nuevamente nuestro acreditado servicio de viajes a
PARIS
55 días. . . . . $ 860.00
84 „ 1.250.00
Todo comprendido.
Camarotes exteriores de primera clase. Hoteles de lujo. Cuartos con baño.
Nuestro servicio es inmejorable. Pida informes y prospectos:
PARISIANA
Teléfono: A-9885.
ó
COMPAÑIA GENERAL TRANSATLANTIQUE
Calle O'Reilly.
Salida de las Habana cada 15 días en los magníficos correos franceses.
Ind. 49

ALCANCIA DEL NIÑO

EL REGALO DEL AUTOMOVIL

Las narraciones de "Las Mil y una noches" que venimos publicando y que darán opción al regalo del AUTOMOVIL entre los niños que cuentan con su ALCANCIA, deben irse coleccionando por la numeración que llevan y corrigiéndose al mismo tiempo las faltas de ortografía que se observen.

La manera fácil para el niño de hacer las correcciones, es subrayar la palabra mal escrita y repetirla correctamente al margen.

El día que señalaremos, se enviarán todas las narraciones publicadas al Departamento de la ALCANCIA DEL NIÑO, DIARIO DE LA MARINA, con objeto de hacer la selección, otorgándose el premio del AUTOMOVIL al niño que presente corregidas todas las faltas de ortografía.

En el caso de que varios niños las envíen bien, se hará entre éstos un concurso de eliminación.

CUALQUIER NIÑO QUE ENVIE ANTES DEL DIA 20 DEL ACTUAL EL NOMBRE DE UN NUEVO SUSCRIPTOR Y TENGA COLECCIONADAS LAS NARRACIONES QUE VENIMOS PUBLICANDO, TENDRA DERECHO A OBTENER EL REGALO DEL AUTOMOVIL.

LAS MIL Y UNA NOCHES

9

A la mañana siguiente muy temprano, fué en busca del buen el gañán y el animal siguió esactamente los consejos del asno: dió tremendos mujidos, no quiso comer, se hechó al pié del pesebre, y el labrador, creyendo que estaba enfermo, fué a dar parte a su amo de lo que sucedía.

El labrador comprendió el efecto de las indicaciones del asno, y a fin de castigar este último, como meresía, dijo al mozo:

Lleba al campo al asno en vez del buen, y hasle que trabaje bien.

Dicho y hecho: el asno tiró todo el día del arado y de la carreta, y recibió además tantos golpes, que cuando volbió por la noche a la cuadra no podía sostenerse.

CITROËN PARIS
EL COCHE INTELIGENTE
(NO GASTA)
GARCIA & GARCIA
MONTE 2

Los amores de Lord Byron
La Condesa Guiccioli fué la mujer más bella de Venecia y la amada predilecta de Lord Byron. El autor de "Chi de Harold" la ofrendó su amor, su vida, sus poemas... Las joyas y los perfumes de la época eran indignos de tan espléndida belleza. ¡Cuánto no hubiera dado Lord Byron por obsequiar a su gentil Condesa con un frasco del divino perfume UN AMOR EN VENECIA! Esencia, jabón y polvos.
PERFUMERIA CRUSELLAS, HABANA
(FABRICANTES DEL LEGITIMO JABON "HIEL DE VACA")

SI QUIERE FUMAR BUENO VERDAD
EXIJA NACIONALES DE GENER
PRUEBELOS

M.E.C.D. 2016

DIARIO DE LA MARINA

FUNDADO EN 183

DIRIGIDO HASTA 1919 POR DON NICOLAS RIVERO Y MUÑIZ.
DIRECTOR: JOSE IGNACIO RIVERO Y ALONSO.

Editado por la Compañía DIARIO DE LA MARINA (S. A.) cuyo programa consiste "en la defensa de los intereses generales y permanentes de la Nación cubana, de los especiales de la colonia española establecida en la misma y de la unión y armonía entre los diversos elementos que conviven en el país."—Art. 1o. de los Estatutos.

Presidente: Conde del Rivero. Secretario: Manuel Abril y Ochoa. Tesorero: Joaquín Pina

ADMINISTRADOR: JOSE SOBRINO Y GONZALEZ

OFICINAS:
Habana........ DIARIO DE LA MARINA.
Nueva York...... Broadway at 71st. St.
Madrid........ Avenida de Pi y Margall 11
París......... 61 Boulevard Haussmann.

PRECIOS DE SUSCRIPCION

HABANA		PROVINCIAS		EXTRANJERO	
1 mes	$ 1.60	1 mes	$ 1.70	3 meses	$ 6.00
3 id.	„ 4.80	3 id.	„ 5.00	6 id.	„11.00
6 id.	„ 9.00	6 id.	$ 9.50	1 año	„21.00
1 año	„18.00	1 año	„19.00		

SUSCRIPCION DOMINICAL
Sólo para el extranjero.
(Países comprendidos en la Union Postal)
6 meses .... $ 4.20
1 año .... $ 8.40
(Países no comprendidos en la Unión Postal)
6 meses .... $ 5.00
1 año $10.00
Esta suscripción sólo da derecho al número de los domingos.

TELEFONOS:

Quejas de Suscriptores	M-8404	Deportes	M-4339
Anuncios Económicos	A-3856	Secretaría de la Empresa	M-7714
Anuncios Administración	A-5334	Secretaría de la Dirección	M-9783
Redacción	A-0301	Fotógrafo	M-6844
Repórters	M-1934	Imprenta	M-9665

PASEO DE MARTI 103. APARTADO 1010. CABLE: DIARIO, HABANA
MIEMBRO DECANO EN CUBA DE "THE ASSOCIATED PRESS"

EDITORIALES

LAS AGUAS MINERALES Y LOS ARANCELES

Los pueblos como los individuos cuando disfrutan de la abundancia suelen despreocuparse de un gran número de factores que representando un valor estimable en la economía individual o colectiva pudieran ser, utilizados adecuadamente, gérmenes de fecundos y crecientes beneficios. El hombre rico mantiene una gran parte de sus bienes en una desatención notoria explotando de un modo defectuoso aquellos a que presta su atención porque con los productos de los mismos encuentra sobrados elementos para cubrir holgadamente sus necesidades y sus caprichos; pero a medida que van disminuyendo sus entradas ordinarias, si quiere mantener el equilibrio de sus presupuestos, o tiene que despeñarse en el abismo de la bancarrota vendiendo un dia tras otro, hasta consumirlo, su patrimonio o se ve forzado a ocuparse diligentemente de mejorar sus explotaciones y a poner en productividad aquellos bienes que conservaba yermos o dedicaba a sus recreos y expansiones.

Del mismo modo los pueblos ricos permanecen ociosos frente a diversas actividades que explotan con éxito los menos favorecidos de la fortuna y van dejando olvidados e inactivos numerosos ramos de la riqueza en los que vienen a constituirse en tributarios del extranjero con grave daño de la economía nacional por la continua sangria que esa subordinación impone al tesoro propio.

Entre las numerosas fuentes de riqueza con que cuenta el territorio de nuestra República, se encuentran los manantiales de aguas mineromedicinales y las estaciones climatoterápicas de altura y de playa, industrias que en otros paises representan un movimiento económico tan considerable que en algunas naciones como Suiza y Francia constituyen la más lucrativa de sus industrias. Basta pasar la vista por los numerosos folletos, libros y panfletos(editados muchos de ellos por el Estado, en los que se catalogan en listas interminables los balnearios, las estaciones de aguas y las de altura y playa para darse cuenta de la importancia que reviste y de la atención que se presta a este aspecto de la producción mediante el cual no tan sólo se ahorra a los nacionales una extraordinaria cantidad de dinero que en viajes, compras y estancias se invertiria en el extranjero, sino que motiva una entrada que se cuenta anualmente por millones de pesos con las que el extranjero fortalece todos los años el tesoro nacional sin perjuicio de los demás beneficios que en órdenes superiores proporciona la obligada visita de miles y miles de temporadistas que se hacen tributarios de los paises que saben atender este fecundo y prestigioso gérmen de riqueza. A Vichy, a Carlsbad, a Baden Baden, a Spa, a Ostende, a Biarritz, a San Sebastián, a los Alpes suizos y a lugares semejantes pasan de millones las personas que en peregrinación sistemática y gozosa llegan todos los años en busca de salud con las bolsas repletas del buen dinero que economizan o reservaron para invertirlo durante una agradable temporada durante la cual aprecian las bellezas del paisaje, se identifican con los pueblos que hospitalariamente les reciben y fecundan su comercio con sus compras haciendo después una propaganda viva que sostiene en creciente progreso la vida de esos lugares.

Nadie como nosotros podria mantener estaciones de aguas mineromedicinales y climatoterápicas ya que la suavidad de nuestro clima permitiria prolongar indefinidamente las temporadas que en otros paises resultan muy cortas por la inclemencia de los elementos atmosféricos. Sin embargo en Cuba manantiales de aguas curativas tan comprobadas como las de San Diego de los Baños, Soroa, Madruga, San Miguel de los Baños, Santa María del Rosario, Amaro, Erguen, Camugiro y tantas y tantas otras que poseen condiciones semejantes y aún superiores a las que brotan en el extranjero permanecen abandonadas de la atención oficial y casi desconocidas de nuestros habitantes; playas tan bellas como las de Baracoa, Jibacoa, Matanzas, Varadero etc. etc., llevan una vida localista raqutica y cada dia más precaria; estaciones de altura tan encantadoras y saludables como las de Viñales y la cordillera de los Organos, como las de Guamacaro, como las de Trinidad y las de la Sierra Maestra permanecen totalmente solitarias regalando sus prestigios majestuosos a las auras que planean entre los perfiles encantadores de sus elevadas ondulaciones.

Es preciso, ahora que la necesidad va obligándonos a pensar en nuestros recursos abandonados, que no desdeñemos el que nos ofrecen esas fuentes de salud, de felicidad y de riqueza en que es tan pródiga la Isla y que no esperemos a que el extranjero, que ya se ha asentado firmemente en algunas de nuestras playas, acapare una tras otra y por un miserable puñado de monedas esos manantiales y esos terrenos que pudieran ser, convenientemente atendidos, elementos de compensación de tanta riqueza como la que ya hemos perdido para siempre. Estudie el Estado, inspirado en el cumplimiento de sus deberes tutelares, lo mucho que puede hacerse para que los actuales propietarios de esos terrenos no se vean compelidos a trasmitirlos a ajenas manos y para que los elementos nacionales encuentren en su pais lo que tienen que buscar y pagar muy caro en el extranjero, y habrá realizado una obra de previsión y de buen gobierno altamente plausible y empiece, si quiere hacer algo práctico de un modo inmediato, por aprovechar las modificaciones de los aranceles para defender a las aguas minero medicinales del pais con lo cual prestará además, un buen servicio a la salud pública no tan sólo porque sólo en ellas puede controlar la manera higiénica con que se envasan sino también porque es ya un hecho cientificamente demostrado que la eficacia terapéutica de esas aguas, consideradas como seres vivos y organizados, que se mantienen integra en el lugar donde emergen los manantiales, se va debilitándose con el tiempo y la distancia en forma tal que a los treinta días de envasados esos liquidos, ya no se conservan en ellos la menor traza de su organización inicial ni de la radio actividad ni de la termo electricidad que son los factores curativos más itmportantes de esas aguas.

PERSPECTIVAS PACIFISTAS

La reunión del Consejo de la Liga de Naciones en su cuadragésima cuarta sesión, presidido por el Ministro de Estado alemán, ha hecho nacer en unos y avivar en otros la esperanza de que el presente año de 1927 señalará un gran paso de avance hacia la restauración de la unidad moral de Europa. Si a esto se agrega que el Presidente Coolidge, no obstante la repulsa que por parte de Francia e Italia obtuvo su invitación a una conferencia para limitar los armamentos navales de las grandes potencias, no desiste de su propósito y lleva adelante los planes para realizarlo, contando con la cooperación de Inglaterra y el Japón, pudiera suponerse que el ideal pacifista gana terreno. Los problemas de China y Rusia, los más inquietantes para quienes creen ver en ellos prolíficos gérmenes de graves complicaciones, son enfocados por los principales estadistas reunidos en Ginebra con criterio conciliador y bajo prismas optimistas. "Reconocemos — ha dicho el señor Chamberlain, Ministro de Estado de la Gran Bretaña, que los viejos tratados son anticuados para la moderna China". "En Ginebra — ha dicho el señor Stressemann — no se trama nada contra Rusia ni contra nadie". Tan pronto como las potencias europeas comprendan exactamente lo que piensa el Presidente Coolidge sobre el particular — se asegura en Washington — no dejarán de aprovechar la oportunidad que se les presenta para poner término a la competencia naval.

Todas estas perspectivas y augurios ideológicos no parecen encontrar, por desgracia, campo abonado en el terreno de las realidades. Las grandes potencias continúan empleando sus fuerzas navales y militares y moviendo los resortes de su diplomacia para impedir que los chinos resuelvan entre sí sus problemas más internos. En Ginebra, donde según el señor Stressemann no se trama nada contra Rusia ni contra nadie, se ha anunciado la ratificación por Italia del convenio que garantiza a Rumania la posesión de la Besarabia—hecho que virtualmente entraña una provocación a Rusia, que mantiene sus reivindicaciones sobre la posesión de ese territorio—, suceso celebrado como un triunfo diplomático del señor Chamberlain.

Francia, que acaba de mostrar un gran espiritu de transigencia consintiendo en la retirada de sus tropas del valle del Sarre, realiza, por otra parte, esfuerzos reveladores de una altísima tensión bélica. Una ley recientemente votada por la Cámara de Diputados, a propósito de la reorganización del ejército, pone a todos los franceses, sin distinción de sexos, a la dispocición del Gobierno en tiempo de guerra. Otra ley anterior contiene idénticas prevenciones con respecto a los recursos económicos de la nación. Alemania no abandona su propósito de recuperar Eupen y Malmedy, distritos asignados a Bélgica a consecuencia del Tratado de Versalles, así como de restaurar la continuidad de la Prusia Oriental, que ahora interrumpe el llamado "corredor polaco". Rusia acaba de declarar que jamás renunciará a sus pretensiones sobre la Besarabia, confiada en que habrá de recuperarla de cualquier manera. Inglaterra, que tan buena disposición muestra a fin de cooperar a los propósitos pacifistas del Presidente Coolidge, invertirá el corriente año doscientos cuarenta millones de pesos en la construcción de cruceros, destroyers, submarinos y barredores de minas. Y los Estados Unidos, que por conducto de su Presidente invitan a las grandes potencias a reducir sus armamentos navales, a más del ya acordado programa de la construcción de nuevos cruceros van a aumentar su flota de guerra con dos hangares flotantes, de los que se dice serán maravilla de la ingenieria eléctrica maritima aplicada a fines bélicos.

Los acuerdos de la Liga de Naciones y los esfuerzos pacifistas de los grandes estadistas traen a la mente el recuerdo de la parábola biblica del vino nuevo en odres viejos. El nuevo espiritu que pareció cristalizar en Locarno y que los optimistas llegaron a tomar como un augurio del posible advenimiento de los Estados Unidos de Europa, tiende a esfumarse, del mismo modo y por idénticas causas a las que determinan la pérdida del vino nuevo echado en odres viejos. Excluir la violencia de las relaciones entre los hombres y entre los pueblos es, sin duda, un bello ideal digno de conquistar el unánime concurso de la humanidad civilizada. Sobre ese ideal de confraternidad privará, indefectiblemente, la supervivencia del instinto ancestral que arma al hombre contra el prójimo y lo incita a la lucha, en tanto que para afianzar un nuevo estado de conciencia, un espiritu de mutuo respeto y fraternal solidaridad entre naciones y pueblos, no se deseche definitivamente la vieja práctica de propiciar la paz preparándose para la guerra.

EL CASO DEL SR. GRAU Y AGUERO

DOS CARTAS SOBRE EL ASUNTO

Habana, 13 de Marzo de 1927.

Sr. Director del periódico DIARIO DE LA MARINA.
Habana.

Distinguido señor:

He leído en el periódico de su digna dirección, su Editorial titulado "Muy Lamentable", que se publicó en esta fecha, y en el que se alude al caso de mi elección, al cargo de Representante a la Cámara, impugnada por el señor Bartolomé Sagaró, y abundando en algunas de sus ideas, me apresuro a escribirle estas líneas, con el único y exclusivo propósito, de que la opinión del pueblo de Cuba, dada la circulación de su DIARIO, no vaya a dar torcida interpretación a mi conducta en relación con los Tribunales de Justicia de mi país, pues ni mis sentimientos, ni manera de pensar son esos; no tengo el más pequeño agravio, ni contra mi impugnante, ni contra los tres Magistrados que han fallado mi caso, sin que esto impida, que haciendo uso de un derecho que me concede la Ley, acuda en apelación al más alto Tribunal de la República, velando por el cumplimiento de esa Ley, y pidiendo la rectificación de una Sentencia, que a mi entender es injusta.

Yo confío siempre, en la Resolución de los Tribunales de Justicia, **"sin dejar de comprender que una resolución de buena fe, sin análisis fundado, sirve tan poco a los intereses de la Justicia, como otra torcida, cargada con gran copia de argumentos."**

No se necesita ser Letrado para llegar a la siguiente deducción: la sentencia dictada por la Audiencia de Oriente, está en contradicción manifiesta, con resoluciones dictadas por la Secretaría de Justicia.

Yo me pregunto lo siguiente: ¿Si al Doctor Germán Wolter del Río, no puede aplicársele, el Tratado de París, por ser hijo de México, de padre mexicano y madre cubana, si tampoco puede aplicársele la retroactividad del Artículo V de la Constitución, por haber nacido antes del año 1902, fecha en que se promulgó la Constitución Cubana, **que preceptos constitucionales se han utilizado para considerar al distinguido Letrado doctor Germán Wolter del Río, ciudadano cubano por nacimiento?**

Buscando la aclaración de estos extremos, es que acudo a los Tribunales Supremos de la República, sin odios, ni recelos para nadie, respetuoso de la Ley, y pensando que de este modo, sirvo los intereses de mi patria, en mi doble condición de ciudadano cubano, y Representante electo, por la voluntad soberana de mi pueblo.

Profanaría el sagrado recuerdo de mi padre, lastimaría los sentimientos de mi madre, si albergase en lo más íntimo de mi alma, odios, rencores, para mi impugnante, y para los tres magistrados que han intervenido en esa Sentencia.

El ser humano no es infalible, para eso se estableció la Ley, para eso se fundaron los Códigos, para que al amparo de ellos, y en su oportunidad, se rectifiquen las equivocaciones que padecemos a diario.

Para satisfacción propia, y como aclaración necesaria, yo le ruego encarecidamente, que en lugar preferente de su leído periódico, que tan dignamente dirige, le dé cabida a ésta carta.

Mil gracias, y perdone las molestias que le porporciona, su affmo. y s. s.

(Fdo.) **Luis GRAU y AGUERO**

Habana, 14 de Marzo de 1927.

Sr. Director del DIARIO DE LA MARINA.
Habana.

Muy señor mío: en el día de ayer, 13, en la edición de la mañana de ese periódico y en el artículo que titula **Editoriales** en la parte que denomina **"Muy Lamentable"**, se hacen atinadísimas consideraciones sobre la independencia y respeto que merecen los funcionarios judiciales; pero es el caso, que el hecho que ha inspirado el trabajo periodístico aludido, es de todo punto inexacto, pues que la Junta Central Electoral, que tengo el honor de presidir, no ha llamado al Magistrado de la Audiencia de Oriente, Dr. Norberto Mejías, ni ha realizado acto, ni tomado medida de ninguna clase, con referencia a los fallos dictados en asuntos electorales por la expresada Audiencia de Oriente.

Solamente me guía al escribirle estas líneas el objeto de que los juicios que forme tan seria publicación como integra el DIARIO DE LA MARINA, descansen en verídica relación de hechos: salvando así también el prestigio de los que procuramos siempre demostrar la mayor mesura e independencia en toda actuación.

De usted con la merecida consideración,

Marco Aurelio CERVANTES

Celebramos que sea inexacto el hecho de la llamada a la Habana, por la Junta Central Electoral, del señor Norberto Mejías, Magistrado de la Audiencia de Oriente, con motivo del fallo en el recurso de tacha del señor Grau Agüero. La noticia fué publicada en los periódicos de la capital y el DIARIO DE LA MARINA no la acogió sino a título de rumor, a causa de lo grave del mismo. Por lo demás, nuestro editorial no se refería al hecho sino para lamentar las apasionadas críticas que se vienen lanzando contra la Audiencia y en particular contra el Magistrado ponente, así como para recabar mayor respeto a nuestros Tribunales de Justicia.

Mucho nos complace, por otra parte que un Magistrado de las condiciones intelectuales y morales del Lic. Marco Aurelio Cervantes, califique de atinadísimas las consideraciones que hacíamos en el citado editorial sobre la independencia y el respeto que merecen los funcionarios judiciales.

LA INCURSION SUBMARINA - - Por ABELA

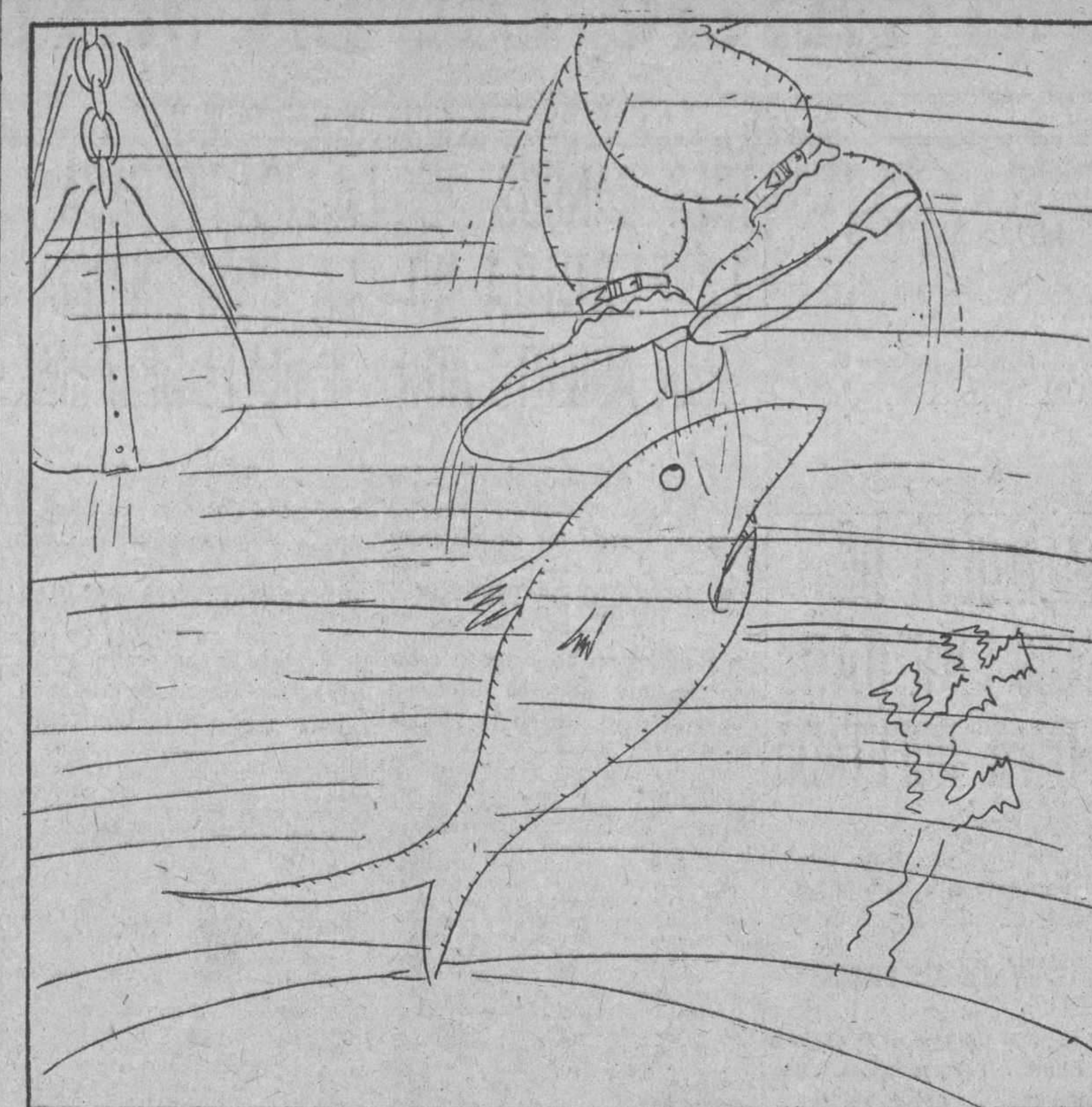

--¡Bueno, hasta otra vista y recuerdos por allá arriba, eh...!

A TRAVES DE LA VIDA

POR HECTOR DE SAAVEDRA

El puente de las Artes, que tan íntimamente forma parte del incomparable escenario del viejo París, está lleno de historias y una de las más tiernas es la que se cuenta de Víctor Hugo y el mendigo.

El gran poeta, al ir al Instituto, no dejaba de pasar por aquel puente, y los pocos limosneros que allí se toleraban lo conocían perfectamente.

Un día, uno de ellos, un viejo soldado, ciego, que conducía una muchachita, se hizo indicar por la niña al poeta que al pasar frente a él, colocó una moneda en la mano del pobre. Este extendió el brazo y le agarró la levita.

—¿Qué quiere usted, buen hombre?

—¡Oh, señor! Unos versos... solamente unos versos... solamente unos versos...

—Se los haré a usted—dijo el poeta.

Y al día siguiente le trajo un cartón, que pendía de una cinta y que le colocó al cuello al inválido.

Había escrito estos cuatro versos firmados: "Víctor Hugo".

Aveugle comme Homére et comme (Bélisaire.
N'ayant rien qu'un enfant pour (guide et pour appui,
La main qui donnera le pain a sa (misére
Il ne la verra pas; mais Dieu la (voit pour lui.

Inútil parece decir que las limosnas se multiplicaron porque con semejante carta de recomendación, el sentimiento dejó su aspecto de tranquilidad y enervación, en que aparece a veces sumido y vibró con toda la intensidad del alma.

La leyenda no dice si el ciego se hizo rentas con la caridad pública bajo la sugestión del ilustre amigo de las mujeres, los niños y los pobres; y si compró chalet y automóvil. Mucho dudaría que fuese así, porque tales prebendas no se consiguen con versos ni con literatura que no es especulativa, pero es lo cierto que sin una buena protección no se avanza por ningún camino, porque con el verdadero mérito he observado que sucede algo así de lo que pasa en toda discusión: que más se trata de cerrarle la boca al otro que de abrirle los ojos.

Esta historia de la vida parisiense me ha venido a la menta porque ayer ví por primera vez al niño "sin manos". Muchas veces he pensado en él sin conocerlo, y me he preguntado: —¿Qué será del pobre chiquillo que perdió sus bracitos? Y también ha pasado fugaz la idea de sus cincuenta mil pesos que el pueblo de Cuba le reunió para mitigar su horrenda desdicha. ¿Si lo habrían aplicado al fondo misericordioso de los damnificados del ciclón? Pero no; recuerdo que al niño ya rico le salieron protectores, guardadores y parientes generosos y compasivos, en número igual a los Presidentes electos, mas habían tomado ya la iniciativa unas personas que todos conocen y entre ellas, ciertas damas cuya bondad es una ejecutoria y mi espíritu quedó tranquilo por el porvenir del niño.

No obstante pensaba en él y me decía: —¿Cómo será? representándomelo al par que su infortunio, miserable y triste, cuando he aquí que departiendo con la valerosa y noble mujer, que es mi gran amiga y compañera, Doña Eva, se abre la puerta del ascensor del DIARIO, junto a la que estábamos, y aparece un muchachito ya espigado, saludable y simpático, de fisonomía plácida y dulce, y... sin brazos, cortados en la proximidad inferior del codo. La señora Canel y yo lanzamos una exclamación y olvidando nuestras cuitas acogimos al niño, le hablamos cariñosamente y le tratamos sin hacerle alusión a su desgracia, como a un amigo querido. En la conversación Doña Eva hacía unos apartes que eran para desahogar su gran corazón de madre, murmurando a mi oído: —¡Pobre niño!...

El muchacho estaba decentemente vestido, muy limpio y con ese aspecto físico de bienestar que tienen los que comen. Ello producía un gran consuelo. Le pregunté si estaba contento, si iba a la escuela y si aprendía mucho. Me dijo que ya sabía leer. Después se marchó con la modesta mujer que lo acompañaba y no sé qué venía a hacer al DIARIO. Quizás a conversar un rato con el Director, gozando del privilegio de verlo, que no tenemos los redactores, cuando se nos antoja. Pero Pepín lo recibe siempre porque el niño, que no puede darle un apretón de manos de agradecimiento, le ofrece un beso, donde le dice lo que el corazón le dicta, y el Director tiene hijos...

He creído que las señoras se enterarían con gusto de esta historia que palpita y me parece conveniente decir, también, que por aquí, por el DIARIO, se hacen algunas buenas obras...

TRAGEDIAS DEL MAR

Desatáronse, bajo la mirada impasible de los cielos, los turbios torbellinos de las olas y sus espumas se alzaron en invasora cascada contra los flancos de la embarcación. Tablilla débil fué para su empuje lo que a muchos ojos pareciera baluarte inexpugnable que acaso, en días de borrasca, hizo pecho a las arremetidas fragorosas del mar.

Y allá fué el barco a sufrir la mordedura de esos dientes giganteos del Oceano que se llama escollos, y por la canal abierta en su vientre precipitose el agua en zumbos criminales que parecían cantar:

—¡Ay, ay de los marineros!

Y ay, que fué aquella para los navegantes la última hora de luz y de esperanzas; el minuto fatal que les había marcado la tragedia. Poco después la lucha y el horror sobre la inmensidad desoladora e hirviente del Oceano. La centella de la oración y el puñal del recuerdo iluminando una plegaria rota, desgarrando un nombre en lo más santo del espíritu... Cuantas veces, si los nombrados por los náufragos se escucharan llamar, enmudecerían del más espantoso de los dolores.

Y al fin, la eterna sombra; tapiando un muro de tinieblas los ojos hechos a las magnificas reverberaciones del día y de la noche sonreían las aguas, y las aguas pesando con su inmisericorde pesadumbre sobre los cuerpos de los pobres marineros, de los vencidos ydevorados por el propio elemento que les dejó un día cantar, soñar y bendecir a su Hacedor...!

Todo un pueblo generoso y tremante de angustia doblegó su alma bajo el aletazo de la hora fatídica; rogó en vano; corrió y se esforzó en vano. Qué podrían sus afanes de pigmeo contra el ejército tronante de las olas henchidas de rabias y de espumas? La congoja llenó de lágrimas los ojos, atenazó las lenguas y enclavijó los dedos que apenas supieron, hasta más tarde luego, signar los labios para comenzar una oración y un suspiro que ha brotado y repercutido en el alma de Asturias:

—Por los marineros... ¡Ay, de los marineros...!

Mercedes VALERO de CABAL

CICLOPEA, AUNQUE INVISIBLE MURALLA PARA AISLAR A LA RUSIA SOVIET, DE EUROPA

(Por TIBURCIO CASTAÑEDA)

El día 8 del corriente ratificó el Gobierno de Italia el Tratado de París del 28 de Octubre de 1920 entre Francia, Italia, Inglaterra y Japón, reconociendo la unión de Besarabia a Rumania.

Cuando se celebró ese Tratado, se dijo que sólo tendría fuerza cuando lo ratificasen por lo menos tres de las cuatro Naciones firmantes. Inglaterra lo ratificó en 1922 y Francia en 1924.

Al firmarlo ahora Italia, queda incorporada la Besarabia definitivamente a Rumania.

Basta con mirar al mapa de la línea de separación de las Naciones de la Europa Oriental con la Rusia europea, para que se vea que de Norte a Sur, desde el Mar Báltico hasta el Mar Negro, forman una línea más o menos ondulada, pero que constituye barrera firme, Polonia y Besarabia, reforzadas por la Transilvania que adquirió Rumania de Hungría, a virtud de la Gran Guerra, y por la Besarabia que ahora adquiere la misma Rumania de Rusia, pero que le había sido adjudicada desde 1920.

Cuando el General alemán Mackenssen invadió Rumania, penetró hasta Bukarest la capital. Rumania que formaba parte de los Aliados, como también Rusia, envió a Moscou para que allí se los guardasen, los tesoros acumulados en sus Arcas; y luego cuando al Imperio ruso reemplazó el Soviet en 1917, derrocado ya el Imperio y el Gobierno de Kerensky, se negó Lenine a devolver a Rumania el dinero y joyas de la Corona que en confianza se habían depositado en el Kremlin de Moscou.

Como consecuencia de la derrota de los Poderes Centrales por los Aliados, la Transilvania que formaba parte de Hungría fué incorporada a Rumania; y de esta forma hay una gruesa y resistente zona territorial que desde el Báltico hasta el Mar Negro separa a la Europa Oriental de la Rusia Occidental.

Hay, empero, una falla en esa zona de aislamiento, formada por el corredor de Dantzig, desde Polonia a esa antigua ciudad de la Liga Hanseática, cuyo corredor atraviesa territorio de la Prusia Oriental y el cual es una espina clavada en la soberanía nacional alemana; pero no se ve cómo puede tener Polonia, nación hoy de 30 millones de habitantes, salida al mar, si no fuese por ese corredor de Dantzig, a no ser por el puerto de Memel, también en el Báltico, pero perteneciente a Lituania, para cuya posesión tendría que adquirirlo Polonia por la fuerza de las armas, como, por ella, también obtuvo a Vilna, capital de ese Estado Báltico, de Lituania.

Tanto Transilvania como Besarabia son de gran riqueza; la primera en propiedades muy cultivadas de los antiguos Señores Magyares, y la segunda en yacimientos de petróleo.

INGLATERRA QUIERE AISLAR A RUSIA, DE EUROPA

Es seguro que si el Soviet de Rusia no hubiese tratado de desposeer a Inglaterra de su inmenso comercio en China y comenzado a darle jaque mate en la India, no hubiese la Gran Bretaña, de seguro, tratado de aislar a Rusia de Europa creándole esa barrera del Mar Báltico al Mar Negro.

FRANCIA, LA MAESTRA DE INGLATERRA

Cierto que en esa materia de aislamiento y en esa misma región, fué Francia la iniciadora, porque ella creó la Pequeña Entente, formada por ella misma, Cescoeslovaquia y Rumania, y una estrecha alianza con Polonia; y sobre ese patrón ha venido Inglaterra a sumar a Polonia que no estaba en la línea de resistencia creada por Francia, por la sencilla razón de que la alianza de la Pequeña Entente formada por Francia iba formada contra Alemania, mientras que ahora trataba Inglaterra, sin que aparezca su nombre, como hizo Francia al formar la Pequeña Entente, uniendo a Polinia y Rumania con la Transilvania y Besarabia que está ahora contra la Rusia Soviet.

MUSSOLINI EN LOS BALKANES

Cuando Inglaterra y Francia ratificaron el Tratado con Rumania sobre Besarabia, en 1920, no tenían relaciones con el Soviet; mientras que Italia sí las tiene ahora en el momento en que lo firmó el 8 del corriente. Pero nadie puede olvidar que Italia ha comenzado su política activa en los Balkanes desde hace más de un año al iniciar sus tratos con Albania, estando en relaciones con el Soviet.

Y cuando el 16 de Septiembre último se publicó la firma del Tratado de Amistad, en Roma, entre Italia y Rumania, nos dijimos todos: de modo que Chamberlain habló en Junio último con Mussolini, en Rapallo, y pensábamos así, porque a Italia le convenía acrecentar su influencia en los Balkanes y de fijo que tratándose de Albania, esa enorme puerta que tienen los Balkanes en el Adriático, algo tendría que decir Inglaterra; y en efecto debieron decirse Mussolini y Chamberlain; "Inglaterra da carta blanca a Italia en Albania, con tal de que Italia firme el Tratado de cesión de Besarabia a Rumania": dicho y hecho: llegó la ocasión a Inglaterra y dejó la puerta franca e Italia con Albania, e Italia, en justa correspondencia, dió el cerrojazo a Rusia, cerrándole la puerta a la aspiración de recuperar Besarabia.

ITALIA INFORMA A LA LIGA DE NACIONES DE HABER RATIFICADO EL TRATADO DE PARIS DE 1920 SOBRE LA UNION DE BESARABIA A RUMANIA

El Delegado de Italia en el Consejo de la Liga de Naciones en Ginebra, Senador Scialoja, notificó el día 8 del corriente al Consejo que su Gobierno había decidido ratificar el Tratado sobre Besarabia.

Todos pensaron que dadas las buenas relaciones actuales entre Italia y el Soviet, eran todavía más preciadas las que tiene con Inglaterra

Explicó Italia que si había demorado la ratificación de ese Tratado sobre Besarabia, era porque creyó que se llegaría a una inteligencia sobre él entre las dos Naciones interesadas, Rumania y Rusia.

LO QUE DIJO CHAMBERLAIN SOBRE RUSIA EN GINEBRA

Preguntado por los periodistas ese día 8 del corriente como estaban las relaciones entre la Gran Bretaña y Rusia, contestó: "Muy mal"; porque Rusia, añadió, es el único Gobierno que conozco que teniendo relaciones amistosas, en apariencias con otro Gobierno, al mismo tiempo abre hostilidades contra él.

Dijo que la ratificación por Italia del Tratado de Besarabia no significaba que Inglaterra estaba construyendo una muralla contra el Soviet, añadiendo que en Rapallo sólo le dijo Mussolini que pensaba que se ratificase el Tratado de Besarabia.

Es un axioma de la Diplomacia, que Dios concedió al hombre la palabra para ocultar el pensamiento.

LECCIONES DE COSAS

LA REDENCION DE LOS FOROS GALLEGOS

Mientras no conozcamos la organización y funcionamiento de los Tribunales forales establecidos en las provincias de Pontevedra y Orense, y del que parece va a establecerse en Lugo, solo por simples conjeturas y ateniéndonos a informaciones anteriores, fragmentarias e incompletas, se podrá inducir la realidad de la nueva institución creada para resolver definitivamente el problema de los foros en Galicia. Creo, no obstante, que el modelo a que se habrá ajustado el Gobierno para organizarlos e insuflarles vida jurídica, es, "mutatis mutandis", el que preconizó el ilustre juriconsulto gallego, Gerardo Doval, en su famosa Conferencia del Centro de Galicia de Madrid, pronunciada hace dos años próximamente.

La fórmula de Doval contiene tres partes: 1a. Adveración de los títulos; 2a. Tasación de las fincas; y 3a. Forma de pago. Para llevar a cabo la adveración de los títulos proponía Doval la constitución de Tribunales en cada una de las cuatro provincias gallegas, integrados por el Presidente y el Fiscal de la Audiencia, dos Registradores de la Propiedad, dos Notarios y dos Abogados del Estado. Estos Tribunales recibirían y examinarían, en el plazo de seis meses, los títulos originarios o derivativos del dominio que los señores directos presentaran.

Es indiscutible la potestad del Estado para adverar títulos que sirvieron de fundamento y protección a un tiempo, a verdaderas estafas de la tierra. Ya el Directorio había atendido a esta necesidad de la adveración y expurgo de la titulación foral, ordenando la inscripción de los títulos o cartas forales, con todos los requisitos, en libros especiales de los respectivos Registros de la Propiedad. Hoy, al cabo de cerca de dos años, deben hallarse inscritos todos los títulos y practicada, de hecho y de derecho, su adveración.

Para tasar las fincas gravadas con un foro, una vez inscritas en los Registros correspondientes, el Gobierno designaría los ingenieros agrónomos que fuesen necesarios para proceder a la tasación, capitalizando al seis por cien las rentas anuales satisfechas por cada forero en dinero o en especies.

El nudo de la cuestión es la forma de pago, por lo que representa de gravoso al Estado que ha de adelantar los fondos necesarios para operar la redención. ¿Cómo paga el Estado al señor directo? Dándole títulos o láminas de la Deuda que se crease al efecto, y que avaladas por el Estado tendrían fácil circulación en el mercado. Estos títulos, para facilitar su adquisición por los foreros, serían de un valor nominal de 250 a 500 pesetas, y se entregarían al señor directo en la cantidad necesaria para que al interés tipo del seis por cien, que es lo que van a rentar estos títulos, tenga asegurada anualmente la renta equivalente al promedio de la que estaba cobrando directamente del colono en los años de 1900 a 1910, decenio elegido porque dada la sucesiva y diversa valoración alcanzada por frutos y moneda desde la constitución de los foros, y la necesidad de hallar un término medio prudencial entre el reducido valor de los primeros años y el excesivo alcanzado en los presentes por fenómeno tan extraordinario, excepcional y ajeno a la propiedad raiz cual la gran guerra, preciso es hallar un denominador común al error por exceso y por defecto.

Al señor directo le sería también reconocido un uno por cien de laudemio para el momento de la liberación.

¿De dónde obtiene el Estado ese seis por cien que abona al señor directo, sin detrimento de su presupuesto y sin creación de deuda pública? Muy sencillamente: haciendo que los ingenieros agrónomos que valoraron estas fincas ya inscritas en el Registro, las graven con un seis por ciento de contribución anual.

El dueño útil paga insensiblemente ese seis por ciento, dividiéndolo en los cuatro trimestres en que anualmente verifica el pago. Al realizar algún ahorro, va a buscar ese mismo papel en Bolsa, y una vez poseedor de tantos títulos como se pagaron al señor directo, ya no pesa sobre él, ni sobre su tierra, gravamen alguno, pues el papel adquirido equivale a una redención total, porque lo que paga en los cuatro trimestres del año, lo recoge equitativamente en el interés del seis por ciento que a la vez obtiene de su láminas o títulos.

Además, la adquisición de estos títulos, que habrían de mantenerse por el Estado libres de todo gravamen, sería la mejor forma de ahorro para el colono, y el papel así emitido sería el más condiciado por los poseedores de la tierra.

Tal es la fórmula que Gerardo Doval lanzara al exámen y consideración de los doctos y de los interesados en el arduo pleito foral. La liberación así realizada por el Estado no constituye un despojo, toda vez que cada propietario recibe la retribución de su capital mediante una indemnización justa, y, en tanto ésta se verifica, recibe el interés correspondiente al mismo capital. Según los principios que informan la expropiación forzosa por causa de utilidad pública, el señor directo no haría otra cosa que transformar su propiedad, sin experimentar por ello la menor merma o desvalorización en sus bienes. En tanto el foratario no amortice el importe total de la deuda, el señor directo seguirá percibiendo la renta del capital no reintegrado todavía. Canjeados sus títulos en Bolsa, en el momento que lo juzgue oportuno, dispondrá de su capital para darle el empleo que crea conveniente, si alguno pudiera ofrecerle colocación mejor que estos títulos, avalados por el Estado, sin gravamen y rentando el seis por cien.

Pudiera objetarse que las modernas teorías que niegan la realidad del derecho de propiedad de índole subjetiva, atribuyéndole el carácter de "función social", no admiten la legitimidad de un derecho que tenga el aspecto de privilegio perpetuo, con lo que toda intervención del Estado sería excusada. Evidentemente; pero ello resulta, hoy por hoy, sumamente difícil de imponer, negando el respeto a los derechos adquiridos por los propietarios de la tierra y rompiendo violentamente tradiciones que la sociedad moderna conserva y ampara cuidadosamente. La Historia nos demuestra, por otra parte, que aun en casos mucho menos o nada justificables ni respetables, como el de la esclavitud, el Estado juzgó de su deber indemnizar a los amos a quienes se privaba, en nombre de un principio superior de humanidad, de los servicios de sus esclavos.

En todos los grandes conflictos sociales, cuando los intereses en pugna se declaran incapaces para allegar soluciones de equidad y armonía que garanticen cumplidamente el funcionamiento del organismo social, se hace indispensable la ingerencia del Estado para dictar soluciones con las que, al mismo tiempo que ampara y garantiza el interés individual, atiende con preferencia al interés general, procurando el desenvolvimiento normal de sus órganos productores y de sus funciones distributivas de energía social. Así lo entienden y practican las sociedades modernas, cuyo concepto del Derecho se funda en normas pragmáticas, radicalmente distintas de las establecidas por la Revolución Francesa y por la teoría de los derechos individuales naturales, inviolables e imprescriptibles. Y tal es también el propósito y finalidad que guían y justifican las limitaciones impuestas hoy por el Derecho Administrativo al dominio, considerado como derecho individual, para la mutua convivencia y armonía en el orden social.

La solución dada al problema de los foros es la única viable y práctica. Ya se verá cómo, poco a poco, recobra la tierra gallega aquella vitalidad y valor que le reconocía Campomanes, y que el foro y el subforo atacaron en su raíz, empobreciéndola y vilipendiándola en beneficio exclusivo de usureros y caciques. El labrador gallego, resignado y fatalista, callaba ante el abandono de que era víctima por parte de las clases directivas; y solo cuando ya no podía más, cuando perseguido por la política y la usura, se le hacia imposible la vida en la tierra de sus mayores, entonces realizaba lo que sirve de leyenda al dibujo más emotivo de Castelao: "el gallego no protesta; emigra".

Conocida la amplitud y tenacidad del esfuerzo gallego, sobre todo en América, ¡qué no rendirá en su propio suelo, libre al fin de servidumbres y gravámenes oprobiosos, al desaparecer para siempre el caciquismo y el foro!

José G. ACUÑA.

M.E.C.D. 2016

CAPABLANCA LE GANO A NIEMZOWITSCH EL JUEGO QUE TENIA SUSPENDIDO

PAULINO PELEARA CON HEENEY EL 1 DE ABRIL EN VEZ DEL 23 DE ESTE MES

MUSHY CALLAHAN DERROTO A ANDY DIVODI GANANDO LA FAJA WELTER JUNIOR

EL CLUB HIPICO DE CUBA NO PUDO LOGRAR CONCESIONES DE MR. FLYNN

La temporada veraniega de 1926 no produjo a la Havana American Jockey Club utilidad alguna. La pista será circundada con una valla de madera y cubierta de hierba. Existe el proyecto de construir una pista de obstáculos

Nos preguntan varios lectores si habrá este año temporada de verano. Nos es forzoso contestar en sentido pesimista, pese a que en algunos anida la esperanza que encierran las frases que se dice dejó caer el Honorable Sr. Presidente de la República.

Habiendo sido el cronista comisionado para efectuar una entrevista con Charley Flynn, el siempre amable Vice-Presidente y General Manager del Havana-American Jockey Club, natural es que esté en antecedentes de lo que se ha ventilado y de las conclusiones a que se llegaron.

En la temporada veraniega anterior, en que se trató directamente con la entidad arrendataria, se acordó pegarle como renta una cantidad no menor de Doce Mil Pesos, la que se extraería en forma de un dos y medio por ciento de la jugada de la mutua; sin perjuicio de que el Club Hípico de Cuba atendiera a todos los servicios del Hipódromo, así como al decoroso mantenimiento del mismo. Las clausulas del contrato fueron cumplidas y percibió el Havana-American Jockey Club la cantidad de Trece Mil y pico de pesos aparte de no invertir un solo centavo en el track, edificaciones, jardines, etc.

"PALABRAS DE FLYNN"

Sin embargo, según palabras textuales de Mr. Flynn, la anterior cantidad no ingresó en las arcas del sub-arrendador, sino que fueron entregadas al Dr. Carlos Miguel de Céspedes, que la exigió al manifestar que él había arrendado el Hipódromo para carreras de invierno, y no para que luego la empresa yankuee explotara su propiedad sacándole una renta durante el verano.

Por lo tanto, lejos de resultarles un negocio el sub-arrendamiento, en realidad les era muy gravoso. Un cúmulo de razones expuso Mr. Flynn para ponernos de manifiesto su punto de vista, sin perjuicio de que hizo hincapié en el extremo de que el anterior año solo había dado el Hipódromo al Club Hípico como un acto de complacencia, generosidad, digámoslo así, que había tenido al ver los entusiasmos de un grupo de sportsmen, entre los cuales se destacaba prominentemente el doctor Baldomero Grau, yerno del General Machado.

Inundado el track durante el verano por las lluvias torrenciales, la arcilla, que resulta elemento esencial para que tenga su debido colchón la pista, que ya bien dura está sin ello, desapareció al ser arrastrada hacia las zanjas o cañadas que la circundan, obligando elol al Havana-American Jockey Club a invertir una crecida suma, superior a la que percibió por arrendamiento y que entregó al Dr. Céspedes, en la adquisición de arcilla y fina arena, que por toneladas fué espacida en el track durante los dias en que se trabajaba afanosamente en la obra de tener listo para la temporada invernal el Hipódromo, víctima del más devastador de los temporales.

FALTAN CUADRAS

También el meeting del Club Hípico había creado el problema de las cuadras, dado que todo aquel que adquiría un penco durante el verano se creía con derecho para ocupar un local para su pertenencia, de reducida calidad generalmente, en el invierno; una cuadra para almacenar heno y sacos de avena y demás enseres de imprescindible necesidad, y más otra para vivir y dormir; resolviendo con un solo caballo casi todos los problemas de la vida, puesto que la empresa surtía de alimentos al caballo y de habitación al propietario.

Esta situación sui-generis había traido este año la inserción de carreras para dueños no ganadores en los problemas diarios, a fin de que puedan saldar sus deudas, forzando además a al empresa a levantar para la venidera temporada de 1927-28 cuatrocientos establos más para alojar el ejército equino que ha de invadirnos, que ha de ser grande por la precaria situación de las carreras de caballos en la Florida.

Tiene en proyecto el Havana-American Jockey Club construir una pista extra para dar carreras de obstáculos y agregar una ala más al Jockey Club hacia el lado del paddock, pues viene resultando muy pequeño el salón de juego para dar cabida a los entusiastas tiradores de orejas que cada año aumentan en número, amenazando con igualar el auge que alcanza el flue explota el millonario Bradley en Palm Beach.

"BELLO PORVENIR"

El Havana-American Jockey Club ha tenido un meeting de primera magnitud al enviar representación a Oriental Park cuadras tan reputadas como la de Cafarelli, Block, Buxton, Karrisk, Cleveland, Parsons, Drake, Bedwell, y otras en número grande, teniendo grandes esperanzas de elevar aun más el calibre del deporte hípico entre nosotros para el año venidero, para lo cual cuenta con el apoyo entusiasta no tan solo del elemenot americano sino también del cubanb, el cual ha concurrido al Hipódromo esta temporada en número mayor que en el de cualquiera de los anteriores, debido, confiesa genrosamente Mr. Flynn, al Club Hípico, que popularizó el deporte entre los elemetos locales.

Esta es la situación real que confronta al Club Hípico y a los propietarios cubanos de pur sangs que lograban mantenerse frente a la competencia extranjera debido al auxilio económico que obtenían durante la temporada de verano, la que tendría a la vez que aumentar el interés local en las carreras a elaborar jinetes criollos como Guerrita, que tanto se ha distinguido este invierno, y tenderle un cabo a los entusiastas que se han metido en el intricado negocio de las fincas de recria.

Los elementos directivos del Club Hípico de Cuba, si bien lamentan la determinación justificada desde su punto de vista del Havana-American Jockey Club, están dispuestos a prestar su apoyo a la obra de elevar el calibre y el renombre de Oriental Park en el mundo hípico, teniendo pensado realizar una campaña educativa para que el fanático del patio se acostumbre a jugar en la mutua, base principal para que la empresa pueda desechar el sistema de bookmakin sindicado que tan criticado fué en el editorial reciente del New York Sun y que es el causante principal de nuestros males.

"SISTEMA IDEAL"

Suprimido el león sindicado, funcionando tan solo la mutua, en combinación si acaso con uno los books libres, habrá dado el Havana-American Jockey Club un paso agigantado para consolidar entre nosotros el deporte de los reyes.

SALVATOR.

Aquí tenemos al club Chicago (Cubs) de la Liga Nacional en su hermoso campo de prácticas de la Isla Catalina, California. Mc Carty, el manager de los Cubs, afirma que tiene material esta año para salir con el pennant de su liga y muy probable con el campeonato del mundo. En la fila del centro, de izquierda a derecha, se encuentra Miki González, el formidable catcher del team y el único cubano actualmente en servicio activo en las ligas mayores.

SUSPENDE EL TRAINNING PARA SU BOUT, PAULINO, DURANTE ESTA SEMANA

El 20 de marzo comenzará a prepararse de manera intensiva

NUEVA YORK, marzo 14. (UP) Paulino Uzcudun y sus sparring partners pasarán descansando el resto de la semana en su campamento de training de Nueva jersey, en vista de que por disposición de la Comisión Atlética del Estado no se podrá celebrar ningún bout de boxeo en la semana que comienza el 21 de marzo. Esto ha hecho que la pelea Uzcudun-Heeney haya sido pospuesta para el 1 de abril.

Los managers de Uzcudun han decidido modificar el training de este de manera acorde, y hasta el 20 de marzo el gran boxeador vasco no comenzará a prepararse de manera intensiva. Fuera de esto la posposición del bout con Heeney no producirá modificación ninguna en los planes de Paulino, según dijo Al Mayer, el manager de este.

El primero de los tres matches de boxeo que Paulino ha firmado para Boston puede ser celebrado en una fecha posterior a la esperada, pero ninguno de estos bouts ha sido resuelto de manera definitiva aun.

LA COMISION ATLETICA DE NEW YORK CASTIGO UNA INFRACCION DE RICKARD

Debido a esto el célebre Promotor ha suspendido todas sus peleas. Para el 1 de Abril el encuentro Uzcudun-Heeney

NUEVA YORK, marzo 14. (UP). Han sido suspendidas todas las peleas de boxeo señaladas para el Madison Square Garden en la semana que comienza el 21 de Marzo, y así el bout de Paulino Uzcudum y el australiano Tom Heeny ha tenido que ser pospuesto para el 1 de abril.

La Comisión Atlética de Nueva York suspendió al promotor Tex Rickard por una semana—la dicha antes—al descubrirse una discrepancia en el contrario dado a Paul Berlenbach por su reciente pelea con Mike McTigue y la cantidad que fué pagada al boxeador .El contrato de Berlenbach era de un 30 por ciento de los ingresos, y se le pagó un 32 y medio por ciento.

El promotor, molesto por la censura más que por la necesidad de tener que posponer la pelea Uzcudum-Heeney, expondrá la cuestión ante la Junta de Directores del Garden, pero no se cree que haga nada más.

—Si el Estado puede sufrir la pérdida, creo que yo también puedo—dijo Rickard después de tratar con su abogado, George W. Whiteside, sobre el aspecto legal del asunto.

Rickard cree que fué la iniciativa de sus enemigos la que impulsó a la Comisión a actuar en la forma que lo ha hecho, diciendo que en ocasiones anteriores ha pagado a los boxeadores más de lo convenido, y que los comisionados nunca procedieron contra él.

Rickard dijo también que poco después de la pelea Berlenbach-Mike McTigue se presentó a la Comisión una copia del estado de cuentas, y que desde entonces ha habido tiempo de sobra para examinar la declaración.

La suspensión dictada hoy solo se refiere a las actividades de boxeo, pudiéndose celebrar la noche en que iba a celebrarse el match Uzcudum-McTigue, un match de hockey o de lo que se quiera.

VISITO MCGRAW EL CAMPO DE ENTRENAMIENTO ROJO PARA TRATAR DE LUQUE

Ratifica su oferta de quince mil pesos por el lanzador cubano

CINCINNATTI, Marzo 14 (A. P.)—John McGraw, manager del New York Gigantes, hizo hoy una visita al campamento de los Cincinnati Reds en Orlando, Florida, para ratificarle a Kendricks y los directores de esta su oferta de quince mil pesos por el pitcher cubano, Adolfo Luque, que tantas campañas valiosas ha rendido con el Cinci.

August Hermann, presidente del Club, recibió la oferta de McGraw, pero se reservó contestarla más adelante.

JUEGOS DE EXHIBICION EFECTUADOS AYER EN LOS ESTADOS UNIDOS

TRIUNFAN LOS GIGANTES.—LOS ROJOS DAN LECHADA.—GANA EL SAN LUIS 6x5

Mays y Donohue estaban ayer en su mejor forma, por lo cual les fué fácil aplicarle los nueve ceros al team Indianapolis de la Asociación Americana, imitándolos los dos jóvenes lanzadores Henry y Cheeves, de los Gigantes que dejaron en cinco hits a los Braves de Bancroft.

Los campeones mundiales y los ambiciosos Elefantes de Connie Mack sostuvieron un interesante desafío antes de ganar los primeros 6x5, estando a punto de empatar en el noveno los filadelfianos.

SARASOTA, Fla., marzo 14. (A. P.)

	C.	H.	E.
Boston (N) . . 000 000 000—	0	5	3
N. York (N) . 010 000 52x—	8	9	0

Baterías: R. Smith, Robertson, Knight y Hogan; Henry, Cheeves y Devormer.

AVON PARK, Fla., marzo 14 (AP.)

	C.	H.	E.
Phila (A) . . 000 110 003—	5	6	2
St. Louis (N) . 001 203 00x—	6	10	1

Baterías: Quinn, Wills, Yerkes y Cochrane, Perkins; Alexander, Sherdel, Ring, H. Bell y O'Farrell, Abbott.

ORLANDO, Fla., marzo 14. (AP.)

	C.	H.	E.
Cincinnati . . 324 020 30x—	14	12	2
In'polis (AA) . 000 000 000—	0	6	3

LOS PULGARCITOS INICIAN SUS PRACTICAS DE TRACK

En la tarde de ayer iniciaron sus prácticas oficiales de track y field los atletas del Club Ferroviario que están dispuestos ha ponerse en buenas condiciones para tomar parte en las próximas competencias de la Unión Atlética de Amateurs.

Firmes en su deseo de llevar un buen contingente a las justas que se avecinan, los Pulgarcitos han salido a la pista en gran número, esperándose que la lista de "alistados" vaya aumentando a medida que se acerquen las competencias.

Pelayo Peláez, el delegado de track del Club está esperanzado con sus muchachos y cree que este año habrá que contar con algunos Pulgarcitos para distintas competencias.

Ayer salieron a las prácticas más de 15 hombres, y s eespera que el número aumente con rapidez. Por encargo especial del doctor Peláez citamos por este medio a todos los atletas del Club Ferroviario para que concurran todos los días a los grounds del Luyanó a fin de ponerse en condiciones para las competencias.

GANO POR K. O. MUSHY CALLAHAN LA FAJA JUNIOR WELTER A ANDY DIVODI

Un derechazo relámpago a la barbilla decidió la pelea en el segundo round. Fué una sorpresa para el público la victoria del sargento Baker sobre Eddie Roberts, de Tacoma

NUEVA YORK, Marzo 14.—(A.P.)—Mushy Callahan, el welter junior de Los Angeles, se anotó esta noche un k. o. sensacional sobre Andy Divodi, en el segundo round de la pelea celebrada en Madison Square Garden, principal número del programa de la noche.

Callahan envió a la lona para el conteo fatídico a Divodi con un derechazo a la barba, después de haberle roto la guardia. Divodi cayó a plomo, dió una vuelta y apenas podía mantenerse sobre las rodillas cuando el referee dijo diez. Sus seconds le llevaron a su esquina sangrante la boca, y todavía mareado por el golpe.

El k. o. fué uno de los más limpios y magistrales que se han visto en el ring de Madison Square y la muchedumbre premió a Callahan con una tremenda ovación.

En el primer round los dos welters se habían limitado a un poco de sparring, pero ya en el segundo Callahan se reveló como un pegador muy peligroso. La de esta noche ha sido la primera derrota de Divodi en su brillante y rápida carrera de más de treinta peleas.

En el bout se disputaba el título de campeón Junior de los Welters, al que aspiraba Callahan, el que recibió la faja de dos mil quinientos pesos de valor ofrecida por Rickard. La Comisión Atlética de Nueva York no reconoce el título de campeón junior de los welters.

Callahan pesaba 138 y media libras y Divodi 139 y media. Nueve mil personas pagaron $40.340 por ver la pelea.

Los demás resultados fueron:

Billy Leonard, welter, le ganó decisivamente por puntos a Clyde Hull, el que venció recientemente al campeón Pete Latzo. La pelea fué de diez rounds.

Jimmy McNamara le ganó por k. o. técnico a Jack Bitz en el segundo round de su pelea de cuatro rounds; y Walter Hogan triunfó de la misma manera sobre Tommy Rommel.

Sammy Baker, sargento del ejército, dió otra sorpresa ganando la decisión sobre Eddie Roberts, en diez rounds muy movidos. Esta ha sido la primera derrota de Roberts, desde que perdió con Joe Dundee en su debut en el Este.

SE PIERDEN MUCHOS MILLONES DE PESOS POR EL CIERRE DE LOS HIPODROMOS FLORIDANOS

JACKSONVILLE, Estado de Florida, marzo 14. (AP) El fin de las carreras de caballos y de perros en la Florida significa la pérdida de cuatro o cinco millones de pesos; porque los constructores de los hipódromos y cinodromos no saben que hacer ahora con ellos.

Cinco de los hipódromos representan tres millones de pesos invertidos, y una docena de cinodromos otros dos. La pista de carrera de Miami Jockey Club, en Hialeah, es la más costosa, pues representa millón y medio de dollares, además de lo que se gastó en reparar las averías del ciclón de Septiembre pasado.

WILLIE DAVIES DERROTO A NEWSBOY BROWN, AYER

PITTSBURG, Marzo 14. — (UP). Willie Davies, de Charleroi, ganó la decisión de los jueces en su bout con Newsboy Brown, aspirante a la faja del peso mosca. La pelea fué a 10 rounds, mandando Davies a Brown a la lona en el octavo.

MARCELLES GANO POR DECISION UN BOUT A JOHNNY CURTIN

ROCHESTER, N. Y., Marzo 14. — (UP). — Mike Marcelles, pesbastam de Rochester, se anotó la decisión en un bout a 10 rounds con "Irish Johnny" Curtin de New York esta noche. Curtin fué muy castigado pero terminó el encuentro sobre sus pies.

FUE DERROTADO DE ORO JUNIOR POR W. J. RAMSEY EN SU MATCH, 50 POR 47

Comenzó anoche el torneo de amateurs a tres bandas

WASHINGTON, Marzo 14. (A. P.)—B. R. Hughes derrotó hoy a James M. Lewis en el primer match del Torneo Nacional para Amateurs de Billar por Tres Bandas, 50 por 40. Se jugaron 76 innings. Cada jugador tuvo una tacada máxima de cuatro carambolas.

W. J. Ramsey, billarista de Indianapolis, derrotó a Alfredo de Oro, hijo del famoso profesional cubano, 50 por 47. E. H. Ruark le ganó a Lewis M. Vogler, 50 por 37.

La máxima tacada en el juego de Ramsay y De Oro, fué de cuatro carambolas para el primero y tres para el último.

Johnny Mostil, el que aparece en esta foto, estrella de los jardines en las grandes ligas, desempeñando el centerfield en el club Chicago White Sox de la Liga Americana, es el que atentó contra su vida días pasados en un hotel de Shevreport, Luisiana, al tratar de degollarse. Fué encontrado en la bañadera de su cuarto con múltiples heridas de navaja en el cuello, pecho y muñecas. Los motivos que impulsaron a Mostil a realizar tan extremo acto contra su vida son hasta ahora desconocidos, pues no se los ha manifestado a nanadie. Según los médicos que lo asisten, no podrá jugar base ball en todo lo que falta de año, saliendo así y todo muy bien del lance, pues en un principio no se creyó posible salvarle la vida.

CON SOLO CINCO MOVIMIENTOS, RAUL CAPABLANCA CONSOLIDO SU VICTORIA

Comprendiendo su derrota, el maestro danés se rindió a la jugada cuarenta y siete. — Al empezar hoy el último round, tiene el campeón mundial una ventaja de tres juegos

NUEVA YORK, marzo 14 (U. P.)—José Raúl Capablanca campeon del mundo de ajedrez, ganó hoy su juego suspendido con Aron Niemzowitsch, de Copenhague, partida que pertenecía al round décimoquinto del torneo internacional de maestros de ajedrez que se está celebrando en el Hotel Manhattan Square.

De esta manera queda terminado el round décimoquinto, marchando Capablanca a la cabeza con la enorme ventaja de tres juegos sobre su más próximo rival. El cubano tiene ahora un total de 11 juegos ganados por 4 perdidos, mientras el doctor Alekhine, que ocupa el segundo lugar, tiene 8 juegos ganados por 7 perdidos.

Debido a esta derrota, la segunda a manos de Capablanca, Niemzowitsch se encuentra empatado en tercer lugar con el doctor Vidmar, de Yugo-Slavia.

Les siguen Spielmann, de Viena, y Frank J. Marshall, de Nueva York. Con el 16o. round que se jugará mañana, comenzará la rueda final del torneo.

Cuando Capablanca y Niemzowitsch reanudaron su partida de ayer, la posición era absolutamente favorable para el campeón cubano, aun cuando tenían igual número de piezas: dama, torer y seis peones cada uno.

Estado del torneo:

	G.	P.
Capablanca.	11	4
Alekhine.	8	7
Niemzowitsch.	7½	7½
Vidmar.	7½	7½
Spielmann.	6½	9½
Marshall.	5	10

Mañana jugarán el round 16o. con el pareo siguiente:

Niemzowitsch vs Alekhine; Marshall vs Capablanca y Spielmann vs Vidmar.

DEFENSA CARO-KANN

Niemzowitsch Blancas	Capablanca Negras
1.—P4R	P3AD
2.—P4D	P4D
3.—P5R	A4A
4.—A3D	AxA
5.—DxA	P3R
6.—C3AD	D3C
7.—CR2R	P4AD
8.—PxP	AxP
9.—00	C2R
10.—C4T	D3A
11.—CxA	DxC
12.—A3R	D2A
13.—P4AR	C4A
14.—P3A	C3A
15.—TD1D	P3CR
16.—P4CR	CxA
17.—DxC	P4TR
18.—P5C	00
19.—C4D	D3C
20.—T2A	TR1A
21.—P3TD	T2A
22.—T3D	C4T
23.—T2R	T1R
24.—R2C	C3A
25.—TR2D	TD1AD
26.—T2R	C2R
27.—TR2D	T5A
28.—D3T	R2C
29.—T2AR	P4T
30.—T2R	C4A
31.—CxC	PCxC
32.—D3A	R3C
33.—TR2D	T5R
34.—T4D	T5A
35.—D2A	D4C
36.—R3C	T (5A)xT
37.—PxT	D5A
38.—R2C	F4CD
39.—R1C	P5C
40.—PxP	PxP
41.—R2C	D8A
42.—R3C	D8TR
43.—T3D	T8R
44.—T3AR	T8D
45.—P3C	T8AD
46.—T3R	T8AR
47.—Se rinde.	

VEDADO TENNIS Y EL LOMA GANARON CON FACILIDAD SUS JUEGOS DE BASKET BALL

Mientras los Bolshevikis derrotaron a los Pulgarcitos con anotación de 30 por 18, los Marqueses se aprovechaban del Yacht Club vencer 41 por 42. — Aixalá estableció un record de fouls anotados en el torneo

(Por GALIANA)

Probando a los que aun se mantenían incrédulos que no tienen rivales en la contienda de este año, los Marqueses del Vedado Tennis Club se anotaron anoche su cuarta victoria consecutiva en el campeonato de basket ball, derrotando con score de 41 por 12, al five del Havana Yacht Club.

Fué ésta una victoria fácil para los vedadistas quienes no tuvieron que apurarse en ningún momento. El Yacht Club jugó con en días anteriores, sin team work, acometividad y deseo de victoria y ésto hizo extremadamente fácil la tarea de los cuatro linces que tuvieron en Guabela, el héroe máximo del ataque.

Aquéllos que pensaron que los playeros tenían chance de derrotar a los Marqueses se rindieron ante la evidencia de lo contrario, y como resultas de ello, han llegado a la conclusión de que, no siendo el Lama, no habrá en el presente torneo un quinteto capaz de llevarlos a la derrota.

Posee el team vedadista una unión admirable de la que hacen gala en todos los momentos. Pasan magistralmente, siempre están bien colocados y agregan a todo ésto una velocidad sorprendente que les hace cruzar rápidamente por entre los players enemigos provocando los fouls de éstos.

Puesta en práctica esta jugada, los azules lograron apuntarse anoche muchas tiradas libres que fueron convertidas fácilmente en puntos por Guabela Aixalá, el veloz capitán del equipo, quien tuvo una noche perfecta en este encuentro.

Once fouls, —el record del presente campeonato— y cuatro hermosas canastas se anotó Aixalá en el curso del juego, llevando al score vedadista unos 19 puntos que hubieran sido suficientes para derrotar al tea mdel Havana Yacht Club.

Machado con 11 puntos, diez de ellos productos de cinco canastas, fué otro de los distinguidos por la parte ganadora, lo mismo que Palito Consuegra y el mexicano Azcárate que es una verdadera máquina de pases en el conjunto de Miguel Angel.

El team de la Playa jugó sin la pimienta de otras veces, y aun cuando hubo momentos en que parecieron apretar, logrando algunos puntos, después volvieron a decaer para ser superado sin susto por los muchachos del monóculo.

Fué Cuco Morales el único que trabajó con afán en el curso del juego, y para eso, tuvo momentos en que dejó pasar la bola "como quien no quiere las cosas". También hizo uso del juego, fuerte, cuando tenía oportunidad de colocarse y buscar de otra manera el pase de sus compañeros.

Salazar estuvo bien a ratos, pero protestando continuamente las decisiones del referee Applegran, que dicho sea de paso, está mejorando notablemente en su actuación. Se equivoca todavía, desde luego, pero lo hace con menos frecuencia y esto no resulta tan perjudicial a los teams.

A nuestro entender, "Salsita" debiera ocuparse más en el juego, —como hacía en 1924—, y luchar más por bola que ya va perdiendo el hábito y pudiera ser que se convirtiera un pasajero permanente en el team. El hijo de "Pappy" y "Mammy" está completamente fuera de forma y parece más bien una sombra del que fuera peligroso tirador. Almagro, agotándose en la playa en época de training, se cansa luego en los juegos y los suplentes Argüelles, Calvo y Deschapelles, aunque tienen muy buena fe, no pueden matar la realidad y resultan sumamente débiles para la categoría en que militan.

El juego fué siempre de un solo lado, es decir, que los Marqueses no tuvieron necesidad de esforzarse para anotarse sus 13 canastas y 15 fouls y eso nos quita la oportunidad de reseñarlo como pudiéramos hacerlo. Basta decir que Machado y Aixalá se dieron gusto anotando canastas, el primero acompañado de algunos fouls goals mientras Azcárate brillaba a gran altura, haciendo pases magistrales que ayudaban mucho a la anotación.

VENCEN LOS BOLCHEVIKIS

En el primer juego de la noche salieron triunfantes los Bolshevikis del Loma Tennis, quienes con este motivo continuaron la persecusión que tienen emprendida con los líders de la Liga. El score fué de 30 por 18.

En este gamelos Pulgarcitos comenzaron muy débil, permitiendo continuamente que los forwards y el center del Loma llegaran hasta debajo del goal para anotarse la canasta, después se fueron reponiendo y aumentaron más su labor cuando entraron en juego los novatos Cangas y Bru, que en veinte minutos realizaron un trabajo excelentísimo.

Los Bolshevikis ganaron fácil y sólo una vez recibieron un pequeño susto, cuando el score se puso 15 por 9 a su favor. Más la sangre no llegó al río, —como se dice—, y pronto agregaron algunos puntos a su score para alejar el game de las puertas pulgarcitas.

Sarría, Iribarren y Martínez se mostraron grandes anotadores por el Loma, aunque en honor a la verdad debemos señalar a Regio Pérez y a Sorsoro Zudaire como los verdaderos ases del encuentro, ya que fueron ellos los que con sus pases mate-

Continúa en la página DIECIOCHO

CORRESPONDIERON $12,000 A LOS VENCEDORES EN LA JUSTA CICLISTA

NUEVA YORK, marzo 14. (AP). La carrera de bicicletas que terminó en la pista de Madison Square Garden el sábado por la noche, ha resultado ser una de las competencias que más han producido con $75.000 entre premios y gratificaciones especiales.

El team vencedor, formado por Reggie McNamara y el italiano Georgetti, recibió doce mil pesos por su triunfo. Este ha hecho a McNamara el ciclista de carreras mejor pagado en los Estados Unidos, calculándose en cerca de diez mil pesos lo que ha recibido por sus dos más recientes victorias.

M.E.C.D. 2016

MANANA LLEGARA DE ORIENTE EL BOXER RICO

TRATEMOS DE ALGO...

Como paso previo para "enderezar" a la Unión Atlética de Amateurs, se proponen los presidentes de clubs elegir nueva directiva a base de Luisín Martínez de presidente y de Carlos Montero (el teniente) de vicepresidente. Son ocho los miembros que hay que reponer por medio de esta elección, habiéndose lanzado esa candidatura por el Loma Tennis, la que, según todas las noticias que a mí llegan, ha de triunfar por "calle derecha", dada la personalidad de los encasillados.

Una vez que resulte electa esta Directiva, que se encuentren ocupando los cargos los nuevos miembros, será llegado el momento de las reformas en toda la amplitud que sea necesario, de acuerdo ya con la voluntad de todos, o de casi todos los señores presidentes de clubs, quedando así establecida una verdadera Unión entre las sociedades que practican sports amateurs en Cuba. Y si no entre todas las que practican sports amateurs, entre aquellas de mayor importancia y que gustan de una perfecta organización por la cual regirse.

Luisín Martínez, ingeniero de la Universidad de la Habana, es persona demasiado conocida del elemento amateur para que me vea obligado a hacer su presentación. Sus años de luchador, ya como atleta u organizador de clubs y agrupaciones distintas del sport, lo han dado a conocer ventajosamente a todos los que de alguna manera nos ocupamos de asuntos deportivos. En Luisín Martínez se encuentra un carácter inflexible, hasta donde el mejor desenvolvimiento del sport lo aconseje, y una hombría de bien a prueba de tentaciones.

Y de Monterito nada tengo que agregar a lo que seguramente saben mis lectores de este viejo tigre del glorioso anaranjado. Tan conocedor de las actividades deportivas como el que más, y sin pretensiones de serlo, pues siempre su modestia ha ido más allá de lo conveniente en esta época de relumbrones. Con esta pareja a la cabeza del organismo máximo, ha de venir el mejor tiempo en la historia del deportismo amateur, que si no viniera, entonces sí que tendríamos que exclamar: ¡apaga y vámonos!

Luis Pargas, el conocido promotor, me envía de Tampa unas afectuosas líneas de salutación en las que vienen incluídas otras de Enrique Ponce de León, Julián Morán y Schakels. Me dice Pargas que por allí le va todo "viento en popa", que se encuentra muy satisfecho del rendimiento de la tournée que efectúa con sus muchachos por la tierra que descubriera un antepasado del peso welter cubano. Nada me dice si piensa venir a la Habana en días próximos. De todas maneras me place saber que a esa tribu le va bien, cosechando lauros y billetes de banco.

No obstante haberse publicado en días de la pasada semana noticias de haber salido de Santiago de Cuba rumbo a esta capital el boxeador Rico, campeón de Oriente del peso mastodóntico, no resultaron ser ciertas, pues cuando se dispone a salir de la capital de Oriente el mencionado boxeador es en la mañana de hoy, en el tren de las siete, para enfrentarse con Roleaux Sagüero en el ring de la Arena Colón el sábado próximo. Este combate será en opción al peso completo de Cuba. Ya lo saben los fanáticos, a los que informaré más adelante del programa completo de esta noche de peleas en el popular coliseo de Santos y Artigas.

El primer team de base ball caribe, el Varsity, se encuentra convertido en un cañón del más largo metraje. Rafaelito Inclán ha obrado el milagro, pues bajo su dirección se está produciendo ese fenómeno. Derrotaron el domingo a los profesionales del Partagás, habiéndolo hecho lo mismo con otro team del mismo calibre momentos antes, pues los caribes tuvieron el wind suficiente para ganar a dos fortísimos contrarios en una misma tarde. Estas pruebas con esos resultados hablan muy alto de lo que han de realizar los inclaneros en el ya próximo campeonato de amateurs. Este domingo que entra volverán a jugar con los mismos clubs en el stadium, y como la vez anterior la entrada al terreno será gratis. Miel sobre hojuelas para los aficionados. Vaya mi entusiasta felicitación para el novel manager de los caribes, para los componentes todos del team y muy especialmente para el Presidente de la Comisión Atlética Universitaria, mi ilustre amigo el doctor Clemente Inclán.

Guillermo PI.

FRONTON JAI ALAI

PROGRAMA PARA LA FUNCION DE HOY, MARTES 15 DE MARZO, A LAS OCHO Y CUARTO P. M.

Primer partido a 25 tantos
Sotolongo y Abando, blancos;
Urizar y Cazalis III, azules;
A sacar ambos del cuadro 9.1|2

Primera quiniela a 6 tantos
Guruceaga; Olozabal;
Lucio; Ugalde
Ansola; Aristondo

Segundo partido a 25 tantos
Lucio y Ugalde, blancos;
Guruceaga y Ansola, azules
A sacar ambos del cuadro 9.1|2

Segunda quiniela a 6 tantos
Echeverría; Millán;
Eguiluz; Gutiérrez;
Colín; Ruiz

Tercer partido a 30 tantos
Echeverría y Ugartechea, blancos:
Millán y Navarrete, azules
A sacar ambos del cuadro 9.1|2

CAMPEONATO DE CARAMBOLA LIBRE

CLUB MARTI

Anoche, como habíamos anunciado oportunamente, se efectuaron los primeros juegos del Campeonato de Carambola Libre, que hace días quedó organizado. Como hemos publicado, se han inscripto para la primera categoría 6 jugadores, 20 para la segunda y 25 para la tercera. La primera fué discutida anoche por Juan Figueras Peña y Eladio Deza, la segunda por Fernando García, no habiéndosele presentado el contrario que lo era Luciano Rodríguez, al que se le anota un juego perdido, y la tercera categoría fué discutida por Raúl Lasa contra Mario Blanco, y Marcelino Mazpule contra Angel Puga.

El entusiasmo de los contendientes era enorme. Tanto la categoría de primera como las inferiores estaban rodeadas de entusiastas fanáticos que aplaudían con calor las jugadas. Promete ser un Campeonato de un gran interés a juzgar por el enorme entusiasmo que se notaba añoche. Juan Figueras fué el que mejor tacada hizo durante el juego de anoche y por tanto se está acercando a la caja de Ironbeer que regala como premio especial la industria cubana Cuba Industrial, por mediación de su gerente Pepe Jiménez.

El resultado de los juegos celebrados anoche es el siguiente:

PRIMERA CATEGORIA
Juan Figueras 200 Eladio Deza 129.

SEGUNDA CATEGORIA
Fernando García 150; Luciano Rodríguez 000.

TERCERA CATEGORIA
Raúl Lasa 150; Mario Blanco 111.
Mariano Mazpule 150; Angel Puga 148.

El programa para los partidos que se celebrarán esta noche a las ocho, es el siguiente:

PRIMERA CATEGORIA
Cándido R. García, vs. Pepe Jiménez, a 200 carambolas.

SEGUNDA CATEGORIA
Elizardo Delgado vs. Julio Duarte.

TERCERA CATEGORIA
Gustavo Lasa vs. Joaquín Ferer.
Cándido Diez Valle vs. Luis Alonso.
A 150 carambolas.

EL TEAM DEL TENIENTE BRIÑAS GANO LOS TRES JUEGOS Y EMPATO A 9

El team de Peter estuvo como para echarlo a la basura por lo mal que jugó

El team de volley ball del Teniente Briñas, ganó los tres juegos del Campeonato celebrados ayer en el floor de la Y.M.C.A., y con ese hierro logró empatar a nueve puntos con el team de Peter, el que creía tener ya metido en el refrigerador el Campeonato del mes de marzo.

Nada de interesante tuvieron los juegos; solamente el último fué reñido por la ventaja que cogieron los boys del Peter, pero al final los contrarios acortaron la distancia hasta empatarse, y ya en catorce puntos iguales, los dos tantos seguidos qué hay que ganar para vencer, se encargó de perderlo el doctor Romero, quien parece haberse debilitado el domingo tirando serpentinas en el paseo, pues ayer estuvo muy pifión.

Tampoco Peter, ni Digón, ni Harper hicieron nada. Todos estaban "pal tigre" y si alguno hubo que jugó regular fué Pérez, uno de los jugadores catalogados en segundo orden. Mr. Stowers no vió la suya en toda la tarde, creemos que tocó dos veces el pelotón.

De los vencedores, el teniente Briñas fué el más distinguido. Su actuación dió a su team el triunfo en el último juego. Hamers y Veve, dos buenos jugadores, estuvieron como acostumbran a estar: muy bien. Verdad es que ayer no tenían contrarios, pero de todas maneras, su trabajo lució bastante.

Los teams estaban integrados así:

Team del teniente Briñas: Hamer, McDaniels, doctor Herrero, Veve, Porto y Charles Ginart, que hizo su reaparición gritando tanto como antes de los carnavales. Y el team de Peter: Harper, Stowers, Romero, Digón, Gassié, Kates y Pérez.

El desastre sobrevino para este team por el hecho de que al Club del teniente Briñas le faltaban sus tres jugadores flojos. Pero esto no sucederá en lo adelante, porque ya Mr. Stowers tiene el encargo de traer, aunque sea a las malas, para el próximo juego a Mr. Morris, que es una de las columnas más flojas del team de Briñas.

Ahora están ambos teams empatados a nueve puntos. Y los próximos juegos se celebrarán el miércoles próximo.

ANGELITA Y LOLINA, DESPUES DE UN ENORME PELOTEO, DEJAN EN 26 A AURELIA Y CARMENCITA

Rosita y Delfina, ganan el prólogo y dejan a Marcelina y Paquita en 16. Después de algunos empates bobos, la Eibarresa y Petra, dejan en 19 a Aurelia y Gracia. La primera quiniela: Paquita-Delfina. Y la segunda: Lolina-Angelita

HOY, MARTES, LA GRAN FUNCION, SE PELOTEA POR LA TARDE EN EL HABANA-MADRID

Pocas palabras, que el cronista mal que anda de la tette, pues que le duele como si el Fenómeno le hubiera rematado su tanto treinta en la misma cocorotina. Mal que ando, porque ando torcido, pues huesos que me duelen y cuando estornudo lo hago con el estampido del cañonazo de las nueve, haciendo reventar las farolas callejeras. Grippe que estoy; pero catre que no tomo. Y pelotearé contra ella hasta llegar al empate trágico, que es donde llegamos los güenos y los grandes. Si palmo lo haré de pie, muy cortesmente. Y si llega la hora fatal, pueden y deben de asistir a mi sepelio, entonando el mismo himno de su alegría, los del pletórico fanatismo, que va y viene al vaivén del Habana-Madrid, todos los días de la semana, del mes, del año y de los siglos por los siglos, amén.

Amarro la tette con un pañuelo de hierbas, al señorial estilo aragonés, que es el estilo más heroico de la raza y haré mi cuento de todos los días. Primero del lunes, lunático; a 25 tantos; los pelotean de blanco, Marcelina y Paquita, contra las de azul, Rosita y Delfina. Las dos parejas, que no son nada parejeras por cierto, nos pelotean una soberbia quincena, que decoran con estos emocionantes empates; en ocho, trece y catorce. En todo lo demás mandaron bonito y ganaron la jelea, Rosita y Delfina con una tanda mágica, pues las blancas no pasaron de dieciseis.

Y van bien. Tan bien como nosotros, que como bobos chupamos del bote de la primera quiniela, que se llevaron con la ovación cerrada Paquita y Delfina, que son dos paquetitos de primor.

Comenzó el segundo, de treinta tantos, que era de los inquietantes; porque salieron a disputarlo, de blanco, Eibarresa y Petra, contra las de azul, Aurelia y Gracia; en cuya disputa no llegó la sangre a la mar, siempre no va a llegar al río. Varios empates buenos a manera de bravo profacio, y a otra cosa. La Eibarresa, armera y brava, disparando certero y Petra haciendo un fuego de obus tremebundo, nos abollaron a Aurelia, y no acabaron con la gracia, la belleza y la majestad de Gracia, dejándolas en el diecinueve, un número que tiene cara de pobre, viejo y viudo. ¡El pobre!

Seguimos cobrando; pues los taquilleros, amables y sonriendo por el ventanín, nos pagaron los dieciocho pesos que valió la segunda quiniela de Lolina y Angelita; dos tonterías como mujeres de las pasas. Y entramos en la vía ancha, que es la vía que nos lleva o al caos o a la felicidad; al fenomenal de treinta tantos, que peloteaban las blancas, Angelita y Lolina, contra las azules, Mary y Lolina. Dos bellas y arrogantes rachas en la salida. Un primer empate, rudo y bravo en siete. Otro de más formidable tono en ocho. Dos muidosas ovaciones.

Otra racha intensa, extensa, brutal de las dos blancas, que contestan las azules con otra del mismo jarabe, para confundirse blancos y azules en el tercer empate que florece entre aplausos en el tanto dieciocho. Habían peloteado las dos parejas fenomenalmente. Y aunque así, con la misma gallardía y rencor, los empates no volvieron a asomar su sobresaltante caricatura. Jugando horrores, que decimos los clásicos de alpargata de tennis, lo ganaron las dos blancas y las dos azules quedaron en 27.

Fué bueno entre los buenos y grande entre los grandes.

Hoy, martes, gran función por la tarde en el Habana-Madrid.

Don FERNANDO.

FRONTON HABANA-MADRID

PROGRAMA PARA LA FUNCION DE HOY, MARTES 15 DE MARZO, A LAS DOS Y TREINTA P. M.

Primer partido a 25 tantos
Mary y Delfina, blancos;
Marcelina y Carmenchu, azules
A sacar blancos del cuadro 11 1|2; azules del 12

Primera quiniela a 6 tantos
Lolita; Delfina; Rosita;
Mary; Paquita; Carmenchu

Segundo partido a 30 tantos
Angeles y Aurora, blancos;
Aurelia y Petra, azules
A sacar blancos del cuadro 11 1|2; azules del 12 1|2

Segunda quiniela a 6 tantos
Angelita; Aurora; Petra;
Angeles; Gracia; Carmencita

Tercer partido a 30 tantos
Angelita y Gracia, blancos;
Rosita y Carmencita, azules
A sacar blancos y azules del 11 1|2

EXCURSION FUTBOLISTICA AL MARIEL

Las mil y una peripecias que cuesta llegar allá por la carretera. El gran entusiasmo que se siente por el deporte del balón redondo en los pueblos del interior. El humorismo de los equipiers habaneros. La falta de la Federación Nacional de Futbol Asociación

Sabíamos lo caro que cuesta el llegar al Mariel, lo sabíamos por referencias, pero nunca creímos que fuese igual a lo que prácticamente hemos visto.

Emprendemos la marcha en un autobús. La salida la hacemos desde el muelle de Caballería, el carruaje empieza a serpentear por las calles de la ciudad, pronto nos alejamos de ella. Ya nos encontramos camino de Marianao, a nuestra espalda se queda la ciudad bulliciosa y estridente.

Pasamos por Arroyo Arenas, el autobús toma una velocidad emotiva, pero ¡oh santo cielo! qué manera de saltar el endiablado carruaje, lo que se encuentra no son baches, aquello son furnias que parecen querer tragar a todos los que se determinan a pasar por esos caminos.

Pero el buen humor de estos muchachos nos hace olvidar las inclemencias del camino, porque cuando uno se queja de los baches, el otro encuentra alguna frase adecuada con que buscar la parte jocosa, y así pasamos por Punta Brava, Hoyo Colorado, Caimito, Guanajay, hasta que por fin llegamos, maltrechos y molidos, a la coquetona y pintoresca villa del Mariel. Al llegar, una comisión representando al Sporting del Mariel, nos saluda muy afable, numerosas jovencitas, radiantes de hermosura, gritan al pasar ¡los de Casa Blanca! Después nos encaminamos al restaurant en donde nos esperaba un suculento arroz con pollo, y como quiera que llevábamos buen apetito, le entramos como buenos.

EL PARTIDO

Para aquellos lectores que están identificados con los equipiers, les vamos a dar la alineación de los equipos:

Rezano; Olivares, David; González, Gorrín, Roibal; Periquín, Ernesto, Mayato, Montesinos, Belarmino Deportivo Casa Blanca.

Sporting del Mariel:

López; Horna, Cabrera; Cristy, Santiago, Olivero; Muñoz, Castañeda, Dopico, Deibe, Quelpe.

A las tres y diez da comienzo el partido, saliendo los habaneros y llevando la pelota hasta los terrenos que defienden Horna y Cabrera, en donde se estacionan por largo rato, pero el individualismo de los delanteros del Casa Blanca da muy malos resultados.

Freeklck contra Casa Blanca, el que aprovechan los sportinguistas para hacer su primera arrancada, llegando hasta donde se encuentra David, el que despeja.

Una mano de Montesinos, hace que la pelota vuelva a salir del área del Sporting. Los sportinguistas aprovechan y Muñoz da un pase cerrado y la pelota sale de juego, pero el referee—usa espejuelos—no la vió y la pelota tropieza en un pedazo de madera y vuelve a entrar en juego, lo que aprovecha Dopico para marcar el primer goal para el Sporting.

Un avance de los habaneros que es cortado por off-side. Vuelven a avanzar los capitalinos y Periquín recibe un buen pase, pero como se encuentra desmarcado, el referee que ve goal seguro, le corta las malas intenciones con un off-side.

Freekick contra los habaneros y la pelota sale de su área por off-side de Quique. Montesinos comete mano y Rezano recibe un shoot que despeja bien.

Hay un shoot de Montesinos que López despeja apurado, y termina el primer tiempo.

Al empezar el segundo tiempo, un avance de los habaneros es salvado tirando a corner y que luego la defensa sportinguista despeja bien. Otra acometida de los de la capital y Mayato tira a goal que el keeper bloca bien.

Siguen los de aquí apretando y sus avances son unas veces cortados por la defensa sportinguista que se encuentra clara. Avance de los sportinguistas y Rezano salva tres shoots estupendos.

Un avance de los habaneros y Mayato sortea a la defensa y cuando se dispone a shootar, Periquín, que se encuentra off-side, recoge la pelota y marca goal, pero el referee lo anula, siendo la única vez que podemos decir estuvo acertado.

Dos arrancadas más de los habaneros que son cortadas por off-side, donde no lo había. Una parada estupenda de Rezano, el que desde el suelo le pone la pelota delante de los pies de uno de los de él que se encuentra desmarcado y salva la situación.

Un avance de los sportinguistas y Quipe recibe un buen pase que remata a las mallas, marcando el segundo goal para su club.

Y con un peloteo sin importancia se termina el match con la victoria del Sporting del Mariel.

Los habaneros llevaban un trabuco como para ganar, pero el individualismo de los jugadores de primera categoría, cuando se encuentran con jugadores inferiores, ha sido el motivo de su poca efectividad en los tiros a goal. Otra cosa que les perjudica, es la manera de hablar, olvidándose de que no tienen un capitán que los representa.

Los muchachos del Mariel cuentan con un buen conjunto, muchos de ellos son cubanos, lo que quiere decir que el futbol ya ha tomado carta de ciudadanía por el interior de la Isla, y que ya es hora de que la Federación Nacional se forme para traer a todos esos clubs a su seno y buscar con ello la unificación del futbol nacional.

Y como quiera que ya me he extendido demasiado, pondré fin a esta modesta crónica, no sin antes saludar a la afición del Mariel, que tan caballerosamente saben portarse con los forasteros, y especialmente a las numerosas entusiastas que tanto realce le dán al sport con su singular belleza.

OLIMPICO.

VEDADO TENNIS...

Viene de la página DIECISIETE

máticos hicieron posible la anotación por parte del trío mencionado.

Del ferroviario merece citarse el trabajo de Teodoro Torres, el novel jugador, que está jugando en senior como si lo hubiera hecho toda la vida. El chico tiene madera de estrella y creemos, sinceramente que dentro de breve tiempo será una de nuestras grandes estrellas del floor. Cangas y Brú, gardeando muy bien y tirando bien al aro, contribuyeron en algo al avanzado hecho por el team en los finales, mientras que Gutsens se defendía admirablemente y anulaba el trabajo de su antagonista, metiéndole tres canastas de distintos ángulos del court.

Véase ahora los scores:

PRIMER JUEGO

FERROVIARIO:

	FiG	FoG	FC
Torres, F	3	0	0
Vallalta, F	0	1	2
Gutsens, C	3	0	3
Agra, G	1	0	0
González, G	0	0	0
Bru, G	0	0	4
Cangas, G	1	1	0
Totales	8	2	9

LOMA:

	FiG	FoG	FC
Sarría, F	3	0	0
Iribarren, F	3	1	0
Martínez, C	3	1	3
Azudaire, G	1	2	2
Pérez, G	1	0	1
Dauval, F	2	0	0
S. Zudaire, F	0	0	0
García, G	0	0	0
Totales	13	4	6

Total: 30 x18. Ganó el Loma.

SEGUNDO JUEGO

VEDADO TENNIS:

	FiG	FoG	FC
Machado, F	5	1	1
Estévez, F	0	1	0
Trolles, C	2	1	1
Azcárate, G	4	11	2
Aixalá, G	0	0	3
Consuegra, F	2	1	1
Solomon, g	0	0	0
Totales	13	15	8

HAVANA YACHT

	FiG	FoG	FC
Salazar, F	2	1	3
Castroverde, F	1	1	3
Almagro, C	0	0	2
C. Morales, g	1	0	3
Calvo, g	0	0	2
Argüelles, F	1	0	4
Deschapelles, g	0	0	2
Totales	5	2	19

Total: 41x12. Triunfó el Vedado.

Selecciones de Salvator

PRIMERA CARRERA (Reclamable)

Seis Furlones.—Para ejemplares de tres años y más.—Premio: $700.00

SAGAMORE SI NO LO ESTORBAN

CABALLOS	PESO	OBSERVACIONES
Sagamore	112	Lo "perjudicaron" en su última.
Nidnod	97	El poco peso lo faculta.
Henry Fox	107	Tiene las patas averiadas.
Gentry	112	Otro que padece del mismo mal.

También correrán: First Pick 112; Peace Pal 107; Sea Board 112; Swim 112; Suzuki 102 y Phelan 107.

SEGUNDA CARRERA (Reclamable)

Seis Furlones.—Para ejemplares de tres años y más.—Premio: $700.00

FRENCH SOLDIER EN UNA CARRERA DE PENCOS

CABALLOS	PESO	OBSERVACIONES
French Soldier	102	Todas sus últimas son regulares.
Mediator Jr	112	Este solamente es un fanguero.
Bandoline	97	No se le puede quitar chance.
Busted Heels	107	Un penco de Mr. Pitz.

También correrán: Dantzic 107; Blossoms 107; Polar Cub 112; Hüman C. 112; Clarence Thomas 112 y Shotwell 112.

TERCERA CARRERA (Reclamable)

Cuatro Furlones.—Para ejemplares de dos años.—Premio: $700.00.

SENADOR VAZQUEZ BELLO ES LA CLASE

CABALLOS	PESO	OBSERVACIONES
Senador Vázquez Bello	115	Ha tomado excelente forma.
Mary Payne	110	Puede dar una fiera batalla.
Alice Bonnie	105	Es potranca muy inconsistente.

También correrán: Ella Rufus 107; Ferneine 107; Bea 105; Sucrose 107.

CUARTA CARRERA (Reclamable)

Seis Furlones.—Para ejemplares de tres años y más.—Premio: $700.00

GOLDEN LOCKS SI NO SALE A PERDER

CABALLOS	PESO	OBSERVACIONES
Golden Locks	110	Cuenta con excelente velocidad.
Janetta	110	Pertenece a una cuadra honrada.
Linaloa	100	Va ligerita y resulta peligrosa.
Manipulator	105	Tip fuerte en su última.
Elkcrest	115	Veloz pero pronto se cansa.
Summer Time	115	Tiene las patas bien averiadas.

También correrán: Voorflor 115; Jonathan 115; Clean 115; Merry Minx 110; Boaz 115; May Roma 105; Mahatma 100; Lew Pope 115; Clear View 110; Nano Ronan 110; Zerline 110; Eileen M. 105.

QUINTA CARRERA (Reclamable)

Seis Furlones.—Para ejemplares de tres años y más.—Premio: $700.00

TID BIT PARECE TODO UN CINCHETE

CABALLOS	PESO	OBSERVACIONES
Tib Bit	110	El jugarle tiene sus peligros.
Confidante	110	En la confianza está el quid.
Fighting Cook	110	Este cocinero prefiere el fango.
Rigolo	105	Hace tiempo que no corre.
Black Deer	115	Aficionado a las sorpresas.
Trafalgar	115	Ha sido este su peor año.

También correrán: See It Through 115; Col Pat 115; Solomon's Favor 115; Miss Fortune 105; Lula 110; Basha 115; Why 105; Lady Monte 110; Morganatic 115; Barrister 110; Wild Deuce 115 y Ascetic 115.

SEXTA CARRERA (Reclamable)

Milla y Octavo.—Para ejemplares de tres años y más. — Premio $700.

BLACK MARQUIS EN UNA CARRERA DIFICIL

CABALLOS	PESO	OBSERVACIONES
Black Marquis	100	No es para jugarle mucho.
Glorianes	105	Caballo favorito de Martell.
Demijhon	110	En este grupo pudiera ganar.
Son of Tromp	110	Otro que tiene oportunidades.
San Hedron	110	Fué bueno en su época.
Piedra	110	Dudo que haga la cruz.

También correrán: Vázquez 110 Reecoup 105; Karsten 110; Buckaroo 100; Henry S. 110; Slanderer 110 y Radical 110.

SEPTIMA CARRERA (Reclamable)

Milla y 1-16. — Para ejemplares de tres años y más.—Premio: $700.

THE ALLY DEBE REPETIR LA DEL DOMINGO

CABALLOS	PESO	OBSERVACIONES
The Ally	112	Necesita un jockey fuerte encima.
Muriel S	105	A la que tiene que derrotar.
Funny Bunny	97	Mal corrido en su última.
Welty	102	Es mejor de lo que parece.
San San	112	Una posibilidad aunque remota.

También correrán: Black Mask 109; Tenacity 90; Mutiny 109; Evening Star 107; Ferrash 109; Great Hopes 110; Wida 112, Fore Gold 106

EMBARCA GOYITO

SANTIAGO DE CUBA, marzo 14, de 1927. — A las 11:30 P. M. — DIARIO. Habana. — Goyito Rico embarca para esa tren siete mañana acompañado de su manager señor Vega discutir el campeonato por la faja que posee Saguero.

Corresponsal.

PERDIO POR FOUL PETE ZIVIC EN BALTIMORE

BALTIMORE, Md. Marzo 14. — (UP). —Buster Brown, peso pluma local, le ganó esta noche por foul a Pete Zivic de Pittsburg en el décimo round. Hasta ese momento Brown parecía estar dominando a su adversario que le había ganado los primeros rounds.

CASTRO FUE ENVIADO AL CLUB WILLIAMSPORT

NEW YORK, marzo 14. —(AP). —El corresponsal en Sarasota del New York World dice que los New York Gigantes han dado el release la catcher recluta Antonio Castro, cubano, procedente del Club Atlético de la Policía de la Habana, enviándolo al Williamsport, tal como anunció McGraw que haría la semana pasada.

SUSCRIBASE AL "DIARIO DE LA MARINA"

KERMATH
MOTORES MARITIMOS

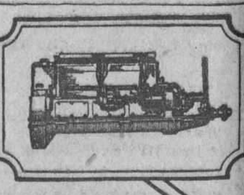

La mejor prueba de la superioridad de un artículo está en la recomendación de los que lo han usado. Más del 70% de los constructores de barcos suministran ordinariamente Motores Kermath con sus embarcaciones.

3 a 100 H. P.

Todas sus piezas son normales y permutables. Tienen Magneto [illegible] Americanos y acoplamiento de [illegible]

JOSE VILLAAMIL
Santa Clara 5.
HABANA

Kermath Manufacturing Co.
Detroit, Mich., E. U. A.
Dirección Cablegráfica:—KERMATH

SUSCRIPTORES

para sus anuncios económicos no salgan a la calle ni paguen al contado. Llamen a los TELEFONOS: M-3378 y M-4115

M.E.C.D. 2016

HABRA JUNTA GENERAL HOY EN EL CLUB HISPANO

LOS PARTIDARIOS DEL NEW YORK YANKEES CONFIAN EN EL BUEN BATTING DE RUTH

Creen los partidarios del Bambino que sus jonrones decidirán el pennant de la Liga Americana.

ST. PETERSBURG, Marzo de 1927.—(SR).—Babe Ruth está en el line up y todo va bien con los Yankees. El recio bateador y outfielder, promete continuar sus batazos de cuatro esquinas donde los dejó al terminarse la Serie Mundial, y los demás jugadores creen que el New York está en vísperas de adjudicarse un nuevo campeonato debido al bate de su Bambino.

Aquellos que creen en "que según esté el Babe así estarán los Yankees" han encontrado motivos para felicitarse durante las prácticas al ver como Ruth pierde las pelotas. Con unas pocas libres que pierda, el Bambino estará en condiciones estupendas.

Para ayudar al Babe, Miller Huggins presentará el mismo team que jugó el año pasado. Tendrá unos cuantos novatos en las reservas pero mantendrá sus antiguos regulares.

Con Gehrig, Lazzeri, Koening y Dugan el cuadro será el mismo del año pasado y Mike Gazella será el primer utility infielder. Ray Morehart y Julián Wera han demostrado que tienen flus, a tal extremo, que Spencer Adams es muy posible que quede eclipsado.

Hay otros varios infielders jóvenes en el campamento de los Yankees, que están tratando de ingresar en las mayores por primera vez, pero Wera ha demostrado superioridad sobre todos ellos. Juega con igual eficiencia la tercera y el short y cubre una inmensidad de territorio. Aquellos que lo observan no se sorprenderán si lo ven en el line up regular.

Una situación similar existe en el outfield. Ruth, Combs y Meusel, son inamovibles, con Paschal firme como suplente. Durst, obtenido de los Browns en un cambio, por el cual Sam Jones pasó al St. Louis, según se dice ha sido traído debido a que batea a la izquierda. Elías Funk, cuyo release ha sido comprado del club Oklahoma, ha demostrado gran habilidad en las prácticas, siendo también un bateador zurdo.

Bengough y Collins, los catchers del año pasado, han visto su número aumentado con Grabowsgi, ex-jugador de los White Sox, el que prontamente adquirió un lugar entre los mejores.

Jones y Braxton faltan del grupo de lanzadores del año pasado, pero Ruether, el que estaba con el Washington por esta época el año pasado, está en condiciones y Giard ha demostrado una gran mejoría.

Parece ya un hecho seguro que Myles Thomas y Walter Beall, quienes pasaron la mayor parte del tiempo en el banco o calentándose el brazo el año pasado, tendrán una oportunidad de lucirse este año, pues han demostrado mucho mejor forma que en 1926.

De los pitchers nuevos adquiridos, Pipgras, comprado al St. Paul, continuará con el club y es muy posible que ocupe un turno regular. Willie Moore, quien el año pasado ganó 30 juegos con el Greenville, en las que tiene una excelente oportunidad para permanecer en las Grandes Ligas. Es un muchacho grande, y bueno para el trabajo.

El manager Huggins, tiene puestas sus esperanzas otra vez en Pennock, Hoyt y Shocker.

Estaremos mejor que el año pasado, dijo Huggins, al analizar la situación, pero también los otros estarán mejor. Tendremos que luchar duramente si queremos repetir. El manager de los campeones de la Liga Americana manifestó que le concedía a cinco clubs la probabilidad de triunfar en la lucha por el pennant, aunque no los nombró.

• Aunque cuestan más— cuestan ménos

TODO aparato receptor radio-telefónico debería estar equipado con baterías "B" Eveready, super-potentes, porque estas grandes y fuertes baterías duran el doble del tiempo —bajo las mismas condiciones—que las baterías livianas.

Las baterías "B" Eveready para servicios pesados cuestan un poco más al comprarlas, pero, teniendo doble duración, con el tiempo vienen resultando bastante mas economicas. Así es que siempre significará ser una economía insistir en obtener ya sea la batería "B" Eveready No. 770 ó la Eveready "Layerbilt" No. 486 de duración aún mayor.

Baterías para Radio

EVEREADY

—para claridad, capacidad y distancia

De venta en todas partes

488

LOS LIGHTWEIGHTS DE LA ANTIGUEDAD FUERON SUPERIORES A LOS PRESENTES

WILLIE FITZGERALD, DANNY DUANE, LEACH CROSS, BATTLING HURLEY Y PACKEY McFARLAND, DERROTARIAN CON SUMA FACILIDAD A SID TERRIS, SAMMY MANDELL, PHIL McGRAW Y OTROS PUGILES DEL PRESENTE, SI ESTUVIERAN TODAVIA EN EL RING. LA DIVISION LIGHT WEIGHT PARECE ABANDONADA POR EL MOMENTO. NO HAY BUENOS PUGILISTAS EN ELLA. — BENNY LEONARD Y JOE GANS LOS MEJORES DE TODOS LOS TIEMPOS

(CRONICA DE BOB EDGREN)

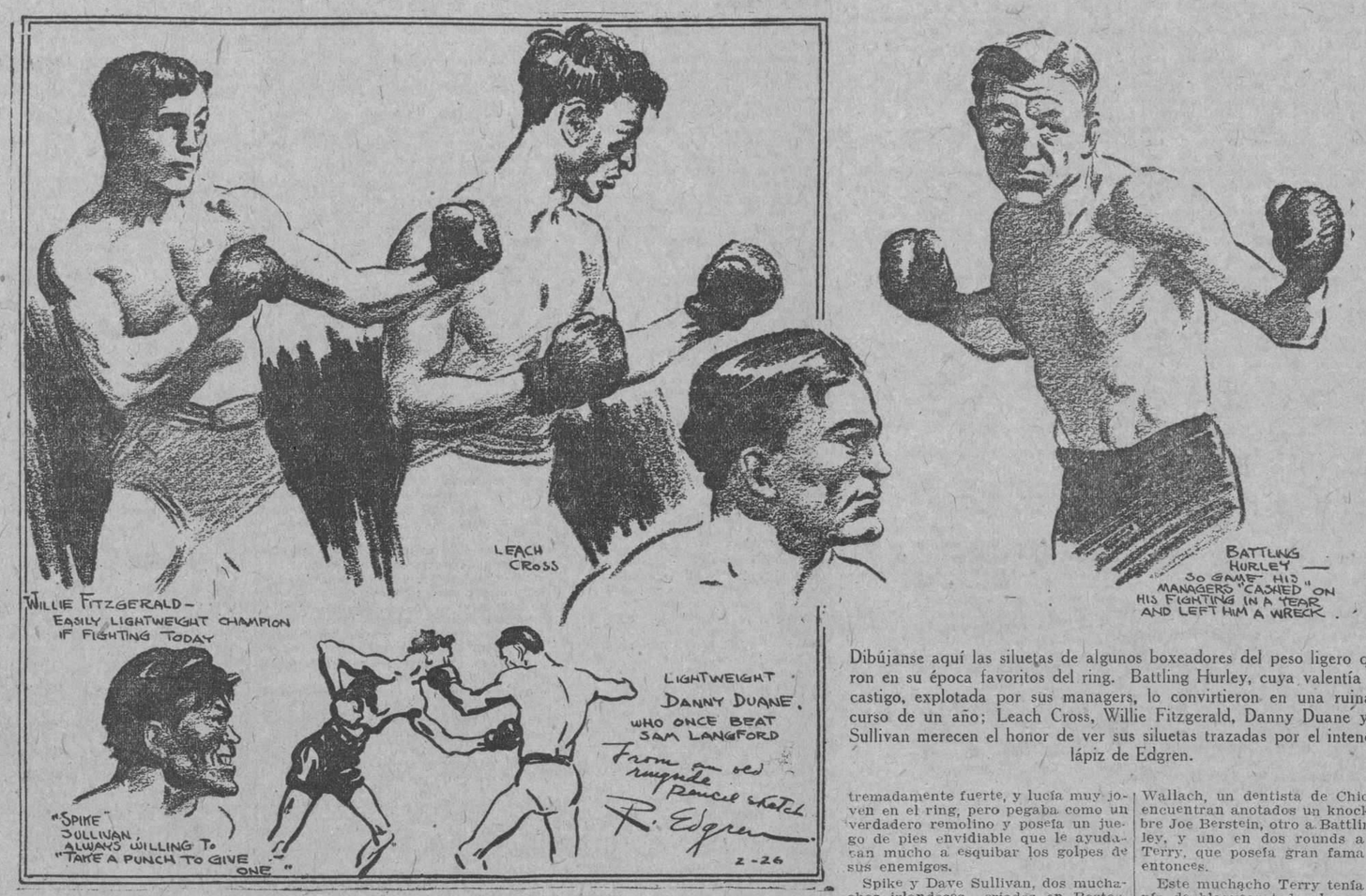

Dibújanse aquí las siluetas de algunos boxeadores del peso ligero que fueron en su época favoritos del ring. Battling Hurley, cuya valentía ante el castigo, explotada por sus managers, lo convirtieron en una ruina en el curso de un año; Leach Cross, Willie Fitzgerald, Danny Duane y Spike Sullivan merecen el honor de ver sus siluetas trazadas por el intencionado lápiz de Edgren.

NEW YORK, Marzo 10 de 1927.—(Correspondencia especial para el DIARIO DE LA MARINA, por ROBERT BOB EDGREN).

aL división light weigrht del boxeo está tan abandonada por el momento, que tenemos la seguridad que si muchos boxeadores del pasado actuarán todavía, no habría más champions que ellos en el ring.

Uno de esos que pudieran ser champions por derecho propio es Willie Fitzgerald, excelente boxer que de haber competido en la actualidad, eliminaría con suma facilidad a los Sammy Mandells, Sid Terries y Phil McGraws del presente.

Al igual que los grandes púgiles de la antigüedad, Fitzgerald nació en la Irlanda, la tierra de los buenos boxeadores, y allí noqueó a Jack Lowery, que estaba muy considerado en ese entonces. Después aumentó su cartel, venciendo a hombres de la categoría de Marty McCue, Jim McCaffrey, Joe Cain, Elwood McCloski, Eddie Daly, Danny Duane, (que había derrotado a Sam Langford) Billy Gadner, y muchos más.

Tuvo una derrota muy apretada con el alemán Otto Sieloff, pero boxeó con tal estilo en ese match que muchos le proclamaron como el mejor light weight de la época. Entusiasmado por sus demostraciones, retó al campeón Joe Gans, pero éste lo envió a dormir a los diez rounds, demostrándole que aún no estaba listo para luchar con "el maestro".

tremadamente fuerte, y lucía muy joven en el ring, pero pegaba como un verdadero remolino y poseía un juego de pies envidiable que le ayudaban mucho a esquibar los golpes de sus enemigos.

Spike y Dave Sullivan, dos muchachos irlandeses criados en Boston, fueron también héroes en la clase light weight. Spike era un hombre de hierro que podía boxear sin dificultad en tres encuentros distintos. En su época noqueó a casi todos sus oponentes, encontrándose entre sus víctimas el grandioso Joe Berstein, que había resistido durante veinte rounds el terrible punch de Terry McGovern. Su caída se inició cuando Kiddie McPartland logró derrotarlo en un interesantísimo encuentro de veinte rounds. Spike se sintió decaído después de la pelea y nunca más volvió a conseguir una victoria dentro del ring.

LEACH CROSS, EL HOMBRE DE LOS TRICKS

Pasada la época de los Sullivans, siguió Leach Cross, que empezó boxeando entre infantiles para ir ascendiendo hasta convertirse en uno de los mejores light weights de la historia.

La primera vez que vimos a Leach fué en el Dry Dock Club, siendo un novicio, cuando tenía necesidad de boxear contra muchos muchachos de su edad para ganar un premio de 20 pesos. En una de sus peleas Leach empleó un trick que le dió uno de los tantos knock-outs de su carrera.

Peleaba contra un chico de unos 17 años de edad, de mucho punch y formidable resistencia, cuando se le ocurrió mirar al suelo para decir: "He perdido un diente. ¡Dónde está mi diente!" Creyendo que había perdido algo en efecto, el referee y su oponente bajaron la cabeza para ayudarle en su búsqueda, pero Leach se encargó de llamarlos al orden, aplicándole tal golpe a su contrario que cayó al suelo completamente noqueado.

Debemos advertir que en aquel entonces se admitían en el ring todos estos tricks, que fueron introducidos por el famoso Kid Mc Coy, que tenía la costumbre de meter herraduras en sus guantes para noquear con más facilidad a sus contrarios.

En el record de Leach Cross, que en la vida privada era el Dr. Luis C. Wallach, un dentista de Chicago, se encuentran anotados un knock out sobre Joe Berstein, otro a Battling Hurley, y uno en dos rounds a Young Terry, que poseía gran fama en ese entonces.

Este muchacho Terry tenía la manía de bloquear todos los golpes de sus contrarios con la barba, creyendo que nadie sería capaz de tumbarlo con su punch. Este método de pelear le había ayudado a ganar algunos encuentros, entendiéndose por muchos que Young Terry tenía una quijada de acero, pero Leach Cross se encargó de probar lo contrario, noqueando al muchacho en dos rounds, después de madurarle la cara a fuerza de golpes.

PACKEY MCFARLAND

Considerado como el mejor de todos, tenemos a Packey McFarland, que ganó gran reputación en el Oeste, por su gusto de ganar decisiones cuando tenía mucho chance de noquear oponentes. Packey rara vez se anotaba un knock out, pero golpeaba de tal manera a sus contrarios que las decisiones no eran dudosas nunca. Su pelea con Leach Cross fué la más sensacional de su carrera y en ella tuvo necesidad de poner en juego todos sus conocimientos, que eran muchos, para anotarse la victoria.

Leach le atacó desesperadamente con ánimo de anotarse un rápido knock out, pero Pakey puso en acción su admirable juego de pies y esquibó con maestría los golpes de su adversario. Su triunfo demostró una cosa, que ear insuperable, al mismo tiempo que el mejor de todos los light weights de la época, aunque nunca tuvo chance a ganarse la corona.

BATTLING HARLEY, UNA MARAVILLA

Otro light weight del pasado que hubiera triunfado fácilmente sobre las estrelals de esa división en los tiempos presentes, fué Battlin Hurley, hecho en los rings de Nueva York, que en poco tiempo ganó envidiable reputación y preferente posición entre los ases de su época.

No teniendo un punch consistente, Battling aplicaba continuos golpes a sus contrarios, a semejanza de Harry Greb, y así mantenía en constante sobresalto a sus oponentes para ganarles la decisión. Su estilo era idéntico al que ultimamente poseía Harry Greb y ésto le ganó el sobrenombre de "Remolino". Su mayor equivocación estuvo en pelear con Leach Cross, que estaba en las mejores condiciones de su vida.

Tommy Murphy, que empezó su carrera a las orillas del Harlem, también hubiera vencido con facilidad a los light weights del presente y no digamos nada de Joe Gans y Benny Leonard, que según la crítica en general, han sido los dos boxeadores más formidables de la división.

(Copriht 1927, By The Bell Syndicate Inc.)

DUANE, EL QUE DERROTO A LANGFORD

Danny Duane, lightweight, derrotó a Sam Langford cuando éste pesaba solamente 136 libras, siendo con ello el único hombre que lograra vencer al formidable negro en su larga carrera por el ring. Duane no era ex-

ESTA NOCHE, JUNTA EN EL HISPANO

A las 8 y 30 de la noche de hoy se celebra junta general de asociados en el Club Deportivo Hispano, en su casa social de Colón 35. Como existen a tratar asuntos de la mayor importancia, el presidente señor Rafael Armada Segrera, suplica a los asociados la más puntual asistencia.

EL PROXIMO VIERNES PELEAN SID TERRIS Y BILLY WALLACE

NUEVA YORK, marzo 14. (UP). Sid Terris, quien fué considerado hace un año como futuro campeón del peso ligero, peleará el próximo viernes por la noche en Madison Square Garden con Billy Wallace. El bout será a diez rounds. Wallace ganó recientemente por k. o. sobre Kid Kaplan.

RESULTADOS DEL BASKET BALL EN LOS ESTADOS UNIDOS

El resultado de los últimos juegos de basket ball celebrados en los Estados Unidos ha sido el siguiente:

Syracuse, 48; Penn State, 21.
Williams, 53; Brown 29.
Swarthmore, 33; Princeton, 18.
Lehigh, 39; Lafayette, 20.
Indiana, 44; Northwestren, 25.
Ohio State, 30; Iowa, 28.
Morristown Prep, 29; Hackley, 17.
De Witt Cinton, 32; Greenwich 26.
Cathedral, Brooklyn, 18; Xavier Preparatory, 13.
Syracuse Freshmen, 30; Penn State Freshmen, 29.
Savage Normal, 48; Newary Normal, 31.
York, Pa., H. S., Wash., 24; Catholic, Phila, 20.
Asbury Park, 31; East Side, Newark, 27.
New Brunswick, 27; Newark Central, 15.
Blair Academy, 32; Peddie, 24.
Columbia, S. Orange, 36; Montclair H. S., 11.
Dwith, 29; Newman, 12.
Savage Girls, 43; St. Lawrence Girls, 24.

COLLEGE

Savage 48, Newark Normal 31.

SCHOOL

Newtown, 24; Thomas Jefferson 20
Passaic 48; Morristown, 17.
Asbury Park, 31; East Side (Newark), 27.
New Brunswick, 21; Central (Newark), 15.
Columbia (South Orange), 36; Montclair High, 18.
Blair 32, Peddie, 24.
Brooklyn Cathedral, 18; Xavier, 14.
Dwight, 29; Newman, 12.
Washington Central, 24; Catholic High (Philadelphia), 20.
York (Pa.) Collegiate Institute, 37; Perklomen, 22.
De Witt Clinton, 32; Greenwich 22.

SUSCRIBASE AL "DIARIO DE LA MARINA"

CRONICA DE ESGRIMA

UNA INTERESANTE FIESTA EN MADRID.—OTRO TRIUNFO DEL JOVEN ESGRIMIDOR CUBANO SR. JOSE MANUEL GONZALEZ PRENDES.

Los esgrimistas españoles, capitaneados por el Conde de Asmir, están dando continuas demostraciones de vida y entusiasmo, organizando fiestas que dan prestigio y aumentan la afición al bello deporte de las armas.

La Federación de Esgrima de Cuba, actualmente en un estado de injustificado "estancamiento", debiera tomar como saludable ejemplo lo que están haciendo los esgrimidores españoles, pues también por aquí hay que poner inyecciones de entusiasmo para que el deporte que ha hecho famosos a Fonts y Merignac, tome mayor incremento.

Las últimas noticias que nos llegan de España, dan cuenta de una hermosa fiesta verificada por la Asociación de Esgrimidores de Madrid, con motivo de distribuir los premios de los torneos celebrados en el año 1926. Y, además, las notas que tenemos en nuestro poder, se hacen eco de un nuevo triunfo obtenido por un joven y valioso esgrimista cubano, el señor José Manuel González Prendes, quien efectuó un match a tres botonazos con el tirador español señor Sánchez Capuchino, de la sala de armas del Casino Militar de Madrid, ganando nuestro compatriota.

Pero, para mejor demostración de lo que fué esa fiesta, la describiremos con lujo de detalles:

El día 2 de Febrero se verificó en la sala de armas del Casino Militar de Madrid la solemne fiesta de repartición de premios del Torneo del año 1926, organizada por el Conde de Asmir y el Teniente Coronel Luis Ramírez, Presidente y Secretario, respectivamente, de la Asociación de Esgrimidores de Madrid, notables esgrimistas que ponen todo su entusiasmo y voluntad en bien del deporte de las armas.

La fiesta resultó lucidísima, por haber tomado parte en los asaltos que se verificaron los mejores amateurs y profesionales españoles.

Fué presidida por el General Primo de Rivera, Presidente del Consejo de Ministros, a quien acompañaban el Embajador de Cuba en Madrid, doctor Mario García Kohly, General Duque de Tetuán, Ministro de la Guerra; Almirante Camejo, Ministro de Marina; Conde de Vallellano, Alcalde de Madrid; el General Laureado López-Pozas, Capitán General de la Región y Presidente del Casino Militar; el Coronel Marqués de Altamira; el Ministro de Egipto; el Duque de Gor y otras distinguidas personalidades de la más alta aristocracia madrileña.

Es digno de mencionar, en primer término, la preciosa demostración de esgrima efectuada por el maestro Pablo Arandilla y su hijo, un niño de trece años, que promete ser continuador de las glorias de su progenitor, que actualmente ostenta el Campeonato de Espada de los profesionales españoles.

Acto seguido el niño Arandilla efectuó la "Muralla" y un interesante y movido asalto a florete con el niño Esquerra. Tanto los pequeños combatientes como el maestro Arandilla fueron muy aplaudidos y felicitados por la selecta concurrencia.

A continuación se efectuaron varios encuentros de exhibición, en los que intervinieron el Teniente Coronel Arronte y el profesor de la Academia de Artillería, maestro Martínez, que tiraron a sable, efectuando un asalto movido y de gran acometividad, que puso de relieve la valía de los dos tiradores.

El Conde de Asmir y el maestro Ortega hicieron un brillante asalto a florete y el maestro Afrodisio Aparicio, con el señor Carlos Revenga, Campeón español de sable, tiraron seguidamente, con la brillantez propia de estos grandes esgrimidores.

También tomaron participación en estos asaltos de exhibición, el maestro Arandilla y los señores José M. González Prendes, General Cabanellas, Sanz, Sánchez Capuchino y otros varios tiradores notables.

Después procedióse a repartir los premios del Torneo de 1926, haciendo entrega el General Primo de Rivera de las Copas, medallas y diplomas a los triunfadores del torneo, que fueron todos muy aplaudidos y felicitados.

Recibieron premios los siguientes señores:

Florete.—Ignacio Sanz, William Grillet, José Manuel González Prendes (cubano) y Víctor Velazco.

Sable.—William Grillet, Juan Solano, Antonio Sánchez Capuchino, José Manuel González Prendes, Ignacio Sanz y Víctor Velazco.

Espada.— Ignacio Sanz, Antonio Sánchez Capuchino, José Nieves, Miguel Alonso, José Manuel González Prendes, Luis Ramos y Dámaso Alonso.

Como fin de fiesta se celebraron varios "matchs" con resultados efectivos.

El primero se hizo a espada, a tres tocados, entre los señores José Manuel González Prendes, cubano, y Antonio Sánchez Capuchino, español, ganando el primero.

A continuación siguieron Alonso y Arjona, a sable, a cuatro tocados. Fué ganado por el señor Arjona.

Siguieron los señores Grillet y Solano, en "match" a cuatro tocados, adicionándose la victoria el segundo.

Sanz y Arreguí a espada, a tres tocados. Fué ganado por el señor Sanz, del Casino Militar, que efectuó un asalto muy brillante, haciéndole a su contrario señor Arreguí, de la Sala del Maestro Afrodisio Aparicio, un movido juego de espada.

A continuación vinieron los "matchs" entre los señores Medrano y Cabello, a florete; Champourcín y Lazo, a espada; y Armesto y Mendoza, a sable.

Terminó la fiesta con un asalto a florete entre el Teniente Coronel Afronte, (cubano de nacimiento y una verdadera estrella entre los esgrimidores españoles) con el maestro Arandilla. El encuentro tenido por estos dos "colosos" de la esgrima despertó tanto interés y emoción que al terminar fué premiado con la más calurosa de las ovaciones.

De Jurados actuaron los tenientes coroneles Caso y Ramírez, el comandante Herrera y los señores D. Armando y D. Mario Giralt y D. Arnaldo de España".

¿Qué más para terminar?

Vaya, con nuestro aplauso para todos los que intervinieron en esa fiesta, uno, especial, para José Manuel González Prendes, que al obtener una nueva victoria en el extranjero, se hace acreedor a los mayores elogios.

¡Bravo, amigo!

AIZ

Resurge a la vida, la Sección de Sportts del Centro de Dependientes del Comercio de la Habana

Escribir sobre sports en general, y no dedicarle aunque sólo sean unas cuantas líneas a la labor que viene realizando la Sección de Sports del Centro de Dependientes de la Habana, nos parece contraproducente, por lo que tomamos nuestra Underwood y nos dedicamos a llenar unas cuartillas, en honor de los que con gran tesón y entusiasmo se encuentran laborando porque muy en breve la bandera negra y roja de los "detallistas" vuelva a ondear gallardamente como en tiempos no muy lejanos, en los "fields" donde se practiquen los sports amateurs.

Grande, muy grande es el entusiasmo que se nota en la Secretaría de la Sección de Sports del Centro de Dependientes; infinidad de jóvenes atletas acuden presurosos a engrosar las filas de los distintos equipos que en dicha sección se están organizando, dando con ello una prueba irrefutable de que la idea del conocido sportman señor Alfredo Suárez de hacer resurgir nuevamente a la vida sportiva de esta capital a aquella Asociación que más de una página de gloria llenó en el historial de nuestros sports en general, ha sido acogida con verdadero entusiasmo por todos aquellos que aman dicha institución y que sueñan únicamente en conquistar triunfos resonantes para la misma.

Uno de los principales sports que comenzarán a practicar muy en breve los chicos del Palacio de Prado y Trocadero, lo es el boxeo.

Ya a estas horas los muchachos que se han inscripto para defender en el futuro la bandera negra y roja, se encuentran haciendo trainning a las órdenes de uno de los más conocidos boxers profesionales de esta capital.

Muy pronto se llevará a efecto la inauguración del magnífico ring que se está construyendo, disponiendo por los "detallistas" una simpática fiesta de puños para ese día.

El conocido sportman Comandante Enrique Recio, Presidente de la Comisión Nacional de Boxeo y Luchas, en días pasados dirigió una atenta carta al señor Alfredo Suárez, felicitándolo por la labor que la Sección de Sports viene realizando en pro del boxeo entre los muchachos del Centro y alentándolo para que continúe en la obra que está llevando a cabo, secundada por los miembros de la Directiva de dicha Sección.

Con referencia al base ball, podemos notificar a nuestros lectores, que si el boxeo ha sido recibido con júbilo entre los amantes de los sports mucho mayor es el entusiasmo que el emperador de los sports ha despertado entre ellos, y como una categórica afirmación de lo que decimos, lo demuestran las listas que se han llenado de todos aquellos señores asociados que se han inscripto para practicar este popular sport.

Sobre este asunto trataremos en nuestra próxima crónica, pues en realidad merece un trabajo especial para tratar detalladamente sobre lo que se ha hecho y lo que se piensa hacer en pro del más popular de los sports.

Tampoco se han olvidado las demás ramas sportivas, como lo son el balón pie, basket ball, hand ball, etcétera, etcétera, de los que iremos dando detalles oportunamente y en crónicas sucesivas, toda vez que la falta de espacio no nos permite hacerlo todo en un solo día.

Serranito.

LA VENENOSA

Ultima producción de
EL CABALLERO AUDAZ

Maravillosa novela en la que se narran la vida y aventuras de una artista moderna, en los distintos países que recorre. Por esto el autor anuncia que su nueva producción es cosmopolita, ya que recoge el ambiente en el que se desenvuelve su protagonista. Como todas las novelas del Caballero Audaz, está llena de interés, de prosa amena y situaciones emocionantes. Precio del ejemplar a la rústica. $1.00

EL SENDERO DE LA FELICIDAD
Ultima obra del eminente psicólogo
O. S. MARDEN

Esta última producción, del más famoso de los moralistas prácticos, es si cabe más interesante e inspiradora aún que todas las anteriores. En ella se exponen ideas definidas, consejos prácticos para lograr la felicidad en medio del torbellino de la vida. Precio del ejemplar encuadernado en tela. $1.50

LAS FUERZAS CURATIVAS DEL ESPIRITU
por el doctor A. AUSTREGESILO

Estudios científicos sobre la influencia de la Persuasión, la Sugestión, la Fé, y el Psicoanálisis, en la curación de las enfermedades. Obra interesante. Precio del ejemplar a la rústica. . . $0.50

OTRAS NOVEDADES

GARRIGA RIVERO (Manuel).—TEORIA Y PRACTICA DEL DIAGNOSTICO HUMORAL DE LA SIFILIS. Contiene las más modernas investigaciones del Laboratorio. Valladolid. 1 tomo en 4o. encuadernado en pasta. $4.00

LAGUERRIERE. RAYOS X Y CUERPOS RADIOACTIVOS. 1 tomo en 8o. $1.00

MARTIN.—CIRUGIA INFANTIL. 1 tomo en 8o. en cartón. $1.00

ROUILLARD.—PULMON NO TUBERCULOSO .1 tomo en 8o en cartón. $1.00

BERNACER (GERMAN).—INTERES DEL CAPITAL. EL PROBLEMA DE SUS ORIGENES. Crítica. Doctrina y Comentario. 1 tomo en 8o. encuadernado en pasta española. $1.80

ALGUER MICO. (JOSE).—TRATADO DE AVERIA COMUN. Según la historia, la teoría, el Derecho positivo y las reglas de York y Amberes de 1924. 1926. 1 tomo en 4o. encuadernado en pasta española. $5.25

LANGLE (EMILIO).—LA TEORIA DE LA POLITICA CRIMINAL. Madrid 1927. 1 tomo en 4o. encuadernado en pasta española. . $2.50

CERVANTES (MIGUEL DE).— EL CASAMIENTO ENGAÑOSO Y EL COLOQUIO DE LOS PERROS. Novelas ejemplares. Edición crítica con prólogo y notas de Agustín G. de Amezua y Mayo, y premiada por la Real Academia. Madrid. 1 tomo en 4o. mayor, encuadernado en holandesa. $4.00

LISAZO Y FERNANDEZ DE CASTRO. LA POESIA MODERNA EN CUBA. Antología que contiene versos de todos los poetas cubanos. Madrid. 1 tomo en 8o. encuadernado en tela. $1.50

PUYOL Y ALONSO (JULIO).—EL ARCIPRESTE DE HITA. Estudio crítico. Madrid. 1 tomo en 4o. encuadernado en pasta española. $2.25

MENDEZ BEJARANO (M).—LA CIENCIA DEL VERSO. Teoría general de la versificación, con aplicaciones a la métrica española. Madrid. 1 tomo en 8o. encuadernado en pasta española. $2.25

MARDEN (O. S.).—EL SENDERO DE LA FELICIDAD. Ultima traducción de este eminente moralista, que es más interesante aun que sus anteriores. Barcelona. 1 tomo en 8o. mayor encuadernado en tela. $1.50

PESTALOZZI (J. E.).—LEONARDO Y GERTRUDIS. Libro para el pueblo. Madrid. 1 tomo en 8o. encuadernado en pasta española. $2.00

CROCE (B).—FILOSOFIA PRACTICA EN SUS ASPECTOS ECONOMICO Y ETICO. Madrid. 1 tomo en 4o. encuadernado en pasta española. $4.00

JERVIS (T).—MANUAL PRACTICO DE ELECTROTECNIA. Indispensable a industriales, contramaestres y operarios. Contiene 230 figuras. Barcelona. 1 tomo en 4o. a la rústica. $2.25

EL IDOLO DE LAS MUJERES, RODOLFO VALENTINO. Detalles de su vida y las diversas producciones en que ha tomado parte. Muy interesante. 1 tomo en 8o. a la rústica. $0.70

BOUVIER. (E. L.) —EL COMUNISMO EN LOS INSECTOS. Un sencillo tratado de historia natural, ilustrado con 24 grabados. 1 tomo en 8o. a la rústica. $1.20

OSTY (EUGENE).—UNA FACULTAD DE CONOCIMIENTO SUPRA NORMAL. 1 tomo en 8o. a la rústica. $1.00

WELLS (H. G.) LA DAMA DEL MAR. (Novela. 1 tomo en 8o. a la rústica $1.00

LEROUX (GASTON).—EXTRAÑA BODA DE ROULETABILLE. 1 tomo en 8o. a la rústica. $1.00

ALVAREZ QUINTERO (S. y J.)—TEATRO. Tomo XIX. Piezas breves. Contiene: Rosa y Rosita. El hombre que hace reir. Sábado sin sol, Hazañas de Juanillo, Hablando se entiende la gente, Chiquita y bonita, Palvorilla, el corneta, El cerrojazo, Historia de Sevilla. Lectura y escritura y Secretico de confesión. 1 tomo en 8o. a la rústica. $1.00

LA MODERNA POESIA

Obispo y Bernaza. Apartado 605. Teléfono A-7714. Habana.

LIBRERIA GERVANTES

Avenida de Italia 62. Apartado 1115. Teléfono A-4958 Habana

Casino Nacional

COMIDA·BAILE·RULETA·KENO
ABIERTO TODAS LAS NOCHES
MADELEINE NORTHWAY
Y
GEORGE CHILES
EXHIBICION DIARIA DE BAILES MODERNOS
ORQUESTA DE ROBISON
JUEVES, SABADOS Y DOMINGOS
Comida de Luxe $5.00
TELEFONOS: FO-7420 O M-5941

M.E.C.D. 2016

SOCIEDADES ESPAÑOLAS

EXTRAORDINARIO EXITO ARENALES

CONSIDERABLE AUMENTO DE SOCIOS

Con inigualable e inimaginable estusiasmo se encuentra laborando la Sección de Propaganda de la prestigiosa y nunca bien ponderada Sociedad Estudiantil Concepción Arenal, acerca del próximo festival que se proponen celebrar bajo su domicilio.

En todo cuanto se refiere a este acto arenalés, solo podemos advertir que será una fiesta bailable y en la cual sus organizadores pretenden demostrar a todos los componentes de la Sociedad y a cuantas personas invitadas a ella concurran, sus grandes e inimitables conocimientos en la organización de actos recreativos.

Para esta fiesta sabemos de antemano que, la Sección de Propaganda ha depositado su confianza en una Comisión, que la integran las señoritas Hortensia Gómez, Isabel López y los señores César Vila, Enrique Barral y José Gómez, por estimar que es ya una verdadera garantía el que, tan entusiastas señores den los primeros pasos para poner en vias de hecho lo que es hoy ligeramente un sueño.

Tenemos entendido que la aludida Comisión celebró sesión, en noches anteriores, y aunque los acuerdos tomados son de extraordinaria importancia social, no podemos hacerlos público, porque fueron tomados con gran urgencia y en reunión secreta.

Como que está en nuestro ánimo que, nuestras columnas sean las primeras en comunicar a los componentes de tan distinguida Sociedad, las notas que para su publicación de la Secretaría recibimos, estaremos al tanto, punto y coma, para testimoniar que dos y dos son cuatro.

Es tanta la incognitud con que tropezamos al intentar conocer el nombre de la fiesta que dicen llamarle el festival del año, que nos ha causado extraordinaria curiosidad. Es inmenso el entusiasmo que predomina en las filas sociales, por asistir a esta fiesta, aunque no se sabe fijamente si es una matinee bailable, un exiguo baile o cosa por el estilo, pero es sencillamente que los asociados fundan tan puro entusiasmo en las aptitudes ya conocidas de sus organizadores, que aparte de proporcionarles grandes diversiones a los integrantes de la juvenil sociedad, llevan a la institución por la carrera del triunfo, entrando siempre por la puerta grande.

Señores socios: no olviden que, para ser uno de los primeros en saber que clase de fiesta están organizando, los jóvenes propagandistas, solo tienen que hacer a un amigo o amiga socio de la entidad, y enviar el nombre correspondiente a la Secretaría de Propaganda, Concepción Arenal, Centro Gallego, no dudando que en justo pago la misma, haga por satisfacer su deseo, comunicándole la índole de la fiesta, fecha de celebración y demás pormenores.

También es de aplaudir la iniciativa anterior de este organismo: Concurso de Inscripciones, visto la animación que ha despertado en las huestes arenalesas, haciendo crecer cada vez más la lista social.

Haga un asociado.

COMO AL COCO

Así teme la familia al neurasténico. Lo ven con sobresalto, sustos y angustias. Es un desgraciado el enfermo de los nervios. Su presencia causa disgustos y llantos. Los nervios desarreglados por cualquier causa, se aquietan, cuando se les combate con Elixir Antinervioso del Dr. Vernezobre.

Cuando lo compre, fíjese que la etiqueta tenga esta firma.

LAS COLGADURAS DEL PALACIO DEL CENTRO ASTURIANO

Los Naturales de El Franco, concejo fronterizo y más asturiano que Riego, se proponen obsequiar al Centro con una colgadura a todo lujo, para que luzca en aquellos días en que la solemnidad repique gordo. Y llevado de tan buena idea trató de que todos los Clubs asturianos regalen igualmente su colgadura para que cada concejo tenga su balcón.

Las actividades de los de El Franco no fueron fructuosas, muy a su pesar. En reciente comunicación han dicho a la Junta Directiva del Centro que no les fué posible llegar a una solución en este sentido, y el Centro que no se da por vencido y muy fácilmente toma el asunto donde lo soltaron los de El Franco y acuerda en Junta Directiva, a propuesta del líder progresista don Maximino Fernández y González, que la Secretaría General pase una circular a todos los Clubs Asturianos, haciéndoles presente la iniciativa de los Naturales de El Franco, y solicitando de ellos que expresen si están conformes a donar cada uno al Centro la colgadura concejil que ha de lucir en el exterior del Palacio.

Es inútil decir lo satisfactorio que sería un acuerdo en este sentido, ya que los Clubs tienen mimbres, y el Centro, balcones para que los Clubs luzcan la riqueza y el buen gusto de su entusiasmo por alhajar el exterior del edificio social con la contribución de sus buenos hijos. Creemos que con toda brevedad contestarán los Clubs al requerimiento previsor del Centro Asturiano.

Baile de socios que ofreció el Gran Foment Catalá, resultó espléndido

La sociedad Gran Foment Catalá obtuvo un éxito franco en el baile de socios celebrado el pasado sábado, en sus amplios salones de Prado 110_B.

A las nueve de la noche dió comienzo el programa bailable, bajo la experta dirección del afamado "mago de la trompeta", profesor Rivera, que fué muy aplaudido en todas las piezas.

Mas de cien parejas concurrieron a este baile de disfraz, contándose entre ellas artísticas y muy preciosas comparsas.

Toda la fiesta se deslizó bajo un ambiente todo luz, alegría, música y mujeres, haciendo que los asistentes gozaramos horas de infinita diversión.

Daremos una breve relación de la concurrencia, rogando nos perdonen cualquier error u omisión en que podamos incurrir. Así lo esperamos.

Señoras de Vilardebo, de Robinat, de Perello, de Labraña, de Vilanova, de Naranjo, de Llop, de Mayolas, de Torrello, de Pie, etc.

De la encantadora y alegre legión de señoritas recordamos a: María y Nenita Llop, dos preciosas y amables hermanitas; María Naranjo; Juanita Martínez; Rosita Mayolas; María Albareda; María y Carmen Fraga; Alicita Adams; Julia Radillo; Josefina Martnez; Videta Benítez; Margot Fraga; Obdulia Uriarte; Isabel Martín; Marina Hierro; Angela Guerra; Alicia Fernández; Margot Bosch; Carmen García; Manuela Arias; Caridad Lleiza y muchísimas mas que nuestra memoria tan ingrata, no recuerda ahora.

Nuestra felicitación sincera a la Directiva de esta eneusiasta sociedad.

El Liceo Gran Canaria y su grandiosa fiesta el miércoles próximo

A medida que se aproxima la fecha de tan magno acontecimiento crece el entusiasmo entre los amantes del arte que se proponen concurrir al grandioso y deslumbrante Teatro Apolo en la noche del próximo miércoles día 16.

Es tanto el incremento que ha tomado de día en día tan grandiosa fiesta, que no dejan descansar un solo instante a las huestes del doctor Emilio García Rivero, el cual, con un entusiasmo inusitado y una tenacidad incansable, han logrado llevar adelante el producto de sus aspiraciones, y en el deseo de tributar un merecido homenaje de hondo agradecimiento por la espontánea cooperación social realizada, reproducimos hoy en estas páginas las figuras de dos dignos miembros de la junta directiva, que con su espontánea actitud de loable cooperación han logrado cimentar con fuertes pilares el nombre del "Liceo Gran Canaria", son los señores Juan Segura y Ricardo Ojeda, los cuales han logrado conquistar el aplauso unánime de sus compañeros y de muchos canarios, por la patriótica labor que han realizado con motivo de tan grandiosa fiesta.

Homenaje bien merecido por cierto y quiera Dios que puedan llegar a la meta de sus aspiraciones.

Así lo esperamos.

LA SOCIEDAD HIJOS DE CRUCES Y SUS COMARCAS

Celebró junta Directiva bajo la Presidencia del señor Manuel Ferrín, actuando de Secretario José Rabuñal; y de Tesorero José Grandío. Después de haber aprobado todos los asuntos de caracter ordinario, el presidente de la sesión de propaganda, dió a conocer las altas que hubo durante el mes de Febrero, que fueron un gran número de ellas, siendo felicitado el presidente señor Manuel Taboada; y los vocales que lo acompañan en su misión. Fué acordado que la matinee sea para celebrar el segundo aniversario de la fundación para el día 24 de Abril en los Jardines de La Tropical, salón "Ensueño" tan galantemente cedido por esa empresa del que podran disfrutar los socios y sus familiares. La comisión de fiestas sigue elaborando para que la misma quede lucida y el programa bailable será extra a juzgar por las piezas más modernas que piensa ejecutar la afamada orquesta "España Integral", que dirige el coasociado José Pérez.

UNION TRIVESA

EL DIA 2 DE ABRIL SE CELEBRARA UN GRAN BAILE EN PROPIETARIOS DE MEDINA

Un conjunto selecto de jóvenes entusiastas se han dedicado a organizar una fiesta bailable muy suntuosa en los salones de Propietarios de Medina en la noche del día 2 de Abril próximo, primer sábado de mes.

Una orquesta numerosa ha sido ya contratada. Integrada por competentísimos profesores han confeccionado un programa de 16 piezas bailables, todas de novedad.

Los salones han de sufrir una transformación porque han de decorarse primorosamente y con mucho gusto. La comisión está estudiando algunas iniciativas que ha de dar a esta fiesta un regio aspecto y una amenidad grande e inesperada.

Pronto publicaremos mas detalles.

SUNTUOSO FESTIVAL CELEBRADO POR "ASTURIAS JUVENIL" Y "GRAN FOMENT CATALA"

En el reinado del Dios Momo.

Fiesta suntuosa.

De inusitado esplendor, de evocadora grandeza, de alarde magnífico de belleza, de lujo y de gracia.

Hermosa triunfo.

Anotado por las prestigiosas sociedades "Gran Foment Catalá" y "Asturias Juvenil" con su festival extraordinario, celebrado el domingo, consistente en un te bailable de 3 a 7 p. m. y un gran baile de disfraz por la noche.

La alegría tenía su trono en aquella casa encantadora, decorada maravillosamente con farolillos chinescos y cientos de bombillos eléctricos que daban al lugar un aspecto fantástico.

Llamaba la atención la monumental cara colocada a la entrada.

El gran salón de fiests lucía admirablemente, con las dos inmensas lámparas de una originalidad sorprendente, que pendían del techo.

Sonreía Momo bulicioso; por todos los ámbitos de aquel precioso salón, el que fué invadido por lindas mujeres, donde predominaban las muñequitas más gentiles, esas muñequitas de picarescas miradas, que donde quiera forman un deleitoso edén.

Inútil empeño el intentar hacer una reseña de la numerosísima concurrencia que hacía imposible el dar un paso por aquel amplio local; sólo citaré unos nombres de jóvenes damitas.

Al comenzar, una legión de simpatiquísimas y entusiastas juveniles, que tenían a su cargo los tres coquetuelos kioscos construídos allí.

Son ellas Carlotica Serra, Mercedes Conchita y Carmita Correa, Blanquita Gómez, Carmita y Juanita Bulnes, ta García, Ofelia Riverón, Antoñica Piza, Angelita Rodríguez, Josefina García, Asunción Rodríguez, Estela Viera,

Ahora dos mujercitas muy lindas, que envolvían sus cuerpos en ricos disfraces de gitanas españolas, Julita Ortiz y Amelia Faber.

Conchita Villar, figulina que derrochaba toda su gracia y su belleza.

Rosita Faber, muy admirable de interrogación.

Juanita Martínez, de molino rojo, graciasísima.

Querubina Asunción, estaba bellísima de María Antonieta.

Un grupito que hacían gala de su hermosura:

Hilda y Roselia Penabad, María Naranjo, Esperancita y María Llop, Conchita Elejalde, Mercedes y Lolita Huerta, Cuquita Merodio, de sala; Rosita Mayola, de japonesa; Dulce María Ballestere y María del Carmen Vázquez, de bayadera; Canditu Hernández, de cordobesa; Juanita de Pedro, de fantasía; María Josefa González y Evelia Pereira, de vieleteras imperiales; Estelita Fernández, Silvia Fernández y Dolores Suárez, de muñecas.

Unos nombres más: Alicia y Sara Abams, de primavera; Cuca Iglesia, de andaluza chula; Amparito Menéndez y Conchita García, de valencianas; Lolita Vázquez, de excéntrica; Pulita Rodríguez, de pierrot; Caridad de la Concepción, de japonesa rica; Berta Oliva, de bailarina portuguesa; Josefina Granda, de irlandesa; Emelina Gómez, de Luis XV; Berta Almeida, de andaluza; María Dolores Granda, de capricho; Josefina Cinza, de andaluza, Enma Suárez y Cristina Sánchez, de chinas; Josefina, Manuelita y Margot Fraga, Carmen Bergueno, de moticas; María Josefa Rodríguez y Fidelina Rodríguez, de violeteras; Margarita Jiménez, de guajira presumida; Aleida Gutiérrez, de 1830; Josefina Valdés, de florista; Anita Samper, María Antonieta Saludes, Hortensia Jiménez, Emilia Manrique, Nenita López, Rosalinda Delgado, Eva Betancourt y Ernestina Domenech.

Los bailables estuvieron a cargo de las famosas orquestas de Rivera por la tarde y Cartaya con el Sexteto Boloña, por la noche. Todos fueron muy aplaudidos, bailables, tras bailables.

Para terminar vaya una sincera y muy merecida felicitación para los señores José Robinat, presidente de la sección de fiestas del Foment, y Nicolás Blanco, el entusiasta vicepresidente primero de Asturias Juvenil, que presidían las comisiones organizadoras, y para los señores Claudio Naranjo, Ismael Sérvelló y Cesáreo Flores, por el grandioso éxito obtenido en el festival del domingo: orgullosos deben de estar todos por haber ofrecido una de las fiestas mejores de las celebradas en la actual temporada en esta capital.

ASOCIACION DE DEPENDIENTES

LA ESCUELA DE ENFERMEROS DE LA ASOCIACION.— SE HAN GRADUADO NUEVE ALUMNOS BRILLANTEMENTE.— EL DIRECTOR DE LA ESCUELA PUEDE ESTAR SATISFECHO

La Escuela de Enfermeros que funciona en la Casa de Salud "La Purísima Concepción", ha rendido su jornada brillantemente, habiéndose graduado todos los alumnos que finalizaban sus estudios.

Los nuevos enfermeros ya han comendado a prestar sus servicios como tales. He aquí sus nombres: José Carrera, Manuel Iglesias, Francisco Santamaría, Vicente Rivero, José R. Martínez, Francisco Rodríguez, Francisco Blanco, Germán Rodríguez y D. Díaz.

Felicitamos a los señores nombrados y al Director y profesores de la Escuela por el éxito que significa la graduación de los primeros.

LA COMISION EJECUTIVA DEL CENTRO GALLEGO

Celebrará sesión mañana, miércoles, a las cuatro de la tarde.

La presidirá el Presidente, señor Jesús María Bouza y tratará de los asuntos ordinarios.

LA BRILLANTE FIESTA EN EL REAL CLUB IBERIA

El sábado hemos vivido horas de alegría inefable.

Bajo el eterno disfraz, ¡cuántas miradas picarescas y cuántas sonrisas intencionadas hemos descubierto!

Bajo un manto en donde se ha cobijado más de una flecha de Cupido, bajo el compás rítmico de las parejas, observamos la alegría que embargaba aquellos espíritus.

Se aunaron la belleza, elegancia, lujo y alegría. ¡mucha alegría! Quien sabe si alguna vez fingida, porque el Reinado del Dios Momo, además de proporcionarnos lo desconocido, sirve para fingir y eso es precisamente lo gracioso de dicha fiesta. Lo burlesco, pero esto no podemos sino acharlo a las ironías del Destino, y de ahí parten los contrastes que hay en la vida.

El hermoso local que poseen los iberistas en Teniente Rey y Cristo, lucía sus mejores galas.

Un adorno muy sencillo, pero a la vez muy elegante, en donde se advertía el buen gusto de sus confeccionadores.

El insuperable maestro Sr. Armando Cartaya tocó un programa de bailables, interpretando todos ellos a las mil maravillas.

Noche feliz, en la que hemos admirado la selecta concurrencia allí congregada.

Vamos a ver, si nuestra memoria nos es fiel y recordamos parte de la concurrencia.

En primer término: Alicia Iñiguez, trigueñita de excepcional belleza en la que más admiramos sus grandes ojos; negros como el azabache y su rostro angelical, ¡expresión sublime!

Edelmira Hernández Lloret.

Radiante de felicidad, en la que pudimos admirar los constantes halagos y felicitaciones que recibía de los concurrentes.

Iniciadora de la Comparsa de Epoca Antigua, lucía un admirable traje, en donde se advertía su irreprochable confección y un gusto delicado y sencillo.

Vamos a clasificarlas según sus modelos:

Margarita Medal, de Cordobesa; Emilia González Galán, de Mariposa; María González, Edelmira, Carmen y Lolita Hernández Lloret de Epoca Antigua; Manuela, Vicenta y Carmen Arias, Madame Pompadour; Silvia Gómez y Marina Díaz de Epoca Antigua; Graciela Calvo, El Baturrillo de la Gloria; Alicia Calvo, de Luis XV; Catalina Partagás, de Capricho; Alicia Alvarez, de Maja Española; Mercedes Sánchez, Amelia Gavira, Dora Sánchez, Ofelia González, Victoria y Asunción Gavira de Hatueyanas; Nena Fernández, de Colombina; Conchita Martínez, Celia, Elena y Edelmira Pérez, de Floristas; Margot González Emma Díaz, Luz Berestiun, Zoila González y Lolita Sobrado, de Gitanas; Blanca Jiménez, de 1830; Amalia Ibáñez de Gitana; María Feijóo, de Gallega; Antonia Gómez y Castora Muñiz, de Majas; Adelina Echegoyen, de Capricho; Lupe Capablanca, de Muñequita; Consuelo Capablanca, de Dama Oriental; María y Josefa Ordúñez, de Floristas. De Sala: Carmita Bulnes; Blanquita García; Estela Jiménez; Mercedes Romero; Eulalia Hernndez; Carmen Gómez; Anita Hernández; Mercedes y Lolita Huerta; María Doria; Natividad Rodríguez; Dionisia González; Julia Menéndez; María Domínguez; Juanita Díaz; María Díaz; Hilda Hernández; Angelina Carrasco; Rosario Hernández; Panchita Alvarez; Conchita Olivares; Rosa Carballeira; Emma Roque; María Estévez; Benita Fernández; Antonia Salas; Paquita Feriández; Amalia Partagás; Isabel de la Rosa; Luisa Fernández; Margarita Cisneros; Estrella Pérez; Luisa Rivas; Conchita González; Rosarito Noval; Alejandrina Vázquez ¡ideal!; Isabel Pérez; Teresa Ordás; Ofelia Ibáñez; Pura Teijeiro; María Maon; Consuelo Fernández Concepción Rodríguez; Lolita y Celia Huerta; María y Esperanza Guzurieta; Concha Veldelosa; Ramona González; Violeta Pullips y muchísimas más que en este momento no recordamos.

En el intermedio fué sorteado el precioso mantón y el que le tocó en suerte a la distinguida señora de Francisco García. Queremos hacer un paréntesis para recordarles a nuestros lectores que dicha señora es la esposa del caballeroso equipier 'Panchito', el que hace pocos días contrajo nupcias en la Iglesia del Carmen.

Llegue hasta ellos nuestra más cordial enhorabuena.

Para toda la concurrencia fueron unas horas de inmenso placer carnavalesco.

Como en anteriores crónicas hemos anunciado, esta fiesta de carácter extraordinario, fué un homenaje al jugador de fotbol Ocampo, con motivo de su marcha a España. Dios quiera que pronto volvamos a tenerlo entre nosotros.

Un triunfo sin precedentes que se anotó la Sección de Fiestas y el Comité de Damas.

Vaya con estas líneas nuestra felicitación, muy calurosa.

Y... hasta la próxima, que será el día 2 de abril consistente en un gran baile en honor de sus asociados.

¡Con orquesta y Son!

¡Momo se impone!

¿Quién lo duda?

AGRUPACION ARTISTICA GALLEGA

Gran animación se nota en los salones de la 'Agrupación Artística Gallega' y esto más que a otra cosa obedece a que han dado principio los ensayos de las diversas Secciones Artísticas, para la gran Velada bailable, que a beneficio de sus asociados se celebrará el próximo domingo día 27 en su domicilio social, Zulueta 30 altos, esquina a Neptuno.

Son numerosas las inscripciones de nuevos asociados que de poco a esta parte se vienen haciendo, y esto obedece a que siendo la 'Agrupación Artística Gallega' la genuina representación del Arte Gallego en Cuba, la Colonia en peno le preste su cooperación.

Las secciones de Orden y Propaganda, cooperan grandemente con la Junta de Gobierno, a fin de que los salones de Recreo, Lectura y Ensayos, estén en condiciones para que toda persona que llègue a ellos pueda decir estoy en mi casa, esto es Galicia.

Con que ya lo sabe la Colonia Gallega; su verdadero punto de reunión es la 'Agrupación Artística Gallega' Zulueta 30 altos, esquina a Neptuno.

EL CONCURSO DE TRAJES Y UNA BATALLA CAMPAL DE CONFETTI Y SERPENTINAS EN EL CENTRE CATALA

La Comisión de Fiestas que tan dignamente preside el veterano doctor Claudio Mimó, puede sentirse altamente satisfecha del éxito obtenido con el baile de trajes que tuvo lugar el pasado domingo.

No recordamos de mucho tiempo a esta parte tal aglomeración de público en una fiesta similar organizada por esa cultural entidad catalana.

Inmensa pléyade de gentiles damas y damitas inundó por completo los vastos salones del Centre por los que era materialmente imposible dar un paso.

La inmensa mayoría iban disfrazadas con vistosos y ricos trajes que con su policromía daban a la magna fiesta bailable la alegría loca de los días de Carnaval.

Su belleza incomparable, su elegancia, su risa enigmática a veces, a veces franca, siempre dulce y subyugadora, llenaba el ambiente de bienestar, de gentileza.

Innumerables fueron las que hubieran merecido premio, por esto el Jurado Calificador integrado por los señores Boquet, Vaquer, Palmerola, Serra y Durán, presidido por el citado doctor Mimó, vióse en mil apuros para poder repartir los seis premios de que disponía. Por fin después de larga deliberación, acordó premiar a las siguientes máscaras, juzgando que entre todas eran las que más se lo merecían: señora Carmen Buxados, de Palmerola, de Catalunya; señorita Anita Tey, de Murciélago; señorita Vilches, de Pubilla Catalana; señora de Guardia, de Llauraora Valenciana, ricamente ataviada; señorita Gener, de Corsaria y una gentil niñita, cuyo nombre sentimos no recordar, que iba de gitana.

Un nutrido aplauso hubieron de oir, tanto las premiadas como el Jurado Calificador, que supo muy dignamente cumplir su cometido.

A altas horas de la madrugada terminó tan agradable fiesta cuyo recuerdo perdurará entre los felices asistentes a la misma.

Nuestra sincera felicitación a la Sección de Fiestas.

JUVENTUD ASTURIANA

GRANDIOSO BAILE DE MASCARAS PARA EL DIA 28

Es extraordinaria la gran animación que existe entre los simpatizadores y simpatizadoras de esta simpática Sociedad para asistir al baile de máscaras que se celebrara el día 20 en los regios salones de esta entidad y podemos asegurar un lleno rebosante de lindas y simpáticas damitas ataviadas todas con diferentes estilos de trajes.

Los incansables muchachos de la Sección de Recreo y Adorno han venido trabajando para la organización de todo lo concerniente a esta fiesta con gran entusiasmo, habiéndose preparado infinidad de sorpresas para ese día.

Se estan dando los últimos toques al atractivo adorno que presentan los salones de esta entidad.

Colosal resultará la combinación de luces que se esta preparando para la entrada, resultará una cosa grandiosa, y la entrada tan artística y tan morisca recibirá los últimos pincelazos, lo cual nos hará creer hallarnos en el mismo palacio de Mahoma.

Como siempre la inimitable Jazz Band Cartaya será la encargada de ejecutar los bailables que corresponde a una selección, hecha entre los mejorcito del repertorio, que es como todos sabemos lo más escogido entre todo lo moderno.

Invitaciones se estan repartiendo a granel, así que las damitas que deseen asistir a este segundo baile en honor del Dios Momo, deben solicitar desde hoy su invitación so pena de verse luego privada de ella.

En nuestra próxima crónica daremos más detalle de esta fiesta carnavalesca.

El próximo cinco de abril, gran baile de máscaras, de pensión para socios, para el cual ya estan trabajando las diferentes comisiones nombradas al efecto, infinidad de comparsas se preparan para ese día.

¿PADECE SU ESPOSO DE INDIGESTION?

Nada causa más rápidamente disturbios en el hogar que un ataque de indigestión, y nada hay que haga desaparecer la indigestión que la Magnesia Bisurada. Ningún hombre puede estar de buen genio, ser amable y tener el entendimiento claro cuando está padeciendo constantemente del estómago a causa de acidez, gases y dolor después de comer. Si su esposo sufre del estómago, ni le riña ni le tenga lástima, ayúdele a recobrar su bienestar procurando que tenga siempre a mano Magnesia Bisurada (en polvo o en pastillas). Una cucharada del polvo o dos pastillas en un poco de agua tomada después de cada comida, neutraliza instantáneamente los ácidos de su estómago, que son la causa del mal, y él podrá comer con gusto y sin temor a la indigestión. Magnesia Bisurada es una forma especial de Magnesia que la toman millares de personas para neutralizar la acidez del estómago y dominar rápidamente la indigestión. No se confunda con Leche de Magnesia, Carbonato, Citrato ni otros preparados de magnesia. Insístase en obtener Magnesia Bisurada. Su acción es segura, rápida y eficaz y puede obtenerse a muy poco costo en cualquier botica bien acreditada.

Alt.

PARA SUS ANUNCIOS AVISE A Pablo R. Presno TEL. I-6809

TEXTO DEL CABLE QUE LA PATRIOTICA INSTITUCION ENVIO AL MAYORDOMO DE PALACIO CON MOTIVO DE LA ENFERMEDAD QUE AQUEJA AL REY DE ESPAÑA

LA DIRECTIVA DE 'ESPAÑA INTEGRAL' ASISTIO EN PLENO AL RELIGIOSO ACTO.—EL PADRE JOSE VICENTE, CONSILIARIO, CELEBRO LA MISA

El día 13 de marzo, domingo, en la Iglesia del Carmen sita en Infanta y Neptuno, celebró el Consiliario de España Integral, una Misa rezada, aplicando su intención por la salud del Monarca Español, que para dicha de todos está ya fuera de peligro.

La Misa tuvo lugar a las ocho de la mañana, asistiendo toda la Directiva, presidida por el Presidente, Sr. Ramón Canoura Fernández; Secretario de Actas Sr. Andrés Carrera; Secretario Contador Sr. Antonio Couzo; Tesorero Sr. Abelardo F. Galdo; todos los Vocales y presidentes de Secciones. El acto aunque sencillo, no deja de tener mucha importancia, ya que allí se congregaron todos los jóvenes de la Directiva, para implorar del Cielo el deseo de ver pronto al frente de los destinos de nuestra amada España al demócrata y buen español Su Majestad Católica Alfonso XIII.

EL CABLE QUE ESTA PATRIOTICA INSTITUCION CURSO A ESPAÑA

El día anterior por la tarde fué puesto el siguiente cablegrama al Duque de Miranda, Mayordomo de Palacio.

'Duque Miranda, Mayordomo Palacio Real, Madrid. — Consiliario 'España Integral' celebró misa pidiendo Altísimo salud Monarca español, asistió Directiva en pleno, hacemos votos por el augusto enfermo.

Ramón Canoura,
Presidente'.

EL AUGE QUE VA ADQUIRIENDO ESTA PATRIOTICA INSTITUCION

Hace unos pocos años, cuando un puñado de jóvenes lanzaron la idea de constituir una Asociación, cuya bandera llevara por emblema los ideales de la Fe y la Patria, hubo muchos españoles que exclamaron 'un fracaso más en a vida' y transcurridos unos cuatro años, observamos los movimientos y las iniciativas que está llevando a cabo España Integral deducimos el éxito en esa gestión, lo equivocados que vivían aquellos que juzgaban a priori una obra que con el tiempo ha de ser la admiración de propios y extraños.

Y es que España Integral no es aun lo que ha de ser en un futuro no lejano, pronto muy pronto han de constituirse organismos auxiliares de la magna obra de España Integral; pronto empezará a lanzarse la semilla que con el tiempo llegará a engrandecer esta Idea, germinada en un puñado de jóvenes que anhelan ver triunfante el ideal hermoso y digno, que guarda parangón con esa España nueva, con ese Gobierno fuerte, con ese Rey magnánimo y con ese pueblo que le secunda en la obra patria que se ha impuesto.

También España Integral se ha impuesto la misión de hacer patria y laborar de estas hospitalarias tierras en cuanto sea gloria para nuestra amada España, ¿de qué manera lo conseguirá? realizando el ideal que hace cuatro años se ha impuesto.

Tiene esta patriótica Institución el propósito de hacer verdaderos apóstoles, almas jóvenes que se consagren a las bellezas de un ideal noble y digno y laboren día tras día en una obra que engrandezca los corazones y dignifique las almas.

Fe y Patria, he ahí condensada en dos palabras la bandera de España Integral, con esa bandera una pléyade de jóvenes, dispuestos a secundarla para que ella sea el faro luminoso que alumbre las inteligencias y dé ánimo a los espíritus apocados que no creían en ella.

EL DUQUE DE MIRANDA, MAYORDOMO DE PALACIO, EN NOMBRE DEL SOBERANO CONTESTA AL CABLE DE 'ESPAÑA INTEGRAL'

En el día de ayer recibió la patriótica institución España Integral contestación al cable que le cursara el día anterior, interesándose por la salud del Monarca español. Dice así el cable:

'Sr. Ramón Canoura. Presidente España Integral. Habana.—Soberano continúa mucho mejor trasmitiré interés.

Duque Miranda.'

ACTOS Y JUNTAS

EMIGRADOS DE RIOTORTO

La Junta General Extraordinaria se celebrará el día 17 de Marzo de 1927 en el local social (Centro Gallego). Orden del Día: Lectura del acta anterior; Balance; Informe. Tratar de una gira; Asuntos Generales.

UNION ALLANDESA

Celebrará Junta General el 18 en el Centro Asturiano: Elecciones.

COLONIA LEONESA DE CUBA

La Directiva se celebrará en el Salón de Sesiones del Centro Castellano el 15 a las 8 de la noche. Orden del día: Lectura del Acta anterior; Balance del mes; Recibos al cobro: Secciones; Comunicaciones: Sorteo de Bonos y Asuntos generales.

SAN LORENZO DE ARBOL Y SU COMARCA

La Junta Directiva ordinaria que ha de celebrarse el día 17 a las 8 p. m. en Salud 112 tratará de lo siguiente. Orden del día: Lectura del acta anterior; Informe tesorería y Comisión; Correspondencia; Asuntos generales.

UNION DE VILLAVICIOSA, COLUNGA Y CARAVIA

La Junta Directiva tendrá lugar el día 16 del corriente a las 8 y 1-2 de la noche en Corrales 2. Orden del día: Lectura del acta; Balance del Tesoro; Correspondencia; Asuntos Generales y Fiesta.

CENTRO BALEAR

Para el sábado, día 19 del actual, se está organizando un baile de pensión, que como es de suponer obtendrá el éxito que alcanzaron las fiestas bailables que tuvieron lugar en sábados anteriores.

Se debe todo a la buena organización de los jóvenes que componen la Sección de Recreo y Adorno y muy particularmente al activo secretario de la misma Sr. José Ma. Querol, que por sus felices iniciativas, todos los bailes están quedando muy a gusto de la concurrencia, pudiendo decir que es el hombre para el cargo.

Habrá una gran orquesta que más adelante daremos a conocer, y el programa bailable será de lo más moderno.

CENTRO CASTELLANO

SECRETARIA

Convocatoria a Junta General Ordinaria Administrativa

De orden del señor Presidente social y a los efectos que determinan los artículos 35 y 36 del Reglamento social, se convoca por este medio a los señores asociados para que concurran a esta Junta General que tendrá lugar en los salones del Centro (Prado y Neptuno, altos) el día 17 del actual dando principio a las ocho de la noche.

Para concurrir a esta Junta será requisito indispensable la presentación a la Comisión de Puerta del recibo del mes de febrero el de cuotas sociales anticipadas que lo comprenda y el carnet de identificación.

Habana, Marzo 12 de 1927.

Luciano LARRAÑAGA,
Secretario.

2468 4 d 15

COMO POR ARTE DE MAGIA.

COCINAS DE GAS DONDE NO LO HAY

COCINAS **Queen**

EL PROBLEMA DE LA FALTA DE GAS PARA COCINAR YA ESTA RESUELTO.

VENGA a ver estas maravillosas cocinas. Producen y consumen su propio gas a un costo casi insignificante. Se encienden rápidamente, usando un fósforo como en las cocinas corrientes, y empiezan a trabajar sin demora de ninguna clase. No necesitan lámpara de alcohol. No tienen peligro.

SON MAS LIMPIAS, MAS SEGURAS, MAS PRACTICAS Y MAS ECONOMICAS QUE LAS COCINAS DE GAS.

VENGA A VERLAS o ESCRIBA PIDIENDO CATALOGO

ARELLANO Y CIA

CASA PRINCIPAL: MARTA ABREU (AMARGURA) Y HABANA · SUCURSAL: J. C. ZENEA (NEPTUNO) Nº 63

TEL. A 3329 HABANA TEL. M 7520

GINEBRA AROMATICA DE WOLFE

LA UNICA LEGITIMA

Importadores Exclusivos

en la República

PRASSE & CO.

Telefóno A-1694 - Obrapía, 17 - Habana

SUSCRIPTORES

para sus anuncios económicos no salgan a la calle ni paguen al contado. Llamen a los TELEFONOS: M-3378 y M-4115

M.E.C.D. 2016

REQUISITOS QUE TIENEN QUE CUMPLIR LOS DUEÑOS DE ESTABLECIMIENTOS QUE ESTAN DEDICADOS AL BAILE

Por medio de un decreto Presidencial se ha puesto en vigor el reglamento para regular, con carácter nacional, todos los bailes públicos, sociales y de carácter familiar

Ayer fué facilitado a los repórters de la Secretaría de Gobernación, copia del Decreto Presidencial poniendo en vigor el Reglamento para regular con carácter nacional todos los bailes públicos, sociales y de carácter familiar.

He aquí el texto íntegro del Decreto:

Por cuanto: Por la Orden Militar número 124 de 1900, publicada en la Gaceta Oficial de 25 de marzo del mismo año, se dispuso, entre otros particulares, que de las autoridades municipales dependería la reglamentación de los espectáculos públicos.

Por cuanto: Con posterioridad a la promulgación de la citada Orden Militar, empezó a regir la Ley Orgánica de los Municipios, la que en el inciso 10 de su Artículo 126 establece que corresponde al Ayuntamiento atender a todo lo que conduzca al mejoramiento de la moral pública y a las costumbres, así como a la extinción de vicios, a remediar e impedir la perversión, la prostitución, el juego la embriaguez y la mendicidad; proteger a los inválidos, desvalidos, menesterosos, siempre que esto no sea incompatible con el sistema general del Estado, y estimular la iniciativa individual, con el fin de crear instituciones morales y de beneficencia; disponiendo la propia Ley en su disposición adicional, que la Ley Municipal de 2 de Octubre de 1877, hecha extensiva a la Isla de Cuba por Real Decreto de 21 de Junio de 1878, queda por el presente, derogada, así como las demás disposiciones legales que regulan la organización y funciones de los Municipios o que se refieren a autorizar del Poder Central, a los municipios o del Gobernador de la Provincia y a las que se opongan a lo que en la presente se establece.

Por cuanto: En ninguna de las disposiciones contenidas en el Capítulo III de la expresada Ley Orgánica de los Municipios que trata de los deberes y atribuciones del Alcalde, se confiere a esta facultad para dictar reglamento para la mejor aplicación de las Leyes ni la de dictar disposiciones encaminadas a regular el funcionamiento de los espectáculos públicos, pues el inciso segundo del Artículo 165, comprendido en ese Capítulo, le atribuye sólo la potestad de ejercer las funciones activas de la Administración Municipal y la de expedir, al efecto, órdenes y dictar instrucciones y reglamentos para la mejor ejecución "de los acuerdos del Ayuntamiento" cuando éste no lo hubiera hecho.

Por cuanto: el inciso primero del artículo 66 de la Constitución, confiere al Presidente de la República la facultad de dictar, cuando no lo hubiere hecho el Congreso, los reglamentos para la mejor ejecución de las Leyes, y la de expedir además los Decretos y Ordenes que para este fin y para cuanto incumba al Gobierno y administración del Estado, creyere conveniente, sin contravenir en ningún caso lo establecido en las Leyes.

Por cuanto: Esto sentado, es visto que a los Ayuntamientos corresponde adoptar los acuerdos que crean pertinentes a la conservación de la moral pública y a las buenas costumbres, sin que ello niegue la facultad del Presidente de la República, otorgada por el inciso primero del Artículo 68 de la Constitución, reconocida como no podía ser menos en el Artículo VI de la Ley Orgánica de los Municipios, al determinar que son asuntos que competen al Gobierno Municipal, todos los que no incumben al gobierno del Estado o a los Consejos y Gobernadores Provinciales, según la Constitución y las Leyes, sin que sea lícito a los Alcaldes Municipales dictar actualmente, al amparo de la Orden Militar número 124 citada—derogada por la legislación anterior—Reglamentos "que no tengan por base acuerdos municipales".

Por cuanto: Según el Artículo 131 de la Ley Orgánica del Poder Ejecutivo, corresponde al Secretario de Gobernación atender a todos los asuntos que afecten al Orden Público y en que tuviere intervención el Presidente de la República.

Por cuanto: Es necesidad apremiante atender a la Reglamentación de los bailes públicos, para impedir la ofensa a la moral y a las buenas costumbres y el aprovechamiento de tales expansiones para realizar actos ilícitos.

Por Tanto: Haciendo uso de la facultad que me confiere la Constitución y las Leyes citadas, a propuesta del Secretario de Gobernación,

RESUELVO:

dictar el siguiente

REGLAMENTO

Artículo I. Este Reglamento tiene por objeto regular con carácter nacional, todos los bailes públicos, sociales o de carácter familiar.

Artículo II. Además de los requisitos que exijan las Ordenanzas Municipales, acuerdos municipales u otras leyes y reglamentos para la celebración de cualquiera de los bailes a que se refiere el Artículo anterior, se observarán las disposiciones de este Reglamento.

Artículo III. Los bailes de carácter público quedan clasificados en sociales, de enseñanza, de recreo y de exhibición en espectáculos.

Artículo IV. Los bailes sociales, en cuanto se celebran como recreo o esparcimiento de los que forman parte como socios de Asociaciones legítimamente constituídas, se regirán por las disposiciones de sus Estatutos o Reglamentos, aprobados por el Gobierno Provincial, de acuerdo con la Ley de Asociaciones.

Artículo V. Los bailes de carácter familiar podrán celebrarse atendiendo a las Ordenanzas Municipales o acuerdos municipales que rijan al efecto.

Artículo VI. Los bailes de exhibición en espectáculos públicos se regirán por las disposiciones citadas en el Artículo anterior, pero en ningún caso podrán ser autorizados cuando sean contrarios a la moral y a las buenas costumbres cualquiera que sea el lugar donde hubieren de efectuarse.

Artículo VII. Los bailes de enseñanza que se celebran en las llamadas Academias de Baile, o en cualquier otro lugar destinado al efecto, se celebrarán de acuerdo con las disposiciones municipales que rijan y demás, con observancia de los requisitos siguientes: (a) en esos lugares no podrán bailar a la vez más de tres parejas, que lo harán bajo la dirección de la persona que actúe como profesor.

b) Estos bailes tendrán esencialmente un carácter privado, y en ningún caso podrán permanecer en el local en que se ejecuten otras personas que aquellas que den y reciban las clases, o los padres, tutores o institutrices que las acompañen y las que habiten en el local.

Artículo VIII. Todo otro baile que no sea de los especificados en los artículos 4, 5, 6 y 7 se considerarán públicos y quedan sujetos a las disposiciones de que trata los artículos siguientes de este Reglamento.

Artículo IX. Será indispensable, para la celebración de todo baile público, cuando se trate de fiestas ocasionales pedir autorización al Alcalde Municipal del lugar en que ha de efectuarse, con cuarenta y ocho horas de anticipación.

Artículo X. Los bailes que se den con carácter ocasional en las Asociaciones debidamente autorizadas en que se admitan personas que no formen parte de las mismas, como socios, para atender a sus fondos o para fines benéficos, podrán efectuarse con la previa autorización del Alcalde Municipal siempre que con lo recaudado se observe lo que disponen los artículos 10 y 11 de la Ley de Asociaciones.

Artículo XI. Los bailes que se celebren en hotel o restaurant para esparcimiento de huéspedes y concurrentes estarán sujetos a las disposiciones municipales pero en ningún caso podrán prolongarse pasada la una de la madrugada ni podrá cobrarse cuotas a los concurrentes a ellos.

Se exceptúa de lo dispuesto referente a la duración de los bailes los casos en que se obtuviere del Alcalde Municipal autorización especial en consideración al crédito social y moral del establecimiento en que hayan de celebrarse y lugar en que éste se halle situado.

Artículo XII. Para obtener autorización del Alcalde Municipal para la celebración de bailes que tengan carácter de permanentes, en locales especialmente dedicados a dichas fiestas, será necesario acreditar la conformidad de los vecinos próximos al lugar en que hayan de efectuarse a quienes puedan causar perjuicio o molestia.

Todo baile de los comprendidos en el párrafo anterior autorizados para prolongarse hasta horas después de las doce de la noche tendrá que efectuarse con la conformidad de los vecinos comprendidos en la cuadra donde haya de celebrarse.

Se exceptúan de lo dispuesto en el párrafo anterior los bailes que se celebren en domingos u otros días festivos.

Artículo XIII. En los bailes de que habla el anterior Artículo no se permitirá la entrada al local a menores de diez y ocho años, a no ser que fueren acompañados por sus padres o personal que legalmente las representen.

Los empresarios de estos bailes cuando contraten bailadores del sexo femenino por precio, tendrán que tener a la disposición de la autoridad o sus agentes los documentos que acrediten la edad de aquellos y que no han sido condenados por delitos o faltas contra la moral pública, con posterioridad a la promulgación de este Reglamento.

Artículo XIV. En lugares en que se celebren bailes de los que habla el Artículo XII de este Reglamento no se permitirá la entrada de beodos, ni la permanencia a personas que hallándose en estado de embriaguez perturben el orden interior.

Tampoco se permitirán a los concurrentes la portación de ninguna clase de armas ni objetos con los cuales pueda causar daño o molestia a los demás.

A los efectos del cumplimiento en lo dispuesto en el párrafo anterior, a la entrada del local se establecerá para el depósito de los mismos.

Artículo XV. En los locales en que se celebran bailes de los señalados en el Artículo XII de este Reglamento será necesaria la presencia de persona o personas dedicadas a cuidar del orden.

Artículo XVI. La infracción de lo dispuesto en los artículo 13, 14 y 15 de este Reglamento será corregida por primera vez con multa de veinte pesos y después, de cincuenta, notificada por agente de la autoridad y hecha efectiva por la Secretaría de Gobernación dentro de los tres días siguientes a aquel en que se notificara. Caso de que sea comprobado con sentencia judicial que haya impuesto condena, que en los bailes comprendidos en el artículo 12 se ha faltado a la moral y a las buenas costumbres con reintegración, o que no obstante haberse corregido al empresario por más de cuatro infracciones de los artículos citados se ha persistido por el mismo en el incumplimiento de estos, el Alcalde Municipal procederá a retirar la autorización expedida para celebrarlos.

Artículo XVII. Este Reglamento empezará a regir a los treinta días de su publicación en la Gaceta Oficial.

Dado en la Habana, Palacio de la Presidencia, a los treinta y un días de enero de 1927.

GERARDO MACHADO, Presidente; R. ZAYAS BAZAN, Secretario de Gobernación.

NECROLOGIA

MARGARITA DE MEDINA

El domingo a las cinco de la tarde se dió cristiana sepultura en el Cementerio de Colón al cadáver de la señorita Margarita de Medina e Ibañez, hermana del doctor Pedro G. de Medina, Registrador de la Propiedad del Distrito del Mediodía de esta ciudad.

El acto el sepelio resultó una verdadera manifestación del afecto y consideraciones que disfrutaba la finada. Margarita fué siempre un dechado de virtudes. Modesta en sumo grado, dedicó toda su vida a hacer el bien, a enjugar lágrimas, a auxiliar a los desvalidos y a cuidar de una pobre hermano que hace varios años está enferma.

Muchas flores adornaron su féretro y fueron depositadas en su tumba; coronas, ramos, cojines enviados por familiares y amigos íntimos que querían a la señorita de Medina por sus bondades.

Descanse en paz y reciban sus deudos muy especialmente el doctor Pedro G. de Medina y el doctor Jacinto Menéndez Medina nuestro más sentido pésame.

NOTAS PERSONALES

FIESTA ONOMASTICA

Ayer celebró su fiesta onomástica la señorita Matilde Tauro y Fernández, que reside en el vecino pueblo de Regla, recibiendo con tal motivo innumerables felicitaciones.

MAS SOCIEDADES ESPAÑOLAS

Asociación Canaria

Siguen recibiéndose en la Sección de Propaganda más nuevas inscripciones de socios de la Habana, suscriptas por medio de las boletas patrióticas.—Próxima Junta de este organismo.—La función sigue despertando gran entusiasmo.—El baile de disfraz del día 26.—La Junta de la Sección de Sanidad

Presentadas por los asociados de la Habana que se mencionan, se siguen recibiendo en la Sección de Propaganda de la Asociación Canaria gran número de nuevas solicitudes de inscripciones de socios, las que se han hecho por medio de las acertadas boletas "patrióticas", que en buena hora se idearan. Las últimas recibidas son las siguientes: La del señor Ezequiel Cuevas Mederos, presentada por el señor Mariano Mederos; la del niño Miguel Navarro Murias, presentada por el señor Julián Navarro; la del señor José Vale Tremul, presentada por el señor José Delgado; la del señor Pedro Blanco Guerra, presentada por el señor Francisco E. Torres; la del señor Victoriano Cué Méndez, presentada por el señor Antonio Martell Ramírez; la del señor Jesús Alfonso Zamora, presentada por el señor J. Delgado; la del señor Francisco Benitez Melo, presentada por el señor Manuel Saenz Hernández; la del señor Sebastián Dominguez Suárez, presentada por el señor Miguel Sánchez; la del señor Moisés Fernández Hernández, presentada por el señor Sebastián García; las de los señores Ernesto y Pablo González Martinez, presentadas por el señor Antonio Báez; la del señor Ramón Raul Mayor Aranda, presentada por el señor Ricardo Pérez; las de los señores Luis Quintana Herera, Luis E. Fabregat Pérez y Angel Manzano Ramirez, presentadas por el señor Luis Brito; la del señor Edelmiro Hernández Perera, presentada por el señor Francisco Corrales Negrín, y la del señor Miguel Acosta Acosta, presentada por el señor Francisco Santana Torres.

Como se ve, los asociados de la Habana trabajan con afán para lograr que las listas sociales se vean cada día más nutridas y hagan que la pujante Asociación Canaria siga por la era de progreso que leva emprendida, gracias a la labor que realizan todos los buenos socios de la misma.

En la presente semana habrá de celebrar importante junta la Sección de Propaganda de la Asociación Canaria, en cuya presidencia figura don Andrés Nóbregas.

Se tratarán de los asuntos que competen a este organismo de la Colectividad Canaria y de los informes que rendirán las Comisiones designadas para estudiar asuntos de inmigración y aquellos que se relacionan con la magna función del día 31.

La función que habrá de celebrarse el próximo día 31 sigue despertando gran entusiasmo entre los elementos de la colonia canaria, principalmente en aquellos que residen en la extensa barriada de Jesús del Monte y la Víbora, por haberse elegido para ello el amplio teatro Apolo, situado en esa barriada.

Los localidades ya están a la venta a precios sumamente populares: Palcos, con seis entradas, $3.00; Lunetas, 40 centavos, y Tertulia, 15 centavos.

Las personas que deseen adquirir las pueden dirigirse a la Secretaría de la Sección de Propaganda, Paseo de Martí 107, edificio de la Asociación Canaria, o llamando al Teléfono A-5228.

El interesante programa que se confecciona sedá dado a conocer a fines de la presente semana. En el mismo figuran películas de gran interés y brillantes actos de concierto y variedades por artistas que gozan de muy merecida fama.

Muy atractivo será por las causas que dejamos apuntadas.

También existe gran entusiasmo entre los asociados para concurrir al gran baile de disfraz que en obsequio de los mismos será ofrecido en los mismos será ofrecido en los salones sociales el próximo día 26.

La sComisiones designadas por la Sección de Recreo que preside el señor José Ortega, se proponen llevar a cabo una brillante organización, a fin de que esta fiesta resulte lucidísima y constituya un verdadero triunfo.

En la noche de hoy celebrará junta ordinaria la Sección de Sanidad de la Asociación Canaria, que preside el señor Juan Gil Ramirez.

Asuntos de interés, relacionados con el importante cometido de este organismo de la Colectividad Canaria, serán tratados en la mencionada reunión.

DISTINGUIDA ENFERMA

Desde hace días se encuentra guardando cama la señora Lucrecia Norman de Gil, esposa del señor Juan Gil Ramirez, presidente de la Sección de Sanidad de la Asociación Canaria.

También se encuentra en el mismo estado uno de los pequeños hijos de este matrimonio.

Con este motivo sus muchas amistades se están interesando por el estado de salud de ambos enfermos.

Sinceramente deseamos su pronto y total restablecimiento.

DEL CENTRO CASTELLANO

SECCION DE SANIDAD

En estos días han tomado posesión de sus cargos los miembros de la Sección de Sanidad la que quedará integrada de la siguiente forma: Presidente, Sr. Juan Ramos; Vicepresidente, Sr. Felimón Carmona. Vocales: los Sres. César Alvarez: Eduardo García e Indalecio Cimadevilla. Después de quedar en posesión de sus cargos los Sres. integrantes de dicha Sección estuvieron conociendo detalladamente la marcha de la misma como los datos más salientes pertenecientes a la Casa de Salud quedando citados en la misma al día siguiente con objeto de conocer en la misma de cerca todos los asuntos relacionados con la misma. Reinó en la Junta un alto espíritu de franca cordialidad llegando a compenetrarse los componentes de esta Sección en tal forma que se espera que la acción conjunta de los mismos levantará una atmósfera favorable entre los asociados los que ven con gusto la actividad que será desplegada por dichos componentes. Como dato importante damos a conocer uno de los acuerdos tomado por la referida Sección de Sanidad que se condensa en las palabras vertidas por el Presidente de la misma Sr. Juan Ramos: 'Por el enfermo todo' No dudamos que con tan entusiastas principios la Sección de Sanidad logrará mantener los servicios de la Casa de Salud a la altura en que están montados y seguramente que los mismos serán mejorados notablemente.

SESION DE LA JUNTA DE GOBIERNO PROVISIONAL

Para hoy martes está citada la Junta de Gobierno Provisional la cue se reunirá cada quince días pues desean sus componentes mantener latente el alto espíritu que reinó desde que la misma se hizo cargo de la administración de la Sociedad. Corresponde a esta Junta primeramente conocer de los informes de las Secciones de Administración. Propaganda. Sanidad y Recreo y Adorno en cuanto a los asuntos que le fueron sometidos a informe por la última Junta de Gobierno Provisional y asimismo corresponde conocer todos los acuerdos que hubieran tenido estas Secciones en sus últimas Juntas. Podemos afirmar que será una Junta laboriosa, pues especialmente las Secciones de Propaganda y Recreo y Adorno llevan importantes proyectos a resolver en la referida Junta de Gobierno Provisional conducentes la primera a levantar el número de asociados y la segunda en relación con varias fiestas que se propone celebrar.

De Comunicaciones

CARTAS ARCHIVADAS

Relación de las cartas certificadas nacionales que se encuentran archivadas en el Negociado de Certificados y Rezagos de la Secretaría de Comunicaciones, en virtud de no haber podido ser entregadas a los destinatarios ni devueltas a los remitentes y las cuales están en dicho Nagociado a disposición de unos u otros, mediante identificación.

Caso de no ser reclamados estos certificados serán abiertos oficialmente y el dinero o valores que contuvieren se incautará de ello el Estado (artículo 356 del Reglamento del servicio de Correos).

Cualquier reclamación sobre correspondencia debe hacerse en el plazo de un año, contando desde el día de la imposición.

Lista No. 481.

Remitente: R. Romers, Chaparra.—Destinatario: Aruba Efigenia, Venezuela.

Remitente: Desileo López, Chambas.—Destinatario: Alarcón Daniel, B. A. Rep. Arg.

Remitente: G. Santamaría, Habana.—Destinatario: Borrero Ana, Santiago.

Remitente: Padrón, Ciego de Avila. — Destinatario: Beers & Comp. Habana.

Remitente: Antonio Faria, J. del Monte.—Destinatario: Barrocal Aniceto, Georgina.

Remitente: José Masipe, Zaza, S. C.—Destinatario: Costales Guillermo, Horquita.

Remitente: Miguel Fores, Jicotea, C.—Destinatario: Castro Corina, Elia, Camg.

Remitente: Pedro Castaño, Santiago.—Destinatario: Carrión Juan, California, U. S. A.

Remitente: José López, C. de Avila. — Destinatario: Calvo Manuel, Chambas.

Remitente: José Masike, Zaza, S. C.—Destinatario: Costales Guillermo, Horquita

Remitente: Romeo Porto, San Germán. — Destinatario: Coral Fhillip, Candonga.

Remitente: Agustín Celestino, Santiago. — Destinatario: Celestino Cevien, C. Violeta.

Remitente: Huvi Martínez, Habana.—Destinatario: Graig, J. E., Phila., U. S. A.

Remitente: J. R. G., Remedios, S. Ca.—Destinatario: Díaz Alonso Manuel, Habana.

Remitente: Aurelio Diéguez, Camajuaní. — Destinatario: Domínguez Juan, Chambas.

Remitente: Agapito Desdin, Banes, Oriente.—Destinatario: Desdin Angel Cacocum.

Remitente: Tranquilino Rodríguez, S. de Tánamo.—Destinatario: Domínguez Manuel, Guantánamo.

Remitente: Esther Horú, Santiago.—Destinatario: Dixón Clerala, Jamaica, B. W. I.

Remitente: Manuel González, Camajuaní. Destinatario: Director del Banco, Londres.

Remitente: Bernardo Pérez, Jagueyal. Destinatario: Domínguez Ramon, Santa Cruz del Sur.

Remitente: Enrique San Aroman, Marcané. Destinatario: Eligene Remy, Cayo Mambí.

Remitente: Camilo Fonseca, Baracoa. Destinatario: Eldidy Abrahaia, Santiago.

Remitente: Juan Valdés, Vieja Bermeja. Destinatario, Echevarría. Nieves Santa Cruz Pinos.

Remitente: Jacinto Fernández, Baracoa. Destinatario: Fernández Vicente, Cueto.

Remitente: M. P. Gómez, Suc. P. Trillo. Destinatario: Felgar Juan, N. Y., U. S. A.

Remitente: Ofelia Mata, Guanabacoa. Destinatario: González Manuel, España.

Remitente: Manuel Canto, Caimito, Habana. Destinatario: García Rosario, Artemisa, P. R.

Remitente: Antonio M. García, M. de Matahambre. Destinatario: García Manuel, B. A. Rep. Arg.

Remitente: Gerard oPalacios, Suc. Hab. Destinatario: Garriga Mercedes, R. Guatemala.

Remitente: Caph Shenning, Habana. Destinatario: Grasshop Hapsh Alemania.

Remitente: Consuelo Lamori, Cayo Mambí. Destinatario: Hernández Ramírez Silvio, Santiago.

Remitente: Henry St. Aromand, Marcané. Destinatario: Heleygere Memy, Cayo Mambí.

Remitente: Florentino Iglesias. Güines. Destinatario Herrera Simón, Lisa, Habana.

Remitente: Guillermo Alfonso, C. Violeta. Destinatario: Hernández Baldomero, Güines.

Remitente: Rafael Barreto, Nuevitas. Destinatario: Iglesias Basulto Sebastián, Lugareño.

Remitente: Isidro Murillo, C. Violeta. Destinatario: Iglesias Santiago, Macán.

Remitente: M. Carreras, Guantánamo. Destinatario: Jiménez Gregorio, Rep. Pan.

Remitente: F. C. Galley, Habana. Destinatario: Jones Alfredo, England.

Remitente: Josefa Korrega, Habana. Destinatario Korregi Joseph, Australia.

Importante: El Correo abre oficialmente, para averiguar el nombre y direccton dele remitente, las cartas rezagadas (que no ha podido entregar a los destinatarios), para devolverlas. Se evita est etrámite expresando siempre en la cubierta el nombre y dirección del remitente. El público debe mantener relaciones constantes con el Correo. Al cambiar de domicilio, debe avisar su nueva dirección y cuando observase alguna irregularidad o deficiencia conviene avisar a la Secretaría de Comunicaciones para corregirla.

NOTICIAS DE SANIDAD

SANIDAD REANUDARA LA INTENSA CAMPAÑA QUE HABIA EMPRENDIDO HACE DIEZ MESES CONTRA LOS PERROS

El Delegado de Cuba al Congreso de la Prensa Médica que se celebrará en París, invitará a personalidades científicas para el Congreso médico cubano que se efectuará en diciembre

Un interesante informe elevó ayer al Director de Sanidad, doctor Rensoli, el Jefe de Despacho de dicha Dirección, doctor López del Valle, tratando sobre la campaña que debe continuar realizando la Secretaría contra todas aquellas personas propietarias de perros, que no los hayan vacunado.

Teniendo en cuenta que se ha comprobado un brote de rabia en los perros, el número de casos de rabia humana que han ocurrido y los informes del Laboratorio Nacional con respecto al número de perros muertos de rabia y que para evitar esos males se ha declarado obligatoria la vacunación anti-rábica de los canes, medida esta última que no se observa por gran número de dueños de esos animales, estima el doctor López del Valle que está el Departamento perfectamente autorizado para considerar como delincuente al dueño de perro no vacunado que haya mordido a algún individuo.

A juicio del informante el problema de las personas mordidas por perros, debe dividirse en dos partes:

Primero: Delito contra la salud pública y falta sanitaria. Cuando se comprueba que un perro, no vacunado o fuera del período de inmunidad que concede la vacuna, muerda a una persona. En esos casos existe, por parte del dueño del perro, una grave desobediencia a las disposiciones sanitarias, que debe considerarse como "delito" por el grave daño que pueda hacer, ya que pone en peligro la vida de los indivíruos. Además comete una falta, al no tener el animal con el bozal y amarrado, tal como está dispuesto.

Segundo: Cuando el perro bien vacunado, pero sin bozal y sin estar amarrado muerde a una persona. Aquí hay una "falta" a lo dispuesto en las Ordenanzas Sanitarias. que debe castigarse con el máximum de la multa, a reserva de dar cuenta al Juzgado Correccional par las lesiones que haya provocado el perro.

Entiende asimismo el doctor López del Valle que el Departamento no debe devolver ningún perro que haya mordido a una persona, si no está perfectamente defendido contra la rabia por la vacuna, si no tiene bozal y en tanto el dueño del animal no pague la multa sanitaria, sin perjuicio de la penalidad que el Juez estime oportuno imponerle por su descuido, por las lesiones provocadas y por las demás faltas y delitos en que haya incurrido.

La Jefatura Local de Sanidad de la Habana iniciará nuevamente la campaña emprendida hace cerca de un año contra los perros callejeros; establecerá una vigilancia en los parques y paseos, pues se da el caso triste de que muchos individuos llevan los perros a pasear a los parques, con amenaza de la vida de las personas especialmente de los niños. En Marianao, sobre todo en los nuevos parques establecidos en los Repartos se ofrece el espectáculo poco edificante de que las madres, justamente alarmadas, tienen que retirar a sus hijos de esos sitios, ante la presencia de los perros — en su mayoría "perros policías" — que algunas personas llevan a esos parques.

El Director de Sanidad sabemos tiene en estudio, de acuerdo con el informe del doctor López del Valle, dotar a la Jefatura de Sanidad de Marianao de una ambulancia especialmente preparada, con el personal necesario, para que concurra a los parques y paseos y proceda a la recogida de todo perro que encuentre sin bozal y sin que sea llevado por su amo bien atado. Los que infrinjan esta disposición serán multados.

Igualmente el doctor Rensoli pasará un telegrama circular a todos los Alcaldes de la República, interesando de los mismos hagan cumplir lo que especifican las Ordenanzas Sanitarias, e interesará del señor Secretario de Justicia, por conducto reglamentario, inviten a los Jueces correccionales a prestar atención al problema, teniendo en cuenta la existencia de una epidemia de rabia entre los perros.

En la Habana, nos dijo el doctor López del Valle ayer, además de lo preceptuado en las Ordenanzas Sanitarias con respecto al asunto de que se trata existen disposiciones municipales que no siempre se cumplen, y esperamos que el señor Alcalde Municipal coopere con la Secretaría de Sanidad a los propósitos que persigue.

Con respecto al conflicto que se le presenta a Sanidad en Marianao, por las dificultades en el depósito municipal para animales, interesa el doctor López del Valle se solicitara el permiso correspondiente al Secretario de Guerra y Marina para remitir al Hospital de Veterinaria, sito en el Campamento de Columbia, todos los perros que se recogiesen en el Término, y en cuyo lugar pueden quedar en estado de observación, estudios, experiencias científicas, etc.

FARMACEUTICOS MULTADOS

Por la Inspección General de Farmacia fueron multados ayer, por la infracción del artículo número 16 del Reglamento de Farmacia, con $50.00 de multa cada uno, los siguientes farmacéuticos:

Doctores Francisco Reyna, de Calzada de Luyanó 132; Angel González Anido, Calzada de Luyanó 134; María Luisa Espín, 10 de Octubre 518; Mirtila Aday, Santa Ana y Guasabacoa; Elvira Presmanes, Herrera y Reforma y Dulce María Martínez, Santa Emilia y Durege.

EL DR. KHOLY INVITARA A MEDICOS EUROPEOS AL CONGRESO MEDICO CUBANO

El Secretario de Sanidad y Beneficencia, en vista de que por reciente Decreto Presidencial fué designado el doctor Carlos E. Kohly para representar a Cuba en el Primer Congreso de la Prensa Médica que se celebrará en París, Francia, el día 28 de Abril próximo, le ha comisionado para que haga cuantas gestiones crea oportunas a fin de obtener el concurso de personalidades científicas de España, Francia y posiblemente Italia, que en calidad de invitados de honor habrán de asistir al VII Congreso Médico Nacional que se celebrará en la Habana el próximo mes de Diciembre.

LOS VAQUEROS DE CIEGO DE AVILA Y EL CONGRESO DE LA LECHE

El doctor Rodríguez, Jefe Local de Sanidad de Ciego de Avila, telegrafió ayer al Director del Ramo, informándole haber celebrado una reunión en la Cámara de Comercio de la localidad con los vaqueros y lecheros del término, a los que les impuso del acuerdo tomado recientemente por los organizadores del Primer Congreso de la Leche y sus Derivados.

Agrega el citado funcionario que fué aceptada con gran interés la invitación que la Secretaría de Sanidad ha hecho a los industriales lecheros, los cuales nombraron su representación para que concurra a las sesiones del Congreso.

TRASLADOS

Por disposiciones del señor Secretario de Sanidad y Beneficencia, han sido trasladados de médicos del Hospital de Dementes de Cuba (Mazorra), para el Negociado de Inspección Médica, los doctores Francisco Carrillo y Francisco Santiesteban.

TRANSFERENCIA DE CREDITO

A la firma del señor Presidente de la República llevará hoy el Secretario de Sanidad y Beneficencia un Decreto transfiriendo del crédito del Hospital Nacional "General Calixto García", la suma de $4,844-00 para atenciones del Sanatorio de Tuberculosis "La Esperanza", y otros hospitales y asilos cuyos créditos han sido agotados por el número de enfermos que en ellos hay, mayor al consignado en presupuesto.

DOS CLAUSURAS

Ayer por la tarde los doctores Carlos Calonge, Jefe de Inspección Domiciliaria, y Carlos Taboada, Jefe Auxiliar de la Jefatura Local de la Habana y el Inspector Especial, señor Horacio Consuegra, se constituyeron en la dulcería sita en Primelles número 2, propiedad del señor Antonio Iglesias, pudiendo comprobar que el local no reúne las condiciones sanitarias, que los dulces se elaboran al aire libre fuera del obrador, existían ropas sucias encima de los dulces elaborados, residían familias en el local, así como también que los servicios sanitarios se hallaban instalados frente al horno.

Los jefes antes citados propusieron a la Superioridad la clausura inmediata del establecimiento.

Igualmente propusieron los doctores Calonge y Taboada y el señor Consuegra, la clausura de la panadería "El Sol", sita en Cerro y Línea, propiedad del señor José de Salsamendi, por no reunir las condiciones sanitarias, ni cumplir el Reglamento de esta clase de establecimientos.

Los propietarios de ambos establecimientos fueron multados.

DESINFECCION

Se han desinfectado por tuberculosis: Luz 32 A, Víbora; por difteria Lagunas 74; por tifoidea, Arroyo Apolo 16, herrería, por sarampión y por varicela, Hospital Las Animas; y 22 carros fúnebres en el Cementerio de Colón. Las Brigadas de Petrolización han petrolizado en la Habana, Cerro, J. del Monte y Vedado se han girado 243 visitas de inspección de tanques y las brigadas de Canalización Bhan trabajado en J. del Monte y Cerro.

NOTICIAS DE PALACIO

EN EL MES DE JULIO DARAN COMIENZO LAS OBRAS PARA LA AMPLIACION DEL ALCANTARILLADO DE ESTA CAPITAL

En las obras que aun faltan por terminar están comprendidos los barrios extremos de la ciudad y cierta parte del Vedado. Más adelante se emprenderá la construcción de aceras

La noticia de que el Presidente iba a conceder audiencias en su despacho oficial del segundo piso, hizo afluir numeroso público a los pasillos de Palacio, alegrados por la mañana tibia y clara.

EL SECRETARIO DE GOBERNACION

Recibió el Primer Magistrado al Secretario de Gobernación, que no pudo entrevistarle el domingo.

El señor Zayas Bazán recogió la firma en varios decretos, entre los cuales hay uno estableciendo determinadas reglas para el funcionamiento de las escuelas de bailes y cabarets.

Este decreto ya fué dado a conocer al público, y después de interpolársele ligerísimas modificaciones pedidas por los interesados, dueños de cabarets y academias, se pondrá en vigor tan pronto se publique en la Gaceta.

Una disposición transitoria del decreto especifica que corresponde a la Secretaría de Gobernación y no a los municipios reglamentar dichos organismos.

EL SECRETARIO DE OBRAS PUBLICAS

Despachó algunos asuntos de importancia con el Presidente, el Secretario de Obras Públicas.

Al salir de Palacio declaró lo siguiente a los periodistas:

AMPLIACION DEL ALCANTARILLADO

—He tenido la fortuna de hablar brevemente con el señor Secretario de Hacienda. Y el doctor Cartaya me ha prometido situar los fondos necesarios, de manera que a partir del primero de julio en lo adelante comiencen las obras de ampliación del alcantarillado y pavimentación de la Habana, que aún faltan por terminar.

Están comprendidos los barrios extremos de la Ciudad y cierta parte del Vedado, en esas mejoras que anuncio.

—¿Y las aceras?—preguntó alguno.

—También se harán; pero más adelante.

TIBURONES DE MAR Y TIERRA

Refiriéndose después a su reciente inmersión, en calidad de buzo, en la bahía de la Habana para inspeccionar las obras del nuevo malecón, agregó:

—En la inspección que, provisto de una escafandra, tuve oportunidad de realizar ayer, he podido comprobar que el informe de los ingenieros acerca de las condiciones en que había que desenvolver los trabajos en el fondo del mar, es exacto, ya que se hizo necesario volar una laja, para hallar terreno firme con destino a la pavimentación.

—¿Qué tal le fué, Secretario, en la Cueva de los Tiburones?

Sonrió maliciosamente el Secretario y respondió:

—Puedo decir a ustedes que pude comprobar, por cuenta propia, que en tierra hay más tiburones que en el mar. Y aun aquéllos todavía más peligrosos.

LA FIESTA DEL SOLDADO DISTINGUIDO EN PINAR DEL RIO

El Gobernador de Pinar del Río, señor Fernández Vegas, y el presidente del Partido Conservador, señor Cabada, se entrevistaron ayer con el Jefe del Estado, invitándole para que concurra a la ciudad pinareña donde se verificará el día 27 del presente mes la fiesta del Soldado Distinguido.

Para dicho día se ha combinado un brillante programa, cuyos números están constituídos por un desfile cívico, un desfile militar, ejercicios por las tropas de guarnición, almuerzo de campaña, un banquete y baile en el Liceo.

El Presidente, hablando sobre el particular, mostró su propósito de asistir, y en el curso de la conversación con los señores Fernández y Cabada hizo grandes elogios de la política de cordialidad que se desenvuelve en la región citada, diciendo que a su juicio era la más provechosa para el país.

ATROPELLOS DEL ADMINISTRADOR DEL ESPAÑA

El representante a la Cámara, señor Antonio de la Guardia dió traslado al Presidente de numerosas quejas formuladas por varios colonos contra los atropellos de que les hace víctimas el Administrador del Central España.

INVITADO A UNA CONFERENCIA

El doctor Sánchez de Bustamente estuvo conferenciando con el Presidente, invitándole a la conferencia que celebró anoche el Instituto de Derecho Internacional, en la Academia de Ciencias.

El Presidente comisionó al Coronel Morales Coello para que lo representara en dicho acto.

PERSONAS RECIBIDAS POR EL PRESIDENTE

Fueron recibidos por el Jefe del Estado, el coronel Silva, el jefe de la Policía, el jefe del Ejército, el señor Sánchez Aballí, los señores Guas Pagueras y Guas Inclán, el Gobernador Barceló.

EL EMBAJADOR DE LOS ESTADOS UNIDOS

Con una comisión de Técnicos Azucareros, miembros de la Conferencia de Tecnólogos que se viene celebrando en la Habana, visitó al presidente el Embajador de los Estados Unidos en la Habana, Mr. Crowder.

NO HABRA DE NINGUNA MANERA AUMENTO EN LA PRODUCCION AZUCARERA

Las actividades en la Comisión de Azúcar se renovaron ayer por la mañana.

Muchos colonos y hacendados visitaron sus oficinas, para exponer numerosas quejas contra el decreto que fija a cada ingenio los sacos de azúcar que debe producir.

Los de la Comisión se limitaron a tomar buena nota de las quejas y dejaron pendientes de resolución, las mismas, para otra oportunidad.

Cerca de las diez de la mañana estuvieron los comisionados conferenciando con el Presidente de la República, declarando oficialmente a los periodistas lo que sigue:

Entrevistada la Comisión de Azúcar con el honorable señor Presidente de la República, se trató, entre otros particulares, del rumor circulante de que al Congreso se llevaría la idea de votar una Ley que aumente en quince millones más, la zafra autorizada de cuatro y medio millones de toneladas; así como de lo perjudicial que ello sería a la actuación oficial azucarera.

El honorable señor Presidente manifestó que ello carecía de fundamento, y resulta inapreciable, porque contraría la política azucarera del Gobierno y perjudica intereses creados; afirmando, también, que de ninguna manera habrá en esta zafra aumento de producción, sobre los cuatro y medio millones de toneladas que autoriza la Ley de tres de mayo de 1926, porque él está seguro de que el Congreso no votará esa Ley.

VARIOS RUMORES

Corrían ayer en Palacio rumores de un incidente personal que tendrá efecto entre el Secretario de Gobernación y el doctor Secades Japón. Abogado Consultor de dicho Departamento.

También se dijo insistentemente que el doctor Rosado Aybar, Subsecretario de Gobernación había presentado la renuncia de su cargo.

UNA PELICULA MILITAR

El jueves será exhibida en Palacio a presencia del Presidente, una película de carácter militar, tomada en el Campamento de Columbia.

$40,000 PARA UN HOSPITAL

El senador Barreras estuvo gestionando del Secretario de Sanidad, ayer en Palacio, la conveniencia de situar un crédito de $40,000 para terminar las obras del nuevo hospital de Güines, que por haberse paralizado las obras de su reconstrucción, se están echando a perder camas, instrumental y otros útiles.

CON LOS SECRETARIOS

Los Secretarios de Sanidad, Guerra y Marina y Agricultura despacharon con el Presidente.

RECEPCION EN HONOR DEL VICEPRESIDENTE DE LOS ESTADOS UNIDOS

Esta tarde a las cinco se efectuará en Palacio una recepción en honor del Vicepresidente de los Estados Unidos, qu ellegará hoy a la Habana.

Mañana, a las nueve de la noche, se efectuará un gran banquete.

Las invitaciones para dichos actos han sido ya repartidas.

LOS DOMINIOS DEL CANADA EN LA UNION PANAMERICANA

El doctor Mario Díaz Irizar, Director de la Oficina Internacional Americana para la Protección de Marcas, dejó un Memorandum al honorable señor Presidente, a fin de que se recabe la iniciativa de Cuba, en cuanto a la idea de que los Dominios del Canadá podían formar parte de la Unión Americana.

Esta indicación la hace el doctor Díaz Irizar porque, según los cables que se publicaron el sábado, tanto en Washington como en Otawa (Canadá), se está tratando del ingreso del Canadá en la Unión Pan Americana se publican una serie de declaraciones del senador canadense Foster; del Director de la Unión, doctor Rowe y del ex-director Mr. Barrett, y en ninguna de ellas se hace la menor indicación del esfuerzo que desde hace varios años se viene haciendo por Cuba para lograr esa gran finalidad.

Ya el Canadá tiene su ministro acreditado en Washington, y este era el único particular que faltaba para considerar el asunto.

EL EDIFICIO Y TODOS LOS EFECTOS DEL CUERPO DE BOMBEROS DE MATANZAS PASARON A PODER DEL MUNICIPIO

La bomba cedida generosamente por el Alcalde de la Habana al Cuerpo de bomberos de Matanzas no ha sido conducida a causa del mal estado de conservación en que se halla,

(Por telégrafo)

Matanzas, marzo 14. — DIARIO, Habana. — Mañana, a primera hora, será trasladada la Jefatura de Policía al local que se le ha destinado en el edificio del Cuartel de Bomberos, pasado a propiedad del Municipio por disolución de la institución benemérita que venía sirviéndolo.

En el nuevo local, la Jefatura podrá instalarse en forma magnífica. Su situación es insuperable, porque queda en el centro de los tres barrios en que está dividida la ciudad, precisamente frente al edificio de la Audiencia y los Juzgados, cuya circunstancia facilita la presentación de los detenidos ante los tribunales, sin necesidad de que sean empleados numerosos vigilantes como hasta ahora había acontecido, con perjuicio del mejor servicio policíaco.

Con la instalación de la Jefatura en este lugar, el Municipio obtiene además provechosas economías.

NO SIRVE LA BOMBA QUE IBAN TRAER DE LA HABANA

La bomba de incendios que había cedido generosamente el municipio habanero para esta ciudad, no ha sido traída porque tiene los fluses en malas condiciones y su funcionamiento es irregular, no pudiendo prestar mejor servicio que el que hacen las máquinas con que cuenta actualmente el Cuerpo de Bomberos.

En vista del estado en que se encuentra la citada bomba, el sargento de la policía señor Julio Jiménez, que fué encargado de traerla, desistió de hacerlo, ya que con sus conocimientos en materia mecánica pudo darse cuenta de la inutilidad de la citada bomba.

Provisionalmente han sido reparadas las bombas que aquí había en uso, para servirse de ellas, en caso necesario, de la mejor manera posible. En breve, será traído material nuevo para dotar convenientemente al Cuerpo de Bomberos.

SE HA FORMADO CAUSA POR PREVARICACION CONTRA EL ALCALDE DE JOVELLANOS

El señor Justo Salvador Gómez, Presidente del Ayuntamiento de Jovellanos, electo el día 24 de febrero último, produjo en días pasados, una denúncia contra el Alcalde Municipal de dicho pueblo, según informé oportunamente.

El señor Salvador acusaba al Alcalde, señor José Agustín Fernández Milián, porque éste declaró que carecía de validez legal y de toda pureza el acto de constitución de la mesa del nuevo Ayuntamiento.

El caso de Jovellanos es el mismo ocurrido en este término.

En aquella localidad triunfaron los concejales conservadores en la elección del Presidente de la corporación municipal y el Alcalde, liberal-popular, se niega a respetar el derecho de la mayoría.

Con fecha 12 del actual, el Juez de Instrucción de Cárdenas ha radicado la causa Nº 209 de este año contra el referido Fernández Milián, por el delito de prevaricación.

HA SIDO DISUELTO YA EL CUERPO DE BOMBEROS

El Cuerpo de Bomberos del Comercio Nº 1, de esta ciudad, ha quedado disuelto definitivamente, en la tarde de ayer, según fué acordado en Junta General de Miembros de la benemérita institución.

Consecuencia es esto, del estado caótico porque atraviesa el humanitario instituto, cuyo Consejo Superior en pleno presentó hace poco más de una semana la renuncia al señor Alcalde Municipal.

De acuerdo con lo que se establece en el Reglamento del Cuerpo de Bomberos, pasarán a poder del Municipio inmediatamente el edificio de la institución, Cuartel "Enrique Estrada", el material para extinción de incendios, los muebles, enseres, material de oficina y cuanto pertenece al mencionado cuerpo.

De igual manera, serán traspasados a favor de la Hacienda Municipal, la Estación Sanitaria, anexa al Cuerpo de Bomberos y el Dispensario para niños pobres "Domínguez L. Madan", la primera institución de esa índole fundada en nuestro país.

El señor Alcalde Municipal, mediante inventario notarial que se está confeccionando, recibirá de un momento a otro las propiedades todas del Cuerpo de Bomberos, institución que tiene un historial magnífico y que languideció en los últimos años de su existencia al extremo de hacerse imposible su sostenimiento por los recursos propios, a pesar de la subvención que el Municipio le tene señalada.

ANUNCIESE Y SUSCRIBASE AL "DIARIO DE LA MARINA"

M.E.C.D. 2016

INFORMACION GENERAL DE PROVINCIAS

DE CARDENAS

BAILE DE PIÑATA EN EL CASINO ESPAÑOL

LO MAS DISTINGUIDO DE LA SOCIEDAD CARDENENSE SE CONGREGO EN LOS SALONES DE LA ESPLENDIDA CASA HISPANA

VARIAS NOTAS INFORMATIVAS DE CARACTER LOCAL

Lo de cada año: un éxito bajo todos sus aspectos, fué el baile del domingo en la Casa Hispana, que abrió sus salones para rendir culto a Momo.

Una fiesta magnífica.

Chas A. Villaverde, el atento amigo, Presidente de la Sección de Recreo y Adorno, supo procurar que no faltara un solo detalle que pudiera restar lucidez a la fiesta.

No hubo, como en años anteriores, el decorado carnavalesco; pero, en cambio, hermosas arecas, del acreditado jardín Francia, embellecieron los salones, que simulaban un jardín, donde flores humanas también daban vida y atractivo a la fiesta.

El baile empezó tarde, después de las diez.

Llenos los salones, abrió el programa de los bailables la aplaudida orquesta de Miguel Trujillo, que ejecutó un lindo paso doble. Alternó ésta agrupación musical con el "Sexteto Cárdenas", que tocó los más lindos sones de actualidad.

No cesó la música en toda la noche.

Otro aliciente de la fiesta fué la invitación especial que se hizo a la Reina del Carnaval, de "La Democracia", Su Majestad Mercy Collazo y su corte, formada por Remedios Roja, Estelvina Pérez, Catalin Barceló y Santa Díaz.

Fueron allí obsequiadas espléndidamente.

A la llegada de esas lindas triunfadoras, el Casino Español les ofreció bonitos ramos de flores del Jardín Arechabala.

También se les hizo otro obsequio en el intermedio del baile.

La Directiva las congregó en la Secretaría con un grupo de invitados y les fué ofrecida a Mercy I y su corte, un champagne de honor.

Hubo una lluvia de serpentinas, que cayó sobre ellas.

Al brindar levantó su copa el ex-Alcalde de la ciudad, Publio T. Tolón, el querido amigo, ofreciéndoles aquel homenaje en nombre del Casino Español de Cárdenas. Les dedicó frases de elogios que eran un verdadero homenaje a la belleza de la mujer cubana.

Fué muy aplaudido.

Al iniciar la relación de la concurrencia citaré primero a las lindas hermanitas Gladys y Gilsy Martínez Guitanes, que lucían ambas un elegante disfraz.

Una comparsa bulliciosa, de gitanas, la integraban: María Teresa Leonard, Piedad Comas, Hortensia Pérez, Eulalia Barnaso, Mercedes y América La Osa, Magdalena Hernández y María Aldecoa.

Habían otras mascaritas: las Princesas de Vulcano.

De sala y entre el grupo de damas, resaltaban: Lolita Aróstegui de Villaverde, Ana Villega de Ruiz, Bebita Smith de Rojas, Acela Quinich de González, Conchita L. de Pérez Maribona, Nena Caragol de Balari, Nena Flores de González, Lala García de Pérez, Angela Lemu de Gutiérrez, Panchita González de Díaz, María Isabel Fuentes de Tolón, Rosa Comas viuda de Solís, Elvirita Tejas de Ruiz, señora Iturroz de Vadell, la elegante esposa del Presidente de la Colonia Española el señor Alberto Vadell; amable amigo; Catalina Cossío de Faz, María A. de Fernández, señora de Medina, Gloria García de Pérez, señora de Revuelta, Angela López de Anas, Panchita Guitard de Martínez, Marta Leal de Pérez, Angelita López de Martínez, Lolita Morera de González Bacallao, Barbarita Ruiz de Rojas, señora de Roig, Cuca Alvarez de López, señora de Collazo, María S. de Buyons, Juana L. Fernández de Alvarez, Carmen A. de Velez, Ramona Cuyos de González, América Parra de Villanueva, Julia Montero de Reynoso, Pura Riset de Ríos, Lolita Flores de González, Carolina Fernández viuda de González y muchas más que no recuerdo al momento.

Señoritas: Esther Rojas, María y Rosita Otaz, Teté y Rosita García, señorita Beato, Nena Rodríguez, María de los Angeles Collazo, Lily González Quenich, Dulce M. García, Eloina Herrera, Margot Pujadas, María Rita y Nena Argudín, Adria Martínez, Juanela y Carmen González, Eulalia y Ena Arias, Juana María y Eusebia Alvarez, Panchita González, María del Carmen Castaño, Carmela Alvarez Gayton, Felicia Fraga, Juana Matilde Piart, María de la Portilla, Margot Normella, Gloria de la Portilla, Isabel Espino, Panchita Alemany, Josefina González, Mercedes Meras, Nena Lagos, Mercedes Leiva, Pilar Valenzuela, Panchita Paz, Adelina García.

De madrugada terminó el baile, sin que decayera la animación.

Y de esa noche de Piñata en el Casino llevaran, cuantos de ella disfrutaron, los mas gratos recuerdos.

Ahora hasta el día de Resurrección, que habrá otro gran baile.

EL CIENFUEGOS YATCH CLUB

Se ausentaron ya, con la amargura de su derrota los del Yatch de Cienfuegos.

En los dos juegos de basket celebrados las noches del sábado y el domingo, les tocó perder a los distinguidos visitantes de la hermosa Perla del Sur.

Ganaron los nuestros, los del Deportivo de Cárdenas.

Sin embargo, aunque derrotados, los jóvenes del Cienfuego Yatch Club, sociable y cultos, declaran que pasaron aquí horas muy gratas.

Fueron agasajados como merecían.

MARIA DE LA CONCEPCION

Con este nombre, la linda bebita, alegría de los jóvenes y distinguidos esposos señora María Josefa Estevez de Mallón y José Mallón, recibió el Sábado las aguas bautismales.

Fué el acto solemne. Se efectuó en nuestro templo parroquial, oficiando el querido y culto Párroco doctor Venacio Novo.

La apadrinó un matrimonio tan distinguido: Nena Aguilar de Estevez y Santiaguito Estevez.

Se festejó el bautizo en la Playa Azul.

Allí, entre las brisas del mar varaderista y en la confortable residencia veraniega de los padrinos, se brindó con el espumoso champagne por la felicidad de la nueva cristianita.

Que seas muy feliz, ¡linda muñeca!

LA GRIPPE

Consigno hoy con pena que guarda cama sufriendo un fuerte ataque grippal, la joven y bella señora Angelita López de Martínez, esposa de un amigo para mi tan querido como Eusebio Martínez.

Que desaparezca pronto el mal, son mis deseos.

POR LAS CLINICAS

Operada fué el domingo, en el Sanatorio de la Colonia Española, la atrayente señorita Cuca Seoane.

La operó el joven especialista doctor Pedro Hernández Gonzalo, que tan solicitado se ve en las visitas que hace a esta ciudad cada domingo.

OTRO BAUTIZO

En la mayor intimidad recibió ayer las aguas bautismales la graciosa bebita osefina, tesorero de los jóvenes esposos señora Pepita Torres de Fernández y el doctor Horacio Fernández del Moral.

Son sus padrinos el estimado amigo señor Enrique Trias, competente Director de la Academia "Ignacio Cervantes" y la señorita Enriqueta Torres.

La bautizó su tío, sacerdote cubano.

El R. Padre Francisco Fernández del Moral, hermano del papá de la bebita bautizada y Párroco del Sagrario de la Catedral de la Habana.

Vino expresamente para esa ceremonia.

UN SALUDO

Mándolo con estas líneas para la linda señorita Priscilla Paz, que procedente de Matanzas viene a esta ciudad de paseo.

Pasará aquí los Carnavales.

UNA NOTA DE DUELO

Se refiere al fallecimiento del respetable caballero el señor Pedro Maicas y Maicas, ocurrido ayer.

Fué hoy su sepelio, en horas de la tarde.

Descanse en paz ese caballero, jefe querido de una familia respetable y muy estimada.

Para ella mi pésame muy sentido.

Francisco González Bacallao.

DESDE COLISEO

INCENDIO DE CINCUENTA MIL ARROBAS DE CAÑA. LA ZAFRA EN EL CENTRAL "SANTA AMALIA"

Hoy se han quemado en la finca "Ojo de Agua", propiedad del señor José Lorenzo, ciento cincuenta mil arrobas de caña parada, desconociéndose el origen del incendio

El Central "Santa Amalia", propiedad de la Compañía Azucarera "Santa Amalia", que preside el distinguido amigo señor Laureano García, tenía molidas al finalizar la segunda quincena de febrero próximo, 1.880.943 arrobas de caña, y elaborados 50,250 sacos de azúcar.

Este ingenio muele sin interrupción, mereciendo ser felicitado por su buena administración el señor García y Bretos.

En breves tendremos el gusto de concurrir a la inauguración de los nuevos salones que ocupará el gran café "Las Delicias", y la barbería de Tarrado.

El mencionado café es del señor Agustín Cuadrado, quien nos ha invitado para celebrar con un lunch la apertura de dicho establecimiento, situado en la calle G. de Zayas, de nueva construcción, y propiedad del caballeroso comerciante señor Emilio Aguiló.

Deseámosle a los buenos amigos Tarrado y Cuadrado, el mayor éxito e nel nuevo local.

ENRIQUEZ, Corresponsal.

COLISEO, Marzo 10.

DE TACO TACO

EL ENLACE DE LA SEÑORITA JOSEFINA SANCHEZ Y EL SEÑOR RAFAEL FIALLO

Boda elegante, distinguida, fué la celebrada en el día de ayer, al caer la tarde, bajo un suave crepúsculo.

Muy bonita la novia: Josefina Sánchez y González, la menor de las hijas del caballero tan cumplido señor Agustín Sánchez Amaro, hombre de múltiples negocios y propietario de la conocida finca "Chirigota", donde tuvo lugar la ceremonia, en la que ofició el padre José Domingo de Arzallús.

Y muy afable y simpático el novio: Rafael Fiallo y Pérez, Secretario de la jefatura local de Sanidad de San Cristóbal.

La boda fué en la intimidad, a causa de reciente luto de la novia; pero, a pesar de ello, se reunió un grupo numeroso de familiares e íntimos en la suntuosa residencia de los señores de Sánchez.

Lindísima llegó ante el altar a consagrar sus amores Josefina, seguida por una corte de honor compuesta por las monísimas niñas Berta y Olga Pérez, Eva Avila Sánchez y Luci Pruneda Sánchez, primita ésta y sobrina aquélla de la desposada.

El traje que llevaba, de finísimo "yoyet" con hilos de plata, era del más delicado gusto, confeccionado en los siempre bien acreditados almacenes de "Fin de Siglo".

Armonizaba con la elegancia de la toilet, completándola bellamente, el ramo de boda, obra del "Fénix", el gran jardín de Carballo y Martín.

Precioso el altar, levantado en medio de la hermosa sala. Estaba adornado de manera exquisita con lirios, arecas y perlas de Cuba, procedentes también del jardín "El Fénix".

El padre de la novia, señor Agustín Sánchez Amaro, fué el padrino, y madrina la distinguida señora Lucía Pérez de Fiallo, madre del novio.

Los testigos: por ella, el doctor Manuel Plasencia, los señores José Llera, José Zarrans, Andrés Sánchez y el doctor Pedro Sánchez Oyarzun, Jefe Local de Sanidad; por él, los doctores José R. Carbonell, Simón Carbonell, Ricardo Cobián y el señor Tertuliano Pérez.

Selecta la concurrencia. Ocupaba lugar de honor la bondadosa señora María Teresa González viuda de Sánchez, abuelita de la desposada; Clara Luisa Zayas viuda de Sánchez; la joven y bella esposa del doctor Plasencia, Angelica Sánchez; Consuelo García de Pérez; Antonia Camacho de Fernández; María Cecilia Torres, la elegantísima esposa del doctor Sánchez Oyarzun; Lucía Pérez de Fiallo; Evangelina Sánchez de Avila; Ignacia Soto viuda de García; Celia Martínez de Blanco; María Antonia Lara de Argos; Clarita Delgado de Alvarez y Victoria González de Rodríguez.

Señoritas: Marita y Ana Luisa Sánchez y González, hermanas de la novia; Herminia García; Sarita y Cristina Martínez y Sánchez; Acracia, Dora y Gloria Fernández; Catalina Zarrans, la simpatiquísima Esperancita Acosta; Catalina Torres, Asunción Zaldivar, amiga íntima y compañera de colegio de la novia; Lilia Sánchez y la bella y delicada Angelita Sánchez, prima de la desposada y perteneciente a una distinguida familia residente en la Habana.

Numerosos los regalos recibidos: De Agustín Sánchez, un check por valor de mil pesos; Angela Sánchez viuda de Oyarzun, un precioso juego para coqueta, de nácar; Angela Amaro viuda de Sánchez, una cubre cama; Ana Luisa Sánchez, una vajilla de cristal bacarat; Marita Sánchez, una preciosísima jardinera de cristal y plata; Andrés Sánchez y señora un par de jarrones de plata; Claraluisa Zayas, una jardinera de cristal y plata; José Llera, una vajilla de porcelana; Herminia García, un par de jaras y un perfumador; Emilio Casas y señora, una pila de onix preciosa; Exequiel Avila y señora, una lámpara de bronce; Caridad González, una muñeca de biscuit; Julio Sánchez, un estuche de costura; José Zarrans y señora, un juego de licor; Luca Fernández, un par de cuadros preciosísimos; Isabel Domínguez, un juego de café de porcelana; Juan Diego Oyarzun y señora, un elegantísimo cojín; Demetrio Sandín, un delicado estuche manicure de onix; Cirilo Bugallo y señora, una motera de plata; señora Alvarez de Valseiro, una caja de pañuelos finísimos; Dr. Manuel Plasencia y señora, una sobrecama de seda; Víctor Soto y señora, dos jarrones de porcelana; Dr. José Zarans, un fino estuche de manircure; Alberto Alvarez y señora, una preciosa figura; Pedro Mesa, un estuche de perfumes; Asunción Zaldívar, el riquísimo abanico blanco de boda; Angelita Sánchez, un elegantísimo bando con encaje chantilli; Antonio Pruneda y señora, una motera; María Teresa González viuda de Sánchez, un magnífico pendantif; América Fiallo de Ruiz, una lámpara; Catalina Torres, un juego de licor; doctor Pedro Sánchez y señora, un finísimo juego de refresco; Gerardo Blanco y señora, dos figuras de biscuit; Luis Gallardo y señora, un valiosísimo jarrón de plata; las señoritas Costa, un elegante abanico; las señoritas Bueno, un reloj y una bombonera; las señoritas Lleras, un par de zapatillas bordadas en seda y una cofia; Antonio González y señora, una lámpara; Chichí Díaz de la Bárcena, una bombonera; Juana Rosa G. de Laú, una muñeca; doctor José Carbonell y señora, una motera de plata; José Pérez y señora, un juego de refrescos; Sarita Martínez, unas ligas de seda; Angelita Zarrans, una motera.

Terminada la ceremonia, los desposados partieron en un lujoso Packard hacia la Habana, donde pasarán los primeros días de su luna de miel.

Lleguen estas líneas hasta ellos con la expresión del deseo de que sean siempre muy felices.

D. Sandín,
Corresponsal.

Taco Taco, marzo 6, 1927.

ANUNCIESE Y SUSCRIBASE AL "DIARIO DE LA MARINA"

DE GUANTANAMO

GRAN BAILE DE CARNAVAL EN EL CASINO ESPAÑOL

FIESTA INFANTIL EN LA MISMA PATRIOTICA INSTITUCION.

Gran baile de carnaval en el Casino Español.

El Casino, Centro de la Colonia Española de Guantánamo, sumó a la no interrumpida cadena de sus triunfos, uno más, brillante, magnífico.

La noche del sábado, fué propicia a ese gran evento social, porque era deliciosamente fresca.

La hermosa sala central de la entidad hispana, bellamente adornada, presentaba un golpe de vista encantador.

La dirección hábil de Luis Codorniú, una vez más se nos mostraba en su gusto artístico.

El portier que dividía los salones era un primor.

En su arreglo cooperaron los chicos de la Sección de Fiestas, de manera admirable.

La orquesta de la señorita Conchita Bravo hizo las delicias de la concurrencia.

La belleza, la elegancia y la distinción se hermanaban caprichosamente.

Todas las fuerzas activas de la ciudad, se habían dado cita en la solariega mansión española.

El Liceo, la aristocrática entidad cubana, y el "Blok Nacionalista Cathalonia," la progresista entidad catalana, tenían allí sus máximas representaciones.

El Imperio de Momo se imponía.

Colombinas "veleidosas que siempre mienten amores"; Pierrots melancólicos, que cantan endechas a la luz de una Luna ideal; Arlequines siniestros, aparecían como en el tinglado de la farsa...

La alegría era loca...

Risas argentinas de labios como fresas...

La juventud, "divino tesoro" triunfaba...

La concurrencia, que era enorme, llenaba por completo los amplios salones, galerías interiores y portales de la sociedad hispana.

De sala, entre las damas, recuerdo, a María de los Angeles Revert de Bertrán, Teotista Seisdedos de Asencio, María Rojas de Campo, Pilar Rodríguez de Labrador, Caridad Fabra de Méndez, Antoñica Camps de Marques, Carmen Esquer Gragera de Miralles, Rosa María Martorrell de Marcos, Carmen Casal de Olivares, Conchita Torrens de Cañellas, Agustina Rafols de Giralt, Antonia Savé de Folch, Noemí Valerino de Bussé, Modestina Pérez de Rodríguez, Marina Oslé de Velázquez, Anita Frometa de Rodríguez Pérez.

Monona Simón de Balart, señora de Cristiá, Nenita Martínez de Campos, Florentina de la Campa de Merediz, Isabel Luisa Sierra de Rosses, Dulce María Galdeano de González, Ramona Tejeiro de Martínez, Aminta Benítez de González y Rosa Catalina Gutiérrez de Ricardo.

Senorina Tejeda de Ricardo, Purificación Seisdedos de Segurado, Manuela Castro de Seisdedos, Tinita Solerde de Cardet, Paquita Calvo de Soler, Albina Durán de Blanco, Antonia García de Sánchez, Lolita Yañez de Cobian, Victoria Campo de Asencio, Caridad Rodríguez de Rodríguez Calderín, Conchita Gutiérrez de Gutiérrez de la Llana, María de la Fuente de Alvarez.

Lola Rosillo Viuda de Baradat, Luisa Lavastida Viuda del Castillo, Serafina Rodríguez de Toral, María Infante de Alvarez Fraga e Inocencia Ricardo Viuda de Busquets.

Señoritas: Angelina Jané y de las Cuevas, Anita, María Pepa y Carmen Rosa Camps, Esperanza Gallart, María de los Angeles Rodríguez, Josefa, Dolores e Isabel Luisa Castellanos y Celia Prendes.

Francisca, Mariana y Concepción Pons, Dora, María Luisa y Celeste del Castillo, Eloina del Valle, Lola Marcos, Nena Soler, Petra Seisdedos, Elisa Mejías, Liduvina, Zoila y Lola Martí y Miquelina Cristiá.

Angeles Marques, Delfina Mellado, María Palomares, María Campos Rojas, Rebeca Rodríguez, Paquita Vidal Dalmau, Esther Irigoyen, Adela Rodríguez, Mina Benech, Emilia y Virginia Taupier y Gilma Molina.

María y Elena López Rivas, Cachita Cabrera, Delia Benítez, Carmen y Julia Vallejo, Alicia Pubillones, Emiliana Trutié, Julia y Juanita Rodríguez.

Leonor Beaton, María Alvarez de la Fuente, Dacia Vega, Emelina Olivares, Angelita y Emelina García, Sarah Gómez, Elisa y Clotilde Cabo Alvarez, María González, Pura y Mercedes Gómez, Rosa Alvarez y Luisa García.

Teresita Cubría, Isabel Myres, Juanita Maccan, Miss. Sarah Ashugt y otras muchas.

Con disfraces, en primer término: la joven y bellísima dama norte americana Mrs. Myrthe Tang de Marcos, que se imponía por su elegancia como por la admirable preparación de su disfraz de andaluza-mexicana.

María Martínez Baradat, la bellísima joven dama, de Reina Oriental, estaba subyugadora; Anita Carbonell, de dominó valenciano, muy linda; Luisa Martínez Baradat, muy graciosa de "mota".

Cuadro bellas galleguitas típicas: Remedios Díaz, María Blanco y Teresa y Balbina Pérez.

Un bello grupo de Colombinas blancas: Ondina Planes, Vitelia y Elodia Vega, Edelmira Cabrera, Raquel Jardines y María Segurado.

De Lámparas maravillosas: Cristina e Isabel Mellado y Lolita Ricardo; de Colombinas francesas: Aurelia Fajo y Eloísa y Sarah Camps.

Esmeralda Torres, iba de "Gatita Blanca".

De Colombinas Rojas: Mariana, María y Lola Santana, Mina Guzmán, H. Correo, Celín y Cachita Olivares, Modesta Campdesuñer y Juanita Cavaleiro.

Muy atractivas: Pilar, Consuelo y Aurora Funcia, las tres de naipes; de Japonesas, Edith González y Rosita Suriá.

Una trilogía admirable, de bailarinas húngaras: Rosa América Rodíz, María Consuelo Marcos y Juanita Puertas, la rubia de ojos de cielo; de andaluzas fantásticas: Luisa Carbonell, María Rodríguez y Julia Falcón.

Conchita Tirado, de jerezana.

Mercedes González, de Capuchina; Antonia González, de Margarita.

Y tres bibelots: Amparo Correo, Estrella y Emilia Díaz.

La Directiva, como siempre, cumplimentó a los concurrentes, igual que la simpática Sección de Fiestas.

Luego, al siguiente día, tuvo lugar un gran baile infantil de trajes, el cual también resultó magnífico.

Por ser la relación inmensa de nombres de niños y niñas, me veo impedido de publicarla.

Ambos bailes constituyeron un triunfo resonante para la Directiva y Sección de Fiestas del Casino Español de Guantánamo.

Reciban mi felicitación entusiasta.

Manolo REYNA

DE JAGÜEY GRANDE

MAGNIFICO BAILE DE MASCARAS CELEBRADO EN LA SOCIEDAD LICEO

Brillante, magnífico, insuperable el soberbio baile de máscaras celebrado el día 6 del actual, en los elegantes salones de nuestra decana sociedad el "Liceo", para rendir homenaje a Momo.

Los salones, bellamente engalanados por manos expertas, presentaban un aspecto encantador; multitud de bombillas eléctricas derramaban torrentes de luz de distintos colores, haciendo que la amplia sala se transformara, como por arte de magia, en un delicioso y soñador refugio de la alegría.

Tres comparsas, dos de esta localidad, y una del vecino pueblo de Agramonte, concurrieron a la hermosa y bien organizada fiesta social.

A las nueve en punto, y mientras el magnífico y bien dirigido Jazz Band del profesor Prendes, de Matanzas, nos deleitaba con las melodiosas notas de la "Serenata Galante", hizo su aparición la comparsa denominada "Colombina", dirigida por la distinguida señora Petrona Suárez de Mesa, e integrada por las siguientes señoritas y jóvenes siguientes:

Hortensia Gómez y Benito Alonso; Lilia Suárez y Angel M. Díaz; Emelina Suárez y Mario González; Estelita Pérez y Víctor Villar; Cira Bagés y Primitivo Parra; Julia Pérez y Antoñico Villar; Fara Fuentes y Joaquín Galguera; Sixta Fuentes y Ramoncito Suárez; Elvira Alonso y Rodolfo Suárez; Gloria Calderón y Eladio Riuz; Marina Pérez y Juan Ma. García y Aurelia Pérez y Leonardo Fuentes.

Murmullos de admiración, y cálidos y merecidos elogios, fueron dedicados a esta comparsa por su organización perfecta.

Momentos después, y en medio del mayor bullicio y alegría, se presentó la comparsa "Pierrot", dirigida por la simpática y entusiasta señorita América Echevarría, que se sentía plena de satisfacción, de legítimo orgullo, por el gran recibimiento que a la misma se dispensó.

Bajo una verdadera lluvia de serpentinas y confetti, y coreando la "Serenata Galante", desfilaron por el salón de la simpática institución de recreo las lindas señoritas y apuestos jóvenes que formaban dicha comparsa, y cuyos nombres son: Luz María Casimajou y Marcelino Alvarez; Mercedes Reyes y Justo Arregui, (el de la voz de oro); Ana Bóveda y José Martínez; Clara Rodríguez y Pedrito Ariz; Angelita Ripoll y Manolo Fernández; Justina Lefón y Severino Meana; Luisa Alonso y Manuel Martínez; Panchona Alonso y Oscar Linares; Gloria Valladares y Félix M. Delgado; Edelmira Ariz y José Manuel Hernández y Pastora Reyes y Oscar Rodríguez.

Iban de gitanas, Mery Casañas y Barbarita Sanabria.

Por último, hizo su triunfal entrada una bellísima comparsa del vecino pueblo de Agramonte, que cautivó, con la suprema elegancia y distinción de sus componentes, a la inmensa concurrencia, que frenética aplaudía sin cesar, mientras la orquesta dejaba oír delicadas notas. Esta comparsa se denominaba "Primavera" y a su frente venía la distinguida dama Caridad Acha de Sánchez, esposa del Alcalde Municipal de Agramonte, el estimado amigo Ricardo Sánchez.

La componían: Angelina Sánchez y Dr. Pablo Alavés; Silvia Aragón y Tomás Martínez; Natividad García y José R. Lorenzo; Blanca Muñoz y Pedro Alfonso; Estrella Hernández y Angel Lorenzo; Conchita Sánchez y José L. Sotolongo; Margot Sánchez y Angel Díaz; Rosa Torres y Lino Gómez; Esther de la Vega y Víctor Aguirre y Caridad Muñoz y Martín Morales.

Resta la parte más difícil de cumplir en esta reseña: la de citar los innumerables nombres del elegante conjunto de señoritas que en traje de sala daban realce y esplendor a la magnífica fiesta, como así también los de las damas que asistieron.

Pero como no puede el cronista dejar de consignarlos, hace un esfuerzo de memoria y anota a las señoritas: Margarita y María Josefa Villar; Rita Pérez; Nita Noda; Olga Martín; Rosa María Gómez; María Antonia Mesa; Consuelo Pérez; Georgina Rodríguez; María Fuentes; Amada Gómez; Berta Ariz; Lilia Alfonso; Amalia Alonso; Ondina Martín; Dulce y Ana Bello; Celina Rodríguez; Esther Gómez; Blanca Valladares; Celina Gómez; Graciela Carrasco; Esperanza Valladares; Micaela Martínez; Domitila Aguila; Elvira Alonso; Belén Abreu; Lilia Martínez; María Abreu; Estrella Romero; Angélica Rodríguez; Araceli Martín; Amanda Alvarez; María Regla Calderón; Ilda Gómez; Esther Abreu; María Gómez; Digna Lima; Mirta Beato; Caridad de Armas; Herminia Rodríguez y la simpática agramontina Edelmira Díaz.

Señoras: Isabel S. de Acosta; Josefa Díaz viuda de Arcocha; María I. de las Llanas de Martín; Mariana Más de Hernández; Luisa Llaguno de Delgado; Clara Luz Díaz de Diego; Ofelia Lorenzo de Gálvez; Virginia Valladares de Carsí; Rosa Alvarez de Lorenzo; Sara Betancourt de Fors; Blanca Arán de Hernández; Juana Suárez de Villar; María Vega de Brito; Lutgarda de la Llanas de Ipiña; Elvira Vega de Castillo; Agripina García de Suárez; Celia Suárez de Quiñones; Eulogia Fleitas de Reyes; Isabel Felipe de Rodríguez; Catalina Cobas de Ripoll; Elisa Pérez de Larena; Serafina García de Quiñónes; Cristina Díaz de Abreu; Dolores Artiles de Carrasco; Tranquilina Calero viuda de Gómez; Mercedes Ariz de Suárez; Juana Montero de Fernández.

En altas horas de la madrugada terminó esta soberbia fiesta, de cuyo brillante resultado se siente complacidísimo el activo Presidente del Liceo, señor Octavio Delgado Díaz, a quien felicito calurosamente, como a los demás miembros de la Directiva, por el resonante éxito alcanzado.

RAMIREZ
Corresponsal

Jagüey Grande, marzo 8 de 1927.

DESDE MENESES

SUICIDIO DE LA SRITA. DOLORES PIÑERO

CON UN CERTERO DISPARO DE REVOLVER SE PRIVO DE LA VIDA EN CASA DE SU NOVIO

Ayer a las cuatro de la tarde, se disparó un tiro, ocasionándole la muerte, la señorita Dolores Piñero.

Dicha señorita residía en el barrio llamado "La Montaña", y llevaba des de hace tiempo relaciones amorosas con el correcto joven de este pueblo, señor Enrique Alcántara, en el que ella había puesto todas sus ilusiones.

Para hacer varias compras vino a esta localidad la infortunada Dolores con una hermana mayor y una prima, y fué de visita a casa del padre de su novio, señor Emilio Alcántara, policía de este pueblo, quien daba la casualidad de que había salido para Yaguajay. No estaban en la casa nada más que su hija Emelina y sus pequeños hermanitos.

Aprovechando esta circunstancia, Dolores dijo a su hermana y a su prima: "Váyanse a comprar lo que necesiten, que yo me quedo acompañando a Emelina". Así lo hicieron en vista de que efectivamente se hallaba sola con sus hermanitos Emelina, y cuando estaban en un establecimiento recibieron la fatal noticia de que Dolores había atentado contra su vida.

Declaración de la señorita Emelina Alcántara

Declara Emelina que al quedarse sola con Dolores, ésta le pidió un papel para hacer una carta, y que al abrir la gaveta de un escaparate para dárselo, vió Dolores un revólver que estaba guardado para que los muchachos no jugaran con él; que lo cogió y que ella le advirtió en seguida que estaba cargado, para que lo dejase, porque fácilmente podía írsele un tiro y matar a una de ellas o a alguno de sus pequeños hermanitos; que Dolores le contestó que sabía manejarlo muy bien y que no había cuidado de matar a nadie; acto seguido le dijo: "Chica, se me ha perdido el pañuelo; mira a ver si se me cayó a la entrada de la puerta"; que accedió al ruego, sin sospechar las intenciones de su amiga, y que no había llegado aun a la puerta, cuando oyó una fuerte detonación, producida por arma de fuego. Retrocedió inmediatamente, y al volver al cuarto donde dejó a Dolores, la encontró tendida en el suelo, sobre un charco de sangre. Aterrada ante la tragedia, solicitó auxilio, acudiendo poco después las autoridades.

En la casa del suceso se constituyó el juez municipal de este pueblo, señor Juan Vidal, asistido del secretario judicial señor Antonio Ripol, y el jefe del puesto señor Antonio Echenique, los que con suma urgencia dieron aviso al médico doctor José Vigil, quien reconoció a la suicida y certificó que era cadáver.

Levantada las diligencias del caso, el juez ordenó la entrega del cadáver a los familiares, con la obligación de presentarlo a la una p. m. del día siguiente en el necrocomio, con el fin de practicarle la autopsia por los doctores José Vigil y Luis Díaz Piñero.

El sepelio de la señorita Piñero

A la hora indicada se verificó el sepelio de la infortunada Dolores, al que concurrieron numerosas personas de ambos sexos y constituyó una sentidísima manifestación de condolencia. Sobre el ataud fueron colocadas varias coronas de flores naturales, entre ellas una de su prometido.

El duelo estuvo a cargo de mi querido compañero señor Antonio G. Cancio.

La autopsia

Fué practicada por los doctores José Vigil y Luis Díaz Piñero, quienes observaron una herida producida por una arma de fuego de pequeño calibre, a boca tocante, en el orificio de entrada del proyectil, que recorrió una trayectoria de alante a atrás, y ligerante de abajo a arriba, con salida por la región dorsal, muy próxima a la columna vertebral, en la parte correspondiente a la salida de la bala.

El proyectil, en su trayectoria, seccionó los vasos gruesos pulmonares, produciendo una intensa hemorragia, comprobada al abrir la cavidad toráxica, que encontraron los facultativos completamente inundada de sangre.

Causas del suicidio

Como la señorita Piñero no llegó a dejar la carta que tuvo intención de hacer, se ignoran los motivos ciertos que la impulsaron a privarse de la vida.

Empero, se supone que obró ofuscada por los celos, o por creer que nunca vería realizados sus sueños de amor...

Nada puede afirmarse, pero entre esas hipótesis está indudablemente la causa de este suicidio que ha consternado no sólo a dos familias estimables, sino a todo el pueblo.

Paz para el alma de Dolores, y resignación para los deudos y amigos que lloran su trágica muerte.

Corresponsal.
Luis García,

Meneses, marzo 8.

DESDE ABREUS

Hemos recibido un atento B. L. M. del Presidente de la Junta de Educación de este distrito, señor Serafín del Cueto Leiva, en el que nos participa amablemente que ha tomado posesión del referido cargo, para el que fué elegido por el voto unánime de sus dignos compañeros, en 24 de Febrero de 1927.

Deseamos a nuestro querido y consecuente amigo el doctor García Quevedo, toda clase de éxitos en ese cargo, y no dudamos que los alcanzará pues conocemos su ilustración y competencia, así como el buen deseo que le anima.

UNA ACLARACION

En la crónica del último baile celebrado en los salones de la sociedad Casino Español, dijimos que había asistido la profesora de Instrucción Pública señorita Corsina Puig Cueto, siendo lo cierto que no concurrió. Queda hecha la aclaración y complacida la citada señorita.

Serafín del Cueto Leiva,
Corresponsal.

Abreus, marzo 6

DESDE COLON

NUESTRA BUENA SOCIEDAD SE DIVIERTE... — EL GRAN BAILE DE PIÑATA EFECTUADO EN EL LICEO. — PROXIMO BAILE ROJO EN LOS SALONES DE LA COLONIA ESPAÑOLA.

Fué en la prestigiosa asociación "Liceo", donde tuvo lugar la segunda fiesta de la actual temporada carnavalesca.

El suntuosísimo palacete de la floreciente sociedad cubana, abrió sus puertas en la noche del domingo último, verificándose el monumental baile de Piñata, sarao espléndido que fué un gentil exponente de la distinción, del donaire y de la belleza incomparable de la mujer colombina.

Fueron ellas, cual siempre, las que con la magia de sus sonrisas y el sugerente hechizo de sus tiernas miradas, las que dignamente complementaron aquel cuadro de luz y de ensoñación.

Inicióse el programa de los bailables con el clásico vals, siempre triste, siempre bello, sollozando en los violines y en el piano.

Un "Son" oriental, con sus vernáculas melodías henchidas de nostalgias, luego un lindo "fox", y más tarde, un cadencioso danzón, fuéronse sucediéndose hasta finalizar la fiesta.

Este tradicional Baile de Piñata lo caracterizó regocijado y selecto conjunto de muchachas ataviadas todas con pintorescos trajes de capricho, en los que imperaba el más exquisito gusto artístico, como en el de la sugestiva y airosa señorita Juana Rosa Brito, de la buena sociedad de Cárdenas, que asistió luciendo una "toilette" de "Princesita de los Balkanes".

La comparsa de las "Aldeanas Portuguesas", que prestigiaba con su garbo y donosura la adorable jovencita Alicia Amador, una de las chiquillas más linda de esta localidad, fué el "clou" de la fiesta. Un murmullo de admiración brotaba de todos los labios al paso de aquellas deliciosas "portuguesas", cuyos trajes, de primorosos matices, realzaban el encanto prodigioso de sus personitas seductoras...

Formaba esta comparsa, a más de la decidora Alicia, sus atrayentes hermanitas "Ferna" y Carolina Amador, y las delicadas y simpáticas señoritas Nena Cartaya y Teresita y María Beceiro. Para ellas tiene la crónica sus más entusiastas alabanzas. Justo es proclamarlas como las gentiles triunfadoras. Loadas sean.

Otra admirable comparsa de atractivas muchachas "privó" también en dicha fiesta de Carnaval; la de las "Holandesas", que estaba integrada por las distinguidas señoritas Araceli Jimenez, Raquel Valdés, Elvirita Sánchez, Elena Muñoz, su organizadora, la simpatiquísima Natalia Paltenghi, y finalmente, la señorita Esther Capote.

Carmelina Suárez, la gentil belleza morena, y la atrayente Eva Gómez, asistieron vestidas con traje de capricho, muy bonito. De igual suerte, Ernestina Llorente y Margot Piedra, dos muchachitas deliciosas. Asimismo Rogelia Hernández, Tinín Boitel y Amapola León, que alcanzaron unánimes celebraciones.

Una "pierrot" simpática, Etelvina Vieta. Con traje de capricho asistió también la graciosa Amparito Fernández, y las sugestivas señoritas María González y Lía María Sánchez. En traje de sala las señoritas Nieves Alvarez, Ana Josefa Valdés, Edelmira Capote, Rosita Tadeo, Araceli Casas, Amelia Menéndez, Josefina Tadeo, Fefita Corzo, Eladia González y Conchita Capote.

Dos gráciles joventas, Nenita González Pérez y su hermanita Dalia. También la delicada damita Conchita Crucet y la señorita María Sánchez. Nuestra dulce amiguita Sylvia Menéndez; las amables "jeunes filles" Jobita Vallinas, Ana Marina Duarte, Nenita Alfonso, y finalmente, dos amiguitas delicadas y atractivas, las señoritas Lydia González y Rosita Sotolongn, esta última llevaba original traje de capricho.

Labor ímproba hubiese sido para este cronista lugareño, reseñar en su totalidad la enorme concurrencia femenina que embelleció exquisitamente la noche del próximo pasado domingo los espléndidos salones del flamante palacete del "Liceo". Envuelto en el loco torbellino del baile, apenas si pude anotar los nombres de algunas damitas, que más arriba quedan transcritos.

En el "Libro de Oro" de los grandes acontecimientos del carísimo "Liceo" —y en el alma también de cuantos tuvimos la dicha de participar de tan encanatdora fiesta— ha de quedar a perpetuidad grabado este magnífico Baile de Piñata, cuya suntuosidad y magnificencia extrema, hará época también en los fastos gloriosos de nuestra pintoresca urbe.

Cerraremos estos párrafos haciendo constar nuestra modesta pero sincera felicitación a la entusiasta Directiva de la cubanísima sociedad, por el éxito de esta divertidísima fiesta, donde se solazó nuestro espíritu bajo el sugestivo encantamiento de tantas bellezas...

EL BAILE "ROJO" EN LA COLONIA ESPAÑOLA

En este paréntesis delicioso de fiestas y más fiestas, bajo el efímero reinado de Momo, quedan aún por celebrar dos bailes que completarán la serie de ellos durante la actual temporada carnavalesca, que de tan grata recordación ha de ser quí. El primero de los que restn por celebrarse ha de tener efecto el próximo domingo, 13, en los salones del Casino Español.

Muchos preparativos se están haciendo por la Sección de Recreo y Adorno para este sarao, denominado "Baile Rojo", en el que, como es de presumir, imperará ese color, tanto en los trajes de las señoritas que asistirán, como en el decorado de los salones.

La melodiosa orquesta del profesor Félix Fernández, ha sido contratada para que amenice este baile de carnaval, llamado a revestir los caracteres de un hermoso "succés".

Frank CAPOTE.
Cronista Social.

COLON, Marzo 7 de 192.

DESDE LOS ARABOS

GESTIONES PARA QUE SE LE PERMITA ELABORAR MAYOR NUMERO DE MAS AZUCAR AL CENTRAL ZORRILLA

SI NO OBTIENEN RESULTADO, QUEDARA SIN MOLER MAS DEL 50 % DE LA CAÑA DE LA ZONA

DESDE LOS ARABOS

El señor Oscar Ramírez Padrón, dignísimo Alcalde Municipal de este pueblo, ha dirigido el siguiente telegrama al señor Presidente de la Comisión de Azúcar:

"En nombre intereses este Término, ruégole sea tenido en cuenta Central Zorrilla, para aumentarle su cuota, si fuere posible reparto adicional. Dicho Central completa cuota fijada, fines presente mes, y quedarán sobre seis millones arrobas sin moler, con gran perjuicio esta zona.—Oscar Ramírez. Alcalde Municipal Los Arabos".

Si estas gestiones cristalizan, serán merecedores de aplausos tanto el Alcalde, por su iniciativa, como el Presidente de la Comisión, por su labor.

Indudablemente causará grandes beneficios el que sea tenido en cuenta el Central Zorrilla, aumentándole la cuota de molienda que tiene fijada. Si no se consigue, quedará en el campo más del 50 % de la caña, y de consiguiente reducidas a la miseria un gran número de colonos.

El pueblo de Los Arabos tiene fundadas esperanzas en que el Honorable Sr. Presidente de la República resuelva este asunto de acuerdo con los intereses generales del país, para bien de esta zona de la provincia matancera.

Pedro **FERNANDEZ**
Corresponsal.

NOTAS DE NUEVITAS

BAILE EN LA SOCIEDAD "BELLA UNION"

PELEA ENTRE LOS BOXEADORES DONCEL Y LAUROTTE

PROXIMA FIESTA EN EL "TARAFA TENNIS CLUB" NOTAS DE NUEVITAS

Con la orquesta Campoamor, asaltó la juventud tarafeña los elegantes salones del Club. La fiestecita fué ofrecida por el señor Alejandro López, Capitán del vapor cubano Mambí, atracado en los muelles de Bufadero.

El amigo López, deespués de una corta ausencia, volvió a nuestras playas, donde tanto se le quiere, y con motivo de su llegada quiso darle una sorpresa a sus amistades de Tarafa, llevando junto con un grupo de jóvenes, la orquesta que dirije Armando Bravo.

Se bailó agradablemente, casi en familia, en un ambiente de encantadora intimidad, durante dulces horas.

NUEVO COMPAÑERO

Ha entrado a formar parte del cuerpo de Corresponsales en la localidad, nuestro querido amigo el señor Mayico Ramos, Cónsul de la República de Honduras y Jefe de las Oficinas locales de la Atlantic Navegation Corporation.

En noches pasadas se nos dió a conocer como Corresponsal del "Diario de Cuba", que se edita en Santiago bajo la competente dirección del periodista Eduardo Abril Amores.

Con verdadero regocijo saludamos al nuevo compañero y le deseamos grandes éxitos en el desempeño del referido cargo.

REGRESO

Después de agradables días por la Capital de la República, en viaje recreativo, regresó muy complacido, dejando a sus bellas hijas en perfecto estado de salud, nuestro estimado amigo, el señor Guillermo Allinson, Superintendente de Muelles, de la Munson S. S. Line.

Reciba mi saludo más afectuoso.

BELLA UNION

La simpática sociedad de la calle Maceo, que preside el señor Benito Olazábal, ofreció anoche en sus amplios salones una fiestecita bailable, habiéndose encargado del programa la estudiantina oriental que todavía visita nuestra ciudad.

Quedó muy lucida esta fiestecita, por lo que felicitamos a sus iniciadores.

HOGAR FELIZ

Con toda felicidad vino al mundo, alegrando el hogar de los jóvenes esposos Francisco Puentes Villar y Julita Suárez de Puentes, una linda muñequita que constituye hoy la dicha de sus padres.

Hasta su residencia de Tarafa, llegue al joven matrimoni nuestra enhorabuena.

MEJORADO

Lleva ya guardando cama varios días, el gracioso primogénito de los distinguidos esposos Armando Manresa y Guzmán y Pilar Primelles de Manresa.

Por suerte, el simpático Manducho ha entrado en convalescencia franca.

Quiera el cielo que se restablezca muy pronto.

DESPEDIDA

Procedente de la Capital vino a pasar breves días entre nosotros el doctor don Fernando Arranz y de la Torre, prestigioso letrado del foro de la Habana, donde reside con su distinguida familia.

Aprovechando la visita del querido amigo, le acompañó en su viaje de regreso, su hija política la señora Panchita Bernat, oficial de nuestro Juzgado Municipal, la que lleva el propósito de reconocerse con un especialista en cirugía.

Será muy probable que la señora Bernat tenga que someterse a una operación quirúrgica.

Ojalá que no sea esta necesaria, y en caso contrario que tenga un resultado satisfactorio.

DE BOXEO

Esta noche, en el estadium "Nuevitas", situado en la parte alta de nuestra ciudad, allá en el progresista Reparto de Primelles, tendrá efecto el encuentro de Antonio Doncel con Pablo Lamotte, dos profesionales del deporte de los puños.

Habrá dos peleas además de esa; pero la de cartel y que despertará mayor interés, ha de ser indiscutiblemente la de Doncel y Lamotte, los toros del box.

MAÑANA EN TARAFA

Se despide mañana domingo, de regreso a Santiago de Cuba, el conjunto musical de los orientales, que tantas horas agradables nos han proporcionado.

Y se despide con el baile que ofrece la Directiva del Tarafa Tennis Club, presidida por don Severino Fabar, el más entusiastas de los presidentes que ha tenido esa sociedad.

Prometemos una reseña digna del acontecimiento.

Ramón Pérez Rodríguez
Corresponsal

Nuevitas, marzo 5 de 192

M.E.C.D. 2016

ANUNCIOS CLASIFICADOS

ULTIMA HORA

ANUNCIOS CLASIFICADOS DEL "DIARIO DE LA MARINA"

LISTA DE LAS AGENCIAS DE LOS ANUNCIOS CLASIFICADOS

DE LOS MUELLES A GALIANO

- Nº 1.—Obispo y Cuba, Vidriera de tabacos.
- Nº 2.—Oficios 33, Vidriera de Tabacos.
- Nº 3.—Zulueta y Misión, "Hotel París", Vidriera de Tabacos.
- Nº 28.—Obispo y Compostela, "La Popular" Vidriera de Billetes.
- Nº 10.—Mercado de Colón, 25, "El Gallo".
- Nº 9.—Consulado y Animas, Farmacia "Santa Amalia".
- Nº 8.—Galiano 11, Panadería "La Flor de Galiano".
- Nº 7.—Neptuno y Aguila, Almacén de Víveres "El Aguila".
- Nº 6.—Galiano y San Rafael, Almacenes "El Encanto".
- Nº 5.—Galiano y Zanja, Café "El Imperial", Vidriera de Tabacos.
- Nº 25.—Salud y Lealtad, Farmacia del doctor Luis M. de Laosa.
- Nº 4.—Monte y Amistad, Café "Marte y Belona", Vidriera de Tabacos.
- Nº 51.—Oficios 50, Hotel "El Oriente."
- Nº 63.—Zulueta y Dragones, Vidriera de tabacos del café del teatro "Martí".

DE GALIANO A BELASCOAIN

- Nº 19.—San Rafael y Campanario, Café "Las Delicias", Vidriera de Tabacos.
- Nº 37.—San Lázaro y Campanario, bodega "La Palma".
- Nº 16.—San Lázaro y Belascoaín Café "Manhattan", Vidriera.
- Nº 15.—Neptuno y Belascoaín, "El Gato Blanco", Billetes.
- Nº 12.—Belascoaín 118, esquina a Santo Tomás, "La Villa de Navelgas".
- Nº 14.—Reina y Chávez, Café "El Mundo", Vidriera de Tabacos.
- Nº 34.—Vives y Figuras, bodega "El Globo".
- Nº 32.—Florida y Esperanza, bodega "El Almacén de Florida"

DE BELASCOAIN A INFANTA

- Nº 17.—Aramburu 36, Barbería de Guillermo Valdés.
- Nº 19.—Infanta y San Rafael, Café "Moderno", Vidriera de Tabacos.
- Nº 20.—Infanta y Carlos III, Café "Las Avenidas", Vidriera de Tabacos.
- Nº 26.—San Lázaro 388, Café "El Escorial".
- Nº 11.—Monte y Arroyo, "La Sorpresa", Vidriera de Tabacos.
- Nº 21.—Monte e Infanta, Café "La Esquina de Tejas", Vidriera de Tabacos.
- Nº 52.—Carlos III, número 50, "El Paseo", Café.
- Nº 60.—Eugenio González, San Francisco esquina a San José.

VEDADO

- Nº 25.—San Lázaro y N, Víveres Finos "El Cisne".
- Nº 27.—Calzada y Paseo, Víveres Finos, "La Luna".
- Nº 30.—Línea, 159, entre 18 y 20, Café "El Imperial".
- Nº 41.—23 y J, Jardín "El Crisantemo".
- Nº 42.—11 y K, Bodega "La Flor de Oriente".
- Nº 36.—23 y 12, Café "El Chalet", Vidriera de Tabacos.
- Nº 61.—17, núm. 233, Lorenzo Blanco

JESUS DEL MONTE, VIBORA Y LUYANO

- Nº 33.—Diez de Octubre 147 (Puente de Agua Dulce), Café "La Parra", Vidriera de Tabacos.
- Nº 43.—Agua Dulce 10, Taller de Carrocería de Francisco Venta.
- Nº 22.—San Francisco y Buena Ventura, Bodega.
- Nº 48.—Porvenir y Milagros, Bodega "La Deportiva".
- Nº 23.—Avenida de Acosta y Luz Caballero, bodega "La Ofelia".
- Nº 49.—Concepción y Avenida de Acosta, Ferretería "La Verdad".
- Nº 29.—Diez de Octubre y San Mariano, Bodega "La Maravilla".
- Nº 31.—Diez de Octubre, 614, Farmacia "San Ramón".
- Nº 47.—Luyanó y Concha, Café "Luyanó Moderno".
- Nº 54.—10 de Octubre 305, "La Viña", Almacén de Víveres.
- Nº 57.—Calzada de Jesús del Monte número 71, bajos, Rafael González.
- Nº 62.—Juan Bruno Zayas, 28, esquina a Luis Estévez, Colegio Sra. de Peña.

ARROYO APOLO Y SANTA AMALIA

- Nº 46.—Calzada de Arroyo Apolo, 20 Víveres "La Palma".
- Nº 45.—Diez de Octubre 763, Tienda Mixta (Reparto Santa Amalia).

CERRO

- Nº 50.—Calzada del Cerro y Domínguez, Víveres "El Almacén".
- Nº 24.—Cerro 875, Juan Seijas.
- Nº 59.—Churruca 1-B, esquina a San Cristóbal, Hermanos Castellanos.

MARIANAO

- Nº 44.—Real 83, Panadería "La Moderna".

JACOMINO

- Nº 44.—Beltrán y Vista Hermosa, Correos, Pedro Muñiz y Carrera.

REGLA

- Nº 55.—Martí 14, Bodega "El Gallo" Esteban García.

GUANABACOA

- Nº 53.—Pepe Antonio 20, Miguel Rivas Guinat.

CASA BLANCA

- Nº 56.—Artes 59, Casa Blanca, Lorenzo Carreras.

ORDEN DE LOS ANUNCIOS CLASIFICADOS

- A Alquileres de Casas
- B Alquileres de Departamentos
- C Alquileres de Habitaciones
- D Alquileres de Locales
- E Alquileres de Garages
- F Se Necesitan
- G Se Ofrecen
- H Compra y Venta de Fincas
- I Compra y Venta de Solares
- J Compra y Venta de Establecimientos
- K Compra y Venta de Animales
- L Automóviles
- LL Dinero en Hipotecas
- M Bonos y Valores
- N Compra y Venta de Objetos Varios
- Ñ Enseñanzas
- O Hospedajes
- P Para las Damas
- Q Compra y Venta de Instrumentos de Música
- R Maquinarias
- S Muebles y Prendas
- T Pérdidas
- U Para el Hogar
- V Compra y Venta de Libros
- W Comidas

(A) ALQUILERES DE CASAS

(1)—Habana

SUBIRANA Y PEÑALVER

SUBIRANA Y PEÑALVER

Se alquilan bajos y altos con sala, comedor, tres cuartos, baño intercalado completo, calentador, cuarto de criados, servicio y cocina. Las llaves en el puesto de frutas.

PEÑALVER Y SUBIRANA

Se alquilan bajos y altos con sala, dos grandes cuartos, baño completo y cocina. La llave en el puesto de frutas. Telf. F 2444.
UH. 10220 21 22 m.

PARA ALMACEN

Alquilo los espléndidos bajos de la casa Aguiar 118 entre Muralla y Teniente Rey, rebajados de renta. La llave en los altos. Informan calle 27 No. 78. Teléfono F-3886.
U H 11535 21 mz.

MONSERRATE Y LAMPARILLA

SE alquilan 2o. y 3o. pisos, compuestos de sala, comedor, tres habitaciones y servicios modernos. Informa el encargado en la misma. Tel. M-4054. UH-11215 16 Mz.

Se alquila tercer piso con seis habitaciones; llave en el 13; informan: San Rafael 75. UH. 11712 16 m.

ALQUILO BARATO

el segundo piso de la preciosa casa Manrique 5 C; muy frescos y cómodos; con sala, saleta, dos habitaciones, baño completo, comedor y cocina. La llave en los bajos. A 3234. UH. S. 1490 17 m.

LOMA de la Universidad. Se alquila amplio y fresco segundo piso, Basarrate 18, esquina a San Miguel, terraza, sala, saleta, hall, ocho cuartos, baño, comedor, cocina. Llave tercer piso. Telf. F-1231.
U H 11740 15 mz

ALQUILO AGUILA 50, POR

Animas un hermoso piso completamente a la brisa, con sala, recibidor, tres habitaciones, baño intercalado con su calentador, cocina de gas y abundante agua, todo moderno. La llave en la bodega. Informan en Paula y Egido. Cantina. Teléfono M 9272. UH 11869 16 m.

TEJADILLO 10

Se alquila el tercer piso con seis habitaciones; llave en el 13; informan: San Rafael 75. UH. 11712 16 m.

CUBA 34

entre Chacón y Cuarteles, se alquilan tres pisos, compuestos cada uno de sala, recibidor, cinco cuartos, galería, dos baños intercalados, comedor, pantry, cocina y calentador de gas, cuarto y servicios criados, acabada de construir y toda decorada. Se puede ver de 8 a 11 y de 2 a 5. Informa Dr. Lamelas. Cuba 62.
U H 11948 22 mz.

CASA DE 45 A 70 PESOS

con una y dos habitaciones, sala, comedor, baño moderno, cocina y calentador, de gas; elevador, con o sin muebles. Neptuno 172 entre Escobar y Gervasio. Teléfono M-6823. U H S 1550 1 ab

CASAS DE 45 A 55 PESOS

con sala, comedor, dos habitaciones, baño completo intercalado, calentador y cocina de gas, cuarto criados con limpieza de escalera, en Infanta 18, Edificio Artigas. Informan Teléfono M-6823.
U H S 1549 1 ab

CARLOS III Y ALMENDARES

Esquina de fraile Carlos III y Almendares, magníficas casas modernas, de cuatro cuartos, sala, saleta, comedor, baño lujoso intercalado, cocina, cuarto de criados y servicios. Casas de tres cuartos, sala, comedor, baño intercalado, etc. Informan en los bajos. Teléfono U-1564.
U H S 1532 19 mz

ALQUILO moderna, Lagunas 87, bajos. Sala, saleta, cuatro grandes cuartos, comedor, cocina, baño, patio y traspatio. A. Caos. M-1238. F-4187.
U H 11937 20 mz

SE alquila en $40 un alto con sala grande, saleta corrida, dos cuartos grandes, una cuadra parque Sanidad. Escobar 163 Teléfono I-2787.
U H 11950 20 mz.

CIENFUEGOS 17, primer piso, se alquila en $60. Se compone de sala, comedor tres cuartos, baño, cocina y un cuarto en la azotea. La llave e informes en los bajos. Para más informes: Pis. Compostela 109. La Elegante. Tel. A-3372.
U H 11967 15 mz.

ALQUILO altos en Espada letra D, entre San José y San Rafael, sala muy grande, comedor, tres amplísimas habitaciones y servicios, única de altos en dicha cuadra, ventilada y clara, único precio $55.00 Informes y llave en San Rafael y Espada, bodega, A. Gutérrez.
U. H. 12106 16 mz.

SE alquilan tres casas en Monte 125 altos, por Angeles, sin estrenar, compuestas de 4 cuartos, sala y comedor dos y una con tres cuartos, sala y comedor, amplios baños, con todos los aparatos modernos, abundante agua, caliente y fría en todas. Informan en la sastrería Angeles 33 de 9 a 11 a. m. y de 2 y media a 4 y media p. m.
U. H. 12020 16 mz.

SE alquilan los modernos bajos Cienfuegos 47, con sala, tres cuartos, baño, cocina gas. Alquiler 45 pesos. Llaves e informes bodega frente.
U H 12185 25 mz.

SE alquila en la Loma de la Universidad san Safael 301 una lujosa residencia compuesta de jardín, portal, vestíbulo, recibidor, sala, biblioteca, comedor, pantry, cocina, planta alta, cuatro grandes habitaciones con dos baños lujosos y de recibo, sótano, lavandería, cuarto de chauffeur, garage para dos máquinas y dos habitaciones para criados con baño. Informan F-4164. 12205 20 mz.

PARA industria, comercio o familia, alquilo Concordia 154, bajos, entre Oquendo y Soledad. Tiene sala, comedor, cuatro cuartos, baño, etc. y buen patio. Llave altos. A-6523. 12230 19 mz.

ALQUILO Mercaderes 16, 1o. y 2o. pisos, independientes, entre Obispo y Obrapía, muy amplios por su situación y capacidad para cualquier negocio. Llaves bodega esquina a Obrapía. A-6523.
12228 19 mz.

ALQUILO baratos dos pisos bajos Santiago 36, propios para profesional o familia. Sala, comedor, tres cuartos, otro más criada, baño intercalado, dos patios y dobles servicios. Llaves C, altos. A-6523.
12227 19 mz.

SE alquila hermosa casa Acosta 83, con cinco cuartos, buen baño, agua abundante. Llave en la imprenta. Informan U-5712. San Miguel 130-B.
12223 18 mz.

EN 100 pesos alquilo el alto de la casa Bernaza 69 casi esquina a Muralla, con sala, comedor, cinco habitaciones y servicio; en la misma se alquila un entresuelo con sala, comedor, dos habitaciones y servicio. Precio $35. La llave e informes en el 65. U H 12301 22 mz.

ALQUILERES DE CASAS

SE alquila un piso alto, Picota A. Llave en Acosta esquina Picota. Informan en el F-5010. 12222 18 mz.

EN Industria 73, se alquilan seis casas con elevador, sala, recibidor, comedor, 4 cuartos, baño señores, cocina y baño de criados. Informan en la misma.
12246 19 mz

SE alquilan a $60 y $65 las tres plantas de reciente construcción calle de San José 65, cada una con sala, tres cuartos, y baño moderno completo. La llave en la misma. Para informes Mueblería Le Palais Royal, de Angeles número 14. Teléfono A-7451. U H 12305 18 mz

SE alquilan los bajos de la casa San Lázaro número 152 entre Blanco y Aguila compuestos de sala, saleta, tres cuartos y cocina de gas. La llave en los altos. Para informes Mueblería Le Palais Royal de Angeles 14. Tel. A-7451.
U H 12304 18 mz.

EN 35 pesos alquilo entresuelo Bernaza 67, con sala, comedor, dos habitaciones y servicio; otro apartamento interior compuesto de sala y cuarto. Precio $20.00. Informa la encargada en el 65.
12300 22 mz.

EDIFICIO Recarey. Se alquilan los más cómodos altos de la casa Belascoain 95, con cuatro habitaciones, sala y saleta, bien decoradas. Las laves, portería.
12333 24 mz

SE alquila para personas de gusto, los altos de Peña Pobre 11, casi esquina Habana, con sala, dos habitaciones, baño de lujo, completo; con calentador, cocina, agua abundante. La llave en la bodega. Dueño: Belascoain 46 altos. Teléfono: U-5324. 12239 16 mz

SE alquila un espléndido bajo para establecimiento o almacén en Compostela número 116. Informan Morales y Ca. Compostela número 38, Teléfono A-2973 y en Muralla número 67. E 663 6d 15

SE alquilan los altos de la casa Oquendo y Animas, con sala, tres cuartos, comedor, todo moderno, gana $50. Informan en la fábrica de mosaicos. Teléfono U-4734.
S 1575 18 mz

SE alquila casa Chacón 12 entre Habana y Aguiar. Sala, saleta, seis cuartos, mucho patio, servicio, azotea, alquiler rebajado. Tel. F-1023.
S 1576 18 mz

SE alquilan los bajos ventilados de la calle Mazón y San Miguel, compuestos de sala, comedor, una decoración de lo más moderno y grandes cuartos, cuarto de criada y servicio de criada, baño intercalado y agua caliente, todo de lo más moderno. Para informes en Mazón y San Miguel, bodega. 12327 20 mz

SE alquila piso bajo Mazón 31 frente al Parque Carlitos Aguirre. Llave en el mismo. Alquiler sesenta pesos.
12276 18 mz

EN 38 pesos alquilo casa Pamplona 21 A Sala, saleta, tres cuartos, servicio sanitario azotea. En la misma informan de 9 a 12 y de 3 a 6.
12281 17 mz.

SE arrienda una casa con cuarenta habitaciones y dos accesorias. Oquendo 14 entre Neptuno y San Miguel. Informan altos. 12285 18 mz.

NEPTUNO 332, altos entre Infanta y Basarrate. Sala, recibidor, tres cuartos, baño intercalado completo, saleta, cocina gas, servicios criados. Llave bodega esquina Infanta. Informes: Habana 186. altos. Teléfonos M-1541. F-1795
12290 17 mz

MODERNOS bajos, dos ventanas en $40 y los altos en $40, calle Condesa 48 entre Lealtad y Escobar. Informan Belascoain número 648, altos, frente Corrales. Teléfono M-6647. 12313 16 mz

SE alquilan en módico precio, juntas o separadas, las casas Lamparilla 24 y 26 y Cuba 82, que hacen esquina. Están próximas a la Academia Comercial del Gobierno, y contiguas al edificio del extinguido Banco Español en reconstrucción; las que están preparadas para almacén, comercio industria, etc., con facilidad para hacer en ellas las divisiones que se crean convenientes y ofrecimiento de adaptarlas al destino que haya de dárseles. Se alquilan también en módico precio los altos independientes de Lamparilla 24, con entrada por Cuba, en reparación para destinarlos a habitación de familia modesta o a un pequeño inquilinato. U H 12138 22 mz

MONTE 267 (entre Carmen y Rastro). Espléndido piso, 50 pesos. Sala, saleta, tres habitaciones, baño intercalado, cocina de gas y servicio de criados: agua caliente. Informes Monte 319. Teléfono A-6045 entre Rastro y Belascoain.
U H 12349 17 mz.

CASTILLO 45-B

Alquilo casita cómoda en $34. Sala y dos cuartos. Llave bodega. Informes San Joaquín 33, bodega. Teléfono M-1808.
12241 19 mz.

(2)—Vedado

CASA amueblada en el Vedado. Desde el primero de abril al 1 de noviembre se alquila un chalet amueblado, de esquina y tres plantas. Abajo dos garages y un cuarto de criados; en el primer piso sala, antesala, recibidor, comedor, pantry y cocina con servicios. En el alto 4 cuartos de familia con dos baños, cuarto de criada y closet. Amplio portal en el principal y dos terrazas en el alto. Calle F. esquina a 25, Teléfono F-2799, hasta las tres de la tarde.
U H 11720 21 mz

SE alquilan los altos calle 6 número 185, entre 21 y 23, seis cuartos, sala, comedor, terraza, hall, baño, cocina y calentador de gas, servicios y entrada de criados. Informan en los bajos.
U H 10610 22 mz.

VEDADO. Se alquilan los bajos de la casa calle 8 núm. 50, entre 21 y 23, compuestos de portal, sala, comedor, tres cuartos, baño completo, cocina y servicio de criada. Teléfono F-3523.
U H 11765 16 mz

VEDADO. Alquilo Baños 6, altos y bajos. Moderna a la brisa. Sala, saleta, seis cuartos, baño intercalado, comedor, despensa, cocina, patio y traspatio. Verla de 9 a 12. A. Caos. M-1238. F-4187.
U H 11936 20 mz

SE alquila calle O entre 17 y 19, un piso con muchas comodidades, tiene elevador y garage, puede verse a todas horas. Edificio Piloto. S 1562 19 mz.

SE alquila en 51 pesos el piso bajo de 21 número 244, entre E y F, Vedado. Tiene sala, comedor, tres habitaciones y demás servicios. Puede verse. Pregunten al fondo por el señor Fermín.
12193 19 mz.

SE ALQUILAN

los modernos altos Dos y Zapata. Sala, comedor, terraza y cuatro cuartos, agua abundante y cuarto de baño completo. Informes en los bajos. Teléfono F-4965.
12196 17 mz.

ALQUILERES DE CASAS

VEDADO número 68, modernos altos calle 21 y 10, esquina brisa, separados tres metros casa contigua, con tres cuartos, uno más en la azotea con servicio, cocina gas y demás. F-2883. 12188 18 mz.

ALQUILO modernos altos calle 27 entre D y E número 94, gran sala, cuatro cuartos, baño intercalado, saleta de comer al fondo, cocina, cuarto y baño de criados. La llave altos del lado. Precio 65 pesos. Informe F-1364. 12187 29 mz.

ALQUILO, CALLE 17

Entre L y M espaciosos altos de la casa número 12, con terraza, sala y antesala grandes, cuatro cuartos grandes, comedor grande, cocina de gas, cuarto grande para criada, cuarto de baño grande, con bañadera, lavabo, inodoro, bidel, agua caliente y fría y demás servicios sanitarios para la servidumbre. Informan número 10, altos. 11528 19 mz.

ALQUILO preciosa casa muy cómoda y fresca, nueva construcción, muy barata. Calle 16 número 43 entre 15 y17, Vedado.
12219 17 mz.

SE alquila en 4 número 259 una casita con tres cuartos, sala, comedor, baño, cocina de gas, patio, portal y jardín. La llave al lado. Informes Tel. F-3424.
12258 17 mz.

CALLE 25 entre Paseo y Dos, Vedado, se alquilan los altos con seis habitaciones, baño intercalado, sala, saleta y comedor, cocina de gas. Las llaves A y 27, y dueño. 12325 17 mz

CALLE 27 entre A y B Vedado una casa altos y bajos, junto o separado, con todos los adelantos modernos y sin estrenar. Las llaves en la esquina.
12324 17 mz

EN 40 pesos se alquilan los bajos del chalet calle A y 27, Vedado, en 45 pesos los altos del mismo. Las llaves en frente
12323 17 mz.

VEDADO, calle 24 No. 12, entre 13 y 15 se alquila una accesoria con sala y dos cuartos y portal. Informan en la Tintorería Tennis Club. Teléfono F-5887.
12319 20 mz

SE ALQUILAN

Los altos de la casa Este de la Línea número 89. Santos Suárez. Informan San Rafael 1. El Decano. Teléfono A-2611. La lave en los bajos. 12224 20 mz.

(3)—J. del Monte y la Víbora

EN el mismo Parque de la Loma del Mazo con vista espléndida para la Habana, se alquila hermoso chalet propio para numerosa familia o dos familias cortas que quieran vivir reunidas con sala, gran comedor, seis habitaciones, tres de criados, dos baños, cocina, despensa, terraza, jardines y garage. Informan por el teléfono I-2484, una cuadra del Colegio de los Maristas y tres del de Lourdes.
E 150 ind. 1 Fb.

HERMOSO CHALET

Se alquila en la Loma del Mazo, Víbora, un hermoso chalet, situado en la calle Patrocinio y Luz Caballero. Tiene un amplio portal con vista a la Habana, sala, saleta, recibidor, comedor, patio, cuatro habitaciones y baño intercalado en la planta baja y cuatro hermosas habitaciones en la planta alta con baño intercalado. Cuartos de criados con baño, garage, cocina independiente en el sótano, huerta y jardín. Informa el doctor Rafael María Angulo. Zulueta 36, altos. Teléfono M-1386
U H D ind 17 dc.

GANGA

Se alquila la hermosa casa Villa Tibidabo, situada en la calle José de la Luz Caballero esquina a Carmen, en lo alto de la Loma del Mazo. Desde su terraza se contempla el panorama más hermoso de la Habana. A una cuadra de los Hnos. Maristas. Compuesta de sala, comedor, hall, seis cuartos, magnífico baño, repostería, cocina, cuarto de criado con baño, garage con habitación para chauffeur, rodeada de jardines. La llave en la casa del lado "Villa Bellavista". Ultimo precio 110 pesos. Informan: señor Sandino. M-9556. Prado 103, altos.
E 590 ind 2 mz.

EN $25.00 y $30.00, Durege 32 letra A, y B, Santos Suárez y Enamorado, punto alto: sala, dos cuartos, patio y buen baño. Tel. A-5890.
UH-S-1471 15 Mz

A VIVIR muy barato. Casa grande, con portal, sala, saleta y cuatro cuartos; cuarenta pesos. Pérez, casi esquina a Cueto. Luyanó. Informes: bodega de la esquina.
UH. 11619 25 m.

ALQUILO bonito chalet esquina brisa, muy fresco, ventilado, todo decorado, lujoso, baño, jardines. Véalo Milagros y Saco, próximo colegios Lourdes y Maristas, cuatro dormitorios. 12200 17 mz.

ALQUILO altos independientes Jesús del Monte 258, casi esquina a Toyo, magnífico punto para familia, Academia, Oficina, etc, con sala, saleta, comedor, cuatro cuartos, baño intercalado, dos servicios Llave Peletería, bajos. A-6523.
12229 19 mz.

VIBORA. Se alquila la casa Calzada entre Lagueruela y Gertrudis, "Villa Matilde". Se compone de sala, hall, comedor, nueve habitaciones, tres de criados, cuatro baños, garage para dos máquinas y jardín. Informes Aguiar 126. Telf. M-5222. La llave en la bodega.
12207 19 mz.

SE alquila la casa Lawton 11 entre Milagros y Santa Catalina. Tiene sala, saleta y tres cuartos, baño, patio y traspatio, precios módicos. La llave en la bodega. Su dueño: Luz y Pasaje Iznaga. Labrador. U H S 1574 17 mz.

SE alquila una casa en la calle Benavides y Colina en Jesús del Monte, muy cerca de la calzada. Precio 25 pesos. Informan Cárdenas 15 altos. Teléfono: A-6653. 12262 17 mz

SANTOS Suárez se alquila en 60 pesos la casa San Bernardino 35 entre S. Julio y Paz, con portal, sala, recibidor, comedor, 3 cuartos, baño intercalado, cocina, servicio de criados y garage, le pasan por la esquina los tranvías. La llave en los bajos. Informes Tel. A-2873.
UH-11491 15 mz.

SANTOS SUAREZ 3½

Se alquilan los altos con terraza, sala, comedor, cuatro cuartos, baño, cuarto de criados y cocina. La llave en el número 1. Tel. F 2444.
UH. 10220 21 22 m.

DE OCASION

Se alquila en los altos del café Toyo 10 de Octubre y Luyanó, uno con cuatro cuartos, sala, comedor, cocina de gas y baño intercalado; otro de tres cuartos y los mismos servicios y otro con dos cuartos y los mismos servicios. Informan en el café Teléfono I-2728.
U H 11560 23 mz

SAN LEONARDO 19

Esquina a Flores, se alquila en 35 pesos con sala, muy grande; comedor, 3 cuartos y demás servicios completos. Informan Serrano 6, Teléfono I-3121.
12340 22 mz

ALQUILERES DE CASAS

JESUS del Monte, calle Cocos entre San Benigno y Flores, se alquilan bajos, sala, comedor, tres habitaciones, garage, etc. Informes en la misma o teléfono M-7945.
U H 12283 24 mz

SE ALQUILA A PERSONA DE gusto elegante chalet para corta familia en excelente esquina Avenida Serrano y Enamorados con todo confort, lindo jardín, garage, entrada y servicio criados independiente. Prefiero y reduzco cuota a inquilino con contrato por un año o más. Informes M-9896.
12289 18 mz

SE alquila una casa en la calle 11 número 10 entre Concepción y Dolores, compuesta de portal, sala, comedor, dos cuartos, servicio completo. Informan en la bodega de la esquina.
12322 17 mz.

COLEGIOS Lourdes y Maristas, a una cuadra de estos colegios, alquilo preciosa casa sala, comedor, dos cuartos, calentador, azotea, etc. $40. Santa Catalina y Luz Caballero, altos de la esquina.
12286 17 mz

SE alquila la espaciosa casa Avenida Presidente Gómez 46 (antes Correa) con todas las comodidades, en módico precio. La llave en la bodega. Informes Santa Irene 49. 12237 20 mz.

SE alquila en el Reparto Los Pinos, calle Finlay entre Manhattan y Avenida del Apóstol, la casa compuesta de tres habitaciones, sala, comedor, cielo raso, cocina y baño intercalado, instalación eléctrica. Información y llave al lado. Teléfono A-2068. Sr. Viota.
12250 22 mz

(5)—Marianao

ALMENDARES 14 Y B

Frente a Playa-Estación Central y Vedado-Miramar, alquilo fresca casa, cuatro habitaciones, doble servicio y garage $50. Teléfono FO-1762.
UH S 1432 22 mz

REPARTO La Sierra se alquila o se vende 5 entre 6 y 8 casa portal, sala, comedor y tres cuartos, moderna. Informan en la misma. 12152 19 mz.

ALQUILO casa barata $20.00. Azotea, portal, sala, tres cuartos, agua abundante. Otra $30.00 sala, saleta, cuatro cuartos, agua abundante Husillo y Hernández, Puentes Grandes. Media cuadra paradero "La Criolla" y una Calzada, 15 minutos Galiano. 12162 20 mz.

(B) DEPARTAMENTOS

(7)—Habana

ALQUILO apartamentos edificio Collazo, San Lázaro 254. Pueden verse a todas horas. Precio cien pesos. Informes Telfs. M-3024 y M-4347.
U H 9338 16 mz

DEPARTAMENTOS y viviendas a $20.00 lindas habitaciones con su lavabo, dos habitaciones con balcón a la calle $45.00, lindos baños intercalados, también le sirven comida en la casa si lo desea, desde $20.00 el abono al mes, y también, se le alquilan habitaciones amuebladas, servicio de criados para la limpieza, elevador día y noche, Monte y Suárez, altos de La Nueva Isla. U H 11588 15 mz.

MALECON, pequeño apartamento con dos piezas independientes, con baño, cocina, luz, muebles, elevador, y terraza al paseo, $55.00. Malecón 56, entre Galiano y San Nicolás.
U H 11733 15 mz.

EDIFICIO CORBON

Industria 72 1|2, a dos cuadras de Prado. Apartamentos de dos espaciosas habitaciones y gran cuarto de baño con abundante agua caliente y fría, servicio de criados, ascensor día y noche y sereno en el interior. Precio desde 45 pesos.
U H 12242 13 ab

VIRTUDES 79, entre Galiano y San Nicolás, se alquilan dos hermosos departamentos en la azotea, con baño, terraza, cocina de gas; precio 35 pesos. La llave al portero de en frente. Informes Teléfono M-7945.
U H 12284 24 mz

ZEQUEIRA 13

Se alquilan cómodos apartamentos con cocina y servicio sanitario, independientes. Precio desde $25.
12244 22 mz

(8)—Vedado

SE alquila en 20 pesos un departamento con dos habitaciones y demás servicios en 19 número 245, entre E y F, Vedado. Preguntar al fondo de la misma por el señor Fermín. 12190 19 mz.

EN el nuevo edificio por apartamentos, calle F, entre 19 y 21, se alquilan departamentos independientes, todos con vista a la calle y escalera de mármol, desde 20 a 49 pesos mensuales. Pregunten por el conserje, señor Fermín.
12191 19 mz.

21 NUM. 352

casi esquina a Paseo, Vedado,, se alquilan apartamentos compuestos de dos habitaciones, cocina y cuarto de baño con lavabo y servicio sanitario privado. Precio de situación. 12245 22 mz

(C) HABITACIONES

(10)—Habana

ALQUILO Monte No. 280 bajos, tres habitaciones con sus servicios a hombres solos, independiente; y en el segundo piso, se alquila una habitación. Informan en la misma. Peletería. UH-S-1478 17 mz.

SE alquilan dos espléndidas habitaciones con balcones a la calle, para hombres solos, Misión número 1, por Economía.
S 1560 17 mz.

ANIMAS 22 se alquilan habitaciones con o sin muebles, desde veinte pesos. para hombres solos o matrimonios de reconocida moralidad. 12195 29 mz.

SE alquilan amplias y ventiladas habitaciones en San Rafael 168-B, entre Espada y San Francisco. Pueden verse.
12189 19 mz.

SE alquila una habitación muy ventilada y clara en casa moderna con o sin muebles a caballeros de moralidad. Villegas 13 altos entre Empedrado y Tejadillo. 12232 17 mz.

SE alquila una habitación en la azotea, con todos sus servicios, para hombres solos. Vilegas 65 altos.
12208 17 mz.

SE alquilan hermosas, frescas y limpias habitaciones, con muebles o sin ellos, frente al mar. Sra. Alavedra. Cuba 22, segundo piso. Teléfono M-2642.
12256 18 mz

(11)—Vedado

SE alquilan habitaciones en el Vedado, en altos o bajos. F-5465.
12263 17 mz

HABITACIONES

(12)—Barrios

SE alquila en lo más alto del Reparto Batista, a persona sola una espléndida habitación con o sin muebles a 15 minutos del centro de la ciudad, por tranvías, trenes, ómnibus, que pasan continuamente por el frente. Aguilera 14 frente al Club Ferroviario, con comida y desayuno si desayuno se desea.
12345 16 mz

(D) LOCALES

(13)—Habana

SE alquila en Merced 71, un espléndido local, acabado de fabricar, expresamente para industria o almacén. Informan: U-2795.
U H S 1558 29 mz.

PARA FONDA O RESTAURANT, CANTINA Y BILLAR

U otra negociación mercantil, se alquila un local amplio, con buen puntal y muy céntrico, con frente a la calle de Cuba, acera contraria a la del tranvía, y con entradas por esta calle y la de Lamparilla. Informa: A. Portuondo, quinto piso, Edificio Barraqué, Amargura núm. 32.
12282—21 Mar.

EDIFICIO CORBON

Industria 72 1|2, se alquilan en la planta baja un bonito salón con dos huecos a la calle, propio para tienda de confecciones, peluquería de señoras, tintorería u otra industria.
12243 22 mz

SE alquila un local en Tacón 4, propio para salón de limpieza de calzado y zapatero. También para depósito de mercancías u otro establecimiento. Teléfono A-6722. Rodríguez.
12343 17 mz

LOCAL CHICO

Se cede uno en la Manzana de Gómez. Para más informes en Monte 53.
12247 22 mz.

(14)—Barrios

ESQUINA para bodega con sus enseres, se alquila. Informa Sr. Díaz, Concepción y 9a. Lawton. 12233 17 mz.

(F) SE NECESITAN

(17)—Criadas de mano y Manejadoras

EN la Quinta Jesús María, Calzada de Marianao entre José Miguel Gómez y calle 3a. se solicita una criada fina que sepa zurcir y tenga referencias de casas particulares. Se paga el viaje.
U H S 1556 15 mz.

SE solicita una muchacha para los quehaceres de la casa, corta familia; en San Ignacio 88, entrada por Sol. Primer piso. S 1578 17 mz

SE solicita una muchacha peninsular para limpiar. Teléfono F-5465.
12264 17 mz

SE solicitan dos criadas para comedor, portal y demás oficios de la casa. Serias, formales, con referencias y sin novio. Calle 11 y 4. Vedado.
12265 18 mz

SE solicita una criada joven, española, que sepa su obligación. Sueldo $25.00. Informes: Real 176, Farmacia, Marianao
12273 17 mz

(17½)—Criadas de habitaciones y coser

SE solicita una muchacha de 14 a 16 años, para limpieza de una casa de corta familia; no se hacen mandados a la calle. Informan Colón 37, bajos.
12328 16 mz

(19)—Cocineras

CALLE 5a. número 78 entre Paseo y 2, se solicita una cocinera blanca que duerma en la casa, para dos de familia. De 1 a 3. Teléfono F-5045.
U. H. 12024 16 mz.

SE solicita una buena cocinera que sepa hacer dulces y que tenga buenas referencias, para corta familia, sueldo 30 pesos, 19 número 239 esquina a F.
S 1563 18 mz.

SE solicita en Baños 192 entre 21 y 19 una cocinera buena. No tiene que hacer compras, puede dormir en la colocación. Sueldo 25 pesos. 12194 17 mz.

SE solicita cocinera que entienda su oficio, no una salcochadora. Solamente para cocinar, pero que no salga al mediodía. San Lázaro 470. Segundo piso, Apartamento 9. 12210 18 mz.

(23)—Tenedores de libros y Oficinistas, Empleados de Oficinas

SE solicita para una importante casa de comercio, una muchacha que sepa mecanografía, con alguna experiencia de oficina, que tenga aspiraciones, pero sin pretensiones. Muralla 27, de 3 a 5 p.m. E 602 3d. UH.

(25)—Varios

SE solicita un hombre de mediana edad para encargado de finca, con carácter para mandar obreros, muy práctico en sembrar arboleda y viandas, así como la dirección de jardines artísticos y cuidar animales domésticos. Con referencias serias. Presentarse en la Quinta Palatino, Cerro, de 2 a 4 p. m.
U H E 642 3 d 12

SE solicita un barbero para mañana, en Oficios número 102. José Orbay.
S 1565 16 mz.

SE solicitan dos criadas, un cocinero, un ayudante cocina y un jardinero. San Rafael 114. Teléfono U-2592.
12203 17 mz.

SOLICITAMOS comerciantes y revendedores del interior interesados en artículos que dejan dinero, para remitirles nuevo catálogo de 800 renglones. Agencia Alemana, Panchito Gómez 54, Habana.
12213 22 mz.

PARA una bodega se solicita un socio por tener dos; no hace falta mucho dinero, pero sí quien lo recomiende del giro. No corredores. Teléfono A-6722. Rodríguez. 12344 17 mz

SOLICITO un socio con 6.000 pesos de capital para un hotel, café y restaurant en lo más céntrico. N. Nonell. Cuba 25 altos de 10 a 12. 12353 17 mz

(26)—Agencias de colocaciones

SI NECESITA CRIADOS LLAME TELEFONO A-9682

Tenemos toda clase empleados con referencias, criados, cocineros, criadas, cocineras, manejadoras, dependientes, camareros, fregadores, chauffeurs, jardineros. La Complaciente. Sol 104.
U H 9812 30 mz.

ANUNCIESE Y SUSCRIBASE AL "DIARIO DE LA MARINA"

(G) SE OFRECEN

(27)—Criadas de mano y Manejadoras

SE desea colocar una joven española para criada de mano, tiene buenas referencias. Informan Aramburu y Animas. Teléfono U-4085. U H S 1555 17 mz.

DESEA colocarse una señora española de mediana edad, para criada de mano, que sea corta familia y trabajos fáciles; no hace mandados. No aspira a mucho sueldo. Informan en H esquina a 27. Vedado
U H 11947 15 mz.

DESEA colocarse joven española, de criada de mano o manejadora, lo mismo para el Vedado que para la Habana. Informan: Maloja 36. Teléfono A-0807.
U. H. 12045 16 mz.

SE desea colocar una joven española de criada de mano o manejadora. Informan calle B esquina a 11, Vedado. Teléfono F-5920. S 1568 17 mz.

UNA joven española desea colocarse de criada de mano o manejadroa, también entiende algo de cocina, tiene buenas referencias. Teléfono I-7428.
S 1561 17 mz.

SE ofrece joven peninsular para criada de mano, sabe cumplir bien. Informan Redención 165, Pogolotti. Teléfono F.O.-7549.
12231 17 mz.

DESEA colocarse una muchacha peninsular de criada de mano, o manejadora, entiende de cocina, sabe cumplir con su obligación y con buenas referencias. Cristo número 14, altos. Telf. A-3016.
12221 17 mz

SE desea colocar una muchacha de criada de mano o de cuartos, sabe servir a la rusa, entiende de cocina y tiene quien la recomiende. Informan Compostela 179, segundo piso. 12212 18 mz.

DESEAN colocarse dos jóvenes peninsulares, recién llegadas, para criadas de mano, y los más quehaceres de casa, con bastante práctica de costura y muy cariñosas para los niños. Prefieren casa de familia. Para informes Inquisidor 17
12235 17 mz.

DESEA colocarse una española para criada de mano. Informan Teléfono U-3266. Avenida de la República 323, bodega.
S 1569 20 mz.

DESEA colocarse una muchacha para criada de mano o manejadora. Informan Teléfono I-2772. S 1570 17 mz.

DESEA colocarse una joven española de criada de mano o manejadora. Es formal y tiene quien responda por ella. Teléfono M-4617. 12298 17 mz

JOVEN española desea colocarse en casa de moralidad, de criada de mano o manejadora. Tiene referencias. Informan Teléfono U-4669. 12260 17 mz.

DESEA colocarse una muchacha española de criada de mano o manejadora. Está acostumbrada con los niños y lleva tiempo en el país. Teléfono M-9725.
12268 16 mz

DESEA colocarse una joven española para criada de mano. Sabe algo de cocina. Lo mismo duerme en la colocación que fuera. Bernaza 48, segundo piso.
12334 17 mz

JOVEN española 17 años, desea colocarse para manejar un niño o para criada. Sabe cumplir con su deber y tiene buenas recomendaciones y quien la represente. Desea casa de moralidad. U-1117.
12330 17 mz.

SE ofrece una joven española, para criada de mano. Lo mismo para cuartos o comedor; muy práctica y buenas referencias de casa particular. Tel. M-3229
12329 17 mz

DOS muchachas desean colocarse para criadas de mano o de cuartos; saben coser; tienen referencias y desean casa de moralidad. Informan Oficios 50. Teléfono A-6639. 12320 18 mz.

DESEA colocarse una joven española para criada de mano o manejadora. Sabe cumplir con su obligación. Informes Corrales 86. A-1531.
12339 17 mz.

DESEAN colocarse dos muchachas españolas para criadas de mano, una entiende algo de cocina y la otra para hotel o casa de huéspedes. Tiene referencias. Teléfono M-1303.
12269 17 mz

DESEA colocarse una española de mediana edad, para criada de mano o manejadora. Tiene referencias y lleva tres años en el país. Encarnación No., Jesús del Monte. 12272 17 mz

DESEA colocarse una muchacha española, de criada de mano o manejadora. Tiene referencias de su trabajo. Informan Amargura 41, bajos. Tel. A-7459.
12288 17 mz

DESEA colocarse una joven española para criada de mano, que sabe cumplir con su obligación y tiene referencias. Llamen al Teléfono F-1993 y U-1184.
12316 17 mz

JOVN española, formal y trabajadora, desea colocarse de criada de mano o de cuartos. Sabe coser. Informan calle 12 número 202. Teléfono F-2674.
12314 16 mz

DESEA colocarse una joven española de criada de mano o manejadora. Tiene referencias. Informan Sitios 116.
U H 12312 17 mz.

(28)—Criadas de Habitaciones y Coser

DESEA colocarse una peninsular, para habitaciones, acostumbrada a servicio fino, lleva mucho tiempo en el país, sabe coser un poco, tiene buenas recomendaciones. Teléfono F-1919.
U. H. 12021 16 mz.

DESEAN colocarse dos españolas de mediana edad, una para cuartos y coser, no le importa acompañar señora y señorita; la otra para cuartos o mnejadora, tienen referencias. Teléfono A-0278.
S 1559 17 mz.

SE desea colocar una joven española de comedor o cuartos, es formal y trabajadora, tiene quien la garantice. Informan teléfono F-1409.
12225 16 mz.

COSTURERA española de mediana edad se ofrece para casa particular, cose y corta por figurín y tiene, buenas referencias, no tiene inconveniente limpiar una habitación. Teléfono F-4914.
12216 17 mz.

DESEA colocarse una española de criada de cuarto, sabe coser y tiene buena referencia Informan I-2430 Habana
12214 17 mz

DESEA colocarse una española para coser; sabe coser a mano y a máquina, sabe cortar por figurín; no tiene inconveniente en limpiar alguna habitación; tiene buenas referencias. Informan: San Francisco 1 A., bajos, entre Príncipe e Infanta. 12234 17 mz.

DESEA colocarse una joven española en casa de moralidad, para limpieza cuartos. Entiende de costura o para criada de mano. Tiene quien la recomiende. No se coloca menos de 25 pesos. Teléfono: A-1555. 12249 20 mz

DESEA colocarse una muchacha para cuartos o criada de mano. Sabe coser y cortar. Tiene quien la recomiende. Informan San Rafael 120 3|4. Tel. U-5899
12267 17 mz

DESEA colocarse para cuartos o criada de mano. Lleva tiempo en el país y sabe cumplir con su obligación. Teléfono M-8672. 12271 17 mz

DESEA colocarse una muchacha española, para habitaciones. Sabe coser y tiene buenas referencias. Calle 23 esquina a 1 número 14. 12292 17 mz

(29)—Criados de mano

SE ofrece joven español para criado de mano, sabe planchar ropa de caballeros y sabe algo de cocina, es fino y educado, tiene referencias. Teléfono A-9466.
U. H 12124 15 mz.

BUEN criado de mano, español, joven y sin pretensiones, desea colocarse para casa particular o de comercio. Tiene muy buenas referencias. Informan Teléfono A-9132.
12315 16 mz

DESEA colocarse joven español de criado de mano y ayuda de cámara, teniendo magníficas referencias de buenas casas en que ha trabajado en esta capital. Teléfono F-2398. 12335 17 mz

SE ofrece para criado de mano un joven con muy buenas referencias. Llame al Teléfono M-2686. 12318 17 mz

SE ofrece un joven español para criado de mano o camarero. Se coloca también para limpiar oficina. Tiene referencia. Informan: A-8816.
U H 12291 17 mz.

SE OFRECEN

UN buen criado ofrece sus servicios en casa de familia o de comercio, práctico en todo lo que requiere un buen servicio. Puede informar de las casas donde ha servido. Informan Teléfono A-3090.
12294 17 mz

DESEA colocarse un criado joven, español, acostumbrado al servicio fino; plancha ropa con inmejorables referencias. Informan Teléfono A-2348. 12354 17 mz

(30)—Cocineras

COCINERA mejicana desea colocarse. Duerme en la colocación. No la importa limpiar o lavar si es corta familia. Informan Teléfono U-4669.
12261 17 mz

DESEA colocarse una señora española de cocinera. Entiende de repostera; lleva tiempo en el país; sabe cumplir con su obligación. Duerme en la colocación, llame al Teléfono M-4617.
12299 17 mz

DESEA colocarse una cocinera repostera. Duerme en la colocación. No tiene inconveniente ir al campo. Informan Teléfono F-1907. 12336 17 mz

DESEA colocarse una joven española para cocinera y limpiar, para un matrimonio; lleva tiempo en el país. Mercaderes número 19. M-3398.
12308 17 mz.

DESEA colocarse una excelente cocinera repostera, con referencias. Cocina criolla y española, exclusivamente, para cocinar. Informan de 8 a 5 de la tarde. Acosta 52. Teléfono M-4467.
12310 17 mz

UNA buena cocinera peninsular desea colocarse; guisa a la criolla y a la española; no duerme en la colocación. Informan Aguila 116 letra A., habitación 128
12275 17 mz

DESEA colocarse una joven española para cocinar y limpiar para corta familia o para cocinar nada más. Desea casa de moralidad. Tiene referencias. Teléfono: I-2906. 12279 16 mz

DESEA colocarse una buena cocinera española, para corta familia y de moralidad; es muy aseada. Informan F-1832. Vedado. 12293 16 mz.

DESEA colocarse una joven española, para cocinera. No le importa hacer el servicio de una casa si el sueldo lo merece. Tiene buenas referencias de las casas que ha trabajado. Informan Tel. X-1051 Pregunten por Martina Rodríguez.
12137 16 mz.

DESEA colocarse una española de mediana edad, para casa chica, de matrimonio, de cocinera y limpiar cocina corriente. Trabajadora y formal, o para manejadora o cuarto; lleva tiempo en el país.. Compostela 4, bajos.
12165 17 mz

SE ofrece una señora para cocinera de corta familia. Sabe cocinar a la española y a la criolla. Blasa Casamayor. Merced 39, por Damas, accesoria.
12347 16 mz.

(31)—Cocineros

SE ofrece cocinero español, cocina francesa, española y criolla, sabe repostería, tiene buenas recomendaciones. Teléfono A-9466. U. H. 12124 15 mz.

JEFE cocina español, conocedor del arte efectivo del país y de Europa, repostería, helados. Salgo fuera. Garantía. Teléfono A-4786. 12238 17 mz

COCINERO asiático desea colocarse. Cocina española y criolla. Buena referencia. Zanja 21, tercer piso. Tel. A-6238 y M-3571. 12240 17 mz

COCINERO joven se ofrece para casa que guste comer bien; a la criolla, española y principalmente francesa; sabe repostería y ha trabajado en buenas casas particulares. Sueldo mínimo 60 pesos. Informan A-3090. Pregunten por Juan Amboage. U H 12255 19 mz.

UN buen cocinero español, desea colocarse en casa de huéspedes, o casa de comercio. Sabe su obligación y tiene buenas referencias. Informan Av. de Bélgica 91. Teléfono A-3648.
12257 17 mz

COCINERO del país ofrece su servicio a casa particular o del comercio. Es hombre solo. No tiene inconveniente en ir a cualquier parte de la isla. Sabe repostería, sin grandes pretensiones. Teléfono A-5777. U H 12277 18 mz.

SE ofrece cocinero para casa de comercio, particular o restaurants, es repostero. Cocina americana y criolla, habla inglés; va al campo; es extranjero. Informan C. Malpica. Calle J y Calzada. Palacio Carneado, Vedado. habitación número 204. 12170 20 mz.

(33)—Chauffeurs

SE ofrece un chauffeur español, 10 años de práctica, buenas recomendaciones de 4 años en una casa. Pregunten por Víctor. Teléfono FO-1658.
12397 17 mz.

CHAUFEUR español, de 27 años de edad, buena presencia y estricta moralidad, con títulos de Montevideo y Habana, desea empleo en casa particular o del comercio. No tiene pretensiones. Calle 23 No. 259 Vedado. Teléfono FO-4074.
12248 17 mz

CHAUFFEUR español, bastante práctico desea colocarse en casa particular; es educado, trabajador, sin pretensiones. Tiene quien lo recomiende. Informes al Restaurant París. Teléfono A-2232.
12306 20 mz

SE ofrece un peninsular para chauffeur para casa particular o comercio. Maneja toda clase de máquinas. Entiende de mecánica. Es muy cumplidor, sin pretensiones. Desea casa de moralidad. Tiene quien lo recomiende. Informan: Teléfono U-1517. 12317 17 mz

(34)—Tenedores de libros y Oficinistas y Empleados de Oficinas

EXPERTO tenedor de libros y corresponsal inglés español, con más de 15 años de práctica y excelentes referencias ofrece sus servicios. Iglesias. F-1533. 12215 20 mz.

SE ofrece joven tenedor de libros, con experiencia en toda clase de trabajos de oficina. J. Constantin. Teniente Rey 57 bajos. 12252 17 mz.

JOVEN español de 27 años, desea colocarse de criado de oficina o portero, idem en almacén. Pregunten por Pedro López. Teléfono M-4781. Vives 82, altos, informan. 12254 16 mz

JOVEN honrado y cumplidor que ha trabajado en comercios y oficinas, necesita emplearse. Aceptaría algo análogo, sin pretensiones. Ofrezco buenas referencias Colmena Jiménez Teléfono M-3191.
12270 17 mz.

(35)—Varios

DESEA colocarse una joven española para trabajar por horas o para todo el servicio de un matrimonio, entiende de cocina, no duerme en la colocación. Informan Suárez 99, bajos. Teléfono M-2731.
12217 17 mz

SE ofrecen dos españolas una para comedor, muy práctica en todo el servicio, prefiere familia americana; otra criada de mano o manejadora es muy trabajadora. Corrales once y medio. Teléfono A-8567.
12211 18 mz.

AL comercio me hago cargo de cualquier clase de cobros, doy fianza metálica. Sr. Alvarez: Avenida Acosta 28, entre Tercera y Cuarta. Víbora. I-6441.
12206 17 mz.

TORNERO-mecánico, desea colocarse, tiene papeles de Ingenieros militares españoles. Llamen al Teléfono M-4889. Luis Rois. 12326 17 mz.

ESPAÑOL, 28 años, fino, educado, desea colocarse en la asistencia de un señor enfermo, sin pretensiones de gran sueldo. Tiene referencias de donde ha prestado servicio. Informan Lamparilla 61. Teléfono A-4401. 12321 17 mz.

DESEA colocarse una señora española para ayudar a la cocina o la limpieza; no duerme en la colocación. Informan M-8610. 12311 20 mz.

ESPAÑOLA de mediana edad, desea encontrar colocación, sirve para todos los quehaceres de una casa, no repara en sueldo si le consienten una niña de 4 años o llevarla al colegio; para informes Jesús Peregrino 26 esquina a Marqués González. Teléfono U-4509. Preguntar por Eloína. 12236 17 mz

10 CENTAVOS
DE 7 A. M. A 5 P. M.; Y DE 5 A 10 P. M.
15 CENTAVOS

SOLICITUDES DE TRABAJO: DIEZ CENTAVOS
DEPARTAMENTO DE ANUNCIOS CLASIFICADOS

10 CENTAVOS
DE 7 A. M. A 5 P. M.; Y DE 5 A 10 P. M.
15 CENTAVOS

M.E.C.D. 2016

Más anuncios clasificados de Ultima Hora

(H) COMPRA Y VENTA DE FINCAS

(36)—Urbanas

CON $2.000.00 contado resto a plazos, esquina para establecimiento. Informa: Sr. Japón, Calle 14 y 13, Almendares. UH. 11661 15 m.

VENDO con facilidades linda casa en lo mejor de la Víbora, está pegada a los mejores colegios, Marista y Lourdes, se compone de jardín, portal, sala, tres cuartos, baño intercalado muy lindo, con agua fría y caliente, comedor al fondo, servicio de criados y patio, es nueva y toda decorada, la doy barato, no pierdo el tiempo con palucheros, el dueño. Informes M-9429. U H 11589 15 mz.

CON $2.500.00 de contado chalet estilo español, con garage y el resto a plazos. Alturas de Almendares. Informa: Sr. Japón, calle 14 y 13, a tres cuadras del Conde del Rivero. UH. 11660 15 m.

GRAN ESQUINA EN S. RAFAEL E INFANTA 8x34

Vendo una esquina en San Rafael e Infanta con un gran establecimiento y mide de 8x34, sin contrato, gran renta; para más informes Vidriera del café El Nacional. San Rafael y Belascoain. Teléfono U-5549. Sardiñas. U H 11961 17 mz.

EN MARQUES GONZALEZ CASA EN $3,600 ENTRE SALUD Y CARLOS III

Vendo en la calle de Marqués González entre Salud y Carlos III dos casitas, una mide 6x24, en muy buenas condiciones en $5.400; otra más chica, casi de igual medida en $3.700, propias para uno que quiera vivir casa propia y no quiera pagar alquiler. Para más informes vidriera del café El Nacional. San Rafael y Belascoain. Teléfono U-5549. Sardiñas. U H 11961 17 mz.

PARA RENTA

Esquina moderna, cielo raso, con 140 metros, con bodega, rentando $55, en $6,000 con $2.000. Quintana. U-5735. FO-1015.

Esquina moderna, cielo raso, 23x20, con bodega, rentando $50 en $5.900. Quintana. U-5735. FO-1015.

Esquina moderna, cielo raso, 8x22.50, con bodega, rentando $35.00 en $4.000. Quintana. U-5735. FO-1015.

Esquina moderna, cielo raso, con 300 varas, con establecimiento, rentando $75 en $9.000. Quintana. U-5735. FO-1015.

Esquina, cielo raso, con tres establecimientos y varias casas más, 1.850 varas cubiertas, rentando $370, en $34.000. Quintana. U-5735. FO-1015.

Esquina con establecimiento, de cuatro plantas, ocho viviendas, fabricación de lujo, rentando $360 en $44.000. Quintana. U-5735. FO-1015.

QUINTANA

Belascoain 54, altos entre Zanja y Salud Teléfono U-5735. U H 11973 17 mz.

CASA $1,500

Y reconocer $4.000, vendo en Almendares próxima al Parque Japonés, 10x43. Jardín, portal, sala, comedor, tres cuartos, baño, cocina. Quintana. U-5735. FO-1015

CHALET $8,000

Y reconocer $5.000, frente al Parque La Sierra, 10x50. Jardín, portal, sala, saleta tres cuartos, baño primera, comedor, cocina, cuarto y servicios de criados, garage, patio y traspatio, con frutales. Quintana. U-5735. FO-1015.

CHALET $6,000

Y reconocer $10.000 al 8 por largo tiempo, frente doble línea de tranvías, próximo Montalvo, 18x42, esquina; jardín, ambos lados; portal, sala, cuatro cuartos, hall, baño lujoso, comedor, cocina, patio, cuarto y servicio de criados, garage y patio. Quintana. U-5735. FO-1015

CHALET $5,000

Y reconocer $4.000, con 275 varas, de esquina, calle 4, La Sierra. Jardín, portal, sala, tres cuartos, comedor, baño de lujo, cocina, cuarto y servicios de criados. Fabricación de primera. Quintana. U-5735. FO-1015.

CASA $32,000

En la calle 27, Vedado dos plantas, independientes, 12x22.66, fabricación de primera, jardín, portal, sala, gabinete, cuatro cuartos, hall, comedor, baño de lujo, cocina, pantry y cuarto y servicios de criados. Quintana. U-5735. FO-1015.

CHALET $32,000

Esquina calle 12, Vedado, 500 metros; jardín, portal, sala, antesala, seis cuartos, comedor, cocina, cuarto y servicios de criados. Facilidades de pago. Quintana. U-5735. FO-1015.

QUINTANA

Belascoain 54, altos entre Zanja y Salud Teléfono U-5735. U H 11973 17 mz.

SE vende una casa bien situada, en la Habana, de dos plantas. Informan Malecón número 8 altos. S 1564 20 mz.

REPARTO Almendares, aproveche. Vendo casa madera con piso cemento, cómoda y barata, una cuadra paradero Fuentes. Informan Prado 123, barbería. Ortiz. VENDO muy bonita chalet esquina, lo doy muy barato, trato directo, no perder tiempo, propiedad sólida de arte, esquina, toda decorada. Llame X-1224. 12201 17 mz.

VEDADO

En la calle Rita, Reparto Juanelo, vendo tres casitas con todas las comodidades necesarias. Precio $1.300 cada una. Informan: Concha y Marina, bodega La Niña. S 1577 20 mz

PARA FABRICAR

Se vende una casa en Damas casi esquina a Merced, con diez metros de frente y poco fondo. Total 125 metros. Informan: Serrano 6. Teléfono I-3121. 12341 22 mz

BUENA CASITA CERCA DEL MERCADO

Sólida construcción para altos, 6x12, buena sala, comedor y dos cuartos, cocina y servicio. Se vende $4.500. Directo. Castillo 53. 12266 17 mz.

(37)—Rústicas

LINDA FINQUITA DE RECREO

Se vende una de 4.700 metros cuadrados, amueblada y a 12 minutos de la Habana. Eléctrico por el frente. Precio: $9.500. Informa: Rico, Galiano 117; Teléfonos M 2000 y F 1889. UH. E. 637 4d. 11 m.

FINCA RUSTICA

Compro dos caballerías no distante de la Habana. Campo. Apartado 523. 12331—16 Mar.

(I) COMPRA Y VENTA DE SOLARES YERMOS

EN CARLOS III

A cuadra y media de Belascoain, vendo una o dos parcelitas de 8 de frente por treinta y pico de fondo, a precio de situación, con la tercera de contado y el resto en hipoteca a bajo interés. Informa: J. Delgado. Teléfono I-4571. 12302 22 mz.

¡REGALO Solar! Cortina entre Lacret y General Lee 12x47 varas a $4.95 vara $1.800 a deber; resto contado. Acepto automóvil o mercancías, quincalla o de botica. Campanario 17, bajos, de 12 a 2. 12287 17 mz.

SOLARES YERMOS

ESQUINA EN LA CALZADA DEL CERRO Y LA ROSA 12.50 x 20

Vendo la esquina de la Calzada del Cerro y Rosa; es la esquina de la sombra y mide 12.50x20, para fabricar, con muy poco de contado. Miren qué medida y su precio es una ganga. Informan Vidriera del café San Rafael y Belascoain. Teléfono U-5549. Sardiñas.

EN LA CALZADA DEL CERRO ENTRE TULIPAN Y LA ROSA 7.50 x 20

Vendo en la calzada del Cerro, entre Tulipán y La Rosa, una parcela de terreno que mide 7.50x20, muy barata, mitad contado y resto en hipoteca. Está en la acera de la sombra y miren qué medida. Su precio sobre $3.000 y pico; es un verdadero regalo. Vidriera del café El Nacional. San Rafael y Belascoain. Teléfono U-5549. Sardiñas. U H 11961 17 mz

EN LA CALZADA DE CONCHA CON FRENTE A LAS PARALELAS DEL HAVANA CENTRAL

Vendo un gran lote de terreno con 42 metros, pudiendo dividirlo en lotes de 7,000 a 10,000 metros. Terreno alto y firme, en condiciones de poner chucho de Ferrocarril. Precio a $7.00 el metro, sin perjuicio de oir una oferta justa. Doy facilidades para el pago, dejando hipoteca sobre los mismos. Planos y condiciones directamente con interesados. Informa su dueño. M. de J. Acevedo, Notario Comercial, Obispo 59, altos, Café Europa. Teléfono M. 9036. U. H. E 646—3d 12

SOLARES EN GANGA EN MIRAMAR

En la Quinta Avenida, esquina a $13, centro a $12.75. Calle 10 centro a $7.75. Calle 14, centro a $7.50

LA SIERRA

Calle Primera, centro a $5.50. Calle 4 esquina a $8.00. Calle 10, centro a $4.50

ALMENDARES

Calle 12 esquina a $7.00. Calle I esquina a $8.00. Calle Fuentes esquina a $6. Calle Lanuza esquina a $5.50.

QUINTANA

Belascoain 54, altos, entre Zanja y Salud

TELEFONOS U-5735, U-5820

U H 11973 17 mz.

ALTURAS DE ALMENDARES

Compre un solar en este reparto con cualquiera de estas medidas, todos con 12 varas de frente y 24, 25.80, 26.40, 32.40 y 42 de fondo, con solo $300 de contado y el resto a $30 o $40 al mes. Informa en Calzada de Columbia y calle Diez o Teléfonos FO-1766 y U-5735. U H 11973 17 mz.

REPARTO Miramar, cerca del reloj, vendo un solar a cinco pesos la vara. Avenida de Acosta vendo tres solares a tres pesos ochenta centavos la vara. No corredores. García. Teléfono U-1363. Finlay 119, altos. 12145 24 mz.

COMPAÑIA TERRITORIAL DE BUENA VISTA

Compra y venta de solares y casas, al contado y a plazos. Tenemos 9.150 varas de terreno en la Avenida de Las Tres Rosas, lindando con el Colegio de Belén. 11.820 varas de terreno cerca del Hotel Almendares. Casa de madera con buena cerca y 1.000 metros de terreno, propia para siembra. Se vende con facilidades de pago. Informa: Santa Cruz. M-4951. Manzana de Gómez 216. U H 12141 29 mz

(J) COMPRA Y VENTA DE ESTABLECIMIENTOS

BODEGA EN $3,000

Con solo $1.800 de contado, resto en cómodos plazos.

QUINTANA U-5735

BODEGA Y FINCA EN $10.000

Con solo $5.000 de contado, resto en largo tiempo.

QUINTANA U-5735

BODEGA CANTINERA EN $12,000

con tanques de gasolina y aceite, sola en esquina con una venta diaria de $120 situada en lugar estratégico.

QUINTANA U-5735

CAFE Y FONDA EN $3,500

con solo $2.000 de contado, resto en plazos cómodos. Informa:

QUINTANA U-5735

Belascoain 54, altos, entre Zanja y Salud. U H 11973 17 mz.

VIDRIERA de Tabacos en calzada, poco alquiler, buen contrato, se vende en muy poco dinero, es una ganga. Informes: Monte y Cienfuegos. Vidriera. 12296 17 mz.

VENDO CASA DE COMIDAS

porque necesito embarcar la familia para España, buena gente, buenos pagos y buen punto, propio para un matrimonio solo, por lo que valen los utensilios pertenecientes al giro. Pidan informes Teléfono A-1984. 12251 20 mz

SE vende un café barra en un gran punto, buen contrato, con su vidriera de tabacos. Se da barato. Informan San Rafael número 80, altos. 12337 18 mz

BODEGA CON 2,000 PESOS

de contado, resto a plazos, sola en esquina, se vende por tener que atender otro negocio. Véanla que es negocio. Princesa 3, Jesús del Monte. 12332 20 mz

CARNICERIA

Se arrienda una carnicería en Línea 158 frente al Paradero de los tranvías en el Vedado. Para más informes llame a. Teléfono FO-1716. S 1557 24 mz

ATENCION, bodegueros. Se vende una bodega a tasación, 6 años de contrato; no paga alquiler, sola en esquina, mucho barrio, se vende por tener dos. Informan Teléfono FO-7035. Urbelino. 12307 17 mz

AGRUPACION NACIONAL DE LAS CLASES PASIVAS

CITACION

Se cita por este medio a los miembros del Consejo Nacional de la Agrupación de las Clases Pasivas, para la sesión que el mismo habrá de celebrar el jueves 17 de los corrientes, a las nueve de la noche, en el domicilio de la Asociación de Veteranos de la Independencia, sito en la calle de Villegas esquina a la de Tejadillo de esta ciudad, con objeto de tratar sobre las gestiones realizadas a favor del proyecto de ley del Senador Dr. Agustín Cruz González, resolviendo los problemas del retiro civil y dando a esta Agrupación Nacional de las Clases Pasivas que me honro en presidir, carácter oficial para defender ante los Tribunales de Justicia el fondo de jubilaciones.

Coronel León Primelles,
Presidente.

PRIMERA INSTANCIA

DECLARACION DE NULIDAD DE UN PAGARE DE $5.000

Hoy se reunirá la Comisión de Inteligencia del Puerto a fin de resolver diversos asuntos

El doctor Ignacio Remires, a nombre de José Joaquín Meulener y Gómez, farmacéutico de Santa Clara, solicitó hace algunas semanas del Juez de Almendares, doctor Mejías, se declarase nulo el pagaré que se le había extraviado y que le había otorgado la señorita Matilde A. Sabater, expedido en 4 de diciembre del año 1925, de acuerdo con una escritura pública, por la suma de $5.500,00, garantizado hipotecariamente sobre el lote 26 de la finca "La Sola".

El doctor Mejías, después de practicadas las pruebas y hechos los anuncios de Ley, dictó ayer sentencia declarando nulo el referido pagaré extraviado, facultando a Meulener para que en el término de un año lo cobre, mediante fianza, y en el término de dos años, sin fianza.

LA COMISION DE INTELIGENCIA DEL PUERTO

Hoy a las tres de la tarde, en el Despacho del Juez del Oeste, se reunirá la Comisión de Inteligencia del Puerto de la Habana, de la cual es Presidente el señor Juez Decano, doctor Nicolás Losada y la integran, por los obreros, los señores Manuel Landrove, Camilo García y Bonifacio Ruiz y por los patronos, los señores Ramón A. Martí, Rafael Doniphan y Sinforiano Serna.

Entre otros asuntos se tratará sobre si el trabajo extraordinario en las horas de descanso, se paga doble por una hora o por dos horas.

Actuará de Secretario, el señor Carlos Llanuza, Secretario del Juzgado del Oeste.

LANZAMIENTO

Ayer, el Juez de Almendares, ordenó al Oficial señor Eduardo Daumy, procediera al lanzamiento de los muebles y enseres del café sito en Galiano 24, bajos, ya que a petición del actor quedaron en depósito en dicho lugar para proceder a su embargo y en definitiva al remate para cobrar las cantidades que se adeudan.

REMATES

El Juez del Sur, ha señalado para las 10 a. m. del 30 del actual para el acto de la venta en pública subasta de los derechos y acciones que corresponden a la Compañía Cubana de Urbanización y Fomento, S. A., reconocidos en la sentencia dictada en primero de febrero de 1926, por la Sala de lo Civil de la Audiencia de la Habana, que han sido tasados en dos mil pesos en virtud del juicio que contra dicha compañía sigue la señora Amalia de la Torre y Marrero.

Para las 9 a. m. del 11 de abril, el Juez del Norte ha señalado el acto de la venta en pública subasta del solar 11, número 17, de la finca Valcárcel, situada en Luyanó, tasada en cuatro mil pesos, en el juicio sumario hipotecario seguido por Agapito Gómez Sánchez contra Francisco Laguardia Morales.

POR PERSONADO

En el juicio de mayor cuantía seguido por el Banco Español de la Isla de Cuba contra Francisco Galatas Echarriz, el Juez del Oeste dictó providencia teniendo por personado a nombre del demandado al doctor Alfredo Casulleras Centrich.

SOBRE UN INTESTADO

En el Juzgado del Oeste se ha personado el doctor Benjamín Vega Flores, en el intestado de Valentín González, dueño del edificio de café "El Chalet", sito en 12 y 23, Vedado, que falleció hace unos días.

El doctor Vega Flores representa al Administrador Judicial de los bienes dejados por González, señor Antonio Lajuello.

MAYOR CUANTIA

Se presentaron ayer los siguientes juicios declarativos de mayor cuantía:

Juzgado del Centro: A. S. Nordoskog and Co. Ltd., de Oslo, Noruega, contra "Diario Español", por pesos. Próspero Gómez Rodríguez contra Amparo Rosas Manteiga.

Juzgado Este: Arquímides Recio y Zayas Bazán contra Daniel Mas y Gustavo Porta Capote, por pesos. Francisco de Uriarte y Uriarte contra Cosculluela y Goicochea, José A. Cosculluela, y Luciano Goicochea por pesos.

Juzgado Norte: Camilo Méndez Vázquez, contra The Employers Diability Assurance Corp. Ltd., of London England, por pesos. Dolores Castañeda Pineda contra Angel Pedro Gutiérrez y Fernández.

Juzgado del Sur: Miguel Narganes Alonso contra Mak Smelt sobre resción de contrato, diligencias preliminares.

Juzgado Oeste: Berta Tiant Rodríguez, contra Miguel Arias Estévez.

Juzgado Almendares: Gustavo A. Mejigas y Ricart, contra Ramón Alvarez de Bayamo, por pesos.

DE MENOR CUANTIA

Ayer fueron establecidos los siguientes juicios declarativos de menor cuantía:

Juzgado Centro: Benito Martínez Nebot, contra Pedro Gutiérrez Febles, sus herederos o causa habientes, en Vieja Bermeja y Manuel Collantes Gutiérrez.

Juzgado Sur: Antonio Ledo Garrido contra Ventura Pena Grela, de Fomento, por pesos.

Juzgado Norte: Melchar Armstrong Dessau Co., contra la Compañía Azucarera Central Ignacio, en Agramonte, por pesos.

Juzgado Oeste: Ricardo Sicardó Angulo contra Elvira Sánchez viuda de Reguera y Alberto Reguera, por pesos.

Juzgado Almendares: Gustavo A. Mejías y Ricart contra Pedro Domenech, en Guantánamo, por pesos.

DECLARATORIAS DE HEREDEROS

A petición de parte interesada, se inició ayer en el Juzgado del Este, el intestado de Pablo Valenzuela García, fallecido recientemente y que por muchos años dirigió una orquesta en esta capital.

En el Juzgado del Este se inició ayer expediente para tratar la declaratoria de herederos de Matilde Córdova Quesada.

En el Juzgado del Centro, se inició expediente para tratar la declaratoria de herederos de José Otero Otero; y en el Juzgado de Almendares, el de Aurelio García Julián y de Elena Domínguez y Santa María.

DEMENCIAS

Se han iniciado los expedientes de demencia de Gabriel Cabrera Hernández, en el Juzgado del Sur; y de María Otero Villanueva, en el del Oeste.

EXPEDIENTE DE PENSION

En el Juzgado del Este la señora María de las Mercedes López Galbraith e hijos ha solicitado que por el Gobierno Cubano se le reconozca el derecho al disfrute de una pensión anual en virtud de que su es-

NOTAS DE POLICIA

PRIMERA ESTACION

Reyerta y lesiones

En el Centro de Socorro fué asistido Oscar Manito y Chapotín, de la Habana, de 20 años y vecino de O'Rei 32, de hiperhemia traumática en las regiones cervical lado izquierdo, geniana, escoriaciones de la piel en el antebrazo izquierdo, las que le produjo Magdaleno Monterrey, de Pinar del Río, de 36 años y vecino de Estrella 104, al sostener con él una reyerta.

Lesionado en la tintorería

Aquiles Vázquez, de la Salud, de 21 años y vecino de 4 número 32, fué asistido en el Centro de Socorro de contusión y desgarraduras de la piel en ambas piernas, y pie izquierdo, las que se produjo en la tintorería sita en Compostela entre M. Abreu y P. Pérez, al ser alcanzado por una máquina de planchar.

SEGUNDA ESTACION

La cayó encima un madero

Andrés Rodeiro Ramos, vecino de Jesús María 90, fué asistido de una contusión en el muslo derecho, la que sufrió al caerle encima un madero en su domicilio.

Maltrato de obras

Morris Bedny, natural de Rusia y vecino de Acosta 19, acusó a Nicolás Hernández, de San Isidro 50, de haberlo maltratado de obra, en la zapatería situada en Picota 67.

Detenida por escándalo

El vigilante 1433 arrestó a Marina Muñiz, vecina de Cuba 156, por estar reclamada en causa por escándalo por el juez correccional de la Sección Primera. Fué remitida al Vivac.

TERCERA ESTACION

Hurto de un bombillo

El vigilante 1208 arrestó al menor Reinaldo Balmaseda Pereira, vecino de Infanta 21, por acusarlo Emilio Domenech Cruz, vecino de Villegas 67, de haberle hurtado un bombillo eléctrico del Centro Andaluz, situado en Prado 34.

Dependiente maltratado

El asiático Enrique Eng, dependiente de la fonda establecida en Dragones 38, acusó a Faustino Hernández Quiñones, vecino de Diaria 26, de haberlo maltratado de obra, causándole lesiones en el brazo y codo derecho.

Menor acusada

La menor Concepción Cuadres Fernández, vecina de la Quinta del Obispo, fué acusada por Manuel Arias Menes, dependiente del establecimiento "El Encanto", de haber hurtado un rosario de plata que aprecia en tres pesos.

Mordido por un perro

El menor Mariano Gobel del Valle, vecino de Malecón 27, fué mordido por un perro propiedad de Adela Posada Piedra, de San Lázaro 94, sufriendo lesiones en la pierna izquierda.

CUARTA ESTACION

Menor lesionado menos grave

Jacinto Zequeira Morales, de 15 años y vecino de Aguila 124, sufrió contusiones menos graves en el muslo izquierdo, al ir corriendo por Monte y Aguila y caer al pavimento.

No pagó el automóvil

El chauffeur Eugenio Hermida Alvarez, vecino de Zequeira 107, hizo detener a Félix Vázquez Paradela, de Velázquez 91, porque le alquiló su automóvil, negándose a pagarle después la suma de $1.20, importe del alquiler.

Caida de un tranvía

Adelaida Bocout, de 18 años y vecina de Lealtad 166, sufrió una herida en la región mentoniana y contusiones en ambas rodillas, al caerse de un tranvía en marcha ne la esquina de Reina y Angeles.

QUINTA ESTACION

Cuidado con el cajón

Adriano Rodríguez y Hernández, de España, de 72 años, dependiente de la lechería sita en San Lázaro y San Nicolás, denuncia que una mujer de la raza de color se presentó en la lechería y que en un descuido se llevó del cajón de la venta la cantidad de 32 pesos, ignorando los generales y domicilio de la mencionada mujer, la que reconocerá si la vuelve a ver, estimándose perjudicado en la referida cantidad.

Le estropean la "frita"

Paulino Avendaño y Llanderal, de España, de 65 años y vecino de Govgas 126, denuncia que continuamente por el tubo de la chimenea le están arrojando piedras y tierra que cae en las cazuelas donde se hace la comida y que con tal motivo le hacen grandes perjuicios, ignorando quién o quiénes sean los autores.

TELEFONOS DE LA POLICIA NACIONAL	
Primera Estación	M-7801
Segunda „	M-7802
Tercera „	M-7803
Cuarta „	M-7804
Quinta „	M-7805
Sexta „	M-7806
Séptima „	U-3807
Octava „	M-7808
Novena „	F-5890
Décima „	F-2097
Oncena „	A-7692
Doce „	I-4589
Trece „	I-2034
Luyanó „	I-2236

Desobedece a su madre

Gertrudis García, de Cárdenas, de Santiago de Cuba, de 31 años y vecina de Salud número 2, denuncia que su legítimo hijo Alberto Díaz y García, de Regla, de 15 años y vecino de igual domicilio, constantemente la desobedece, pidiendo, por tanto, que sea recluído en la escuela reformatoria.

Embriaguez y escándalo

Patrick Llogan, de Estados Unidos, de 40 años sin que se sepan más generales, fué reconocido en el Centro de Socorro, habiendo certificado el médico que se encontraba en estado de embriaguez. El vigilante número 1540 lo acusa de que en San Nicolás e Italia formaba un fuerte escándalo. Fué remitido al Vivac.

Se cayó de un camión

Isaac Bazán, de Egipto, de 25 años y vecino de Inquisidor 14, fué asistido en el Centro de Socorro de contusión y desgarraduras de la piel en la región rotuliana izquierda, la que se produjo al caerse de un camión en Maceo y San Nicolás.

SEXTA ESTACION

Menor acusado de hurto

El vigilante 1965 arrestó al menor Manuel González Cabrera, de 14 años y vecino de Florida 14, por acusarlo el asiático José Loo, de Zanja 15, de que en Esperanza y Florida le pidió un dulce y se dió a la fuga, sin abonarle su importe. El vigilar dijo que el asiático formó un fuerte escándalo, tocando repetidas veces un silbato.

La amenazó con una navaja

Denunció Felicia Acosta, vecina de Reina 71, que anteayer salió del Vivac de cumplir cinco días de arresto y al ir para su domicilio, su concubino Pedro Pérez Gómez, no la dejó entrar y la amenazó con una navaja.

Prácticas de espiritismo

El capitán Albuerne, de la Sexta Estación, se personó en la casa Sitios 76, domicilio de Eduarda Cabrera Amorós, por haberle denunciado Gustavo de los Reyes García, vecino del pasaje "San Pedro", que dicha mujer ejerce el espiritismo y da consultas, habiéndolo indispuesto con familiares suyos por las cosas que les ha hecho creer.

Cuando el capitán se personó en la casa había allí unas diez personas, las cuales negaron que fueran a consultarse, y sí que estaban allí de visita.

La acusada Cabrera negó los cargos.

SEPTIMA ESTACION

Una reyerta

En el Centro de Socorro fué asistida Julia Muñiz, de España, de 22 años y vecina de San osé 109, de hiperhemia traumática en ambos brazos y mejillas, las que le produjo su compañera de habitación Mara Costa, por una discusión que sostuvieron.

Cargando una caja de madera

En el Hospital Municipal fué asistido Manuel González, de España, de 21 años y vecino de Miguel y Martí, reparto Santa Amalia, de una herida punzante en la cara anterior del antebrazo derecho, las que se produjo casualmente al estar cargando una caja de madera en la casa sita en Pdre Varela y Carrillo.

El General Mendieta actuando

El general Pablo Mendieta, Jefe de la Policía Nacional, ordenó la detención del chofer Francisco Urrutia García, de la Habana, de 24 años y vecino de General Aguirre 123, por que transitaba por Avenida del General Maceo con una velocidad de 60 millas, y al hacerle la señal de parada lo desobedeció.

Cuidado con la melena

Rosa María Alonso y Cabot, de la Habana, de 16 años y vecina de 8 y A, en el reparto La Sierra, denuncia que fué a cortarse la melena a la barbería de Manuel Ortiz y Ortiz, de Santiago de Cuba, de 26 años y vecino de Carrillo 155, y que arregló el corte en 60 centavos, pero que al ver que el trabajo era malo, trató de que le devolviera el dinero, negándose a ello el Ortiz, considerándose perjudicada en la referida cantidad.

Hurto de prendas y dinero

Dositeo Ferreiro y Somoza, de España, de 22 años y vecino de Obrapía 42, chofer del auto número 15733, denunció que paró su auto para coger un ponche, en Villuendas entre Marqués González y Lucena, y que del saco que tenía colocado en el asiento delantero le hurtaron un reloj de pulsera, el título y la circulación, un duplicado de la propiedad del auto, una cuchilla, dos llaves yale y tres pesos en efectivo, ignorando quién sea el autor del hecho.

OCTAVA ESTACION

Hurto de un carro y un mulo

El vigilante 307 arrestó en el Caserío de Luyanó a José Pérez Quintana, de 18 años y vecino de Beltrán 32, en Jacomino, a petición de Antonio Rodríguez Armenteros, vecino de Santa Isabel 56, en el propio barrio, porque le había hurtado de la esquina de Castillo y Monte el carro de cuatro ruedas número 13335, con su mulo, y lo sorprendió por el expresado caserío, cuando conducía dicho carro.

El acusado dijo que por ser amigo de Rodríguez se había llevado el carro. Fué remitido al Vivac.

Escándalo y lesiones

El vigilante 690 arrestó a Bartolomé Cárdenas Varona, sin domicilio, porque lo encontró formando escándalo en el callejón de Salsipuedes, presentando, además, una herida contusa en la cabeza, la que dijo se ocasionó al caerse.

Acusa al conserje

El menor Rigoberto Cuesta Veitia, vecino de San Joaquín 33 y medio, denunció que fué maltratado de obra por Pedro Llanes Perdomo, conserje de la escuela pública situada en Monte 501.

Choque y lesiones

En Fábrica y Crucero del Ferrocarril chocaron el auto 15066, que era manejado por Celestino Fernández Alvarez, vecino de Concha y Fábrica, y el carro de repartir hielo, que conducía Santiago Soto y Real, de Corrales 50, sufriendo averías ambos vehículos.

Por consecuencia del choque el chauffeur Fernández recibió lesiones en el lado izquierdo de la región frontal, al romperse el cristal del parabrisas del auto que conducía.

DECIMA ESTACION

Colocando una cruz

En el Centro de Socorro fué asistido Máximo Braulio Sucet, de la Habana, de 27 años y vecino de la Fortaleza de La Cabaña, de una herida contusa en la región occipito frontal, la que se produjo casualmente al estar colocando una cruz en el cementerio de Colón, en la tumba de su madre.

Se cayó de la escalera

Fernando Canol de la Fuente, de la Habana, de tres años y vecino de 29 y Zapata, fué asistido en el Centro de Socorro de escoriaciones en las regiones fronto-parietal, fosa temporal y malar del lado derecho, las que se produjo casualmente al resbalar y caerse de la escalera.

Detenido por orden judicial

El vigilante 1108 detuvo a Carmen Nócega y Rivas, de España, de 65 años y vecina de Avenida de Independencia y Almendares, por estar reclamada por el juez correccional de la Sección Cuarta en causa por infracción sanitaria. Prestó fianza de 25 pesos y quedó en libertad provisional.

Exceso de velocidad

El vigilante 527 denunció que el ómnibus número 44, de la empresa La Precisa, transitaba por 23 y 12 con exceso de velocidad, con peligro para los transeuntes.

El mismo vigilante detuvo a Mario Roque Pérez Arango, de la Habana, de 21 años y vecino de Indio 42, por estar reclamado por el juez correccional de la Sección tercera, en causa por exceso de velocidad. Prestó la fianza y quedó en libertad.

Hurto de ropas y bombillos

Los vigilantes 1537 y 927 detuvieron a Guillermo Acosta y Pérez, de San Nicolás de Guines, de 16 años y vecino de Manglar 8, Pasaje letra A, y a Nicolás Lavio y Abreu, de la Habana, de 17 años y vecino de Panchito Gómez número 125, por acusarlos Manuel Sierra y Cid, de España, de 31 años y vecino de 27 y O, domicilio del señor Juan Manuel Menocal, de que le habían hurtado un saco de vestir, dos pantalones, $4.50 en efectivo, todo lo cual aprecia en la cantidad de $25. También se les han ocupado cinco bombillos eléctricos, cuatro con defensa de alambre cuya procedencia no han podido justificar, siendo, por tanto, de otros hurtos. Fueron remitidos al Vivac.

ONCENA ESTACION

José Menéndez García, dependiente de la bodega establecida en Cruz del Padre 5, fué asistido en el Tercer Centro de Socorro de contusiones y hematomas en el antebrazo izquierdo, las que le causó Ramón Montalvo O'Farrill, vecino de Cruz del Padre 73, porque se negó a facilitarle el cubilete con los dados, que le había pedido.

Reyerta y lesiones

El vigilante 429 arrestó a Leonor Fernández Delgado y a Rosa Fernández y Fernández, vecinas de Marianao 27, por haber sostenido una reyerta, causándose mutuas lesiones. La Fernández acusó también de haberla maltratado a la vecina Dolores Delgado Fernández.

Mordida por un perro

Josefa Valdés Posada, vecina de Estévez 130, fué mordida por un perro propiedad de Florentino Aedo, de Jesús del Monte 22, al transitar por San Francisco y Jesús del Monte, sufriendo lesiones en la pierna derecha.

Con un fondo de botella

El menor eladio Santa Cruz, de 11 años, vecino de Magnolia 33, sufrió una herida menos grave en el pie derecho, al pisar un fondo de botella frente a su domicilio.

Quemaduras menos graves

Julia Sanjurjo García, vecina de Ferrer 12, sufrió quemaduras menos graves en el pie izquierdo y mano derecha, al volcarse encima un sartén con aceite hirviendo.

Con agua hirviendo

Al volcarse encima un jarro con agua hirviendo sufrió quemaduras menos graves en los pies, el menor Gerardo Mitjans González, de 3 años y vecino de San Cristóbal 29.

DUODECIMA ESTACION

Escandalizaba

El vigilante 1689 arrestó a Alejandro Domínguez, vecino de Soledad 17, porque en Jesús del Monte y Marina, se hallaba formando escándalo y además presentaba lesiones en la región rotuliana izquierda.

Lo mordió un perro

El menor Ramón Peláez García, de 14 meses y vecino de Delicias 13, fué mordido por un perro callejero, sufriendo lesiones en la muñeca izquierda.

Caído de una cigüeña

El menor Sergio Fernández Cuervo, de tres años y vecino de Durege 38, se cayó de una cigüeña en su domicilio, y se produjo una herida contusa en la cabeza.

De Instrucción Pública

LICENCIAS

Se han concedido licencia por maternidad a las maestras siguientes: Clara Muñoz Mendiboure, de Santa Clara; Zoila Medina Ponce, de Santa Ana; María Luisa González Bermudez, de Güira de Melena.

TRASLADOS

Se han aprobado los traslados de los maestros siguientes: Dolores Guerra, del aula única de la escuela 52 al aula 3 de la escuela 25, de Matanzas; Concepción del Junco, para el aula 6 de la escuela 1, de Matanzas; María L. Corral, de la escuela 4, aula 4, a la escuela 3 de aula 5, en Sagua la Grande; Ana Boudet, del aula única de la escuela 86, al aula única de la escuela 52, en Matanzas; Josefina Anglada, del aula 2, de la escuela 17, para el aula 4 de la escuela 2, en Matanzas.

NOMBRAMIENTOS

Se han aprobado los nombramientos de los maestros siguientes: Margarita Monreal Valdivieso, de la Habana; Camila Guara Mayo, de Victoria de las Tunas; Hortensa Laredo Alonso, de Morón.

COMISION PERMANENTE DE RETIRO ESCOLAR

El sábado, 12 del corriente, a las nueve de la mañana, con asistencia de un gran número de asociados, —maestros retirados—, se reunió la Comisión del Retiro Escolar, adscripta a la Asociación Nacional de Maestros, y tras amplias deliberaciones, se tomaron los acuerdos siguientes:

Primero:—Declarar que lo que real

poso José Paulino Dihins perteneció al Cuerpo Civil de la Revolución.

PARA LA VIA EJECUTIVA

Se han promovido las siguientes diligencias preparatorias para la vía ejecutiva:

Juzgado Almendares: The American Agricultural Chemical Co., contra Trasancos y Cía., y sus gerentes José María Trasancos Llorada, Manuel Méndez y Manuel Palacios.

Juzgado del Norte: Contra Salomé Fajardo, de ignorado domicilio.

Juzgado del Este: Isidro Recio Montejo contra la Compañía de Servicios Públicos de Matanzas.

LIQUIDACION DE HERENCIA

En el Juzgado del Norte se ha solicitado la aprobación de la liquidación practicada con la herencia de Angela Campañó y Roda.

En el Juzgado del Sur, se ha solicitado también la aprobación de liquidación practicada con la herencia de Baldomero González Menéndez.

y efectivamente nos interesa, por encima de toda otra cosa, es que se lleve una contabilidad escrupulosa de los fondos, creándose al efecto, dentro de la Secretaría de Instrucción Pública y Bellas Artes, el "Negociado del Retiro Escolar" con todo el personal necesario y que funcione de tal suerte que, en cualquier momento, se sepa, con absoluta certeza, lo que mensualmente se recauda por los distintos descuentos que se hace al personal comprendido en los beneficios de la ley, así como lo que sedistribuye.

Segundo:—Que como la situación es angustiosa y aflictiva, continuar realizando las gestiones pertinentes hasta lograr el inmediato pago de todo lo que se nos adeuda; sosteniendo, de buena fe, la creencia de que hay dinero suficiente para ello.

Tercero:—Que en vista de las terminantes declaraciones del Señor Secretario de Instrucción Pública y Bellas Artes, el prestigioso General Alemán, hechas públicas por medio de la prensa diaria, y que por cierto mucho le honran y enaltecen; referentes a que, en breve plazo, será satisfecho el "atraso" acordamos, tributarle nuestro aplauso más entusiasta y reiterarle nuestra profunda gratitud por sus eficaces y activísimas gestiones.

Cuarto:— Declararnos en sesión hasta que nuestra labor quede terminada felizmente y mientras, suspender toda actuación que pudiera interpretarse erróneamente, o que, por cualquier circunstancia, viniera a entorpecer la marcha emprendida con halagüeños auspicios.

Quinto:— Hacer público que los maestros retirados no hemos pedido que se utilice el crédito destinado a nuevas aulas y que figura en los actuales presupuestos, en el pago de nuestras pensiones atrasadas, sino que, de acuerdo con la Ley de 17 de febrero del año próximo pasado, se tome del "total de sobrantes de instrucción primaria", cantidad suficiente hasta ponernos al día, porque de esperarse a la liquidación del presupuesto en vigor, seguramente que el hambre habrá hecho presa en la mayoría de los retirados.

Sexto:— Que como constantemente se incurre en diversos gastos y no hay fondos disponibles, se fija la cantidad de veinte centavos como cuota mensual, pagadera por trimestres adelantados; y se declara que no está autorizada persona alguna, que no sea el cobrador de la Asociación Nacional de Maestros, para exigir un solo centavo en nombre de los retirados escolares.

Vto. Bno.
DR. RAFAEL DE LA GUARDIA Y B

LOS DETALLISTAS DE PELETERIA, TEJIDOS, SEDERIA Y JOYERIA Y LA LEY DEL UNO Y MEDIO POR CIENTO

La Asociación constituída por los expresados comerciantes ha dirigido al Sr. Presidente de la República una exposición señalando las deficiencias de que la citada ley adolece

Las Asociaciones de Detallistas de Peletería y Detallistas de Tejidos, Sedería y Joyería, han dirijido al Honorable señor Presidente de la República la siguiente exposición:

Habana, 12 de marzo de 1927.
Honorable señor Presidente de la República.
Habana.

Señor:

Las Juntas Directivas de la Asociación Nacional de Detallistas de Peletería y de la Asociación Nacional de Detallistas de Tejidos, Sedería y Joyería, que nos honramos en presidir, han tomado el acuerdo en sesiones celebradas los días 9 y 10 del corriente de elevar a usted conjuntamente esta exposición, con el fin de informarle sobre ciertas e imprevistas desigualdades de la reciente Ley votado por nuestro Congreso y sancionada por usted el día 27 de enero del corriente año, las cuales entrañan un serio perjuicio para los intereses del comercio al detall, con detrimento de la equidad en que toda Ley de Impuestos debe apoyarse y para pedirle, en vista de que ellas no pueden ser corregidas por la Administración según declaraciones del doctor Cartaya, que haciendo uso de la facultad que el artículo V de la referida Ley le dá, tenga a bien usted eliminarlas, por ser ello de justicia como vamos a demostrar.

La Ley de enero 27, tendiente a proporcionar al Estado nuevos ingresos, establece entre otros impuestos, el del uno y medio por ciento a todo comerciante que venda al detall, sobre la compra de mercancías que vengan del extranjero, si realiza dicha compra sin la intervención de agente o comisionista y si la compra es hecha por mediación de este factor, es entonces el comisionista o agente quien debe pagar dicho impuesto, haciendo no obstante a aquél solidario del cumplimiento de esta obligación.

Este impuesto, que de hecho vendrá a recaer sobre el comerciante al detall, por cuanto al comisionista le representará en muchas ocasiones a más de una confiscación total de su trabajo, una especie de castigo o penalidad, por ser el impuesto de una ascendencia superior a su comisión, tiende según manifestaciones del Honorable señor Secretario de Hacienda, a equiparar la condición del importador Nacional con la del exportador extranjero, evitando que el impuesto sobre la venta creado para la amortización del empréstito de cincuenta millones de pesos que se contrató durante el gobierno del doctor Alfredo Zayas, pueda ser eludido por los agentes o representantes de esas casas extranjeras, mediante ventas a detallistas sobre la base de Costo Flete y Seguro, y ésto, que a juicio nuestro podía haberse resuelto sin grandes complicaciones (a menos que se pretenda resucitar el privilegio que disfrutaban en la época colonial los señores importadores, privilegio que con clara visión y notable acierto derogó el primer Gobierno Interventor, declarando la importación libre) con sólo establecer el pago del uno y medio por ciento sobre las importaciones y otorgando por este tributo un certificado intransferible, válido única y exclusivamente al importador como compensación de dinero para pagar en la Zona Fiscal respectiva el uno y medio sobre la Venta y Entradas Brutas, ha servido de pretexto para crear un impuesto nuevo, el Impuesto del uno y medio por ciento sobre la Compra y establecer con ello una dualidad contraria a nuestro regimen fiscal, que desnaturaliza a más del impuesto en sí sobre la Venta y Entradas Brutas, el espíritu nivelador y equitativo en que hubo de inspirarse usted al dictar el Decreto que puso fin a las divergencias que se suscitaron entre mayoristas y minoristas, modificando el artículo 10 del Reglamento, para evitar injustas desigualdades en la tributación, las cuales surgen más fuertes y notorias con esta Ley, como lo prueba el hecho de que **el comerciante que venda al detall pagará dos veces el impuesto por la misma mercancía, el comerciante que vende al por mayor pagará una sola y el particular no lo pagará ninguna.**

Esta Ley de equiparaciones, olvidó algo que según manifestaciones del señor Secretario de Hacienda, escapa a la Administración, pero que entraña positivamente una seria amenaza para el comerciante al detall; con dicha Ley se pretende reducir la competencia que al importador o almacenista nacional le hacía su competidor extranjero, eliminando la ventaja que éste tenía sobre aquél con el uno y medio sobre la Venta, y al establecer que el detallista o el comisionista tribute sobre las compras que el primero haga fuera del territorio nacional, efectivamente queda solucionada en favor del almacenista nacional la diferencia, pero adviértase ahora que el problema no ha desaparecido, lo único que se ha hecho, es trasladarlo al detallista, transformado en un nuevo impuesto, con lo que la desigualdad que la Ley trató de nivelar, ha quedado en pié debidamente agravada, pues así como el almacenista nacional tenía antes con relación a su competidor extranjero la desventaja de un uno y medio por ciento, el detallista nacional tendrá ahora con relación a su competidor extranjero, la desventaja del tres por ciento.

En una palabra, hemos creado un mal mayor y más extenso para hacer desaparecer un mal infinitamente más pequeño, y de esta suerte, como quiera que la Ley de enero 27, excluye de su alcance las importaciones al por menor, las numerosas casas que en el extranjero se dedican a la venta por correo a particulares y que en este país tienen vendedores, con catálogos, muestras, etc., etc., que van de puerta en puerta proponiendo su mercancía y que son fuertes competidores de nuestro comercio al detall, sin contribuir en nada al Erario Público, tendrán con esta Ley una magnífica oportunidad más de extender su negocio a costa nuestra, pues mientras nosotros venimos obligados a satisfacer un tres por ciento por concepto de compra y de venta, esas casas no tendrán que pagar nada y nuestros clientes si le compran a ellas tampoco.

Precisa pues señor Presidente que usted fije su ilustrada atención en nuestra demanda, pues ella entraña como antes decimos un fondo de justicia que esperamos sea por usted atendida, relevándonos de este nuevo impuesto sobre la compra o estableciendo un recargo a las importaciones que se hagan por particulares, para que de esta manera tenga defensa también el comerciante detallista nacional.

Tenemos también por la contradicción existente entre la Ley de Impuestos Municipales y la Ley de enero 27 otro problema cuya solución no encontramos; según la vigente Ley de Impuestos Municipales el almacenista, puede vender al detall, y generalmente todos, salvo contadas excepciones, al menos en los giros que representamos lo hacen, no obstante ser la venta al por mayor su principal negocio. Ahora bien, según la Ley y el Reglamento de enero 27, el que vende al detall, ha de pagar el uno y medio por ciento sobre la Compra, pues solamente se exceptua a los que compren y vendan al por mayor, y este impuesto dice la Ley taxativamente, que se cobrará por las Aduanas al realizarse la liquidación de los otros derechos que correspondan, esto es, ni antes ni después, sino en el momento de realizar la liquidación de los otros derechos, y ante esta contradicción se nos ocurre preguntar: ¿Cómo ha de pagar el almacenista que venda al detall ejercitando el derecho que la Ley de Impuestos Municipales le concede, si por una parte el recibo de almacenista le exime y por otra parte la Ley de enero 27 establece que es preciso pagarlo en el momento de realizar la liquidación de los otros derechos que correspondan, y en ese momento no sabe el propio almacenista si las mercancías que importa las venderá al por mayor o las venderá al por menor, por cuanto libremente puede hacerlo de las dos maneras?

No queremos señor Presidente cansar más su atención; hemos señalado desigualdades que pugnan con los principios de equidad en que su Gobierno ha solido inspirarse siempre y ello nos hace suponer fundadamente que las mismas serán por usted niveladas.

Al señalar estas deficiencias y otras más que intereses a quienes afecta habrán de exteriorizar, se echa de menos Honorable señor Presidente cuán necesario es, antes de votar leyes de carácter fiscal o de intereses generales, consultar previamente a las clases económicas; sin duda alguna así lo pensaba usted también cuando el 8 de agosto de 1924 entre otras declaraciones hacía la siguiente:

"Si llego a ser Presidente de Cuba cuente usted que el cuidado de "los grandes intereses permanentes "(refiriéndose a las clases económicas) habrán de influir tanto cuanto "en realidad les corresponde en las "decisiones de mi Administración, y "que ninguna medida de carácter general se adoptará por nosotros sin "oir antes la autorizada opinión de "los representantes de esas grandes "fuerzas económicas".

Y nosotros estamos ciertos que de llevarse a la práctica tan sabia previsión, no hay duda que podrían obviarse muchas dificultades que de otro modo, no será nunca posible, estableciéndose además con ello una inteligencia y armonía perfecta entre los intereses del Estado y los de las clases contribuyentes.

Y ya que la ocasión nos depara la oportunidad de hablar con usted permítanos también que antes de finalizar el presente escrito, en atención a las reiteradas solicitaciones que usted ha hecho para que le ayudemos en su obra de Gobierno, propiciándole orientaciones que le permitan desarrollar el más alto grado de prosperidad para la Nación, que consignemos algo que a juicio nuestro está demandando una atención urgente.

Es un hecho señor Presidente, cuya evidencia no necesita otra demostración que el de apuntarlo, que la situación de nuestro país, pese a los honrados esfuerzos de su Gobierno y al espejismo que nos ofrece el precio del azúcar y los trabajos de la Carretera Central, se va haciendo cada día más angustiosa, la crisis que partiendo del año 1920 empezamos a sentir con ligeras intermitencias de bienestar, hasta el año 1924, de tal manera se acentúa, que ya sobre el país han empezado a sentirse en forma de suspensiones de pagos y de quiebras, las primeras rachas de una catástrofe financiera que se avecina (mil veces más terrible que el ciclón de octubre 20) catástrofe que si no es posible desviar, porque esté fuera de nuestro control, mejorar las condiciones naturales de nuestra producción, podémos no obstante retardarla mediante la adopción de acertadas medidas legislativas.

Conscientes ante esa amenaza que sobre Cuba se cierne, del servicio que con nuestras declaraciones podemos prestar a su Gobierno, cuyas buenas intenciones y laudables propósitos jamás hemos puesto en duda, nos permitimos sugerir a usted, la conveniencia urgente de reducir los gastos públicos. Un país como el nuestro señor Presidente que carece de Industrias, y exportando su producción esta alcanza escasamente 250.000.000 pesos, de cuya cifra se va nuevamente por los canales invisibles del cambio por lo menos un cuarenta por ciento, no puede en forma alguna, **resistir entre los gastos de la Nación, la Provincia y el Municipio,** más de $100.000.000.00 como está el nuestro resistiendo, y mucho menos que de esa cantidad un porcentaje elevadísimo, gravite exclusivamente sobre las clases productoras.

Para atenuar los efectos de esta crísis y prevenir las que el futuro pueda reservarnos, hace falta, a más de la reducción de los gastos públicos, acometer también con urgencia la reforma integral de nuestro sistema tributario para que desaparezcan de él los impuestos anti-económicos que como el del uno y medio por ciento sobre la Venta Bruta, va destruyendo aceleradamente a quienes afecta y para que se establezcan también otros nuevos impuestos sobre ciertas clases que por el hecho de obtener comodamente grandes utilidades sin el menor riesgo deben servir de fuente de ingresos para la Nación y sin embargo hasta el presente se han conservado intactas.

Queremos señor Presidente que en las sugestiones que dejamos consignadas, no vea más que el deber de expresar a usted, con toda claridad la situación angustiosa en que el país se encuentra y el sincerísimo deseo que una vez más reiteramos de prestarle nuestra leal cooperación a su bien intencionada obra de Gobierno.

Muy atentamente de usted,

Asociación Nacional de Detallistas de Peletería,
Rafael MERCADAL,
Presidente.
Asociación Nacional de Detallistas de Tejidos, Sedería y Joyería,
Víctor CAMPA,
Presidente.
Tomás Gutiérrez ALEA,
Secretario.

M.E.C.D. 2016

Más anuncios clasificados de Ultima Hora

ESTABLECIMIENTOS

URGENTE. Se vende la mejor bodega cerca de la Habana, muy cantinera; sola en esquina. Negocio anexo de venta de gasolina, vida propia, buen contrato, con vivienda para familia, muy poco alquiler, en Carretera Central. Gran porvenir. Inmejorables condiciones de pago. Trato directo. Informes, Real 119 A, teléfono F. O. 9123, Marianao.
U H 11871 17 mz

TIENDA

Bien surtida y situada Monte (hoy Máximo Gómez) frente al Campo Marte, se vende por no poderla atender. Trato directo sin pretensiones. Dirigirse por escrito a E .E. Apartado número 1331.
UH E 618 15d 8 mz.

(L) AUTOMOVILES

(39)—Venta

HUDSON siete pasajeros, radiador y faroles torpedo, facilidades de pago. Buick seis cilindros, tipo ligero, ruedas alambre, verlos a todas horas. Monte y Castillo, vidriera, café.
12295 17 mz

GARAGE

Se vende uno dentro de la Ciudad, venta gasolina y accesorios. Quien venga dispuesto a hacer negocio y conozca el giro, verá la oportulidad que es. Benítez. Lagunas 115, por Belascoain, altos, de 12 a 3.
12280 16 mz

GUAGUA 14 pasajeros, chassis General Motor, una y media, en perfectas condiciones, no ha trabajado como guagua. Ganga, $495. Económica, rápida y segura o se cambia por Sedán, Cupé o Cuña. X-1321 e I-1425.
12351 17 mz

(LL) DINERO EN HIPOTECAS

(41)—Se ofrece

DINERO PARA COLOCAR, TENGO LAS CANTIDADES QUE USTED DESEE

Dinero en hipoteca desde $500.00 hasta $100.000 con garantía a discutir tipo. No concierte operación sin antes verme y para más informes Vidriera del café El Nacional San Rafael y Belascoain. Teléfono U-5549. Sardiñas.
U H 11961 17 mz

DINERO AL 7 Y 8 POR 100

Tengo para colocar $250.000.00 Habana y Repartos, siempre que tengan garantía; también lo fracciono en partidas. Quintana, Belascoain 54, altos del Banco; Tel U 5735; puede llamar y pasaré a verle.
UH. 11645 20 m.

TENGO DINERO PARA HIPOTECAS

en Habana y Vedado, desde $10.000 hasta $100.000. Interés módico. J. G. Viña Aguacate 12. Teléfono M-9340.
S 1572 19 mz

(N) COMPRA-VENTA DE OBJETOS VARIOS

CONCEPCION 30, altos, esquina a San Lázaro, Víbora, vendo 45 gruesas de hebillas negras para cinturones y zapatos, dos mamparas, un calentador de gas, un baul escaparate en buen estado y una lámpara de pantalla.
17 mz.

VENTA

Por tener que irme para el campo vendo mostrador y armatoste con su licencia; paga $15 de alquiler con luz, es puesto de fruta, mucho barrio. Informan Ayesterán e Infanta. Adolfo Carneado.
12259 20 mz

CARBONEROS. Tengo leña para diez mil sacos de carbón a 15 kilómetros de esta capital. Informes con el propietario en Villegas 74, café y fonda.
12303 17 mz

VAGONETAS

Se vende un lote, nuevo, a precio de ocasión. Informan Puerta Cerrada frente a los pasajes. Martín.
S 1540 16 mz

(Ñ) ENSEÑANZAS

PROFESORA de corte y costura, se ofrece para dar clases en casa particular. Teléfono A-2224.
12342 17 mz

ACADEMIA "GRECIA", BERNAZA 56

Clases de inglés, Taquigrafía Pitman; Matemáticas, por los programas oficiales. Clases de aritmética y ortografía para dependientes del comercio. Módicas cuotas.
12350 17 mz

(O) HOSPEDAJES

(46)—Casa de Huéspedes

PENSION "LEAL"

Acreditada casa de huéspedes, situada en el punto más céntrico de la Habana, habitaciones amplias y muy ventiladas, y con balcón a la calle, Las hay con baño privado, moralidad, confort, aseo y excelente comida. Aguila 113, esquina a San Rafael (frente a Fin de Siglo).
UH 10738 15 m.

"LA REINA"

Gran casa de huéspedes. Espléndidas habitaciones, lujosamente amuebladas y con baño privado. Servicio esmerado. Comida excelente. Reina 124, frente a la Iglesia del Sagrado Corazón.
U H S 1545 22 mz.

(P) PARA LAS DAMAS

REALIZACION verdad, por dejar el local para otro giro, damos todas las existencias de ropa y sedería, de la tienda La Granada, de Obispo y Cuba, con el 50 0|0 de su valor. Aproveche esta oportunidad, una caja de caudales y una máquina de escribir Underwood.
S 1571 24 mz

CARMEN M. de Caballero, Modista bordadora, reforma y confecciona trajes de señoras, dejándolos a la última moda; corta por figurín, francés y americano, especialidad en abrigos; precios económicos. Peña Pobre número 24, Habana.
12274 29 mz

(Q) COMPRA Y VENTA DE INSTRUMENTOS DE MUSICA

SE vende una regia pianola marca Aeolian, en perfecto estado, eléctrica y de pedal. No trato con empeñistas, solo a particular, está perfectamente nueva. Ramón Rodríguez. Néstor Sardiñas 59, con transformador para las dos corrientes. Teléfono U-5824. De 6 a 8 pasado meridiano.
12340 19 mz

M. y G. Salas, San Rafael 14. Teléfono A-4368. Autopianos y pianos a plazos desde $10; legítimas Victrolas ortofónicas $8. Reparación de Victrolas. Precios reducidos.
U H 7079 15 mz.

INSTRUMENTOS DE MUSICA

VENDO un piano, todo de caoba, garantizado contra el comején, instrumento de primera; no compre ninguno sin ver este; tiene banqueta. Lo doy a precio de ganga. Animas 168, letra A, entre Gervasio y Belascoaín.
12209 19 mz.

PIANOLAS

Vendemos dos: una marca Regal y otra Faber, nuevas con precios especiales. También liquidamos grandes existencias de muebles y prendas procedentes de empeño. Damos dinero en todas cantidades sobre joyas con módico interés. García, Arango y Ca. S. en C. Gloria 88 esquina a Indio. Teléfono A-6827.
S 1573 31 mz

(S) MUEBLES Y PRENDAS

(51)—Compra

LA CASA QUE MAS PAGA

Compro muebles de oficina, máquinas de escribir, sumar, coser, cajas caudales, archivos de acero, juegos de cuarto, sala y comedor; neveras, baules y maletas. Teléfonos A-6355. A-7621.
12253 21 mz

(52)—Venta

"LA ZILIA"

Pone en conocimiento de todas aquellas personas que deseen vender sus muebles a buen precio, que pueden ofrecernos su venta, en la seguridad de que siendo éstos modernos, pagamos más que nuestros colegas.

"LA ZILIA"
Suárez 43 y 45
entre Gloria y Apodaca
Teléfono A-1598.
E. 59 Ind. 1 En.

FABRICA DE ESMALTAR MIMBRES Y MUEBLES

Esmaltamos, laqueamos y bronceamos toda clase de muebles, neveras y objetos sanitarios. Manrique 64. Teléfono M-3122.
U H S 1529 11 ab

LA CASA DE LAS CAJAS

de caudales y contadoras. Tenemos de todos tamaños y fabricantes. Véanos si necesita, que le conviene. Apodaca 58, entre Suárez y Revillagigedo.

MUEBLES MUY BARATOS

y buenos puede usted encontrarlos en esta casa. Tenemos juegos cuarto sala y comedor y toda clase de piezas sueltas máquinas de coser y escribir Victrolas y fonógrafos gran liquidación de discos. Apodaca 58 entre Suárez y Revillagigedo

PARA CAFE Y FONDA

cantinas completas mostradores cocinas para carbón mesas Vitrolite mármol y madera vidrieras de todos tamaños sillas legítimas de Viena nuevas y de uso. Apodaca 58 entre Suárez y Revillagigedo.

MUEBLES DE OFICINA

Burós roble y caoba, mesas planas y de máquina, libreros, archivos metal, dos seccionarios y cajas gavinet. Apodaca 58 entre Suárez y Revillagigedo.
12338 24 mz.

MUEBLES A PLAZOS

Juegos de sala, cuarto y comedor, barnizados y esmaltados y toda clase de muebles en general a pagar en plazos cómodos. La Casa Vega. Suárez 15 entre Corrales y Apodaca. A-1583.
12309 29 mz

(W) COMIDAS

GRAN casa de comidas. Se sirve comida a domicilio. Para una persona 40 centavos; dos 70 centavos, tres $1.00. Todos los días comida variada, española. Trocadero 40. Teléfono M-9623.
12352 16 mz.

PROFESIONALES

CONSUELO RUDA

FACULTATIVA EN PARTOS

Cuatro años de práctica en el Hospital de Maternidad. Los últimos procedimientos de Obstetricia.
Néstor Sardiñas No. 59. Teléfono U-5824
Consultas diarias
F 739 30 d 15 mz

VAPORES DE TRAVESIA

"COMPAÑIA DEL PACIFICO"
MALA REAL INGLESA

El lujoso trasatlántico,

"OROPESA"

de 25.500 toneladas de desplazamiento.

Tenemos en este buque espléndidos camarotes vacantes para primera y segunda clase y excelente acomodo para tercera clase. Saldrá fijamente el 23 de Marzo para:

VIGO, LA CORUÑA, SANTANDER, LA PALLICE, ROCHELLE y LIVERPOOL

COMODIDAD, CONFORT, RAPIDEZ Y SEGURIDAD

PROXIMAS SALIDAS

Para ESPAÑA, FRANCIA e INGLATERRA.

Vapor OROPESA, 23 Marzo.
Vapor OROYA, 6 Abril.
Vapor ORCOMA, 17 Abril.
Vapor ORITA, el 18 de Mayo.
Vapor ORDUÑA, el 8 de Junio.
Vapor OROPESA, el 22 de Junio.
Vapor ORBITA, el 3 de Julio.
Vapor OROYA, el 20 de Julio.
Vapor ORCOMA, el 31 de Julio.

Para COLON, puertos de PERU y de CHILE y por el ferrocarril Trasandino a Buenos Aires.

Vapor ORTEGA, 30 Marzo.
Vapor EBRO, el 28 de Marzo.
Vapor ORITA, el 3 de Abril.
Vapor ORDUÑA, el 24 de Abril.
Vapor ESSEQUIBO el 25 de Abril.
Vapor OROPESA, el 8 de Mayo.

Para NUEVA YORK

Salidas mensuales por los lujosos trasatlánticos, EBRO y ESSEQUIBO. Servicio regular para carga y pasaje, con trasbordo en Colón a puertos de Colombia, Ecuador, Costa Rica y Nicaragua, Honduras, Salvador y Guatemala.

DUSSAQ Co., Ltf.
Oficios 30. Teléfono A-6540
A-7218

VAPORES CORREOS DE LA COMPAÑIA TRASATLANTICA ESPAÑOLA

PASAJE, CARGA Y CORRESPONDENCIA
LINEA RAPIDA PARA NEW YORK Y NORTE DE ESPAÑA
SERVICIO CADA 22 DIAS

El rápido y lujoso vapor ALFONSO XIII, Capitán Gibernau, saldrá el día 23 de Marzo 1927, para NEW YORK, CORUÑA, GIJON, SANTANDER y BILBAO.

PROXIMAS SALIDAS DE LA HABANA

Para VERACRUZ: 48 horas de viaje.

ALFONSO XIII	16 de Marzo.
CRISTOBAL COLON	6 de Abril.
ALFONSO XIII	28 de Abril.
CRISTOBAL COLON	19 de Mayo.
ALFONSO XIII	11 de Junio.

Para NEW YORK, CORUÑA, GIJON, SANTANDER y BILBAO:

ALFONSO XIII	23 de Marzo.
CRISTOBAL COLON	14 de Abril.
ALFONSO XIII	6 de Mayo
CRISTOBAL COLON	28 de Mayo.
ALFONSO XIII	19 de Junio.

LINEA PARA EL GOLFO MEXICANO, PUERTO RICO, CANARIAS, CADIZ Y BARCELONA.

SERVICIO CADA 26 DIAS
PROXIMAS SALIDAS DE LA HABANA
PARA VERACRUZ Y GALVESTON

17 de Marzo, 1927.
12 de Abril, 1927.
8 de Mayo, 1927.
3 de Junio, 1927.

PARA PUERTO RICO, CANARIAS, CADIZ Y BARCELONA:

3 de Abril, 1927.
29 de Abril, 1927.
25 de Mayo, 1927.
30 de Junio, 1927.

El vapor ANTONIO LOPEZ, Capitán Muelera, saldrá para PUERTO RICO, CANARIAS, CADIZ y BARCELONA, el día 3 de Abril de 1927.
Estos vapores atracan a los Muelles de la Port of Havana Docks Co.
Para más informes, dirigirse a:
MANUEL OTADUY
San Ignacio 72. Apartado 707. Teléfonos A-6553 y A-7900. HABANA.
E. 37 Ind. 1 En.

COMPAGNIE GENERALE TRANSATLANTIQUE

VAPORES CORREOS FRANCESES
BAJO CONTRATO POSTAL CON EL GOBIERNO FRANCES

TODOS LOS VAPORES DE ESTA COMPAÑIA ATRACAN A LOS MUELLES DE SAN FRANCISCO O MACHINA PARA EFECTUAR EL EMBARQUE Y DESEMBARQUE DE PASAJEROS, EQUIPAJES Y MERCANCIAS

PROXIMAS SALIDAS

PARA VERACRUZ:
Vapor correo francés CUBA, saldrá el 6 de Marzo 1927.
" " " ESPAGNE, saldrá el 5 de Abril 1927.
" " " LAFAYETTE, saldrá el 3 de Mayo 1927.
" " " CUBA, saldrá el 18 de Mayo 1927.
" " " ESPAGNE, saldrá el 2 de Junio.
" " " CUBA, saldrá el 3 de Julio.

PARA CORUÑA, SANTANDER Y SAINT NAZAIRE:
Vapor correo francés CUBA, saldrá el 18 de Marzo a las 12 del día.
NOTA: El equipaje de bodega y camarote se recibirá en el muelle de San Francisco o Machina en donde estará atracado el vapor, solamente el día 17 de Marzo de 8 a 10 de la mañana y de 1 a 4 de la tarde. El equipaje de mano y bultos pequeños los podrán llevar los señores pasajeros al momento del embarque el día 18 de Marzo de 8 a 10 de la mañana.

PARA CORUÑA, GIJON, SANTANDER Y SAINT NAZAIRE:
Vapor correo francés ESPAGNE, saldrá el 15 de Abril 1927.
" " " LAFAYETTE, saldrá el 15 de Mayo 1927.
" " " ESPAGNE, saldrá el 15 de Junio 1927.
" " " CUBA, saldrá el 15 de Julio 1927.

PARA VIGO, CORUÑA, SANTANDER Y SAINT NAZAIRE:
Vapor correo francés CUBA, saldrá el 30 de Mayo 1927.
" " " LAFAYETTE, saldrá el 30 de Junio 1927.

SESIONES DE CINEMATOGRAFO DIARIAS EN LOS VAPORE DE ESTA COMPAÑIA, SEGUN CONTRATO CON LA CASA "PATHE"

LINEA DE CANARIAS

PARA SANTA CRUZ DE LA PALMA, SANTA CRUZ DE TENERIFE, LAS PALMAS DE GRAN CANARIA Y EL HAVRE:
Vapor correo francés NIAGARA, saldrá el 7 de Julio.

IMPORTANTE

Buena comida a la española. Camareros y cocineros españoles.

LINEA DE NEW YORK AL HAVRE, PLYMOUTH Y BURDEOS:
En esta Agencia se expiden pasajes por esta línea, para los lujosos y rápidos trasatlánticos franceses PARIS, FRANCE, DE GRASSE, SUFFREN, ROCHAMBEAU, etc., etc.

Para más informes, dirigirse a:
ERNEST GAYE
O'REILLY NUM. 9. Apartado 1097 HABANA TELF. 3-1476.
E. 46 Ind. 1 En.

"EMPRESA NAVIERA DE CUBA, S. A."

SAN PEDRO NUM. 6.—HABANA
APARTADO NUMERO 1641
Dirección Telegráfica:
"Emprenave"

TELEFONOS:	CLAVES EN USO
A-5315 Información General	
A-4730 Depto. de Tráfico.	A. B. C. 4a. y 5a. Edición.
A-6236 Pasajes y Fletes	
A-3966 Almacén	Western Union
M-5293 1er. Espigón de Paula	
A-5634 2do. Espigón de Paula.	Watkins and Apendi

VAPORES EN SERVICIO

Antolín del Collado, Baracoa, Caibarién, Cienfuegos, Eusebio Coterillo, Guantánamo, Gibara, Habana, Julián Alonso, Jaquín Godoy, Las Villas, La Fe, Manzanillo, Rápido, Santiago de Cuba, Jamaica.

PUERTOS DE ESCALA
COSTA NORTE

Caibarién, Nuevitas, Puerto Tarafa. (Destinos combinados con el F. C. Norte de Cuba), Manatí, (Victoria de las Tunas), Puerto Padre, Chaparra, Gibara (Holguín, Velasco y Bocas), Vita, Banes, Mayarí, Antilla, Preston, Sagua de Tánamo, Baracoa, Guantánamo y Santiago de Cuba.

COSTA SUR

Cienfuegos, Casilda, Tunas de Zaza, Santa Cruz del Sur, Manopla, Guayabal, Manzanillo, Campechuela, Media Luna, Niquero, Ensenada de Mora y Santiago de Cuba.

COSTA NORTE DE VUELTA ABAJO

Bahía Honda, Río Blanco, Berracos, Puerto Esperanza, Malas Aguas, Santa Lucía, Río del Medio, Dimas, Arroyos de Mantua y La Fe.

PUERTO RICO

San Juan, Ponce, Mayagüez y Aguadilla.

REPUBLICA DOMINICANA

Santo Domingo, San Pedro de Macorís y Puerto Plata.
Haití, Auxcalles y Port Aux Prince.

JAMAICA
KINGSTON
E. 33 Ind. 1 En.

NEW YORK

Por los lujosos y modernos vapores americanos de la
PANAMA MAIL S|S CO.
"ECUADOR" "COLOMBIA" "VENEZUELA"
(14.000 tons.)

Vapores de primera clase especialmente construídos para los trópicos, todos camarotes grandes exteriores con camas Simmons, sin literas altas, excelente cocina y servicio.
TANQUE DE NATACION—ORQUESTA
Próxima salida:
Vapor COLOMBIA, Marzo 17.
Para pasajes, reservaciones, carga, etc., diríjase a:
NITRATE AGENCIES CO.
Pí y Margall 7 (Obispo) Edificio Horter 416
Teléfono M-5257.
2231 4 alt. 9

M I S C E L A N E A

JABON "AGULLÓ"

NECESITAMOS 10.000 PERSONAS
QUE QUIERAN SABER INGLES EN POCAS SEMANAS
GARANTIZAMOS MAGNIFICO RESULTADO. PIDA INFORMACION HOY. INSTITUTO UNIVERSAL (D. 56) 128 E. 86 ST. NEW YORK, N. Y.
Ext 228 Ind. feb

SANATORIO "DR. PEREZ-VENTO"

Enfermedades nerviosas y mentales. Para Señoras, exclusivamente
Calle Barreto, número 62. Guanabacoa.
E. 61 Ind. 1 En.

MADAME GIL

Obispo, 86. Teléfono A-6977

PELUQUERIA DE SEÑORAS
ACADEMIA DE BELLEZA

Para lucir sus encantos con un "cachet" de distinción y juvenil belleza, consulten con Madame Gil el estilo de peinados y cortes de melenas que deben adoptar de entre sus modelos, siempre de última creación.

La falta de armonía entre el rostro y el arreglo de la cabeza, es signo de fealdad y mal gusto.

Esta casa garantiza siempre la perfección refinada de todos sus trabajos y dispone de 24 empleados, bien especializados en los cortes, ondulaciones "Marcel" permanentes y al agua, masajes, limpieza del cutis, manicures, cejas, etc.
E. 18 Ind. 1 En.

BUTACAS NUEVAS Y DE USO. EXISTENCIAS EN LA HABANA. PRECIOS REDUCIDOS Y FACILIDADES DE PAGO.

TEXIDOR Y CIA.
RICLA, 27-29.
Teléf. A-8309. Ap. 2055.
HABANA
E 662 30 d 15 Mrzo.

METALES Y GOMAS

Compro metales viejos, gomas de cámara de automóviles, miel de abeja y cera. A. Jimeno. Rodríguez, 60. Apartado 1455. Habana.
9903 17 mz.

PELUQUERIA CABEZAS

La más grande y mejor de la Habana
Neptuno 38. Teléfono A-7034

Doce expertos peluqueros cortan la melena finamente en todos los estilos, por $0.50.
Con ondulación Marcel o al agua, para ocho días de duración, $1.00.
Masaje arreglo de cejas, manicure y shampoo, a $0 50.
Tinturas ENNE Vegetal, la mejor de todas, todos colores, $5.00.
Rizo Permanente Garantizado, para un año y hecho en una sola hora, $15.00 $20.00.
Servicio a domicilio con puntualidad, por los más expertos operarios de la Peluquería
CABEZAS
E 23 ind. 1 En.

DEPARTAMENTO DE COLCHONETAS, COLCHONES, COJINES, ETC.

Nuestro Departamento de colchones, colchonetas, alfombras, mosquiteros, cojines, etc., etc., presenta el surtido más completo de estos artículos.

Colchones y colchonetas en todos los tamaños y calidades desde $1.80, cojines de seda desde $4.00, cestos de mimbre desde $4.00.

Mosquiteros para cama de una persona desde $2.00.

Mosquiteros con su aparato, a $6.50.

Colchones y colchonetas para niños en todas las calidades y precios.

Mosquiteros desde $1.50.

También hemos recibido cojines de piel, en formas y colores variados, muy de moda para adorno y para automóvil, gabinetes y oficinas.

Edredones de seda en colores enteros y floreados.

Todos estos artículos pueden verse en el mismo departamento de colchones, colchonetas, etc.

EL ENCANTO

AVISO

A los importadores de vino que descen vino de la Rioja; pídanlo a R. Ugalde de Bilbao. Y los vinos Generosos, a A. Flores, de Moguer. Cuatro meses plazo.

REPRESENTANTE A. BARRICS BAYO

Teléfono A-5463. Apartado 1392. Habana.
E 398 Ind 13 feb.

A $200 BOVEDAS

con osario, de concreto y mármoles a perpetuidad, listas para enterrar. Marmolería Las Tres Palmas, calle 12 entre 23 y 25, Vedado. Teléfonos F-2557, F-4586 y U-4652.
10231 31 mz.

"LA PERLA"

Animas, 84.—Tel. A-8222.
Dinero sobre alhajas.
La que menos interés cobra.
Joyas y Muebles.
—A como quiera.—
E. 63 Ind. 1 En.

"EL PEDAL"

BICICLETAS Y ACCESORIOS

Bicicletas de paseo y carrera, velocípedos, Cigüeñas, Biplanos y Novedades. Taller de reparaciones. Ponemos gomas a ruedas de velocípedos y cochecitos de todas clases. Ramón Sánchez, Aguacate número 50 entre O'Reilly y Progreso. Teléfono A 3780.
S 1496 9 ab.

EXCEMICIDA

DE MADAME M. SENTOURE

Pomada francesa maravillosa, infalible para curar radicalmente todas las enfermedades de la piel; tales como: herpes, eczemas, granos, manifestaciones del ácido úrico, úlceras por antiguas que sean; fístulas, etc.
Depósito general: Farmacia del doctor Morrit. Máximo Gómez 412.
También se vende en casa de Sarrá, de Johnson, de Taquechel y en la botica Americana.
E 3313 30 d.

MAGNIFICA OPORTUNIDAD

Representantes solicitados para maravilloso nuevo producto europeo. Auto-masaje para la rejuvenación facial. Mande $2.50 para estuche muestra, valor $6.00. Incomparable producto de belleza de fácil venta, $3.50 ganancia en cada venta. Plastory, Prado 96, Habana.
11373 19 mz.

Surtido completo de los afamados BILLARES marca "BRUNSWICK".
Hacemos ventas a plazos.
Toda clase de accesorios para billar. Reparaciones. Pida catálogos y precios.
Hartmann Baja 2. Santiago de Cuba. O'Reilly, 102. Habana
E. 60 Ind. 1 En.

DIRECTORIO PROFESIONAL

ABOGADOS Y NOTARIOS

FELIPE RIVERO Y ALONSO
Abogado y Notario
Aguiar, 73
Dptos. 710-11-12. Tel. M-1472.
E. 65 Ind. 1 En.

Dr. Elio Roselló Montaño
ABOGADO Y NOTARIO
Herencias, Divorcios, Asuntos hipotecarios, rapidez en el despacho de las escrituras con su legalización. Oficina Empedrado 33. A-8502
E. 87 Ind. 1 En.

Lcdo. Ramón Fernández Llano
ABOGADO Y NOTARIO
Habana 57. Teléfono A-9313.
E. 99 Ind. 1 En.

LCDO. MANUEL PERALTA Y MELGARES
ABOGADO
EMILIO MENENDEZ Y SERPA
MANDATARIO JUDICIAL
Malecón número 3, altos. Telf. M-1041. De 9 a 11 y de 2 a 5.
E 133 30 d 7 En.

ADOLFO CABELLO
ABOGADO
Lealtad 116, entre Salud y Dragones. Teléfono A-0327. Consultas de 9 a 11 a. m.
E. 110 Ind. 1 En.

MANUEL JIMENEZ LANIER
FERNANDO ORTIZ
OSCAR BARCELO
ABOGADOS
JUAN RODRIGUEZ RAMIREZ
ABOGADO Y NOTARIO
San Ignacio, 40, altos, entre Obispo y Obrapía. Teléfono A-3701
E. 74 Ind. 1 En

MARCAS Y PATENTES
DR. CARLOS GARATE BRU
ABOGADO
Cuba 19. Teléfono A-2134.
E. 93 Ind. 1 En.

Saúl Sáenz de Calahorra
y
OSCAR QUINTANA
ABOGADOS
Se hacen cargo de toda clase de asuntos judiciales, tanto civiles como criminales y del cobro de cuentas atrasadas. Bufete Edificio Larrea. Deptos. 302 y 304. Empedrado y Aguiar. Telfs. A-5024 y M-5247.
E. 92 Ind. 1 En.

ARSENIO ROA Y URIARTE
ABOGADO
Asuntos civiles y mercantiles. Cobro de cuentas. Especialidad: Tramitación de expedientes ante la Comisión de Ferrocarriles. Quejas, solicitudes, reclamaciones, etc., a las Compañías de Ferrocarriles. Banco de Nova Scotia. Deptos. 404 y 405. Habana.
E 417 30 d 16 feb

Dr. Leoncio G. Espinosa Pérez
ABOGADO
Administraciones de bienes. Pensiones y Jubilaciones. Marcas y Patentes. Accidentes de trabajo. Asuntos Civiles, Mercantiles, Criminales. San Ignacio número 50. Teléfono A-8130.
E 377 30 d 11 feb.

DR. MANUEL ARANDA MUÑOZ
ABOGADO
Asuntos hipotecarios, herencias, toda clase de asuntos civiles. Cuba 36. Dept. 112. Teléfono M-6173.
E. 48 Ind. 1 En.

DOCTORES EN MEDICINA Y CIRUGIA

"POLICLINICA HABANA"
Suárez, 32. Teléfono M-6233.
DIRECTOR FACULTATIVO
DR. FORTUNATO C. OSSORIO
De Medicina y Cirugía en general. Especialista para cada enfermedad. Consultas de 1 a 5 de la tarde y de 7 a 9 de la noche. Consultas especiales, dos pesos. Reconocimientos $2.00. Enfermedades de señoras y niños. Garganta, nariz y oídos. (OJOS). Enfermedades nerviosas, estómago, corazón y pulmones, vías urinarias, enfermedades de la piel, blenorragia y sífilis, inyecciones intravenosas para el asma, reumatismo, tuberculosis, obesidad, partos, hemorroides, diabetes y enfermedades mentales, etc. Análisis en general. Rayos X, masajes y corrientes eléctricas. Los tratamientos y sus pagos a plazos. Teléfono I-6388.
E 106 Ind 1 en

DR. B. VILA
Médico cirujano. Exclusivamente niños. Ayudante a la Cátedra de Patología y Clínica Infantil. Consultas diarias de 2 a 4 p. m. Carlos III, 209, esquina a Franco (altos). Teléfono U-5792.
E 96 Ind 1 en

DR. PEDRO A. BOSCH
Medicina y Cirugía. Con preferencia, partos, enfermedades de niños, del pecho y sangre. Consultas de 2 a 4. Aguiar 11. Teléfono A-6488.

Dra. MARIA GOVIN DE PEREZ
MEDICA CIRUJANA
De la Facultad de la Habana, Escuela Práctica y hospital Broca de París. Especialista en enfermedades de señoras, partos y cirugía. Teléfono U-2439. San Miguel 152, antiguo.
E 95 Ind. 1 En.

DR. CABRERA
RADIOLOGIA EXCLUSIVAMENTE
Rayos X, Radium, Radioterapia profunda, Corrientes, Radiografía a domicilio, Antiguo gabinete "Alamilla". San Miguel 116. De 2 a 6.
E. 54 Ind. 4 En.

DR. MANUEL VIAMONTE
Catedrático Auxiliar de Radiología y Fisioterapia de la Universidad.
Radiólogo de la Quinta "Covadonga"
Se ha trasladado para su nuevo Gabinete, situado en la calle de Concordia, 64-A, esquina a Lealtad. Teléf. M-5008. De 9 a 10 a. m. y de 1 a 5 p. m.
Rayos X, Radium, Radioterapia Profunda, Luz Ultravioleta y Electricidad Médica.
E. 2857. Ind. 19 En.

DR. BIENVENIDO GIROUD LESCANO
Medicina interna, sistema nervioso, cerebro y pulmón. Tratamiento de la tuberculosis con la sacocricina combinada Rayos X, Radiografía, electroterapia, tratamiento del bocio sin operación. Consultas de 3 a 5. Infanta 75, letra F. Teléfonos M-2014 y U-2064.
E 391 Ind 4 feb

DOCTOR GOMEZ DE ROSAS
Cirujano Director de la Policlínica Nacional. Enfermedades de señoras, estómago, vías biliares y Cirugía general. Consultas de 3 a 5. Cerro 551, teléfono A-2560.
E. 137 Ind. 16 en

Dr. Francisco Javier de Velasco
Afecciones del corazón, pulmones, estómago e intestinos. Consultas los días laborables, de 12 a 2. Horas especiales, previo aviso. Salud 34. Telf. A-5418.
E 77 Ind 1 en

ENFERMEDADES SECRETAS
Antiguas, mal curadas y prostatitis, impotencia, esterilidad. Curaciones garantizadas en pocos días, sistema nuevo alemán. Dr. Jorge Winkelmann; especialista alemán, 28 años de experiencia. San Lázaro 165, a todas horas. Habiendo regresado recientemente de Alemania.
E 426 Ind 17 feb.

PROFESIONALES

DR. FELIX PAGES
CIRUJANO DE LA QUINTA DE DEENDIENTES
CIRUGIA EN GENERAL
Consultas: D, número 206, entre 21 y 23, Vedado. Lunes, Miércoles y Viernes, de 2 a 4. Teléfono F-4483.
E 73 Ind. 1 En.

Dr. Manuel González Alvarez
CIRUJANO DE LA ASOCIACION DE DEPENDIENTES
CIRUGIA EN GENERAL
Consultas de 3 a 5, martes, jueves y sábados. Apodaca 3, altos, entre Cárdenas y Cienfuegos. Teléfono A-9102. Residencia particular: Calle I entre 9 y 11, Vedado. Teléfono F-2441.
E 81 Ind. 1 En.

DR. J. B. RUIZ
De los hospitales de Filadelfia, New York y Calixto García. Especialidad vías urinarias, sífilis y enfermedades venéreas. Examen visual de la uretra y vejiga. San Lázaro 221-C. De 1 a 3. Teléfono A-9051. Para pobres, de 10 a 12 y de 5 a 7.
E 115 30 d 1 en

Dr. ARISTIDES MESTRE
Profesor de La Universidad
Médico del Departamento de Niños del Hospital de Dementes de Mazorra. Niños ANORMALES. ENFERMEDADES NERVIOSAS Y MENTALES DE LA INFANCIA. Consultas: Martes y Sábados de 9 a 12 m. 23 No. 263 bajos E y F, Vedado. Teléfono F-1706.
E 164 Ind 16 en.

Dr. MANUEL LOPEZ PRADES
MEDICO CIRUJANO
De las Facultades de Madrid y la Habana. Con 36 años de práctica profesional. Enfermedades de la sangre, pecho, señoras y niños, partos. Tratamiento especial curativo de las afecciones genitales de la mujer. Consultas diarias de 1 a 3. Gratis los martes y viernes. Lagunas 63, bajos. Teléfono A-0226. Habana.
E 152 Ind. 8 En.

DR. GUILLERMO LOPEZ ROVIROSA
Especialista en enfermedades mentales y nerviosas, incluyendo las de los órganos sexuales (pérdidas, debilidad, impotencia). Alteraciones del funcionamiento de las glándulas internas. Estómago e Intestinos, Pulmones, Enfermedades de la piel, incluyendo las del cuero cabelludo y calvicie. San Lázaro 468, entre Infanta y D. De 5 a 7, (domingos de 4 a 6). Teléfono U-3221. A los enfermos del interior se envía a petición un cuestionario impreso.
E 151 Ind. 8 En.

DR. LAGE
Estómago. Debilidad sexual, Diabetes. Afecciones de señoras sifilíticas y venéreas. De 1 a 4 y a horas convencionales. Patria, 6, altos, Cerro. Telf. A-2757.
E 73 Ind 1 en

DR. A. G. CASARIEGO
Catedrático por oposición de la Facultad de Medicina, de los hospitales de París, New York, Calixto García. Clínica Covadonga. Especialista en enfermedades de las vías urinarias. Consultas de 2 a 6 p. m. Zenea (Neptuno) 125, bajos.
E 109 Ind 1 en

DR. ARMANDO CRUCET
De la Facultad de Philadelphia. Cirujano Dental y Oral. Jefe de Clínica en el Sanatorio Covadonga. Anestesia por el gas y conductiva. Piorrea alveolar. Sinicitis crónica del maxilar. Ave. Wilson, 63 (Línea), Vedado. Telfs. F-5152. F-5736. Hora fija al paciente.
E 176 Ind 23 en

DR. MANUEL GALIGARCIA
Cinco años de interno en el Hospital Nacional Calixto García, Ayudante por oposición de la Facultad de Medicina. Especialista de la Asociación Canaria. Enfermedades nerviosas y mentales. Consultas y reconocimientos, $5.00, de 3 a 5, diarias. En la calle J, número 211, bajos entre 21 y 23 en el Vedado. Teléfonos: F-2775 y F-5885.
E 85 Ind. 1 En.

DR. J. LYON
De la Facultad de París. Especialidad en la curación radical de la hemorroides sin operación. Consultas de 1 a 3 p. m. diarias. Prado 11, altos.
E 75 Ind. 1 En.

HEMORROIDES
Curadas sin operación, radical procedimiento, pronto alivio y curación, pudiendo el enfermo seguir sus ocupaciones diarias y sin dolor. Consultas de 1 a 5 p. m. Suárez 32, Policlínica P.
E 395 Ind. 1 Fb.

DR. GONZALO AROSTEGUI
Médico de la Casa de Beneficencia y Maternidad. Especialista en las enfermedades de los niños. Médicas y Quirúrgicas. Consultas de 12 a 2. G, número 116, entre Línea y 13, Vedado. Telf. F-4233.
E 66 Ind. 1 En.

CORPORACION CLINICA
Malecón 79, entre Manrique y Campanario.
Teléfono: M-2364.
Tratamiento de las enfermedades por médicos especialistas. CLINICA DE RAYOS X, Radioscopías, Masajes, corrientes de alta frecuencia, Rayos ultra violeta. CIRUGIA Y MEDICINA EN GENERAL. Parteros y comadronas. Enfermedades de señoras y niños. Enfermedades de los OJOS, OIDOS, NARIZ y GARGANTA. Sífilis, INYECCIONES intravenosas, etc. General. Debilidad sexual e impotencia. BLENORRAGIAS.
TODAS LAS CONSULTAS $2.
Reconocimientos: general, Empleando aparatos: $5.00. CONSULTAS, DE 1 A 5, y DE 7 A 9 (NOCHE). LABORATORIOS. Se hacen toda clase de análisis. ORINA COMPLETO: $3.50. Parcial, $1.50. ALMORRANAS: Son curadas sin operación, por procedimientos modernos. TATUAJES, manchas, arrugas, verrugas, etc., tratadas y quitadas. Enfermedades de la boca.
DENTISTAS
Extracciones sin dolor, trabajos artificiales, etc.
LOS POBRES, PRECIOS REDUCIDOS
ENFERMEDADES MENTALES Y NERVIOSAS.
E 104 Ind 1 en.

INSTITUTO CLINICO
Director Facultativo: doctor A. Flores, Marqués González, 26, entre San Rafael y San Miguel, entrada izquierda. Teléfono U-3887. Curación radical de las Almorranas sin operación ni dolor. Eczemas por antiguas que sean, inyecciones intravenosas para impotencia, Neurastenia, Sífilis, Reumatismo, Tuberculosis, Raquitismo y Escrofulosis, Blenorragia, Arterio-Esclerosis, Corrientes de Alta Frecuencia, Rayos Violeta. Extirpación de Verrugas, Niños, (31 años de práctica). Estómago y Colitis. Nerviosas y Mentales, Análisis de Orina, dos y tres pesos, Sangre. Consultas dos pesos. Reconocimientos 3 y 5 pesos con aparatos. Curaciones a plazos. Consultas de 1 a 5 y 7 a 9 p. m.
E 94 Ind 1 en

CLINICA DE ENFERMEDADES VENEREAS
PROGRESO 14, Altos, entre Aguacate y Compostela
HABANA
RECONOCIMIENTO GRATIS
CURACION RAPIDA Y GARANTIZADA DE ENFERMEDADES SECRETAS
PRECIOS MODICOS
FACILIDADES DE PAGO
E. 381 F. 12 a Marz 11.

10 CENTAVOS
DE 7 A. M. A 5 P. M.; Y DE 5 A 10 P. M.
15 CENTAVOS

SOLICITUDES DE TRABAJO: DIEZ CENTAVOS
DEPARTAMENTO DE ANUNCIOS CLASIFICADOS

10 CENTAVOS
DE 7 A. M. A 5 P. M.; Y DE 5 A 10 P. M.
15 CENTAVOS

M.E.C.D. 2016

PROFESIONALES

Dr. J. A. Hernández Ibáñez

ESPECIALISTA Y CIRUJANO DE VIAS URINARIAS DE LA ASOCIACION DE DEPENDIENTES Y GENITO-URINARIAS DE SEÑORAS, DEL DISPENSARIO TAMAYO

Enfermedades venéreas: Cistoscopia, Cateterismo de los Uréteres. Tratamiento y Cirugía de las Vías Urinarias. Domicilio: Paseo número 274, altos, entre 27 y 29, Vedado. Teléfono F-5712. Consultas: Neptuno núm. 78, esquina a Manrique. De 7 y media a 9 a. m. y de 3 a 6 p. m. Teléfono A-5469.

E 95 Ind 1 en

DOCTOR STINCER

CATEDRATICO DE ANATOMIA TOPOGRAFICA DE LA FACULTAD DE MEDICINA. CIRUJANO DE LA QUINTA COVADONGA. CIRUGIA EN GENERAL.

Consultas: lunes, jueves y sábados; los demás días previo aviso, de 2 a 4. Calle M número 4, Vedado. Telf. F-2313.

E 87 Ind 1 en.

DR. ABELARDO LABRADOR

Monte 74, entre Indio y San Nicolás. Consultas gratis de 8 a 12 a. m. Pagos de 3 a 5. Especialidad enfermedades de señoras, partos, venéreos y sífilis. Pulmones, corazón y riñones, en todos los períodos. Inyecciones intravenosas. Neosalvarsán, etc. Avisos: Telfs. A-0801 y U-2256.

E 143 Ind 10 en

MASAJISTA

Especialidad en masajes abdominales y en ptosis renal (riñón flotante) por el sistema Lluria, previa prescripción facultativa. Industria y San Rafael. Hotel Belmont. De 5 a 6 p. m.

G 13 d 14 En.

DR. ABRAHAM PEREZ MIRO

MEDICO CIRUJANO

Animas 113, entre Campanario y Perseverancia. Consultas de 3 a 5. Teléfono A-9203.

E 71 ind. 1 En.

DR. GONZALO PEDROSO

CIRUJANO DEL HOSPITAL MUNICIPAL DE EMERGENCIAS

Especialista en vías urinarias y enfermedades venéreas. Cistocopía y Cateterismo de los uréteres. Cirugía de vías urinarias. Consultas de 10 a 12 y de 3 a 5 p. m. en la calle de Avenida de la República 254.

E 25 ind. 1 En.

ECZEMAS

Casos desahuciados por antiguos que sean Se garantiza su curación por un procedimiento especial. Examen directo o consultas por correo, $5.00. DOCTOR FLORES. Consultas de 1 a 5 y 7 a 9 p. m. Marqués González, 26, entre San Rafael y San Miguel. Telf. U-3987.

E 2868 Ind 24 oc

DR. ALFREDO DOMINGUEZ ROLDAN

Rayos X. Radium. Radioterapia profunda. Electricidad médica. Horas: de 1 a 4 p. m. Teléfono A-5043. Paseo de Martí Núm. 33, Habana.

E 169 Ind 15 en

DR. MARTIN CASTELLANOS

MEDICO CIRUJANO

Especialmente enfermedades nerviosas TRATAMIENTOS ESPECIALES PARA IMPOTENCIA, HISTERISMO, NEURALGIAS Y EPILEPSIA

Reconocimientos (no hay consultas) diarios Luz No. 10, de 3 a 5. Tel. M-3157.

P 718 30 d 8

DR. SALVADOR LAUDERMAN

Médico de la Asociación Canaria, Medicina en General, especialmente enfermedades del sistema nervioso, sífilis, venéreo y tuberculosis pulmonar. Consultas diarias de 1 a 3 p. m. en Santa Catalina 12, entre Delicias y Buenaventura, Víbora. Teléfono X-1040. También recibe avisos en Jesús del Monte 562, esquina a Vista Alegre, teléfono I-1703.

E 161 ind. 1 En.

ANALISIS DE ORINA

Completo dos pesos. Prado 82, esquina a Colón. Laboratorio Clínico Químico del doctor Ricardo Albaladejo. Telf. A-3344.

E 32 Ind 1 en

DR. GUTIERREZ LEE

MEDICO CIRUJANO

Consultas de 3 a 5. Gervasio 165. Teléfonos A-3684 y F-1070.

POLICLINICA INTERNACIONAL

Director: doctor David Cabarrocas, Lealtad 143, entre Salud y Dragones. Teléfono A-0544. Consultas especiales de nueve a. m. a cuatro p. m. para pobres primera atención médica con motivo de una consulta, reconocimiento, visita a domicilio, examen de Rayos X, análisis parcial orina, incisión acceso, inyección intravenosa de Neosalvarsan o cualquier otra inyección, cura corriente eléctrica, masaje agua caliente, pulverización vapor, completamente gratis para pobres. Inyecciones especiales para Reumatismo, Anemia, enfermedades de la piel, Sífilis, Venereas, Fiebres en general, Tuberculosis, Cáncer, enfermedad de señoras, Corazón, Riñones, Hígado, Estómago e intestino, sistema nervioso, análisis completo de orina y análisis exudado para venéreos, aplicaciones de aparatos de yeso, análisis sangre para sífilis, raspado uterino. Partos y Cirugía en general. Se regala la medicina al pobre.

E. 105 Ind. 1 En.

Dr. JOSE RAMONEDA

Médico Cirujano

ASMA Y TUBERCULOSIS

Tratamiento moderno y radical. Desapareciendo a las veinticuatro horas los ataques asmáticos.

CONSULTAS DE 1 A 3 P. M.

San Rafael 39. Teléfonos U-57.. y A-9374

E 195 30 d 28

DR. E. PERDOMO

Vías urinarias, estrechez de la orina, venéreo, hidrocele, sífilis, impotencia. Calle D y 11, Vedado, de 1 a 4. Teléfono .....

E 100 Ind 1 en

Dr. Alberto S. de Bustamante

Profesor de Obstetricia, por oposición. Especialidad partos y enfermedades de señoras. Consultas los lunes y viernes, de 1 a 3, en la Clínica Bustamante-Núñez. Teléfono F-3057. Domicilio, 15 entre J y K, Vedado. Teléfono F-1862.

E 2476 ind. 26 Oct.

CLINICA BUSTAMANTE-NUÑEZ

J y 11, Vedado. Cirugía general y especial. Partos, Rayos X y Laboratorio. Teléfono F-1184.

E 67 ind. 1 En.

DR. RICARDO ALBALADEJO

Especialista en vías urinarias. Tratamiento especial para la blenorragia, impotencia y reumatismo. Electricidad Médica y Rayos X, Prado 62, esquina a Colón. Consultas de 8 a 12 a. m. y de 1 a 5 p. m. Telf. A-3344.

E 32 Ind 1 en

DR. CELIO R. LENDIAN

Consultas todos los días hábiles de 2 a 4 p. m. Medicina interna especialmente del corazón y de los pulmones. Partos y enfermedades de niños. Enfermedades secretas, de 6 a 8 p. m. Lealtad 82. Teléfono M-2671.

E. 91 Ind. 1 En.

CLINICA DE ENFERMEDADES NERVIOSAS

Director: doctor Bienvenido Giroud Lescano

Tratamiento esmeradísimo. Real y Nogueras. Ceiba, Teléfono F. O. 1144.

E 392 Ind 12 feb

DR. J. M. VERDUGO

ESTOMAGO E INTESTINOS

y duodenal, y de la Colitis en cualquiera Curación radical de la úlcera estomacal, de sus períodos, por procedimientos especiales. Consultas de 2 a 4 de la tarde. Teléfono A-4425. Prado 60, bajos.

E 3' Ind. 4 En.

DR. EMILIO B. MORAN

ELECTRICIDAD MEDICA
PIEL, VENEREO, SIFILIS

Curación de la uretritis por los rayos infra-rojos. Tratamiento nuevo y eficaz de la impotencia. Consultas de 1 a 4. Perseverancia 72. Teléfono M-4132. No va a domicilio.

E 200 Ind 29 en

PROFESIONALES

DR. JOSE LUIS FERRER

CIRUJANO DE LA ASOCIACION DE DEPENDIENTES

Afecciones venéreas, vías urinarias y enfermedades de señoras. Martes, Jueves y Sábados, de 3 a 5 p. m. Virtudes 143 y medio, bajos. Teléfono A-4364.

E 78 Ind 1 en.

DOCTOR JOAQUIN BARALT MEDINA

MEDICO DE VISITA DE LA ASOCIACION DE DEPENDIENTES MEDICINA INTERNA Y VIAS URINARIAS

Consultas diarias de 4 a 6 p. m. Calle Chacón, 23, altos. Apartamentos 4 y 5, teléfono M-4446. Domicilio: calle Paseo, 213, y 215, entre 21 y 23, Vedado. Teléfono F-1464.

E 149 Ind 10 en

DR. A. V. DAUSSA

Medicina en general. Especialmente vías respiratorias y digestivas. Consultas de 1 a 3 p. m. San Miguel 147. U-4880. Pobres verdaderos, 12 y media a 1, martes y sábados.

E. 150 Ind. 3 En.

DR. IGNACIO CALVO

Línea número 12, esquina a M, de 4 a 6. Teléfono F-3663. Enfermedades del recto y del colon. Tratamiento médico de las hemorroides. E. 112 Ind. 19 En.

DR. JOSE VARELA ZEQUEIRA

Profesor de Anatomía de la Universidad. Cirujano Jefe de la Asociación Cubana de Beneficencia. Cirugía en general. Especialidad: Cirugía de la mujer. Consultas de 2 a 4. Gervasio, 126, entre San Rafael y San José. Teléfono U-5410.

E 89 Ind 1 en

Dra. MARIA PEREZ GOVIN

MEDICA CIRUJANA

Médica de la Facultad de la Habana y Hospital Broca de París, Garganta, nariz y oídos. De 1 a 3. Teléfono U-2439. San Miguel 157, antiguo.

E 80 ind. 1 En.

DR. PEDRO MONTALVO

Medicina general, especialmente enfermedades del estómago, intestinos, del pecho y la sangre. Tratamiento de la colitis en todos sus períodos. Consultas de 4 a 6 en Belascoaín 79. Teléfono U-5050. Informes y Avisos en el F-1972, calle 4 número 28, entre 13 y 15, Vedado. Pobres, Martes y Sábados $2.00.

E 328 ind. 4 Fb.

DR. JOSE ALFONSO

Especialista del Centro Asturiano

NARIZ, GARGANTA, OIDOS Y OJOS

Calzada del Monte, 386. Consultas de 2 a 4. Teléfono A-2330.

E 88 ind. 1 En.

Dr. C. E. FINLAY F. A. C. S.

PROFESOR DE OFTALMOLOGIA

Especialista en enfermedades de los Ojos, y de los Oídos

Calle 17 número 42, altos, esquina a K. Vedado.
Teléfono F-1178.

Consultas de 11 a 12 y de 2 a 4 y por convenio previo

E 102 Ind 1 en

DR. S. PICAZA

De los Hospitales de París y New York. Enfermedades del Estómago, Intestinos e Hígado exclusivamente. Tratamientos especiales para las afecciones biliares y para la Constipación o estreñimiento. Examen a los Rayos X, de todos los pacientes. Horas de 2 a 4, o especiales, previo aviso. San Lázaro 246. Telf. I-4918.

E 139 Ind 7 en

Dr. Federico Carreras Boada

Especialista en enfermedades de las Señoras y Partos. Secretas y Avariosis. Curación del "Cáncer externo" y el "Lupus" por el radium. Horas de consulta, de 9 a 12 a. m. y de 3 a 6 p. m. Gratis para los pobres el jueves de 1 a 2 p. m. Lamparilla 33. Telf. A-3593.

E 144 30 d 13 en

DR. ENRIQUE Fez. SOTO
Y
DR. CARLOS DE LEJARZA

AUXILIAR

Oídos, nariz y garganta. Consultas: lunes, martes y jueves, de 2 a 4. Calle O, entre Infanta y 27. Teléfono U-2465. No visita. Dr. Lejarza, Teléfono F-4836.

E 79 ind. 1 En.

CIRUJANOS DENTISTAS

DR. PEDRO R. GARRIDO

CIRUJANO DENTISTA

Por las Universidades de Madrid y Habana. Especialidad en enfermedades de la boca que tengan por causa afecciones de las encías. Dentista del Centro de Dependientes. Consultas de 9 a 11 y de 12 a 3 p. m. Muralla 82, altos, teléfono A-5260.

E 603 Ind 4 mz

DR. BERNARDO E. ACEBAL

CIRUJANO DENTISTA

San Nicolás 67-A, altos, entre San Miguel y San Rafael. Teléfonos A-7622 y U-2348. Especialista en enfermedades de la boca. Hora fija para cada cliente.

E 175 30 d 22 en

DR. GUERRERO DELANGEL

DENTISTA MEJICANO

Técnico especial para extracciones. Facilidades en el pago. Horas de consultas de 3 p. m. a 8 p. m. A los empleados del comercio, horas especiales por la noche. Trocadero 68-B, frente al café El Día. Teléfono M-6395.

E 107 Ind 1 en

DR. VALDES MOLINA

CIRUJANO DENTISTA

Avenida de Italia número 24, entre Virtudes y Animas. Teléfono A-8583. Dentaduras de 15 a 30 pesos. Trabajos se garantizan. Consultas de 8 a. m. a 6 p. m. Los domingos hasta las 12 m.

E 154 Ind 16 en

DR. ALBERTO COLON

CIRUJANO DENTISTA

Especialidad: carie dental, rápida curación en dos o tres sesiones por dañado que esté el diente. Tratamiento de la PIORREA por la Fisioterapia bucal. Hora fija a cada cliente. Consultas de 9 a 5 p. m. Compostela 129, altos, esquina a Luz.

E 343 Ind 4 feb

DR. ARTURO ALBERNI

Neptuno 177 y medio (bajos) encontrará usted garantía, economía y rapidez; cualidades que le enaltecen como dentista graduado en Baltimore y Habana. Consultas de 8 a. m. a 3 p. m.

E 8. Ind. 1 en.

OCULISTAS

DR. A. C. PORTOCARRERO
OCULISTA

GARGANTA, NARIZ Y OIDOS
Consultas de 12 a 4.

Para pobres, de 12 a 2. Honorarios módicos. San Nicolás 52. Teléfono A-8627

E 90 Ind 1 en.

DR. HORACIO FERRER

ESPECIALISTA EN LAS ENFERMEDADES DE LOS OJOS

Consultas de 2 a 5 de la tarde. Consultas por la mañana a horas previamente concedidas. Ave. de Wilson y L, Vedado. Teléfono F-4331.

E 70 Ind 7 en

DR. JORGE L. DEHOGUES

OCULISTA

De regreso de su viaje a Europa, ha reanudado sus consultas, de 11 a 12 y de 1 a 5. Hora fija para cada cliente. Aguila 94. Teléfono A-3940.

E 147 30 d 7 en.

ORTOPEDICOS

EMILIO P. MUÑOZ

Ortopédico: Lazcano 138 (antes Manrique), teléfono A-9559, faja Especial para hernias, Vientre, Colon, etc., y aparatos para toda clase de imperfecciones; 20 años establecido.

E 171 ind. 19 En.

PROFESIONALES

COMADRONAS FACULTATIVAS

ARISTONICA L. DE BRAVO

COMADRONA FACULTATIVA

Con diez y seis años de práctica, ofrece sus servicios profesionales en la calle de Escobar número 154, bajos, entre Salud y Reina. Teléfono A-9524. Consultas de 1 a 4 p. m. gratis martes y jueves.

E. 452.—30d. 23 Feb.

ANA MARIA V. VALDES

COMADRONA

Muchos años de práctica. Los últimos procedimientos científicos. Consultas de 1 a 4. Precios convencionales. 21, esquina a B, número 317. Vedado. Teléfono F-1752.

E 421 ind. 15 feb.

MARIA NUÑEZ

Facultativa en partos. Comadrona del Centro Balear. Consultas de 2 a 3 p. m. Aranguren, antes Campanario. 132-B. entre Zanja y Dragones.

E 427 ind. 17 feb.

GIROS DE LETRAS

ZALDO Y COMPAÑIA

Cuba números 76 y 78

Hacen giros de todas clases sobre todas las ciudades de España, y sus pertenencias. Se reciben depósitos en cuenta corriente. Hacen pagos por cable, giran letras a corta y larga vista y dan cartas de crédito sobre Londres, París, Madrid, Barcelona y Nueva York, New Orleans, Filadelfia y demás capitales y ciudades de los Estados Unidos, Méjico y Europa, así como todos los pueblos.

E 38 ind. 1 En.

N. GELATS Y COMPAÑIA

103, Aguiar, 103, esquina a Amargura. Hacen pagos por el cable, facilita cartas de crédito y giran pagos por cable; giran letras a corta y larga vista sobre todas las capitales y ciudades importantes de los Estados Unidos, Méjico y Europa, así como sobre todos los pueblos de España. Dan cartas de crédito sobre New York, Londres, París, Hamburgo, Madrid y Barcelona.

E 41 ind. 1 En.

CAJAS RESERVADAS

Las tenemos en nuestra bóveda, construídas con todos los adelantos modernos y las alquilamos para guardar valores de los interesados. En esta oficina daremos todos los detalles que se deseen.

N. GELATS Y COMPAÑIA
BANQUEROS

E 40 ind. 1 En.

J. BALCELLS Y CO.
S. en C.

San Ignacio Núm. 33

Hacen pagos por el cable y giran letras a corta y larga vista sobre New York, Londres, París y sobre todas las capitales y pueblos de España e Islas Baleares y Canarias. Agentes de la Compañía de Seguros contra incendios.

E 27 ind. 1 En.

AVISOS RELIGIOSOS

PARROQUIA DEL ANGEL A NUESTRA SRA. DEL CARMEN

El próximo día 16 a las ocho a. m., se cantará la misa con que mensualmente se honra a la Santísima Virgen.

11929 16 mz.

PARROQUIA DEL VEDADO

Ejercicios espirituales para señoras. Tendrán lugar en los días 13, 14 y 15 de Marzo, según el orden siguiente: Mañana, a las 9, misa con exposición del Santísimo, rosario, meditación, plática y reserva. Tarde: a las tres exposición del Santísimo, rosario, meditación, plática y reserva. El día 16, comunión general con indulgencia plenaria; a las 8 a. m.; estos actos serán dirigidos por el párroco.

S 1564 15 mz

CAPILLA DE SAN ANTONIO ARROYO NARANJO

El martes 15 de marzo empiezan los trece martes a San Antonio. Todos los martes habrá misa armonizada a las 9 y después el ejercicio del día.

11593 15 m.

OFICIAL

ANUNCIO.—Secretaría de Comunicaciones. —Negociado de Sellos y Materiales.—Habana, 12 de Marzo de 1927.—Hasta las dos p. m. del día 15 de Abril de 1927, se recibirán en esta Oficina proposiciones en Pliegos cerrados para el suministro de Impresos, Libros, Libretas y Efectos de Escritorio, y entonces se abrirán y leerán públicamente. Los sobres conteniendo las Proposiciones serán dirigidos al que suscribe y al dorso se le pondrá: Proposición para la subasta de Impresos, Libros, Libretas y Efectos de Escritorio, con la firma y domicilio del proponente.—(Fdo.) Rafael F. Sánchez Aballí, Secretario de Comunicaciones.

2363 4 d 15 mz. 2 d 12 ab.

ORDEN DE LOS ANUNCIOS CLASIFICADOS

A Alquileres de Casas
B Alquileres de Departamentos
C Alquileres de Habitaciones
D Alquileres de Locales
E Alquileres de Garages
F Se Necesitan
G Se Ofrecen
H Compra y Venta de Fincas
I Compra y Venta de Solares
J Compra y Venta de Establecimientos
K Compra y Venta de Animales
L Automóviles
LL Dinero en Hipotecas
M Bonos y Valores
N Compra y Venta de Objetos Varios
Ñ Enseñanzas
O Hospedajes
P Para las Damas
Q Compra y Venta de Instrumentos de Música
R Maquinarias
S Muebles y Prendas
T Pérdidas
U Para el Hogar
V Compra y Venta de Libros
W Comidas

(A) ALQUILERES DE CASAS

(1)—Habana

SE alquila en 85 pesos el piso alto de San José 46. Tiene sala, recibidor, cuatro cuartos, comedor y demás servicios. Las llaves en los bajos. Informa, doctor Pichardo, Aguiar 86, altos.
12192 19 mz.

SE alquilan los altos Hospital 3-A entre Neptuno y Concordia y Jovellar 33, altos, casa nueva, entre Aramburu y Hospital. Informes teléfono F.O.-7808.
12154 19 mz.

ALQUILO Neptuno 183 entre Gervasio y Belascoaín, segundo piso, sala, saleta, 5 cuartos, baño intercalado, cuarto, servicios criados, altos mueblería Valle. Informan en la misma teléfono U-5651.
12167 19 mz.

SE alquilan los altos de Habana 14. La llave en los bajos. Informan teléfono A-7923.
12184 25 mz.

SE alquila el segundo piso de Concordia número 57 entre Manrique y Campanario. Informan en los bajos.
12176 17 mz.

SE alquilan en 55 pesos los modernos altos, con cielo raso de San José número 218 entre Mazón y Basarrate, compuesta de sala, saleta, dos cuartos, comedor al fondo, buen baño y cocina de gas. La llave en el número 216 bajos. Informan en 14 número 4 entre Línea y 11, Vedado.
S 1566 18 mz.

ALQUILO $55. Chávez número 7, segundo piso, cerca de la Iglesia de Reina, sala, recibidor, tres cuartos, comedor alfombrado, cocina de gas y baño completo. Informan teléfono M-2444.
S 1567 17 mz.

ESCOBAR 183, alquilo altos y bajos, sala, tres cuartos, saleta, comedor, servicios intercalados, calentador, agua abundante. La llave en la bodega de Escobar y Sitios. Informan: Montoro, 35. Teléfono U-2243.
12102 15 mz.

ALQUILERES DE CASAS

SE alquilan los bajos de Damas 5. Sala, comedor, tres cuartos, buen baño y demás servicios. Se dan baratos. La llave en la bodega esquina a Luz. Informan: Teléfono FO-9050.
11955 19 mz.

SE alquila el 1er. piso de Avenida de Bélgica, 53, antes Egido. Informan en los bajos, joyería. Teléfono A-7983.
12098 21 mz.

ALQUILO primero y tercer piso Aguiar 47, cerca de oficinas, sala, saleta, comedor, tres y cinco cuartos, etc. $75 y $60. Llave: Primero izquierda. Informan: Teléfono A-3002.
12110 16 mz.

SE alquilan el 1er. y 2do. en $65 y $40, de Porvenir, 2, casi esquina a Habana. Tiene servicios completos y abundante agua. Informan en la misma y por el F-5851.
12034 16 mz.

SE alquila la hermosa planta baja de Santa Clara 9, a media cuadra del Muelle de Luz, propia para restaurant y cantina, también se alquilan habitaciones en las plantas altas. Informan en el tercer piso del mismo.
12114 20 mz.

SE traspasa el contrato de dos casas de inquilinato para el día 1o. No corredores. Informes: Dragones 110, de 2 a 4.
12086 16 mz.

BAJOS Ayesterán 12, entre Lugareño y Bruzón, portal, sala, tres cuartos grandes, recibidor, baño intercalado, comedor al fondo, cocina, calentador gas, servicios criados, patio. Pueden verse 8 a. m. a 2 p. m.
12127 21 mz.

SE alquilan los bajos de Villegas 75. En la misma informan.
121130 16 mz.

CASA SIN ALTOS

Se alquila la espaciosa y ventilada casa, calle de Agustín Alvarez número 7, a una cuadra del Nuevo Frontón y dos de Belascoaín, con sala, saleta, tres cuartos y demás servicios. Informa: Sr. Alvarez, Mercaderes 22, altos. El papel dice donde está la llave.
12085 16 mz.

JOVELLAR Y ESPADA

Primer piso, casa acabada de fabricar, cuatro habitaciones, servicios de criado, independiente, muy fresca y clara, para familia de gusto. Informes en el tercer piso.
12118 16 mz.

LUJOSA Y BARATA CASA

Se alquilan los lujosos bajos de la letra B y altos de la letra C de la Casa San José 124, entre Lucena y Marqués González, con sala, saleta, tres habitaciones, salón de comer, curto de crido y doble servicio sanitario, con calentador. Informa: Sr. Alvarez, Mercaderes 22, altos. El papel dice donde está la llave.

PROXIMO A SANIDAD

Se alquilan los altos y bajos de la casa Sitios 157, con sala, saleta, tres cuartos y demás servicios. Informa: Sr. Alvarez, Mercaderes 22, altos. El papel dice donde está la llave.

ANIMAS 104

Se alquilan los altos, con sala, comedor tres cuartos, un cuarto más en la azotea y demás servicios. Informa Sr. Alvarez, Mercaderes 2, altos. El papel dice donde está la llave.

SAN NICOLAS 171

Se alquilan los altos, con sala, saleta, dos habitaciones y demás servicios. Informa: Sr. Alvarez, Mercaderes 22, altos. El papel dice donde está la llave.

ALTOS EN MISION

Se alquilan los altos de Misión 6, derecha, con sala, comedor, dos cuartos y demás servicios. Informa: Sr. Alvarez, Mercaderes 22, altos. El papel dice donde está la llave.
12084 16 mz.

EN Mercado de Tacón 72, por Aguila, se alquila un cuarto compuesto de tres departamentos, agua, luz y servicios sanitarios, todo independiente. Precio 28 pesos. Informan en los bajos, café.
11939 15 mz.

SE alquila el primer piso de la casa Barnet (antes Estrella) 56; con sala, saleta, dos cuartos, servicios modernos, cocina de gas y agua abundante. Informan San Nicolás 268, bajos. Teléfono M-1171.
S 1551 17 mz

SE alquila San José 61, primer piso, con tres habitaciones, cuarto para criados, servicios modernos y agua abundante. Llave en la misma de 10 a 12 y de 3 a 5. Informes en F-3422.
11965 16 mz.

SE alquila propio para centro social, oficinas de Ingenieros, o Muestrarios de Viajantes, segundo piso de moderno edificio, 350 metros cuadrados, mucha luz y ventilación. "El Pensamiento", Monte y Prado.
11913 16 mz

CASAS A $28.00.

Puerta Cerrada esquina a Carmen; con sala, saleta, dos cuartos, baño y cocina; son 40 casas; se alquilan con referencias. Informan en la misma. S 1539 16 mz

MODERNOS BAJOS, MERCED 42 ESQUINA HABANA EN $70

Sala, comedor, tres cuartos, baño completo intercalado, cuarto de criados y servicio, cocina de gas, dos patios. Llaves bodega Merced y Habana.
11962 18 mz

ALQUILO $50, último precio, modernos bajos Aguila 263, sala, comedor, tres cuartos, etc. Llaves bodega esquina Apodaca. Dueño I-2450.
11873 20 mz

SE alquilan los altos de Jesús María 119 sala, saleta, tres cuartos, baño intercalado, comedor al fondo, servicio de criada, cocina de gas, agua abundante; tiene motor. Informan O'Reilly 90, bajos. Llave en los bajos. A-3242.
11880 22 mz

SE alquila una casa de tres cuartos, sala, recibidor, comedor, servicios modernos, cocina de gas. Ayesterán y Desagüe, altos de la bodega. Teléfono U-2937. López.
11882 26 mz

EL hermoso y fresco piso alto, para familia o elegante oficina: Blanco 40, inmediato a Animas y Galiano. A la brisa, sala y recibidor amplios; 5 cuartos, baño completo, comedor al fondo; cocina, servicios, cuarto en la azotea. El piso bajo ocupado por oficina comercial. La llave en la bodega. Informan: A-3467.
11902 15 mz

SE alquila el fresco y moderno alto de Marina 21, frente al Parque de Maceo, con sala, comedor, tres habitaciones, baño intercalado, cocina y servicios de criados. La llave en la fonda. Informes: A-6420.
11923 16 mz

SE traspasa el contrato de una gran casa de familia de sesenta habitaciones, diez años de contrato, poco alquiler. Se da barata. Para más informes Manrique 202, bajos.
12002 15 mz.

CURAZAO 2, se alquila, primer piso moderno, con todo el confort. Llaves en los bajos. Informan en Egido 9. Teléfono A-6455.
11942 17 mz

ALQUILO EN ZANJA 126½-B

esquina Aramburu unos hermosos altos, acabados de pintar, con tres habitaciones comedor y sala, abundante agua, a todas horas. La llave en la bodega de la esquina. Informan en Paula y Egido, cantina. Teléfono M-9272.
11988 17 mz

ALQUILO en Hornos y Vapor a una cuadra del parque Maceo, bonitos pisos, acabados de construir, con: sala, saleta, comedor, dos cuartos, cocina, baño intercalado, agua fría y caliente. Precios: cincuenta y cincuenta y cinco pesos. Las llaves en la Carnicería. Informan Teléfono M-2837. 11986 15 mz.

ALQUILERES DE CASAS

PROXIMO a Reina, se alquila altos de esquina. Sala, recibidor, cuatro habitaciones, baño intercalado, comedor, cuarto y servicio de criados. Campanario 149. Precio: 85 pesos. La llave en los bajos. Informes Teléfono A-5227. 11999 15 mz

SE alquila la casa Damas 15, con tres cuartos bajos y uno alto. La llave e informes en Jesús María, 55. F-4806.
S 1530 15 mz

SE alquila en Quinta número 6, altos, entre Fernandina y Castillo, casa acabada de fabricar, compuesta de tres cuartos, recibidor, baño intercalado, agua bastante y buena cocina. La llave en los bajos. Informes teléfono M-1353.
11760 16 mz

ALQUILO, segundo piso espléndido Animas y Blanco, esquina de la carnicería, lo más fresco, tres grandes cuartos, sala, comedor, baño completo; cocina, agua abundante. Precio $70. A-3551. Díaz.
12006 16 mz.

SE alquila un piso principal, con balcones para tres calles, Infanta 62 y medio, esquina a Sitios. Informan en los bajos.
12004 16 mz.

SE alquila la casa Concordia 175-A, altos entre Soledad y Aramburu, compuesta de sala, saleta, dos cuartos y servicios sanitarios. La llave en la lechería al lado. Informes: San Rafael 152 3|4, altos, teléfono U-1773.
11759 17 mz

FINLAY 85, bajos, antes Zanja, a una cuadra de Belascoaín, se alquila la casa compuesta de sala, saleta, cuatro cuartos, comedor al fondo y espléndidos servicios sanitarios. La llave en los altos. Informes: San Rafael 152 3|4, altos. Teléfono: U-1773.
11758 17 mz

MALECON lindo piso alto. Sala, dos cuartos, cocina, baño, mucha agua, elevador, amueblado o no. Espléndida vista del paseo. Malecón 56 entre Galiano y San Nicolás.
11995 15 mz.

SE alquila la casa de Salud 118 bajos Sala, saleta, dos cuartos, cocina y baño y demás servicios. Precio $50. Informan Maloja 191 entre San Carlos y Marqués González.
11930 16 mz.

SE alquilan los modernos bajos de Subirana 25, a dos cuadras de Carlos III, compuestos de sala, recibidor, tres habitaciones, baño intercalado, comedor al fondo, cocina de gas y servicio de criados. Informan en los altos de la misma o por teléfono U-2457.
11757 16 mz

MURALLA, 89

Espléndida casa con dos pisos independientes para establecimiento, para talleres y cuatro cuartos para dependencia. La llave en La Francia, o doctor Pina, Cuba, 44.
11776 14 mz

SE alquilan los cómodos altos San Lázaro 315, entre Espada y San Francisco; sala, saleta, cinco cuartos grandes, baño completo, cocina y servicio de criado; informan al lado en el rastro de automóviles.
11715 15 m.

SE alquila en 55 pesos, Condesa 38, propia para comercio chico o especial para garage, caben dos máquinas grandes, teniendo entrada independiente cada máquina; además tiene altos nuevos con sala, comedor, un cuarto.
11792 17 m.

SE alquilan los altos de San Nicolás número 276; sala, saleta, cuatro habitaciones, acabados de pintar. Informan: San Mariano 11, Víbora. La llave en la bodega.
S 1528 17 m.

PARA COMERCIO

Se alquila Muralla núm. 65, con frente a dos calles. Informa Sr. Fraga, Muralla y Compostela, café.
11722 26 mz

SAN Lázaro, 328, altos, sala, saleta, tres cuartos, baño, gas, cuarto azotea en 80 pesos. Informan y llaves, bodega frente.
11718 15 mz

SE alquila piso alto compuesto de sala, saleta, comedor, cuatro cuartos, baño intercalado, cocina y servicio para criados en el nuevo edificio Centro Escolar José María Zayas, en la calle de Estrella entre Xifre y Plasencia, frente al Hospital Municipal. La llave en el mismo piso. Informan: teléfonos A 7843 y A 1331. 11815 18 m.

SE alquila el tercer piso de la casa San Rafael 153, entre Espada y San Francisco; tiene sala, comedor, tres habitaciones, baño intercalado y cocina; fabricación de lujo; informan: Monte 103: La Democracia; Tel. A 4917.
11861 16 m.

PARA persona de gusto, alquilo 2o. piso Angeles 22; sala, recibidor, cinco cuartos, saleta, baño intercalado, cocina, baño y cuarto de criados, una gran terraza, agua abundante; segunda cuadra de Reina. La llave enfrente. Telf. F-4397.
11698 17 mz

BLANCO número 26 Se alquila esta casa. La llave en los altos. Informa: Chaple y Sola. A-2736.
11704 16 mz

EN módico precio se alquila el hermoso piso bajo de Barnet 20, con sala, comedor, tres cuartos, cocina y sus servicios. Informes, teléfono X-1494.
11922 16 mz

SE alquilan los frescos y cómodos altos, San Lázaro 264, esquina a Perseverancia. La llave en los bajos. Informa doctor Trelles A_2858.
11921 15 mz

SE alquilan los altos de Inquisidor 15, para oficinas, numerosa familia, o casa de huéspedes. Abierta en las horas laborables. Informa: La Vinatera. U-1794.
11710 18 mz

SE alquilan los dos pisos altos de Malecón 328, entre Gervasio y Belascoaín, sala, comedor, recibidor, tres cuartos, gas, baño completo, a 85 y 75 pesos respectivamente. Llave principal.
11717 15 mz.

INDUSTRIA 112, a cuadra y media de San Rafael. Para comercio o industria, moderno salón de 10 mts. por 8, cinco cuartos y salón al fondo, bajos, dos habitaciones altas con servicios. Informan en la misma, de 9 a 11 a. m. Telf. X-1376.
11326 17 mz.

MALECON 83, se alquilan los altos de esta hermosa casa, situada en lo más alto del Malecón. Se da barata. Informes: Teléfono F 4918. La llave en San Lázaro número 246, de 2 a 5, o al lado.
11796 29 m.

SE alquila para establecimiento la casa Aguila 98, entre San Miguel y Neptuno, tinee cinco cuartos, sala, saleta, etc. La llave e informes Concordia 22, altos. Teléfono A-4172.
11751 19 mz

AMISTAD 58 ENTRE NEPTUNO Y SAN MIGUEL

Se alquilan los altos de esta espléndida casa, compuestos de recibidor, sala, galería, cuatro grandes habitaciones y dos en la azotea; gran baño, cuarto y servicios de criados; alquiler 150 pesos; informes por el teléfono A 7629.
11658 15 m.

SE alquilan los hermosos altos de San Rafael y Basarrate. Informan teléfono M-2504.
S 1505 26 mz

SE alquilan modernos altos de Salud 128, situados a cuadra y media de Belascoaín, compuestos de sala, tres habitaciones, baño intercalado; informan: San Rafael 113, teléfono A 1963.
11673 15 m.

SE alquilan los cómodos bajos y bien situados pisos principal y tercero de Consulado 24, a media cuadra del Prado, con sala, saleta, comedor, hall, cuatro habitaciones para familia, baño completo, cocina, cuarto y servicios para criados. El tercer piso tien además tres cuartos y un baño en la azotea. La llave en los bajos. Informan Notaría del doctor Obregón, Empedrado 16, altos. Teléfonos I-6593 y M-7823.
11246 23 Mz

ALQUILERES DE CASAS

AGUIAR 43, un hermoso y lujoso bajo, sirve para familia y oficinas; sala, saleta, tres cuartos, baño, lujoso comedor, cocina y baño. Informa: portero. 11530 15 m.

GALIANO 27, BAJOS

SE alquilan estos bajos, entre Lagunas y Animas, con sus vidrieras a la calle, para establecimiento. La llave al lado. Informa: López Oña, Edificio Gómez Mena, Obispo y Aguiar, Dept. 705. Telf. A 8980.
10539 19 m.

$50.00 alquilo segundo piso Concepción de la Valla 26 casi esquina a Lealtad. Sala, comedor, baño, tres cuartos, cocina mucha agua; hay motor. Tel. I-1494.
9816 18 mz.

SE alquilan los altos de Monte 2-H y 2-G. Informan en la Bomba Prat.
11541 20 mz.

SE alquila Aguacate 6, altos, casi esquina a Chacón, con sala, comedor, tres cuartos, cocina y doble servicio. La llave en los bajos. Informan Cuba 49, 4o. piso. Teléfono A-5206.
11538 14 mz.

GRAN ESQUINA

ACABADOS DE PINTAR SE ALQUILAN LOS AMPLIOS BAJOS DE EMPEDRADO 46, ESQUINA A COMPOSTELA. LLAVE E INFORMES EN LOS ALTOS.
11486—16 Mar.

SE alquilan los modernos y ventilados altos de San Miguel 69 esquina a Manrique, cuatro habitaciones, sala, saleta y cuarto para criados; abundante agua por motor, alquiler 85 pesos. Informan en los bajos.
11460 15 mz.

LAGUNAS 40

Se alquilan los modernos bajos; informan en el teléfono I 1545.
11603 15 m.

SE alquila u nprincipal y segundo piso de la casa Valle 29 al lado de la esquina de Infanta. Tel. M-1576.
11275 16 Mz.

SE alquilan los frescos y hermosos altos de la nueva casa Belascoaín y San Rafael, con sala, comedor, recibidor, hall, cuatro cuartos, cuarto y servicio de criado. Llave e informes en la misma.
S 1452 16 mz

SE alquila el amplio y ventilado piso intermedio de la casa Cárdenas número 1, entre Monte y Corrales. Informan Suárez número 87.
11357 17 mz.

SE alquila el alto de San Lázaro 221-B con sala, saleta, tres cuartos, comedor al fondo, servicio completo intercalado, casa moderna, alquiler módico. Informan en La Filosofía, la llave al lado.
11123 15 mz

CASITAS INDEPENDIENTES

Vedado, calle 26 entre 27 y 29, una cuadra del tranvía de la calle 23. Sala, cuarto, cocina, servicios, patio independiente. Precio $17.00. Informan: Manuel Rodríguez. Bodega Las Mercedes. 26 y 27. Teléfono A-0383.
10337 28 mz

ZANJA núm. 94, esquina a Lucena, media cuadra de Belascoaín; se alquilan los altos, compuestos de sala, recibidor, comedor, tres habitaciones amplias, cuarto de baño y cocina; no falta el agua. Informan San José, 95, teléfono U-5893.
S 1440 23 mz.

SE alquila el piso principal de Vapor 9, acabado de fabricar; tres cuartos, baño, cocina de gas y servicios de criado. La llave en la bodega de en frente. Informan Teléfono F-2589.
S 1425 17 mz

AMUEBLADOS U-4705

Cuatro pisos de 1, 2, 3 cuartos, baño intercalado, servicio de hotel con o sin asistencia.
11519 16 mz.

SAN Rafael 135, casi esquina a Belascoaín, se alquilan los bajos, propios para establecimiento.
10869 22 mz.

SE alquilan los espléndidos y ventilados altos de la casa calle Habana, número 98, compuestos de una gran sala, recibidor, 4 hermosas habitaciones con lavabos, comedor al fondo, baño de primera, agua por motor, en 100 pesos al mes. Informan en los bajos. Notaría Tel. F-3516.
11438 15 Mz.

SE alquilan los amplios y ventilados altos de San Rafael 98, con sala, antesala, cuatro habitaciones, comedor amplio, habitación para criada, baño completo y cocina. La llave en el 100. Informan: Campanario 224. Teléfono A-1882.
S 1434 15 mz

PRINCIPE 24, ANTIGUO

entre Espada y San Francisco, se alquila una planta alta, compuesta de sala, saleta, cuatro cuartos, baño intercalado servicios de criados, cocina de gas, calentador moderno, todo construcción moderna. La llave en la azotea y para más informes San Ignacio 19, bajos. Teléfono M-6512.
S 1416 15 mz.

ESPLENDIDA CASA ESQUINA SOLO $65

Frente al Malecón. Otros $55 y $45. Casas completas, en el más moderno Edificio Maine Apartments. Crucero, Vedado. M. esquina a 13, media cuadra de Línea
6730 2 ab.

SE alquila la hermosa casa Suárez 116 altos, compuestos de saleta, 4 cuartos, cocina de gas, baño intercalado, baño de criados y servicios sanitarios completos. Alquiler 65 pesos. Informan Teléfonos A-4358 y M-6263, altos botica Sarrá.
11270 15 Mz.

SE alquilan modernos y cómodos altos, muy alegres, en Gervasio 35 y Concordia 100, la llave en los bajos, sala, saleta, cuatro cuartos, cuarto criado, doble servicio sanitario. Precio $80.00. Informan O'Reilly 54, por Habana, altos.
11266 17 Mz.

SE alquila el fresco y moderno alto de Marina 21, frente al Parque de Maceo, con sala, comedor, tres habitaciones, baño intercalado, cocina de gas, calentador y servicio de criados. La llave en la fonda. Informes A-6420.
11332 16 mz

OBISPO 84

Se alquila el primer piso alto con sala, comedor, cuatro cuartos, baño intercalado, cocina de gas, cuarto y servicios de criados, entre Bernaza y Aguacate, sobre The Quality Shop. La llave en los bajos. Informa: López Oña, Edificio Gómez Mena, Obispo y Aguiar, Departamento 705. Telf. A 8980.
10538 19 m.

MANRIQUE 31-B, bajos, sala, comedor, tres cuartos, cuarto de baño, cocina. Informes Mariano Fernández. Teléfono F-1020. La llave en la bodega de la esquina.
10892 15 mz.

SE alquila el segundo piso de Aguiar 44, tiene dos habitaciones, sala, baño intercalado. La llave en la bodega. Para informes en el Mercado Colón, café Siete Hermanos.
9863 15 mz.

Se alquilan los altos de Habana número 3, con sala, dos cuartos, baño y cocina, precio 60 pesos al mes. Informes: Claudio Arellano. Cuba, 50. Teléfono A-8299.
E 2877 Ind 29 dic.

SE alquila bajos Sol número 63, compuestos de cuatro habitaciones, cocina, sala adecuada para salón de barbería o sastre, precio $60.00. Informan en los altos.
S 1412 15 mz.

ALQUILERES DE CASAS

SE alquilan los altos de Hospital 10; con sala, comedor y cuatro cuartos, acera de la brisa y agua abundante. Precio $60.
S 1453 16 mz.

ALQUILO $70 bajos Virtudes 100, sala, saleta, tres cuartos, etc. En $45, modernos altos Misión 118, sala, saleta, tres cuartos, etc. Dueño I-2450.
11526 18 mz.

NEPTUNO 177 entresuelo, con dos balcones a la calle. Para más informes en el Bar Menéndez.
11596 17 mz.

SE alquilan los espléndidos y modernos altos de Basarrate número 4. Informan teléfono M-2504.
S 1503 26 mz

SE alquilan dos casas altas en Castillo esquina a Cádiz, cada casa tiene, sala, comedor, dos cuartos, baño cmopleto intercalado, cocina y demás servicios. La llave en la bodega. nforman en 23 número 181 esquina a I. Teléfono F-4071.
S 1465 16 mz.

CONSULADO, 28

Entre Prado y Genios, se alquilan los bajos y primer piso compuestos de tres y cuatro habitaciones respectivamente, recibidor, saleta de comer, etc. Las llaves en la botica. Informan Habana 82, teléfono A-2474.
10950 15 mz.

FLORIDA 48. Ganga. Se alquilan los altos con sala, cocina, tres habitaciones, baño, servicio completo, tranvías por la puerta y por la esquina de Vives. La llave en los mismos. Informan Tel. F-5652.
11440 18 Mz.

SE alquila a personas de moralidad altos de lo mejor que se puede desear. Precio módico, la llave en los bajos. Carlos III, Pocito 42, cerca del colegio "La Salle".
11439 15 Mz.

65 PESOS mensuales, alquilase alto, Espada 7 entre Chacón y Cuarteles. Informes en la misma. Llave en la bodega de esquina Chacón. Dueño: de 12 a 3. Empedrado 40.
11431 17 mz.

MARQUES González 3 altos, entre San Rafael y San José, sala, comedor, 3 habitaciones y servicios, la llave en el 5 altos. Informan Joyería El Gallo. Habana y Obrapía.
11493 19 mz.

ALQUILO frescos altos Campanario casi esquina Reina. Escalera mármol, sala, recibidor, cuatro muartos, cocina, baño y agua abundante por motor. Llave bajos, informes: I-3644 A-5620.
11179 18 mz

(2)—Vedado

SE alquila en $65 los modernos altos de la calle 13 número 25 entre 13 y 15, Vedado, compuesto de sala, saleta, cuatro cuartos, baño moderno. La llave en la bodega. Informes en Prado 119. Camisería.
12136 18 mz.

SE alquila una casa en el Vedado, propia para industria o particular. Calle 35 número 12 entre 2 y 4 Informan en el Tel. F-5581.
11944 17 mz.

VEDADO

Se alquila planta alta Baños 2-A, entre Primera y Tercera, muy cómoda y cerca baños de mar. Sala, comedor, dos habitaciones y demás servicios, incluso criados, todo amplio, ventilado y moderno. Informan F-4079.
11878 18 mz

VEDADO. Calle 17 número 595 entre 26 y 28, a dos cuadras de 23, se alquilan casas interiores, sala, comedor, cocina, cuarto, $20. Teléfono F-1183. Acabadas de fabricar.
10083 17 mz

VEDADO. Alquilo amplia y ventilada casa, Tercera 286 y D., con jardín, portal, sala, saleta, 5 cuartos, baño intercalado, servicio de criados. Informan Teléfono M-1977
11915 15 mz

VEDADO. Alquilo planta alta calle G, 222, esquina a 23, comodidades, higiene, un Sanatorio. Informan F-5460.
11900 17 mz

SE alquila la casa 23 número 434 entre 6 y 8 en el Vedado. Tiene jardín y portal, sala, comedor, tres habitaciones, patio, cocina, cuarto de baño completo, renta $55. La llave e informes en 10 No. 220 entre 21 y 23. Dr. Cuadrado. Teléfono F-4517. 11981 17 mz

POR SOLO 37 PESOS

Alquilo magníficos altos en 8 y 19, acabados de pintar, sala, saleta, dos cuartos, terraza y servicios modernos sumamente frescos. Informan 17 número 505.
11774 15 mz.

EN $60.00

Se alquilan los altos de Baños número 269, esquina a 27, Vedado, compuestos de sala, saleta, tres cuartos, cocina y servicios; hay agua. Informan en la bodega.
11734 19 mz

SE alquilan unos altos en 25 entre E y F, tienen sala, comedor, recibidor, dos cuartos, baño, cocina y servicios de criado. Informan: teléfono F 4803.
S 1527 16 m.

VEDADO B número 1-A se alquila una casa, en $55.00, con sala, saleta, 4 grandes habitaciones, dos servicios y patio. Informan B número 9, tienda de ropa y Amargura y San Ignacio café. Telf. M-7304.
11529 19 mz.

VEDADO. Se alquilan los cómodos altos de la calle H número 95, con todas las comodidades necesarias. También se alquilan los altos de Séptima 169, entre J e I. Informan de ambos en Séptima, 169, bajos. Agua abundante.
11735 19 mz

L, entre 21 y 23, edificio Herrera, se alquila un piso moderno y ventilado, compuesto de sala, comedor, saleta, cinco habitaciones con cuarto de baño completo intercalado, pantry, cocina de gas y calentador, hall. Precio $90. Informes en la misma.
11723 19 mz

190, Calle C entre 19 y 21, dos espléndidos altos acabados de remoledar, garage si se desea, gran sala y comedor, electricidad instalada, calentador, cocina de gas, todo de primera.
11714 21 mz

PISO bajo en casa nueva con todo el confort moderno, sala, tres habitaciones, baño intercalado, pantry y comedor y un sótano amplísimo, que contiene cocina y lavadero, dos grandes cuartos de criado con un baño completo para los mismos y salida independiente. En lo mejor y más fresco y saludable de la ciudad, calle 27 número 17, entre M y N, cerca de L, a una cuadra de San Lázaro y dos de Infanta, barrio de la Universidad. Informan en M-2004 y U-4394. Valle Noventa pesos.
11713 17 mz

SE alquila el chalet de la calle 27, entre Paseo y 2, número 349. Informan en el núm. 345.
S 1508 21 mz

SE alquila una bonita casa de una planta en la calle 25 entre 2 y 4, Vedado, compuesta de sala, comedor, 4 cuartos, recibidor, garage y cuarto para criado, la llave en la bodega esquina a 4, informan en F-3506 y A-8644.
11594 15 mz.

SE alquilan los altos y los bajos, ambos independientes, de la casa calle 11 número 146, entre J y K, con todo el confort moderno. Informan en Muralla 27, de 8 a 11 y de 1 a 5. Teléfono A-8309.
E 434 10 d 6 mz.

VEDADO SE ALQUILA GRAN RESIDENCIA DE ESQUINA ACABADA DE RECONSTRUIR, UNA SOLA PLANTA CON PORTAL AL FRENTE Y COSTADO, SALA, CINCO HABITACIONES, HALL, DOS BAÑOS, SALETA AL FONDO, COMEDOR, COCINA, GARAGE Y TRES CUARTOS CRIADOS. 11 ESQUINA 16, INFORMAN EN LA MISMA.
11119—18 Mar.

EN la calle L entre 25 y 27 Loma de la Universidad se alquila una bonita y fresca casa. Informan en L y 25.
11221 23 Mz.

ALQUILERES DE CASAS

EN 17 Y B

Se alquila, casa con sala, dos habitaciones, cocina y baño completo. Informan Telf. F 5346.
11690 20 m.

VEDADO. Se alquila la planta alta de la casa calle 2, entre 4 y 6, portal, sala, comedor, tres cuartos, baño, cuarto y servicio de criado, cocina de gas. Informan 2, número 3, entre 9 y 11. La llave en la bodega.
11917 15 mz

SE alquilan los altos de la casa recién fabricada en la calle 15 entre 18 y 20 Vedado, dos cuartos, sala, comedor, servicio sanitario moderno, cocina con gas o carbón. Informan en los bajos.
11137 16 mz

VEDADO, alquilo hermosos bajos de la casa 424, calle 25, entre 6 y 8. Jardín, portal, sala, hall, 4 habitaciones, comedor, baño completo y servicios. La llave altos, informan número 428. Teléfonos F-4092 y A-8476.
11282 23 Mz.

VEDADO. Calzada 51, entre F y G, se alquila el espléndido piso alto. Precio rebajado, $250. La llave en los bajos. Informan teléfono F-105C
11140 15 mz

VEDADO. Calle 17 número 595 entre 26 y 28, a dos cuadras de 23, se alquila casa moderna, portal, sala, cuatro cuartos, comedor al fondo, cuarto de baño intercalado, cuarto de criada, garage una máquina, $60. Teléfono F-1183.
10084 17 mz

VEDADO. Se alquilan casitas a $25, calle C y 3a. con todos los servicios.
11087 15 mz.

ALQUILERES DE CASAS

VEDADO. Se alquila la casa calle Quinta número 95, con jardín, portal, sala, saleta, cuatro cuartos, baño completo, servicio de criados, cocina y patio. Informan teléfono F-1675.
S 1408 15 mz.

(3)—J. del Monte y la Víbora

SE alquila un hermoso chalet con 3 habitaciones, baño intercalado, sala y saleta, con un garage y 4 habitaciones, agua abundante, en la calle 2a. entre San Leonardo y Santa Beatriz, Barrio Arroyo Apolo y a 15 minutos de la Havana Central, todo por $80, la llave enfrente. Informarán en la Casa Revilla, Belascoaín número 44.
12032 19 mz.

SE alquilan unos bonitos y ventilados altos que tienen sala, comedor, dos cuartos, su servicio y patio. Informan en Trespalacios número 5, casi esquina a M. Pruna y a una cuadra de la Calzada Luyanó.
12140 18 mz.

ALQUILO el chalet Parque Loma del Mazo núm. 6, cinco habitaciones, sala, comedor, dos terrazas, servicios sanitarios, jardín, garage, cerca de dos colegios. Informan: Línea 32, Vedado. Telf. F-3358. Irizar. 11894-95 16 mz

SE alquilan los altos de Sola casi esquina a Lacret, con sala, comedor, dos cuartos, baño intercalado, cocina y patio. Precio: $30.00. Informan en Sola, 23.
11912 18 mz.

CALZADA de la Víbora esquina a General Sánchez, frente al paradero de la Havana Central, se alquila una casita alta, con sala, comedor y dos cuartos, baño moderno, cocina y calentador, en $35. La llave en el garage. Informes A-6420.
11924 16 mz

SE alquilan los altos de Avenida de Acosta y Primera, Víbora, compuesto de sala, saleta, cuatro cuartos; bomba y tanque de agua; la llave en los bajos, esquina. Informes: Alonso y Cía., Inquisidor 10; Tel M 5111.
11782 19 m.

CASITAS, 18 pesos, modernas, 4a. entre Benito Lagueruela y Gertrudis, Víbora. Se alquilan casitas interiores, con luz a $18. Informan Cuarta número 20.
11928 16 mz.

POCITO 10-A

bajos, Víbora, por Delicias, alquilo $35. Sala, tres cuartos, recibidor, agua, abundante. Llave: bodega. Informes San Joaquín 33, bodega. Teléfono M-1808.
11955 19 mz.

LAS MEJORES CASAS DE LA HABANA A $20 Y $25

Se alquilan con dos y tres cuartos, cocina, baño y patio, modernos, independientes, entrada directa a la calle, a dos cuadras del tranvía de Luyanó, calle de Arango esquina Justicia. Otras casas mayores a $28 y $40. Las llaves en la lechería.
11963 18 mz.

LOMA de Chaple, Víbora. Alquilo moderna casa en Felipe Poey No. 2 casi esquina a Chaple, dos cuadras de la calzada. Dueño en La Duquesa. San Rafael número 26. Teléfono A-9124.
11938 18 mz.

SE alquila una bonita casa en Vista Alegre 14 lugar muy alto y saludable y un chalet en Luis Estevez 72. Informan en Avenida de Acosta 36 Teléfono I-1180.
12009 15 mz

ALQUILO, todo o parte de Guasabacoa 19 esquina Pérez, Luyanó. Se presta para dos matrimonios.
11978 15 mz.

HERMOSO CHALET

Propio para dos familias, se alquila en la loma central y más alta del Reparto Víbora Park, situado en el centro de una manzana de 8.000 metros cercados, propios para golf y tennis. Tiene tres portales y terrazas que rodean la casa, tres baños, garage, dos máquinas, teléfono, luz, agua y jardín y jardinero que corre por cuenta del propietario. Informes Teléfono I-2840.
S 1431 17 mz.

VIBORA. Se alquila la casa Carmen 4, planta baja, esquina a San Lázaro, a una cuadra de los tranvías, con todas las comodidades para una familia acomodada, cinco habitaciones y dos para criado, jardín y terraza. Informan en la misma de 1 a 5.
S 1517 18 mz

JESUS del Monte 57 y 59, grandes frescas, con lavabo; las más baratas y con hermosa terraza al frente.
11885 19 mz

VIBORA, EN $45.

bonita casa con portal y tres cuartos. Nunca ha sido habitada por enfermos. Reparto Lawton, Buenaventura entre San Francisco y Milagros dos cuadras cortas de la calzada y tranvía además por la esquina de San Francisco.
11874 16 mz

SE alquilan los espléndidos y frescos altos de la calle Rosa Enríquez, 131, entre Infanzón y Abreu a dos cuadras de los carritos de Luyanó; se componen de sala, saleta, comedor, tres cuartos, baño y cocina. Informan I-4990.
11907 20 mz

VIBORA. Se alquilan a dos cuadras de la Calzada, hermosos altos, Estrada Palma 43, gran terraza, galería, cuatro cuartos, saleta al fondo, servicio de criados y demás comodidades. Tel. F-4649.
11952 16 mz.

ALQUILO hermosa y fresca casa Estrada Palma 109, con portal, sala, comedor, cuarto de criado, garage, escalera de mármol, cinco cuartos, baño completo Precio de situación. Teléfono I-1524.
S 1547 18 mz.

SE alquila una casa de tres cuartos, sala, comedor y servicios, con abundante agua, precio $40. Calzada de Jesús del Monte 63, altos. Informan Tel. I-2262.
S 1548 15 mz.

VIBORA. Se alquila la casa calle Avellaneda 21 esquina a Antonio San Miguel. La llave en Antonio San Miguel 22. Informan en el Garage Hispano. Calzada Jesús del Monte esquina Ave. de Acosta y en La Duquesa, Almacén de música. Neptuno 161. Teléfono U-5087.
11975 18 mz.

SE alquila un chalet acabado de fabricar de lo más moderno, a media cuadra de el Colegio Marista, Luz Caballero No. 90. Jardín, portal, sala, comedor al fondo, seis cuartos, dos baños de lo mejor, hall, lavadero y garage y traspatio 70 pesos. I-5058.
12000 20 mz.

10 CENTAVOS
DE 7 A. M. A 5 P. M.; Y DE 5 A 10 P. M.
15 CENTAVOS

SOLICITUDES DE TRABAJO: DIEZ CENTAVOS
DEPARTAMENTO DE ANUNCIOS CLASIFICADOS

10 CENTAVOS
DE 7 A. M. A 5 P. M.; Y DE 5 A 10 P. M.
15 CENTAVOS

M.E.C.D. 2016

ALQUILERES DE CASAS

JESUS DEL MONTE 156

Altos. Agua Dulce, alquilo, casa moderna, sala, saleta, cuatro cuartos, uno azotea, gabinete, terraza, agua abundante, $65. Llave al fondo. Informan San Joaquín 33, bodega. Teléfono M-1808. 11953 19 mz.

SE alquila en la Víbora, Felipe Poey 2, espléndido chalet, con portal, sala, cuatro cuartos, cuarto y servicio de criados, lavadero, patio, tanque y motor para agua. La llave en Jesús del Monte 661, bodega. Informes: Alonso y Cía. Inquisidor 10; teléfono M 5111. 11783 19 m.

ZAPOTES 89, Santos Suárez, casitas con dos departamentos, cocina, patio y baño, tranvía esquina; precio módico. 11797 15 m.

VIBORA, alquilan modernos altos, San Lázaro, cerca de Concepción, sala, hall, seis cuartos, baño intercalado, comedor al fondo y demás servicios, Informan Telf. F. O. 1154. 11707 16 mz.

SE alquilan los altos de Rodríguez y Ensenada, acabados de fabricar. Informan teléfono M-2504. S 1506 26 mz.

SE alquilan casitas a 20 pesos con luz. Calle Rocito 323 entre 16 y 17, Reparto Lawton. Informan: teléfono X 1405. S. 1485 18 m.

TREINTA pesos linda casa, jardín, portal, sala, comedor, res habitaciones, lindo baño intercalado, cocina, patio, a dos minutos del paradero de Luyanó, por transportes aBtista. Reparto Batista, calle C, entre 11 y 12. 11591 15 mz.

TREINTA pesos casa moderna en Luyanó a una cuad.a tranvía, dos del Paradero, sala, comedor y dos cuartos, cocina y servicios, y su portal. Juana Alonso 26, entre Infanzón y Juan Abreu. 11592 15 mz.

DIECISIETE pesos lindas casitas, modernas, sala y dos habitaciones, cocina y servicios, a tres minutos del paradero Luyanó por transporte de Batista, Reparto Batista, calle C, entre 11 y 12. 11590 15 mz.

ALQUILO la casa Mangos 18, compuesta de una pequeña casa por Mangos y otra por Delicias, y una cuartería de diez cuartos con sus servicios propia para inquilinato entre las dos casitas; informes: Morro 20, bajos; se alquila toda junta. 11627 16 m.

SE alquila una casa moderna con portal, sala, dos cuartos, comedor, cocina y servicio completo; un patio grande, muy barata. Santa Felicia y 19, esquina a Guasabacoa, Luyanó. La llave en la bodega. Informan: Rayo y Estrella; teléfono A 9287. S 1493 20 m.

VIBORA, San Lázaro 27, entre San Francisco y Concepción, se alquila una casa con sala, saleta, cuatro habitaciones, comedor al fondo, patio y traspatio: precio: $45.00. La llave teléfono A-3073. Puede verse de 3 a 4. S 1438 16 mz.

ALQUILO casita mampostería moderna, portal, sala, cuarto, comedor, patio y traspatio baño completo. Precio 20 pesos con luz. Tejar 5 entre 8a. y 9a. Lawton, Víbora. 11353 19 mz.

SE alquila una hermosta casa en la Víbora, compuesta de jardín, portal, sala, saleta, cuatro habitaciones, hall, baño intercalado, comedor, cocina, garage, cuartos y servicio de criados, gran patio. Josefina entre Gelabert y Avellaneda. Precio $50.00. La llave al lado. Informan F-1708. 11352 15 mz.

JESUS del Monte, calle Concepción 256, ampliación del alto; se alquila una casita con todos sus servicios entre 13 y 14 y Reparto Santa Amalia calle Arnau entre Isabel y Mayía Rodríguez, se alquila una casita; sala, comedor, 3 habitaciones con todos sus servicios. 11089 15 mz

SE alquilan los amplios altos Jesús del Monte 560, entre San Mariano y Vista Alegre, acabados de decorar, con agua abundante, sala, saleta, cinco habitaciones, comedor, etc. Llave en los bajos. 11180 18 mz

SE alquila espaciosos altos, Fomento letra C, entre Municipio y Arango, una cuadra de la Calzada y dos de Toyo, Jesús del Monte, sala, comedor, 3 cuartos y baño moderno. Precio rebajado. Informan Teléfono I-3430. 11209 16 Mz.

ALQUILO monísimos altos Durege 17 y 19 media cuadra carros Santos Suárez, terraza, sala, saleta, tres cuartos, baño intercalado completo, llave en los bajos Informes Tel. I-3644 y A-5620. 11177 18 Mz.

ALQUILO frescos altos Fábrica 55, frente al parque, escalera mármol, sala, saleta, tres cuartos, baño moderno y demás servicios. Llave bajos, e informes: I-3644 A_5620. 11176 18 mz

DESDE 17 A 35 PESOS

alquilan casas frescas y claras, excelentes pisos y techos, abundante agua. Informes Rodríguez 124 entre Reforma y Guasabacoa. 11282 23 Mz.

VIBORA, alquilo casa sala, saleta y dos cuartos y demás servicios en $30.00 Santa Catalina 68 frente al parque entre Armas y Porvenir. 11426 15 mz.

SE alquila en los altos del café Toyo 10 de Octubre y Luyanó, tres pisos, uno de dos cuartos, comedor, cocina de gas y baño inercalado, otro de res cuartos, y otro de cuatro cuartos, todos con los mismos servicios. Informan en el café. Teléfono I-2723. 14146 20 mz.

SE alquila una casita en Milagros 38, esquina a José Antonio Saco; compuesta de dos cuartos, sala, portal, jardín, patio y servicios completos. Informan Peñabad y González. San José 10. Teléfono A-3948. S-1479 17 Mz.

JESUS del Monte 57-59, cerca Tejas, nuevo, hermoso piso, cuatro habitaciones, baño intercalado, demás comodidades. Al fondo ocho grandes habitaciones modernas con servicios independientes. Hombres solos. Informan bajos. Teléfono: M-2634. 11331 16 mz

SE alquila en lo alto de la Víbora, calle Felipe Poey entre O'Farrill y Acosta; una casa moderna muy fresca, tiene jardín al frente, portal, sala, espacioso comedor, cuatro cuartos, con baño intercalado, cocina, portal al fondo, cuarto y servicio para criados y un patio grande. Informan Tel. I-1227. 11445 15 Mz.

EN la calle Tamarindo 67 se alquila muy barato preciosa accesoria y uno alto con sala, comedor, 3 habitaciones y demás servicios. La llave en la bodega de la esquina. 11570 16 mz.

SE alquila en $35.00 los altos de Cortina 42 casi esquina a Milagros, independientes, ventilación toda alrededor, muy cómoda. Informan Tel. M-6917. 11517 19 mz.

ALQUILERES DE CASAS

SE ALQUILAN

los bajos de la casa Calzada de Concha entre Juana Abreu y Pérez, compuestos de porta., sala, comedor, tres cuartos, servicios y patio interior; también se alquilan los altos de Juana Abreu casi esquina a Concha compuestos de sala, comedor, dos cuartos, y servicios sanitarios, precios de situación, no falta agna y hay fácil comunicación con el centro de la Habana. Informes Serna Teléfono X-1581. 11343-429 15 mz.

SE alquila una hermosa casa en Luz Caballero número 7, casi esquina a O'Farrill, Víbora, con jardín, portal, sala, dos cuartos, comedor, patio y servicios. Informan teléfono I-1077. 11392 15 mz.

SE alquila en Avenida de Acosta número 70, Víbora, una hermosa casa acabada de fabricar, con portal, sala, hall, tres habitaciones, baño intercalado, patio, traspatio y cuarto con servicio para criados. Informan teléfono I-1077. 11393 15 mz.

ALQUILANSE preciosos altos con terraza, sala, dos cuartos, comedor, cocina, servicios sanitarios modernos, instalación eléctrica, abundante agua. Rodríguez 59 entre San Benigno y Flores, Tamarindo, tres cuadras calzada Jesús del Monte. Dueño: Teléfono I-1453. 10799 21 mz

ALQUILO casa nueva en $40.00 en Santos Suárez, calle Sola número 22 entre Libertad y Pasajo, portal, sala tres habitaciones, baño intercalado, comedor y cocina, dos patios. Informan I-2714. Figueroa. 10907 15 mz.

SE ALQUILAN LOS ALTOS

de la casa Luis Estévez y Felipe Poey, en la loma de Chaple y a dos cuadras de los tranvías Víbora, compuesta de sala, comedor, tres habitaciones, con su cocina de gas y cuarto de baño intercalado, lo más fresco y saludable de la Víbora; informan en la misma. 10435 19 m.

(4)—Regla, Guanabacoa y Casa Blanca

GUANABACOA. Amargura 72 esquina a Cruz Verde, sala, comedor, cuatro grandes cuartos, agua, mucho patio, muy fresca, cerca de comunicaciones capital. 20 pesos. 11884 15 mz

(5)—Marianao

SE alquila una casita en lo mejor de Columbia, compuesta de sala, comedor, dos cuartos, baño, cocina, todo moderno, Calzada de Columbia y Mendoza. Informan enfrente, almacén. 11889 20 mz.

SE alquila amueblado chalet en la Lisa; cinco dormitorios, dos baños, garage y jardín. Informan, doctor Barait, Banco Nova Scotia, 208. Teléfonos A-6862 y F. O. 2344.

SE alquila en el Reparto Almendares, calle Quinta entre 10 y 12, una casa con sala, portal, patio grande, cinco cuartos, en 65 pesos; informan: teléfono U 4240. S 1515 18 m.

SE alquilan casitas independientes, con luz eléctrica a 18 y 20 pesos, en lo mejor de Puentes Grandes; informan en Real 39, botica, Puentes Grandes. 11867 16 m.

REPARTO Almendares, calle 10 entre 1 y 3, con recibidor, sala, comedor, 3 habitaciones, 2 cuartos criados, servicio sanitario completo, patio y traspatio en $55, la llave en los altos. Informes. Teléfono A-2738. Joyería El Gallo. Habana y Obrapía. 11494 19 mz.

(6)—Cerro

ALQUILO casa Carballo 12, sala, comedor, tres cuartos, 35 pesos, está cerquita de la Calzada del Cerro. Llave en el 8 y Teléfono M-6490. 12116 16 mz.

PARA industria, colegio, clínica, huéspedes o familia, se alquila Zaragoza 13, portal, cuarenta habitaciones, nueve baños, tres patios, azotea, 50 metros del carro. 11897 17 mz.

ATOCHA 8 1|2, una cuadra del carro, casas modernas con sala, comedor, tres cuartos y azotea, $34. Departamentos y habitaciones de $7 a $25. 11896 17 mz.

EN $50.00 alquilo los altos de Domínguez, 23 en el Cerro, con sala, saleta, recibidor, tres cuartos, comedor, baño intercalado, cocina, despensa y escalera a la azotea. Su dueño en Domínguez, 21, bajos, Cerro. 11910 18 mz

CERRO. Se alquilan casas Piñera y Mariano, una en Piñera, a 30 pesos y las del pasaje a 25; sala, saleta, dos cuartos y demás servicios, Llave Piñera y Mariano, bodega. Informes Cristo 28, segundo piso. 11920 22 mz

GRAN nave para almacén o cualquier industria. Calzada Buenos Aires y Diana. Disponible a fin de mes. Visible a cualquier hora del día. Razón F-4327.

SE alquilan bajos y altos de Calzada Buenos Aires y Diana, juntos o separados, casa moderna. Precio de situación. Razón F-4327. 11559 18 mz.

SE alquila en Empresa y Paniagua, casas nuevas, compuestas de sala, dos cuartos, comedor, cocina y baño completo. Informan en la misma. Sra. Carmen. S 1481 16 mz.

EN lo mejor del Cerro, frente a la Covadonga, se alquila hermosa casa, acabada de fabricar, sin estrenar, con sala, cuatro cuartos, baño moderno, cocina, servicios de criados, patio y balcón. Teléfono A-6095. S 1480 15 mz.

(B) DEPARTAMENTOS

(7)—Habana

MURALLA 18 altos, se alquilan baratos, unos departamentos con luz y agua abundante. Es casa tranquila. Informan en la misma y en Mercaderes 41. Teléfono A-4601. 12139 22 mz.

EN Damas 18, altos, prim(er piso, se alquila un departamento de dos habitaciones y sala, abundante agua, acabada de fabricar, media cuadra del tranvía de Luz, único inquilino, se exigen y dn referencias por quererse personas de moralidad, no hay cartel de se alquila. 12132 17 mz.

A LOS bodegueros, se alquila o se vende con armatostes y mostradores la esquina que está en Consulado y calle 10, frente a la planta de teléfonos del Reparto Almendares. 12163 17 mz.

SE alquila un departamento con tres habitaciones, balcón a la calle, servicio privado, cocina gas, a matrimonio solo o personas de moralidad. Informan en la misma. Empedrado número 3. 11576 15 mz.

DEPARTAMENTOS

SE alquila en la calle Muralla esquina a Habana, un salón para billares y otros departamentos para tiendas. Informan en la esquina, "Bar Muralla". 11858 19 m.

MONTE 485. Se alquilan departamentos y habitaciones con baños privados; los más modernos; precios módicos. 11886 16 m.

PROPIO para un matrimonio u hombre solo y formal, se alquilan en Villegas 113, segundo piso, un departamento con balcón a la calle y varias habitaciones espaciosas, con agua corriente, luz, piso de mármol y buena ventilación. 11807 19 m.

APARTAMENTOS Lindero 24, sala, cuarto baño, gas, 22, 26 pesos, a tres cuadras Mercado, detrás estación policía Belascoaín, casa nueva. 11719 15 mz

SE alquilan apartamentos $40 y $60, con baños completos, cocina de gas. Edificio Alfaro, Calzada y M, Vedado. 11747 26 mz.

SE alquilan apartamentos 30 y 45 pesos amplios, ventilados, baños completos, cocina de gas. Carlos III entre Zapata y Pozos Dulces. 11748 10 ab.

SE ALQUILAN

Dos apartamentos en la casa Amistad 83-A, altos. Precio 25 y 35 pesos, ambas con balcón a la calle. Informan en la misma. 11881 20 mz.

OBRAPIA 14

Se alquilan departamentos con vista a la calle, compuestos de habitación, sala, comedor, baño y cocina. Hay una habitación, muy independiente con servicio privado. Altos del Café Nuevo Jerezano. Obrapía y Mercaderes. S. 1495 25 m.

SE ALQUILAN

En San Rafael 14, altos, pegado al Parque Central, en casa acabada de reedificar, ofrece su nuevo dueño hermosos departamentos con balcón a la calle y habitaciones interiores, propias para dos o tres caballeros o matrimonios de moralidad, a precios sumamente baratos, con muebles o sin ellos. También damos comida al que lo desee. 12062 23 mz.

ALQUILO hermoso departamento alto en Factoría y Puerta Cerrada; tiene dos grandes salones; vista calle, luz, cocina, servicios, agua. Allí informan. 11744 16 mz

SE alquila departamento fresco con balcón a la calle y cocina independiente en San Ignacio 42, altos. En la misma informan. 11366 17 mz.

SE alquila hermoso departamento, vista a la calle, con agua. Amargura 69, altos 11090 15 mz

ALQUILO departamento en casa nueva acera sombra, tiene dos cuartos, comedor cocina y servicio completo. Jesús María número 30 esquina a Damas. Informan Puesto frutas, bajos. 11059 15 mz

HABANA 68

Se alquilan apartamentos y habitaciones. 11130-31 23 mz

FRENTE Secretaría de Gobernación se alquila magnífico departamento paar profesional y oficina. Tacón 4 A-7627. E 1702 Ind 3 ll

SE alquilan departamentos con dos posesiones, baño completo y cocina, en la Calzada de Ayesterán número 8 casi esquina a Carlos III, no hay nada más fresco en la Habana. 10333 18 mz.

JESUS MARIA 122, BAJOS

Hay un buen departamento con dos habitaciones, comedor, cocina y baño moderno; véalo hoy mismo; solo hay dos vecinos. 11665 16 m.

SE alquila apartamento en casa particular, balcón a la brisa, Corrales número 2-A primero izquierda, señoras o matrimonio solo $35.00 con luz y demás, único inquilino, se cambian referencias. 11376 17 mz.

MANRIQUE Y MALECON

Apartamentos muy frescos, espléndida vista, sala, saleta, tres o cuatro cuartos, comedor, cocina, cuarto de criados, dos magníficos cuartos de baño. Teléfonos A-6249 y M-7889. 11549 15 mz.

(8)—Vedado

VEDADO, apartamentos una, dos, tres habitaciones, cocina, baño, luz, elevador, 30, 40 y 45 pesos; quedan pocos. 12 y 23 Edificio Fonollar. 11716 15 mz

SE alquilan departamentos con sala, comedor, tres cuartos, baño y demás servicios, cielo raso, en 40 pesos, en 17 y 4 informa el encargado. 11565 18 mz.

SE alquila lujoso apartamento calle F entre Calzada y Línea, Vedado, sala, recibidor, 3 cuartos, baño moderno con o sin garage. Precio rebajado. Informan la Portera. Tel. F-1050. 11208 16 Mz.

SE alquilan modernos apartamentos en lo mejor del Vedado, con sala, comedor, dos cuartos, cocina y baño, a una cuadra del tranvía, calle 25 entre 26 y 28. Se dan muy baratos. Informan teléfono F-1939. S 1302 30 mz.

(9)—Barrios

SE alquila un departamento con vista a la calle, y una hermosa terraza, en la Calzada de Jesús del Monte número 118, y en la misma tres habitaciones amplias y ventiladas. Informan en la misma. S 1466 16 mz.

(C) HABITACIONES

(10)—Habana

SE alquila una habitación a persona de moralidad, queda cerca de la Terminal. Merced, 95. 12055 17 mz.

CASTILLO 41, dos cuadras del Mercado Unico, alquilo grandiosas habitaciones muy grandes, con buenos servicios, cocina independiente, precios moderados. 12095 16 mz.

OBRAPIA 94-98, dos cuadras del Parque Central, hermosas habitaciones con balcones a la calle y gabinete de mamparas. Otras interiores, grandes, frescas, todas con lavabos de agua corriente, luz toda la noche, limpieza. Oficinas, hombres solos, matrimonios sin niños. Moralidad. Lo mejor de la Habana. Precios módicos. Informes el portero. 12107 18 mz.

SE alquilan amplias y frescas habitaciones con lavabos de agua corriente, a $20 para hombres solos o matrimonio sin niños. Casa de moralidad. Teniente Rey 91, segundo piso. 12027 16 mz.

SE alquila una hermosa habitación con vista a la calle, a matrimonios sin niños u hombres solos, hay teléfono y agua abundante, se da barata, en Amistad 96, altos. 12120 28 mz.

SE alquilan habitaciones a hombres solos con balcón a la calle. Industria 72 A Precios económicos. 11945 20 mz.

SAN Rafael 44 entre Galiano y San Nicolás, se alquila una habitación grande con balcón a la calle, dos interiores, grandes; hay teléfono y se da comida. Más informes en la misma. 11998 17 mz.

SE alquila bonita habitación baja, agua corriente, vista calle, otra interior, primer piso y tres juntas o separadas con todo servicio, azotea. Jesús María 35. Informan. 12008 16 mz

SE alquila una habitación con asistencia o sin ella, a hombres solos. Aguacate núm. 43, entre Lamparilla y Obrapía. S 1534 16 mz

SE alquilan ventiladas habitaciones, Galiano 132, con lavabos de agua corriente. Informan en la misma, casa de moralidad. 11996 18 mz

EN LUZ, 24

Se alquila una habitación amueblada para un hombre solo, es casa de familia y se piden referencias. Tiene teléfono la casa. 11887 16 mz

SAN IGNACIO NUM. 12

Edificio moderno, cerca del mar, alquilo frescas habitaciones, rebajadas de precio; hay teléfono. 11905 15 mz

EDIFICIO CATEDRAL

Tome su habitación o apartamento, vista al mar, lo más fresco para el verano. Elevador y demás comodidades. Empedrado No. 4. Hay teléfono. 11904 15 mz.

SE alquila una espaciosa habitación entera, muy ventilada y con comodidades para matrimonio. Villegas, 97. (A). 11727 17 mz

CALLE Monserrate 93 entre Lamparilla y Obrapía, se alquilan habitaciones a precio de situación, con muebles o sin ellos Más informes en la misma. 10200 17 mz.

FACTORIA 18, una cuadra de Monte, habitaciones a la calle e interiores; lavabos agua corriente con y sin muebles, comida si se desea; teléfono, agua y moralidad. 11725 16 mz

SE alquila una amplia habitación con dos ventanas; servicio moderno; hombre solo o matrimonio; Nueva del Pilar 14 altos. Teléfono M 6331 11667 16 m.

CALLE Zulueta 32, pegado Teatro Payret, se alquilan habitaciones a personas de moralidad. Aguiar 57; Cuba 80; Cuarteles 1; Cuba 120; Compostela 110; Manrique 163; Animas 120; Lagunas 85; Gervasio 27; Virtudes 140; Vedado, calle F No. 11; Baños 2, esquina a Tercera; A entre 3 y 5 Número 69; Nueve 150 y Nueve 174 11089 15 mz

HABITACION amplia y fresca con baño y balcón en edificio moderno, frente al Mercado, alquila familia española. Cristina 4, segundo, izquierda. 10875 15 mz.

Habana. Se alquilan habitaciones o departamentos para oficina en los altos de la casa Empedrado, 16. Informan: Arellano y Hermanos, Cuba, 50. Teléfono A-8297.

E. 29 Ind. 1 En.

UN hermoso cuarto para matrimonio u hombres solos, hay cocina y comedor si lo desea, es fresca y ventilada. Habana 104 segundo piso. 9541 28 mz.

SE alquilan espléndidas habitaciones; no polacos. Acosta, número 32. S. 1319.—16 Mz.

CAMPOAMOR. Obrapía 99 a una cuadra parque, lujosas habitaciones sin estrenar, vista a la calle, con muebles o sin ellos, baños calientes, teléfono y criados. Se exigen referencias. S 1376 18 mz.

PARA presonas de gusto alquilo amplia y ventilada habitación en San Nicolás 238 altos en la misma doy cuarto y comida solo por 30 pesos mensual, cocina italiana y española. 11423 24 mz.

EDIRICIO Marqués González 84, el más elegante, moderno, cómodo y barato; vea espléndidas habitaciones y apartamentos muy frescos, agua corriente y baño intercalado, se sirve espléndida comida. Teléfono U-3914. S-1454 23 Mz

ALQUILO espléndidas habitaciones Animas 28 casa acabada de fabricar, lavabos de agua corriente, Industria 80, Industria 4, Campanario 23. Galiano 7-A. Informan los encargados. 10900 15 mz.

HABITACIONES

(11)—Vedado

ESPLENDIDAS habitaciones, ventiladas se alquilan con toda asistencia, a precios razonables. Casa seria y moral. Línea 28 entre J y K., Vedado. 11969 17 mz.

(12)—Barrios

ALQUILAMOS modernas habitaciones, compuestas de dos departamentos, cocina y alumbrado, muy baratas. Rodríguez 57 y 59, entre San Benigno y Flores, Tamarindo. 10800 21 mz.

CUARTOS COMODOS

Alquilo Omoa 14, a diez pesos, Jesús del Monte 156, a 14 pesos. Estos con luz y salita y habitación. Allí informan. 11954 19 mz

(D) LOCALES

(13)—Habana

SE ALQUILA

uno o dos locales para almacenes; se dan baratos; informan en Obrapía 51 altos. 11572 25 m.

NEGOCIO

Se alquila para comercio, o industria un local de 800 metros. Galiano y Zanja. 11898 22 mz

EN AMARGURA 51

Se alquila un local azulejeado, propio para establecimiento o pequeña industria. Precio $65. Informes en el 63. 11956 18 mz

EN AMARGURA 76, SE ALQUILA

un local de 172 metros, montado sobre columnas y con puertas metálicas. Tiene en la parte de atrás vivienda con un buen servicio sanitario. Informan en el número 63. 11957 18 mz.

PARA SOMBRERERIA

u otro giro, se cede local de lo más céntrico, al lado del Teatro Actualidades. Neptuno y Monserrate. Informan Salón de Billares Plaza, de 2 a 4 p. m. 11992 15 mz.

LOCAL EN OBISPO

Se cede para establecimiento parte de un espléndido local en el lugar más transitado de la calle Pi y Margall (antes Obispo). Informan en el Colegio La Infancia, San Rafael esquina a Avenida de Menocal, altos de la botica. 11804 19 m.

CON chucho de ferrocarril para sus carros, se alquila magnífico local de dos mil metros de superficie, cerca de Infanta y Carlos III. También se fracciona a la mitad. Informa La Vinatera, Arbol Seco y Peñalver. 11709 18 mz

SE alquila para establecimiento Infanta 95 entre Valle y Zapata. Informan y llaves en los altos o U-2311. 11556 17 mz.

LOCAL BARATO

En Infanta esquina a Carlos III al lado del café Almendares se alquila este bonito local de diez metros de frente por doce de fondo, precio de situación. Informarán al lado café Almendares, y Dragones 64. 11542 20 mz.

ANUNCIOS LUMINICOS

se alquila la azotea más alta, en el sitio más privilegiado. Telfs. A-6249 y M-7889. 11548 15 mz.

SE alquila espléndido local propio para dos establecimientos en O'Reilly 13, entre Cuba y Aguiar. Informan altos, botica Sarrá. Teléfonos A-4538 y M-6263. 11269 15 Mz.

COMERCIANTES. Cedo gran local en esquina, Ave. Menocal Infanta esquina San José. Siete años de contrato, poco alquiler, véame pronto, Menéndez. 11202 16 Mz.

PARA comercio o comisionista, próximo a desocuparse, se alquila el frente de los bajos de la casa Villegas 100, casi esquina a Muralla, con o sin armatostes. 11127 16 mz

AGUILA 82. Se alquilan los bajos para establecimiento, almacén o depósito con 456 m2. Los altos para huéspedes, inquilinato, residencia o talleres. Al lado de Fin de Siglo, frente al Hotel Regina. Renta moderada. Informa Carr. San Pedro 4 Teléfono M-4655. 11107 17 mz.

SE alquila con instalación y luz, un espléndido local para billares, se da muy barato, se puede ver en Monte número 379, café. S 1409 22 mz.

IMPORTANTE

Alguno local dos naves, propias cualquier comercio, industria, con utensilios, propios para almacén. Se cede con existencias o sin ellas en Subirana $56. Informan en la misma. Dueño de 7 a 7 p. m. Teléfono U-1377. S 1157 20 mz.

PARA ESTABLECIMIENTO

San Rafael 57, entre Manrique y Campanario, acabada de construir, con nueve metros por dieciseis. Llaves en los altos Informes: San Ignacio 40, altos. A-8701. 10338 18 mz.

SE alquila en el fondo de la joyería Versalles un amplio local propio para dentista, comisionista, taller u otra cosa análoga; se alquila muy barato. Prado 109, teléfono A-6613. S 1447 16 mz.

(14)—Barrios

SE alquila para depósito una hermosa nave en Flores número 28. Informan teléfono M-2504. S 1504 26 mz

LOCAL, acabado de fabricar, para establecimiento, garage, café, salón de exhibición, gran patio. Diez de Octubre 58 y 60. Su dueño 17 y A, número 338. 12149 24 mz.

LOCALES

SE alquila el amplio y moderno local de Suárez número 67, esquina a Misión, preparado para establecimiento y muy propio para billares y bar. El tranvía por el frente. Para informes, su dueño Sr. Fernández, Misión 47, altos, teléfono M-3147. 12052 16 mz.

SE alquila el mejor local de Jesús del Monte para bodega acabado de fabricar, puede vender 150 pesos por día; no tiene bodega en cuatro cuadras en el contorno. No se quiere regalía. Al lado, la llave. 12001 20 mz.

INDUSTRIALES

Arriéndase fuera de la ciudad en carretera, una cuadra de estación Havana Central, nave y local cerrados, con 350 metros aproximados. También horno de primera. Contrato si se desea. Monte 15, sastrería. 11721 15 ...

(E) GARAGES

(15)—Habana

SE alquila un garage en casa particular, 6 entre 21 y 23, teléfono F-2942. 11181 16 mz

(16½)—Solicitudes de alquileres

NECESITO un local con contrato para abrir bodega, que no sea de mucho alquiler; informan: I 6297. S 1514 26 m.

(F) SE NECESITAN

(17)—Criadas de mano y Manejadoras

SE solicita una criada de mano que sepa cumplir con su obligación y que no tenga novio y que traiga buenas referencias. 19 número 239, esquina a 6, Vedado. Sueldo $30.00. 12050 17 mz.

SE solicita en Manrique 133 bajos, una criada que sepa cumplir bien con su obligación, que sea muy limpia y que lleve tiempo en el país. No se presenten antes de las 9. 12059 16 mz.

CRIADA que atienda cocina y limpieza, de moralidad y cumplidora, se solicita en 6 entre 9 y 11, sueldo $30. Reparto La Sierra. Teléfono FO-2406. 12122 16 mz.

SE solicita una muchacha joven, peninsular, para manejadora. 11 entre H el. 12131 16 mz.

SE solicita una buena criada de comedor, de mediana edad, con referencias; en 17 núm. 390, esquina a 2, Vedado. S 1537 16 mz

SE solicita una criada de mano, española que no sea recién llegada. Sueldo $25.00 y ropa limpia, para la calle D 163 esquina a 17, altos. S 1552 15 mz

SE necesita una muchacha para los quehaceres de una casa chica en Muralla número 14 1|2, alto de la Sastrería, que tenga buenas referencias. 11984 18 mz

SE solicita una muchacha blanca, del país, para los quehaceres de un matrimonio. Tiene que dormir en la casa. Dolores y 15, Botica, Lawton. 11987 15 mz

SE solicita una manejadora. Luz Caballero entre Patrocinio y Carmen. Loma del Mazo, Víbora. 11778 16 mz

EN Milagros y Strampes, Víbora, se solicita una criada fina de color, para atender a la señora y limpiar su habitación; ha de ser de mediana edad y tener referencias; sueldo: 30 pesos y uniforme. Informan de 12 a 3 p. m. 11843 15 m.

SE solicita en Galiano 108, frene a Barcelona, un muchacho de 14 a 15 años para ayudar a la limpieza. 8613 25 mz.

(18)—Criados de mano

NECESITO criado de mano con recomendación y una criada para cuartos. Sueldo 30 pesos cada uno. También un muchacho español $15. Informarán Compostela 58 bajos. 12180 17 mz.

(19)—Cocineras

SE solicita una joven peninsular para cocinar y limpiar, Avenida de Acosta, 36, entre Revolución y Felipe Poey. 12103 15 mz.

SE solicita una buena cocinera y una criada de mano, peninsulares, prácticas y formales. Sol, 91, entre Villegas y Aguacate. 12043 15 mz.

SE solicita una cocinera española de mediana edad, ha de conocer bien su oficio, para muy corta familia y hacer lavado un día en la semana, tiene que dormir en la colocación y traer informes, $30, sin éstas condiciones, no se presente. Belascoaín, 36, altos. 12099 16 mz.

SE solicita una sirviente para cocinar y limpiar en casa de matrimonio solo. Se exigen referencias. Llame al teléfono F. O. 9071. E 644 3 d 13.

SE solicita una cocinera que duerma en la colocación. Sueldo $25. Informan Teléfono I-2452. S 1546 15 mz.

SOLICITO española para cocinar y limpieza casa. O'Farrill 17, Víbora, entre Felipe Poey y Revolución. 11820 14 m.

(22)—Chauffeurs

NECESITO chauffeur que presente título de más de cinco años, manejando a la perfección, Dodge y Cadillac y traiga buenas referencias. Sr. Veranes. Calle 15 entre K y L., Vedado. 11974 16 mz

(23)—Tenedores de libros y Oficinistas, Empleados de Oficinas

NECESITAMOS una muchacha joven que sepa calcular. Theodore Bailey & Co., Prado 42, bajos. 12171 17 mz.

SE SOLICITAN

SE solicita una joven mecanógrafa para trabajos de oficina en casa de comisiones Se prefiere la que conozca el idioma francés, Manzana de Gómez, Departamento 547, de 9 a 12 a. m. 12161 17 mz.

(24)—Personas de ignorado domicilio

SE desea saber el paradero de Ramón Gómez Suárez que se hallaba en Aguada de Pasajeros, recién llegado de España, y después en el Central Violeta, lo reclama su madre para entregarle lo que su padre le ha dejado. Andre Suárez, Mercaderes 39, Habana. 12150-51 17 mz.

(25)—Varios

SE solicita un muchacho para diligencias en casa de comisiones. Dirigirse Manzana de Gómez, Departamento 547, de 9 a 12 a. m 12160 17 mz.

SE solicita un planchador de driles y de tintorería, que sea persona formal, si es competente se le da sociedad. Informan: Amistad 96, altos. 12121 17 mz.

SE solicita una lavandera blanca, que no duerma en la colocación. F entre 27 y 29. Sra. de Echarte. 12117 15 mz.

SOLICITO

Un matrimonio para encargado de una casa de inquilinato, con $600 de garantía, en efectivo, sueldo $40 y habitación. Manrique 202, bajos. 12119 15 mz.

NEGOCIO. Se desea una persona que entienda de cocina y que tenga $350 para ampliar un negocio yo establecido y muy acreditado. Informa: el dueño de la bodega de Manrique y San José. 11736 18 mz.

SE solicitan costureras de camisetas de Crepé. Imprescindible recomendación. La Cruz Blanca, Aguacate 124. 11336 19 mz

SOLICITO un socio con $4,000, un negocio de mucha utilidad; está al alcance de cualquier persona que esté dispuesta a trabajar, hombre o mujer. Para más informes Manrique 202, bajos. 12003 15 mz

SOLICITAMOS AGENTES

para la venta a domicilio de los acreditados Vinos de Bodegas Cubanas, S. A. Nuestra propaganda directa simplifica la labor del vendedor. Sueldo y comisión. Buenas referencias y presentación. Lealtad, 48 y 50-A, por Virtudes. De 2 a 5. S 1538 17 mz

SE solicita encargado para casa de inquilinato con garantía en efectivo, pues cobrará los alquileres, buena habitación y buen sueldo. Informan a todas horas, incluso hoy, domingo. Gervasio 47, altos 11951 14 mz.

SOLICITO vendedores que presten garantía, para un artículo de fácil venta. Aguila 70, bajos. S 1523 14 m.

AGENTES, GANEN DINERO

En pueblos importantes del interior solicito agentes que deseen ganar buen dinero sin necesitar capital o experiencia. Se conceden exclusivas. Y para evitar el cúmulo de correspondencia de curiosos no se contestarán otras cartas que las que vengan acompañadas de veinte centavos en sellos. Escriba hoy mismo. Reserve su territorio. Gane dinero vendiendo producto fácil y lucrativo. J. P. Díaz. Amistad 48, Habana. 11808 21 m.

SE necesitan representantes en cada ciudad y pueblo. Emplee su tiempo disponible lucrativamente. Pídanos librito explicativo gratuito. International Service. 232 East Erie Stree, Chicago, E.E. U.U. 9758 30 mz.

EN Galiano 125, (Academia) se solicitan señoras y señoritas; buen sueldo. Informan de 3 a 6. Preguntar por Ruiz. 9249 17 mz

(26)—Agencias de colocaciones

VILLAVERDE Y COMPAÑIA O'Reilly, 13. Teléfono A-2348

Unica Agencia que dispone de personal competente y recomendado por sus aptitudes, moralidad y referencias. Facilita cocineros, criados, jardineros, dependientes en todos los giros, chauffeurs, fregadores, ayudantes, camareros y cuantos empleados necesitan, se mandan a cualquier punto de la Isla. Villaverde y Ca. O'Reilly 13. 12061 22 mz.

AGENCIA LA UNION

De Marcelino Menéndez, 30 años de establecida. Es la única que en cinco minutos facilita todo el personal con buenas referencias. Llamen al Teléfono A-3318. Habana 114. 12047 19 mz.

LA LEONESA, SUAREZ, 29. TELEFONO A-8816

Gran Agencia de Colocaciones. Ofrecemos, si usted necesita, cocineros, cantineros, dependientes, café, fondas, carnicerías, repartidores cantinas, chauffeurs, cocineras, criadas. Suárez 29. Teléfono A-8816. 12040 17 mz.

(G) SE OFRECEN

(27)—Criadas de mano y Manejadoras

UNA señora española desea colocarse como de criada de mano, entiende algo de cocina. Informan Mercaderes número 16 y medio. Teléfono A-2260. 12182 17 mz.

SE coloca joven peninsular de criada de mano, trabajadora. Informan: A-6337. 12038 16 mz.

ARELLANO Y RECIO

EMPEDRADO NUMERO 16

Teléfonos: A-2218, 2118 y 2478

DEPARTAMENTO DE ADMINISTRACION DE BIENES

ALQUILERES DE CASAS

Planta baja de Villegas 23 y 25, casi esquina a Empedrado, constituída por una amplia nave de 461 metros cuadrados, propia para almacén. La llave en el primer piso alto de la propia casa. Precio $150.00 al mes.

Planta baja de la casa Compostela número (11, casi esquina a Muralla, propia para almacén. Precio $100.00 al mes.

Planta alta de Avenida de América esquina Avenida de los Aliados, Reparto Alturas del Río Almendares. Precio $90.00 mensuales

E. 30 Ind. 1 En.

SE OFRECEN

DESEA colocarse una joven de criada de mano o manejadora, y otra muchacha se coloca de criada de mano. Informan calle 18 número 19, Vedado 12155 17 mz.

DESEAN colocarse dos muchachas, una de criada de mano, la otra para cuartos o manejar, tienen referencias, también van al campo. Informan: Teléfono U-2386. Angeles. 12065 16 mz.

DESEA colocarse una joven española de criada de comedor o de mano, tiene buenas referencias. Informan: Teléfono U-4669. Genoveva. 12066 16 mz.

DESEA colocarse una joven de color, de manejadora, sabe cumplir con su obligación, tienen referencias o para hacer limpieza por horas. Aguila, 124 por Estrella. 12063 16 mz.

SE ofrece una buena criada de mano o manejadora, práctica y formal. Sol, 91. M-1860. 12041 16 mz.

SE ofrece criada de mano peninsular, tiene referencias de casas conocidas; va a cualquier punto, no tiene pretensiones. Teléfono A-4792. 12076 16 mz.

SE ofrece una buena criada de mano, para habitaciones o manejadora, lleva tiempo en el país y tiene recomendación. Compostela, 58. Teléfono A-4792. 12077 16 mz.

SE ofrece peninsular de mediana edad, para comedor o manejadora, sabe desempeñar bien su obligación, prefiere para familia americana. Sol, 106. Teléfono M-1391. 12039 16 mz.

SE ofrece una criada española de buena presencia, para criada de mano o manejadora, sabe servir a comedor, lavar ropa fina, zurcir y repasar. M-7122. 12030 16 mz.

DESEA colocarse una muchacha peninsular, para criada de manos y no le importa ayudar a la cocina. Informan: Mercaderes 19, primer piso. Teléfono M-3390. 12105 15 mz.

UNA señora blanca, que habla inglés solamente, quiere colocarse de manejadora con buena familia. Tiene buenas referencias. Informan: Calle 25 número 212, entre G y H, Departamento 3. 12126 16 mz.

SE desea colocar una joven española, para criada de mano o manejadora, lleva tiempo en el país y sabe cumplir con su obligación. Teniente Rey 77. Toeléfono M-3064. 12125 15 mz.

UNA buena criada peninsular, se coloca de criada de mano o manejadora. Informan en J número 9. Teléfono F-5152. 12025 16 mz.

SEÑORA joven, española, llegó en el vapor Cuba, se ofrece para criada de manos o manejadora, conociendo su obligación. Neptuno, 31 altos, habitación 17. 12088 15 mz.

SE desea colocar una joven peninsular, de manejadora, criada de mano o limpieza de cuartos. Informan: teléfono I-5532. 12089 16 mz.

DESEA colocarse una joven, de criada de mano, lleva 2 años en el país. Villegas, 103, teléfono A-1553. 12115 15 mz.

UNA muchacha española, se coloca de manejadora o criada de mano, lleva un año en el país, se desea una familia seria, si no no se moleste. 12112 16 mz.

DESEA colocarse una joven peninsular para criada de mano o manejadora; lleva tiempo en el país. No le importa ayudar a la cocina. Informan I-4110. 11879 15 mz.

DESEA colocarse una muchacha peninsular para manejadora, criada de mano o para los quehaceres de corta familia y otra más para lo mismo. Informan en Concepción número 10, Víbora, teléfono I-5046. 11914 15 mz

DESEA colocarse una jove nespañola para criada de mano o cocinar y limpiar, siendo una familia corta. Tiene buenas referencias. Informan en Empedrado, 12. Habitación 6. 11916 15 mz

DESEA colocarse una joven española para manejadora o criada de cuartos; es cariñosa con los niños. Informan teléfono A-3868. S 1533 15 mz

SE desea colocar una muchacha de criada de mano o manejadora; tiene buenas referencias. Llame al teléfono F-1625 bodega. S 1541 18 mz

DESEA colocarse una joven española de criada de mano o manejadora, para corta familia. Lleva tiempo en el país. Tiene buenas referencias. Tel. M-8892 11971 15 mz

DESEA colocarse una joven peninsular de criada de mano. No le importa salir a las afueras de la Habana. Tiene referencias. Informes Amargura 94. Departamento 21. 11991 15 mz.

SE ofrece señora peninsular, para criada de mano o manejadora; tiene recomendación; Teniente Rey 59; teléfono M 3069. Preguntar por Florinda. 11745 18 m.

10 CENTAVOS DE 7 A. M. A 5 P. M.; Y DE 5 A 10 P. M. 15 CENTAVOS

SOLICITUDES DE TRABAJO: DIEZ CENTAVOS
DEPARTAMENTO DE ANUNCIOS CLASIFICADOS

10 CENTAVOS DE 7 A. M. A 5 P. M.; Y DE 5 A 10 P. M. 15 CENTAVOS

FOLLETIN 48

LUCIO FLAVO

o

LA DESTRUCCION DE JERUSALEN POR TITO

NOVELA HISTORICA EN DOS TOMOS

Por el Padre

JOSE SPILLMANN

DE LA COMPAÑIA DE JESUS

TOMO PRIMERO

Esta novela se halla de venta en la Librería "Académica". Prado 93, bajos de Payret. Teléfono A-9421.

(Continúa)

na había de ser atravesada con una espada de dolor. ¡De qué manera tan terrible se cumplió esa profecía cuando aquélla permaneció al pie de la cruz del que Elena adoraba como a Mesías! La cabeza de Tamar iba llenándose más y más de estas ideas, a medida que sus ágiles dedos movían la aguja, y en su mente tomó cuerpo, apareciendo vívida, la imagen de aquella madre, de maravilloso destino, cuyo hijo fué al mismo tiempo Dios y hombre, y que, crucificado por su mismo pueblo, iba a redimir al mundo con su muerte. Y casi sin que la hija de Sadoc se diese cuenta de ello, invadió su alma dulce sentimiento de veneración, de tierno afecto a la persona más favorecida de su sexo. Recordando la pintura que había visto en Betania, oró en esta forma: "Oh hija de David, cuyo destino fué a la vez el más glorioso y el más doloroso, ruega por que mi hermano y yo seamos llevados al reino de tu hijo, si éste es en verdad el Mesías".

Elena había hablado también de una mujer ya de edad, que se llamaba Ana, y de que la madre de Jesús había sido educada con las doncellas del templo. ¡Tal vez entre las hermanas más antiguas quedaba todavía algún recuerdo de ella! Fenena, muy anciana ya, sabría algo seguramente. Tamar resolvió interrogarla a la primera oportunidad respecto de esto. En todo caso quería conocer los acontecimientos extraordinarios que, según decían, ocurrieron en el templo al morir Jesús.

Mas no era fácil encontrar un momento para hablar tranquilamente con Fenena. Los sucesos se precipitaban en Jerusalén. Después de la toma de la fortaleza Antonia, mediante la cual quedaron los Celantes enteramente dueños de la colina del templo, Eleazar se apoderó del Xisto y del antiguo castillo de los Asmoneos, entonces palacio de Agripa, que fueron saqueados e incendiados. La misma suerte siguió el archivo público, esto con deleite de Ben Caifás y de muchos otros, que así se vieron libres de acreedores, porque allí se registraban las deudas y se conservaban las obligaciones. Siguieron el saqueo y el incendio de la morada de Berenice y de las de los principales miembros del Sanedrín, que querían conservar la paz con Roma. Las tropas herodianas, vencidas en todas partes, tuvieron que huir de la ciudad, y con ellas muchos ciudadanos principales. Otros se refugiaron en el antiguo palacio real, donde pronto habían de acabar la vida, porque este edificio, que con sus fortificaciones era la ciudadela de Jerusalén, fué atacado inmediatamente.

El día del primer asalto fué Benjamín secretamente a hacer una visita a su hermana.

"No puedo estar contigo mucho tiempo", le dijo, "porque, si Ben Caifás supiera que he venido aquí, me encerraría de nuevo con su padre, que es un endemoniado. Te digo que no quiero pasar la noche en su compañía".

El niño refirió entonces a Tamar lo que decía el demente respecto de Jesús de Nazaret y su nueva venida sobre las nubes del cielo.

"El era sumo sacerdote en aquella época, y le hizo crucificar. Ahora imagina que el hombre resucitó de entre los muertos, aunque nosotros sabemos, ¿no es cierto Tamar? que eso es falso, pues así nos lo ha dicho padre. Los ojos del pobre loco brillan como ascuas cuando habla del Nazareno, del cual dice que es inocente, a la vez que se declara a sí mismo condenado al infierno eternamente. Da espanto verle y oirle".

Tamar le contestó que era horrible tener sobre la conciencia la muerte de un inocente, y que tal vez su padre se había equivocado al emitir juicio desfavorable sobre Jesús de Nazaret. Añadió que ambos debían orar para que les fuese revelada la verdad, y acabó preguntando a Benjamín si estaba ya a gusto en casa de Caifás.

"Me disgusta menos que al principio, contestó el niño. "Desde el día en que ardió el archivo y desde que Eleazar ha alcanzado tan grandes victorias, Ben Caifás está de mucho mejor talante y no me ha vuelto a pegar, como hizo el otro día cuando vine a verte, porque no quise contestar como él pretendía. Pero yo miento. Además, está allí Natanael, hermano menor, de Eleazar, excelente muchacho, con el cual juego y me ejercito en el manejo de la honda. Ya sé lanzar piedras casi con tanto acierto como David niño. Natanael y yo iremos mañana con Eleazar, cuando sea asaltado el palacio, para disparar contra los romanos que se presenten en las murallas."

Tamar quiso disuadir a su hermano de semejante propósito; pero Benjamín contestó que él era hombre y debía combatir en defensa de Israel. "Las mujeres no entendéis de estas cosas", decía, y siguió refiriendo a Tamar que tenía un saco lleno de guijarros, para lanzarlos contra las cabezas de los romanos, como hizo David con Goliat.

"Pero no apuntaré", agregó, "al centurión que vino en auxilio nuestro montado en su caballo blanco. El otro día le reconocí al punto cuando le vi en la torre de la puerta. También Eleazar lo conoció, y amenaza con quitarle la vida. Pero yo tengo intenciones de hablarle para que no le haga daño".

La joven le alentó en su propósito, y luego se despidieron los dos hermanos. Después Tamar se retiró a su cuarto, con el corazón oprimido, y llena de alarma por saber que Lucio Flavo estaba todavía en Jerusalén. Largo rato oró porque su generoso salvador escapara de la triste suerte que parecía estarle reservada.

A la mañana siguiente Eleazar asaltó la ciudadela por cuatro puntos diferentes. Con ciego furor los judíos intentaron escalar las murallas; pero los romanos los rechazaron, haciéndoles multitud de heridos. Como aquéllos no tenían instrumentos de sitio, tuvieron que recurrir al lento y cansado método de abrir desde lejos una galería subterránea, hasta llegar a las murallas, para socavarlas y hacer que se desplomaran. Antiguamente se procedía de ese modo: practicábanse trabajos de zapa, abriendo una mina o galería hasta llegar a las murallas. Después de apuntalar el muro, se quitaba la tierra debajo de los cimientos y en seguida se pegaba fuego a los puntales, a consecuencia de lo cual el muro se hundía, quedando abierta la brecha.

Metilio, al cual dejó Floro al mando de las fuerzas que guarnecían el castillo, dijo sonriendo a Lisias y a Lucio Flavo:

"No se atreverán a otro ataque. Calculo que han perdido unos mil hombres."

Debemos decir que aquel centurión hizo salir de su calabozo a los dos oficiales, apenas se alejó el gobernador de Jerusalén.

"Se han batido valerosamente, casi con temeridad", le contestó Lucio. "Creo que esta lucha con los judíos ha de ser más sangrienta de lo que Floro imagina."

"Si quieren atacarnos otra vez", dijo Lisias, "tendrán que procurarse material de sitio, o que abrir una mina."

"Me alegraré", replicó Metilio, "pues mucho antes de que puedan hacer una cosa u otra, habrá venido Floro en socorro nuestro."

"Si eso le importara, dijo Lisias, ya habría llegado a Jerusalén la legión; pero temo que nos deje en el atolladero. Floro ha provocado el incendio y ha tenido buen cuidado de ponerse a salvo."

"Siendo así", contestó Metilio con alarma que se pintaba evidentemente en su rostro, "tendremos que rendirnos."

"¿Rendirnos? ¿Rendirnos romanos a judíos? ¡Eso nunca!" exclamó Lucio. "Los romanos mueren en su puesto. No cuento con Floro; pero Cestio Gallo vendrá a salvarnos. Sin duda tardará algunas semanas en reunir tropas suficientes; mientras así es, sigamos firmes, como la valerosa guarnición de la Antonia."

El vigía de la alta torre de Fasael miraba en vano día tras día y semana tras semana a las alturas del monte Scopo en el norte, por donde primero debían verse los refuerzos que llegaran de Antioquía a Cesárea. Entre tanto los trabajos de zapa de los judíos llegaban a los muros. Oíanse los golpes de sus azadones y el tribuno, muy entendido en asuntos militares, pudo indicar con precisión el punto minado. "Todavía tenemos tiempo", dijo, 'de construir otro muro interior, cerrando la brecha antes de que la practiquen. Mientras abren otra galería, tendrá Gallo tiempo para llegar en socorro nuestro con su ejército."

Los soldados se pusieron a trabajar activamente bajo la dirección de Lisias y construyeron, por dentro de la muralla anterior, otro muro de muchos pies de anchura. Los judíos refugiados en la ciudadela les ayudaron en la tarea, pues sabían que, de caer en sus manos, Eleazar no les daría cuartel. Aun el sumo sacerdote Ananías, y Exequías, su predecesor, acarrearon piedras e incesantemente preguntaban si el vigía veía aproximarse algún ejército. Mas en vano miraban todos al monte Scopo.

La nueva muralla en que los sitiados trabajaban día y noche tenía ya más de veinte codos de alto cuando la otra se derrumbó de repente, mucho antes de lo que se esperaba, sepultando a algunos soldados bajo sus ruinas. No se había disipado aún la nube de polvo que se levantó, cuando apareció en la brecha Eleazar con una compañía de hombres armados. Recibióle al frente de los romanos Lucio Flavo, con una descarga de dardos y pedradas. Los asaltantes tuvieron que batirse precipitadamente en retirada. Eleazar reconoció a su contrario, y viendo que era él quien había convertido en derrota sus esperanzas de victoria, su odio al joven romano llegó al colmo.

Sin embargo, la destrucción de la muralla desalentó mucho a las tropas, las cuales empezaban a sospechar que Floro les había hecho traición, abandonándolos a su suerte. Los hombres decían que, si la primera muralla, con sus profundos y robustos cimientos se había derrumbado tan fácilmente, de poca defensa sería la segunda, hecha de prisa y casi a flor de tierra. Notando, además, que su jefe Metilio estaba vacilante, le hablaron para que intentara obtener términos honrosos de capitulación con los judíos. En vano Lisias y Lucio Flavo procura-

M.E.C.D. 2016

SE OFRECEN

SE desea colocar una señora española de criada; entiende de cocina; tiene referencias. Apodaca, 26, altos. 11731 17 mz

SE desea colocar una joven española de criada de mano o manejadora; cariñosa con los niños; tiene quien la recomiende; sabe cumplir con su obligación; informes: Serafines 17, entre Flores y Vega, Jesús del Monte. 11673 15 m.

SE desea colocar una joven peninsular para criada de mano o para cocinar o limpiar para un matrimonio o para manejar o para criada de cuartos. Vive en el Reparto Almendares calle 3 entre 16 y 18. Pregunten por María. 11695 14 mz.

JOVEN recién llegada, se ofrece para criada de mano; no tiene pretensiones; es trabajadora; tiene quien la recomiende. Teléfono F-1430, verla calle 13 entre 6 y 8, Vedado, bodega. 11890 15 mz.

SE desea colocar una joven española para los quehaceres de una casa; informan en el teléfono A 8467. 11644 15 m.

SE desea colocar una señora española de mediana edad, para criada de mano o manejadora o para un matrimonio solo o para trabajar por horas; lleva tiempo en el país y tiene muy buenas referencias. Monte 299, entre Rastro y Cuatro Caminos, segundo piso. 11613 16 m.

SE desea colocar una peninsular de criada, sabe de costura. Informan Escobar 9 altos, tiene referencias. 11498 15 mz.

SE desea colocar una joven para criada de mano o comedor, tiene buenas referencias. Informan teléfono F. O. 1230. S 1461 15 mz

(28)—Criadas de Habitaciones y Coser

MODISTA se hace cargo toda clase costura. Mucho arte para adornar. Especialidad en vestidos. Precios económicos. Teléfono M-2909. 12177 26 mz.

SE desea colcar una señora para limpiar por horas, sabe cumplir con su obligación tiene referencias si se desean. Informan: Belascoaín, 120, Departamento 17. Teléfono M-1787. 12073 16 mz.

SE desean colocar dos muchachas españolas para criadas de cuartos o manejadoras, tienen buenas referencias. F-1729. 12074 16 mz.

SE desea colocar una muchacha española para cuartos o comedor, es trabajadora, sabe cumplir con su obligación y tiene referencias. Informan: Jesús María, 23. Teléfono M-2136. 12037 16 mz.

DESEA colocarse una joven peninsular, para criada de cuartos o para los quehaceres de una casa chica y que sea casa de moralidad. Tiene quien la garantice. Informan Teléfono U-2315. 11927 18 mz.

DESEA colocarse una española de mediana edad, para habitaciones o lavar en casa. Calle 37 entre 6 y 8, Vedado. Teléfono F-2918. 11972 16 mz.

(29)—Criados de mano

SE desea colcar un criado en casa particular, acostumbrado al servicio fino, tiene buenas referencias. Teléfono F_5852. 12049 16 mz.

SE desea colocar un criado español o jardinero; formal; trabajador; tiene referencias de familias que sirvió; desea familia buena; informan: A-2344 a todas horas. 12079 16 mz.

SE ofrece un buen criado español, mediana edad, lo mismo camarero, portero o cualquier trabajo, muy práctico y excelentes referencias. Teléfono M-3229. 12082 16 mz.

SE ofrece criado español, con referencias de familias distinguidas. Teléfono U-5077. 12004 16 mz.

JOVEN español desea colocarse para criado de mano. Tiene referencias de las casas conocidas en donde trabajó. Llame al Teléfono I-5842. 11966 15 mz

DESEA colocarse un peninsular para criado de mano, oficina o camarero; tiene buenas referencias y quien lo garantice; teléfono I 5845. 11826 16 m.

SE ofrece joven español para criado de mano; sabe planchar ropa de caballero; es fino y educado; tiene buenas referencias; Tel A 9466. 11675 15 m.

UN joven japonés desea colocarse de criado de mano o jardinero en casa particular, es muy serio y trabajador. Informan en el teléfono I-6245. 11558 16 mz.

(30)—Cocineras

DESEA colocarse una cocinera española práctica en la cocina y lava algo de ropa, no duerme en la colocación, calle 19 y G, Vedado. 12144 17 mz.

SE desea colocar una cocinera de mediana edad para hombres solos. Informan Salud número 18 altos. 12134 16 mz.

SE desea colocar señora española de mediana edad para cocinar y ayudar a la limpieza, cocina corriente. Informan teléfono A-9851, Mercaderes 39. 12147 17 mz.

SE desea colocar una cocinera y que conoce algo de repostería, tiene buenas referencias. Informan en calle 4 entre 11 y 13. Reparto "La Sierra". Casitas de Veiga número 6. Marianao. 12168 17 mz.

COCINERA desea colocarse una joven de color para cacinar, pregunten por Rita. Antón Recio número 33. 12179 17 mz.

DESEA colcarse de cocinera, joven de color, sabe cumplir con su obligación o para hacer limpieza por horas. Aguila 164 frente a Apodaca. 12064 16 mz.

DESEA colocarse una señora joven, española, para cocinar en casa particular, no duerme en la colocación, lleva tiempo en el país y tiene referencias. Informan: Concordia, 125. Teléfono M-6793. 12053 16 mz.

SE ofrece una joven española para cocinar, es formal. Informan en Concordia, 226. Luciana. 12051 15 mz.

SE ofrece una buena cocinera. Es muy práctica y formal. Sol, 91. M-1860. 12042 16 mz.

SE deea colocar de cocinera una señora que sabe cumplir con su obligación, sabe de repostería. Informan en Oficios, 13, Hotel La Gran Antilla. Teléfono M-6114. 12036 16 mz.

DESEA colcoarse una señora de mediana edad, prefiere para cocina. Informan: Calle Fuentes, 45, entre 1a. y 3a. Reparto Almendares. 12033 15 mz.

SE ofrece superior cocinera, limpia, formal y con referencias. Hace cuantos dulces quieran. No duerme en la colocación. M_7122. 12029 16 mz.

SE desea colocar una muchacha española, para cocinar y limpiar para un matrimonio solo o corta familia, sueldo $30. Informan en Oficios, 68, altos, teléfono M-4308. 12093 16 mz.

SE desea colocar una señora de mediana edad, para cocinar. Teléfono M-5349. 12094 16 mz.

DESEA colocarse una muchacha para cocinar para corta familia o para limpieza por horas. Informan en San Ignacio, 24, teléfono A-9116, habitación 15. 11888 15 mz

UNA joven española desea colocarse de cocinera. Tiene referencias de las casas donde ha estado. Informan A-5227 11979 15 mz.

DESEA colocarse una cocinera española, cocina a la española y criolla, sabe bien de repostería. Tiene buenas referencias. No hace limpieza. Informan M-2569. 11989 16 mz.

DESEA colocarse joven española de cocinera; no le importa el limpiar siendo corta familia; desea cocina de gas y que sea casa de moralidad; informan en Compostela 124, altos. 11676 15 m.

DESEA colocarse una muchacha española. Entiende de cocina y tiene buenas referencias. Teléfono M-3261. 11051 15 mz.

(31)—Cocineros

COCINERO joven español se ofrece para casa particular o comercio, hotel. Tiene buenas referencias y es muy práctico en repostería. Teléfono A-3559. 12159 17 mz.

SE OFRECEN

COCINERO español se coloca en casa particular, es práctico, cocina española, francesa y criolla, tiene referencias de las casas que trabajó. Informan F-5152. 12071 16 mz.

UN buen cocinero, desea colocarse. Lo mismo en la Habana como en el campo. Informan teléfono M-4143. 11877 15 mz.

AL comercio. Desea colocarse un cocinero y repostero de mediana edad. Informan en el Mercado Unico, vidriera de billetes número 8, por Monte, teléfono M_1683. 11909 18 mz

UN chino joven, cocinero, desea colocarse en casa particular. Cocina a la criolla y española, francesa y repostero. Tiene referencias. Informan calle Campanario esquina a Maloja. Preguntar por Teléfono A-4512. 11933 18 mz.

SE ofrece un cocinero de color, sabe bien su oficio y tiene quien lo garantice. Informan Reina 107. 12174 19 mz.

SE OFRECE UN BUEN COCINERO

dulcero y repostero español para casa particular o de comercio que no sea de estas que le gusta ver caras nuevas cada tres días; sabe las tres cocinas; muy limpio en la misma; es hombre solo; joven; sale al campo; teléfono A 7416. 11848 17 m.

DESEA colocarse un cocinero de color con mucha práctica en su oficio; cocina española y criolla; Campanario 126, (accesoria sastre) o llame al teléfono U-2672, después de las 11 a. m. Preguntar por Ramón. 11730 17 mz

SE ofrece cocinero español; cocina francesa, española y criolla; sabe repostería; tiene recomendaciones; Tel A 9466. 11674 15 m.

COCINERO peninsular desea colocación en comercio, café o fonda donde haya abonados, va al campo, tiene práctica Tel. A-8290. Bernaza 42. 11443 12 Mz.

DESEA colocarse un joven de color, de cocinero. Tel. M-2243. 11430 15 Mz.

SE ofrece cocinero repostero, peninsular, conoce a la perfección su oficio, particular o restaurant, a la minuta. Informan Aguila 136 A, Tel. A-9893. 11388 89.

SE desea colocar un cocinero español, sin pretensiones. Informes San Lázaro 504. Tel. U-2157 11431 17 mz.

COCINERO peninsular desea colocarse en casa particular o comercio; cocina a varios estilos; no tiene pretensiones; es muy limpio y tiene buenas referencias. Informan teléfono M_1714. 11322 15 mz

(32)—Crianderas

SE desea colocar una señora española, de criandera, con buenas referencias en su hijo, tiene certificado de Sanidad. Informan en Sitios, 9. 12068 16 mz.

SE desea colocar una señora española, de 23 años, para criandera, tiene buena leche, es puede ver el niño de dos meses y medio, sale para cualquier parte de la Habana. Para hablar con ella, en Villegas, 103, altos, 25. 12083 16 mz

DE criandera desea colocarse una señora joven, española, recién llegada, con leche bastante, deja un niño en España. Neptuno, 31 altos, habitación 17. 12087 15 mz.

(33)—Chauffeurs

CHANFFEUR de camión, honrado, trabajador y con buenas referencias, 8 años práctica, desea colocarse. Teléfono M-2939. 12173 17 mz.

CHAUFFEUR, desea colocarse en casa particular o comercio, maneja toda clase de máquinas, buenas referencias. Informan: K entre 21 y 23, Garaje. Teléfono F-5393. 12026 16 mz.

CHAUFFEUR español, desea colocarse en casa particular o de comercio, tiene referencias de donde ha trabajado. Teléfono F-2189. 12129 16 mz.

CHAUFFEUR español desea colocarse en casa particular o de comercio; tiene cinco años de práctica; sabe manejar toda clase de máquinas y tiene buenas referencias. Informan teléfono M-8196. 11908 15 mz

CHAUFFEUR español, siete años de práctica y buenas referencias, desea casa respetable; es educado y cumplir; para informes: teléfono U 1127. 11668 16 m.

(34)—Tenedores de libros y Oficinistas y Empleados de Oficinas

DESEA colocarse en Oficina seria, señorita taquígrafa mecanógrafa, muy experta en toda clase de trabajos de Oficina. Puede dar inmeporables referencias de la casa en que ha trabajado durante cinco años. Teléfono F-5978, a cualquier hora. 12175 19 mz.

SEÑORITA seria, busca empleo en oficina, como mecanógrafa; tiene nociones de inglés y taquigrafía. Ofertas a señorita M. B. Apartado núm. 874. S 1531 21 mz.

TENEDOR DE LIBROS

Se ofrece para cualquier giro, español. con 15 años de práctica en Cuba, buenas referencias, sin pretensiones, para la plaza o cualquier pueblo del interior. Sr. Perdigó, Milagros entre Mayía Rodríguez y Sola, Víbora. 10071 4 ab.

CONTADOR. Con personas que lo garantizan, solicita plaza fija o por horas. Especializado en industrias. Teléfono U-3940. 11737 17 mz

DESEA colocarse un joven de ayudante de carpeta en oficina o comercio, sin pretensiones y con referencias. Llame al teléfono A-2063. 10915 16 mz

¿NECESITA usted Taquígrafas por horas? Somos competentes en todo trabajo de oficina: traducciones, Inglés, Español, Francés, Alemán. Llámenos y estará atendido inmediatamente. Oficina de Miss Troy, Manzana de Gómez 217, Teléfono A-7555. 11204 23 Mz.

PARA Academia u oficina se ofrece taquígrafa mecanógrafa, con referencias. Teléfono F.O.-1323. 10888 16 mz.

(35)—Varios

SE ofrece un joven español práctico en camarero, dependiente, ayudante cocina, portero, sirviente clínica o cualquier otro trabajo. Teléfono A-4792. 12181 17 mz.

SE desea colocar una señora de mediana edad, es una señora formal y no tiene pretensiones. Entiende de cocina y sabe cuidar niños o para otros quehaceres que le convenga, no importa que sea casa de comercio. Informan en Suárez, 27. 12078 16 mz.

SE desea colocar un español serio y con buenas referencias, para la limpieza de casa de comercio, para portero o limpieza de oficinas y cobrador. Informan: Compostela, 4 bajos. Teléfono M_4912. 12072 16 mz,

UN matrimonio joven, español, con un niño de 9 meses, desea colocarse para cualquier trabajo, van para una finca también. Llamen al teléfono A-7554. 12060 16 mz.

DESEA colcoarse en la Habana, matrimonio español, sin hijos, los dos instruidos y formales, él conocedor del país, sirve para casa particular, de negocios u oficina y manejar elevador; ella para todos los quehaceres de la casa y toda clase de labores, bordar, coser etc. Informan: Villegas, 94. Teléfono A-5439. 12048 16 mz.

UNA señorita americana que ha sido profesora en las escuelas públicas de los Estados Unidos durante algunos años, tiene varias horas disponibles. Dirigirse a: Miss H. Línea número 10. 12028 28 mz.

DESEA colocarse joven española, en casa particular, para coser, corta por figurín y tiene referencias. Llamen al teléfono A-8963. 12091 16 mz.

SE desea colocar joven, de ayudante de mecánico o de electricista. Tiene referencias. Informan: Jesús María, 80. Teléfono M-3847. 12023 16 mz.

MAESTRO panadero y dulcero, propio para una panadería de poca elaboración, solicita empleo, prefiero pueblo de campo. Escribir a: F. Valls, Hotel Camagüey, Habana. 12022 16 mz.

SE OFRECEN

SE ofrece un jardinero español, joven para familia de moralidad; es trabajador y desempeña su obligación; tiene referencias que se deseen; informes: llamen al A-2344; limpia automóviles particulares; sin pretensiones. 12086 16 mz.

DESEA colocarse un sirviente de mediana edad, para criado, portero de casa particular u oficinas; tiene inmejorables referencias de casas muy renombradas de esta ciudad, es serio y cumplidor con las obligaciones que se le encomienden. Teléfonos F-5346 y F-1482. 12081 16 mz.

JOVEN del interior, sin pretensiones, desea colocación en peletería; tiene recomendaciones. Para informes F-3287. 11750 17 mz.

TENEDOR DE LIBROS

Se ofrece al comercio, colonias, ingenios, etc. tiene muchos años de práctica, tiene cartas que acrediten su persona, es joven, educado y sin pretensiones. Informes: F. Campo, Sol 8. Teléfono A- 8082. 12075 28 mz.

DESEA colocarse un español de mediana edad, de sirviente o de portero, para casa particular o de comercio; tiene quien lo garantice. Informan Antón Recio número 10, teléfono M-8454. 11892 15 mz.

ME hago cargo de cuidar enfermos durante la noche, en casa de familia honorable, muy práctica y con buenas referencias. Aguacate, 43, altos. M-8139. De 1 a 5. S 1536 18 mz

MODISTA. Me hago cargo de toda clase de ropa interior, a mano, por fina que sea. Trajes y sombreros por figurín. Forro y pinto sombrillas. Aguacate, 43, altos. M-8139. S 1535 20 mz

JOVEN español desea colocarse para portero o elevador o limpieza de oficina o casa chica. No sirve mesa. No le importa salir al campo. Informan Teléfono U-5422. Pregunten por Atiliano. 11997 18 mz

PERSONA competente, contabilidad y oficina, desea invertir pequeño capital, como socio activo en industria o comercio en marcha. A. E. Apartado 1377. 11968 15 mz.

SE ofrece un matrimonio español de mediana edad; él buen jardinero y ella manejadora o criada de cuartos o encargados de una casa; sin hijos; también se coloca él solo. Buenas referencias; Con siete años en el país. Teléfono, F-1538 o carta Vedado B, número 3. 11876 15 mz.

SE ofrece un ayudante de mecánico que trabajó de ayudante en los vapores americanos de Munson Line. Informan Chacón 10, bajos. C. Fuentes. 11940 15 mz.

HABIL vendedor, conocedor comercio, se ofrece para agente viajero de cualquier ramo en casa de reputación. Dirigirse por escrito a Jacques Douer, Casa Jasiano, Aguiar 101. 11656 16 m.

COMO trabajadores de campo o de tierra, buscan trabajo tres jóvenes fuertes de Finlandia que solo hablan sueco. Dirigirse Consulado de Finlandia. Telf. A-6912. 11527 16 mz.

SE OFRECE UNA SEÑORA

respetable para costurera de hotel o casa de huéspedes; también se ofrece para casa particular. Tiene quien la garantice. Llamen al Teléfono M-2691. 10136 17 mz.

DESEA colocarse un joven de buena conducta que ha sido cobrador varios años de casa de comercio, bien para cobrador o para escritorio, sabe mecanografía, tiene quien lo garantice. Habana 23. Teléfono M-5102. 11525 16 mz.

ENFERMERA inglesa desea colocarse para viajar de compañera, enfermera, secretaria o cualquier empleo de confianza. Señora seria. Teléfono F-4621. 11156 17 mz.

(H) COMPRA Y VENTA DE FINCAS

(36)—Urbanas

COMPRA Y VENTA DE CASAS TERRENOS Y FINCAS RUSTICAS

DINERO EN HIPOTECA

MENDOZA Y CA.
Corredores
Obispo 63. Habana

Dirigirse al Sr. Cruz Muñoz
Teléfono M-6921.
Horas, de 10 a 12 a. m.

E 52 Ind 1 en

CASAS BARATAS A PLAZOS

En Almendares vendo casa mampostería con jardín, portal, sala, comedor y cuatro cuartos, cuarto baño, cocina, servicios y un gran patio, solo por 3,500 pesos con 1,500 al firmar, resto a plazos. En Columbia vendo esquina con ocho casas de madera y tejas y salón con armatostes, todo en 6,600 pesos, puede dejar la mitad en hipoteca. Rentan 170 pesos. En Buenavista vendo esquina con salón y trastienda de madera, nueva, y una casita mampostería, todo en 2,500 con 1,500 en mano y mil a diez pesos mensuales. Más informes y llaves en el teléfono F.O.-1097. Sr. Dorado. 12183 24 mz.

$11,500 vendo calle Gloria próxima a Suárez, casa de 2 plantas, que mide 6 y pico por 23 metros. Renta $120, se puede dejar en hipoteca $8,500, oyéndose también ofertas razonables. Benítez. Lagunas, 115 por Belascoaín, altos, de 12 a 3. 12097 16 mz.

SE vende una casa moderna en la calle de Escobar 71, bajos y altos, preparada par ados plantas más, sala, saleta, tres cuartos, comedor, servicios intercalados. Informan: Teléfono U-2243. 12101 15 mz.

CHALET. Vedado, urge vender chalet moderno, calle C 147 entre 15 y 17, dos plantas independientes, renta 250 pesos, mide 340 metros, precio 30,000. Para informes: Habana 51. M-7785. Señor Campanería. 120044 15 mz.

SE vende en la calle de Sola casi esquina a Lacret, Reparto de Santos Suárez, dos casas juntas o separadas, con portal, sala, dos cuartos, cocina, cuarto baño y patio. Precio: $7.900.00. Su dueño en Sola número 23. 11911 18 mz

SE VENDE UN HERMOSO CHALET EN LA LOMA DEL MAZO

Hermoso chalet, situado en la LOMA DEL MAZO, en las esquinas que forman las calles de José Antonio Cortina y Patrocinio, compuesto de tres plantas.

Planta Baja: Garage para tres automóles, Cuarto y servicio para el chauffeur.

Planta alta: sala, gabinete, salón de comer, repostería, cocina, dos cuartos de criados, con baño y cuarto de visita con su baño.

Segundo piso: 5 cuartos de familia con dos baños, pantry y cuarto de criada.

Se dan facilidades de pago.

Informan: Gaspar Carbonell. Obispo 56, altos (por Compostela). Telf. M-2429.

E 645 3 d 13.

VENDO una gran esquina en la Habana con una gran bodega, sola, de esquina 138 metros, tres plantas, renta $300, precio $38.000. Informan Vidriera del café Marte y Belona, de 8 a 11 y de 1 a 5. Sr. Constantino Novos. 11976 17 mz

SE vende casa calle Damas, cerca de Acosta, 229 metros, 8 de frente, propia para edificar. Calzada Jesús del Monte, próxima paradero, residencia de esquina, 500 metros, apta para comercio en $25.000. Manrique, pegado Neptuno, dos plantas, brisa. Mide 8x28, o permuta por casa de una planta. Informan M-2403 12015 15 mz.

VENDO $2.100 una casita con sus pisos finos, punto muy bueno, a cuadra y media de la calzada Jesús del Monte. Pamplona 15. Corrales 199. Tel. A-9507. 11958 18 mz.

SE vende en el Vedado 896 metros con una casa moderna un solar en el Ensanche, próximo a Carlos III. Teléfono F-5581. 11944 17 mz.

FINCAS URBANAS

EN $25.000 y el resto a pagar con los alquileres, vendo una casa nueva de hierro y cemento que renta $800 mensuales, está cerca de la Universidad. No corredores. García. Finlay 119, altos, teléfono U-1363. 11691-92 19 mz

REGLA. Se venden las casas 27 de Noviembre 48 y 50, la primera con dos accesorias y 20 cuartos, la segunda 2 y 6 cuartos, para verla en la misma. Trato directo con el dueño. Teléfono F-3041. No corredores. 11421 19 mz.

SE vende una esquina con dos establecimientos y una casa, en O'Farrill y Cortina. Informan su dueño en Cortina, la segunda casa de la esquina de O'Farrill. S-1456 23 Mz.

SE VENDE

Sin intervención de corredor, una casa de construcción moderna, de tres plantas, en la calle de Lagunas próximo a Galiano. Informes en Oficios 12, Edificio Calle. Departamentos 319, de 8 a 11 y de 2 a 5. 11615 16 m.

CASA de mampostería, buena construcción, en Flores 27, entre San Leonardo y Enamorados, Reparto Santos Suárez, mide 5'75 ctms. de frente por 19'50 de fondo, y se compone de portal, sala, saleta, dos cuartos cocina, patio y los servicios. Se vende; trato directo con la dueña en la misma; su precio, 4 mil pesos. También se admite el cambio por otra más chica. 11628 17 m.

SE VENDE UNA CASA

de sala, saleta, dos cuartos, toda de citarón; precio: 3.300 pesos. Informan: Santa Teresa y Churruca, bodega, Cerro. 10589 19 m.

SUPER GANGA, VEDADO

Con $11.000 al contado y reconocer 10 mil pesos en hipoteca, vendo casa de mampostería y azotea, propia para numerosa familia o para renta; mide 683 metros; 15 habitaciones y muy próxima al paradero de los tranvías y unos metros de la calle Nueve. Informan: Arias. Teléfono M 8303, de 2 a 4. 11818 16 m.

VENTA DEL MOMENTO

Por tener que embarcarme, vendo mi casa de portal, sala, dos cuartos, comedor, toda de cielo raso, renta 35 pesos, está en la calle Cueto; 3.200 pesos; se dejan hasta dos mil pesos sobre la misma para pagarlos cómodamente. San Miguel 75, Celestino. 11851 16 m.

MAGNIFICA PROPIEDAD SE VENDE

En la zona bancaria, un edificio de tres plantas, de cantería, moderna construcción y dotado de todas las comodidades, con una superficie de 800 metros cuadrados. Trata directamente con el interesado el señor Pedro A. Molino, en la Bolsa de la Habana, Obrapía 33. De 11 a 12 a. m. y de 3 a 4 p.m. 11801 13 m.

VENDO una casa próxima a Prado, 33 mil pesos, 8 y medio por ciento libre. 2 casas de huéspedes con servicios privados: Informan: Obrapía, 51 altos. Huéspedes, habitación 1, de 12 a 2. M-6841. 12109 16 mz.

A PLAZOS se venden dos chalecitos en Santos Suárez, se componen de jardín portal, sala, dos cuartos, comedor, cocina y baño, rentan a $34 a $3.500. Armando Guerra. A-7712. 12014 27 mz

SE vende regia casa en el Vedado. Situada a la entrada de la calle Línea, con vista por el fondo al nuevo Malecón y parque del Maine. El que desee informes diríjase a Avenida de Wilson número 6. Vedado, y procure a Betancourt. 11830 16 m.

SE vende la casa Benavides 8, entre Mangos y Remedios; mide 6 x 22; tiene portal, sala, saleta, tres cuartos, servicio sanitario; informan en la misma. 11785 16 m.

SE vende un hermoso y moderno chalet en la parte alta del Vedado, con facilidades de pago; puede verse a todas horas. Informan: 27 esquina a B; teléfono F 3572. S 1518 21 m.

SE VENDE UNA CASA

con sala, comedor, tres cuartos, todos de cielo raso, servicio sanitario completo; precio: $3.300. Informan: Santa Teresa y Churruca, bodega, Cerro. 10591 19 m.

VIBORA, muy barata, se vende la casa Concejal Veiga 22, entre Luis Estévez y Lacret. En la misma informan. 11117 17 mz

SE VENDEN

Dos casas en la Víbora: Estrada Palma número 1 y número 4. Informan, en el teléfono M-9443. Avenida de Italia, 29. 614 7 d 10 mz.

VENDO en la calle 23 y letras gran casa planta baja, sala, 6 habitaciones para familia y 2 para criados, con su servicio separado. Su precio $43.000. Mato Aldama 62. De 1 a 3. No corredores. 11210 16 Mz.

SE VENDE

cinco cuartos cielo raso, con 196 metros cuadrados. Informan: Santa Teresa y Churruca, bodega, Cerro. 10590 19 m.

SE vende en la Víbora, hermoso chalet de dos plantas con mucho terreno, precio de situación Informes Cerro 514, teléfono M-9262 a todas horas 10916 22 mz.

(37)—Rústicas

RUSTICAS. Vendo buena finca de 60 caballerías, Matanzas. Grandes ventajas. En Cayajabos, 30 caballerías, excelente cría cochinos, cercada, ríos, palmas, guayabas, etc. Detalles J. Echeverría, altos del Café Europa. Obispo y Aguiar. 11931 15 mz.

SE ARRIENDA

En Arroyo Arenas una preciosa finca de media caballería casa de mampostería amueblada, tres pozos, luz eléctrica, arboleda vieja y nueva. En la carretera Central. Informa su dueño en la Avenida de Columbia esquina a Concepción. Teléfono F.O.-7263. 12148 17 mz.

EN LA LOMA DE ARROYO ARENAS

Se venden finquitas desde 5.000 metros buen terreno. Fácil comunicación.

MUY POCO DE CONTADO

Informa:

G. DEL MONTE.

Habana 82.

Teléfono: A-2474.

E 642 Alt 15 d 13.

TENGO fincas en arrendamiento de una a cinco caballerías. Vendo lotes terreno grandes, diez centavos metro, buena casa y 20,000 metros terreno, $25 mensual renta. Díaz Minchero, caserío Villa María, Guanabacoa. 11522 20 mz.

(I) COMPRA Y VENTA DE SOLARES YERMOS

SE vende un solar; Castillo esquina a Santa Rosa, por Santa Rosa, informan en el mismo. 11456 15 mz.

SOLARES YERMOS

SE vende en la calle 23 entre 16 y 18 en el Vedado, un terreno que tiene 12 metros de frente por 34 de fondo, total 408 metros cuadrados. Se puede dejar la mitad en hipoteca al 6 0|0 por 15 años. Precio único $20 metro cuadrado. Informan Habana 86, de 3 a 6 de la tarde, doctor Cuadrado. 11980 17 mz.

A PLAZOS, se vende un solar en lo más alto de la Víbora. Mide 12x50 a $5.00 vara. A. Guerra. A-7712. 12013 27 mz

CERCA del hotel, en la gran calle 12, Ampliación de Almendares, se vende un hermoso solar a una cuadra del parque a $6.50 vara donde la compañía vende a $10. A. Guerra. A_7712. 12012 27 mz

EN la Ampliación de Almendares se vende un hermoso terreno de esquina, 42 varas por la calle 12 y 45 por la calle C, a una cuadra de los tranvías eléctricos. Informan F-3484. 11891 27 mz

VENDO Vedado, calle Catorce entre Once y Trece, solar con fabricación. Barato. Informes F-5460. 11899 17 mz

A $2.50 la vara terreno en la Avenida de Acosta, parte alta; tiene 30 varas de frente por 46 varas de fondo. Informan teléfono I-2466. 11918 22 mz

SOLAR. Vedado, a 30 metros de 23; mide 30 de fondo, frente que quiera; 1.000 pesos contado resto en forma muy fácil. Otro en 23, de 12 x 34, parte contado resto 6 por ciento anual. Rodríguez, Empedrado 20. 11779 14 mz

GANGA: vendo un solar de 10x23, Reparto Lawton, calle 16 entre H y B y traspaso el contrato de otro en la Avenida de Acosta y Goicuría, por lo entregado, mide 12.50x35 y vendo otros dos de varias medidas, con poco de entrada. Aguiar número 116. A-2555. 12108 17 mz.

REPARTO Lawton, se vende una parcela de terreno de 412 varas, a $4.50 vara. Para más informes, Telf. I-3127. 11188 23 mz

PARCELA EN DOLORES A $9.50 METRO

Verdadera ganga, entre San Indalecio y Santa Irene, puede venderse 5 metros de frente o 10 por 46 de fondo.

JORGE GOVANTES

San Juan de Dios 3. Teléfono A 5181. S. 1404 15 m.

VEDADO, calle 13 entre 20 y 22, se vende barato solar 13.66 x 50; puede dejar lo que quiera en hipoteca. Informes: I-4854. 11771 26 mz

REPARTO Miramar. Se vende en la séptima Avenida, a dos cuadras del tranvía, un solar de esquina; precio: 7 pesos vara; informan: teléfono U 3435, de 1 a 3 p. m. 11793 14 m.

FRENTE AL TRANVIA DIRECTO

a Habana, quedan algunos solares pequeños $1.500; $15 aproximadamente mensual. Informes y planos, Francisco Valdés. A-4154. I-4472. Manzana de Gómez número 207. Rodríguez 154 Luyanó, los domingos S 4 ab.

TERRENOS a 20 metros de Infanta, vende una esquina de 9 por 21 metros 6 x 21 Julio Cil. Teléfono F.O.-7789. 9662 20 mz.

REPARTO Mendoza, Víbora. Se vende la hermosa casa Santa Catalina y Bruno Zayas con 2.590 varas de terreno, la casa mejor y más fresca del Reparto. Informa su dueño en Muralla 78. 11126 23 mz.

VEDADO

Vendemos un cuarto de manzana (50 x 50 metros) en la calle 17 de Paseo a la Habana. Lluria y Estrada, O'Reilly 23. Teléfonos A-7656 y A-4355. 11382 19 mz.

SOLARES

Vendemos a plazos solares bien situados. Grandes facilidades de pago.

MENDOZA Y CA.

Obispo 63. Telf. M-6921

E 36 Ind 1 en

ALZUGARAY Y BUSQUET

Abogados

CARLOS M. DE ALZUGARAY

Notario.

Lonja del Comercio 421-22-23-24.

Telfs. A-2362 y M-7844.

Cable ALZU

DEPARTAMENTO DE COBROS ESPECIALMENTE DE CARACTER MERCANTIL

DEPARTAMENTO NOTARIAL ABSOLUTA GARANTIA DE TITULOS DE PROPIEDAD.

DEPARTAMENTO DE ADMINISTRACION DE BIENES

ALQUILAMOS departamentos para oficinas en Chacón 23. Residencia pequeña en calle 14 esquina a B, Reparto Almendares. ($60).

VENDEMOS solares en distintos lugares de la Ciudad.

PRESTAMOS dinero para hipotecas.

E 416 Ind 16 feb

VEDADO, A 17.50 EL METRO

Urge vender parcela 14.50 de frente 690 metros cuadrados, en calle C cerca de 29, $3.500 al contado y el resto al 8 por ciento.

REPARTO KOHLY

Vendemos a precio razonable en lo mejor del Reparto, tres magníficos solares con un total de 2,537.86 varas cuadradas y frente a las Avenidas Central y Bellavista. Lluria y Estrada, O'Reilly 23. Teléfonos A-7656 y A-4355. 11381 19 mz

VENDO dos solares llanos y a la brisa de 12 x 47 en el Reparto Santos Suárez a una cuadra de la doble línea de Juan Delgado propios para un pasaje o vaquería, $6.00 vara. Informes Dr. Reyes, San Rafael 57. 11543 15 mz.

SOLARES EN LAWTON BATISTA

y Vedado a plazos, precio según medida calle Paseo, Concepción 16 y calle B. Francisco Valdés. A-4154. Manzana de Gómez 207 y Rodríguez 154. Tel. I_4472 S 1282 3 ab.

JORGE GOVANTES

San Juan de Dios 3, teléfono A 5181. S. 1405 15 m.

SOLARES en el Reparto Mendoza, Víbora. Se vende el paño de terreno de la esquina de Santa Catalina y Cortina, paradero de los tranvías de Santos Suárez, con 2.780 varas, lo mejor del Reparto. Informa su dueño, Muralla 78. 11125 23 mz

(J) COMPRA Y VENTA DE ESTABLECIMIENTOS

SE vende una barbería por embarcarse el dueño. Informan Monte 186. 12143 21 mz.

VENDO bodega sola en esquina, vale 4,500 pesos dando buenas referencias, la doy a prueba y con $1,500 contado por tener dos, de 8 a 11 a. m. botina Merced y Picota. 12156 17 mz.

VENDO mi bodega sola en esquina 4,000 pseos contado, resto 50 pesos mensuales, buen contrato, casa la que quiera, soy dueño finca Informes botica Merced y Picota, de 8 a 11 a. m. 12157 17 mz.

CARNICERIA

Se vende una gran carnicería en Cienfuegos y Gloria que vende 110 kilógramos de carne de res diarios y se da barata con cuatro años de contrato, no trato con corredores. Informarán en la misma. 12153 20 mz.

LECHERIA, la vendo por enfermedad, en calzada de doble línea, con 6 años de contrato. La doy por la mitad de su precio, no deje de verla que le conviene. Informan: Café La Eminencia, Belascoaín y San José. Tamayo, de 2 a 5. 12069 16 mz.

FONDA, se vende en proporción, en calle de mucho tránsito, por no poderla atender su dueño, tiene una gran venta y muchos abonados. Informes: Amargura 94, Imprenta Comas. 12056 16 mz.

VENDO Casa Huéspedes, deja buena utilidad, por cambiar de giro; primera oferta razonable. Informan: Teléfono M-8177. Martínez. 12113 19 mz.

¿BODEGA CANTINERA $9.000

Sola en esquina en la Habana, buen contrato, buen alquiler. También tengo otra que se vende o se cambia por una finca. Informes: San Rafael y Oquendo, Café, de 1 a 4. Alvarez. 12128 16 mz.

BODEGA EN LEALTAD, $4.500

Sola en esquina, se vende baratísima, por tener el dueño tres; gran oportunidad. Informes San Miguel 125, U-1802, Manuel Llenín. 11772 15 mz

CAFE Y FONDA

Por no poder atenderlo doy barato en punto céntrico con catorce habitaciones amuebladas; dos billares; cuatro dominós y existencia en general; parte de contado y resto a pagar a plazos; muy cerca de los muelles de San Francisco; informa: señor Vega; Suárez 15, mueblería. 11836 16 m.

CARNICERIA se arrienda en Empresa y Paniagua, con licencia y todos los enseres para trabajarla, es nueva, buen barrio y grande. Informan en la misma. Sra. Carmen. S 1482 16 mz.

TOSTADOR de café Royal 75 libras, casi nuevo, se vende a la primera oferta razonable. Informes I_4854. 11770 26 mz.

EN Guanabacoa; se arrienda la barbería Salón Luna, la más antigua y acreditada de la población, calle de San Antonio 15, precio barbería $15, y la casa con el salón, dos habitaciones, patio y servicio, $20, informan: Concordia 13, altos; Habana. M 6274. 11703 19 m.

GRAN negocio; café, restaurant y heladas con poco dinero, propio para un principiante; se dan facilidades de pago o tasación al contado por causas que se les explicarán al comprador. Informan: teléfono FO 1133. Sr. Mata. S 1488 18 m.

VENDO bodega esquina, si usted es de giro véale que tal vez le convenga, Máximo Gómez, 143, Guanabacoa. 11705 10 ab.

VENDO HOTEL VEALO

es un buen negocio debido al punto, alquiler y precio de venta. Bien montado, edificio moderno. E. Valdés, Luyanó 101. Teléfono I-1946. 11540 17 mz.

SE vende una fonda, buenos muebles y gran cantina, con contrato y no paga alquiler. Está bien situada. Paradero de Luyanó. Informan Calzada Luyanó número 227, garage. 11554 16 mz.

SE alquila vidriera de tabacos quincalla y billetes de lotería. tiene licencia y se da contrato. Está bien situada. Informan Luyanó 231, fonda, Martínez. 11553 16 mz.

FARMACIA

EN pueblo de Central se vende, con buenas proposiciones. Informes Droguería Sarrá. 11239 19 Mz.

POR disidencia de socios, se vende una carnicería con buena barriada y mejor punto, se da barata, en la misma informan. San Indalecio y Santa Emilia, Santos Suárez. 11474 15 Mz.

BODEGAS EN VENTA

Vendo bodega sola en esquina en el centro de la Habana, solo cantina 6 años contrato 11.000 con 5000 de contado. Informa Sr. Tamargo. San José y Belascoaín, café. De 2 a 5. Teléfono U-5540.

Vendo otra en el barrio de Jesús María continera del mismo dueño, hace 12 años, 9000 con 4000 de contado resto a pagar cómodo, con vivienda para familia. Informa Sr. Tamargo. San José y Belascoaín, café. De 2 a 5.

1.000 o 1.500 de contado bodega sola en esquina, mucho barrio, está abandonada, es un gran negocio. Véala. Informa Tamargo. San José y Belascoaín, café. De 2 a 5.

Vedado vendo 4 bodegas solas en esquina, fincas nuevas y buenos contratos. Informa Tamargo. San José y Belascoaín, café. De 2 a 5. 11252 18 Mz.

SE vende una bodega con puesto de fruta Tiene siete años de contrato. Avenida de Acosta esquina a Revolución. Víbora. 11018 21 mz

FONDA en 700 pesos último precio, deseo embarcar, 3 años de abierta. Informes Monte y Egido, vidriera tabacos. 10914 16 Mz.

SE VENDE UNA FONDA

Situada en un lugar céntrico de mucha vida, con muchas fábricas de tabacos y cigarros, al lado, hay mas de mil trabajadores, precio de regalo por no conocer el giro, la fonda está en San Carlos entre Sitios y Maloja. Informa: Francisco, Campanario 109, altos, de 1 a 4 y después de las 7 p. m. 11296—15 mar.

OPORTUNIDAD

Se vende un establecimiento de ropa hecha y camisería muy bien situado, gran local y buen contrato. Se vende barato. Informes 10 de Octubre 291. 11189 16 Mz.

CAFE Y RESTAURANT

Se vende la casa chica que mejor trabaja, punto muy céntrico, precio módico, facilidades de pago. Informan Sr. Mariano Gil. Amistad 63 altos. S-1451 18 Mz.

CAFE EN VENTA

por disgusto de socios vendo un gran café en lugar de mucho tránsito, cerca del Parque. Véalo que es buen negocio. Informa M. Tamargo. San José y Belascoaín, café, de 2 a 5. 11252 18 Mz.

BARBEROS

venta salón barbería tres sillones blancos alquiler $50, dos meses en fondo, promedio de entrada 280 pesos a 300 pesos mensuales; última oferta de venta en $550. Informes en la misma, Obrapía 91. Si no cuenta con $700 para el negocio, que no moleste. 11337 19 mz

CAFE en precio de ocasión, vale $12.000 lo doy en $7.000 con la mitad de contado y el resto en pagarés muy cómodos. No paga alquiler. Véame y se convencerá. Informa Paulino Fernández, Belascoaín y Carlos III. Café Celada, de 2 a 5. 11475 24 mz.

ESTABLECIMIENTOS

MUY BUEN NEGOCIO

Se vende un Hotel, situado en lo más céntrico de la ciudad, por tener que ausentarse forzosamente sus dueños y en muy buenas condiciones; informa el señor Cazenueuve, en Padre Varela (Belascoaín) No. 5, Apartamento 251. 11595 15 m.

GRAN NEGOCIO

Por tener que salir del país, vendo mi casa de huéspedes con 18 habitaciones, todas llenas; magnífico comedor y cocina con agua fría y caliente; Neptuno 156, entre Gervasio y Escobar. 11357 17 mz.

BODEGA cantinera con su finca de mampostería, cielo raso, moderna, con una superficie de 140 metros todo en $10.500 con solo la mitad contado resto en largo tiempo. Quintana, Belascoaín 54, altos del Banco, teléfono U 5735. 11647 15 m.

SIN intervención de corredores vendo un magnífico café y fonda en inmejorables condiciones; llevo 22 años de comercio y deseo retirarme; la casa vende más de $60, todo a la carta; tiene buen contrato; no debe un centavo y la doy en 4.000 pesos. Si es necesario se deja algo a pagar comodidad. Informa su dueño, Luyanó, 263, de 2 a 6 p. m. 11775 21 mz.

(K) COMPRA-VENTA DE ANIMALES

SE venden dos perritas policía negras, raza Alemana, tienen tres meses, paran las orejas, se dan muy baratas. Calle L número 125, entre Línea y 13, Vedado. 12142 21 mz.

PRECIOSO ALAZAN

Se vende un espléndido caballo de Kentucky, 7 1|2 cuartas de alzada, de trote firme, de raza fina; muy educado en monta; muy lindo y de excepcionales condiciones, como desde hace muchos años no se ve nada igual en Cuba. Costó alto precio, pero se vende barato; su dueño tiene que embarcarse. Colón No. 1. Habana. Galán, informa. 11982 17 mz

SE tusan perros a domicilio; todo el cuerpo: $1.50; paticas y hocico $1.00. Teléfono F 4479. 11788 26 m.

CONEJOS Gigantes, verdad. Aves Catalanas, Leghorn, Rhode Island. Huevos para incubar. Finca "Reniega", Arroyo Arenas, F-3281. Envíos a provincias. 10632 20 mz.

POLLITOS LEGHORN BLANCOS

Se venden pollitos recién nacidos legítimos White Leghorn. Las entregas las hacemos los viernes. ranja Arellano. Pida precios e informes al señor González, teléfono A-3329. Amargura número 52. E 600 15 d 5 mz.

PERROS policías legítimos alemanes, de 60 días, se pueden ver con los padres. Informan San Pedro número 6 La Perla, vidriera 12146 20 mz.

VENDEMOS 20 novillas de raza cargadas, y 40 vacas de raza aclimatadas, a precio muy barato. Harper Brothers. Concha, 11, Habana. 10423.—14 Mz.

MULOS, VACAS, CABALLOS

Tenemos existencia 100 mulos para todas clases de trabajos, hemos recibido 50 vacas de raza lechera Holstein, Jersey y Guernsey, caballos finos Kentucky y extenso surtido de carros de voltear, bicicletas nuevas, Precios sin competencia, casa de Harper Brothers. Concha 11, Habana. 10424.—3 Ab.

RECIBIMOS 50 mulos 74 nuevos, 50 carros, bicicleta nuevos y de uso; 40 mulos de trabajo, 20 mulos criollos, 10 carros 4 ruedas, 2 faetones arañas, 2 mulas de monta, 2 caballos varios años. 10 escrepe. Marina y Jesús del Monte, teléfono I-1376, Jarro y Cuervo. 11324 8 ab.

CACHORROS policías machos, pura raza, de nueve semanas, orejas paradas, comen de todo, se venden a $25, calle 12 y 3a. Ave. Rto. Miramar. A todas horas. 11224 15 Mz.

(L) AUTOMOVILES

(39)—Venta

GANGA. Hudson tipo sport todo en magníficas condiciones con chapa particular. Primera oferta razonable. Garage "Colegio Belén". Informan Cristo 14, 1er. piso. Antonio Escoto. 12172 29 mz

GANGA verdad. Vendo un Ford de 25, casi nuevo; verlo en Hospital número 2. 11875 15 mz

SE vende por módico precio un Ford de dos puertas, en muy buen estado. Puede verse en Teniente Rey, 71. Teléfono A-4395. 11906 15 mz

SE vende un Cadillac de cinco pasajeros, en estado flamante, se da muy barato, por no necesitarse; también se vende un Chandler, tipo sport, en flamante estado, con toda garantía. Informan en Aramburu, 28, U-3340. S 1544 20 mz

SE vende una cuña Ford, con cuatro gomas nuevas, buen motor, dos defensas, fuelle y vestiduras nuevas; se da en 140 pesos por no necesitarla. También vendo un camión Ford. Informan Aramburo, 28, teléfono U_3340. S 1543 20 mz

TALLER de Clemente Huertos. Concha y Villanueva. Teléfono I-5926. Se venden camiones reconstruídos; un Packard 3 1|2. Un Pizarro de 5, de volteo. Un U. S. de 2 1|2. Un Republic de 1 1|2. Un Manesman de 5, de volteo. Dos Bombas con dos carrocerías de volteo de 5 toneladas. Una planta acetileno. Un motor eléctrico de 10 H.P. y muchos repuestos para camiones. 12007 27 mz.

SE vende un Dodge del 25 en excelentes condiciones. Puede verse en Salón de Billares. Plaza al lado del Teatro Actualidades, de 2 a 4. p. m. 11994 15 mz.

VENDO HUDSON TIPO

Sport y de siete pasajeros, último modelo, gomas Ballón, con chapa particular, por la mitad de su precio. Príncipe 47, a todas horas. 11794 95 26 m.

AUTOMOVIL Packard, doce, se vende muy baratísimo, con cuatro gomas nuevas. Se somete a cualquier prueba; es de siete asientos. Garage Chávez y Pocito, su dueño, M-7552. 11726 16 mz

POR 100 pesos se vende una cuña Ford en perfectas condiciones; se garantiza su buen estado; llame al A 6141. Belascoaín 76 letra D. S 1497 20 m.

LINCOLN, 7 PASAJEROS

chapa particular, garantizado, se vende barato por ausentarse el dueño al extranjero. Facilidades de pago. Teléfono U-3729. 8 a 2 p. m. 11335 15 mz

CUNNINGHAM, Tipo Sport, flamante, 5 pasajeros, a toda prueba. Se vende muy barato. Informan en la Bomba "Prat", Monte 2. Teléfono M-1373. 11344 19 mz.

BUICK, 5 pasajeros, de Canadá con $250, puede conseguirse. Informan en la vidriera del bar de San Nicolás y Reina. Teléfono M-1436. S 1445 16 mz

CAMION Wichita tres y media toneladas de uso romana báscula y enseres de escritorio de almacén; lo vendo muy barato. Informes I-3644 A-5620. 11178 18 mz.

AUTOMOVILISTAS. Compramos autos de todas marcas y vendemos verdaderas gangas, damos grandes facilidades de pago; pagamos en efectivo todas nuestras compras. Véanos a todas horas. Garage "Doval y Pombo". Morro 5-A. Teléfono A-7055. E. 111 Ind. 1 En.

CUÑA Chevrolet, en muy estado, se vende muy barata por no tener donde guardarla. Informes: Aguacate 124, almacén. 11011 15 mz

SE vende barato un camión Dodge Brother con su carrocería para reparto. Pueden verlo en la calle Genaro Sánchez y Tercera, Víbora. Informan Monte 8. Panadería La Ceiba. 11236 15 Mz.

AUTOMOVILES

CUÑA Hudson, puede usted conseguirla por $250.00, tiene cuatro gomas nuevas y 6 ruedas de alambre. Informan en la vidriera del bar de San Nicolás esquina a Reina, teléfono M-1436. S 1414 16 mz

OCASION

Por ausentarse su dueña se vende un elegante Packard cerrado o se cambia por un solar o casa. Admito diferencia o la doy. Morro 5 A., Garage. Sr. Pombo. E 311 ind 1 fb.

(40)—Reparaciones y Accesorios

PINTO automóviles en 6 días con las afamadas, Lacas, Mucote, Opex y Duco. Se brilian y limpian automóviles en el día; garantizo mis trabajos por 20 meses. Calle San José, 126, teléfono U-4182. José Iglesias. S 1442 8 ab

(40½).—Alquileres

SE alquilan automóviles Ford del último modelo. Véanos en Vives y Alambique, Pedro Alvarez Mena Corp. 12169 17 mz.

ALQUILO por viajes, por hora, hago arreglo por meses; precio especial para la capital o campo, un camión marca Buick, con chauffeur. Aguila 177, bajos. Teléfono M_7276. 11919 18 mz

CARRUAJES

GANGA, vendo buena carretilla para vender frutas, con chapa, licencia vidriera y una máquina para pelar naranjas. Aprovecha esta oportunidad, lo vendo junto o por separado. Razón: Dragones 42, Encargado. 12054 16 mz.

(LL) DINERO EN HIPOTECAS

(41)—Se ofrece

FACILITO dinero desde el seis por ciento anual en grandes y en pequeñas cantidades desde el 6 y medio por ciento. Vendo dos esquinas dentro de la Habana, para fabricar. García, teléfono U-1363. 11693 20 mz.

DINERO EN HIPOTECA AL SIETE POR CIENTO

HABANA 82. TELEF. A-2474

E 643—30d 12 Mar.

DINERO para hipotecas. Trato directo. También para fabricar. Fernando C. Mesa. Realtor. Empedrado 34, Apartamento 25. Teléfono M 2549. E 638 indf. 10 m.

SIN corretaje al 7 por ciento, $40,000, juntos o fraccionados, primera hipoteca sobre casas en la Habana y Vedado, 2 esquina a 19, de 8 a 11. F-1209. 11362 16 mz.

DINERO en hipoteca, desde $5.000 en adelante, sobre casas, solares y fincas rústicas. Lluria y Estrada. O'Reilly 23. A-7656. 10069 17 mz

PRESTO dinero desde 500 pesos en adelante en primeras hipotecas. No corredores. Campanario 162-A. Teléfono M-4995. Sr. Correa. 8631 23 mz.

EN hipoeca $500 a $5,000 sin comisión, Habana, Repartos, también $6,000 a $50,000 voy a domicilio. Neptuno 29 "Campoamor" de 9 a 3. Díaz. 11555 18 mz.

DINERO

En pignoraciones sobre joyas, interés económico y en todas cantidades. La Nueva Mina, de Bahamonde y Fernández, sucesores de Ricardo Rivera. Bernaza 8. Teléfono A-3662. E 684 31 d 1.

DINERO para hipotecas al tipo más bajo de plaza, en todas cantidades, con la mayor reserva y prontitud. Miguel F. Márquez, Cuba 50. E. 28 Ind. 1 En

PARA FABRICAR

Damos dinero en hipoteca Srta. Saavedra. Cuba 81, altos Teléfono A-4005 10223 9 mz.

HIPOTECAS

En grandes y pequeñas cantidades, en primera y segunda hipotecas al mejor tipo de plaza, sobre casas construídas y en construcción, en la Habana, Marianao y sus repartos; también sobre fincas rústicas y solares yermos, brevedad y reserva. Martínez y Prieto, O'Reilly, núm. 23, de 10 a 12 y de 3 a 5, teléfono A-6951. E 170 Ind 15 en

DINERO. Para colocar hipoteca siempre tengo la cantidad que desee. José G. Ibarra, Cuba 49, Segundo piso, Notaría del Dr. Lamar. 11238 28 Mz.

HIPOTECA AL 7 Y 8 POR 100

Doy $50.000, lo mismo juntos que fraccionados. También para los repartos. J. Llanes. Sitios 42, entre Rayo y San Nicolás. Tel. M-2632.

$45.000 al 7 0|0, para la Habana y Vedado, o lo divido en tres partidas. J. Llanes. Tel. M-2632.

Tengo dinero para solares, desde 100 pesos, primera hipoteca. J. Llanes. Sitios 42. Tel. M-2632. 10847 15 mz.

CLAUDIO R. ARELLANO

Dinero en Hipoteca

Tel. A-8297. Cuba. 50..

E. 53 Ind. 1 En.

SE dan siete mil pesos o siete mil quinientos en primera hipoteca en la Habana o rústicas, no se da menos de año y medio fijo y prorrogable, lo que se quiera. Informan directamente el interesado. Zulueta y Monte, Vidriera de tabacos. 11450 15 Mz.

(42)—Se toma

EN hipoteca sobre casa en la Habana, se toman seis mil pesos directamente; informan de 2 a 5; Tel M. 2608. 11677 14 m.

10 CENTAVOS
DE 7 A. M. A 5 P. M.; Y DE 5 A 10 P. M.
15 CENTAVOS

SOLICITUDES DE TRABAJO: DIEZ CENTAVOS
DEPARTAMENTO DE ANUNCIOS CLASIFICADOS

10 CENTAVOS
DE 7 A. M. A 5 P. M.; Y DE 5 A 10 P. M.
15 CENTAVOS

M.E.C.D. 2016

DINERO E HIPOTECAS

DINERO PARA FINCAS RUSTICAS

en Pinar del Río, Habana, Matanzas y Santa Clara. Pidan la cantidad que deseen en hipoteca y traigan la escritura se firma en 24 horas. Arrondo y Nicolás. San Miguel 75. Tel. M-4365. 11511 19 mz.

(M) BONOS Y VALORES

(44)—Se venden

VENDO bonos del Mercado Unico, de 15 a 20,000, pesos a 75 valor, personalmente. Benítez. Lagunas, 115 por Belascoaín, altos, de 12 a 3. 12096 15 mz.

(N) COMPRA-VENTA DE OBJETOS VARIOS

COMPRO sillón de ruedas para enfermo, que esté en buen estado. Sr. M., Apartado 825 o llamar durante el día al teléfono A-1551.

VAGONETA DE UN METRO CUBICO

Se vende un lote, nuevo, a precio de ocasión. Informan Puerta Cerrada frente a los pasajes, Martín. S 1540 16 mz.

BILLARES

Se venden cinco mesas Brunswick, una de piña y cuatro de carambolas. Salón de Billares Plaza, al lado Teatro Actualidades. Neptuno y Monserrate, de 2 a 4 p m 11993 15 mz

GRAN oportunidad; se vende una báscula Jowboh, en buen estado, como nueva; se da barata, pesa 5.000 libras, de dos torres, propia para una casa comercial. Para más informes, Nueva del Pilar 45, esquina a Díaz Blanco, A-9681. Suárez. 11768 14 mz.

COMPRO losas antiguas de San Miguel, como las que tenían las aceras de la Habana, patios y zaguanes en casas antiguas. También compro adoquines viejos. Diríjanse a M. Cocina, Apartado 575, Habana. 11767 15 mz

DISCOS. DISCOS

Liquido 500 discos de mi colección completamente nuevos, óperas, canciones, bailes, etc. Desde 20 centavos. Príncipe 31, bajos, entre Espada y Carnero. 11341 19 mz.

SE venden armatostes y útiles de un puesto de frutas y confituras. Informes Zequeira número 59. S 1467 17 mz.

SE vende caja de hierro para caudales, en tamaño grande, doble puerta, a precio razonable. "La Pulsera de Oro", Neptuno 63 A, Tel. M-9017. 11440 16 Mz.

CAJAS CONTADORAS, RECONSTRUIDAS

Tenemos en existencia de todos modelos niqueladas y caoba desde diez pesos mensuales. Reparamos contadoras de uso y máquinas de escribir. O'Reilly y Villegas. Cuchillería. Teléfono A-8998. 9864.—21 Mz

GANGA, doy en $45 una máquina de escribir Underwood núm. 5, completamente nueva, teléfono M-6242, Neptuno 146, entre Gervasio y Escobar. 11741 16 mz.

(Ñ) ENSEÑANZAS

ESTUDIO MARIANO MIGUEL.

ESCUELA LIBRE DE PINTURA

PREMIADO en la Exposición Nacional de Bellas Artes de Madrid, de 1904. Expositor de "Societé de Artistas Franceses" de París, 1893. Diploma de Honor del Salón de Otoño de la Asociación de Pintores y Escultores de Madrid 1924. Jurado del Concurso Aguasfuertes del Círculo de Bellas Artes, Madrid, 1923.

Clases de Pintura., Estética y procedimiento del color, Aguafuerte, Repujado en cuero y metal Batik. Clases especiales para Arquitectos, Militares y profesores de Magisterio.

ESTUDIO
Edificio del
DIARIO DE LA MARINA
Telf. F-3363.
E. 58 Ind. 1 En.

COLEGIO E INSTITUTO "AMERICA ARIAS"

Mecanografía, Taquigrafía, Teneduría de Libros e Idiomas. Clases de Bordados a mano. Enseñanza rápida de repostería fina. En tres meses preparamos a jóvenes para que sean buenos delineantes. Admitimos pupilos desde $15 atendiendo a su edad. Pida prospectos. Teléfono I-4537. Director Propietario: Carlos Caballero. Sola 48, Santos Suárez. 11959 15 mz

SE ofrece una profesora de inglés para dar clases de Inglés en domicilio y en su casa. San Miguel 166, altos. Teléfono U-3733. 11935 15 mz.

PROFESORA DE CORTE Y COSTURA

Sistema Martí; se ofrece para dar clases. Teléfono M-8555. S 997 12 mz.

PROFESORA de instrucción se ofrece a domicilio para clases a niñas y niños. Teléfono U-4602. 10076 17 mz

ENSEÑANZAS

COLEGIO "LA GRAN ANTILLA"

de 1ra. y 2da. Enseñanza

Clases diurnas y nocturnas de Bachillerato y Comercio.

Residencia para estudiantes universitarios con toda clase de comodidades y precios módicos.

Se admiten internos, medio internos y externos.

Director,
José Ma. PEIRO
6 No. 9, Vedado.
Teléfono F-5069
E. 118 Ind. 1 En.

COMPETENTE profesora de piano y solfeo, con título de los Conservatorios González Molina y Peyrellade, se ofrece para dar clases en su casa y a domicilio. Teléfono M-4553. Estrella 179 A. entre Gervasio y Belascoaín. S 1553 20 mz.

COLEGIO "SAN ELOY"

Primera Enseñanza. Preparatoria. Bachillerato, Idiomas, Carreras Especiales y Comercio. Se admiten internos, medio internos y externos. Clases diurnas y nocturnas. Dirección: Primelles 20, Cerro. Habana. Teléfono I-6002. Pida prospectos. E 339 ind 4 ft.

INGLES

Enseñado por señorita americana. Sorprendentes resultados en pocas semanas. Garantiza el discípulo leerá, escribirá y hablará el inglés en breve tiempo. Lecciones a domicilio también. Miss Kapan. Belascoaín 98. M-1194. 10912 7 ab.

BAILES, WILLIAMS, M-3643

Clases particulares hasta que aprenda cinco bailes de salón, distintos, que usted quiera, 10 pesos mensuales. No academia. Casa de familia. Apartado 1033. Teléfono M-3643. Profesor Williams. 11345 8 Ab

ACADEMIA Martí; clases de corte, costura y sombrero; bordados a máquina; directora señorita Casilda Gutiérrez. Se confeccionan vestidos y sombreros a medida, dobladillo de ojo, bordados en cadeneta, festón en todos tamaños. Se forran botones. San Mariano 3 entre Calzada y Buenaventura. Teléfono I-2326. S 1266 27 mz.

ACADEMIA DE FRANCES, PIANO Y LABORES DE MANO

Se dan clases a domicilio y en la academia, con profesor y profesora titulados de París. Inmejorables referencias, se hacen traducciones. Calle 4 número 253 entre 25 y 27. Teléfono F-2658. E 342 Ind 4 feb

SOMBREROS BORDADOS Y PINTURA

competente profesora madrileña, hace lindos sombreros y reforma; me hago cargo de bordar equipos para novia y toda clase de bordados; doy clases a cinco pesos mensuales y garantizo los trabajos: Compostela 49, bajos, entre Obispo y O'Reilly: teléfono M 9099. 10441 19 m.

ACADEMIA PARRILLA

Corte costura, corsés y sombreros y demás labores manuales Clases diarias, nocturnas de 8 a 10. Profesora A. Palencia. Belascoaín 120, departamento 2. 11368 24 mz.

INGLES, TAQUIGRAFIA

Mecanografía, matemáticas, dibujo lineal y mecánico. Enseñanzas a domicilio por el profesor Heiteman. Reina 30, altos. Honorarios $10 mensuales. Se dan más informes por escrito o personal. 8445 21 mz.

PROFESORA DE INSTRUCCION Y DE PIANO

Se ofrece para dar clases particulares en casas de familias de reconocida solvencia moral. Avisos al Teléfono A-5937. 10768 16 mz.

PROFESORA de francés, da clases a domicilio; mejores referencias cubanas; llamar al U 4273; preferible después de las 5. 11812 21 m.

PROFESOR titular de primera y segunda enseñanzas. Bachillerato. Matemáticas Métodos eficaces. Referencias. Clases a domicilio. M-6569. A las 8, 1, y 6. Valdés. 11753 15 mz

¿QUIERE APRENDER INGLES?

Una señorita americana, lo enseña con sorprendentes resultados. Garantizo que el alumno leerá, escribirá y hablará inglés en seguida. Miss Davis, de 9 a. m. a 7 tarde. Picota 33, altos. 11546 30 m.

GRAN ACADEMIA COMERCIAL DE IDIOMAS, TAQUIGRAFIA Y MECANOGRAFIA, UNICA PREMIADA EN EL CONCURSO PROFESIONAL CELEBRADO EL 28 DE MAYO DE 1922. COLEGIO ELEMENTAL Y SUPERIOR. DIRECTOR: LUIS B. CORRALES. LOMA DE LA IGLESIA DE J. DE MONTE. TELEFONO I-2490, CLASES DE DIA Y DE NOCHE. INTERNOS. EN TODAS LAS LIBRERIAS Y EN ESTA ACADEMIA SE VENDE LA UNICA ARITMETICA MERCANTIL, PRACTICA, CON PROBLEMAS DE TENEDURIA DE LIBROS. MAS UTIL Y MAS BARATA QUE SE CONOCE. E. 55 Ind. 1 En.

ENSEÑANZAS

COLEGIO "AMELIA DE VERA"

KINDERGARTEN

1a. y 2a. ENSEÑANZA

GALIANO, 20, y ANIMAS, 84

TELEFONO A-5801

E448 30d. 22F

PROFESORA piano y solfeo, da clases en su casa a $4.00 y domicilio $6.00; plan rápido y conocido, examen cada 6 meses, de 9 a 1 y de 6 a 10 p. m. M-6270. S 1483 16 mz.

TENEDURIA de Libros, Inglés, cursos comerciales completo. Clases particulares. Por Perito Mercantil graduado. Telf. I-2497 10878 17 mz.

PROFESORA graduada de piano, solfeo y teoría, precios moderados, examen por conservatorio, si se desea, pagos adelantados. Tel. U-5051. S-1473 16 Mz.

Academia de inglés "ROBERTS"

MALECON 31

Clases nocturnas, seis pesos mensuales. Clases particulares por el día en la Academia y a domicilio. ¿Desea usted aprender pronto y bien el idioma inglés? Compre usted el METODO NOVISIMO ROBERTS, reconocido universalmente como el mejor de los métodos hasta la fecha publicados. Tercera edición pasta $1.50. E. 331 Ind. 5 Feb.

SEÑORITA profesora de corte y costura sistema Martí, se ofrece para dar clases a domicilio y en su casa y bordado a máquina. F y 21, Vedado. Tel. F-5016. 10331 18 mz.

MARIA ANTONIA BEY

Profesora de solfeo y piano. Clases a domicilio y en su casa. Enamorados 72-A. Teléfono I-3523. 10628 15 mz

CLASES A DOMICILIO

solo en el Vedado, por profesor muy práctico y conocido. Enseñanza en general. Cursos Preparatorios, Teneduría de Libros. Especialidad para niñas y señoritas. Ayuda tareas de colegios. Referencias: al Hermano Director de La Salle. Trato en 17 número 233, entre F y G, Vedado. Teléfono F 5594, Lorenzo Blanco. 10731 15 m.

(O) HOSPEDAJES

(45)—Hoteles

HOTEL Capitolio. Se alquilan habitaciones desde 15 a 40 pesos al mes, con agua corriente. Prado 113, frente al Capitolio. Hay ascensor. 11893 20 mz

HOTEL SANTANDER

Belascoaín 98. Apartamentos y habitaciones con vista a la calle y servicio privado. Precio de situación. 11762 18 mz

HOTEL VANDERBILT

Espléndidas habitaciones, con baño privado, propias para familias estables. El punto más saludable de la Habana. Loma de la Universidad. Neptuno 309 esquina a Mazón. S 1519 10 ab.

THE SAVOY

NO HAY CIUDAD COMO LA HABANA para pasar un invierno agradable, pues posee todos los encantos de las capitales europeas y americanas, teatros, ópera, cines, clubs, paseos y además un clima delicioso. Esta casa THE SAVOY ofrece comodidades para familias a precios razonables, INCLUYENDO TRES EXCELENTES COMIDAS DIARIAS; mesa independiente para cada familia. Numerosos baños, habitaciones con ventilación directa. Sesenta metros de hermoso portal, siempre fresco y con sombra. Situado a media cuadra de los tranvías de la calle 17; tres cuadras de los de la calle 9 (Avenida Wilson); doce minutos del Parque Central, tiendas, teatros, Bancos, etc.

VEDADO, F. ESQUINA A 15.
TELEFONO F-5270
LA CASA DE LAS ESTATUAS
E 159 Ind. 13 En.

HOTEL "EL CRISOL" LEALTAD 102.

La mejor casa para familias. Todas las habitaciones con servicio privado, con agua fría y caliente a todas horas. Teléfono A-9158. E. 48 Ind. 1 En.

HOTEL MAJESTIC

Si usted desea vivir con todo confort y muy económico visite este Hotel y elija habitación en la seguridad que encontrará una para su gusto. Habitaciones desde 35 pesos. Con manutención para dos personas desde $100 y con manutención para una desde $75. Todas las noches de 7 1|2 a 9 1|2 ameniza la comida un orquesta. Table d' hote $1.25.

CENTRO PRIVADO U-1081
U-1082
BELASCOAIN 5
11304 19 Mz.

QUINTA AVENIDA

De J. Sacarrás, Zulueta 71 altos. Teléfono A-1630. Habitaciones y departamentos con vista a la calle, propios para matrimonios estables, precios económicos, desde $80 en adelante, agua fría y caliente en abundancia, comida inmejorable, habitaciones para hombres solos desde $30 con todo servicio. Se admiten abonados al comedor. S 1068 16 mz.

HOSPEDAJES

HOTEL TORREGROSA

Compostela número 65, Obrapía. Teléfono A-2426. Cable Ancalafá. Situado corazón distrito comercial bancario, oficinas; dos cuadras Parque Central. Lujosas habitaciones, baños privados, agua caliente, fría elevador, plan europeo, americano, desde $2.50. E 468 Ind 27 feb

AVISO

El Hotel Roma, de J. Socarrás, se trasladó a Amargura y Compostela, casa de seis pisos, con todo confort, habitaciones con baño, agua caliente a todas horas, precios moderados. Teléfonos: M-6944 y M-6945. Cable y Telégrafo Romotel. Se admiten abonados al comedor. Ultimo piso. Hay ascensor. E. 35 Ind. 1 En.

HOTEL MODERNO

Este gran Hotel se encuentra situado frente a la Red Telefónica, Dragones número 9 esquina a Aguila, edificio completamente nuevo, de cinco plantas, agua caliente y fría a todas horas con abundancia. Hay apartamentos con baño privado, todos con vista a la calle, a precios económicos. Este Hotel es ideal para familias estables. Su restaurant en la gran terraza; se sirve también a la carta. Elevador toda la noche. Vista hace fe; una visita y se convencerá. 11136 16 mz.

(46)—Casa de Huéspedes

HUESPEDES, Obrapía, 51, habitaciones con y sin comida y servicio, 20 y 35 pesos. Belascoaín 41 y medio, casa para familias, a 12 pesos, con agua corriente y luz toda la noche. 11211 16 mz.

CASA de huéspedes "El Cosmopolita", Obrapía 91, teléfono A 6778. Habitaciones con balcón a la calle e interiores con juego de cuarto moderno y todos sus servicios para matrimonio, desde 60 a 75 pesos, personal desde 29 a 45, la comida excelente. Se da a prueba y sin compromiso. Estricta moralidad y a una cuadra del Parque Central. 11642 20 m.

GRAN CASA DE HUESPEDES ANTIGUO HOTEL HOLGUIN

Con grandes reformas, para familias o empleados de comercio. Precios reducidos

Monte 19 esquina a Cárdenas
Frente al Parque de la índia
11021 7 ab.

(P) PARA LAS DAMAS

PELUQUERA-MANICURE

Justina. Corte de melenas perfecto, arreglo de cejas, manicure. Servicio 60 centavos. Exclusivamente a domicilio. Teléfono M-1475. 11708 21 mz

INTERESANTISIMO A LAS DAMAS

Si ustedes padecen un cutis con manchas, pecas, barros, arrugas, párpados caídos, cutis brilloso, etc., nada hará tanto en favor vuestro como Kremola Kream. Si deseáis tener vuestro rostro como si acabáseis de salir del tocador, acudid a "Kremola Kream" pues con su uso el polvo se adhiere admirablemente, impartiendo al cutis un sello de distinción y de refinado encanto seductor. Depósito principal: farmacia Torralbas, Animas e Industria; teléfono A 8422. Se remite por correo certificado a cualquier lugar de la República, previo envío de su importe: un peso. Solicitamos agentes solventes en algunos lugares de la República, donde aun no tenemos. 11805 16 m.

PARA PELUCAS Y BISOÑES

Con arte y perfección para ambos sexos, que se confunden con el propio cabello. Patentes para evitar la caída del cabello y tintes para sus canas. La peluquería perfumería y barbería:

Pelucas para el carnaval de la época que se desee.

"TORRE DE ORO"
DE RAMON GUALDA
Manzana de Gómez, por Monserrate.
Teléfono A 6744. E. 636 6d. 11 m.

PARA LAS DAMITAS TODAS

Respetuosamente: No fatiguen su cerebro ni aniquilen sus delicados pulmones gratuitamente: "Bordasolo Excelsior" vale solamente un peso, y hace él solo rápidamente millones de bordados, tan atrayentes y fascinadores, que su hogar ya sea humilde o fastuoso, en pocos días semejará una residencia de princesitas. Pasaré a demostrárselo gratis. Llame a M. Castro. Brasil 77. Tel. M-3064. Nota: Se limpian y arreglan máquinas de coser. 11218 15 mz.

PELUQUERA, peinadora y manicure, se ofrece exclusivamente a domicilio, melenas, 40, rizado Marcel 50, manicure 40 arreglo de cejas 40, se dan masajes con los productos Boncilla; será usted atendida con esmero y prontitud, llamando al teléfono I 3523. S. 1522 26 m.

OCTAVIO PIMBERT

del Conservatorio de París
Profesor de violín
Clases particulares y a domicilio
Ave. S. Bolívar, 10, segundo piso,
Izq. Telf. M-8394.
E 620 30 d 9.

MELENAS ARTISTICAS

Una señora o señorita con la melena artísticamente cortada, llama la atención y obliga a que las demás señoras traten de inquirir que peluquero las sirve; su melena llamará la atención si es cortada por Mariano Gil. Elegante gabinete peluquería. Amistad 63, altos. Teléfono A 2582. S. 1402 20 m.

PARA LAS DAMAS

Si desea vender su mantón, se lo compro, pagándole más que nadie; y si necesita uno de lo mejor, se lo vendo más barato que nadie. Concordia 8 y Aguila. Telf. M-9392.

CORTE de pelo a sus niños por expertos peluqueros, estilo americano y francés. Niños, 50 centavos; niñas modelos Garzón, Ninón y Juana de Arco, 50 cts. Señoritas 50 cts. Peluquería PILAR, Aguila y Concordia. Teléfono M-9392.

FUERA canas. Obtenga un hermoso color negro o castaño, usando La Favorita, titura instantánea vegetal a base de Quina. Estuche $1. De venta en boticas y sederías. Depósito: Peluquería PILAR, Aguila y Concordia. Teléfono M-9392.

PARA rizar su melena. Tenacillas Marcel, 60 cts.; rizadores alemanes 5 cts.; redecillas 20 cts.; crepé 30 cts.; ganchos, 5. Tintura La Favorita $1.00. PILAR, Aguila y Concordia. Teléfono M-9392.

PILAR, Peluquería de señoras y niños; peinados $1; masajes 50 cts.; manicure 50 cts.; lavado de cabeza, 50 cts.; teñido del cabello desde $5 Corte de melenas 50 cts. Trenzas, moños, postizos, cabello, Aguila y Concordia. Teléfono M-9392.

MANTONES de Manila; mantillas, peinetas españolas; todos colores; trajes típicos de todas naciones y pinturas, maquillaje para artistas de teatro y cine. Alquiler de disfraces para Carnaval; pelucas y trajes para compañías de teatro y aficionados. PILAR, Concordia 8 y Aguila. Teléfono M-9392.

8557 22 mz.

PROFESORA bordados a mano, máquina, encajes, tejidos, doce clases de pintura, pirograbado, repujado, plata, cuero, corte, costura, sombreros, labores, de fantasía, moderna, pinta mantones, vestidos, precios módicos. Informan teléfono M-6313. 10616 15 mz

MANICURE-PEINADORA

¿Queréis tener las manos bonitas y elegantes? Llamen a Tomasa Martínez, que es la manicure y peinadora predilecta de la alta sociedad. A-0810. 11134 7 ab.

(Q) COMPRA Y VENTA DE INSTRUMENTOS DE MUSICA

PIANOLA en perfecto estado, de buena marca, tiene su banqueta y rollos. Precio muy barato. Domínguez número 19 y cuarto. Por carros de Zanja media cuadra paradero Domínguez. 12135 18 mz.

PIANOLA GRAN MARCA

Reproductora, garantizamos su funcionamiento; urge su venta; informan: Animas 30, bajos. S 1516 19 m.

PIANOS nuevos a plazos, 10.00 al mes; automáticos, $15.00. Victrolas $8.00 mensuales.

JOHN L. STOWERS
San Rafael No. 29
Teléfono A-3962. Habana.
E 48 Ind 1 en

"LA PREDILECTA"

San Rafael 141, entre Oquendo y Soledad. Teléfono U 3847. 6336 9 ab.

PIANO francés garantizado sin comején en estado flamante; se da muy barato por no tocarlo; San José 93, C, entre Belascoaín y Gervasio. 10218 15 m.

PIANOS nuevos de las marcas Majestic, a $340.00, autopianos $450. Victrolas a plazos. $2.00 semanales.

JOHN L. STOWERS
San Rafael No. 29.
Teléfono A-3962. Habana
E 42 Ind 1 en

PIANOS Y PIANOLAS

de acreditadas marcas, absoluta garantía, para los gustos más exquisitos, al alcance de todas las fortunas y con facilidades de pago.

PIANOS, pianolas e instrumentos al contado y en plazos módicos. Música impresa y estudios para todos los conservatorios. Pianos de alquiler, aficinaciones y reparaciones. Calidad y bajo precio. Viuda de Carreras y Ca. Prado 115, Telf. A-3462. E 64 Ind 1 en

AFINADOR de pianos. Experto en autopianos, W. H. Smith. El mejor en Cuba.

¡INDUDABLEMENTE!

Animas 35. Teléfono M-7478. Habana E 57 Ind 1 en.

(R) MAQUINARIAS

(48)—Compra

COMPRO Carrousel modelo 1925. Dirigirse por correspondencia a López Rodríguez. Apartado 41. Guanajay. Esta compra urge. 9553 29 mz.

MAQUINARIAS

(49)—Venta

MAQUINARIA para hacer ladrillos, un molino muy potente, un mezclador, un bocoy y una mesa cortadora automática, todo nuevo, sin instalar. Capacidad: 50.000 ladrillos diarios. La mejor maquinaria que ha llegado a Cuba. Se vende por la mitad de su costo. Informará M. Martínez. Apartado 223, Matanzas. 11964 19 mz.

SE VENDE UNA BUENA CONCRETERA

marca "Novo", puede verse a todas horas en el garage "Verdún", Calzada de Concha y Rodríguez, Luyanó. 11790 16 m.

PLANTA PARA VULCANIZAR

Haywood, una bomba aire mayo eléctrica y ochocientas libras de material, se vende. Informan:

Neptuno, 149 (Joyería)
Teléfono U-5147
11374 24 mz.

AUTOGENA y Calderas. Cadera 20 HP. de muy poco uso y 4 y 1 y medio HP. y para máquinas de planchar, aparatos soldadura autógena, nuevos y de uso, tanques de 400 y 600 galones. Todos estos aparatos con sus equipos de paquete. Fabricio. Cristina 18-. A-1749. 10893 17 mz.

(S) MUEBLES Y PRENDAS

(51)—Compra

COMPRAMOS. Muebles de oficina, cajas de caudales, archivos, máquinas de escribir y de coser Singer, victrolas y equipajes; pagamos bien; operación rápida. La Confianza, Suárez número 7, esquina a Corrales, teléfono A 6851. 11853 21 m.

BUENA OPORTUNIDAD

Compramos toda clase de muebles modernos, prefiriéndolos de buena calidad; pagamos bien; operación rápida. Teléfono A-5833. S 1309 15 mz.

COMPRAMOS MUEBLES

De todas clases, máquinas de coser y escribir, cajas de hierro, muebles de oficina, neveras y victrolas.

DINERO

Sobre joyas a módico interés. Suárez 3.

LA SULTANA, TELEF. M-1914
7707 17 mz.

COMPRO MUEBLES, A-9205

modernos y de oficina, máquinas de coser Singer, victrolas ortofónicas, mantones de Manila, joyas de brillantes, y objetos de arte; en muebles finos pagamos los mejores precios. El Volcán. Factoría 26. Teléfono A-9205. S 1342 1 ab

COMPRAMOS MUEBLES

Modernos de todas clases, los pagamos más que nadie, avise al A-7795. 11694 10 mz.

COMPRAMOS MUEBLES DE USO

Pagándolos más que nadie: se liquidan 35 juegos de mimbre. Neptuno número 197 y 199. Teléfono U-5154. S. 413.—15 Mzo.

(52)—Venta

MAQUINAS SINGER

A plazos y al contado. Clases de bordados gratis. Aceptamos máquinas usadas como parte de pago. Llamar al I-5326; pasamos con catálogo a domicilio. 11949 12 ab

POR embarcar, se vende un escaparate, un chiffonier y dos camas de niño. Informan: Cuba 87 altos. 12100 15 mz.

GRAN TALLER DE ESMALTAR Y BARNIZAR

Se arreglan toda clase de muebles. Especialidad en pianos y neveras. Garantía absoluta en nuestros trabajos. San José 94. Teléfono M-3158. 9206 12 ab.

MUEBLES DE RELANCE

Ocho juegos de sala, uno con rejilla todo de caoba, $38. Otro ídem esmaltado y tapizado $55. Uno con diez piezas, fino $85 Uno de mimbre con nueve piezas y lámpara de pié $75. Uno para saleta, tapizado, $45. Un juego de cuarto decorado, $135. Un escaparate esmaltado, marfil, propio para señorita $36. Sillones de mimbre, $14, el par de caoba $6. Un juego de comedor, chico, nueve piezas, $85. Un buró cortina, moderno, buen tamaño $25. Un librero $30. Una máquina de coser Singer $12. Otra $35. Una coqueta tres lunas, moderna, $18. Un aparador $12. Fiambreras de cedro con cristales y luna $10. Un coche de mimbre, desmontable, fino $17. Muchas otras piezas sueltas a precios de ganga. Mueblería "La Infanta", Avenida de Menocal 106, entre San Rafael y San Miguel. 12057 19 mz.

MAQUINAS SINGER

Se venden dos de ovillo central en Amistad 52, altos. 11687 19 m.

SE vende una gran mesa propia para salón o sociedad, costó 700 pesos, se da barata, es de caoba con su vidrio. Neptuno 169 bajos. 11497 13 mz.

ECONOMICE UN 50%

Reformando sus colchones le quedan nuevos; igual economía tiene usted comprando sus colchones, colchonetas y almohadas en nuestra fábrica La Luisita, Monte número 121 esquina a Angeles, teléfono A-8107. 11412 19 mz.

SE alquilan muebles, se vende a plazos y al contado, compro muebles usados modernos. Suárez, 49, teléfono M-8125.

S 1351 1 ab

MUEBLES Y PRENDAS

LA CASA FARIÑA

MANRIQUE 56. TELF. M-6572

entre Neptuno y Concordia, maestro ebanista. Se hace cargo de restauración de toda clase de muebles, esmaltes, barnices, decoraciones, tapicería y toda clase de dorados, dejando todo completamente nuevo. Se garantizan los trabajos. 11363 21 mz.

SE venden seis camas Simons, media cameras, sin estrenar, con sus colchonetas y almohadas, todo nuevo. Se da barato. Informes: Bernaza 54, la encargada. 11990 18 mz

DE OPORTUNIDAD

Vendo un juego de sala, otro de comedor, un escaparate de lunas y una cama blanca matrimonio; todo en muy buenas condiciones y muy barato, por embarcarse su dueño, no se trata con mueblistas. Informes en la bodega. Mayía Rodríguez y Milagros. Tel. I-3535. 11214 16 Mz.

MUEBLES FINOS

Se venden en el Vesubio: buen juego comedor de caoba, fileteado en bronce, 10 piezas, uno de cuarto, 3 cuerpos, esmaltado, 8 piezas, juego sala esmaltado, con vitrina 12 piezas; juego recibidor de mimbre, con cojines forrados con cretona, 6 piezas; uno ídem ídem de caoba, barnizado tapiz de cuero, 6 piezas; una nevera esmaltada ovalada con su pomo de cristal; un reloj de sonería de pared; uno ídem con espejo y marco dorado, dos sillones mimbre; un chaislong de caoba y cuero, una victrola tipo Consolet Victor y varias lámparas de bronce. Todos, muebles modernos y de gusto. Tenemos muchos objetos de arte y joyas a muy buenos precios. En Factoría y Corrales. Piñón y Hon. 10339·18 mz.

LEA QUE LE CONVIENE M-5077

LA CONDESITA

Mueblería. Virtudes esquina a Perseverancia. Vendemos a precios de ocasión. Compramos muebles, los barnizamos, esmaltamos, doramos y reparamos, precios reducidos. Esmaltamos neveras; las dejamos como nuevas. Trabajos garantizados. 10181 17 mz

SE ARREGLAN MUEBLES "EL ARTE"

Taller de reparaciones. Especialidad en muebles de uso, tapiz, esmalte y barniz; envases y embarques a todas partes. Gervasio 100. Teléfono U-5243. 7707 30 mz.

SE ARREGLAN MUEBLES LA CASA PERNAS

Reparamos toda clase de muebles finos, y corrientes. Envases, barnices de pianos. Esmalte y tapiz. Concordia 107. Teléfono A-0638. 7860 19 my

SE venden dos juegos comedor de caoba en blanco, con mesa automática, uno estilo Adan y otro Renacimiento español, Rayo C entre San Rafael y San José. 10958 17 mz.

GRANDIOSA LIQUIDACION

Juegos de cuarto, tres cuerpos con bronces, compuesto de 7 piezas, $300. Juego de marquetería fina, $120. Idem sin marquetería, $100. Idem americano chico, esmaltado, $90. Juegos de comedor, ovalados, 3 lunas y bronces, tamaño grande, $175. Idem marquetería $100. Idem chico ovalados, $100. Juegos de sala esmaltados, 6 piezas $120. Idem estilo francés, 16 piezas, $95. Idem estilo gótico, 16 piezas, $90. Idem internacional, 14 piezas, $65; escaparates modernos, de luna, $38. Vitrinas redondas, $30. Aparadores redondos, $28. Idem cuadrados, $18. Coquetas $15; Fiambreras modernas, de lunas $15; Espejos dorados $70; Máquinas Singer, flamantes, $40. Neveras modernas de $20 en adelante. Camas de madera, modernas, $15. Espejos y mesa de consola modernas, $20. Camas de hierro de $6 en adelante. Camitas $6, de rejilla a $12. Seis sillas y dos sillones de caoba, $25. Mesas de correderas, redondas, $11. Variado surtido de lámparas, de $3 en adelante. Sillones de portal, de caoba, $15 el par. Y tenemos toda clase de muebles sueltos, a precios increíbles y gran surtido de joyas y ropa de caballeros, señoras y niños. Haga una visita en esta su casa y se convencerá. La Casa Ferro, Gloria núm. 123, entre Indio y San Nicolás. Teléfono M-1296. 5964.—16 Mz.

MUEBLES

desde 75 pesos, hay juegos de cuarto ídem de sala, ídem comedor; ídem recibidor y toda clase de piezas sueltas. En San José 75 casi esquina a Escobar. La Nueva Moda. También se cambian. Teléfono M-7429. 8204 19 mz.

MUEBLES Y PRENDAS

EL HOSPITAL DE LOS MUEBLES

Por poco dinero le esmalto sus muebles color aceituna, última novedad; arreglo, esmalto, barnizo y envaso muebles; barnizo pianos; José Cangas, Sitios 4; teléfono M 1129. 10316 3 ab.

SE ARREGLAN MUEBLES

Finos y corrientes, se garantizan todos los arreglos, se hacen piezas y juegos completos, a precios convencionales, esmaltes y barnices finos y damascos finos y corrientes. Avisen al teléfono U-3566 a todas horas. 12058 23 mz.

PARA OFICINAS

Muebles de ocasión, bufetes planos, burós de cortina, sillas giratorias, archivos y cajas de caudales. Villegas 2, por Bélgica (Monserrate). Losada. Telf. A-8054.

DINERO

No reparamos intereses. Préstamos sobre alhajas y objetos de valor.

LA HISPANO CUBA

Villegas 6, por Avenida de Bélgica, antes Monserrate. Teléfono A-8054.

COMPRAMOS

Muebles de oficina, archivos, máquinas de escribir, cajas de caudales, y máquinas de coser Singer, los pagamos bien. Llame al teléfono A-8054. Villegas 6, por Monserrate, Losada. E 31 Ind 1 en

MUEBLES BARATOS

Canará dinero si antes de comprar ve nuestro variado surtido en juegos completos y piezas sueltas: juegos de cuarto desde 85 pesos, comedor 75 pesos, sala 60 pesos; saleta $50.00, escaparates, $10.00; con lunas $25.00; camas, $7.00; cómodas, $10.00; sillas a $1.50; sillones $3.00 y otros que no se detallan a los precios antes mencionados; también se compran y cambian en

"LA PRINCESA"
S. RAFAEL, 107. Tel. A-6926
E. 46 Ind. 1 En.

LA SEGUNDA COMPETIDORA

Préstamos y almacén de muebles. Se realizan grandes existencias de joyería fina, procedente de préstamos vencidos, por la mitad de su valor. También se realizan grandes existencias en muebles de todas clases, a cualquier precio. Doy dinero con módico interés, sobre alhajas y objetos de valor, guardando mucha reserva en las operaciones. Visite esta casa y se convencerá. San Nicolás, 250, entre Corrales y Gloria, Telf. M-2875.

RUFINO G. ARANGO

Se compran y cambian muebles y Victrolas, pagando los mejores precios. E 114 Ind 1 en

TALLER DE BARNIZAR

Esmaltar, dorar, tapizar y embasar; reparaciones de muebles en general. San Miguel número 89. Teléfono A-1269. S. 1201.—24 Mz.

LAMPARAS EN GANGA

Se vende una lámpara de sala de bacarat, muy fina, en $300.00. Una lámpara de comedor, Una lámpara de pie de de bronce, en $100. mármol de Verona, en $80.00. Puede verse en la Casa Vilaplana. O'Reilly y Villegas. E. 44 Ind. 1 En.

MAQUINA UNDERWOOD, $60

Otra medio uso, moderna, $40. Urge venta por quitar oficina y embarcar. Calzada la Reina, 99, bajos, cerca de Campanario. Pueden verse únicamente de 9 a 12. 10629 15 mz

(T) PERDIDAS

(53)—Objetos

SE ha extraviado un perro de caza, raza Seter, negro con las patas amarillas. Obrapía, 113. Teléfono A-3652. 12092 19 mz.

PERDIDA

El martes por la noche se ha extraviado una caja de oro, de espejuelos, en un auto de alquiler, en el trayecto entre la oficina del Cable y el Hotel Inglaterra. La caja está grabada: Jules Godchaux. New Orleans. Se gratificará a la persona que la entregue en la Oficina del Hotel Inglaterra. 11509 15 mz.

(U) PARA EL HOGAR

LA ESTRELLA. REY Y FERNANDEZ. FABRICA DE TOLDOS Y CORTINAS AUTOMATICAS. ¿DESEAN USTEDES HACER SUS TOLDOS? LLAMEN AL TELEFONO M-8852, Y PIDANOS PRECIOS. CALLE SAN LAZARO NUMERO 227.

S-1435 7 Ab

10 CENTAVOS
DE 7 A. M. A 5 P. M.; Y DE 5 A 10 P. M.
15 CENTAVOS

SOLICITUDES DE TRABAJO: DIEZ CENTAVOS
DEPARTAMENTO DE ANUNCIOS CLASIFICADOS

10 CENTAVOS
DE 7 A. M. A 5 P. M.; Y DE 5 A 10 P. M.
15 CENTAVOS

FOLLETIN 17

WILLIAM J. LOCKE

EL AMADO VAGABUNDO

NOVELA

traducida del inglés por

ALEJANDRO FRIAS GIRAUD

Esta novela se halla de venta en las librerías "La Moderna Poesía", Pi y Margall, 135, y "Cervantes", Avenida de Italia núm. 52.

(Continúa)

tos y trajes atrevidos me hacían instintivamente notar la diferencia que existía entre ellas y sus hermanas más tranquilas y menos enjoyadas. Blanquettee, sonriendo, me llamaba "petit polisson" y aseguraba que las miraba yo con mirada tierna. Quizás era así. Cuando se tienen cincuenta años es difícil concebir que los ojos de un chiquillo astroso hayan podido conmover los corazones de las mujeres. Sin embargo, sucedía que el tamboril, esgrimiendo en damanda de propina, raras veces era rechazado.

—Lárgate de aquí—exclamaba el caballero.

—¡No, no! Quédate. Il a l'air si drôle... ¿Cómo te llamas?

—Je m'apelle Asticot, madame, a votre service.

Esto siempre las hacía gracia a las señoras, que rebuscaban en sus bolsos, vacíos invariablemente.

—Dale cincuenta céntimos.

Y el caballero arrojaba una moneda de plata dentro del tamboril.

Una vez estuve de suerte. La dama encontró en su bolso una moneda de diez francos.

—Es todo lo que tengo.

—Pues yo no tengo cambio—refunfuñó el caballero.

—Si te diera esto—curioseó la dama—¿qué harías tú con ello?

—Si madame me dijera donde conseguirlo, compraría el retrato de madame—repuse yo con una "inspiración" propia de Paragot, pues la señora era muy bonita.

—Voilá—dijo la dama riendo y poniéndome la moneda de oro en la mano.—Tu me fais la cour, maintenant. Ven a verme a la Villa Marcele y te regalaré mi retrato.

Mas Paragot, cuando le referí la conversación, llamó a la dama nombres ofensivos y me prohibió acercarme a menos de un kilómetro de la Villa Marcelle.

De modo que me quedé sin el retrato.

Lo que en segundo lugar me agradaba más era contemplar los ojos brillantes de Blanquette cuando regresaba yo al tablado y vaciaba las monedas de plata y sobre sobre su falda. Lanzaba ella entonces breves exclamaciones extrañas, conteniendo el aliento, mientras sus dedos jugaban cariñosos con las monedas.

—Ganamos aquí más en un día que con pére Paragot en una semana. Es maravilloso. N'est-ce pas, maitre?—Preguntó cierta mañana.

Paragot ejecutó una escala en su violín y la miró.

—¿Te agrada el dinero, Blanquette?

—Claro que sí.

Contaba las colectas céntimo a céntimo.

—Sin embargo, no quisiste aceptar la parte que te correspondía.

—Lo que me hacía usted tomar no era justo, patrón—observó con sencillez.

A pesar de lo mucho que le agradaba el dinero, su sentido de la justicia se rebelaba contra la división de las colectas dispuesta por Paragot, quien distribuía un tercio para Laripet, un tercio para Blanquette y un tercio para él, que lo compartía generosamente conmigo. El viejo pére Paragot tenía por costumbre barrer todos los céntimos para su bolsillo, y Blanquette había de contentarse con lo que a él se le antojara concederle para gastos particulares. Su nueva posición independiente causábale un orgullo, mezclado, no obstante, con la consciente apreciación de su falta de mérito. En cuanto a monsieur Laripet, estaba bien; daba ella por sentado que podía tener iguales derechos que el patrón; pero ella..., ella no los tenía. ¿Acaso no era el patrón un grande artista y ella únicamente una zafia tocadora de cítara? ¿Acaso no era él también un hombre, con más exigencias que ella... tabaco, ajenjo, coñac y demás?

—Un tercio es demasiado—protestó.

—Si replicas—le dijo Paragot—lo dividiré por la mitad entre Laripet y tú, y yo no tocaré ni un céntimo.

—Eso sería una estupidez—declaró Blanquette.

—Estaría en consonancia con la vida en general—contestó él—. En una ópera cómica, como esta que vivimos, todo es igualmente idiota. Sí, monsieur Laripet; les tocaremos aquello de "Funiculí funiculá". Hubo un tiempo en que yo clavaba ataúdes en Verona al son de esa música. Ahora la tocaremos para las gentes que se sientan a comer en Aix-les-Bains... ¡nosotros, monsieur Laripet, usted y yo, que deberíamos ser los niños mimados de las grandes capitales!

—Hay que comer pan o morirse de hambre—manifestó Blanquette prosiguiendo el razonamiento.—Y para tener pan hay que tener dinero. Si me quedo yo con todo el dinero no podrá usted comer pan.

—Comeré "brioches"—dijo Paragot, plagiando a María Antonieta.

—Usted se burla siempre de mí, patrón, —contestó Blanquette con gravedad.

Paragot deslizó el arco sobre las cuerdas de su violín.

—No hay nada en este cómico universo de que yo no me ría, mi pequeña Blanquette—le dijo—. Soy como el buen viejo Montaigne... prefiero reír a llorar, porque reír es más digno.

Laripet pulsó un acorde en el piano. Paragot le siguió y tocó tres compases. Luego se detuvo de pronto No había en su rostro el menor vestigio de sonrisa. Aparecía mortalmente pálido y eran sus ojos los de un hombre que contempla un fantasma.

Los cuatro magníficos y felices mortales, dos damas y dos caballeros, que acababan de entrar en el jardín y en quienes tenía él fija la mirada, no reparaban en nada, sino que seguían al ceremonioso "maitre d' hótel" hacia una mesa que les estaba reservada.

Salté sobre la tarima en cuyo extremo había estado agazapado a los pies de Blanquette.

—¿Se siente usted enfermo, maestro?

El se estremeció.

—¿Enfermo? No, muchacho, no. Perdón, monsieur Laripet. Recommencons.

Se hundió en la alegre melodía y tocó el violín con toda su alma, como si nada hubiese pasado. Pero yo advertí que le temblaban las ventanillas de la nariz y que el sudor le corría por el rostro, mojándole la cara.

CAPITULO VIII

Cuando terminaron de tocar el "Funiculí funiculá", Paragot se sentó en su silla de madera y se enjugó la cara. Le temblaban las manos. Me hizo señas de que me aproximara.

—¿Parezco un saltimbanqui demasiado grotesco?—me preguntó en inglés.

Llevaba el traje de pana con botones de perlas, cuya magnificencia había acrecentado con unos zapatos con hebillas de acero y medias negras, y a un adorador menos parcial que yo de fijo le habría parecido un saltimbanqui ridículo. Yo me limité únicamente a abrir la boca.

—¿Lo parezco?—repitió, casi enfurecido.

—Está usted magnífico, maestro—le respondí.

Se pasó sus dedos finos por los ojos, negligentemente.

—Perdón, mi pequeño Asticot. Hay en el cielo y en la tierra miriadas de misterios, y hay tantos en el corazón del hombre como en tus Mansiones de Ensueño de allá abajo. Tráeme un poco de coñac. Echa tres copitas en un vaso grande.

Me dirigí al restaurante y pedí el coñac. Cuando volví, estaban tocando el coro burlesco de "Orfeo en los Infiernos".

Terminado el número, Paragot se bebió el vaso de un solo trago. El auditorio estalló en un aplauso extraordinario. Alguien gritó: ¡Bis! ¡Bis!

—Dame más—me pidió.— ¿Sabes por qué he escogido esa pieza?

—No, maestro.

—Porque veinte demonios se me entraron en el cuerpo y comenzaron a saltar en mí, unos sobre otros, como los sapos.

—A mí me gusta mucho esa pieza.

—¡Es tan alegre!—dijo Blanquette, como si así introdujera un nuevo tema en la conversación.

El "maitre d' hotel" se acercó y pidió que fuera repetido el coro una vez más. Dejando el vaso junto a mi maestro, fuí a hacer la colecta con mi tamboril. Cuando llegué a la mesa donde se sentaban los cuatro recién llegados advertí que hablaban en inglés. Eran un joven con sombrero de paja, una muchacha, un cuarentón de aspecto amenazador, con nariz curva, y la dama más encantadora que jamás viera en toda mi vida. Tenía el cutis rosado como una concha de purísimo nácar. Sus ojos eran del azul de los ventisqueros y brillaban fríos y resueltos; mas sus labios denotaban una gran bondad. Su cabello negro, bajo su gran sombrero blanco de tul, tenía un raro reflejo azulado, como si el humo de un cigarrillo lo envolviera. Menuda y exquisitamente formada, encarnaba a la princesa de mis sueños de niño.

—Eso es lo que llamo yo música en sazón—exclamó la muchacha.

Sonaba su voz como un repique de campanas o como un arroyuelo; como algo muy argentino desde luego.

—Es perfectamente absurdo tener semejantes prejuicios —declaró el cuarentón de nariz corva.

Hablaba como si fuera francés, y como un francés muy antipático. ¿Cómo se atrevía a dirigirse a mi princesa de aquel modo?

Alargué mi tamboril.

—"Qu'est-ce que vous désirez?"—preguntó el mozo del sombrero de paja con un acento tan britano como el reducto blindado del "Belerofonte".

—Lo que las señoras quieran darme, señor—le contesté en nuestra lengua nativa.

—¡Hola! ¿Eres inglés? ¿Y por qué estás mendigando en Francia?

Miré a la dama encantadora. Partía pan y no había fijado su atención en mí. Me sentí herido.

—Mi amo cree que este es el mejor medio para enseñarme filosofía, señor—dije cortésmente.

Si no había aprendido mucha filosofía de mi maestro, al menos había aprendido cortesía. La dama me miró y se sonrió. La damisela declaró que mi observación o mi persona—no recuerdo bien cuál de las dos cosas—estaba muy en sazón. Poco caso le hacía yo a la muchacha. Siempre he tenido por insignificantes a las gentes de un solo adjetivo, que aparecen como pobres de solemnidad ante quien ha convivido con la abundancia de epítetos de Paragot.

M.E.C.D. 2016

LA ESPAÑA DE HOY

Cuatro-Vientos

POR MANUEL AZNAR

A unos cuantos kilómetros de Madrid, junto a la carretera que atraviesa el páramo, se abre y ensancha la explanada de Cuatro-Vientos. Desolación, rijosidad, planicies secas, tierra áspera, como si estuviera tejida de esparto. Así es el panorama en torno. La Naturaleza se ha complacido en aparecer desolada, casi muerta. Cuatro-Vientos es el oasis. La bandera que llamea en lo alto del Club de Aviadores, parece la palma de aquel desierto. El bordón de los motores resuena en la oquedad de un silencio sepulcral. Las rúbricas que describen sobre el cielo inmenso las alas de los aviones, animan, por momentos, la inquietante soledad del paisaje. Un poco más hacia el Sur, se alza el caserío tristísimo de Móstoles, el pueblo del Alcalde famoso.

En ese trozo desértico y casi manchego de la tierra española, se ha creado el tercer aerodromo industrial del mundo. No vale hacer un gesto de sorpresa, lector.

Los viajeros que visitan la villa y corte de Madrid, no van a Cuatro-Vientos. Los propios españoles, no saben lo que Cuatro-Vientos significa como esfuerzo, como entusiasmo y como vocación. Nadie, si no es el aviador militar, siente la tentación de conocer esa explanada, antes infecunda, antipática, desolada, hoy alegre, interesante, fecundísima en varias suertes de fecundidad.

Uno de los jefes de Cuatro-Vientos—al mando de las escuadrillas de instrucción, si no me equivoco—es el comandante Romero. Los camaradas y amigos le llaman "Romerito". Romerito es cubano, habanero. El nos hizo saber que el aerodromo industrial de Cuatro-Vientos es el tercero del mundo. Nos faltó tiempo para interrogar:

—¿Y el primero?

—Washington—contestó Romerito.

—¿Y el segundo?—insistimos.

—Le Bourget—volvió a decirnos el siempre risueño Comandante.

—De modo que después de los Estados Unidos y de Francia, viene España en punto a la calidad de su gran aerodromo industrial, ¿no es eso?

—Exactamente; eso es.

Iniciaba yo mis tareas periodísticas cuando Cuatro-Vientos sintió el primer trémolo de un motor de aviación. Poseía el Ejército unos cuantos —muy pocos—aparatos de escuela: varios monoplanos, tal cual biplano... El material—decían los técnicos—distaba mucho, muchísimo, de ser bueno. No había consignación para nuevas compras: y a veces, ni siquiera para las reparaciones indispensables. Un grupo de héroes—¡aquellos sí que merecían el nombre de héroes!—trataban de aprender a volar. Y volaban: arriesgaban su vida a bordo de aquellos esqueletos de aeroplanos. De vez en cuando, todo lo frecuentemente que el número de aparatos y de pilotos lo permitía, recibíamos la noticia de una catástrofe. Las primeras explicaciones solían ser compasivas para el aviador muerto. "Es un crimen—se decía—permitir que nuestros oficiales vuelen en ésos aeroplanos absurdos". Luego, pasado el momento de condolencia, caía el comentario sobre los propios aviadores. —"Es que son muy brutos"—alborotaban los eternos necios, acostumbrados a ser generales, o ministros, o estrategas, o aviadores, o doctores en medicina, o ingenieros de caminos sobre la mesa de un café.

Cuatro-Vientos comenzó a transformarse en un verdadero aerodromo al día siguiente de terminada la Gran Guerra. La experiencia de aquella lucha gigantesca, la necesidad de organizar los servicios militares de Africa con arreglo a las exigencias de la guerra africana, el aumento de riqueza en España, el advenimiento de una generación militar muy entusiasta y moderna, obligaron al Gobierno a preocuparse de la Aviación. Vino, además, la propaganda de las casas constructoras, que habiendo perdido el urgente y natural mercado de la Gran Guerra, necesitaron buscar consumidores en todo el mundo. Llegaron a Madrid ofertas, se hicieron pruebas y demostraciones, se interesaron Ejército y Pueblo en los problemas de la navegación aérea, y en definitiva, creció la Aviación Militar. Desde entonces, mediante un trabajo cuya tenacidad asombra, se ha conseguido hacer de Cuatro-Vientos el tercer aerodromo industrial del mundo. Es verdad que si la llanura seca se ha revestido de insospechada fecundidad —fecundidad de caracteres, de personalidades—, generosa y buena sangre le ha costado a España. Sobre el lomo inmóvil y estéril de Cuatro-Vientos, se han estrellado algunos de los jóvenes españoles de mejor y más noble ímpetu, capaces de las más estupendas empresas. Esa muchachada de Cuatro-Vientos es la que con más brío ha convencido a España de cómo están preparados los españoles de hoy para lanzarse a las aventuras que hasta hace poco habíamos considerado como exclusivas de unos cuantos pueblos fuertes. Olvido, desdén, mordacidad, risa, burla, todo, hasta la injuria, supieron soportar en silencio los muchachos de nuestra aviación, mientras fraguaban en sus horas de vuelo la gloria de los piltos actuales. No se les ha hecho justicia todavía: han recibido, es cierto, homenajes en la persona de Franco, de Gallarza, de Loriga, de Llorente y de algún otro compañero, acariciado por la Fama; pero esa partícula o dosis de homenaje no constituye premio suficiente ni lauro adecuado a la obra de entusiasmo, de sacrificio y de vocación con que los oficiales de Cuatro-Vientos han contribuído al nuevo esplendor del nombre de España.

El oasis ha salvado al desierto: el páramo se ha poblado de esperanzas risueñas: Cuatro-Vientos es hoy, y viene siendo desde hace algunos años, yunque de caracteres, taller de maestrías, crisol de voluntades, cátedra de experiencias, el más claro espejo de la nueva milicia española, la mejor fragua de heroísmos y de hazañas. Francia habla de Le Bourget con tanta ilusión y con tanta vanagloria como de la Escuela de Saint Cyr o con tanto orgullo como se hablaba en 1810 de la Guardia Napoleónica. España tiene también su Le Bourget. Menos pomposo y menos solemne: más alegre y más juvenil. Alegría y juventud que marcan el ritmo de la gloria con que están decorando la historia de nuestra España los pilotos de Cuatro-Vientos.

ESPAÑA PIDE EN TANGER UNA FORMULA QUE EVITE DIFICULTADES

SE ESPERA QUE DENTRO DE POCO SE LLEGUE A UN ACUERDO, EN VISTA DE LOS PROPOSITOS QUE ABRIGA ESPAÑA

Predomina en Madrid la impresión de que las negociaciones referentes a la cuestión de Tánger durarán hasta el mes de junio, pues no se ha llegado aún a estudiar el estatuto

MADRID, marzo 14.—(UP)—"El Noticiero" del lunes publica hoy una nota oficiosa sobre las ocnversaciones franco-españolas de Tánger, diciendo que las negociaciones están pendientes de la respuesta de la delegación de Francia al requerimiento de España para que se de una fórmula que al aplicarse el Estatuto s eeviten dificultades al ejercicio del protectorado de España en la zona asignada.

Se espera que haya acuerdo dentro de poco, ya que Frnacia se convencerá de que España no busca dificultades ni realizar actos que ofendan su amor propio, no siendo el asunto otra cosa que una cuestión pendiente de arreglo entre vecinos, que deben proceder de la mejor manera posible.

DURARAN HASTA JUNIO LAS NEGOCIACIONES DE TANGER

MADRID, marzo 14.—(UP)—En los centros autorizados predomina la impresión de que las negociaciones de París sobre Tánger durarán hasta el mes de junio. Parece que las negociaciones no han llegado todavía al estudio del Estatuto tangerino, esperándose que en la próxima reunión plenaria de las dos representaciones se fijará el plan de ello, después de discutirse la tesis de carácter general.

UNA ESCUELA Y UN HOSPITAL ITALIANOS EN TANGER

LONDRES, marzo 14.—(Prensa Aliada).—El corresponsal del "Times" en Tánger recuerda que un grupo italiano compró no ha mucho el palacio del ex sultán Muley Hafif y relaciona esta compra con el interés que tene el Gobierno italiano acerca del porvenir de Tánger.

E mismo corresponsal anuncia que muy pronto se abrirá en Tánger una escuela, se fundará un hospital y se crearán otras instituciones italianas.

EN SIETE DIAS NO SE HA OIDO UN TIRO EN KETAMA

MELILLA, marzo 14.—(AP)—El general Sanjurjo, alto comisario de España en Marruecos, viene favorablement eimpresionado de la situación en Ketama, donde desde hace siete días no se ha oído un solo tiro. También recorrió el general Sanjurjo el zoco El Jemis, Torres Alcalá, Ainzoren y Tamasin. Tiene conocimiento que en Tainza se han recibido nuevas cartas de los cabecillas rebeldes reiterando sus deseos de someterse.

Antes de abandonar Axdir, el alto comisario dispuso un movimiento de fuerzas indígenas en todas direcciones, para consolidar la paz. Al mismo tiempo se procederá a reorganizar el gobierno de la cábila de Ketama, que recaerá en indígenas de prestigio.

EL PARTE OFICIAL DE MARRUECOS

MADRID, marzo 14.—Las noticias de Marruecos dadas a conocer hoy por el Ministerio de la Guerra son satisfactorias.

Las tentativas de los rebeldes para entrar en la zona pacificada han fracasado gracias a la actividad de las columnas volantes.

Continúa el desarme. La realización a su debido tiempo de varias operaciones pequeñas, extinguirán los rescoldos de rebelión que aún quedan en la zona española del Protectorado.

44 BAJAS FRANCESAS EN UN ATAQUE AL NORTE DE UEZAN

RABAT, Marruecos francés, Marzo 14. — (UP). — Cuatro oficiales y cuarenta soldados franceses resultaron muertos o heridos en un ataque llevado a cabo por las tribus rebeldes del Rif contra las posiciones del norte del Uezan. El punto atacado se encuentra en la frontera franco-española que los rifeños cruzaron antes de iniciar el ataque.

LA LEGALIZACION DE LAS SOCIEDADES HISPANAS EN AMERICA

MADRID, marzo 14. (Informaciones)— En el Ministerio de Estado se ha explicado ya a los repórters de los periódicos todo el alcance de la real orden publicada ayer en la "Gaceta de Madrid", referente a la legalización de las sociedades hispanas en América.

En la mencionada real orden, se da carácter oficial en primer lugar a las Cámaras de Comercio Españolas hoy establecidas, así como a las instituciones y centros de enseñanza reconocidos con el citado carácter desde antes y excluídos de las sociedades de recreo.

EXHIBICION DE LA PELICULA "ESTAMPAS ESPAÑOLAS" DEL CUERPO DE AVIACION MILITAR ESPAÑOLA

Ayer, a las cinco de la tarde, tuvo lugar en el Teatro Nacional la exhibición de la película impresa por la Aviación Militar de España, titulada "Estampas Españolas".

La entrada, por rigurosa invitación y el escaso número de éstas, que según se decía, fueron repartidas, hizo que no acudiera numeroso público a presenciar la exhibición. Entre los concurrentes vimos al Señor Secretario de Agricultura General Delgado, al general Pablo Mendieta, jefe de la Policía Nacional; al Ministro de Colombia, Dr. Ricardo Gutiérrez Lee; y a un numeroso grupo de jefes y oficiales del ejército y de la Marina Nacional, así como a los presidentes de los centros regionales, señor Jesús María Bouza, del Muy Ilustre Centro Gallego; señor Manuel Muñiz, del Centro Asturiano y otros.

La película es bellísima, está muy bien tomada y su desarrollo es admirable. Figuran en ella, vistas desde un avión de las ciudades de Madrid, Segovia, Salamanca, Avila, Burgos, León, Santander, Bilbao, S. Sebastián, Sevilla, Algeciras y encantadores paisajes, como los famosos "Picos de Europa"; la bahía de Algeciras, el parque de María Luisa en Sevilla etc.,

La película honra al cuerpo de aviación español, y a los operadores que la tomaron, y constituye un exponente del progreso y adelanto que se advierte en España en todas las actividades, sin olvidarse de la exaltación de las grandes bellezas históricas.

ASEGURASE QUE SERA SUSTITUIDO EL CAPITAN GENERAL DE BARCELONA

HENDAYA, frontera franco-española, marzo 14 (Informaciones).—Los enemigos del actual Gobierno de Madrid, políticos del antiguo régimen refugiados en Francia sostienen conferencias constantemente, y esperan el desacuerdo de algunos generales y antiguos jefes y oficiales del Cuerpo de Artillería desafectos al General Primo de Rivera, para que éste cambie de política, empujado por los consejos privados que con motivo de la enfermedad del Rey le están dando los palaciegos y personas adictas a Don Alfonso, a fin de desconcertar al régimen actual.

A última hora se asegura que el general Barrera será trasladado de Barcelona.

CREESE QUE EL REY ALFONSO PUEDA IR A REPONER SU SALUD A ANDALUCIA (EN MALAGA O SEVILLA) EL DIA 20

La temperatura era ayer normal, habiendo podido el enfermo comer algo y en vista de su estado se esperaba en que la crisis de la pulmonía se resolvería hoy de una manera favorable

MADRID, marzo 14 (U. P.)—Los médicos que asisten al Rey Alfonso estaban hoy muy esperanzados en vista del estado del soberano en vísperas del día en que se ha de efectuar la crisis del ataque de pulmonía bronquial.

Al salir del palacio real, el general Primo de Rivera dijo que la temperatura del Rey es normal, y que el monarca pudo comer algo hoy, siendo satisfactorio el curso de la enfermedad, aunque por el momento Don Alfonso no puede dejar el lecho.

CREESE QUE EL MONARCA ESPAÑOL PUEDA IR A REPONERSE A ANDALUCIA EL 20 DE ESTE MES

MADRID, marzo 14 (U. P.)—Paralelamente con la mejoría de Don Alfonso aumenta el optimismo de los médicos, que dicen confiar en que pronto entrará el monarca en franca convalecencia, afirmando que de continuar el soberano en la forma que va, mejorando por días, para el 20 de este mes marchará a Andalucía, señalándose Málaga y Sevilla como las ciudades escogidas para el período del restablecimiento del Rey. En caso de que se prolongue la estancia en Andalucía, se suspenderán todos los actos tradicionales que durante la Semana Santa se celebran en el palacio real.

Continúa el desfile por el palacio de la Plaza de Oriente, figurando entre los que han ido a firmar en los álbumes numerosos ex ministros.

LA REINA Y LOS INFANTES VAN A LAS CARRERAS DE CABALLOS

MADRID, marzo 14 (U. P.)—En la información que sobre el estado del Rey Alfonso publica hoy 'El Noticiero del Lunes', órgano oficioso del Gobierno, dice que una muestra bien elocuente del estado satisfactorio de Don Alfonso es que el soberano dictó personalmente desde su lecho de enfermo el mensaje de gratitud al pueblo español que con cariñosa inquietud ha seguido el curso de la enfermedad real.

Otra prueba de que el monarca está mejoradísimo es que la reina Victoria Eugenia y las infantas Beatriz y Cristina asistieron hoy a las carreras de caballos, siendo este el primer día que salen desde que comenzó la enfermedad del Rey.

Además, en vista de que el día de hoy Don Alfonso lo pasó sin fiebre, la Reina Victoria paseó un rato por la ciudad y reanudó las audiencias que acostumbra a conceder diariamente.

EL ULTIMO PARTE DADO DE LA ENFERMEDAD DEL REY

MADRID, marzo 15 (A las dos de la madrugada) (U. P.)—El parte oficial de esta madrugada dice que el Rey Alfonso pasó el día sin fiebre y que la mejoría continúa en todos sus aspectos.

DE NUESTRO SERVICIO GENERAL DE CABLES

EL EPISCOPADO MEJICANO PIDE QUE SE MODIFIQUE LA CARTA FUNDAMENTAL DE LA REPUBLICA

CIUDAD MEXICO, marzo 14. (SR) El arzobispo Monseñor Mora del Río y los demás prelados que forman el Episcopado Mexicano dieron hoy unas declaraciones a la prensa refiriéndose a los rumores de que para arreglar las actuales diferencias de esta república y los Estados Unidos se llegará hasta reformar la Contitución en aquellos puntos que las han originado.

Consignan que no existe ningún motivo para que el conflicto religioso se considere lo suficiente importante para igualarlo al de los intereses materiales y extranjeros que tan poderosos se muestran. Declaran también que no se trata solamente de un asunto doméstico, sino internacional, por ser derechos de la libre conciencia, cultos, asociaciones e imprenta, que dentro de sus justos límites deben constituir el patrimonio de todos los pueblos.

Terminan las declaraciones haciendo un llamamiento a todos los católicos para que cooperen a que el Congreso Mexicano modifique la Carta Fundamental.

KING QUIERE ENTRAR A TODO TRANCE EN HAITI

SAN JUAN, Puerto Rico, marzo 14. (UP) El senador King de los Estados Unidos visitará a Haití quiera o no quiera el presidente de esa república y desafía a las fuerzas armadas de Haití para que lo arrojen del territorio.

Antes de salir en el día de hoy para Santo Domingo, el senador King nos dijo que iría desde allí directamente a Haití, donde llevará a cabo la investigación que se propone realizar.

"He decidido entrar en Haití de todas maneras", declaró King, con alguna indignación". Como Embajador de los Estados Unidos, haré que prevalezcan mis derechos, y hasta las fuerzas armadas no podrán hacerme desistir de mi propósito. Es natural que Borno no desee mi visita. Teme que su pueblo encadenado se rebele con mi presencia.

"Está sostenido en el poder por las tropas de los Estados Unidos. Si se retirase nnuestros soldados quedaría indefenso y su gobierno caería antes de que nuestros buques zarparan de la bahía. Entraré en Haití donde ondea la bandera de los Estados Unidos, izada como ha sido por los soldados de infantería de Marina de los Estados Unidos".

EL SENADOR KING SERA DETENIDO POR LOS GENDARMES SI ENTRA EN HAITI

WASHINGTON, marzo 14. (U. P.) Esta noche se abrigaba la creencia de que si el senador democrático King penetra en Haití a pesar de la orden dictada por el Presidente de ese país, será detenido por los gendarmes que se hallan al mando de oficiales de los Estados Unidos.

Si King fuera detenido por tratar de entrar en el país contra el decreto del Presidente, el senador no podría apelar al Comisionado de los Estados Unidos. Los funcionarios se negaron a hacer declaraciones acerca de la resolución que se adoptaría en el caso de que King pidiese ayuda a los soldados de infantería de marina estacionados en Haití.

Los soldados norte-americanos nada tienen que ver con el gobierno haitiano, constituyendo su principal deber proteger las propiedades americanas, tales como The National City Blank, y mantener el orden.

El senador Henrick Shipstead, de Minesota, que ha censurado también la política del gobierno de Washington en Haití, llegará el sábado a Port aud Prince y probablemente desembarcará.

El secretario de la Guerra Mr. Davis se propone hacer en breve una visita a Haití. Dijo que su visita a esa república no estaba relacionada con el incidente de Mr. King, porque el derecho de excluir a cualquier extranjero es una prorrogativa de todo gobierno soberano.

SE NIEGAN PASAPORTES PARA NORTE - AMERICA A UN FUNCIONARIO SOVIETICO

WASHINGTON, marzo 14. (UP)— La noticia de que a George Piatakov, nombrado por el gobierno soviet para el cargo de jefe de las compañías comerciales rusas en Nueva York, se le ha negado el visa de los pasaportes por el cónsul general de los Estados Unidos en Berlín, fué confirmada hoy por el departamento de Estado.

El cónsul general, por tener entendido que Piatakov es un agitador activo y miembro de la Internacional comunista, y por tanto un extranjero indeseable de acuerdo con las leyes de los Estados Unidos, se negó a visarle los pasaportes. Cree el cónsul que sus propagandas subversivas podrían resultar peligrosas para las libres y democráticas instituciones de la América del Norte.

EL SUPREMO DE WASHINGTON FALLA UN PLEITO IMPORTANTE SOBRE MARCAS DE FABRICA DE TABACOS

WASHINGTON, marzo 14 (A. P.)—Hoy se ganó en el Tribunal Supremo de los Estados Unidos una larga batalla judicial sobre las marcas de cigarros, por C. F. Ingenohl, propietario que fué de una importante fábrica de tabacos en Manila, Filipinas.

Ingenohl también tuvo negocios tabacaleros en China. De sus propiedades en Manila se incautó el custodio de la propiedad extranjera al estallar la Gran Guerra, y fueron vendidas a Walter E. Olsen & Company, que siguió la fabricación de cigarros puros empleando las mismas marcas.

Ingenohl sostuvo un litigio inicialmente en el tribunal norte-americano de Hong Kong, pero el fallo favorable que obtuvo fué anulado por los tribunales filipinos, apelando después al Tribunal Supremo para que la decisión de Hong Kong fuese mantenida, ya que los productos filipinos perjudicaban sus derechos de marcas en China. Olsen & Company sostuvieron que las marcas de fábrica norteamericanas eran parte de la propiedad incautada, pero han perdido el pleito.

EL PRESIDENTE COOLIDGE PRONUNCIARA UN DISCURSO ANTE LA CONFERENCIA COMERCIAL PAN-AMERICANA

WASHINGTON, marzo 14 (U. P.)—El Presidente Coolidge ha aceptado la invitación para pronunciar un discurso ante la sesión conjunta de la tercera Conferencia Comercial Pan-Americana y de la Cámara de Comercio de los Estados Unidos que se celebrará en la noche del martes 3 de mayo, según anuncio oficial hecho hoy por la Unión Pan-Americana, cuyo directores dicen que la citada sesión conjunta servirá para reunir a los grupos más representativos de hombres de negocios de las Repúblicas de América.

Ya se tiene asegurada la asistencia de todas las naciones del Nuevo Mundo, de los representantes de los cuerpos comerciales americanos y de otras asociaciones.

Las sesiones de la Cámara de Comercio atraerán delegados de todas partes de los Estados Unidos. La sesión conjunta, señalada para el 4 de mayo, ha sido organizada para dar una oportunidad al cambio de puntos de vista entre los delegados de los Estados Unidos y de la América Latina.

Antes del discurso del Presidente Coolidge, usa banda militar dará un concierto y se celebrará con solemnidad la ceremonia de izar las banderas de las veinte Repúblicas de América. En honor de los delegados se sucederá después una serie de comidas, recepciones y fiestas diversas.

El programa de la conferencia comercial ha sido formulado primariamente con vistas a dar consideración a los problemas de relaciones internacionales de tráfico y a los medios de resolver los obstáculos que pueden retardar el crecimiento del comercio interamericano.

TEMPORALES DE NIEVE EN JAPON

TOKIO, marzo 14. (U. P.) Grandes temporales de nieve se están registrando en la parte central y occidental del Japón que causan gran número de muertes y enormes daños a la propiedad. Tres personas perdieron la vida en Tokío y cien leñadores se han perdido en las montañas de Chuhibu.

Muchos edificios se han derrumbados y centenares de refugiados, que quedaron sin hogar por el terremoto, carecen de lugar donde cobijarse.

Hoy se han restablecido las comunicaciones entre Europa y el interior del Japón, pero los mensajes continúan sujetos a gran demora. Las comunicaciones se interrumpieron en Nagasaki, de manera que Yokohama, Tokío y virtualmente toda la isla, quedó aislada excepto por el radio.

LA CRIMINALIDAD INFANTIL ESPAÑOLA HA DISMINUIDO MERCED A LA OBRA DE LOS TRIBUNALES CREADOS PARA NIÑOS

Centenares de cajas de cebollas con la marca "Valencia-España" han sido arrojadas por el mar a las costas norteamericanas, creyéndose que procedan del naufragio de algún barco velero

MADRID, marzo 14. (A.P.)—Esta tarde se inauguró, con asistencia del ministro de Gracia y Justicia, el curso de tribunales para niños, que vienen funcionando desde hace un año con gran éxito.

Se presentaron ante los mismos todos los delicuentes menores de 16 años de edad, habiendo dado excelente resultado los fallos que se dictaron, evitando la criminalidad infantil y reformando a muchos menores que comenzaban el camino de la delincuencia.

ACCIDENTE DE AVIACION EN CUATRO VIENTOS

MADRID, marzo 14. (A.P.)—En el Aeródromo de Cuatro Vientos se registró hoy un choque de aeroplanos, resultando gravemente herido el teniente don Luis Orgaz.

LA LINEA AEREA SEVILLA-CANARIAS

SEVILLA, marzo 14. (A.P.)—Los representantes de la Unión Aérea Española celebraron hoy una conferencia con el gobernador civil acerca del establecimieto de talleres, depósitos, escuelas y demás dependencias para la línea aérea Sevilla-Canarias.

LA CORONACION DE LA VIRGEN DE LA FUENSANTA

MURCIA, marzo 14. (U.P.)—Hoy regresó a esta ciudad la comisión que fué a Madrid a gestionar mejoras para Murcia, la cual invitó al Gobierno a las fiestas de la coronación de la Virgen de Fuensanta, que se celebrarán en abril. Es probable que asistan los general Primo de Rivera y Martínez Anido, y el nuncio papal.

EL MAR LANZA A LA COSTA NORTEAMERICANA CENTENARES DE CAJAS DE CEBOLLA VALENCIANA

CUTTYPHUNK, Massachusetts, marzo 14. (A.P.)—Centenares de cajas de cebollas espabolas han sido lanzadas por el mar a la costa. Las cajas llevan marcadas a fuego las palabras "Valencia, España", siendo esto motivo para que se crea que pueda haberse ido a pique algún velero español en estos mares.

UN EXPORTADOR DE NARANJAS DESAPRENSIVO

MADRID, marzo 14. (A.P.)—Por el Gobierno se ha dispuesto que se forme expediente al exportador de naranjas levantino que envió al pueurto francés de Cette un cargamento del fruuto en malas condiciones. Fúndase el Gobierno en que debe mantenerse en el extranpero el prestigio de la exportación fruutera española, en bien de todos.

LAS INDUSTRIAS TEXTILES CATALANAS

MADRID, marzo 14. (U.P.)—Ha llegado la comisión de industriales textiles de Cataluña a que se refirió nuestro cablegrama de ayer. Hizo una visita al general Primo de Rivera para pedirle auxilios pecuniarios del Estado, en vista de la crisis que atraviesa las fábricas de telas catalanas. El presidente del Gobierno les prometió llevar el asunto al próximo Consejo de Ministros.

CONTINUA EL AVIADOR PORTUGUES BEIRES EN SAN JOSE DE BISSAO

BOLAMA, Marzo 14. — (UP). — Los despachos inalámbricos decían hoy que los tripulantes portugueses del Argus se hallaban bien y que se proponen continuar su vuelo sobre el Atlántico meridional desde el archipiélago de Bissagos, donde se vieron obligados a descenden la semana pasada.

El comandante Darmento Beires ha enviado un despacho al comandante Duval, que quedó en Bolama, pidiendo que siga viaje a la isla de Bissagos.

FERROCARRILES ESPAÑOLES INAUGURADOS EN 1926

La red de Ferrocarriles de España es de unos 16,200 kilómetros, de ellos 11,750 son de vía ancha, 4.224 de vía estrecha, 15 de cremallera y funiculares y 210 de los ferrocarriles de Mallorca. Ya hay electrificados unos 255 kilómetros. Las líneas de tranvías ascienden a unos 1,007 kilómetros eléctricos, 133 de tracción de vapor y 43 por fuerza animal.

Las líneas abiertas a la explotación en 1926 son:

De San Pedro del Arroyo a Avila, último trayecto de Avila a Salamanca:

De Villaluenga a Villaseca con extensión de 13 kilómetros.

De Tortosa a la Cava de 12 kilómetros de recorrido.

Las electrificaciones más importantes son los trayectos entre Badalona y Manresa y Barcelona a San Juan de las Abadesas.

También se han abierto a la explotación las líneas de:

Zumárraga a Zumaya (eléctrico). Jumilla a Cieza.

Ferrocarril Metropolitano de Barcelona (transversal), de La Bordeta a plaza de Cataluña.

LOS FERROCARRILES QUE SE INAUGURARAN EN EL AÑO ACTUAL

Aquellos cuya construcción es más activa, son los siguientes:

Puertollano a La Carolina (vía estrecha), Aguilas a Cartagena, Fortuna a Caravaca y Ramal de Mula a Murcia, línea de enlace con la base naval de Cádiz: Jeréz a Villamartín, Olvera a La Sierra, Ferrol a Gijón (vía estrecha), Zuera a Olorón, Saint Marie (Canfranc) Lérida a Saint Girons, Val de Zafán, a San Carlos de la Rápita, Cuenca a Utiel, Soria a Castejón, Teruel a Alcañiz, Bargas a Toledo, Alicante a Alcoy, Zamora a Orense, Coruña a Santiago, Santander a Burgos-Soria-Calatayud, Metropolitano de Barcelona: de plaza de Cataluña a la estación del Norte (transversal).

EL INDULTO DE LOS PROFUGOS ESPAÑOLES

El Presidente de la Colonia Española de Camagüey, ha pasado el cablegrama siguiente:

'Camagüey, marzo 11 de 1927.

General Primo Rivera, Presidente Consejo Ministros, Madrid, España. —Centro Colonia Española interpretando sentir sobre cuarenta mil compatriotas residentes Provincia encarece su decisiva cooperación ampliando plazo Decreto indulto prófugos o instalación rápida Consulado Carrera que terminara situación costosa y depresiva para todos.

Dionisio Portilla,
Presidente'.

COSTARA CIENTO CINCUENTA MILLONES DE PESETAS LA TERMINACION DE LA CIUDAD UNIVERSITARIA DE MADRID

Todos los Ayuntamientos de España contribuirán a esta obra. Lo que será la Ciudad Escolar. También se construirá un Instituto de Física y Química separado de la Ciudad Universitaria

LO QUE SERA LA CIUDAD ESCOLAR

Madrid, Marzo 14 (Prensa Aliada) —No han de tardar en ser llevados a la práctica los trabajos para la creación de la proyectada Ciudad Universitaria, en los terrenos de la Moncloa, la cual puede considerarse como verdadera iniciativa del Rey, que está muy encariñado con la idea.

El viejo caserón de la calle de San Bernardo y los edificios de las Facultades de Medicina y Farmacia resultan de todo punto insuficientes para los 10.507 estudiantes que cursan en ellos. Hace ochenta y un años cuando solo estudiaban unos 3.000 jóvenes, ya resultaba pequeña la Universidad, y se pensó ampliarla, adquiriendo la casa del marqués de Bendaña, en la que ahora, después de tantos años, se han empezado las obras.

COSTARA 150 MILLONES DE PESETAS TERMINAR LA CIUDAD UNIVERSITARIA DE MADRID

La Ciudad Universitaria ocupará una superficie de 250.000 metros cuadrados, de los cuales corresponden a la Facultad de Medicina 110.000. En la parte derecha del camino que baja de la plaza de la Moncloa al Instituto Rubio se hallará el principio o la entrada de la urbe, que se extenderá entre este Instituto y el campo de tiro, por un lado, y los paseos de San Bernardino y Ataúlfo y la Ciudad Jardín, por otro.

El dinero que se recaude con la feliz idea de la lotería solo servirá para iniciar las obras pues ya en una conversación que el Rey Alfonso sostuvo días antes de la enfermedad que le tiene postrado en cama con el Rector de la Universidad Central, calculó un coste de 100 a 150 millones para la totalidad de las obras. En el presupuesto vigente, contando las 500.000 pesetas que se acumulan por no haberse invertido en el anterior, se consigna un millón para obras iniciales de la Facultad de Medicina. La construcción de ésta fué autorizada por una ley votada en las Cortes. Con objeto de que las obras de la Ciudad Universitaria empiecen pronto y con rapidez, sin esperar a los ingresos de la lotería, el Gobierno ha prometido un anticipo de ocho millones.

CONTRIBUIRAN TODOS LOS AYUNTAMIENTOS DE ESPAÑA A LA CONSTRUCCION DE LA UNIVERSIDAD

El Ayuntamiento de Valladolid ha tenido la iniciativa de que todos los Ayuntamientos españoles contribuyan a la construcción de la Ciudad Universitaria.

En cuanto a la futura Ciudad Universitaria, desde luego no será un edificio que albergue las cinco Facultades, sino una serie de edificios o pabellones rodeados de jardines, campos de deportes, piscinas, etc., etc. Esta Universidad española no será inferior a las extranjeras. La Facultad de Medicina constará de veintiseis edificaciones. El hospital tendrá sus diferentes clínicas en distintos pabellones, y constará de mil doscientas camas, o sea tres veces más que el de San Carlos. Los estudiantes tendrán también "clubs" para su esparcimiento intelectual.

TAMBIEN SE CONSTRUIRA UN INSTITUTO DE FISICA Y QUIMICA SEPARADO DE LA CIUDAD UNIVERSITARIA

Son muchos los profesores que piensan que la Facultad de Derecho, el Rectorado, la Secretaría general y el Paraninfo deben continuar instalados en el viejo noviciado de los sacerdotes jesuitas. Así se evitarían los inconvenientes de la distancia para las reuniones del claustro y para que los padres adquieran informes sobre el comportamiento de sus hijos. Claro que todo esto sería caso de que no se ceda a la Universidad el terreno que hoy ocupa la Casa de Moneda en la Plaza de Colón, que se le ha prometido. En uno u otro lado estarían muy bien estos servicios, y se darían conferencias científicas.

Se tiene el proyecto, ya en marcha, de construir un Instituto de Física y Química, que se emplazaría en los altos del Hipódromo. El Estado destinará probablemente dos millones y medio para adquirir el terreno, pues los gastos de construcción corren a cargo de la Institución Rockefeller.

ROBARON $3.000 A LOS AVIADORES DEL URUGUAY

CABO JUBY, Africa, marzo 14 (U. P.)—El comandante Tadeo Larre Borges, intrépido aviador uruguayo cuya desastrosa aventura en el hidroplano 'Uruguay' ha sido la nota sensacional durante tantos días, nos ha concedido hoy en esta posición militar española una entrevista relatando los accidentes y sucesos del temporal que destrozó el aparato trasatlántico.

—Las olas eran de ocho metros ed altura—dijo Larre Borges.—Paramos los motores, porque aquellas cubrían el avión, estando a 600 metros de la costa, frente a muy altos acantilados inabordables, y sufrimos lesiones y heridas en piernas y brazos, al pretender escalarlos. El capitán Ibarra, mi hermano el capitán Larre Borges y el mecánico Figoli quedaron debajo del hidroplano cuando éste volcó. Los dos primeros lograron salir a la superficie con rapidez, pero la salvación del mecánico costó una lucha terrible con la muerte. Dos veces sentí que me faltaban las fuerzas y que había llegado mi última hora. Al fin, tras un sufrimiento indecible, pudimos llegar a la costa y en esta en los momentos en que nos disponíamos a secar nuestras ropas, apareció el primer grupo de moros, que nos obligó a seguirles despojándonos de cuanto llevábamos encima, desde nuestras ropas y alhajas hasta el dinero, los cheques y los giros, uno de ellos de tres mil dólares'.

Ya sin ropas iniciamos la marcha tierra adentro. Tres jornadas nos llevaron hasta el aduar del que al fin fuimos rescatados. A pesar de que ya apenas podíamos andar, nos fué imposible montar en camellos, por lo incómodo que es cabalgar en estos animales. Las tribus se disputaban nuetras personas, ansiando cada una ser la que cobrase el rescate.

HAN SALIDO DE CABO JUBY LOS AVIADORES URUGUAYOS

MADRID, marzo 14 (A. P.)—Se espera que el comandante Tadeo Larre Borges y sus tres compañeros salgan esta noche para Las Palmas, Islas Canarias, haciendo el viaje a bordo del cañonero español 'Bonifaz', que ha llegado a Cabo Juby, Marruecos, donde los aviadores se reponen de su reciente aventura entre los moros que los apresaron a raíz del accidente de su hidroplano.

CONTINUA SUBIENDO EN EL MERCADO MONETARIO DE NUEVA YORK EL VALOR DE LA PESETA, COTIZADA A 17.34

La Academia correspondiente de Buenos Aires, de la Lengua Española ha solicitado autorización para nombrar miembros de las regiones, igual que ha hecho la Corporación central

NUEVA YORK, marzo 14. (AP). La peseta española se cotizó hoy en este mercado a 17.34 centavos. En Madrid se cotizó la libra esterlina a 28 pesetas y el dolar a 5.76 pesetas, es decir, solo hay que dar un premio de quince centavos para comprar un dólar con cinco pesetas españolas.

EL CONSUL ARGENTINO EN BILBAO, ACADEMICO DE CIENCIAS Y ARTES

BILBAO, marco 15. (Martes).)—(UP).—El Cónsul de la Argentina en Bilbao, señor Martín Etcheberry, ha sido nombrado miembro de la Real Academia Hispano-Americana de Ciencias y Arte, en virtud de su brillante labor y de sus grandes dotes de cultura. Se le prepara un homenaje en esta ciudad.

SE CASA EL GRAN TENOR FLETA

SALAMANCA, marzo 14. (UP).—Ha sido pedida en esta ciudad la mano de la bella señorita salmantina Carmen Mirat, para el tenor español Miguel Fleta.

LAS BODAS DE ORO DE BERGAMIN CON LA ABOGACIA

MADRID, marzo 14. (UP).—Se ha anunciado que el Colegio de Abogados de Madrid prepara un homenaje al ex-Ministro don Francisco Bergamín, ilustre abogado, para celebrar sus bodas de oro, es decir, cincuenta años, con la profesión.

CONTINUA EN MANILA LA TRADICION DE DIRIGIR UN SACERDOTE JESUITA ESPAÑOL EL OBSERVATORIO

BARCELONA, marzo 14. (AP).—(Prensa Aliada).—En Manresa, pueblo de esta provincia, ha causado júbilo la noticia de haber sido nombrado director del Observatorio de Manila el jesuíta manresano padre Manuel Selga, el cual sucede en el cargo a otro español.

Continúa con esto la tradición de dirigir aquel Observatorio un sacerdote español de la Compañía de Jesús que tanta gloria ha añadido a sus títulos con el control que viene ejerciendo hace ya un siglo casi del referido centro científico, uno de los mejores del mundo.

LA ACADEMIA CORRESPONDIENTE DE BUENOS AIRES PIDE MIEMBROS REGIONALES

MADRID, marzo 14. (Informaciones).—La Academia Correspondiente de Buenos Aires de la Real de la Lengua Española ha solicitado autorización para incorporar a ella miembros de las regiones vasca, valenciana y catalana, en la misma forma que lo han sido a la corporación central de Madrid.

EL COMERCIO COMERCIAL CON INGLATERRA

MADRID, marzo 14. (UP).—"El Noticiero del Lunes" anuncia hoy que está ya casi terminado el convenio comercial con Inglaterra.

M.E.C.D. 2016