SECCION 1ª

EL TIEMPO
ESTADO DEL TIEMPO
LA NOTA DEL OBSERVATORIO
VEASE EN ESTA PAGINA

DIARIO DE LA MARINA

EDICION DE LA MAÑANA
INFORMACION CABLEGRAFICA MUNDIAL
POR NUESTROS HILOS DIRECTOS

SECCION 1ª

AÑO XCV.—NUM. 50. El periódico más antiguo de Cuba

LA HABANA, SABADO 19 DE FEBRERO DE 1927.—SANTOS GABINO, JULIAN Y MARCELO

Acogido a la Franquicia Postal

30 PAGINAS.—5 CENTAVOS

SE SUPONE QUE ASCENDERAN A VEINTICINCO LAS PERSONAS QUE IRAN CON EL PRESIDENTE

IMPRESIONES

¿Los males de Cuba son fácilmente remediables?

Fácilmente, no; pero remediables sí.

Lo primordial es saber en qué estriban.

Sobre los económicos existe una desorientación absoluta por parte de los elementos directores de esta sociedad.

Realmente, con la crisis que trajo la moratoria se inició aquí la afición a la economía política. Hasta entonces, la ignorancia en esta materia era mucho más general que el más general de nuestros generales. Allá por el año diez y ocho o diez y nueve publicamos en esta misma sección una glosa favorable a un artículo de don Querido Moheno en el que este ilustre mejicano, tras un prolijo estudio de la prosperidad de nuestro país en aquella época y la crisis que anunciaba a plazo fijo, llegaba a la conclusión de que era imprescindible la implantación del billete de banco cubano para evitar los efectos de una catástrofe financiera. No queremos recordar ahora las injurias de que fuimos víctima por parte de elementos que se daban a sí mismos el pomposo calificativo de económicos. Los más confundían, lamentablemente, el billete de banco con el papel moneda que emiten los gobiernos en tiempos de guerra o de revoluciones.

Lo cierto es que si un Gobierno de hombres capaces hubiese creado entonces el billete de banco, Cuba no hubiera perdido sus instituciones de crédito, ni muchos hacendados sus ingenios, ni se hubiese derrumbado tanta industria ni se habría apoderado del dinero el pánico que todavía le dura.

Caímos con la moratoria, por falta de verdaderos estadistas, en la dura condición de económica esclavitud en que hoy nos encontramos. En los días precursores al **crack** de 1920, nuestros grandes cerebros yacían conturbados por las complejas, hondísimas, transcendentales combinaciones de nuestra política de pantomima.

Los grandes políticos de Cuba bailaban y se repartían las posiciones sin advertir que la tierra temblaba bajo sus pies; y de entonces acá poco o nada se ha hecho en materia crematística para asegurarnos una vida sosegada y próspera.

En las condiciones en que se encuentra hoy Cuba es preciso adoptar un plan que nos saque del atolladero.

El Presidente, General Machado, con fino instinto patriótico, declaró a raíz de tomar posesión del cargo que él no suscribiría ningún nuevo empréstito, porque a su juicio la soberanía de un pueblo lleno de deudas estaría en permanente peligro.

Pero de sabios es mudar de consejo, y si un pueblo puede ver en peligro su soberanía por tener deudas, no hay duda de que puede peligrar la existencia misma de ese pueblo por no tenerlas.

Cuba necesita de algunas cosas fundamentales. Y éstas requieren para realizarse dos condiciones: dinero y moral en los que vayan a manejarlo; y hasta ahora sólo contamos con esto último.

Para saber de qué cosas fundamentales está necesitada Cuba, hay que enfocar los problemas nacionales en conjunto y no microscópicamente; esto es, no estimar que la nación está bien o mal porque los presupuestos se cubran o no, sino averiguar si posee el país los elementos necesarios de vida para soportar determinados presupuestos y, caso negativo, afrontar su reconstrucción económica con mentalidad de apóstol antes que con criterio de alcabalero.

Cuba, precisamente, cuenta a su favor lo único en que puede confiar su salvación; su mayor capacidad deudora. Es un pueblo que puede deber mucho más de lo que debe, aunque ya no pueda rentar más de lo que renta.

Cuenta también Cuba en su pro con un Gobierno que siente cierta inquietud por los problemas nacionales.

Pero... dejemos estas disquisiciones para mañana.

VEASE
"La Alcancía del Niño"
en la última página de esta Sección

Ocupará con su comitiva una sección de "suits" del vapor "Cuba", aislada de las demás

EL CRUCERO "CUBA", PICADO

La avería, descubierta ayer bajo la línea de flotación alcanza a dos de las planchas

Mr. T. B. De Fol, Agente General de Pasajeros de la Peninsular Occidenta S. S. Co., propietaria del vapor americano "Cuba" que hace la travesía entre la Habana y Key West, visitará en la mañana de hoy al Señor Emilio Obregón, Mayordomo de Palacio, a fin de ultimar el número de personas que embarcarán en dicho barco en unión del Honorable Señor Presidente de la República, General Machado que se dirigirá a los Estados Unidos el día 22 del corriente.

El vapor americano "Cuba" tiene una sección de "Suits" situados a proa, de los cuales han sido destinados al Sr. Presidente y su comitiva los marcados con las letras B. D. E. F. G. y H., cada uno de los cuales tiene capacidad para tres personas y pueden ser comunicados entre sí.

Esa parte del buque puede ser aislada totalmente del resto de los pasajeros, pues los Suits A. y C. están convertidos en oficina y camarote del Sobrecargo del buque.

Hasta ayer tarde había separados 17 pasajes para el Señor Presidente, su hija la señora Angela Elvira Machado de Obregón y su esposo señor José Emilio Obregón, el doctor Antonio Sánchez de Bustamante, el doctor Rafael Sánchez Aballí y las demás personas que lo acompañarán en el viaje.

Hoy se resolverá el número total de personas que irán con el señor Presidente, pues se crée que puedan ascender en total hasta veinticinco.

UNA CIRCULAR A LA POLICIA

El Capitán de la Policía del Puerto, señor Ureña, ha dictado una circu-

Continúa en la página OCHO

HOY, A LAS CUATRO, EN PALACIO, SE FIRMARA EL CONTRATO PARA LA CONSTRUCCION DE LA CARRETERA CENTRAL

AL ACTO CONCURRIRAN DE ETIQUETA LOS ELEMENTOS DEL GOBIERNO, EL CUERPO DIPLOMATICO Y NUMEROSOS INVITADOS

Según informamos al público, hoy a las cuatro de la tarde, en el Salón de Actos del Palacio Presidencial, se firmará la escritura de contrato para la construcción de la Carretera Central.

Dicha escritura consta de 267 pliegos notariales manuscritos y serán firmados por los Secretarios de Hacienda y Obras Públicas a nombre del Estado y por los gerentes de las firmas de Warren Bros y de la Compañía Cubana de Contratistas como Concesisnarios de las obras en las seis provincias.

Para terminar a tiempo tan importante documento ha sido necesario que el Secretario de Obras Públicas con su tenacidad habitual, el de Hacienda doctor Hernández Cartaya, el doctor José A. Martínez, Consejero legal de aquellos y numerosos empleados subalternos hayan permanecido trabajando 18 y 20 horas diarias durante las últimas tres semanas.

Por suerte, en altas horas de anoche quedaron firmados todos los pliegos con el rigor notarial acostumbrado, reservándose para la ceremonia de mañana la firma del primero y último pliegos.

La trascendencia política y económica del acto que se va a celebran ha despertado, lógicamente, inusitado entusiasmo. Para el país, como lo ha venido indicando el DIARIO, debe ser éste un primer paso, el más provechoso sin duda, que marque el inicio de una nueva era de bienestar y merecido sosiego, harto apesadumbrado por la prolongada crisis que nos aflige.

EL CASINO ESPAÑOL DE LA HABANA CONTRIBUYE CON $500 ANUALES PARA LA INSTITUCION HISPANO-CUBANA

Conocidas las respuestas de cooperación económica que han dado la "Asociación de Dependientes" y el "Casino Español", se esperan para uno de estos días la del "Centro Asturiano", la del "Centro Gallego" y las de otras varias entidades

PRONTO SE PUBLICARA EL NOMBRE DEL PROFESOR ESPAÑOL QUE VENDRA A DAR UN CURSO DE CONFERENCIAS

La Institución Hispano-Cubana de Cultura que preside el doctor Fernando Ortiz no descansa en su tarea nobilísima. Apenas extinguido el eco de la palabra cautivadora del doctor Fernando de los Ríos, ya se está a punto de dar por terminadas las gestiones encaminadas a traer un nuevo e ilustre profesor hispano, encargado de dar un curso de conferencias. Muy pronto conocerá el público el nombre de ese profesor.

El ambiente cultural de la ciudad, el anhelo de la juventud cubana, el fervor de los españoles... todo contribuye a esa obra magnífica que la Institución Hispano-Cubana se ha propuesto realizar. Las Sociedades españolas no son las más remisas en apoyar la tarea. Ya dimos hace algunos días cuenta de la contribución económica que brindaba la Asociación de Dependientes. Hoy tenemos el placer de anunciar a nuestros lectores, que el Casino español, presidido por el Excmo. Sr. Falla Gutiérrez ha acordado en Junta Directiva, ayudar con la suma de $500 anuales a los gastos que entraña la misión cultural de la Institución. Pronto conoceremos rasgos semejantes de los Centros Gallego y As-

Continúa en la página OCHO

HA SIDO FIRMADO AYER EL DECRETO DISPONIENDO SE CUMPLA LA SENTENCIA DE MUERTE CONTRA BARRANCO BASULTO

Manifestaciones que ha hecho, en relación con este asunto, el señor Secretario de Justicia

Ayer firmó el señor Presidente de la República, momentos antes de marcharse para el Campamento de Columbia, el Decreto disponiendo que se cumpla la sentenia de muerte dictada por la Audiencia de Camagüey, y ratificada por el Tribunal Supremo, contra Enrique Barranco y Basulto.

Con tal motivo el Secretario de Justicia, Lic. Jesús María Barraqué hizo a los reporters encargados de la información de la Secretaría a su cargo, las siguientes manifestaciones:

"Dígase en contra lo que se quiera, es lo cierto que he pasado otra vez por la amargura inmensa de redactar un decreto ordenando la ejecución de una sentencia de muerte.

En ese documento, que irá a la Gaceta ahora mismo, se expresan las razones de la resolución; tanto más dolorosa cuanto que el Honorable Presidente hubiese sentido singular complacencia allanándose—si le hubiera sido posible—a las demandas de perdón venidas de Camagüey y a la solicitud personal, inmensamente vehemente, de la pobre madre del reo.

El proceso judicial seguido contra Enrique Barranco Basulto—este es el nombre del condenado—ofrece dos notas de algún interés para el público. Sospecho que es la causa criminal, de su índole, tramitada con mayor rapidez. Ocurrió el suceso que la originó el 27 de Marzo del año pasado, y diez meses y algunos días después, el 19 de Enero siguiente, pronunciaba su sentencia el Tribunal Supremo. Improba labor, que no teníamos la costumbre de ver an-

Continúa en la página OCHO

LOS HACENDADOS DE PINAR DEL RIO NO HAN LLEGADO A UN ACUERDO

A pesar de los esfuerzos del Dr. Martínez en la asamblea de ayer, no se ha conseguido nada

Ayer tarde se reunieron los hacendados de la provincia de Pinar del Río en la Asociación de Hacendados y Colonos de Cuba, bajo la presidencia del doctor Ramón J. Martínez, y actuando de Secretario el señor H. S. Brandt. El objeto de la reunión, como hemos anunciado anticipadamente, era el de procurar la solución definitiva del problema de la fijación de la molienda de cada central dentro del cupo que le fijara la Comisión del Azúcar a la provincia.

Después de una amplia deliberación sobre el prorrateo, en sentido análogo al acordado por la provincia de Camagüey, y otras diversas proposiciones, se dió por terminada la sesión, sin lograrse un acuerdo final, ni aun siquiera, como en el caso de la provincia de Matanzas, en el sentido de que no podían ponerse de acuerdo y que por tanto la Comisión del Azúcar debía adoptar todas las medidas para la distribución.

En estas condiciones y apesar de los esfuerzos, tan amplios como en todas las reuniones anteriores, que realizara el doctor Martínez, tuvo que darse por terminada la asamblea, sin el ansiado acuerdo, debido a que los

Continúa en la página OCHO

ESTADO DEL TIEMPO

CASA BLANCA, febrero 18 de 1927. DIARIO DE LA MARINA. Habana.

Estado del tiempo viernes 7 a. m. La perturbación de los Estados Unidos se encuentra sobre Missisipi extendiéndose el bajo barómetro por todo el Golfo en donde soplarán vientos fuertes del Norte, Area de alta presión con ola fría en región central de los Estados Unidos, movimiento hacia el sur y el este.

Pronóstico regiones occidental y central Isla: buen tiempo hoy y variable el sábado, con nublados y posibles lluvias. Temperaturas en descensos desde el sábado y frescas a frías el domingo. Vientos frescos de región sur hoy pasando el sábado a región norte frescos y quizás fuertes con algunas marejadas en costa norte. Región oriental buen tiempo hoy y el sábado, aumento en las temperaturas en descensos el domingo. Vientos del este al sur moderados a frescos.

Observatorio Nacional.

OBSERVATORIO NACIONAL DATOS DEL VIERNES

Temperatura mínima en la Isla: Guanes: 19.0.
Pinar del Río: 24.0.
Cruz del Sur: 19.
Gibara: 18.0.
Baracoa: 24.
Mínima en la Habana 19.9, a las 7 a. m.
Máxima en la Habana: 28.9, a la 1.3/4 p. m.

EL PARTE DEL WEATHER BUREAU PARA HOY SABADO

WASHINGTON, febrero 18.-(SR)—El pronóstico del tiempo 18.—(SR) por el Weather Bureau para las próximas veinte y cuatro horas en las regiones que se indican a continuación, es como sigue:

De cabo Hateras a Florida. Prevalecerán vientos frescos del S sobre la porción Sur y gentiles a frescos del SE sobre la porción Norte.

Este del Golgo de México —Vientos moderados a frescos del SO llegando a fuertes del N sobre la porción Norte.

Oeste del Golfo de México.—Vientos moderados del S con aumento en las temperaturas en las regiones Este y Central.

Mar Caribe y Paso de los Vientos. Vientos moderados del E.

En todas las regiones el cielo estará parcialmente cubierto y hay probabilidades de lluvias en las dos últimas.

WEIGHTMAN

PINEDO RENUNCIA A VOLAR SEGUN SU PLAN Y OPTA POR VOLAR SEGUN EL DE FRANCO

El intento de salvar de un solo vuelo, directo, los tres mil kilómetros que separan a Boloma del Brasil ha sido abandonado por el aviador italiano después de dos días de vanas tentativas

SEGUIRA LA MISMA RUTA DEL COMANDANTE ESPAÑOL

De acuerdo con estos nuevos planes, el comandante marqués de Pinedo, salió ayer de Bolama en dirección a Dakar, en el Senegal francés, a donde llegó ayer tarde, después de 3 horas de vuelo

(Véase en la página de cables más información sobre el vuelo)

BOLOMA, Guinea Portuguesa, febrero 18.—(UP)—Después de dos días consecutivos de empeños infructuosos para remontar el vuelo, el aviador italiano comandante Marqués de Pinedo ha decidido abandonar su intento de salvar de un solo vuelo, directo, los tres mil kilómetros que separan esta costa africana de Puerto Naval, Brasil, en la suramericana.

Esto supone una alteración radical en su ruta. De aquí irá a Dakar, de allí volará a Porto Praja, la más occidental de las islas de Cabo Verde, de donde hará el salto trasatlántico al islote de Fernando Noronha para seguir después a Porto Natal, en Brasil.

Seguirá, pues, Pinedo la misma ruta aérea que trazó el famoso aviador español comandante Famón Franco hace ahora precisamente un año. Recuérdase al efecto que Franco hizo una sola etapa desde Las Palmas a Cabo Verde, y Pinedo se ve obligado a hacer tres: de Río de Oro a Boloma, de Boloma a Dakar y de Dakar a las citadas islas de Cabo Verde.

SALE PINEDO DE BOLOMA Y LLEGA A DAKAR

DAKAR, Senegal francés, febrero 18.—(UP)—El aviador italiano Pinedo salió de Boloma esta tarde a las 2:47, llegando con el hidroplano "Santa María" a esta bahía a las 5:40. El vuelo se hizo felizmente en tres horas.

Pinedo describió dos amplios círculos por encima de Dakar al llegar de Bolama, en la Guinea Portuguesa, descendiendo después perfectamente en el puerto. Un remolcador de la compañía carbonera le trajo a tierra, donde le dieron la bienvenida el cónsul de Italia y un representante especial del Gobernador. Había muy pocas personas en el muelle, pues la llegada de Pinedo fué completamente inesperada.

El comandante Pinedo espera salir de esta ciudad en dirección a Porto-Praía, en las islas de Cabo Verde, mañana sábado a primera hora. En aquella población tomará mil quinientos galones de gasolina y trescientos kilos de aceite, para lanzarse poco después por encima del Atlántico, en demanda de las costas de América.

A LOS ESTADOS UNIDOS NO PUEDE SERLES INDIFERENTE QUE CUBA TENGA QUE REDUCIR SU PRODUCCION AZUCARERA

Así se expresó ayer el geeral Machado en el banquete que se efectuó en el "Country Club" en honor de los directores de la Cámara Nacional de Comercio de los Estados Unidos

Texto de los discursos del general Machado, Pedro P. Kohly y del presidente de la Cámara de Comercio Norteamericana

En un escenario encantador, embalsamado por la brisa, y al que daban realce numerosas y bellísimas mujeres, tuvo lugar anoche en el Country Club de la Habana el banquete ofrecido por la Federación de Corporaciones Económicas de Cuba a los directores de la Cámara Nacional de Comercio de los Estados Unidos, reunida en esta capital, por singular privilegio nuestro, para su acostumbrada reunión anual, la primera que en territorio extranjero, celebra tan prestigiosa institución.

Lo presidió el Primer Magistrado de la República, General Machado, rodeado del presidente de la Cámara Nacional de Comercio norte-americana, señor O' Leary, del señor Field, que lo es de la Cámara radicada en la Habana, del presidente del Congreso doctor Vázquez Bello, del Embajador de los Estados Unidos, General Crowder, de los secretarios de despacho señores Hernández Cartaya, Martínez Ortiz, y Sánchez Aballí, del señor Pedro Pablo Kohly, del señor Skiner, secretario de la Cámara de Comercio de los Estados Unidos, del doctor Carlos Alzugaray, del señor Obregón, y otras muchas y distinguidas personas.

Formando ángulo con la mesa presidencial había una mesa exclusivamente ocupada por bellísimas damas, entre las que descollaban las

Continúa en la pág. VEINTITRES

INFORMES POLICIACOS DEL SUPUESTO COMPLOT FRAGUADO EN NEW YORK CONTRA LA VIDA DEL GRAL. MACHADO

Nuestra policía baraja los nombres de antiguos directores del Sindicato de la industria fabril con el del líder Julio Antonio Mella

Desde hace varios días circula por esta ciudad la noticia de haberse descubierto por la policía neoyorquina un complot para atentar contra la vida del Honorable Presidente de la República, General Gerardo Machado a su llegada a New York, en el próximo viaje a Washington.

Se habla de detenciones realizadas en dicha ciudad imperial y de que los detenidos son todos obreros que residían aquí, y que ante la persecución de que eran objeto por la policía cubana, abandonaron la isla, dirigiéndose a New York, donde reanudaron sus actividades ácratas, fundando un periódico en el cual se atacaba abiertamente la política obrera seguida por este gobierno, tratando por todos los medios, aunque sin lograrlo, de hacer campaña activa contra el Gabinete del General Machado, entre los obreros, a fin de crear dificultades a los gobernantes.

Aun cuando se ha desmentido el que se hayan realizado detenciones en New York, la duda subsistía, por lo que nos dirigimos a los distintos centros policíacos de la Habana, jefaturas de la Secreta, de la Judicial y de la Nacional, sin que, a pesar de nuestras investigaciones, hayamos logrado obtener confirmación ni negación de las noticias, tal es el hermetismo oficial que en los centros policíacos reina.

Pero, a pesar de ello, hemos podido inquirir que algo de lo que se dice es cierto, o por lo menos, que existe la sospecha de lo que sea y que, todas las precauciones han sido debidamente tomadas, para evitar que el complot pueda cristalizar.

Hagamos historia: Desde hace varios años, y a raíz de la lucha establecida entre los obreros de la Fábrica de Cerveza La Polar y sus obreros, éstos, al ser desairados en sus pretensiones, declararon el boycot a los Productos de dicha fábrica, y realizaron tremendos actos de sabotage contra los directores de la compañía cervecera referida y contra sus productos. Entonces, tomó auge y adquirió en poco tiempo, gran preponderancia entre los obreros el Sindicato General de la Industria Fabril, de la que eran directores, y más que directores, dueños absolutos de la voluntad de los asociados, Angel Arias Trillo, Luis Quirós, Hermenegildo Sacristán y Eduardo Rivera.

Estos individuos, francamente ácratas, de carácter enérgico e inteligentes, dominaron de tal modo a los asociados del Sindicato y aún a los que no estaban afiliados a él, que sus órdenes eran obedecidas sin replicar. Y en su lucha por conseguir la hegemonía social, recurrieron a todos los procedimientos: bombas colocadas en la residencia del director gerante de La Polar; botellas de cerveza envenenadas, que causaron la muerte de un infeliz español en el Vedado, y que milagrosamente no produjeron más desgracias. Propa-

Continúa en la página OCHO

LA POBLACION CHINA DE TISCORNIA CONSTITUYE UNA SANGRIA DIARIA MUY CONSIDERABLE PARA EL ERARIO PUBLICO

Pasan de cuatrocientos los recluidos actualmente en el campamento y el gobierno abona una peseta diaria para subvenir a los gastos que origine su estancia en el mismo

Pacifismo chino.—El intento de soborno, enfermedad endémica

La silueta venerable y adusta, de una impresionante solemnidad, que antaño se usaba para caracterizar al "físico", vino ayer a nuestra mente por contraste con la de un muy gentil galeno, joven "bien" y afabilísimo en quien descubrimos—cuando briosamente acometíamos la "subida" al Campamento de Inmigrantes, en las alturas de Casa Blanca—nada menos que al propio médico que a diario visita la población china de Tiscornia, precisamente la que debía servirnos para esta información "ultramarina".

—¿Van ustedes a Tiscornia? fué la pregunta que con visible piedad, por nuestra incertidumbre momentánea, nos mercedó como un cabo salvador a dos náufragos recién descubiertos en aquel solado suburbio.

—Si fuese posible...

—¡Cómo no! Subiremos juntos. Vengan a mi máquina. Vengan, vengan... Y uniendo la acción a la palabra, con evidente gentilidad habitual, él mismo nos abrió la portezuela de su automóvil.

La momentáneamente embarazosa situación la resuelve, con magistral oportunidad este encantador médico, presentándosenos, sin más rodeos.

—Soy el médico del Campamento, Arturo Comas, estoy a la disposición de ustedes que, al parecer, son periodistas ¿no?

—Servidores de usted... y de DIARIO DE LA MARINA", señor, es decir, Doctor Comas...

—Es lo mismo; sin cumplidos: vamos. ¡Con tanto gusto!

Y ágil, con esa envidiable soltura de los años mozos, ayuda al joven Buendía a colocar sus "andariveles" en el auto.

Subimos.

¿Subimos? Mejor sería decir saltareamos, pues la llamada pomposamente "Calle Central" es un martirio en forma de vía pública para los que por ella han de transitar. Seguros estamos, desde ayer tarde, que por aquella cuesta no ha pasado un solo Ingeniero de Obras Públicas y menos, ¡naturalmente! el Dr. Carlos Miguel de Céspedes, cuyas "redentoras" disposiciones hacen

Continúa en la página OCHO

NUEVOS CONSULES ESPAÑOLES EN MATANZAS Y SANTIAGO DE CUBA

MADRID, febrero 18.—(UP).—El Ministro de Estado señor Yanguas ha firmado una combinación de cónsules de segunda clase, ascendiendo para los puestos a vicecónsules del escalafón de la carrera.

En dicha combinación se hallan comprendidos el Consulado Español en Matanzas, para el que se asciende al señor Serrano, y el de Santiago de Cuba al que va el señor Badía.

Otros Consulados de segunda que incluye la combinación firmada hoy, son:

Bogotá, el señor García Guijarro; Bahía Blanca, el señor Triviño, Santiago de Chile, el señor Seminario; Plata, Don Rafael Sánchez Ocaña; San Salvador D. Manuel Orbea, ambos Vicecónsules en París en la actualidad; Santo Domingo, Don Pablo Tremoya, Vicecónsul en Orán, Managua, Don Mariano Vidal Tolosana, Vicecónsul en Nueva York; Guatemala, Don Miguel Aldasoro, Vicecónsul en Gibraltar.

EL SECRETARIO DE ESTADO Y EL VIAJE DEL GRAL MACHADO

Niega que el Presidente de la República vaya a los E. Unidos a concertar empréstito alguno

LOS BULTOS POSTALES

Dice que con el dinero que hay en el Tesoro basta para iniciar los diversos trabajos públicos

El Secretario de Estado, doctor Rafael Martínez Ortiz, hizo ayer a los repórters importantes declaraciones sobre distintos asuntos de orden internacional.

NO CONCERTARA EL PRESIDENTE NINGUN EMPRESTITO

A las preguntas de los repórters, sobre el rumor existente de que el señor Presidente de la República iría a los Estados Unidos a concertar un empréstito, el Secretario de Estado, sorprendido con la pregunta, después de comentar tal noticia, declaró a los repórters que eso solo podía ocurrírseles a los ignorantes de la manera de pensar que sobre ese extremo tiene el señor Presidente de la República, agregando que si fuera insuficiente la circunstancia de haberse repetido en muchas ocasiones por el General Machado

Continúa en la página OCHO

ESTABLECIMIENTOS QUE PODRAN ESTAR ABIERTOS DURANTE EL CARNAVAL

Se ha autorizado a los que se dediquen a la venta de confetti, serpentinas y trajes de disfraz

Por el señor Secretario de Agricultura, Comercio y Trabajo se dictó ayer la siguiente resolución:

POR CUANTO:—Al igual que otros años, diversas entidades representativas del comercio, de esta ciudad, se han dirigido a esta Secretaría, solicitando que con motivo de las próximas festividades de Carnestolendas, se les permita realizar operaciones de venta en determinados días, de aquellos objetos, que tradicionalmente se usan en tales festividades.

POR CUANTO—La Comisión Nacional para el Fomento del Turismo, ha acordado celebrar el domingo 20 del corriente, de cuatro a ocho p. m. un Paseo Artístico de Carnaval.

POR CUANTO:—Siempre se han concedido esas autorizaciones y a

Continúa en la página OCHO

MEJORAS EN EL HOSPITAL DE COLUMBIA

El señor Presidente de la República presidió ayer la inauguración de pabellones

UNA REVISTA MILITAR

En el Club Militar de Columbia fueron obsequiados con un ponche el Jefe del Estado y su séquito

Ayer por la mañana fueron inaugurados en el Hospital Militar, situado en lugar prominente de las proximidades del Campamento de Columbia, tres nuevos pabellones

Asistió a este acto el Presidente de la República, General Machado, quien estuvo acompañado durante la ceremonia por el Secretario de la Guerra, Dr. Iturralde: el Secretario de Sanidad y Beneficencia, Dr. Francisco María Fernández; el Jefe del Ejército, Brigadier Alberto Herrera; el Dr. Rensoli, Director de Sanidad; el Director del Hospital, Coronel Armando Guerrero; el Sub-Director, Coronel Ferrer; los oficiales pertenecientes al Cuerpo Facultativo de ese establecimiento Teniente Coronel Muxo; Comandantes, Figueras y Díaz Brito; y Capitanes Boffil, Vinageras, Silverio y Argüelles.

También asistieron los oficiales ayudantes, Firmat, del Presidente de la República; Arturo Pazaola, del Secretario de la Guerra; y Guillermo Santa María, del Jefe del Ejército.

RECORRIDO

Cerca de las nueve era cuando el Jefe del Estado llegó al Hospital Militar, siendo recibido por el Cuerpo Facultativo en pleno, guarnición con armas presentadas y ejecución del Himno Nacional por la Banda del Campamento de Columbia.

Después de los saludos de cortesía, el General Machado recorrió todo el Hospital, deteniéndose muy especialmente en los tres pabellones que se inauguraban de manera oficial con su visita.

Estos tres pabellones se destinarán a Oficinas, Laboratorios y Cuartel y

Continúa en la página OCHO

LOS HOTELES DE LA CIUDAD SE ENCUENTRAN LLENOS DE TURISTAS

De un solo buque desembarcaron ayer 800 y de ahora a fines de febrero llegarán otros once mil

El turismo ha recobrado toda su fuerza de aluvión. Esta noticia ha sido confirmada en su plenitud por el señor Agüero, jefe de la Oficina de la Comisión Nacional del Turismo.

—Los Hoteles de la ciudad, nos ha dicho el señor Agüero, llenaron ayer el cupo de hospedaje. La Habana tiene capacidad de albergué para 10,000 turistas. No hay un Hotel con habitación desocupada.

—En los principales hoteles de la ciudad, a pesar del número de los que retornan por diferentes vías, no hay habitaciones. Para comprobarlo basta con asomarse a los lobbys Ayer mismo no sólo solicitamente se les atendía en todos ellos, no solo en los de primero, sino en los de cuarto y quinto orden, buscando la manera de facilitarles alojamiento.

—En el día de ayer solamente, llegaron ochocientos. De aquí a fines de febrero llegarán diez, once, doce mil: ¿quién puede decir cuántos?

Ya ve el país, agregaba, como la propaganda inteligente, la propaganda eficiente hecha por la Comisión, con el mismo rotundo éxito que en la guerra aisló moralmente al imperio alemán, ha logrado que la Habana sea lo que debe ser por su condición de ciudad que ejerce preponderante hegemonía geográfica en el Golfo de México. Nuestro delegado en Nueva York nos secunda admirablemente.

Acaba de pronunciar un discurso sobre Cuba que ha merecido nuestra felicitación.

Las suscripciones en el interior de la República tienen que ser por trimestre, semestre o año, según lo establecido en las Bases que venimos publicando.

DIARIO DE LA MARINA
ALCANCÍA DEL NIÑO

Sírvase ordenar una suscripción a nombre del señor _____

vecino _____

Ciudad o pueblo _____

Provincia _____

(Nombre del niño)

(Dirección del niño)

(Ciudad o pueblo) (Provincia)

Si la suscripción es para el interior de la República, debe especificarse en el cuadro del cupón si es por trimestre, semestre o año, pues suscripciones por meses sólo se hacen en la Habana y sus barrios.

M.E.C.D. 2016

DE DIA EN DIA

Ante la posibilidad de que entren a cubrir los sillones vacantes en la Real Academia de la Lengua, dos ex-Ministros del antiguo régimen, el General Primo de Rivera se ha dirigido al Director de la institución significándole la inconveniencia de que prosperen las candidaturas de los dos señores aludidos.

La razón, dígase lo que se quiera, está de parte del Marqués. Aquello es la Academia de la Lengua y dos ex-Ministros del antiguo régimen, en cuanto los dejasen entrar, se irían de la lengua.

De Pinedo se halla a la hora de escribir estas líneas en una situación verdaderamente angustiosa. Su gran aeroplano "Savoia", cargado con la necesaria cantidad de combustible para el cruce del Atlántico, no hay forma de hacerlo remontarse de la bahía de Bolama en la Guinea Portuguesa.

El momento parece de duda. ¿Será —piensan muchos—que De Pinedo no hizo la experiencia previa de la carga máxima para su aparato? Pero, los que tal piensan, gentes en su mayoría que no habrán montado nunca en un aeroplano, deben callarse para no hacer el ridículo, pretendiendo darle lecciones a uno de los mejores aviadores del mundo. Lo que ocurre, probablemente, es que el "Savoia" le ha entrado el capricho de no arrancar; los aparatos, en general, son así; diríase que tienen también su alma en su almario y unas veces les da por hacer menos de lo que pueden y en otras ocasiones realizan sorprendentes maravillas. Son, la misma manera, valientes o cobardes a su antojo y parecen complacerse, en este punto, en llevarles la contraria a aquellos que los manejan.

Carecerán estas afirmaciones de base científica, pero, por si acaso, si De Pinedo no estuviera tan lejos, le aconsejaríamos que le dijera al motor:

—Vaya, desisto de cruzar el Oceano. Anda y vamos a dar una vuelta por encima de Balama para divertir a estos negritos...

Y probablemente el "Savoia" se elevaría entonces como si tal cosa.

"Menos pintura y mas estudio, recomienda el Ministro de Educación de Turquía a las jóvenes que van a instruirse a los centros educativos de aquella nación."

En cuanto las muchachitas del Instituto de la Habana se enteren, van a empezar a llamarle Kemal Pachá al Comandante Espinosa.

Un admirador anónimo le envió en Nueva York a la insigne artista Raquel Meller, un paquete de acciones petroleras con valor nominal de medio millón de pesos.

Antes de alegrarse del regalo, suponemos que la bella española habrá tenido la precaución de cerciorarse de si se trata de acciones de alguna de aquellas célebres minas de Bacuranao, en cuyo caso la tomadura de pelo le exigirá el gasto de unas acciones petroleras "verdá"

Cosa de poder adquirir a menor costo el petróleo necesario para que le volviera a salir el cabello.

Los Estados Unidos han adquirido una concesión en Liberia para efectuar plantaciones de goma, a fin de resolver la crisis de su mercado.

No hay duda que la negra es una raza noble. Veáse, sinó, como proceden estos ciudadanos de Liberia. Los americanos, in illo tempore, los expulsaron de su país, dándoles goma, y ahora que ellos la necesitan, se la piden y los liberianos aceden a dársela.

Hombre de otra raza, le dirían a Uncle Sam:

—Si andas escaso de goma, no la desperdicies en mascarla a todas horas.

O cualquiera otra cuchufleta por el estilo.

"Cómo deben tomar posesión los candidatos el próximo día 24"

¿Qué cómo?... Pues, con entereza y alegría, como lo haría en su caso el popular Esquilo Miraflores

Al leido compañero Félix Callejas, le denuncian desde Nueva York, que en las escuelas públicas de aquella localidad hay maestros que les informan a los alumnos que Cuba es de los Estados Unidos.

El caso nos parece mas grave que aquel de Guani, el diplomático uruguayo, pues los diplomáticos sábese que tienen por objeto decir mentiras complicadas, mientras que los maestros han sido creados para enseñar verdades sencillas. Y naturalmente, lo que digan de mentira, pasa como si fuera el Evangelio, (bajo la garantía del Estado, si se trata, como en este caso, de una escuela pública.)

Puede que este asunto convenga a nuestra dignidad de nación, resolverlo por la vía diplomática; pero a los efectos de que escociera mas, tal vez fuera mejor resolverla por esta que pudiéramos llamar la vía de Cayo Hueso: o sea que nuestros maestros tomaran la revancha declarando a Cayo-Hueso posesión cubana, arrendada provisionalmente a los Estados Unidos para apoyar el extremo del ferrocarril de la Florida.

Y en caso de que los Estados Unidos no estuvieran conformes con que Key West perteneciera a Cuba, pues que nos devolvieran nuestra independencia y en paz.

Temistocles Malpartida, un educador boliviano, al personarse en el Ministerio de I. P. de su país, a cobrar ocho meses de sueldos que se le adeudaban, no pudo esperar mas y se murió de inanición.

La noticia cablegráfica circulada por el mundo con ese motivo, indica que ya en todas partes se le da a los maestros la importancia que en realidad tienen. Hace treinta y tantos años, cuando un maestro se moría de hambre a nadie se le ocurría mandarle la noticia a los periódicos

¡Se consideraba que habia muerto de muerte natural!

NOTICIAS DEL PUERTO

A BORDO DEL "CRISTOBAL COLON" LLEGARA ESTA TARDE RODOLFO REYES, HIJO DEL GENERAL BERNARDO REYES

Este general mejicano pereció cuando la "semana trágica" ocasionada por la sublevación contra el presidente Madero. El licenciado Rodolfo Reyes, Ex-Secretario en el Gabinete Huerta, no quiere mezclarse en política

El Licenciado Rodolfo Reyes, hijo del que fué General del ejército mejicano Bernardo Reyes, llegará esta tarde a nuestra ciudad, a bordo del correo español "Cristóbal Colón", después de muchos años de ausencia de su patria, Méjico.

Rodolfo Reyes, con Félix Díaz, el sobrino de Don Porfirio, que durante tres décadas gobernó el pueblo mejicano, después de la Semana Trágica, dedicóse a intensas actividades revolucionarias en su país, adolorido, sin duda, del trágico fin que tuvo su padre frente al palacio nacional de Méjico.

Como se recordará, los alumnos de la Escuela Militar sublevados contra el poder central que ejercía el señor Francisco Inocencio Madero, abandonaron sus cuarteles y yendo a la Penitenciaria donde estaba arrestado el General Bernardo Reyes y creyéndose afianzados en el asalto del palacio presidencial, cuya guarnición estaba comprometida en el movimiento revolucionario, se dirigieron a Palacio mandados por el General Reyes.

El Presidente Madero al conocer el movimiento revolucionario, acudió a Palacio, hizo reaccionar a los que debían custodiarlo y guardar el orden constitucional, y esperó confiado el avance de los revolucionarios.

El General Reyes con sus parciales avanzó como seguro de no encontrar resistencia, pero cuando su cabalgadura estaba al alcance de los tiros de fusil, surgió lo inesperado, y las ametralladoras segaron cientos de vidas, cayendo en primer término el General.

Repuestos de la sorpresa los alumnos de la Escuela Militar y los que se les habían sumado, realizaron un movimiento de retroceso y entonces la ciudad de los Palacios se vió convertida en un campo de batalla, combatiéndose en plazas y calles, dando comienzo el bombardeo de la ciudadela contra el Palacio Nacional.

Después sobrevinieron todos los acontecimientos que por ser de nuestros días son recordados por todos los que hemos seguido la vida del pueblo mejicano en estos últimos 15 años.

Pocos quedan de los que con Félix Díaz, Rodolfo Reyes y otros, formaron el núcleo más importante de los revolucionarios, a quienes bautizaron con el nombre de "Cientificos". El Licenciado Bernardo Reyes, que hoy arribará a nuestras playas, está resuelto, según se ha publicado, a no intervenir más en los asuntos políticos de su país.

ESTA TARDE LLEGARA EL CRISTOBAL COLON

El vapor correo español "Cristóbal Colón", arribará esta tarde, a la una, procedente de Bilbao, Santander, Gijón y la Coruña.

Trae el Cristóbal Colón para la Habana 140 pasajeros de cámara, 228 pasajeros de tercera y 800 toneladas de carga general.

TRATARON DE ROBAR EN UN YACHT

Ante el oficial de guardia de la Policía del Puerto compareció el segundo oficial del yacht americano Shadow, nombrado Karl Yohan, denunciando que como a las cinco de la tarde, y en momentos en que estaba comiendo vió que por una de las lumbreras del Yacht metía un brazo un individuo con objeto de robar una capa de agua que estaba allí colgada, por lo que dió la voz de alarma, acudiendo varios tripulantes a la cubierta a tiempo de ver cómo dos hombres que tripulaban una cachucha pintada de color verde, se arrojaron al agua dándose a la fuga.

Ocupada la embarcación se vió que carecía de nombre ni folio y que tenía numerosas botellas de bebidas alcohólicas.

Los dos sujetos de referencia no han sido habidos, ignorándose si lograron ganar tierra o perecieron ahogados.

QUEMADURAS MENOS GRAVES

En la casa de salud La Benéfica, del Centro Gallego, fué asistido de quemaduras menos graves en la cara y brazos el señor José Lourida González, natural de España y vecino de Oficios número 76, el cual declaró que dichas quemaduras las recibió trabajando a bordo del vapor cubano "Cayo Mambí".

UN VAPOR EXCURSIONISTA

Procedente de Port au Price llegó ayer el vapor inglés "Montroyal", que conduce 340 excursionistas que han visitado distintas ciudades de las Antillas.

El itinerario seguido por este barco ha sido: salió de New York el día 27 de enero y ha visitado los puertos de Bermudas, San Juan de Puerto Rico, Fort de France, St. Pierre, Barbados, Puerto Spaña, La Guayana, Curazao, Cartagena de la India, Cristóbal, Kingston y del que procede.

Desde la Habana irá a Nassau y de allí regresará a New York.

De los pasajeros llegados en este barco, 34 permanecerán en la Habana varois días.

EL "ATLANTIDA"

El vapor hondureño "Atlántida" llegó ayer procedente de New Orleans con carga general y 52 pasajeros, en su totalidad turistas.

EL "ATENAS"

También de New Orleans llegó ayer el vapor americano "Atenas", de la Flota Blanca, que trajo carga general y 36 turistas.

BARCOS DE CARGA

Los siguientes barcos de carga llegaron: el americano Santa Verónica, de New York; los ferries Estrada Palma y Henry M. Flaker, de Key West; el inglés Victorius, de Caibarién y escalas, con cargamento de arroz; el sueco Finn, de Nuevitas, con madera; el "La Perla", de Boston vía Halifax.

EL YACHT "AROS"

De Santiago de Cuba llegó ayer el yacht americano "Aros", que conduce a su propietario y varios amigos.

LOS QUE EMBARCARON

Por la Ruta de la Florida y en el vapor americano North Land de la Peninsular Occidental S. S. Co., embarcaron ayer 205 pasajeros entre ellos los señores Herbert de la Campa, Augusto Tarrido, José Mieres.

EL ROBERT E. LEE

De New York llegó ayer tarde el vapor americano Robert E. Lee, de la Ward Line que trajo carga general y 244 pasajeros en su mayoría turistas.

Llegaron en este vapor los señores José C. Bell, y señora; Agustín del Río, José Paredes, Pedro Santiago y familia, Abel Zable y señora; Mario García Pons.

Por la ruta de la Florida llegó el señor Arturo O. Leary y señora; Presidente de la Cámara de Comercio americana que como se recordará venía en el vapor Finlad y tuvo que regresar a New York por haber perdido una hélice dicho barco.

Acudieron a recibir al señor O. Leary, casi todos los miembros de la Cámara de Comercio americana que están en la Habana, y la mesa directiva de la Cámara de Comercio americana de esta Ciudad.

LA RUTA DE LA FLORIDA

En el vapor "Cuba" de la Peninsular Occidental S. S. Co., y por la Ruta de la Florida llegaron ayer de Tampa y Key West 231 pasajeros en su mayoría turistas.

Llegaron en este vapor los señores Arturo García, Manuel P. López, Lorenzo Hernández, Segundo Rodríguez, Víctor M. García, Agustín Langer, Joaquín Palmerda, Fausto Rodríguez, Waldo Ortega, Pedro Golderich y familia, Angel Pérez, Angel Pérez, Clotilde Fernández e hija.

LOS JEFES DE TRAFICO DE LA FLOTA BLANCA

Por la vía de Key West llegaron ayer tarde los señores W. V. Harloe y señora de New York, y W. J. Bennett de New Orleans, Jefe y auxiliar respectivamente del Departamento de tráfico de la Flota Blanca quiénes vienen en asuntos relacionados con el servicio de dicha compañía.

Acudieron a recibir a dichos caballeros el señor Du Vinage, y el señor Carrigan, Jefe de la División y auxiliar de la Flota Blanca en la Habana, así como otros empleados de la compañía, acudieron a dar la bienvenida a los viajeros.

PREPARANDOSE PARA EL VERANO

La Flota Blanca, se prepara a atender debidamente la próxima temporada de verano para, lo cual, ha sido designado el joven señor Oscar Lanier, como agente solicitador, a fin de q. visite personalmente a las familias cubanas que deseen embarcar para los Estados Unidos.

El señor Lanier tiene gran experiencia por haber trabajado muchos años en las oficinas de pasajeros de la Flota Blanca en New York y su éxito será seguro.

El puesto que ocupaba en la oficina de pasajeros el señor Lanier lo ocupará el señor T. W. Bibb.

EL COPPENAME

El vapor americano Coppename llegó ayer de Tela Honduras con carga en tránsito y dos pasajeros.

SALIDAS DE AYER

Ayer salieron los siguientes barcos el español Manuel Calvo para Veracruz, el North Land y los ferries para Key West, el filandés Gantoise para Cárdenas y el alemán Reliance para Nassau, el Pioner para Antilla.

MR. HOHN E. ELERHARDT

Por la vía de Key West y en compañía de su esposa llegó el administrador de la refinería de Belot, Mr. John E. Elerhardt.

DENUNCIA DE LA SECRETARIA DE HACIENDA SOBRE LA DEFRAUDACION DESCUBIERTA EN EL VAPOR "CUBA"

Una pasajera de este buque traía a bordo sedas de París valuadas en sesenta y ocho mil francos, las que trató de introducir en la ciudad sin pagar los derechos correspondientes

La Fiscalía de la Audiencia remitió al Juzgado de Instrucción de la Sección Primera un escrito de la Secretaría de Hacienda, dando cuenta del expediente instruido a una pasajera del vapor francés Cuba, que llegó procedente de Europa el día cuatro del actual, en el cual la pasajera señora Gabriela Morrisson, procedente de París, traía sedas valoradas en 68.000 frncos las que trato de introducir sin pagar derechos de Aduana, tratándose, por lo tanto de una tentativa de defraudación, penada en el artículo 221 de las Ordenanzas de Aduanas.

En el Hospital Calixto García fué asistido ayer de la fractura de la base del cráneo y contusiones y desgaraduras diseminadas por todo el cuerpo, Ramiro Fernández García, español, albañil de 28 años de edad y vecino de 23 número 240. Por su estado de gravedad no pudo declarar.

José Fernández Díaz, vecino de Teresa Blanco 50 en Luyanó, compañero de trabajo del herido, declaró que ambos estaban trabajando subidos en un andamio, en el nuevo departamento para lavandería que se está construyendo en el Hospital Calixto García, y al romperse una de las tablas del andamio, a una altura de tres metros del suelo, cayó su compañero Ramiro al pavimento, causándose al caer las contusiones y fracturas referidas.

EL ETERNO TIMO

Ramón Rey Santos, español, de 26 años jardinero al servicio del señor Secretario de Justicia y vecino de 7 y 4 Reparto Buenavista, y en Marianao, denunció a la Policía que encontrándose ayer mañana en la calle de Mercedes fué abordado por dos individuos al parecer españoles y jóvenes, que le pidieron su parecer acerca de unas planillas para sacar la cédula en el Consulado de España, hablándole después de que uno de ellos tenía para repartir $4000, para el que le encontrara una hermana que hacia tiempo desapareció de casa, necesitando solamente una garantía para entregar los $4000. Ofreció él el dinero que tenía, $1225, y el reloj cadena y dije, valuados en $52.

Aceptaron los otros dos, y en el Vedado entregó él su dinero y recibió el paquete de los cuatro mil, que al abrirlo, se convirtió en dos cajetillas vacías y unos prospectos.

OTRO OBRERO LESIONADO

Trabajando en una casa en construcción en Vives y Alambique sufrió quemaduras graves en ambos ojos, al caerle en los mismos masilla, Antonio Bengochea Fernández, español de 27 años, vecino de Línea 101. Fué asistido en la casa de salud la Benéfica.

CICLISTA ARROLLADO POR UN TRANVIA

En San Lázaro y Campanario el tranvía de la línea de Jesús del Monte-Malecón, número 65, cuyo motorista se nombra Juan Casunbio Laguardia, de 50 años de edad, vecino de 10 de Octubre 496, arrolló a Marcelino Alonso Martínez de la Habana de 16 años vecino de Santa Irene 64, que montando una bicicleta cruzaba por dicho lugar.

Fué asistido por el doctor Muxó, en Emergencias, de la fractura de la articulación, coxo femoral derecha, contusiones en la cabeza y desgarraduras en todo el cuerpo. Quedó en libertad el motorista, por comprobarse que el hecho fué puramente casual.

AL CAERLE EL AUTO ENCIMA SE LESIONO

Enrique Iglesias Villar, español de 26 años, vecino de Real 53 en Puentes Grandes, se hallaba debajo de su auto, sosteniendo este por un gato, aregando una avería frente a su domicilio. Falló y el auto cayó sobre Iglesias, causándole contusiones en las regiones toráxica, escapular y dorsal, con fenómenos de compresión toráxica. Fué asistido en el tercer centro de socorros.

DANDO CRANQUE

Dando cranque al autocamión 4464 en Luyanó 309 el chauffeur Manuel Aguiar Montanet, de 26 años, vecino de 10 de Octubre 227, sufrió la fractura del cúbito y radio derechos. El doctor Codina, en el Cuarto centro de socorros, le asistió.

SE FUE SU HIJA

Francisco González Obregón, de 52 años, vecino de Florencia 5 en el Cerro, denunció que su hija María Teresa González Valdés, de 15 años de edad, desapareció de su domicilio en compañía de José Rodríguez, vecino de la calle de Serafines.

AL CAER DE UN TRANVIA

Al caerse de un tranvía en Monte y Consejero Arango el menor Salvador Pérez Menéndez, español de 18 años de edad, vecino de Consejero Arango 17, sufrió contusiones en el brazo izquierdo.

ITOXICADO

Al tomar en un descuido de sus familiares un poco de salfuman el menor Alberto Ramón Martínez, de 2 años de edad, vecino de Washington y Maceo en Arroyo Apolo, sufrió una grave intoxicación. Fué asistido en la casa de socorros de dicho barrio.

EN UN DESCUIDO SUYO SE LLEVO EL DINERO

Denunció a la Policia Evaristo Menéndez García, español, de 44 años, vecino del departamento número 208 del edificio Cuba, sito en Empedrado 42, que entró en su cuarto un desconocido que le hizo muchas preguntas y le habló de muchos asuntos y al marcharse notó que le había sustraído $800.

VENDEDOR ESTAFADO

Denunció en la Secreta Francisco Arias, vecino de Compostela 58, que el vendedor de su casa Amado se apropió de mercancías por valor de $202.

OTRO QUE CAYO DE UN TRANVIA

En el primer centro fué asistido por el doctor Bolado, de contusiones en la regió dorsal y desgarraduras en todo el cuerpo, Manuel España Pretense, de Oriente, de 64 años, vecino de Consulado 99, que se cayó de un tranvía en Luz y Curazao.

NO SE LLEVARON NADA

Violentaron la puerta de la casa Cuba 87, domicilio de José Márquez Pujol, español de 40 años de edad, no sustrayéndole nade.

HURTO

Ernesto Duban Monatner, de Méxicó, de 65 años de edad, acusó a María Pedroso que residía en su mismo domicilio de haberle sustraído prendas por valor de $65.

NO SABE CON QUE SE INTOXICO

Angela Campos Vázquez, de la Habana, de 13 años, fué asistida en Emergencias por el doctor Bolivar de una grave intoxicación, por haber tomado una medicina equivocadamente. Ignora que medicina sea.

PROCESADOS

Fueron procesados ayer los siguientes individuos: Charles Bretok y Eugenio Valdés, por estafa, con $300 y $200 de fianza; José Simón Bouza, por incendio, fué procesado con exclusión de fianza.

CRONICA DE TRIBUNALES

EL MINISTERIO FISCAL PIDE PENA CAPITAL PARA EL PERSA J. ASMED, POR LA MUERTE DE UN COMPATRIOTA

En las conclusiones definitivas, tanto el fiscal como el acusador privado piden 14 años, 8 meses y un día de cadena temporal para Claudio Penichet, agresor del ingeniero Lens

EN EL SUPREMO

RECURSOS CONTRA FALLOS DE LAS AUDIENCIAS DE LA HABANA, ORIENTE Y SANTA CLARA

La Sala de lo Criminal del Tribunal Supremo ha dictado sentencia declarando no haber lugar al recurso de casación establecido por el procesado Manuel Fernández Fernández, carpintero y vecino de esta ciudad, combatiendo el fallo de la Sala Primera de lo Criminal de la Audiencia de la Habana, que lo condenó a la pena de 1 año, 8 meses y 21 días de prisión correccional, como autor de un delito de rapto.

De igual modo ha declarado sin lugar la nombrada Sala el recurso de casación interpuesto por el procesado José Manuel Rodríguez García empleado y vecino de Santiago de Cuba, contra el fallo de la Audiencia de Oriente, que lo condenó a la pena de 4 años, 2 meses y 1 día de presidio correccional como autor de un delito de hurto cualificado por el grave abuso de confianza.

También ha sido desestimado por la repetida Sala el recurso del procesado Joaquín Valdés Viñas, jornalero y vecino de Sancti-Spíritus, combatiendo el fallo de la Audiencia de Santa Clara, que lo condenó a la pena de 3 años, 6 meses y 21 días de presidio correccional, como autor de un delito de robo en casa habitada.

SEÑALAMIENTOS EN EL SUPREMO PARA HOY, SABADO

No hay.

EN LA AUDIENCIA

EL MINISTERIO FISCAL INTERESA PENA DE MUERTE PARA EL PERSA JEREMIAS JOHANA ASMED

La representación del Ministerio Público, a cargo del Abogado Fiscal de la Audiencia Dr. Antonio Ruiz de León, formuló, en las últimas horas de la tarde de ayer, sus conclusiones provisionales en la causa que, con motivo de la muerte del persa Isaac Ospuch, sangriento suceso ocurrido el primero de febrero de este año en la casa Zulueta 54, se instruyera contra el compatriota de la víctima, procesado Jeremías Yohama Asmed.

El Dr. Ruiz de León califica los hechos como constitutivos de un delito de asesinato cualificado por la premeditación conocida, e interesa para Yohama, en concepto de autor con las agravantes de alevosía y uso de arma prohibida, la última pena, esto es, la de muerte en vil garrote.

LA AGRESION AL INGENIERO MARIO LENS

Ante la Sala Tercera de lo Criminal de la Audiencia terminó ayer tarde el juicio oral de la causa instruída al procesado Claudio Penichet González, con motivo de la agresión a mano armada do que hiciera objeto, produciéndole lesiones que tardaron en sanar menos de 20 días, al Ingeniero Mario Lens.

Terminado el examen de las pruebas, tanto el Ministerio Público, representado por el Abogado Fiscal Dr. Alfredo Bernal como la representación de la acusación particular, a cargo del Dr. José Ramón Cruells, elevaron a definitivas sus conclusiones plovisionales pidiendo un fallo condenatorio.

En dichas conclusiones ambas partes acusadoras estiman que Penichet es autor de un delito de asesinato frustrado, e interesan se le impongan 14 años, 8 meses y 1 día de cadena temporal.

Defendió el Dr. José Puig Ventura, quien sostuvo que solo se trata de un delito de lesiones menos graves y que debe dictarse un fallo absolutorio, por concurrir en favor del enjuiciado la eximente de legítima defensa.

AMENAZAS Y ASESINATO FRUSTRADO

El Ministerio Fiscal ha formulado conclusiones provisionales interesando las penas de 4 años y 11 meses de prisión y 14 años y 11 meses de la misma pena, respectivamente, para el procesado Ricardo Toyo, por los delitos de amenazas y asesinato frustrado. El procesado agredió y amenazó a su novia Delfina Sicharte por contrariedades amorosas.

El acusado ha designado para que le defienda al Dr. Pablo F. Lavin, quien en sus conclusiones como tal defensor interesa la absolución de su patrocinado.

SENTENCIAS EN MATERIA CRIMINAL

Se absuelve a Doroteo Reinosa Gudezno en causa por infracción postal. Defendió el Dr. José Puig y Ventura.

Se absuelve a Lino Morales en causa por rapto. Defendió el Dr. Pablo F. Lavín.

Mariano López Perera, acusado de robo. Defendió el Dr. Joaquín Ochotorena.

Manuel Moreno Cruz, acusado de lesiones. Defendió el Dr. Franco.

Y Pedro Martínez García, acusado de estafa. Defendió el Dr. Miguel Angel Vivancos.

PENAS QUE PIDE EL FISCAL

4 meses de arresto mayor y multa de 300 pesos, por infracción de la Ley de Drogas, para Chang Fong.

2 meses y 1 día de alresto mayor, por imprudencia temeraria de la cual resultaron lesiones graves, para Mario Mirabal Muñoz.

1 año, 8 meses y 21 días de prisión correccional, por rapto, para Gregorio Garrido Riu.

3 años de reclusión, por falsedad en documento mercantil y 100 días de encarcelamiento, por uso de nombre supuesto, para Graciano Martínez Saludes.

4 años, 2 meses y 1 día de presidio correccional, por hurto cualificado por el grave abuso de confianza, para Ramón Susano Echague.

Y 4 meses y 1 día de arresto, por estafa, para José Pérez Cruz.

LOS COMISIONADOS DE ESTADISTICA EN LA AUDIENCIA

Ayer terminaron la provechosa labor que venían realizando en la Audiencia de esta capital los empleados designados para recopilar datos por la Comisión Nacional de Estadística y Reformas Económicas.

Esa Comisión fué presidida por la competente y laboriosa dama Leonor H. Baldó e integrada además, por los señores Francisco Escarpanter, René Bernal, Antonio Bouza y Vicente González.

Tenemos la impresión de que se dirigirá oficio al Presidente de la Comisión de Estadísticas, Sr. Domingo Espino, haciéndole conocer la buena labor de la señora Baldó y de sus auxiliares.

SEÑALAMIENTOS EN LA AUDIENCIA PARA HOY, SABADO

Sala Primera

Contra Antonio Salgado, por atentado. Defensor: Cruz.

Contra Ignacio Montalvo, por estafa. Defensor Avellanal.

Contra Florentino García, por atentado. Defensor: Castellanos.

Sala Segunda

Contra León Lesa, por rapto. Defensor: Barroso.

Contra Julio Lio, por infracción de la Ley de Drogas. Defensor: Peña.

Sala Tercera

Contra José R. Begachea, por rapto. Defensor: Lombard.

Contra Calvin Segmore, por lesiones. Defensor? Lombard.

Sala de lo Civil

No hay.

NOTICIAS DE SANIDAD

FALTAN RECURSOS PARA LA SANIDAD EN EL INTERIOR

El miércoles irá a Santa Clara el secretario de Sanidad para inaugurar un pabellón del hospital

El jefe local de Sanidad de Victoria de las Tunas, Oriente, ha elevado al Secretario de Sanidad, por conducto de la Dirección del Ramo, un informe en el que le explica los motivos por los cuales no ha podido realizar la limpieza e higienización de la población de Jobabo, perteneciente a su término municipal, obedeciendo ello a la carencia de personal, carros, etc., para los trabajos que son necesarios realizar.

Resulta que el inspector médico del pueblo de Jobabo, doctor Alvarez Ascue, en un informe que tiene fecha anterior a las pasadas elecciones, da cuenta de que cuando llueve se inunda toda la población, al extremo que la misma se convierte en un pantano. Pedía, asimismo, el doctor Alvarez Ascue, gran cantidad de quinina para combatir el paludismo.

El doctor Francisco María Fernández envió ayer un escrito al jefe local de Victoria de las Tunas, solicitando del mismo informe detallando la distribución de los presupuestos de la Jefatura, a fin de conocer los motivos por los cuales no haya podido cumplimentar la orden de saneamiento e higienización del pueblo de Jobabo.

EL VIAJE DEL SECRETARIO DE SANIDAD A SANTA CLARA

El próximo miércoles, a las once de la noche, en un tren especial saldrá de la Estación Terminal el doctor Francisco María Fernández, Secretario de Sanidad, con rumbo a la ciudad de Santa Clara a fin de inaugurar un pabellón en el Hospital Civil de San Juan de Dios, que se denominará Doctor Francisco María Fernández y, además, en representación del señor Presidente de la República, presenciará la toma de posesión del Gobernador electo de las Villas, doctor Juan Antonio Vázquez Bello.

Acompañarán al doctor Fernández los doctores Félix Hurtado, Miguel A. Branly, Blas Oyarzum, Joaquín Ruiz Mesa, Carlos Calonge, José E. López Silvero y Luis Felipe Aday, y el señor Montalvo, secretario del senador Clemente Vázquez Bello, y su hija la señorita Montalvo.

Además concurrirán a esos actos los repórters que hacen las informaciones de la Secretaría de Sanidad y Beneficencia.

En el Liceo de Santa Clara se ofrecerá a los visitantes un baile para el que ha sido invitado lo más selecto de la sociedad villaclareña.

EN EL DISPENSARIO TAMAYO

Programa de los actos que se efectuarán en el Dispensario Tamayo el próximo jueves día 24 a las nueve de la mañana.

1.—Himno Nacional.

2.—Desvelar el busto del doctor Tamayo por el doctor Francisco María Fernández, Secretario de Sanidad y Beneficencia.

3.—Discurso por el profesor Ernesto R. de Aragón.

4.—Desvelar una tarja colocada por la Cruz Roja Nacional, por su presidente, general M. de Varona.

5.—Discurso por el doctor Gerardo de Villiers.

6.—Inauguración de los Gabinetes dentales.

7.—Discurso resumen por el profesor J. A. López del Valle.

El profesor Solano Ramos, decano de la Facultad de Medicina y Director del Dispensario, invita por este medio, para esos actos, a los señores médicos, farmacéuticos, veterinarios y dentistas así como a los amigos y admiradores de la vida y del recuerdo del inolvidable doctor Tamayo.

PRIMERA INSTANCIA

23 COMERCIANTES CITADOS PARA IR A PALMA SORIANO

La Audiencia ha remitido a los Juzgados de 1a. Instancia gran número de boletas electorales

La Sala de lo Civil y de lo Contencioso Administrativo de la Audiencia de la Habana, remitió ayer a los Juzgados de Primera Instancia gran número de los paquetes conteniendo las boletas y pliegos de escrutinio de los últimos comicios celebrados en la capital, con el fin de que resuelvan los recursos interpuestos por algunos candidatos y electores.

En vista de ello, desde ayer se ha constituído en el local que ocupan en el tercer piso de la calle Prado número 15, los Juzgados de referencia, una guardia permanente de soldados del Ejército.

REMATE

Se ha señalado para las nueve de la mañana del día 28 de marzo próximo el acto del remate en pública subasta de la parcela 6, lote 10 del Reparto La Esperanza, finca "San Agustín", en Arroyo Naranjo, con frente a la calle de Calixto García entre los caminos de Santa Clara y Pinar del Río, tasado en $2.500, con motivo del juicio sumario hipotecario seguido en el Juzgado del Oeste por Hortensia Bravo León contra Pilar Alcalde Luna, en cobro de un crédito de $1.710.

SUSPENSION DE PAGOS

El juez de Palma Soriano envió ayer al Decanato un exhorto pidiéndole cite a 23 comerciantes de la Habana para que el día 22 de junio próximo concurran con sus créditos a la junta de acreedores que se celebrará en dicho Juzgado con motivo de la suspensión de pagos del comerciante José Cusinpe Jas.

PARA LA VIA EJECUTIVA

En el Juzgado del Este ha promovido diligencia preparatoria para la vía ejecutiva Manuel Pernas Martínez contra la razón social "El Progreso", S. A. En el Juzgado del Norte ha promovido igual diligencia Gabriel E. Alfonso Ferrera, contra Ernesto Fernández Pérez.

A HEREDAR

En el Juzgado del Oeste ha solicitado declaratoria de herederos Lorenzo Bosch Mateu; en el Juzgado del Norte, de Isidro Ferrer Checa; en el Oeste, de Rosa Tajun Diají; y en el Juzgado del Este, de Emilio Cosculluela Barreras y de Francisco Gustavo Morena de la Torre.

JUICIOS DE MAYOR CUANTIA

Samuel Dewolfe Lawis ha establecido juicio de mayor cuantía en el Juzgado del Sur contra la Compañía Licorera de la Habana, S. A.

En el Juzgado del Norte ha establecido igual demanda Braulio Calixto López y Armas contra Julia María de las Mercedes Muñoz y Pedro.

Y Herbert J. Kleefuse, ha establecido en el propio Juzgado juicio de mayor cuantía contra Edward J. Bode o sus herederos.

OTRO REMATE

El Juez de Primera Instancia del Oeste ha señalado para el día 30 de marzo, a las nueve a. m., el acto del remate de la colonia "Esperanza", de cuatro caballerías y 294 cordeles, situada en Quemados de Güines, Sagua la Grande, que ha sido tasado en $8.000 por juicio ejecutivo seguido por la Compañía Cooperativa de Santa Clara contra Demetrio O'Farrill, en cobro de pesos 3.621.06, de principal y $492 de intereses.

CONTRA LOS ACUERDOS DE UN CONSEJO DE FAMILIA

El Juez del Norte en el recurso de alzada establecido por el doctor Antonio Sánchez de Bustamante y Sirven, como tutor de las menores Francisca María Martínez y Díaz y otros, contra los acuerdos adoptados por el Consejo de Familia de dichos menores, en 15 de diciembre de 1926, el Juzgado, además de admitir las pruebas, ha ordenado se libre mandamiento a los notarios Miguel Hernández Oses y Conrado Azcanio Suárez, de cuya providencia se notifica a los señores Francisco, José R. y Waldo P. Díaz Martinez y José B. Alemán y Urquía.

PARA TEÑIR ROPA
SEDA, LANA, LINO Y ALGODON
SUNSET
ES LO MEJOR

EVIAN CACHAT
Exija siempre el Agua de EVIAN-CACHAT y no se contente de pedir solamente Agua de EVIAN
Sole el Manantial CACHAT está prescrito por el Cuerpo médico francés
Rehuse toda substitución

LA DICHA
VENDE BILLETES PARA REVENDEDORES A $27.50
VENDE BILLETES PARA PARTICULARES A $28.00
MANUEL GARCIA
NEPTUNO 14
1474 17 d-12

MARCAS Y PATENTES
RICARDO MORE
(Ingeniero Industrial)
EX-JEFE DE LOS NEGOCIADOS DE MARCAS Y PATENTES
APARTADO DE CORREOS 796
BARATILLO 7. TELEFONO A-6439
Se hacen traducciones técnicas y legales del inglés al español

AVISO
Los señores Capín y García, dueños de la popular casa de préstamos "La Regente", situada en Neptuno y Amistad, ruegan, por este medio, a las personas que tienen alhajas empeñadas y adeudan seis meses, pasen a pagar los intereses y renovar las papeletas, para, así, no incluirlas en el próximo remate de prendas.

HAVANA ELECTRIC RAILWAY COMPANY
ACCCIONES PREFERIDAS ACUMULATIVAS 6 0|0
Por este medio se avisa a los tenedores de Recibos Provisionales correspondientes a Certificados de Repartimiento (Allotment Certificates), que el dividendo de $3.00 por cada acción, pagadero en Marzo 1, 1927, será satisfecho en las oficinas de este Banco en o después de esa fecha, contra la presentación de dichos Recibos Provisionales, para consignar dicho pago en los mismos.
SPEYER & CO.
Pagadero en la Habana por el BANCO DEL COMERCIO, Mercaderes 36.
1584. 2d-17.

FELIPE RIVERO Y ALONSO
ABOGADO Y NOTARIO
Se entregan con su legalización Consular las escrituras destinadas al extranjero. Rapidez en el despacho de toda clase de escrituras. Traducción para protocolarlos de documentos en los idiomas inglés y francés.
EDIFICIO:
BANCO COMERCIAL DE CUBA
AGUIAR 73, Dptos. 710, 11 y 12. Teléfono: M-1472.

La Cultura se intensifica y prueba evidente de ello es la constitución de la entidad CULTURAL S. A. que comprende
LA LIBRERIA "CERVANTES"
AVENIDA DE ITALIA Y NEPTUNO
APARTADO 1115. TELEFONO A-4958
LA LIBRERIA "LA MODERNA POESIA"
PI MARGALL Y PLACIDO.
APARTADO 605. TELEFONO A-7714.
DONDE HALLARA CUANTO LIBRO USTED NECESITE.

DURANTE LA ESTACION CALUROSA
cuando usted, se fatiga fácilmente y le falta energía, se siente abatido, nervioso, irritable y debilitado, tome una cucharadita de SALVITAE en un vaso de agua.
REFRESCA, VIGORIZA, LIMPIA Y PURIFICA.
Salvitae
Estimula el HÍGADO, y los RIÑONES entona la DIGESTIÓN, limpia y purifica el CONDUCTO INTESTINAL, elimina el ÁCIDO URICO, evita la POSTRACIÓN y la LANGUIDEZ.

ALMORRANAS (HEMORROIDES) requieren un trtamiento cuidadoso. El UNGUENTO PAZO es el remedio eficaz que se conoce hasta el día para el tratamiento de las Almorranas simples, sangrantes, con picazón o externas. Una o dos cajitas bastan. La firma de E. W. GROVE se halla en cada cajita.

DR. GONZALO PEDROSO
CIRUJANO DEL HOSPITAL MUNICIPAL DE EMERGENCIA
Especialista en Vías Urinarias y Enfermedades venéreas, Cistoscopia y cateterismo de los uréteres. Cirugía de Vías Urinarias. Consultas de 10 a 12 y de 3 a 5 p. m. en la calle Avenida de la República 254.
W. 24 Ind. 1 En.

Dr. Hernando Seguí
GARGANTA, NARIZ Y OIDOS
PRADO, 38; DE 12 A 3

ASMA
Enfisema - Opresiones
Remedio soberano Cigarrillos ó Polvo ESPIC
En los hosp. y farm. del mundo entero
Exiger la firma J. ESPIC en cada Cigarrillo

M.E.C.D. 2016

Si

padece V. catarro crónico y la tos le molesta de madrugada, debe V. descongestionar sus pulmones con la emanación de Radio que contiene el

FIMOL BUSTO

En "EL MUNDO"

TISUS, BROCADOS Y FANTASIAS.

Las más extraordinarias creaciones de la temporada adornan las vidrieras de la peletería "EL MUNDO". La verdadera elegancia tiene su trono en estos admirados escaparates.

Un modelo americano de última creación. Hay dos combinaciones. La del dibujo es de charol negro en la pala y la talonera de una piel de fondo mamoncillo, manchadas de carmin y verde. Otro modelo es con la piel color bois de rose y los adornos de charol cerezo salpicado de oro.

Con un diseño que semeja una sandalia, se ha hecho esta combinación de charol supremo con piel egipcia de tonos variados. Hay varias combinaciones en este modelo, que es el "clou" de la temporada.

$9.99

FANTASIAS EN COLORES

Este es un brocado de gran fantasía tejido en colores. Fondo blanco salpicado de tonos azules, morados, naranja... y cubierto con flores formadas con hilos de plata. Los ribetes son de piel de oro.

$7.99

TISU DE PLATA

De brocados originalísimos, en hormas cómodas y de gran novedad. Hay distintos diseños en estos precios extraordinarios.

"EL MUNDO"

REINA, NUMERO 33.
(Frente a Galiano)

J. PEREZ Y CIA.

Al interior, 30 centavos extra.

EL GOBERNADOR PROVINCIAL ASISTIRA A LA SUBASTA DEL EDIFICIO DEL GREMIO DE TABAQUEROS, EN ALQUIZAR

Con este motivo salió ayer para el expresado pueblo el señor Ernesto López, que desempeña aquel cargo interinamente. Llegó el señor F. de Paula Valiente, capitán del Puerto

En el tren de la mañana, se trasladó ayer a Alquízar, con el objeto de asistir a la subasta de las obras del edificio destinado al Gremio de Tabaqueros, en su carácter de miembro de la Comisión de Subsistencia, el señor Ernesto López, Gobernador interino de la Provincia, que regresó, por la noche a esta capital.

REGRESO DE CAMAGUEY EL PRESIDENTE DE LOS F. C. CONSOLIDADOS

Ayer tarde regresó a esta capital, procedente de Camagüey, el doctor Horacio Rubens, distinguido abogado y financiero norteamericano, Presidente de los Ferrocarriles Consolidados. Lo acompañaba su secretario, el señor Brown.

El Dr. Rubens fué recibido en la Terminal por su esposa, su linda niña, el señor Domingo Galdós, Vicepresidente de la mencionada empresa y otras distinguidas personas.

Interrogado por los reporters sobre si tenía fundamentos el rumor, circulante en estos días por los centros financieros, de que los Consolidados extenderían sus líneas hasta la Habana, por la costa norte, el doctor Rubens respondió negativamente.

ESTUDIOS EN LA LINEA

En la mañana de ayer es trasladaron a Unión de Reyes, en viaje de estudios, el Infeniero Freeman Gerald Sketch, Administrador General Auxiliar de los Ferrocarriles Controlados y el señor Stickney, Ingeniero Jefe de los mismos.

Los aludidos señores regresaron en el tren de la tarde.

EL CORONEL FRANCISCO DE P. VALIENTE

Llegó ayer del central Stewart, el coronel retirado del Ejército Francisco de Paula Valiente, que acaba de ser nombrado Capitán del Puerto de la Habana, con el objeto de tomar posesión de su cargo.

EL 'CONTROLLER' DE LOS CONSOLIDADOS

En un coche-salón agregado al tren Expreso Limitado, llegó ayer de Camagüey el señor Stewart, 'Controller' de los Ferrocarriles Consolidados.

EL GRAL. PEDRO BETANCOURT

Salió ayer para su colonia 'Santa Rosa', en el Central La Francia, el General Pedro Betancourt, Presidente del Consejo Nacional de Veteranos de la Independencia.

UN PENADO

Ayer fué trasladado de Santa Clara a esta capital un invidiuo nombrado Francisco María, sentenciado a varios años de presidio correccional, por distintos delitos comunes.

Conducían al penado los soldados de la Guardia Rural Rogelio Rodríguez y Julio Pérez.

POLITICOS QUE VIAJAN

Llegó ayer de Pedro Betancourt, el Representante Amado Finalés.

Llegó anoche de Matanzas, el senador Vera Verdura.

JEFE MILITAR

Llegó ayer de Camagüey el coronel Desiderio Rángel, Jefe del Segundo Distrito Militar de la República.

EL SUPTE. DE ESCUELAS EN CAMAGUEY

Llegó ayer a esta capital el doctor Rafael Zayas Bazán, Superintendente de Escuelas en Camagüey.

EL SUPTE. DE ESCUELAS DE LAS VILLAS

Regresó ayer a Santa Clara, en el tren de la tarde, el doctor José González Cuesta, Superintendente Provincial de Escuelas de Las Villas. Lo acompañaban sus familiares.

EL INSPECTOR DE IMPUESTOS EN ORIENTE

Ayer tarde regresó a Santiago de Cuba el doctor José Antonio Vinent, Inspector Provincial de Impuestos en Oriente, acompañado de su esposa, la señora Francisca Mir.

EL PADRE RIVAS

Regresó ayer a Sagua la Grande, el Padre Rivas, Superior de los Jesuítas de aquella localidad.

LA SRA. OGILVIE

Salió ayer para el Central España, con el objeto de pasar allí una temporada, Mrs. Ogilvie, esposa del Vicepresidnt dl Cuban & Pan American Express Company.

Utilizó el coche-salón 500, que fué agrebado al tren de la tarde.

EL PAGADOR PRADO

Salió ayer para Cárdenas, con el objeto de abonar sus haberes a los empleados de aquel distrito, el señor José Rafael Prado, pagador de los Ferrocarriles Unidos.

EL EXPRESO LIMITADO DE SANTIAGO DE CUBA

En este tren llegaron ayer: el Sr. Manuel Manuel Muñoz: Isaías Cartaya; José Antonio Rodríguez; Amalio Fontaché; Muñoz Campos; el hacendado Ernesto Saavedra: la Sra. María Antonia Ranjel de García; José Rodríguez; Adolfo Núñez Portuondo; el Dr. Rogelio Pina; Armando Simón; la Sra. del Dr. Prado Lores; el ingeniero Augusto F. Cuervo; Eduardo Marín, Antonio Pérez; José B. Lambert; Paulino Pascual; el Sr. Joaquín Estable y su distinguida familia; Andrés Castellá Jr. y Santos González.

LOS TRENES DE CAIBARIEN Y CIENFUEGOS

En estos trenes lelgaron ayer: Esteban Erizalde; Gaspar Portuondo; S. Santa Marina; Luis Curvelo; el capitán del Ejército Erasmo Carrillo; el Dr. Joaquín Pérez Roa; Armando Galindo; el teniente Feria, del Ejército Nacional; S. H. Moya; el Dr. Miguel Trujillo; Víctor Alonso y señora; el teniente José R. de la Cotera, del Ejército Nacional; J. Petrigena y Luis Camps.

TREN A CAIBARIEN

Salieron ayer en este tren: el Sr. Jaime Rodríguez; José González Hernández; Manuel Paniagua y señora; la Sra. de Fernández Santeti y la Srta. Rosa Fernández Saneti; Américo Montalván; Rogelio Muñoz; Ladislao Rofles; Manuel Guerra Ladislao Sainz; la Sra. Bonifacia Muñoz Vda. de Castillo; el Dr. Valverde.

LOS TRENES A GUANE

En estos trenes salieron ayer: el señor Antonio González Corominas, Secretario de la Hermandad Ferrocarrilera en Pinar del Río; el doctor Moreno; Secundino Martínez; Rodolfo Díaz; Máximo Gómez Toro; Luis Hernández; la señorita Silvia Mestre; Ramón Larrea y su esposa; Ramón Valera; Marcos Montenegro; el señor Gustavo Recio; Pedro Pérez.

TREN A SANTIAGO DE CUBA

En este tren salieron ayer tarde: el señor Narciso Aristigueta y su interesante esposa, la señora Teresa Carreras, que se dirigieron a Camagüey; a Varadero, Próspero Sardiñas y sus familiares; a Sagua la Grande, Manuel Pérez y su esposa; a Santa Clara, Manuel Izquierdo; a Bayamo, Fernando del Barrio; a Santiago de Cuba, la señora de Hernández y sus niños; a Perico, las señoritas María y Esperanza Rodríguez; a Bayamo, Manuel Rodríguez y sus familiares; a Ciego de Avila, la señora de González.

TREN DE SANTIAGO DE CUBA

En este tren llegaron anoche: la señorita Juanita del Río, procedente del Central Alava; de Santiago de Cuba, Antonio Preval y su sobrina, la bella señorita Inés Preval, Ernesto Pou y sus familiares, Fernando Sierra, la señorita Sarah Véliz, Manuel Moya Mosquera; de Sagua la Grande, la señorita Aida Fernández; de Perico Alberto Rodríguez y su esposa; de Cárdenas, las señoritas María Vargas y Elisa Morales, Gustavo Rivas y sus familiares, las señoritas Hortensia y Julia Cabezón, Juan y Julio Sánchez.

DEFUNCIONES OCURRIDAS AYER EN LA HABANA

Relación de certificados de defunciones registrados durante el día de ayer en el Negociado de Demografía de la Secretaría de Sanidad y Beneficencia.

Avelino Valenzuela, raza negra, 3 meses, Maloja 129, Enteritis infantil; Rogelio García, raza mestiza, 38 años, Hospital C. García, Miocarditis aguda; Mariano Zayas, raza mestiza, 74 años, Hospital C. García, Asistolia; Justa Alfonso, raza negra, 93 años, Gervasio 145, miocarditis aguda; Lilia Gutiérrez, raza blanca, San Pedro 5, Edema de glotis; María de la Paz, raza negra, 84 años, Hospital C. García, enfermedad orgánica del corazón; Clara Rosa Ortega, raza blanca, 27 años, Santos Suárez 23, tuberculosis pulmonar; Santa Pons, raza blanca, 51 años, Figuras 6, gastro enteritis; Mercedes Sandoval, raza mestiza, un año, Hospital Las Animas, difteria; José de Lázaro, raza blanca, 52 años, San Salvador 17, cirrosis del hígado; Orlando Lázaro de Cárdenas, raza blanca, 3 meses, San José 228, gastro enteritis; Mercedes Oliva, raza blanca, 70 años, Prensa 65, nefritis crónica; José González, raza blanca, 36 años, Santa Teresa 35, gastro enteritis; Serafina M. Macía, raza negra, 80 años, San Rafael 159, arterio esclerosis; Carlos Martínez, raza mestiza, calle H número 273, gastro enteritis; Antonio L. Aguirre, raza blanca, 18 años, Cerro 659, tuberculosis pulmonar; Ramiro Rey, raza blanca, 23 años, La Benéfica, tuberculosis pulmonar; Manuel Tejeiro, raza blanca, 39 años, La Benéfica, úlcera perforada del estómago y Facunda González, raza blanca, 34 años, Silvia, Reparto Párraga, tuberculosis pulmonar.

VARIAS DISPOSICIONES HAN SIDO DICTADAS POR LA ALCALDIA SOBRE EL PASEO ARTISTICO DEL DOMINGO

El primer pase para circular por el centro de los paseos de Carnaval, pases que cuestan cincuenta pesos, ha sido adquirido por el doctor Ernesto Sarrá. Varios nombramientos municipales

EL PRIMER PASE PAGO

Ayer llegó a la Alcaldía la primera solicitud de pase pago para circular por el cordón preferente en los próximos paseos de carnaval.

Esta solicitud está firmada por el Dr. Ernesto Sarrá.

Estos pases, como en años anteriores, cuestan a 50 pesos y son válidos para todos los paseos.

EL PASEO ARTISTICO

En la Alcaldía se ha recibido una comunicación del Sr. José Emilio Obregón, organizador del Paseo Artístico que ha de tener lugar mañana domingo, solicitando del Alcalde autorice que la Banda Municipal se sitúe en la Glorieta del Malecón el expresado día, por la tarde, para que dé mayor realce a la fiesta, ejecutando piezas musicales de su repertorio.

También solicita del Alcalde el Sr. Obregón, se disponga que un extinguidor químico del Cuerpo de Bomberos preste servicio en el paseo, para sofocar cualquier principio de incendio que pueda ocurrir.

El Sr. Pereyra ayer mismo dió las órdenes oportunas para acceder a la solicitud del Sr. Obregón.

Como en años anteriores durante los paseos de carnaval, las motocicletas del Cuerpo de Bomberos, equipadas con extinguidores químicos, prestarán el servicio que se interesa.

EL TRANSITO DE PEATONES

No ha mucho, la Secretaría de Obras Públicas denunció a la Alcaldía, que la cerca existente en Carlos Tercero e Infanta, hecha al realizarse una reconstrucción en la Quinta de los Molinos, constituía una franca obstrucción al tránsito de peatones.

Ayer la Secretaría de Obras recuerda este asunto a la Alcaldía, y le pide informes acerca del resultado de la investigación que debió practicarse.

INSCRIPCION DE VEHICULOS

Por el Negociado de Transporte y Locomoción, se inscribieron el día 17 de los corrientes, 54 vehículos de distinta clase, ingresándose por tal motivo la suma de $1.151.20.

ASPIRANTES A CHAUFFEUR

Para ser examinados de chauffeur han presentado sus solicitudes en la Alcaldía, los señores Angel López y Vila, Leopoldo Aguilera y Sánchez, Juan Rodríguez y Cabrera, Pedro García y Aldama, Manuel Vázquez y Almariño, Angel Martínez y Barreiro, Mercedes Fernández y Arias, Ernesto Fernández y González Antonio Jiménez y Villoch, Jesús Luis Rodríguez y López, Bernardo Sandó y Téllez, Raúl Ibáñez, Guillermo Rodríguez y Fernández, Manuel Díaz y Pérez, Víctor Delgado y Pérez, Ildefonso Cardona y Herrera, Gerardo Martínez, Lorenzo González y Romero, José Antonio Reyes y Mario Delgado y Casares.

VENTA DE SOLARES

El señor Carlos Zaldo le ha dado cuenta al Municipio, de las ventas de solares efectuadas en los siguientes lugares: en la Calzada de Ayesterán: Clotilde de Balza, 675 varas en $9.838.00; Carmen Valdés, $10 mil 125.00; Laura Lamela 1.350 varas en $20.250.00; Alberto Orduña, 1.350 varas en $2.200.00; Emilio Batista 675 varas en $10,175; Emilia Núñez 675 en $10.175; Emeterio Sánchez, 716 varas en $12.879; Eladio Boson, 1.350 varas en $20.250.00; José Beis, 1.666 varas en $20.999.00 y a José Beis 474 varas en $7,476.

En Santa Amalia también se han efectuado distintas ventas de las que ha dado cuenta detallada.

NOMBRAMIENTOS

Por el Alcalde se hicieron ayer estos nombramientos:

Enrique Benítez y Caigal, chauffeur auiliar de la Administración, en lugar de José Chao, que pasa a otro destino.

—Nombrando al Sr. Manuel Traveria chauffeur en el Hospital Municipal, en sustitución del Sr. Domingo Franchossi.

JUNTA

El Sr. Manuel Sánchez, Secretario de la Sociedad de Conductores de Carros, solicita autorización de la Alcaldía, para la junta que esa organización efectuará esta noche en el local social de Concha y Ensenada.

ALTAS DE INDUSTRIALES

Industrias dadas de alta el día 16 de febrero de 1927.

Octavio Rosa, taller de lavado, J. de San Martín 190; Emiliano Fueyo Oyer, comisionista con muestras, Infanta, Cerro 20; Camejo y Márquez, comisionistas con muestras, Lonja del Comercio 213; Antonio Caner y Botiner, bodega con alcoholes, Clavel 8; Rogelio Suárez Sánchez, barbería con dos sillones y masaje Oficios 11; Frischan Josspep Zonola, figón sin alcoholes, Habana 172; José González Barreiro, figón, Figuras 91 B; Díaz y Suárez, ferretería y taller de vidrieras Zenea 132; Ricardo M. Cartaya, taller de composición y reparación de carruajes, J. de S. Martín 212; Cuban Brokerage Co., comisionista con muestra, Oficios 18; Sixto Fernández pto. de tabacos y cigarros con quincalla, Figuras 2; Prieto y Martínez, cantina de bebidas, Florida 56; Dra. Victoria G. Murphy farmacia con aparatos, R. de Luzuriaga 129; Dr. Luis H. López Silvero, farmacia con aparatos, Gral. Lacret y P. Este; Prudencio Monar Bauta, figón, Czda. de Managua y San Agustín.

Estas altas produjeron al Municipio $467.56.

TRASPASOS DE AUTOMOVILES

Ayer se cursaron en el Departamento de Gobernación Municipal los siguientes traspasos de automóviles:

Julio Saavedra a Elena Montana, un Ford chapa 16.881; Benito Adan Rodríguez a Félix Pérez, un Chevrolet chapa 15.712; Alfredo Fernández Ovando a la Cía. Funeraria de Cuba, un Cadillac chapa 115; Alfredo Fernández Ovando a Cía. Funeraria de Cuba, un Dodge Brothers. chapa 113; Alfredo Fernández Ovando a Cía. Funeraria de Cuba, un Cadillac chapa 116; Alfredo Fernández Ovando a Cía. Funeraria de Cuba, un Cadillac chapa 117; Arturo Ortega a Fermín Ruiz, un Dodge Brothers, chapa 4,078; Fausto García Rivera a Angel Luis Melendi y Puig un Ford chapa 13.001; José González a Jesús Fernández, un Chevrolet, chapa 15,726; Oscar Fernández a Juan José Cabrera, un Chevrolet chapa 13.733; Carlota Toledo Ferrer a Roberto B. Peña, un Chevrolet chapa 13.319; Manuel Calviño a Mercedes Carviño, un Chevrolet, chapa 14.303; Casa Merson a Luis Ordovás González un Ford, chapa número 11.055; José Quintín Banderas a Juan Ruperto Ve' un Chevrolet chapa 12.012; L. P Ross Corporation a Pedro López Prieto, un Chevrolet chapa 1.940; L. B. Ross a Bibiano Inchausno un Chevrolet chapa 13.313; L. B. Ross a Emilio Varela, un Chevrolet chapa 16.157; L. B. Ross a Vicente López, un Chevrolet chapa 3.814; Julio Chaumont a María Alvarez de Martínez, un Chevrolet, chapa 5.707; María Alvarez de Martínez a Francisco Hernández, un Chevrolet, chapa 5.707; José Villot a Luis Machado, un Chevrolet, chapa 11.089; Baldomero Penichet a Juan Chong, un Ford chapa 4.338; Manuel May León a Vicente Fraga, un Gray, chapa 3.806

ACUERDOS DE LA COMISION DE SUBSISTENCIAS

Ayer se facilitó a la prensa la siguiente nota oficiosa sobre los acuerdos adoptados por la Comisión Nacional de Subsistencias en su última sesión, a la que concurrieron el Gobernador Provincial y el Alcalde Municipal, presidiendo el acto el Secretario de Gobernación.

La subasta para las obras de reparación del hospicio de Guira de Melena y construcción de un mojadero de tabaco en rama, se le ha adjudicado al contratista Francisco Arencibia, en la suma de $4,447.00.

Estas obras se comenzarán cuanto antes, pues son muy necesarias ya que en las mismas trabajan un sin número de familias.

La Comisión ha acordado abonar las cuentas pendientes en Batabanó por víveres, medicinas, etc., adquiridos por la Sub-Comisión de aquel lugar días después del ciclón, para los damnificados, hasta la cantidad de $6.000.00.

Se ha acordado contribuir con la suma de $9.999.01. para la reconstrucción de una nave para fábrica de tabaco en el pueblo de Guines.

Se acordó ayer sacar a subasta la obra de construcción de un edificio en Quivicán, denominado la casa de tabaco "Dr.Tejerá" con un presupuesto de $10.690.94.

Se sigue distribuyendo rápidamente la madera para piso y forro de las casas que se dan a los damnificados.

SOCIEDADES Y EMPRESAS

LINO DE LA HERA

El señor Lino de la Hera nos comunica que atendiendo a las necesidades del comercio ha abierto un departamento de banca en general anexo a su establecimiento situado en el poblado de Punta Alegre.

ALVARO SUAREZ

El señor Alvaro Suárez ha adquirido del señor Avelino González el establecimiento de venta de accesorios para automóviles y estorage con sus anexos, sito en Dr. V. R. de Luzuriaga (antes Vives) número 135 letras A B C D y E.

¿Está Ud. Estreñido?

Tome una dosis de REMEDIO DE LEONARDI PARA EL HIGADO ahora mismo y se sentirá bien. Obra en el estómago, el hígado y los intestinos y expulsa todas las materias tóxicas.

La indigestión, la bilis, las jaquecas y catarros son casi siempre consecuencia del estreñimiento y de los venenos ocultos que elabora en los órganos. Mantenga limpios sus intestinos y no padecerá de esos engorros. La buena salud depende de las funciones regulares de los intestinos.

El REMEDIO DE LEONARDI PARA EL HIGADO actúa suavemente, sin causar retortijones; es agradable al gusto e inofensivo. Toda la familia puede tomarlo. Téngalo siempre a mano.

REMEDIO DE LEONARDI PARA EL HIGADO
LA LLAVE DE LA SALUD

ANCHOAS EXQUISITAS
"Palacio de Oriente"
ANTONIO ALONSO, Hijos. Vigo, España

UN CHAUFFEUR, ABURRIDO DE TRABAJAR TANTO PARA GANAR TAN POCO, TRATO DE ENVENENARSE AYER CON BICLORURO

Por contrariedades amorosas, una joven de 18 años se roció el cuerpo con alcohol al que prendió fuego con ánimo de suicidarse.—Tremendo escándalo en una casa de vecindad

En el segundo centro de socorros el doctor Villar Cruz asistió ayer, de una grave intoxicación producida por haber ingerido varias past de bicloruro de mercurio, a Rogerio Sosa Fernández, de la Habana, de 24 años, chauffeur y vecino de San Ignacio número ocho. Este individuo se dirigió ayer mañana al café "Nacional", situado en Belascoaín y San Rafael, pidió una taza de café y al servírsela, sacó de una cajita varias pastillas de bicloruro y disolviéndolas en agua, las tomó. Declaró a la policía, que "estaba aburrido de trabajar tanto, para ganar tan poco". Su estado es de suma gravedad.

SE ROCIO CON ALCOHOL Y SE PRENDIO FUEGO

En la calle Sola, en el Reparto Santos Suárez, se roció con alcohol la ropa, prendiéndose fuego después, con un fósforo, Ernestina Cabrera García, de la raza de color, de 18 años de edad, y vecina de Parque 4, en el Cerro. Fué conducida al cuarto centro de socorros, siendo asistida de gravísimas quemaduras diseminadas por todo el cuerpo, siendo su estado desesperado. Según pudimos inquirir, contrariedades amorosas fueron la causa de que atentara contra su vida.

ARROLLADA POR UN AUTO

En Prado y Malecón, el automóvil 7683, cuyo chauffeur se nombra Francisco Raúl Menéndez y Córdoba, vecino de Perseverancia número 1, arrolló a Eugenia Rojas López, de Camagüey, de 65 años, vecina de Cerro 539, causándole numerosas contusiones en todo el cuerpo, de las que fué asistida en el segundo centro de socorros. El chauffeur fué detenido.

ESCANDALO EN UNA CASA DE VECINDAD

La Policía de la Décima Estación se vió precisada a acudir ayer, en las primeras horas de la mañana, a la casa de vecindad sita en 19 número 505, entre 12 y 14, porque en una de las habitaciones sostenían una terrible riña, acometiéndose con zapatillas de madera, de las utilizadas para el baño, Andrea Gómez Duarte, su esposo Antonio García Rodríguez, y la hija de ambos, de 19 años de edad, María García Gómez. La hija y su padre, unidos, se defendían de los golpes que les propinaba Andrea y a su vez la golpeaban. Los tres son españoles, y llevan poco tiempo de residencia en Cuba.

En la Estación de Policía, Andrea acusó a su marido y a su hija, pero, en el Juzgado de Instrucción de la Sección Cuarta, declaró que su esposo era un buen padre y un buen esposo. Quedaron en libertad todos, dándose cuenta del hecho al Juzgado Correccional. Todos presentaban heridas leves.

ROBO

En la casa 17, número 480, domicilio del señor Rafael González Abreu, de la Habana, de 38 años de edad, penetró la madrugada anterior un individuo de la raza de color, provisto de una linterna eléctrica, y a pesar de haberse despertado la señora madre política del señor Abreu, señora Dolores Arredondo, y el referido señor, el negro sustrajo una cartera con 240 pesos y se dió a la fuga con el dinero.

AMENAZAS POR CORREO

Mercedes Rosal Borges, vecina de 10 entre 23 y 25, denunció a la Policía que ha recibido por correo varias cartas amenazándola de muerte, escritas por Enrique Landa, vecino de la calle 5, en el Vedado, el cual, cuando la ve, también la amenaza. Teme ser agredida por el acusado.

A LA VOZ DE ¡ATAJA!, LOGRO DETENER AL LADRON

El vigilante del Presidio Nacional, Francisco Suárez, arrestó a Ramón Martínez Fernández, de la Habana, de 38 años, vecino de Amargura 26, al que perseguían varios individuos por la calzada de Zapata. Lo detuvo debajo de de una cama, en una de las habitaciones de la finca San Cristóbal. Este individuo fué sorprendido en el interior de la habitación de Antonio Vereda Alvarez en la casa de vecindad sita en A y 37, de donde sustrajo un reloj de níquel rompiendo para ello la cerradura de un baúl de Constantino Fernández y arrojando al huir varias prendas de ropa que había sustraído también en dicho lugar, y que ocupó el vigilante de Presidio citado, así como un revólver inservible, que el ladrón arrojó también en su fuga.

El ladrón fué asistido en el quinto centro de socorros de contusiones leves en la cara, cabeza y manos, que se causó al caerse, corriendo, cuando huía. Fué remitido al Vivac.

TRIUNFO DE UN DIBUJANTE CUBANO EN CARACAS

De la capital de la República de Venezuela, Caracas, nos llegan noticias gratas con respecto al triunfo como dibujante de toros, de un joven y meritísimo cubano, el señor Jorge Romero.

El periódico de Caracas, "El Nuevo Diario" se refiere a la labor del joven artista del patio con frases de verdadera loa y encomio.

El dibujante cubano está llamando mucho la atención entre los amantes del arte que tan célebre hizo a Lagartijo, llegándose a augurar triunfos artísticos como los que ha obtenido en Madrid el consagrado R. Marín.

Mucho felicitamos al señor Romero y nos felicitamos por sus éxitos, pues estos son triunfos para nuestra patria.

Poland Water

(Agua Poland)
siempre pura y saludable. Completa una buena comida.

Representantes:
GREVATT BROS., INC.
OFICIOS 18 HAVANA

EL CODIGO PENAL DEL DOCTOR VIEITES

LO ESTUDIA LA ASOCIACION DE DERECHO PENAL INTERNACIONAL

El Ministro de Cuba en Bruselas en nota dirigida a la Secretaría de Estado remite copia de un escrito que le ha sido enviado por el Secretario General de la Asociación Internacional de Derecho Penal, de Bruselas, en el cual, al acusar recibo del Proyecto de Código Penal cubano redactado por el doctor Moisés A. Vieites, Presidente del Grupo Cubano de la referida asociación, se le notifica que en la próxima reunión del Comité de Dirección de la misma se someterá dicho importante trabajo de codificación.

Tratándose de una obra desprovista de carácter oficial y que sólo traduce las ideas propias y ampara la competencia personal del letrado que la suscribe, el hecho de que un organismo de universal prestigio como la Asociación mencionada, tome en consideración el Proyecto, se halla sin duda alguna dotado de caracteres enaltecedores tanto para el doctor Vieites, como para la judicatura cubana, en la que con brillo y éxito viene figurando desde hace largos años.

Llegue, pues, nuestra entusiasta felicitación al ilustre penalista subrayada por el legítimo regocijo que nos produce toda distinción alcanzada en el extranjero por cubanos.

N. Gelats & Co. BANQUEROS HABANA *Aguiar 106-108*

Vendemos cheques de Viajeros Pagaderos en Todas Partes del Mundo y Cartas de Crédito Circulares en las mejores Condiciones
"SECCION DE CAJA DE AHORROS"

Recibimos Depósitos en esta Sección Pagando Interés de 3 por 100 Anual
Todas estas operaciones pueden efectuarse también por correo

Ocasión Excepcional para Establecerse

Se vende un comercio montado a la moderna y con lujo en uno de los mejores puntos y de más porvenir de la calle Neptuno.

Contrato por más de nueve años. Alquiler $120 mensuales.

Se cede el contrato sin regalía.

Valor aproximado $9.000 entre mercancías y mobiliario, pudiendo pagar $6.000 al contado y el resto a plazos cómodos.

SE VENDE POR NO PODERLO ATENDER SU DUEÑO

INFORMES: Gardano. Teléfono F-5573.

1604 3 d-18

NUEVAS FUERZAS

Cuando la edad, las enfermedades, y los derroches agotan, todo hombre conciente debe procurar contrarrestar el efecto destructor de la propia vida. Para ello nada es mas práctico que tomar las Píldoras Vitalinas que se venden en su depósito El Crisol, Neptuno y Manrique, Habana y en todas las boticas. Tómelas V. si siente sus fuerzas decaídas. Tómelas cuanto antes y le repondrá. Crea nuevas fuerzas porque fortalece el organismo. Vigoriza la naturaleza y la rejuvenece.

SERPENTINAS CASTRO

FABRICACION NACIONAL
SON LAS MEJORES Y LAS MAS BARATAS
PRECIOS POR MILLAR:

15 metros $1.75 — 20 metros $2.25 — 25 metros $3.00 — 30 metros $3.75

CADA MILLAR CONTIENE 50 PAQUETES DE 20 SERPENTINAS

MURALLA Y CUBA **Fernandez Castro Co.** TELFS.: A-2706 A-2944

H. García—L-4798

Diga BAU
Piense en BAU
¿Qué es
BAU
¡Aaaaa....!!

1632 30-12

M.E.C.D. 2016

myrurgia Barcelona España

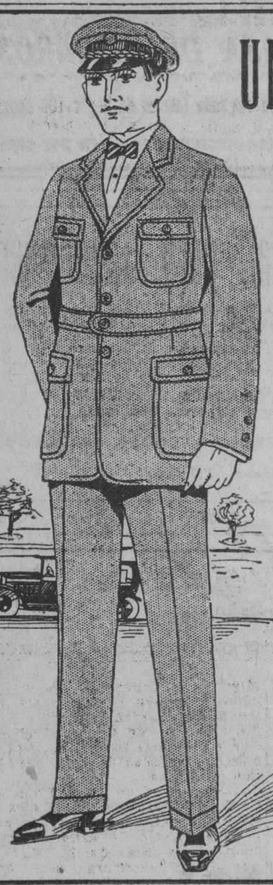

UNIFORMES DE CHAUFFEURS

En Sarga azul 22-50
Su gorra.. 2-50

En Dril Stavert Olivo Legítimo, mojado, color firme $10-00
Su gorra .. .. $ 2-00

En Dril Crule Inglés Mojado 10-00
Su gorra 1-75

En Mezclilla Gris Mojada $7-00
Su gorra .. $1-50

TEMPORAL

BELASCOAIN Y SALUD
RAMON MENENDEZ TRAVIESO
TELF. A-3787

Especialidad en trajes de Chauffeurs a la orden.

1536 alt. 17

HAVANA CENTRAL RAILROAD CO.
NUEVO SERVICIO DE PASAJEROS
HABANA-ARTEMISA
VIA GUANAJAY
EN COMBINACION CON GUAGUAS
CADA HORA
En vigor desde Febrero 20 de 1927.
Salidas de Estación Central (Habana): Desde 5:00 A. M. hasta 8:00 P. M.
Salida de Artemisa: Desde 5:15 A. M. hasta 8:15 P. M.
PRECIOS DE PASAJES
(Incluyendo guaguas desde Guanajay a Artemisa o vice-versa):

ENTRE ARTEMISA Y	
Estación Central, Luyanó, Bien Aparecida, Lawton y Víbora	$0.60
Naranjito y Marianao	0.55
Lisa	0.50
Arroyo Arenas, Cano y Punta Brava	0.45
Ernestina	0.40
Hoyo Colorado y Encarnación	0.35
Caimito y Guayabal	0.30

COMBINACIONES SEGURAS E INMEDIATAS EN GUANAJAY CON LAS GUAGUAS DE LA "EMPRESA BLANCA", QUE ESTARAN SITUADAS EN LA ESTACION ESPERANDO A LOS VIAJEROS A LA LLEGADA DE LOS TRENES.
LA ADMINISTRACION.
1594 30 17

PARA ANUNCIOS:
HIGINIO GARCIA Y GARCIA
PROPAGANDAS COMERCIALES E INDUSTRIALES
POCITO Y SAN LAZARO VIBORA TELF. I-4798
Orf 85 indef.

MISCELANEA

CANTOS DE SIRENA

Una de las cosas que leo siempre con gusto, son los reportajes donde se da cuenta de alguna fiesta oficial en la que toman parte dignatarios de distintas nacionalidades. Da gusto ver como de una y otra parte se dicen frases halagüeñas en las que unos y otros tratan de convencernos del mutuo y grandísimo cariño que sienten unas naciones por otras... De ser verdad tanta belleza, era para sentirnos todos tan superiores como los cigarros Especiales de La Gloria.

Pero como la humanidad está lejos de ser algo superior y sí muy mezquina, por lo mismo da pena y risa a la vez leer las notas de los elogios mutuos que se prodigan los altos jerarcas para después de los discursos entrarle como buenos al vermouth Pemartín y a la ginebra aromática de Wolfe.

Con esto del aniversario del Maine, se le han dedicado tantos ditirambos a la nación americana, como catarrorosos admiradores del cognac Pemartín se han curado con el Grippol Bosque.

Leer las reseñas de los discursos y figurarse cualquiera que los yankees son tan buenos para Cuba, como el reloj Waltham para marcar la hora, es lo más lógico. Tal mente parece que al Tío Sam le debemos hasta el aire que se respira en el estudio del laureado fotógrafo Gispert de Galiano 73. Se les ha puesto de grandes, magnánimos y qué sé yo cuantas cosas más...

Pero las ironías del destino son terribles. El mismo día que publicaban los diarios las frases de encomio que nuestros altos dignatarios le dedicaban a la nación americana, comentaban algunos colegas la abusiva "Tarifa Jurada" que nos hará un perjuicio tan grande como la fama del Jerez-Quinado "San Julián" de Pemartín y La Casa Quintana.

De prosperar esa "Tarifa Jurada", las mercancías que vengan de los Estados Unidos llegarán a costarnos tan caras como costaría empedrar la Carretera Central con mármoles de La Casa Manfredi. Quiere decirse que sobre lo cara a que está actualmente la vida subirá un sesenta por ciento más y no habrá entonces ciudadano que tenga numerario suficiente para adquirir una máquina Remington.

Las impresiones respecto a este asunto no pueden ser más funestas. Las empresas navieras han constituído un trust para poner los fletes a la altura de la fama que goza el gran ron Bacardí.

Se dice que dicha tarifa ya está en vigor desde el pasado martes, y merced a ella cuesta lo mismo traer de New York a la Habana cien fardos de tejidos, como llevarlos desde ese mismo punto a Shanghai... He ahí otra gran prueba de cariño y amistad que nos demuestran los Estados Unidos... Pueden si quieren los panegiristas del Tío Sam, convidarlo a chocolate de La Gloria o regalarle a cada habitante de Norte América una caja per cápita del famoso vino "Tres Ríos" que reciben los señores González, Teijeiro y Co. de Compostela 124.

Precisamente en el momento en que pergeño estas líneas leo un diario lo siguiente, que paso a copiar, no sin dejar de intercalar artículos tan famosos como las celebérrimas corbatas Rusquellanas y las frescas semillas para hortalizas de la casa Langwith y Co. que está en Obispo 66. He aquí la noticia sensacional:

"Distintos embarcadores americanos en atención a instrucciones de sus clientes cubanos, se esforzaron por dar órdenes a las Compañías Navieras por los próximos diez días, con el fin de acogerse al beneficio de las tarifas actuales.

Pero los embarcadores fracasaron en su empeño, porque las compañías contestaron que toda mercancía que se despachase desde el martes pasado sería tasada conforme a las nuevas tarifas que son altísimas cual la calidad superior de los dulces que vende "El Moderno Cubana" de Obispo 51.

El aumento en los fletes de las mercancías destinadas a Cuba, en efecto, coloca los productos que deberá consumir el pueblo en condiciones de carestía, pues dichos fletes son tres veces mayores que si esas mismas mercancíae fuesen embarcadas para lugares tres veces más distantes de los puertos de New York.

Expertos en el negocio de embarques cual lo es en adquirir música el señor Salvador Iglesias cuyo almacén está en San Rafael 46, han rendido un informe por el cual se comprueba que los gastos de transporte y descarga, de toda la mercancía por cada cuatro o cinco viajes, es únicamente de dos veces por tonelada. Y esto es el mejor argumento y la prueba mejor de que las tarifas impuestas a las mercancías que se destinan a Cuba son injustas y abusivas".

He aquí lo que dice el colega y lo que pongo en conocimiento de quien no lo sepa por creerlo tan interesante como los porta-retratos de última novedad que acaba de recibir "La Venecia" de O'Reilly 54.

Después de esto, lo más pertinente es seguir pronunciando discursos líricos, en vez de ir al grano y decirles las verdades sin ambajes ni rodeos.

.. ..

La corbata es lo que más se ve cuando se está hablando con una persona; es también donde más se aprecia el gusto del caballero que la lleva. La Rusquella de Obispo 108 (Frente a "Pote") tiene las corbatas que necesita todo hombre refinado.

La señorita Marina Arroyo, hermana del llamado "Bandolero sentimental", no cree ni a tres tirones que su hermanito haya tratado de evadirse del presidio hace días. Lo que más la mueve a sospechar que no hubo tal conato de fuga, son los compañeros con quienes dicen que trató de fugarse su hermano. Pero digamos lo que entre otras cosas expone respecto al asunto:

"Además estaban allí Venegas, un asesino, y "Cundingo", un sujeto de lo peorcito que se puede dar. ¿Qué hacían con Ramón esos sujetos peligrosos y criminales?"

Razón que convence... El Excmo. e ilustrísimo señor don Ramón Arroyo, no podía juntarse con gente de tal calaña... ¡Aún hay clases!

Es mucho el dinero que puede ahorrar cualquiera comprando los equipos para viaje, en "La Casa Carmona" de O'Reilly 45 y 47.

Según los cables recibidos de Europa, la prensa ha esperando su campaña en contra del reconocimiento de Tánger a favor de España.

Aunque parezca mentira, esa noticia me llena de alegría. Es la única manera que España dará cualquier día al traste con el maldito y aborrecible Marruecos.

No compre loza ni cristalería sin pedir antes precios a "La Princesa" de Neptuno 121 casi esquina a Lealtad.

Leo:

"Se va a ensanchar y mejorar notablemente el campamento de Tiscornia".

Es muy pertinente ahora que no hay inmigración.

Hace días que un colega de la tarde viene publicando unos retratos al lápiz, que ni aún poniéndoles al pie el nombre del individuo que el dibujante intenta copiar, se llega a saber quiénes son.

Lo más gracioso es que al reseñar los dibujos casi siempre dice el cofrade aludido: "Fulano y Mengano, vistos por Gisbert".

¡¡Qué mal anda de la vista ese señor!!...

Para la construcción de la Carretera Central se necesitan tránsitos, niveles, teodolitos, etc. De toda clase de aparatos de ingeniería le venderán en Obispo 17 los señores P. Fernández y Co.

Una curiosidad diaria.

Servicio culinario obligatorio.

Una feminista alemana propone que se someta a las mujeres al servicio culinario obligatorio lo mismo que los hombres están sometidos al servicio militar, pues de lo contrario llegará una época en que no podremos comer, porque la mujer instruída e independiente del porvenir no querrá guisar la comida para los ciudadanos masculinos.

Las criadas "para todo" van siendo tan raras como encontrar un jugo de uvas tan puro como el de la marca "El Noi", que recibe don Romualdo Laluera.

En América, donde ganan de 125 a 250 pesetas mensuales exigen que las dejen libres diariamente por la noche, el domingo entero y la tarde del jueves y que se las permita recibir a sus amigas a todas horas.

Si la generación próxima ha de comer a sus horas manjares bien guisados tenemos que tomar una determinación; si las cosas siguen como hasta ahora los hombres se verán obligados a guisarse su comida. Por eso es preciso imponer la obligación de la cocina a las mujeres. La organización social tiende cada vez más hacia la obligación, hacia la resurrección de la vida espartana, con sus comidas públicas. En el porvenir habrá que implantar las costumbres de la Edad Media y siempre será un progreso.

Si desea tomar agua mineral de Isla de Pinos, legítima con toda clase de garantías, pídala a los teléfonos M-9193 y M-3608.

Efemérides.

1868.—(Febrero 19). La escuadra brasileña fuerza el paso de Humaitá.
1473.—Nace el astrónomo Copérnico.
1727.—Muere Helvecio, que aplicó la ipecacuana en medicina.
1743.—Muere la excelente polígrafa Adelaida de Orleans.
1641.—Guerra de Cataluña. El ejército castellano se apodera de Tortosa.
1589.—Pedro de Luna es nombrado cardenal delegado en Castilla.
1858.—Aparición de la Virgen a Bernardeta en Lourdes.

Cuando vea usted una dama calzada irreprochablemente puede tener la certeza de que compra sus zapatos en "Trianón", de Neptuno y San Nicolás.

Horóscopo de hoy.

Los nacidos el 19 de febrero, serán de espíritu triste.

La nota final.

En la barra del café "La Florida", conversan Paquito Sierra y Chamaco Longoria.

Paquito después de apurar un rico aperitivo hecho por el gran Constantino, dice:

—Oye Chamaco: ¿A que no sabes que es lo que tiene plumas, cuatro patas y canta?

—La verdad, no acierto.

—¡Pues dos canarios!...

No desperdicie la oportunidad de comprar por dos lo que vale cuatro. Vea la enorme liquidación de trajes hechos que llevan a cabo en "Le París", de Neptuno y Zulueta, Manzana de Gómez.

¿Cuál es la música que más se pega?

La que se toca en un piano de cola...

Luis M. SOMINES.

Diez Mil Libros Gratis

Un Regalo a Todos Aquellos Interesados en la Auto-Sugestión

Pida el suyo ahora

¿Tiene usted alguna ambición que no ha satisfecho? ¿Desea ser usted de importancia y obtener un éxito extraordinario? Si es así, eduque su mente y aprenda a dominarla. Su mente es un dinamo regulado por la sugestión, y hace todo aquello que quiera la voluntad.

La mayoría de la gente obra por sugestiones que le vienen ocasionalmente. Se encuentran optimistas o decaídas, según sea el caso sin saber por qué. Hay muy pocos que conocen el poder de la sugestión y la aprovechan usándola para sus asuntos propios. Usted y todo el mundo puede hacerlo también, si lo quiere. Cuando lo haga, el mundo estará a sus plantas. Está en su poder mediante la auto-sugestión adecuada el dominar y guiar la mente de los demás; el tener amigos y ejercer una gran influencia sobre ellos, y siempre saber cómo y por qué ejerce dicha influencia.

Este libro gratis: "La Filosofía de la Auto-Sugestión Consciente" le pone en condiciones de hacerlo todo, y le ayudará de diferentes maneras en la vida. Pídalo hoy. Es absolutamente gratis. No le cuesta nada mientras no se agote esta edición. New York State Publishing Co., Dept. , Rochester, N. Y.

gases

Sabe Ud qué significan ¿

Significan que Ud. sufre de "hipercloridia," es decir, que su estómago elabora más ácido clorhídrico del necesario y que, por tanto, la digestión no se efectúa del modo debido.

Sabe lo que se debe hacer?

Tomar después de las comidas una cucharadita de

LECHE DE MAGNESIA DE PHILLIPS

que es el mejor "antiácido" conocido desde hace medio siglo.

La Leche de Magnesia de Phillips es, también, el laxante clásico para niños y personas delicadas, por lo suave e inofensivo. No hay médico que no la recomiende.

¡MADRES!—La Leche de Magnesia de Phillips es cincuenta veces más efectiva que el Agua de Cal para impedir que el alimento se "agrie y se cuaje" causando al niño cólicos, vómitos y estreñimiento.

GIGANTESCA VITROLA AMENIZARA LOS PASEOS DE CARNAVAL

En el vapor "Robert E. Lee" que procedente de Nueva York entró en puerto al mediodía de ayer, llegó el ingeniero americano Mr. Leslie Evans, Técnico de la Victor Talking Machine Co., a quien fueron a esperar a los muelles de la Ward Line los señores Theodore F. Therrien, Agente viajero de la Compañía citada y el señor Julián Lastra, Gerente de la firma Viuda de Humara & Lastra, distribuidores de los citados productos.

La visita del señor Evans obedece a que la Victor Talking Machine Co., de Camden, N. J., ha tenido la gentileza de ofrecer al pueblo de Cuba, una de las dos Victrolas que ha fabricado del tipo "Autoditorium" para hacer música durante todos los paseos de carnaval del presente año, siendo éste el instrumento que estuvo instalado en la Exposición de Filadelfia en el pasado año. En aquella ocasión, durante la primera audición bailaron al compás de la música tocada por esta gigantesca victrola unas 50,000 personas.

Este instrumento será instalado en la azotea del antiguo Hotel Miramar, frente al Malecón.

Tiene diez pies de alto, nueve pies de ancho y seis pies de fondo, puede oírse a una distancia de tres millas. Los ensayos que se han hecho hasta ahora han alcanzado esa distancia.

No se necesitan discos especiales. La ortofónica "Auditorium", tocará los discos corrientes que cualquiera persona puede conseguir en los establecimientos que se dedican a la venta de estos productos o los que aquella tenga en su casa; para que haya el convencimiento de esto se tocarán los mismos discos que el público ha oído en esta temporada, tales como sones por el Sexteto Habanero, Danzones por la orquesta Romeu, etc.

DON MANUEL FERNANDEZ

A bordo del vapor americano Siboney y con rumbo a los Estados Unidos y de allí para Europa ha salido nuestro amigo muy estimado el señor Manuel Fernández, socio de los grandes almacenes de tejidos y confecciones "La Filosofía".

De gran utilidad para la distinguida clientela de "La Filosofía" será el viaje del señor Fernández, pues a su regreso será portador de grandes novedades para la próxima estación.

Feliz viaje.

MIAMI
JACKSONVILLE
Y
BALTIMORE

Por el hermoso y rápido vapor

MUNORLEANS
(8.775 tons.)
Saldrá de los Muelles de Munson
Marzo 4 a las 4 P. M.

PRECIOS:	Ida	Ida y vuelta
Habana a Miami	$ 25.00	$ 45.00
Habana a Jacksonville	41.00	75.00
Habana a Baltimore	70.00	135.00

MUNSON STEAMSHIP LINES

San Ignacio y Desamparados, Habana
Teléfonos: M-6961, M-6962 y M-6963.

1644 1d-19

Herrajes para Edificios Cerraduras para Puertas

CORBIN

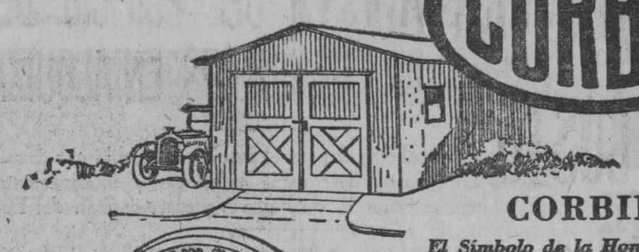

CORBIN
El Símbolo de la Honorabilidad

EN la fabricación de los productos marca Corbin, un noble ideal ha servido siempre de orientación a todas las actividades de la empresa.

Los materiales empleados son de lo mejor; la mano de obra es concienzuda; las pruebas a que se someten los productos son rigurosas, y el costo de operación se mantiene lo más bajo posible.

Todo lo que en producción significa honorabilidad y buena fe se refleja en los productos marca Corbin.

De venta en las Principales Ferreterías
Agentes para Cuba
JOSE GARCIA
San Rafael 102. Habana

CORBIN CABINET LOCK CO.

Almacenes en NEW YORK CHICAGO PHILADELPHIA
AMERICAN HARDWARE CORPORATION, SUCESORES
Fábricas en New Britain, Conn., E. U. de A.
Departamento de Exportación: 21 Warren St., New York City, E.U. de A.
Despachos en el extranjero SHANGHAI BOMBAY BUENOS AIRES

DEBILIDAD, CONVALECENCIA

ANEMIA

VINO y JARABE

Deschiens a la Hemoglobina

Los Médicos proclaman que este Hierro vital de la Sangre es muy superior a la carne cruda, a los ferruginosos, etc. — Da salud y fuerza. — PARIS.

La Salvación de los Niños

¡Millones de niños en el mundo entero toman la Emulsion de Scott desde hace cuatro generaciones!

Pocos productos hay para la salud que hayan adquirido una popularidad tan colosal como la Emulsión de Scott. Un gran tónico para todas las edades, pero para los niños una verdadera bendición.

No hay apenas padres a quienes se les ocurra darles a sus niños ninguna otra cosa para fortalecerles y ayudarles a su crecimiento, porque saben por experiencia cuán necesaria es para ellos la Emulsión de Scott.

Este valioso producto de la naturaleza es excelente para combatir el Raquitismo, esa enfermedad tan común entre los niños. El rico, aceite de hígado de bacalao en forma de emulsión es para ellos un elemento de robustez poderosísimo.

Incomparable para combatir la Anemia, Enflaquecimiento y en general todo efecto de desarrollo retardado de que sufren muchos niños y que a no ser propiamente cuidados pueden afectar permanentemente su salud.

No experimente usted con medicamentos desconocidos. Cuatro generaciones han comprobado el incomparable mérito de la Emulsión de Scott.

La casa Scott & Bowne fabricante de su acreditada Emulsión de Scott, garantiza que su producto está hecho a base del más puro aceite de hígado de bacalao de Noruega en su forma natural, sin mezcla de drogas estimulantes de ninguna especie

EMULSIÓN de SCOTT

M.E.C.D. 2016

SEMANA DE VENTAS AL COSTO

Ultimo día

Hoy sábado, es el último día que usted tiene a su disposición, amable lectora, para disfrutar de los cuantiosos beneficios que le pueden proporcionar nuestros PRECIOS DE COSTO.

SI AUN NO NOS COMPRO NADA EN ESTA SEMANA, PIENSE BIEN EN LO QUE NECESITA, Y ACUDA A "LA FILOSOFIA" ANTES QUE CERREMOS NUESTRAS PUERTAS.

Más tarde, nos agradecerá este consejo.

El número de damas y damitas que en estos días hicieron sus adquisiciones, es incontable.

LA GRAN MAYORIA COMPRO MAS DE LO QUE PRECISABA.

¿Por qué?

Por que se dieron amplia cuenta, de que es muy posible que no vuelvan a obtener **unos precios tan increiblemente reducidos como los que venimos cotizando.**

En la diversidad sin medida de artículos que en "La Filosofía" están a la venta, hemos anotado al azar estos cinco; vea sus precios.

A 85 cts., GUARNICIONES DE SEDA.

A $1.25, CREPE "DE LUXE", en 22 colores.

A $12.50, MANTONES, en variadísima colección de colores y bordados.

A 75 cts., PAÑOS Y TERCIOPELOS negros, para disfraz.

A 45 cts., RASOS Y BURATOS DE SEDA, cualquier color.

Si usted proyecta lucir algún vestido o disfraz de capricho en estos Carnavales, veríamos con agrado nos distinguiera con su orden.

En primer lugar, por que disponemos de las telas, mantones, peinetas españolas, adornos., etc., en las calidades que usted exija y en los estilos que más le agraden.

Y en segundo, por que queremos demostrar una vez más, que un vestido de época o disfraz confeccionado en nuestros talleres, podrá ser igualado, PERO NUNCA SUPERADO.

ZENEA (NEPTUNO) Y SAN NICOLAS

JOYERIA "El Gallo" HABANA Y OBRAPIA TELF. A2738

SEGUIMOS INSISTIENDO...

en que por motivo de trasladarnos a SAN RAFAEL e INDUSTRIA, usted debe visitarnos y aprovecharse de los excepcionalísimos precios fijados a todos nuestros artículos. Hoy puede usted adquirir en nuestra casa joyas y objetos para regalos en unas condiciones que jamás se repetirán.

Sandalio Cienfuegos y Cª

"ARELLANO Y RECIO"

ABOGADOS Y NOTARIOS

ASUNTOS JUDICIALES: CIVILES Y MERCANTILES.
DEPARTAMENTO DE SOCIEDADES ANONIMAS.
DEPARTAMENTO DE ADMINISTRACION DE BIENES, DEPARTAMENTO DE COBROS DE CUENTAS, A BASE DE UNA PEQUEÑA COMISION.

TELFS. (A-2118, A-2218, A-2478) EMPEDRADO número 16 HABANA

Para la jaqueca, después de la fiesta, tome Vd. el purgante suave y refrescante,

"SAL DE FRUTA" ENO.

Marca de ENO'S "FRUIT SALT" Fábrica

HABANERAS

GRAN MUNDO

JOSEFINA EMBIL DE KOHLY

Un recuerdo de Vichy.
Trasladado a esta página.
Bajo las frondes, discurriendo por el parque, realiza su paseo matinal una dama de esta sociedad, de todos estimada y de todos querida.

Es la señora de Kohly, mi buena amiga de siempre Josefina Embil, de la que demandó un tercero amablemente, la fotografía que aquí aparece.
Propicia siempre la ocasión para publicarla, resulta ahora, de oportunidad magnífica después de la fiesta con que acaban de reanudarse los ya célebres recibos de Villa Josefina.
Fiesta improvisada.
Selectísima.
Se desarrolló en un ambiente de arte, espiritualidad y distinción.
Tocó describirla en sus **Elegantes** de **La Prensa** al cronista que ha resurgido tras un prolongado receso, Miguel Angel Mendoza, **confrére** desde tiempos ya algo lejanos, inolvidables siempre.
A la reseña hecha nada tendría yo que agregar ahora.
Está todo dicho.
Sin faltar detalle alguno.
Un número delicioso lo llenó Emma Recio, la encantadora Emma, con **la parisiana** que cantó y bailó exquisitamente.
Presente en Villa Josefina nuestro Secretario de Estado, el ilustre doctor Rafael Martínez Ortiz, no pudo sustraerse a reiteradas excitaciones y recitó de manera magistral una hermosa composición poética.
Por su parte el culto y simpático joven Eugenio Florit y Sánchez de Fuentes deleitó al auditorio con la divertida imitación que ofreció de un turista al uso.
Escogida la concurrencia.
Del gran mundo.
Toda fué obsequiada de modo esplendidísimo en el elegante comedor de la señorial mansión del Vedado.
De nuevo se abrirán aquellos salones para una fiesta tradicional de la casa.
Será el 18 de marzo.
En la víspera de San José.

DANS LE MONDE

Un té ayer.
En la mansión presidencial.
Ofrecido fué por la Primera Dama de la República a las señoras de los directores de la Cámara de Comercio Americana.
Acto de cortesía.
Con gran esplendidez.
En confirmación de un rumor que venía circulando insistente diré que entre las grandes fiestas que se avecinan será una de las más brillantes el baile rosa.
Se celebrará en la casa del doctor Ernesto Sarrá y su bella cuanto elegante esposa, Loló Larrea, en el **quartier** del Vedado.
Casa que acaba de ser objeto de obras importantes de ampliación y decorado.
Fijada la fecha.
Para el cinco de marzo.
Coincide con la fiesta del **Country Club**, el baile rojo, tradicional en los Carnavales.
Otra fiesta, precursora de las anteriores, prepara Mr. Frank Steinhart, **junior**, en sus posesiones campestres.
Entre los **parties** del próximo martes del **Jockey Club** será uno de los más numerosos y más distinguidos el de los Condes del Rivero.
Una dama de la alta sociedad, María Galarraga de Sánchez, despedirá en **grand diner** mañana al Conde de la Mortera y su gentil hija, la señorita Gabriela Maura, en su elegante residencia del Tulipán.
Embarcan el lunes.
Con dirección a Washington.
A propósito de viajeros diré que sale hoy de regreso a París el joven Conde de Castellané, hijo de una cubana, Natalie Terry, al que tuve el gusto de saludar en el último jueves del Casino.
Cuanto al Casino tengo reservada una noticia sobre la gran fiesta que organiza.
Una noche cubana.
El 24 de febrero.

EL ULTIMO COMPROMISO

Despejada una incógnita.
Por completo.
No es otra que la del **on dit** último tan comentado, tan repetido por todas partes.
¿Quién la vecinita del Vedado?
Marifta Barrueco.
Hija del doctor Fernando Barrueco y su esposa bellísima María Usabiaga.
Figuró entre la promoción social de **jeunes filles** que fueron presentadas en la fiesta del **Tennis** de fin de año.
Encantadora señorita.
Muy linda.
Fué pedida en la tarde de ayer su mano para el distinguido joven Ramoncito Martínez Pedro.
Petición que a nombre de éste formuló su señor padre, el doctor Ramón J. Martínez, presidente de la Asociación de Hacendados y Colonos.
Recibirá el martes a sus amigas la señorita Barrueco.
Recibo de la tarde.
Sin fiesta.

DOS FIESTAS DEL DIA

En el **Tennis** por la tarde.
Un **té** bailable.
Se hará entrega de los premios a las señoritas del equipo triunfante en el Campeonato Femenil de Basket Ball.
Las demás señoritas que tomaron parte en la competencia recibirán diplomas.
Y en el **Yacht Club** por la noche.
Un gran baile.
Baile de **mamarrachos**, siempre tan divertido, con cena en plena terraza.
Asistiré.

Continúa en la página SIETE

LE TRIANON

JOYERIA Y OBJETOS DE ARTE

La Casa de Moda...

....la preferida cuando precisa elegir un regalo distintivo, que revele buen gusto y originalidad, es **"Le Trianón"**. En salones y vitrinas exponemos las últimas creaciones en joyería, muebles de fantasía, objetos de arte, etc.

SALVADOR FONDON
REGALOS ARTISTICOS
GALIANO 91 CASI ESQ. A SN RAFAEL

Homenaje al profesor Mendoza, ex-director de la Escuela de San Alejandro

El señor Armando Menocal, Director de la Escuela de San Alejandro, tiene la atención de invitarnos para el homenaje y entrega de una medalla al señor Luís Mendoza y Sandrino, Profesor y ex-Director de aquella Escuela, por sus alumnos, en la noche de hoy—a las nueve—en el local de dicho Centro Dragones 62.

El acto será iniciado con el Himno Nacional, por la Banda del Estado Mayor del Ejército, estando a cargo del Director señor Menocal, las palabras de apertura.

Las señoritas Violeta Jiménez Montané, Emma Piñeyro y el señor Gregorio Vázquez ejecutarán números de música y recitación siendo el Dr. Gabriel García y Galán el designado para la entrega de la Medalla y discurso de ritual.

Agradecemos al señor Menocal su deferencia y en la próxima edición informaremos de este edificante acontecimiento.

para las Ulceras y Lastimaduras

El Ungüento Cadum ha demostrado ser un gran remedio para millares de personas que han estado sufriendo durante años de enfermedades tan molestas como de tan mal aspecto para la piel. Las lastimaduras, erupciones y otros padecimientos angustiosos ceden prontamente a sus propiedades curativas tan maravillosas. En distinto a cualquier otro remedio y puede usarse con toda confianza. Hace cesar al instante la picazón y cicatriza en seguida el eczema, acné (barros), granos, forúnculos, úlceras, erupciones, urticaria, ronchas, almorranas, comezón, sarna, heridas, arañazos, cortaduras, postemillas, escaldadura.

UN LIBRO DE LA SRA. MENDEZ CAPOTE DE SOLIS

ORATORIA CUBANA

Esmeradamente impreso y con noble y muy cordial dedicatoria, hemos recibido un nuevo libro de la distinguida escritora e inspirada poetisa señora Renee Méndez Capote de Solís.

Se trata de un ensayo, volúmen de 350 páginas, dedicado, como lo indica su título, a la "Oratoria Cubana". La señora de Solís abarca en su meritísima elucubración un extenso período de nuestra vida pública siguiéndolo a través de los oradores que han florecido en la tribuna sagrada en la academia y en la política desde el comienzo del siglo pasado hasta los días presentes.

La obra abierta sólo para acusarle recibo a la fineza que mucho agradecemos de su envío, constituye a no dudarlo, un atrevido ensayo literario, nuevo en nuestro ambiente de hoy y que sólo tiene de antecedente el famoso libro de Sanguily "Los Oradores de Cuba", publicado por el épico tribuno en 1882, y reimpreso por su hijo don Manuel, como parte de las obras completas de su ilustre predecesor.

A reserva de dedicar un estudio más cabal y completo a tema tan interesante como sugestivo, nos place, por ahora, apuntar con júbilo la feliz reviviscencia en el mundo de las letras de una autora que, como la señora de Solís, posee extraordinarias dotes de exquisito gusto literario, de prosista brillante y fuerte, de entendimiento robusto y cultivado, muy dada a la observación y al estudio, y a la que sus admiradores y amigos no nos consolábamos de verla en cierto modo alejada del bello y noble palenque en el que en no lejanos días, conquistó bien ganado nombre y justísima fama.

GRANDES ALMACENES

Fin de Siglo

....el Gran Baile de la Crónica

para el día 26, en el Teatro Nacional promete ser otro acontecimiento social y artístico de inusitado relieve. Pocas veces se ha puesto tanto entusiasmo al servicio de la Fantasía para concebir y organizar una fiesta como esa, que dejará imperecedero recuerdo en la memoria habanera. Las crónicas ya se cuidan de divulgar los detalles. A nosotros, sólo nos toca decir que son ya numerosísimas las comparsas y grupos de señoritas que asistirán al Baile del 26 con primorosos trajes de carácter y de fantasía, muchos de los cuales han sido confeccionados en los TALLERES DE LOS ALMACENES FIN DE SIGLO.

...En sucesivos anuncios, iremos sugiriendo la belleza de estos atavíos y la excelente labor de organización que viene realizando el señor José Medina, inspirador de la admirable comparsa nombrada "Las Meninas", que llamarán poderosamente la atención.

TRAJES PARA NIÑOS

A $2.75.—De warandol blanco de algodón con media manga y pantalón largo, según la graciosa moda del día. Tallas de uno y medio a siete años.

PARA NIÑOS DE 8 A 15

A $3.95.—De dril Panamá y en otras calidades, con el pantalón bombacho.
A $5.75.—De crach-unión, en varios tonos.
A $7.25.—De dril crudo de hilo, rectos o cruzados.
A $8.75.—De Palm-Beach, en nuevos modelos y tonos claros u obscuros.

DESDE $10.00 HASTA $20.00, magnífico surtido en trajes de gabardina y tropical, en los más nuevos estilos, formas y calidades.

TRAJES DE GUARDIA-MARINA, en fina lana prusia, con pantalón de este color o blanco, en todas las tallas y precios.

Para niños

MAMELUCOS MARINERAS PANTALONES

TRAJECITOS

...cuanto usted necesite para llevar a su niño primorosamente vestido, lo encontrará, de superior calidad y a precios muy moderados, en nuestro Departamento del piso cuarto.

EL DISEÑO

A $2.75: Mamelucos de gabardina de lana blanca como el que se ve en el dibujo, ya sean bordados o combinados con cintas de seda. Para tallas de 1 a 4 años.

A $3.25: Trajecito de gabardina de lana blanca, con finas raquetas bordadas en seda carmelita y blanca. Tallas de tres siete años.

A $4.75: Marineras de lana blanca, de clase superior, con el cuello blanco o prusia. Tallas de tres a ocho años.

OTROS ESTILOS

MAMELUCOS: de soiesette, en colores, de mucha novedad, para tallas de 1 a 3 años,
desde $1.25 a $1.75

De hilo, en blanco y en colores, con calados y bordados, para tallas de 1 a 3 años,
desde $2.95 a $3.50

De seda, en blanco, azul y rosa, con bordados a mano. Distintos precios y tallas de 1 a 3 años.

A $3.50, marineras de dril Galatea, de clase extra, con el pantalón largo, cuello rojo, prusia o blanco, indesteñibles. Tallas de dos a siete años.

A $5.95, marinera de lana prusia, con el pantalón largo, solamente en tallas para niños de uno y medio a dos años y medio.

A $4.90, marineras de lana prusia, con el pantalón corto. Tallas de tres a siete años.

EN TIPOS MAS FINOS DE MARINERAS DE LANA PRUSIA, tenemos gran variedad, tanto con el pantalón corto como largo, en todas las tallas y precios.

PANTALONES

Pantalones de dril de color, bombachos, a $1.15, 1.40, 1.75 y 2.00.
De hilo, bombachos, a $2.25, 2.50 y 2.75.
Bombachos de Palm-Beach y tropical, a $2.50, 2.75 y 3.00.
De dril crudo o blanco, largos, desde $3.00 a $3.75.
De franela, largos, blancos y en colores, para niños de 2 a 7 años, a $3.75 y 4.50.

Para el detalle chic — los Almacenes Fin de Siglo

NOTICIAS DE OBRAS PUBLICAS

EL LUNES PROXIMO SE EFECTUARA UNA REUNION DE JEFES LOCALES DE OBRAS PUBLICAS EN LA SECRETARIA DEL RAMO

El doctor Céspedes hará entrega, personalmente, de sus ascensos a los ingenieros jefes de acueductos cuya categoría ha sido elevada por decreto presidencial. Otros asuntos que tratarán

SUBASTA DECLARADA DESIERTA

Por resolución dictada ayer, fué declarada desierta la subasta convocada para las obras de construcción del parque "Milla de Córdova", disponiendo el doctor Céspedes que se convoque a una nueva subasta por el término de diez días.

Se basa la resolución aludida en defectos inadvertidos que se consignaron en el pliego de condiciones que rigió en la subasta.

LA REUNION DE LOS INGENIEROS JEFES LOCALES DE OBRAS PUBLICAS CONVOCADA PARA EL PROXIMO LUNES

De acuerdo con la convocatoria hecha oportunamente por el doctor Carlos Miguel de Céspedes, el próximo lunes a las diez de la mañana se reunirán los ingenieros jefes locales de las ciudades de Habana, Pinar del Río, Santa Clara, Cienfuegos, Camagüey y Oriente.

En la reunión de referencia, el Secretario de Obras Públicas hará entrega personalmente de sus ascensos a los ingenieros jefes de acueductos, cuya categoría ha sido elevada por Decreto presidencial de reciente fecha, a fin de equipararlos en el sueldo que disfrutan al de los ingenieros jefes de provincias, ya que todas estas ciudades tienen que atender a importantes obras, no solamente en cuanto al mejoramiento de los acueductos respectivos, sino también a distintas obras en progreso en algunas partes, y próximas a ejecutarse en otras de alcantarillado y pavimentación.

Dicha reunión se llevará a cabo cumpliéndose la convocatoria hecha, y a virtud de la cual cada ingeniero jefe local dará cuenta de los asuntos a él encomendados, y de la reorganización que habrá de dársele, tanto a los distintos servicios que comprenden dichas jefaturas, como a su personal.

RECEPCION DE OBRAS

Previo informe de la Sección de Personal, Contratos, Bienes y Suministros, han sido aprobadas en el día de hoy por el doctor Carlos Miguel de Céspedes, las siguientes actas:

De recepción de obras de reparación efectuadas en el Semáforo del Morro.

De recepción de obras de reparación en el edificio del Semáforo del Morro, con motivo de desperfectos ocasionados por el reciente ciclón.

De recepción única de obras de reparación del edificio destinado a vivienda del comandante Algarra, en la Batería No. 3, en el Vedado.

REPARACIONES VARIAS EN SIETE ESCUELAS DE UN AULA EN LA PROVINCIA DE PINAR DEL RIO

Por el Secretario de Obras Públicas han sido elevados al Tribunal Superior de Subastas todos los antecedentes relacionados con las subastas celebradas simultáneamente en el Negociado de Construcciones Civiles y Militares y en la Jefatura del Distrito de Pinar del Río, para reparaciones varias en siete escuelas de un aula en la provincia de Pinar del Río, con la recomendación de que se adjudiquen esas obras al postor más bajo, que resultó ser el señor Joaquín Martínez Dalmau, por el precio de $8.997. También se hacen las indicaciones procedentes en cuanto a las fianzas que deberá prestar el interesado.

LA CONTRATACION DE OBRAS DE LA CARRETERA CENTRAL Y EL FINANCIAMIENTO DE DIEZ MILLONES DE PESOS

Durante todo el día de ayer han estado reunidos en la Secretaría de Obras Públicas los doctores Carlos Miguel de Céspedes y Enrique Hernández Cartaya, con los representantes de la Warren Brothers, Compañía Cubana de Contratistas y The Chase National Bank, así como también los letrados de cada una de estas entidades.

El Notario de la Secretaría de Obras Públicas, doctor Regino Truffin, dió lectura a las escrituras respectivas, a fin de ganar tiempo en cuanto a la firma de las mismas, ya que dichas escrituras de contratación de obras comprenden más de sesenta pliegos, pues ha sido necesario insertar no solamente todas las cláusulas de contratación, sino también las especificaciones que comprenden los pliegos generales de condiciones de la Secretaría de Obras Públicas, los cuales rigieron con carácter especial en esta subasta.

La firma completa de las partes contratantes se llevará a cabo ante el Honorable señor Presidente de la República en el día de hoy, sábado, a las cuatro de la tarde, en el Salón de Recepciones de Palacio.

LICENCIAS DE FABRICACION INFORMADAS FAVORABLEMENTE

La Oficina de Ensanche y Embellecimiento de la Secretaría de Obras Públicas ha comunicado al señor Alcalde Municipal que pueden ser concedidas las siguientes licencias de fabricación:

Expedientes números: 38545, Beneficiencia Catalana, calle Santa Rosa, Reparto Aldecoa; 48546, Beneficencia Catalana, calle Diego Velázquez y Santa María, Reparto Aldecoa; 38199, señor Francisco Canino, calle Diego Velázquez y Santa María Francisco V. Aguilera número 168; 38179, Furniture y School Supply Co. Reparto de la Zona Falla Gutiérrez; 38196, señor Daniel García, calle Manuel Fernández de Castro esquina a Concha, Reparto Asunción, Luyanó; 38472, señora Inés Goyre de Balaguer, calle Ignacio Agramonte número 3; 38392, señor Manuel López, calle Tamarindo números 63 y 65; 38492, señor Evencio Rodríguez, calle Cocos y Piñera, Cerro; 36537, señor V. A. de Castro, calles F y 23 y E y 27, Vedado; 38200, señor Alejandro Navia, calle Cocos entre San Pablo y Auditor, Cerro.

M.E.C.D. 2016

Si
Todos lós bronces en el CEMENTERIO DE COLON se limpian son SOLARINE.
es por ser el que más brillo produce y el que más los protege de la intemperie.
Use:
SOLARINE

Todo Dispéptico es Perezoso

Una digestión laboriosa hace que el Dispéptico, entre otros trastornos, sienta el de no tener gusto para nada y costarle gran trabajo hacer cualquier esfuerzo, no importándole se amontonen los asuntos con tal de no hacer algo para moverlos.
La "Pepsina y Ruibarbo Bosque" es un antiguo, conocido y probado remedio para combatir la Dispepsia, Gastralgia, Neurastenia gástrica, Gases, Vómitos, etc., etc.
DE VENTA EN TODAS LAS BOTICAS DE LA ISLA

EL SECRETARIO DE GOBERNACION HA VISITADO AYER LAS CARCELES DE GÜINES, GUANABACOA Y JARUCO

Una vez que sea firmada la escritura de la Carretera Central, el Secretario de Hacienda estudiará la adquisición de máquinas necesarias para el funcionamiento de la imprenta nacional

El Secretario de Gobernación, comandante Rogerio Zayas Bazán, acompañado del inspector general de Prisiones, señor Leonard, visitó ayer las cárceles de Guanabacoa, Güines y Jaruco, recorriendo los distintos departamentos que integran estos establecimientos, penales para conocer el estado de los mismos.

CUATRO MIL EQUIPOS COMPLETOS PARA LOS DAMNIFICADOS

La Comisión de Subsistencias repartirá entre los damnificados de la provincia de la Habana cuatro mil equipos completos (viviendas). Para ello ha tenido en cuenta la citada Comisión el estado de pobreza de los mismos.

PIDEN PERMISO PARA JUGAR AL "POCKER"

Distintas instituciones de recreo y sport han solicitado de la Secretaría de Gobernación los correspondientes permisos para poder jugar al "pocker", según lo autorizan las disposiciones vigentes.

LOS DIVIDENDOS DE LOS TERMINALES

Varias personas, entre las que figuran los representantes de los frontones, están gestionando cerca de la Secretaría de Gobernación se autorice dar en las apuestas mutuas los dividendos.

Aunque por la Secretaría de Gobernación no se ha resuelto nada de esto oficialmente, sabemos que el comandante Zayas Bazán es contrario a que se den los dividendos en las apuestas.

CHOQUE EN SAN LUIS

El Secretario de la administración provincial de Santiago de Cuba ha comunicado a la Secretaría de Gobernación que el alcalde de San Luis le ha dirigido un telegrama dándole cuenta de que la máquina Cadillac número 32334, de Palma Soriano, guiada por Edmundo Costanzo, chocó con una anacahuita en el punto conocido por San Rafael, resultando lesionado el comerciante Víctor Chaong y un individuo de la raza blanca, que por documentos que se le encontraron en un bolsillo del saco se llama Francisco Navarro, cuyo estado es sumamente grave.

PARA LA IMPRENTA NACIONAL

Después que se firme la escritura de la Carretera Central, el Secretario de Hacienda comenzará a estudiar los distintos proyectos de presupuestos que le han sido enviados para la adquisición de las máquinas de la imprenta nacional.

ENVENENADA EN GUANE

El Alcalde de Guane ha comunicado a Gobernación que en la finca "Manuel", se ha envenenado la menor hija de Benito Ramos.

CAÑA QUEMADA

El Alcalde de Trinidad ha comunicado a la Secretaría de Gobernación que en la finca "Delicias", barrio de Mayajigua, se quemaron 100 mil arrobas de cañas.

FALLECIO POR QUEMADURAS

El Alcalde de Rodas ha comunicado a la Secretaría que en el barrio de Medidas, finca "Batey Nuevo", la señorita Rosa Placeres Castro, de 17 años, soltera, falleció a consecuencia de las quemaduras recibidas.

NECROLOGIA

D. MARCELINO BARQUINERO

Una triste noticia ha llegado a nosotros. Recientemente, en la ciudad de New York, donde, retirado de los negocios, residía hace unos años, ha fallecido nuestro buen amigo D. Marcelino Barquinero y Otí, antiguo comerciante que estuvo establecido en la calle de O'Reilly número 30. Su establecimiento, que rotulaba "Los Príncipes", fué uno de los predilectos del público habanero, pues las dotes de caballerosidad y honradez que concurrían en el extinto hacían quien lo trataba una vez quedase para siempre igado a él en una buena amistad.

Su desaparición ha de ser hondamente lamentada entre sus camaradas. Damos a sus familiares, entre los que contamos un excelente amigo, su hijo el señor Roberto Barquinero, uno de los jefes, actualmente, de la acreditada casa Pedro Gómez Cueto y Co., importadores de pieles, nuestro más sentido pésame.

COLUMNAS DEL MAESTRO

LA ESCUELA NUMERO 6 RINDIO HOMENAJE A PESTALOZZI

En la mañana del jueves último se celebró un homenaje a la memoria del gran educador Enrique Pestalozzi en la Escuela Pública número 6, situada en Jesús del Monte, y que con tanto acierto dirige la competente directora señora Laura Gil.

En esta Escuela, que es modelo de disciplina y trabajo, como lo demuestra el hecho de haber sido aprobadas en los exámenes de ingreso de la Escuela Primaria Superior, diez y ocho alumnas del aula primera, de sexto grado, que dirige la culta y distinguida compañera señora Ramona González, demostrando así su dedicación y entusiasmo por la educación de sus alumnas, se observa el esfuerzo que realizan todas las maestras en elevar el prestigio de la Escuela Pública cubana.

La señora Reynerí Ravelo, maestra del aula segunda, fué la designada por la Inspectora Auxiliar del Distrito, doctora Sofía Córdoba, para pronunciar la conferencia en la cual diera a conocer a las alumnas la personalidad de Enrique Pestalozzi.

Y en efecto, la señora Ravelo, de un modo brillante, hizo un estudio completo y meditado de Pestalozzi, presentándolo en todos los aspectos en que se distinguió este insigne suizo, mereciendo el aplauso de todas las autoridades, maestras y alumnas que escucharon su magnífica conferencia.

Queremos felicitar a todo el profesorado que presta sus servicios en la mencionada escuela, por la labor alta y noble que realiza en beneficio de la niñez que a ella asiste.

EL SEÑOR JOSE DE LAZARO

Tras una larga y penosa enfermedad, dejó de existir en el día de ayer nuestro estimado compañero, señor José de Lázaro Vitón, director de la Escuela No. 77, de este Distrito escolar, y exinspector de Pinar del Río. Dedicó gran parte de su vida a la causa de la enseñanza pública, alcanzando en ella gran estimación por parte de sus compañeros y merecidos méritos por sus dotes de caballerosidad, cultura y patriotismo.

Reciban sus familiares la expresión de nuestro profundo dolor.

Paz a sus restos.

REPARTICION DE LOS PREMIOS DE HIGIENE ESCOLAR

Hoy a las cuatro de la tarde se celebrará en la Sala de Actos de la Secretaría de Sanidad y Beneficencia, la repartición de los premios de Higiene Escolar, instituidos por el Concurso Nacional de Maternidad.

Concurrirán a dicho acto los Secretarios de Sanidad e Instrucción Pública, señores Francisco María Fernández y José B. Alemán, respectivamente, así como también los maestros de las Escuelas Públicas y autoridades escolares.

JUNTA DE EDUCACION DEL DISTRITO ESCOLAR DE REGLA

Convocatoria

De conformidad con lo dispuesto en el artículo 165, párrafo séptimo del Reglamento General de Instrucción Primaria, se avisa por este medio que se encuentra vacante un cargo de maestra de Kindergarten en el Distrito, a virtud de haberse creado un aula de esa enseñanza especial en la escuela número seis de este Término.

Las personas que se consideren con derecho a ocupar el cargo vacante, pueden dirigir su solicitud a la autoridad escolar correspondiente, cuidando de acompañar los documentos a que se contrae el artículo 161 del expresado Reglamento.

Regla, febrero 15 de 1927.—**José Fernández Sur,** presidente de la Junta.

Homenaje al Director saliente de San Alejandro

En los salones de la Escuela Profesional de Pintura y Escultura, Dragones 62 tendrá lugar esta noche a las 9 una fiesta en honor del Ex-Director y Profesor de dicha institución, señor Luis Mendoza y Sandrino.

Organizan esta fiesta sus ex-alumnos tributándole así su respeto, su simpatía y su afecto, suscribiendo las invitaciones el señor Armando Menocal, que ha sucedido en la Dirección de la Escuela al señor Mendoza, con beneplácito general.

Se ha combinado un ameno programa del cual es número primordial la adjudicación al señor Mendoza de una medalla de oro.

Véase el programa:

1º—Himno Nacional, por la Banda del Ejército Nacional.

2º—Apertura del Acto, por el señor Armando Menocal, Director de la Escuela.

3º—Violín y piano, por la señorita Violeta Jiménez Montané y E. N.

4º—Recitación, por el señor Gregorio Vázquez Pérez.

5º—Discurso, por el doctor Gabriel García Galán, y entrega de la Medalla.

6º—Piano, por la señorita Violeta Jiménez Montané.

7º—Poesía, por la señorita Emma Piñeyro.

NOTA:—El piano usado es un "Stenway" cedido por la casa de J. Giralt.

REFORMAS HECHAS EN EL HOSPITAL DE LOS LEPROSOS

En el poco tiempo que lleva el doctor Carlos Manuel Pernia al frente de la Dirección del Hospital de Leprosos "San Lázaro" (en el Rincón), los enfermos han obtenido grandes beneficios y hoy el Hospital se encuentra en inmejorables condiciones. La enfermería, salón de curaciones, situados en el departamento de los hombres, dotados de los mejores aparatos Rayos X, masage eléctrico, mesa de operaciones, etcétera, con salón para el tratamiento de enfermos atacados de enfermedades intercurrentes, han sido de nueva creación.

Después del huracán del día 20 de octubre próximo pasado, han sido reparados, en poco tiempo, todos los desperfectos causados por el meteoro, reconstruyéndose además dos casas para matrimonios que fueron derrumbadas, ocupándolas actualmente los matrimonios José Negrín y Josefa Pons y José Maceda y Manuela Hernández.

Han sido reconstruídas las aceras, parques, entradas, pintado las cercas y actualmente se están construyendo por cuenta de la Dirección del Hospital unos cuartos en el Casino—sitio de distracción de los enfermos, donde hay mesas de billar, etcétera—a fin de dar funciones teatrales a beneficio de los enfermos.

Alrededor de las casitas de matrimonios se está construyendo un parque donde se pondrán bancos de mármol donados al hospital.

El capellán de la iglesia, señor Apolinar López, está construyendo la cúpula central del templo allí erigido, la cual fué derrumbada por el huracán. Esta obra se viene realizando gracias a las limosnas que recibe el señor López para tal finalidad.

Sor Ramona Barbero, auxiliada de Sor Mercedes Sánchez, monja cubana, fué la que colectó los fondos entre las personas caritativas de la Habana para la construcción de la sala de curaciones y enfermería para hombres.

El doctor Pernia, director-administrador, ha logrado aumentar la recaudación del Hospital, gracias a su insistencia cerca de los Ayuntamientos para el pago de dietas, así como el cobro de los censatarios morosos, cooperando al mismo tiempo a la investigación de los bienes del Hospital.

Actualmente, el doctor Pernia tiene en estudio el aumento del Hospital, ya que el número de enfermos en él recluídos es excesivo. Se hace necesario construir cuatro pabellones más con los que se espera cubrir las atenciones de toda la República; pero el Director del Hospital de San Lázaro tiene fe en la cooperación del actual Secretario de Sanidad y en la del propio Gobierno.

Todo lo anteriormente anotado, tuvimos oportunidad de verlo en una rápida visita hecha al Hospital de Leprosos "San Lázaro", del Rincón, con motivo de ofrecer el doctor Pernia un almuerzo íntimo a varios periodistas, entre los que se contaba un representante del DIARIO DE LA MARINA.

También ocupó puesto en la mesa el doctor Rodrigo Arias Delgado, inspector general de Beneficencia, quien de paso giró una visita de inspección a todo el Hospital, elogiando la actuación del actual director-administrador.

Como nota simpática debemos consignar el saludo hecho a los periodistas por la señora Angela Abreu, que hace sesenta y siete años ingresó en el Hospital sin estar enferma y sólo por acompañar a su esposo, el doctor Vicente Abreu, médico chino, que tampoco padecía la enfermedad y que acudió allí para aliviar a sus paisanos enfermos. El doctor Abreu falleció en el año 1923. Su esposa, la señora Abreu, cuenta en la actualidad noventa años de edad, pero aun tiene suficiente agilidad y energías para prestar ayuda a aquellos que han perdido sus extremidades por la lepra.

HA SIDO BREVE LA SESION DE AYER EN EL AYUNTAMIENTO

Breve sesión, de carácter ordinario, celebró ayer tarde el Ayuntamiento de la Habana, con asistencia de diez y nueve concejales.

En la Presidencia actuó el señor José Carrillo y en la Secretaría el señor Ricardo Cabanas.

Se dió lectura al acta de la anterior reunión del Cabildo, que fué aprobada sin objección alguna.

Seguidamente se leyó por el Oficial de Actas, señor Horacio Valdés, la resolución del Gobernador Provincial, suspendiendo el acuerdo de la Cámara Municipal habanera, que dejó sin efecto el aumento a un 45 por ciento de lo que percibe la empresa propietaria del Matadero Industrial, de los derechos por matanza que cobra el Municipio de la Habana. Por el acuerdo del Ayuntamiento se reducían esos derechos a 25 por ciento, como consta en el contrato originario, en vista de que el aumento al 45 se hizo en los días de la Guerra Mundial, teniendo en cuenta la crisis económica del momento.

Como quiera que la suspensión del Gobernador se fundamenta en que todavía subsisten en favor de la empresa propietaria del Matadero Industrial, las mismas causas que motivaron el aumento referido, y no se señalan defectos de Ley, los concejales acordaron, a propuesta del señor Narciso Morán, interponer recurso contencioso administrativo ante la Audiencia de la Habana, contra dicha resolución gubernativa, el señor Ramón Wiltz apoyó la moción. El edil señor Juan Fraga calificó la resolución de caprichosa, haciendo iguales manifestaciones el señor Mariano Fernández.

El concejal señor Eligio Madán usó de la palabra, para felicitar a los concejales que pronto tomarían posesión de sus cargos, manifestando que él se retira de su escaño edilicio, con la satisfacción de haber cumplido con su deber.

El señor Madán figuró en la boleta del Partido Popular para concejal en las anteriores elecciones, no ha sido reelecto.

Al final de la sesión ocupaba la Presidencia el señor Fraga, por haberse ausentado el señor Carrillo.

POPULAR EN EL CAMPO DESDE HACE 20 AÑOS, MUY PRONTO LO SERA TAMBIEN EN LA HABANA

DEDALCIO

EL GOFIO ESCUDO

INDUSTRIA NACIONAL DE J. A. PALACIO Y CA., S. EN C.

ALIMENTO EL MAS SANO, ASIMILABLE POR TODOS, POR SER SU BASE UNICA EL TRIGO SELECCIONADO

DEDALCIO

1263 4 alt. 5

Hoy, a las 3 de la tarde, se firmará en el Palacio Presidencial la Escritura de Contratación de la magna obra de la CARRETERA CENTRAL, que ejecutarán los señores Warren Bros. Co. y la Cía. Cubana de Contratistas.

La Compañía de Seguros "CUBA," que es la más antigua de las que en esta nación se dedican al seguro de ACCIDENTES DEL TRABAJO, reconociendo lo que esta gigantesca empresa que ahora se inicia representa para el progreso y la futura prosperidad de la República, se complace en enviar una entusiasta y cálida felicitación al Honorable Señor Presidente, General Machado y al Honorable Señor Secretario de Obras Públicas, Dr. Céspedes, a cuyos dos insignes gobernantes tendrá que agradecer el país, en primer término, la consumación de la Gran Ruta que dentro de pocos años atravesará nuestra Isla.

COMPAÑIA DE SEGUROS "CUBA"
ACCIDENTES DEL TRABAJO E INCENDIO

Oficinas y Dispensario Médico: Edificio "Robins," 3er. piso, Obispo esquina a Habana.
Teléfono (Centro Privado) M-6901 y M-6902

M.E.C.D. 2016

DEL ESTADO MAYOR GENERAL DEL EJERCITO

EN LA ACADEMIA DE APLICACION

Durante la mañana de ayer se llevaron a cabo en la Academia de Aplicación, de que es Director el Coronel Julio Sanguily, ejercicios de caballería y de picadero, por los oficiales que se encuentran adcriptos a la misma..

LOS CORONELES RANGEL Y CABALLERO

En el Estado Mayor General del Ejército estuvieron ayer los Coroneles Desiderio Rangel, del Segundo Distrito (Camagüey) y Rogelio Caballero, del Quinto Distrito (Cuartel Avalos), para tratar con el Brigadier Herrera distintos asuntos de despacho ordinario en sus respectivas jurisdicciones militares.

EL GOBERNADOR DE SANTA CLARA

También estuvo ayer en el Cuartel de la Fuerza el doctor José Antonio Vázquez Bello, Gobernador Provincial de Santa Clara, para tratar asuntos particulares con el Secretario de la Guerra.

EL CAPITAN GANDIA

Por orden firmada ayer por el Brigadier Herrera, Jefe del Ejército, se ha dispuesto que el Capitán Alberto Gandia y Comesaña, a más de sus obligaciones en el Estado Mayor General, se haga cargo de la Dirección de la Escuela de Cadetes del Morro, en tanto dure la supervisión del Capitán Villalta en el Hospital de Dementes de Mazorra.

GRANDE
INYECCION "G" GRANDE
Cura de 1 a 5 días las enfermedades secretas por antiguas que sean, sin molestia alguna.
ES PREVENTIVA Y CURATIVA

NUEVOS MODELOS DE PRIMAVERA

Acabamos de recibir este original estilo en blanco y negro, negro y amarillo, y todo de color carne, a $11.

Además, 10 estilos más en color, todos completamente diferentes a lo que hasta ahora se ha venido usando.

PELETERIA DE LUJO
LA GRANADA
OBISPO Y CUBA MERCADAL Y CO HABANA

Siempre Oportuna

Y siempre ofreciendo la última palabra en el calzado artístico y de la estación está siempre en

TRIANON

·ol y boa, antes 10 PESOS, ahora 7 PESOS.
Hermanos ALVAERZ
TELEFONO A-7004.
NEPTUNO Y SAN NICOLAS.
1638 1d 19

También V. puede disfrutar esa belleza atractiva

La piel y el cutis brillando con el exquisito encanto de la juventud. Una belleza tan fascinadora que impone instantáneamente la admiración a todo el mundo. Deje V. que la Crema Oriental de Gouraud le demuestre con que rapidez y facilidad puede V. comunicar a su aspecto esa mágica atracción.

CREMA ORIENTAL de GOURAUD

"La varita magica de la belleza"

da a la cara, cuello, brazos, espalda y manos un aspecto suave y delicado. Es indispensable para ir a las reuniones. Sus efectos son a la vez astringentes y antisépticos, haciéndola de un valor sin igual en casos de defectos del cutis, arrugas y piel lacia. Se fabrica en tres colores: blanca, carne y rachel.

Envíenos 50 centavos para un surtido especial de las Preparados Gouraud para Tocador, ó 10 centavos para una muestra de la Crema Oriental de Gouraud.

8-1-5

Ferd. T. Hopkins & Son, Nueva York

GABINETES DE COCINA

Si Vd. quiere tener orden en su cocina necesita comprar uno de estos gabinetes.
Son todos esmaltados de blanco con la mesa de trabajo de esmalte de porcelana.
Tienen departamentos especiales a fin de que toda la batería de cocina quede bien guardada.
Tenemos varios modelos diferentes desde $35.00 en adelante.
... AVISA PIDIENDO CATALOGO

ARELLANO Y CIA
CASA PRINCIPAL: MARTA ABREU (AMARGURA) Y HABANA. TEL. A 0020
SUCURSAL: J. G. ZENEA (NEPTUNO) No 63 TEL. M 1769
HABANA

NUEVAS FALSIFICACIONES DE BILLETES

En la Sección de la Moneda de la Secretaría de Hacienda, se han recibido los detalles de las nuevas falsificaciones de billetes encontradas en la circulación por el Servicio Secreto del Departamento del Tesoro de Washington.

Denominación: $5.00.
Banco emisor: United States Note.
Letra de comprobación: "A".
Número del clisé del anverso: 389.
Número del clisé del reverso: 122.
Firmas: H. V. Speelman, Registrador del Tesoro; Frank White, Tesorero de los Estados Unidos.
Retrato de Jackson.

Es una emisión aparentemente impresa por proceso foto-mecánico sobre un pedazo de papel sin imitación de hebras de seda. El papel se quiebra fácilmente debido al procedimiento químico empleado. La falsificación es alrededor de un octavo de pulgada más corta que el legítimo, con notables discrepancias en ancho, y el reverso refleja un tono grisáceo el cual atraerá la inmediata atención. El reverso es impreso en verde claro color de yerba y el specimen lleva el número serial K9083197 impreso ligeramente sobre líneas paralelas las que han sido retocadas en la derecha superior en tal forma que hace aparecer el fondo rayado. Las líneas ondeadas en el fondo inmediato al retrato también están irregularmente formadas por un tratamiento similar, y el sello está demasiado separado a la derecha estando en contacto con D., en D. C.

Esta falsificación no engañaría al receptor de currency si la coteja.

Denominación: $10.00.
Banco emisor: Federal Reserve Bank of San Francisco, California.
Series de 1916.
Letra de comprobación: "D".
Número del clisé del anverso: 191.
Número del clisé del reverso, indistinto (probablemente 1816).
Firmas: Frank White, Tesorero de los Estados Unidos; A. W. Mallon, Secretario del Tesoro.
Retrato de Jackson.

Esta producción está bien ejecutada, impresa en planchas de cobre sobre papel legítimo blanqueado. El retrato no está claramente definido, particularmente los ojos y boca, y la numeración serial aparece en un tipo diferente en estilo de letra del legítimo. El letrero en "Secretary of Treasury" está irregularmente formado y el efecto nublado en la escena de agricultura en el reverso es casi destruído por un retocada a mano.

Excepto por la discrepancia en la numeración y lo pobremente ejecutada la fotografía, esta falsificación es engañosa.

El billete lleva el núm. L36901986A.

Denominación: $5.00.
Banco emisor: National Bank of Commerce, St. Luis, Mo.
Series de 1902.
Letra de comprobación: "M".
Número del clisé del reverso: 1324.
Número del título: 4178.
Número del Banco: A324108 en las esquinas superior e inferior izquierda.
Firmas: W. T. Vernon, Registrador del Tesoro; Lee McClung, Tesorero de los Estados Unidos.
Retrato de Harrison.

Es una producción fotográfica diestramente ejecutada en dos pedazos de papel sin imitación de hebras de seda. La apariencia general de esta falsificación es engañosa excepto el sello y numeración, los cuales se reflejan impresos en tono azul. Las firmas de los oficiales del Banco están estampadas en negro y las líneas finas en el medallón en la parte inferior del retrato han sido retocadas borrando el número original del Banco. Estando el reverso impreso en verde claro, produciendo un efecto lustroso que también es notable en el anverso.

Esta es una falsificación peligrosa.

Denominación: $20.00 (Gold Certificate).
Series de 1922.
Letra de comprobación: "F".
Número del clisé del anverso: 543.
Número del clisé del reverso: indistintos.
Firmas: H. V. Speelman, Registrador del Tesoro; Frank White, Tesorero de los Estados Unidos.
Retrato de Washington.

Esta nota está impresa de planchas foto-mecánicas en un pedazo de papel de buena calidad. La plancha del anverso es alrededor de 1/8 de pulgada más larga que el legítimo y los ángulos superior e inferior a la izquierda, encima y debajo de los números están demasiado entintados, resultando una impresión fuerte y descuidada, teniendo además una de sa línea negra. La palabra "TREASURY debajo del nombre de Speelman está mal escrita apareciendo una "a" donde debería estar una "u". El sello y numeración serial K53893036 están ligeramente estampados en amarillo pálido mientras el reverso es fuertemente ejecutado en tinta naranja oscuro, quedando borradas muchas de las líneas finas en el diseño general, y la figura central está casi indistinta.

Mucho cuidado debería ejercitarse al manejar billetes de esta variedad, así como que esta falsificación engañará con facilidad a una persona incauta.

HABANERAS

Viene de la página CINCO

EL BAILE DEL 26

LA COMPARSA DE LA GUINDA

Nutrida y simpática.
La Comparsa de La Guinda.
Organizada por la gentil Cuca Nóbregas para nuestro baile del 26 en el Teatro Nacional.
Toda de parejitas.
Que serán las siguientes:
Cuca Nóbregas y Alberto Mateu, Graciela Rivero y Andrés F. Nóbregas, Carmita Velo y Enrique Jova, Silvia Fuentevilla y José Raúl Zamora, Ofelia San Martín y doctor Díaz Betancourt, Hortensia Fernández y doctor Julio Ortiz y Pérez, Dulce Velo y Braulio Menéndez, Cuca Fernández del Morán y Rafael de la Luz, Conchita Puente y Enrique Aizcorbe, María Cristina Weill y el doctor Ernesto Fernández del Morán, Angela Elvira Martell y Alberto Ros.
Anita Cano y Fernández y doctor José M. Hermida, Araceli del Haya y D. Wiskolich, Luisita García Cano y Mario Martínez Lufriú, Raquel Alonso y Néstor de la Torre, Maggie Díaz y Tony Alvarez, Mercedes Cano Fernández y Eduardo Piñeyro, Elena Fernández Iduarte y doctor José Calonge, María Yuis y Raúl Fernández, Nena Abeillé y Manolo Echeverría, Esperancita Portuondo y Enrique de Soto, Merceditas García Cano y Adolfo Galindo, Teté García Vía y doctor Rafael Angulo y Pilar Regulez y César San Román.
Y Purita García y Pepito Pomares, Dalia Iñiguez y Luis González, Cuca Junco y José Suárez, Alicia de Soto y Enrique Gondrand, María Lola Acosta y Manolo Martos, Consuelo Molina y Rogelio Hernández, Carmina de Soto y Ernesto García, Irma Nave y Raúl de los Ríos, Nena Cueñco y doctor Pepe Mencía, Tanita García y Antonio Manuel Duarte, Antonia Durán y José Fernández, Obdulia Camacho y Rafael García, Consuelin Santana y Pepín Gutiérrez, Matilde Rossie y Alfredo Arango, Carmelina Fernández y Johny García y Lily Camps y Armando Gil.
Preciosos los vestidos.
Confección de **El Encanto** todos.
Siguiendo el tema de las comparsas diré que la de **Bailarinas Españolas**, capitaneada por Consuelito Miró, la bellísima Consuelito, celebrará una junta esta tarde.
Ha sido convocada para las cinco en casa de la señora Altagracia Prieto de Miró, calle de Concordia número 54, altos, entre Perseverancia y Campanario.
Otra junta mañana.
En el Casino Español.
Es de la Comparsa de las **Meninas**, las célebres **Meninas** de Velázquez, organizada por los hermanos Pepe y Carmela Medina.
Será por la mañana.
A las once.
Y el lunes, en el **Cecil**, el elegante hotel del Vedado, nos toca reunirnos a los cronistas.
Una comida que amenizará con audiciones de su repertorio, las mejores y más selectas, el joven y notable pianista cubano Rafael Vega.
La última noticia ya.
De gran interés.
La linda señorita Lia Llata figurará en un artístico **ballet**, con el distinguido joven Rafael Carvajal, en la parte de espectáculo de nuestro baile.
Un nuevo aliciente.
De los más poderosos.

Continúa en la página NUEVE

"EL SIGLO"
MUEBLES DE ARTE
Novedades en Lámparas y objetos para regalos.
Visítenos e impóngase de nuestros bajos precios.
O'REILLY Y HABANA.
TELEFONO A-6135.

Cristales

Infinidad de útiles objetos, y a la vez de gran adorno, podemos ofrecerle en nuestro magnífico surtido de cristales finos. Cristal blanco y de colores, tallados y decorados. Tenemos juegos para ponche, para helados, licoreras en múltiples combinaciones de piezas, coteleras, perfumadores, búcaros, bizcocheras, porta-retratos, juegos para tocador, bomboneras, servicios para la mesa, platos, ceniceros, etc., etc.

La Casa Quintana
LA CASA DE LOS REGALOS

Grandes existencias de Instrumentos para Bandas y Orquestas, con todos sus accesorios y anexos y su música instrumentada.
REPERTORIO COMPLETO DE OPERAS Y LITERATURA MUSICAL
OBRAS DE TEXTO DE TODOS LOS CONSERVATORIOS Y ACADEMIAS Y MUSICA CLASICA Y POPULAR
VIOLINES-MANDOLINAS-GUITARRAS-ECT. CUERDAS Y ACCESORIOS.
SALVADOR IGLESIAS
ALMACEN DE MUSICA E INSTRUMENTOS
SAN RAFAEL 46
M-1388 y M-4947

No sufra por picadas de insectos

Una pequeña aplicación de Resinol hace desaparecer la comezón producida por las picadas de mosquitos u otros insectos. También se usa con mucho éxito para hacer desaparecer la picazón producida por varias plantas. Tenga siempre un tarro en su casa y en sus viajes al campo vaya siempre acompañado por el ungüento Resinol para asegurar el no ser molestado por insecto o planta.
De venda en todas las farmacias

Resinol

Firmada la contratación para obras del dragado en Santiago de Cuba

El doctor Céspedes ha autorizado el contrato para la ejecución de obras de dragado en el Puerto de Santiago de Cuba, por telégrama al Gobernador de Oriente, informándole que, de acuerdo con los deseos del Honorable señor Presidente de la República, los trabajos se iniciarán inmediatamente.

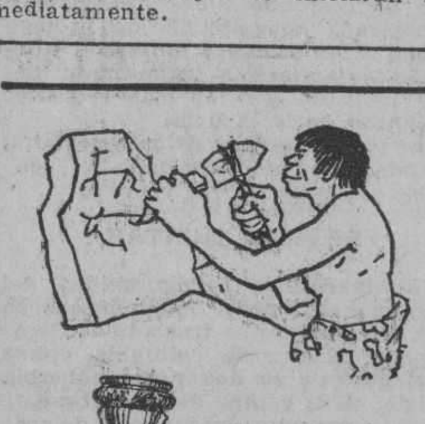

Esta escritura primitiva no se distinguió por su finura.

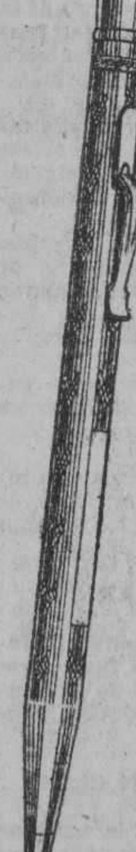

Para el troglodita, la escritura fué una labor tosca, pesada y defectuosa, pero expresaba, aunque de un modo imperfecto, el deseo innato en el hombre de estampar sus pensamientos.

El progreso ha venido mejorando notablemente los signos de la escritura y los implementos destinados a trazarlos; y el Lápiz Eversharp — cómodo, bello, eficaz — representa actualmente el punto culminante en ese continuo avance hacia la perfección.

Celestino Fernández & Hijos
Agentes exclusivos para Cuba
Gonzalo de Quesada 63 y 65, Habana

El genuino
EVERSHARP
lleva este nombre grabado en el cilindro

THE WAHL COMPANY
New York, N. Y., U. S. A.

"La Casa Grande"

TEMAS DE CARNAVAL

Una idea para las "fanáticas" de clubs deportivos

¿Qué opinan las simpáticas damitas que pueblan de belleza las tribunas de Almendares? ¿Les gustaría vestirse con los colores del Club predilecto, para asistir o presenciar los paseos de Carnaval?

LA CASA GRANDE les brinda la idea, con toda clase de facilidades para llevarla a la práctica. ¿Gasto? Casi puede decirse que ninguno, dada su poca importancia.

Por ejemplo: Para las "fanáticas" del Fortuna, que este año estrenarán los espléndidos miradores del nuevo edificio, puede servir el modelo que representamos en el grabado. Pues toda la tela necesaria para confeccionar este vestido cuesta $1.80.

Ofrecemos telas en los colores de todos los clubs. Y lo mismo que a rayas, las tenemos en óvalos y en rombos, que podrían inspirar otro modelo.

De igual modo ofrecemos telas, adornos e ideas para interpretar cualquier asunto de baile, verbena, comparsa, etc.

RASO DE SEDA	TISSU DE FIBRA	SEDA ESPEJO	CHARMEUSSE
con brillo, especial para disfraces, a	en colores muy propios para Carnaval, a	diversas calidades, desde	doble de ancho, en todos colores, a
45 centavos.	45 centavos.	65 centavos.	$1.25.

CRETONAS de originalísimos pintados, que se prestan para lindos trajes, a 40, 50 y 60 cts.

Y POR ESTE ORDEN TODOS LOS MATERIALES DE DISFRACES.
"LA CASA GRANDE" LE OFRECE SU TRIUNFO PERSONAL EN TODOS LOS FESTEJOS DE CARNAVAL.

LA CASA GRANDE HABANA

DE ESTADO

UNA COMISION DE FABRICANTES DE CALZADO SE INTERESA POR LOS NUEVOS ARANCELES

Ayer estuvo en la Secretaría de Estado y fué recibida por el doctor Martínez Ortiz una comisión de los Fabricantes de Calzado, tratando acerca de la implantación de los nuevos aranceles.

Se recabó por la comisión aludida del Ministro de Estado que era necesario para la industria nacional del calzado la implantación de los nuevos aranceles, que los protegiera de la competencia de los productos que vienen del exterior.

AGRADECIMIENTO DEL ALCALDE DE SAINT LOUIS

En la Secretaría de Estado se recibió ayer un cablegrama del Canciller Encargado del Consulado de Cuba, dando cuenta que Mr. Miller, Alcalde de Saint Louis, le manifestó su profundo agradecimiento al Gobierno de Cuba y a la Comisión del Turismo, así como a la prensa y pueblo cubano, por las innumerables atenciones de que fué objeto durante su estancia en esta ciudad, las que no olvidará jamás.

ELOGIOS AL GENERAL MACHADO EN TAMPA

El Cónsul de Cuba en Tampa, Florida, señor Guillermo Espinosa, ha remitido a la Secretaría de Estado un recorte del periódico "Tampa Evening Journal", en el cual se inserta un editorial encomiástico para la personalidad del Señor Presidente de la República.

OFTALMO GOTAS

FORMULA

Sulfato de zinc. . .	0.03 Grs.
Adrenalina, solución al milésimo . . .	2.00 Grs.
Solución de Oxicianuro de Hidrargirio al 1 por 5 mil.	25.00 Grs.

Indicado en todas las irritaciones e infecciones de la conjuntiva, (catarros oculares), tanto para curarlas como para evitarlas profilácticamente. Hace cesar la inflamación, el dolor, etc. etc.

Manera de usarlo:
Instílese una gota de 2 a 3 veces al día, salvo indicación facultativa.

Preparado por el
DR. ARTURO C. BOSQUE
Laboratorio: Tejadillo No. 33.
Habana

Exquisitas Sardinas a la Cazuela
ANTONIO ALONSO, Hijos. Vigo, España

DON RICARDO DEL MONTE, INTIMO, SU CEGUERA Y SU MUERTE

Como se había anunciado con anterioridad, se efectuó el jueves por la noche, la anunciada conferencia que en los vetustos salones de la biblioteca de la "Sociedad Económica de Amigos del País" iba a pronuncia el señor José Conangla Fontanills, en memoria del gran patricio e ilustre hombre de letras don Ricardo del Monte. El tema de la conferencia era de lo más sugestiva: "Ricardo del Monte íntimo, su ceguera y su muerte".

El señor Conangla, ex-compañero de la prensa diaria y actual director de la "Revista Parlamentaria", tenía a su cargo, como ya hemos dicho, la exaltación periodista, de la gran figura de don Ricardo Del Monte, como político, literato pensador, artista y poeta y de sus cualidades morales y materiales.

Los salones de la Biblioteca de la Sociedad Económica estaban completamente llenos de personas distinguidas y de bellas damas y señoritas que fueron a oir la palabra cautivadora y discreta del señor Conangla Fontanills.

Antes de que empezara el señor Conangla la lectura de su conferencia pudimos ver sentados en la mesa de la presidencia a los doctores Fernando Ortiz, Presidente de la "Sociedad Económica de Amigos del País," el ilustre tribuno Don Rafael Montoro, el doctor Gonzalo Aróstegui, ex-Secretario de Instrucción Pública; don Ricardo Del Monte y el doctor Trelles, Catedrático de la Universidad de la Habana.

El doctor Fernando Ortiz, presentó al público al conferenciante dedicándole cálidos elogios.

El señor Conangla Fontanills, empezó su conferencia haciendo resaltar la figura de don Ricardo Del Monte, como periodista, como hombre de estudios profundos y científicos; nos habló de su sensibilidad artística, de su estro poético y de sus cualidades escepcionales de escritor.

Nos dijo, que semblanzas admirables y que retratan el carácter del ilustre cubano, objeto de la conferencia, ya se habían hecho por don Rafael Montoro, por Varona y por aquel periodista notable que en vida se llamó José María Gálvez. Al hablarnos el conferenciante de la pérdida de la vista de don Ricardo, lo compara en su infelicidad grandiosa, a Milton y a Horacio, pues lo hace recordar que a pesar de faltarle la vista escribía poesías admirables, sonetos que por su corte clásico y el fondo filosófico de ellos quedarán como modelos en las antologías de los poetas cubanos.

Recordó el señor Conangla la época de luchas periodísticas del Director del "Nuevo País", sus triunfos y sus vicisitudes. Recordó su convivencia con el gran poeta Julián del Casal y la influencia helénica que Del Monte inculcó en el alma del poeta cubano y las sanas lecciones y consejos que le daba. También, al referirse a la Redacción de aquel periódico que influyó tanto en la política cubana, citó a don José María Gálvez, Presidente del Partido Autonomista, diciendo que era el Dirctor del periódico; pero que Del Monte, a pesar de su ceguera era la verdadera alma del "Nuevo País".

Mencionó también a Del Monte como agradable "causseur", fino en la conversación, ajustado siempre, y sutilísimo cuando encaminaba la conversación por derroteros literarios donde su cultura era verdaderamente asombrosa.

El magnífico conferenciante, de una manera clara, elegante y anecdótica, pasó sobre la vida de don Ricardo Del Monte, dejando una huella en el auditorio de grata recordación.

El señor Conangla Fontanills fué muy aplaudido.

Entre las personas que estaban en la Sociedad Económica de Amigos del País pudimos anotar los siguientes nombres: doctor Adan Galarreta, doctor José María Collantes, don Marcelino Díaz de Villegas, señor Manuel Marsal, doctor Claudio Mimó, doctor P. Gálvez, Arturo Aróstegui, Martín Aróstegui, Antonio Del Monte y Guillermo Del Monte, José Pineda, Juan Arana, doctor Pérez Raventós, José Folach, doctor Santovenia, Aurelio Miranda, Raul del Monte, casi todos los socios de la Sociedad Económica de Amigos del País y un número muy selecto de distinguidas y bellas damas.

OZOMULSION

¡OZOMULSION! Es recetada por los más eminentes médicos en aquellos casos de *Gripe, Catarros, Resfriados é Influenza.*

LA OZOMULSION, conocida en todas las partes del mundo, es la mejor emulsión de Aceite de Hígado de Bacalao, y su sabor es tan agradable que niños de cualquier edad pueden tomarla sin dificultad.

LA GRIPE debe de atacarse a tiempo con la OZOMULSION para evitar su desarrollo.

Para personas convalecientes no hay nada MEJOR que la

OZOMULSION
Dá Carnes y Produce Energías

M.E.C.D. 2016

HA SIDO FIRMADO AYER EL DECRETO . . . .

Viene de la PRIMERA página

tes y que honra a la administración de Justicia y a sus auxiliares la policía judicial, guardia rural, etc.

La otra nota interesante es ésta: la pena de muerte fué pedida en el juicio oral y público por una mujer, la distinguida Sra. Angela M. Zaldívar, Abogado Fiscal, muy inteligente y muy entendida, de la Audiencia de Camagüey.

Finalmente—y dejando este asunto— deseo hacer saber que la criminalidad ha disminuído notablemente en el país y que sólo espero ciertos datos que he de pedir al señor Domingo Espino, Director de la Comisión Nacional de Estadísticas, para que unidos a los que tengo demuestren la verdad de tan plausible observación".

EL CUMPLIMIENTO DE LA SENTENCIA

He aquí el decreto a que antes nos referimos:

VISTO el expediente de indulto de Enrique Barranco y Basulto, natural y vecino de Camagüey, condenado a la pena de muerte en causa número 373 de 1926 del Juzgado de Instrucción de dicha ciudad, Audiencia de Camagüey, y

POR CUANTO es una verdad que el citado reo, que es de malos antecedentes, y dos individuos más—fallecido el uno a poco de iniciada la causa de que se trata y procesado en rebeldía el otro—enterados de que Crisóstomo Leida Chelvi, un vecino de la finca "La Macagua", en el partido judicial de Camagüey, tenía en su poder cierta suma de dinero—noventa y seis pesos—que a presencia de dicho condenado Barranco Basulto había recibido días antes, concibieron la idea de apoderarse de esa cantidad, y a tal fin, entre ocho y ocho y media de la noche del 27 de Marzo último se presentaron en la expresada finca, asaltando la casa del mencionado Leida Chelvi, ausente a la sazón de su domicilio, y se dirigieron e intimidaron, con revólver en mano, a Vicente Pascual y Pascual, empleado de aquél allí presente, y atacaron también a Juan Pérez Medina, familiar de Leida y residente en a misma finca, quien alarmado por el suceso había acudido desde el lugar cercano en que se encontraba.

POR CUANTO es cierto también que en el asalto referido el mismo reo Barranco Basulto hizo uso de su revólver, que fué ocupado en el sumario, y después de herir en el hombro izquierdo a Pérez Medina se avalanzó sobre él, y manteniendo una lucha cuerpo a cuerpo siguió disparando sin hacer nuevo blanco, aunque causando a su víctima una contusión en la región nasal y labial superior y tatuajes de pólvora en ambas manos. Logró al fin Pérez Medina desasirse de su agresor, y al igual que su esposa y la madre de ésta, refugiarse en la casa más próxima del lugar.

POR CUANTO es cierto, además, que otro de los asaltantes disparó a su vez contra Vicente Pascual y Pascual, hiriéndolo en el cráneo, lo que le produjo la muerte inmediata. Y acto seguido los tres asaltantes se apropiaron, con ánimo de lucro, de cuatrocientos pesos en moneda oficial, y de dos porta-monedas, uno de plata y otro de piel, todo lo cual encontraron al registrar en uno de los armarios de la casa.

POR CUANTO la Sala de Justicia de la Audiencia de Camagüey dictó su sentencia en la causa en cuestión, el 18 de Octubre del año pasado, y en ella calificó los hechos que acaban de relatarse como constitutivos de un delito complejo de robo, con motivo del cual resultó homicidio, y de otro delito de lesiones graves; y condenó a Enrique Barranco Basulto, en concepto de autor de ambos delitos, por la parte directiva que tomó en su ejecución, y vista la concurrencia de tres cinscunstancias agravantes de responsabilidad—noche, reincidencia y morada del ofendido—a la pena de muerte.

POR CUANTO interpuesto por el reo el recurso de casación por infracción de ley contra la sentencia referida, fué admitido desde luego por la Sala del juicio, la que tuvo a la vez por interpuesto y admitido también, de derecho, en beneficio del reo, el recurso que dispone el art. LXV en relación con el LXVI de la Orden 92 de 1899, y sustanciado en forma debida y oídos los motivos y razones del Ministerio Fiscal y de la defensa, y examinados total y cuidadosamente los autos, la Sala de lo Criminal del Tribunal Supremo pronunció su sentencia el 19 de Enero Pasado, declarando sin lugar el recurso de casación establecido y sin lugar también los admitidos de derecho en favor del reo, y firme, por consiguiente, el fallo de la Audiencia de Camagüey.

POR CUANTO pasada la causa al Fiscal para iniciar, de oficio, el expediente de indulto o conmutación, la devolvió manifestando que no existe, a su juicio, motivo alguno de equidad o conveniencia pública que aconseje, en vía de gracia, que no se ejecute la pena capital Y posteriormente, la Sala de lo Criminal del Tribunal Supremo se expresa en los mismos términos, al rendir al Gobierno su informe de fecha 14 del mes en curso.

POR CUANTO es de notar que la sentencia de muerte de que se trata fué dictada con el voto unánime de los cinco magistrados que en Camagüey integraron el tribunal del juicio, y que unánime también el parecer de los siete magistrados que al declarar sin lugar los recursos de casación confirmaron en el Tribunal Supremo aquel fallo, y que unánime es, por último, la opinión de los altos juzgadores que han rendido al Gobierno el informe que se ha mencionado anteriormente.

POR CUANTO a mayor abundamiento, y fuera ya de las prescripciones vigentes en materia de trámites procesales, el Secretario de Justicia, atento al deber moral de ilustrarse cabalmente sobre este asunto grave, obtuvo la noticia cierta de que los cinco magistrados de la Audiencia de Camagüey,—los que integraron la Sala del juicio, y presenciaron la práctica de las pruebas, y la actitud del reo y de los testigos, y las declaraciones de éstos y la confesión de aquel—se manifiestan en el mismo unánime sentido de consideración probados en lo absoluto los hechos y la participación directa de Enrique Barranco y Basulto; sin que ahora ya en vísperas de ser ejecutada su sentencia, hayan modificado su firme parecer de que el fallo es justo y de que no existe razón alguna que aconseje no ejecutarlo.

POR CUANTO enfrente de cuanto va consignado hasta aquí, es lo cierto que durante el curso del expediente especial de indulto de pena de muerte, a que pone fin este decreto, se han dirigido a la Presidencia de la República no pocas solicitudes demandando la conmutación de esa pena capital por la inmediata, casi todas procedentes de la provincia de Camagüey,—que ha querido sin duda demostrar de este modo sus plausibles sentimientos de piedad—basadas las más en razones de clemencia, algunas en supuestos motivos de equidad, y el resto en un deseo vehemente de que no se levante el patíbulo en la capital camagüeyana.

POR CUANTO el Secretario de Justicia, una vez estudiado cuidadosamente el proceso criminal de que se trata, y con la serena consideración de todos los antecedentes, referencias y datos a que se ha aludido, conocedor además de la solicitudes de indulto referidas, ha llegado a la dolorosa consecuencia de que no sería justo perdonar al reo Barranco y Basulto, y que no existe tampoco, en este caso razón alguna de piedad o de clemencia que no exista en todos los otros casos, especialmente en aquellos, idénticos y recientes, en que la ley y las sentencias de nuestros tribunales se han cumplido en otra provincia.

POR CUANTO el delito de robo con ocasión del cual resulta homicidio es muy grave siempre, y sobre traer aparejada la indudable perversidad de su autor, obliga estrechamente a extrema severidad por parte de todos aquellos que por razón de sus funciones propias, están llamados a reprimirlo y castigarlo; ya que así únicamente, cabe esperar que desaparezca algún día de nuestras estadísticas semejante y tan horrendo crimen, y recobren nuestros conciudadanos, los que viven en apartados lugares del campo principalmente, la tranquilidad y las garantías personales a que tienen derecho.

POR CUANTO el Secretario de Justicia mantiene, sin ninguna vacilación, el criterio firme de devoción absoluta a las leyes del país, que emanen del Poder Legislativo, y a las sentencias de los tribunales que proceden del Poder Judicial, sin mirar al rigor o severidad de las unas o de las otras, porque considera que de este modo, únicamente, cumple el deber de rendir respeto a esos poderes de la Nación, y el de guardar sometimiento absoluto a nuestro derecho constituído; por lo que, cualquiera qué sean sus propios sentimientos de compasión, cualesquiera que sean las simpatías que le inspira todo movimiento de piedad, resueltamente opina: que debe ejecutarse la sentencia de muerte pronunciada contra Enrique Barranco y Basulto.

POR CUANTO, finalmente, todas las razones expuestas han venido obligando al Jefe del Poder Ejecutivo, en anteriores casos, a una amarga renuncia del derecho de gracia que le es privativo.

POR TANTO, en uso de las facultades que me conceden la constitución y las leyes, a propuesta del Secretario de Justicia,

RESUELVO:

Que se cumpla y ejecute la sentencia de muerte dictada por los tribunales de la República contra Enrique Barranco y Basulto a que este decreto se refiere.

Dado en el Palacio Presidencial, en la Habana, a 17 de Febrero de 1927

(f) GERARDO MACHADO
Presidente

(f) J. M. BARRAQUE
Secertario de Justicia.

EL TRIBUNAL SUPREMO PONE EL "CUMPLASE" A LA SENTENCIA

Ayer tarde la Secretaría de Justicia remitió a la Sala de lo Criminal del Tribunal Supremo, con el Decreto de Jefe del Estado relativo al caso, los autos que, con la exposición dirigida al Gobierno, le enviara el Tribunal apenas ha dos días, para que se determinara si Barranco Basulto iba a ser o no objeto de gracia, conmutándosele la pena de muerte, ya firme, que en la aludida causa le impuso la Audiencia de Camagüey.

Como el Decreto referido es desfavorable a la conmutación de la pena impuesta, toda vez que, de acuerdo con el dictamen del Ministerio Público y la exposición referida, se ordena la ejecución de la terrible sentencia, la Sala proveyó el lacónico "cúmplase y guárdese", ordenando la remisión de todo lo actuado a la citada Audiencia, lo que significa que Barranco Basulto subirá al patíbulo en los primeros días de la próxima semana.

Después de firmada la providencia de que se trata, los autos le fueron entregados al Jefe de la Policía Judicial señor Alfonso L. Fors, para que se encargara de remitirlos a su destino.

SE DIO LA ORDEN DEL TRASLADO DEL PATIBULO A CAMAGUEY

Por la Secretaría de Gobernación se comunicaron ayer las órdenes oportunas para el traslado del garrote a la ciudad de Camagüey.

También se han dictado medidas en evitación de posibles alteraciones del órden, con motivo de la llegada del verdugo y el garrote a aquella ciudad.

SERA EJECUTADO EL PROXIMO MARTES

Según las impresiones recogidas en los centros gubernativos se sabe que el próximo martes será ejecutado el reo Enrique Barranco Basulto, condenado a la pena de muerte por la Audiencia de Camagüey.

EL VERDUGO HACIA CAMAGUEY

SANTIAGO DE CUBA, febrero 18. —DIARIO, Habana.—Mañana sábado, en el tren de las siete de la mañana embarcarán hacia la ciudad de Camagüey, el ejecutor de la justicia, Antonio de Paula Romero, su ayudante y la máquina patibularia.

El corresponsal

CASOS Y COSAS

EPIGRAMAS DE ACTUALIDAD

Jugando al pokar un día
ligó Blas mil **escaleras.**
Era en unos altos; vino
un guardia y, ¡oh, suerte perra!
tuvo que lanzarse el pobre
desde la misma azotea
a la calle, porque, huyendo,
no pudo hallar la **escalera.**

Fué Juanelo muchos años
dílar de casa de juego,
hasta que dejó el oficio
para meterse a cartero.
Y es lo que decía un curro
con muchísimo gracejo:
"Ha nacio pa dar cartas
y tié que morir en eso".

"Cinco jotas he ligado
jugando al pokar un día",
dijo un jugador, y al punto
respondiole Juan: "Mentira;
cuatro tiene la baraja
y es imposible esa liga".
"Es que yo ligué las cuatro
—añadió el otro en seguida—
y al verme así tan dichoso,
otra bailé de alegría".

Hay cosas que asombro causan.
En el pokar, a Manuel
—que era un tipo que, jugando,
se solía adormecer—,
en las dos primeras cartas
siempre le daban K tres.

Sergio ACEBAL.

SE EXTINGUE LA LUZ DEL SOL?

LAS estrellas todas—y nuestro sol es una de ellas—pasan por tres períodos de vida, ni mas ni menos que los humildes mortales. Cuando brillan con luz blanca—como Vega—están en la juventud; cuando llegan a la virilidad—como el astro rey y papá de los hombres—dan luz amarilla, y cuando entran en la vejez—como Aldebarán—lanzan destellos rojos. Estos últimos destellos son de belleza incomparable, pues semejan rubíes encendidos, como los labios con el imborrable rojo-líquido "Jugo de Rosas". Dá la sensación artística de la belleza natural. Fabricación de Floralia, creadora del supremo Jabón "Flores del Campo".

EL SECRETARIO DE . . .

Viene de la PRIMERA página

que mientras sea Presidente no toleraría empréstitos, lo demuestraría palpablemente el hecho de que no acompañe al Jefe del Estado en este viaje el doctor Hernández Cartaya, ya que el más autorizado para aconsejar y orientar al Primer Magistrado, tratándose de empréstitos, lo es, de manera forzosa, el Secretario de Hacienda.

NO DEBE CAUSAR ALARMA EL VIAJE DEL PRESIDENTE

Después aclaró el Secretario de Estado que no debía causar alarma ni asombro de ninguna clase el viaje del Presidente de la República a los Estados Unidos.

En Europa, agregó resulta muy corriente q. todos los años Reyes y Presidentes de Consejos de Ministros realicen excursiones amistosas, por ejemplo el Rey de España, a cada momento se pasa temporadas en Biarriz y otras playas europeas.

SOBRE EL TRATADO DE BULTOS POSTALES

Respondiendo a las preguntas que le hicieron los repórters sobre el estado en que se encuentran las negociaciones diplomáticas que se están llevando a cabo, encaminadas a resolver detalles de importancia alrededor del Convenio de Bultos Postales entre este país y los Estados Unidos, aclaró que las reuninones celebradas ya y en las que se ha tratado de ese asunto, han sido tan solo para encauzar la actuación de Cuba en el caso especial que se le presenta.

Al realizar el último Convenio de Bultos Postales con los Estados Unidos se convino, a reserva de lo que resolviese después el Congreso de la Unión por medio de leyes que, así como se concedía que los Estados Unidos enviasen a Cuba por bultos postales mercancías y artículos diferentes que no excedieran de un peso de once libras, se permitiera a Cuba enviar por ese mismo procedimiento bultos de tabaco. En el Convenio anterior, firmado en el año 1903, el intercambio de bultos postales se fijaba solamente a cuatro libras y onzas, pero se comprendió que el aumento en libras significaba algo práctico para ambas naciones conviniéndose en ello y fijándose un plazo de 18 meses que vencerán después del mes de Mayo del presente año.

Claro está, agregó el doctor Martínez Ortiz, que siendo este un asunto que tanto interesa a Cuba, pues obtiene positivas ventajas para el envío de tabaco en la forma indicada, se apresure el Gobierno a actuar rápidamente, realizando aquellas gestiones que estima más convenientes, sin que en ello signifique en ningún momento que se pretendan realizar gestos violentos.

EL COMIENZO DE LOS TRABAJOS PUBLICOS

No cree el doctor Martínez Ortiz, que haya necesidad de empréstitos, ya que en las arcas del Tesoro hay dinero suficiente para las atenciones de las diversas obligaciones de la Nación, y por que la entrada de nuevos millones en la forma de empréstitos no servirían para otra cosa que para aumentar la cantidad en esas arcas de dinero acumulado.

Y explicó su criterio, alegando que sería desastroso para la industria azucarera la intensificación de los trabajos públicos, en estos momentos, que si bien en forma escalonada deben empezar ya, para aliviar la crisis económica en el pueblo, también hay que tener en cuenta que comenzar de pronto muchos trabajos es contribuir a elvar de manera peligrosa la mano de obra q. acarrearía perjuicios incontables a los centrales azucareros, hoy en todo el apogeo de sus labores de producción y no sería equitativo que por la acción rápida de los trabajos públicos apareciera el Gobierno colocado frente a los intereses particulares, y olvidándose además de que los azucareros todos han sufrido pérdidas incontables en la pasada zafra, cuya crisis todos conocen y que ha provocado ahora la actuación enérgica y salvadora del Presidente de la República en la limitación de la zafra.

Esta limitación es efectiva y se cumplirá hasta el final, pues de ella depende la solución de la crisis de la industria azucarera, aunque por muchos se estime que se trata tan solo de una aparente decisión, siendo la verdad que el General Machado tiene la firme resolución de no alterar ni en un solo saco más de azúcar la producción azucarera.

MOVIMIENTO DE PERSONAL EN EL SERVICIO EXTERIOR

De otros asunto trató también el Secretario de Estado, anunciando que con motivo de la renuncia presentada por el doctor Antonio Iraizos, de su cargo de Ministro en la Argentina, y que le ha sido aceptada, no se realizaran cambios en la carretera diplomática, como no sea el de designar Ministro en la Argentina al señor Luis Solano, actual Ministro en el Uruguay, y para esta vacante al señor Recaredo García, que desempeñó dicho cargo.

DENTRO DE VARIOS MESES IRA A FRANCIA

Ultimamente, declaró el Secretario de Estado, que dentro de varios meses piensa ir a tomar las aguas de Vichy, en Francia, cosa que ha viene haciendo durante 14 años, como parte del tratamiento médico de los ataques de ácido úrico de que padece.

ELOGIO DE MARQUEZ STERLING

Cuando nos despedíamos del doctor Martínez Ortiz, le interrogamos acerca del próximo viaje del señor Manuel Márquez Sterling, designado para desempeñar una misión diplomatica especial de acercamiento hispanoamericao.

"—Ese embarco será dentro de unos días y creo que los periodistas deben estar satisfechos de esa designación, pues el señor Márquez Sterling, es un positivo valor intelectual, un caballero, que sabrá desempeñar la elevada misión que le ha sido encomendada con el prestigio de su talento.

SE SUPONE QUE . . . . .

Viene de la PRIMERA página

lar a los miembros de la Policía a sus órdenes, para que todos se presenten al servicio el día 22 del corriente a las seis de la mañana, a fin de designar los pelotones que al mando del Teniente Eduardo Corrales, cuidarán del orden y organizarán el servicio de automóviles en el Muelle del Arsenal, por embarcar ese día el Honorable Señor Presidente de la República en el vapor "Cuba".

EL CRUCERO "CUBA" TIENE DOS PLANCHAS PICADAS

Hace dos años el crucero "Cuba" se dirigió al astillero de la Casa de Camps, en Filadelfia, para sufrir una reparación en el casco, a fin de cambiarle gran número de planchas del fondo y bajo la línea de flotación que estaban completamente picadas, y el barco corrió el peligro, una tarde, de irse a pique, lo que se evitó porque se taponearon rápidamente las vías de agua que se le abrieron.

Cuando el "Cuba" estuvo en Filadelfia se cambiaron las planchas del fondo que estaban en peores condiciones, pues el crédito votado no alcanzó para hacer la reparación total del caso bajo la línea de flotación; pero resulta que hace dos días y al subir a varadero para limpiar sus fondos y poder alcanzar una velocidad de doce a catorce millas por hora y poder dar escolta al vapor americano "Cuba", donde irá hasta Key West el Señor Presidente y su comitiva, los obreros que piqueta en mano rascaban el casco dejándolo libre de escaramujo, dos piquetas penetraron hasta el otro lado.

El maestro del dique dió conocimiento del caso, y se trató de proceder a montarle un pedazo de plancha; pero por tener los espacios entre cuaderna y cuaderna rellenos de cemento no se podían remachar los pasadores que debían sujetar los parches, so pena de hacer un gran desbarate que tardaría varios días en terminar el trabajo y urgía el tener el barco listo.

Las reparaciones que se han hecho al crucero "Cuba" por el momento lo capacitan para poder ir y regresar a Key West, pero será menester votar otros créditos que permitan asegurar la vida del barco.

MEJORAS EN EL . . . .

Viene de la PRIMERA página

Club para Alistados de la guarnición permanente del Hospital.

El Presidente de la República tuvo frases de sincero halago para el Coronel Armando Guerrero, Director de este bien montado hospital, por su demostrada competencia en proporcionar a los soldados enfermos, adecuado alojamiento y tratamiento médico indicado por los más recientes adelantos de la ciencia.

Los pabellones son de mampostería, estando construidos teniendo en cuenta las necesidades del servicio.

REVISTA MILITAR

Terminada la inauguración del Hospital, el General Machado con su acompañamiento se trasladó al Campamento Militar de Columbia, donde se efectuó en su honor una soberbia revista, en el campo de maniobras.

La fuerza que desfiló por delante del Primer Magistrado iba mandada por el Coronel Castillo, Jefe del Distrito, y se componía de Infantería, Caballería y Secciones de Ametralladoras.

Auxilió eficazmente al Coronel Castillo en la preparación de la revista el Teniente Coronel Erasmo Delgado, así como toda la oficialidad del Campamento.

Antes de desfilar la tropa referida, realizaron espléndidas maniobras de aviación por encima del Campamento, los aviadores Capitán Eduardo Laborde y primeros tenientes, Terry y Gutiérrez.

Los visitantes presenciaron la revista desde la Glorieta situada en lugar preferente del Campo de Maniobras.

Por una compañía particular se hizo una impresión cinematográfica de la revista y del vuelo de los citados aviadores.

AL CLUB MILITAR

Como fin de fiesta el General Machado y sus acompañantes fueron recibidos en el Club Militar de Columbia, donde se les obsequió con ponche de champagne.

QUEDO EN EL UNION CLUB

Después de las once de la mañana regresó a la Capital el Presidente de la República, yendo al Unión Club a descansar.

LOS HACENDADOS DE . . .

Viene de la PRIMERA página

delegados se mostraron algo presurosos en terminar la reunión.

Así pues, hoy será elevado por el doctor Martínez el informe correspondiente a la Comisión del Azúcar, dando por terminada su actuación (después de la junta de los hacendados de Camagüey, que se celebra hoy) y los de la Asociación que preside, para que el lunes próximo esté listo todo el trabajo correspondiente, y pueda el honorable señor Presidente de la República firmar el decreto señalando la producción por ingenio, conforme lo acordado anteriormente.

Ultimo Descubrimiento Ldo. Peña

30 años de éxito en las enfermedades secretas

Otros Médicos de Aquí Adoptan el Remedio Externo

Excelente para toda afección catarral, dolor de cabeza o afecciones de la piel.

Aunque no hace mucho tiempo que se trajo el remedio al país, ya los médicos que han experimentado el Vicks VapoRub satisfactoriamente lo alaban y lo recomiendan para el tratamiento de muchos padecimientos. Se preparó el Vicks en primer lugar para curar los resfriados externamente—con frotaciones e inhalaciones.

Pero los testimonios recibidos de miles de consumidores han probado que es igualmente eficaz cuando se usa como linimento o como cataplasma para ciertas clases de inflamación y congestión de la piel y los músculos, como lo son la picazón, quemaduras, mordeduras o reumatismo muscular.

Informe de los Médicos

"Tuve la ocasión de usar el Vicks VapoRub oportunamente cuando dos de mis hijos tenían catarro bronquial El Vicks produjo pronto alivio notable." Dr. José Randín, Habana.

"He empleado el Vicks VapoRub para las afecciones catarrales, tanto aplicado localmente como en forma de inhalaciones. Me es muy útil para el tratamiento de los niños, que es mi especialidad. Es de fácil aplicación y no ofrece peligro." Dr. Arturo García, Matanzas.

"He usado el Vicks en mi persona para catarros nasales y obtuve resultados maravillosos."—Dr. E. G. Catá Jovellanos.

VICKS VAPORUB
Para Toda Afección Catarra.

IMFORMES....

Viene de la PRIMERA página

ganda activa contra las empresas que no accedían a sus petensiones; huelgas, etc., etc. Y, ante la relativa impunidad de que gozaron, ya que, aun cuando detenidos, fueron puestos en libertad por falta de pruebas en la vista del juicio por la muerte del español envenenado con estrícnina puesta en una botella de laguer, no retrocedieron en su camino.

Dispuestos a que las fábricas de chocolates y de gaseosas accedieran a sus pretensiones, al negarse a ello La Ambrosía Industrial, decretaron la muerte de su presidente señor Felipe Fernández y Díaz Caneja, y como las órdenes de Quirós, Arias, Rivera y Sacristán eran ejecutadas sin rechistar, el 8 de enero de 1925 caía muerto en la esquina de Tamarindo y 10 de Octubre, el señor Díaz Caneja, alcanzado por varios certeros disparos de tres asesinos, de los cuales sólo dos pudieron ser detenidos y cumplen condena por ese crimen: José Rodríguez Villar y Julio Rodríguez Ortega. Arias, Quirós, Rivera y Sacristán, el cerebro que manda, quedaron en la sombra y libres, pero, ante la persecución de que eran objeto por la Judicial, cuyo jefe señor Fors desde el primer momento los persiguió, pues vió claramente que ellos eran los organizadores del Sindicato y el alma de la resistencia de éste, huyeron y durante algún tiempo cesaron, al menos en apariencia, en sus actividades ácratas.

Pero, siguieron laborando y poco después, nuevos actos de sabotage contra las compañías de gaseosas y aguas minerales, daban fe de su presencia.

El actual Gobierno castigó con mano dura sus desmanes y dispuesto a acabar con esos elementos perniciosos, decidió asegurar de una vez para siempre la tranquilidad en Cuba y la Policía Judicial recibió órdenes de informar acerca de aquellos individuos conocidos por sus ideas y actividades ácratas, para expulsarles del país, disolviendo el Sindicato.

Al comprender, los referidos elementos ácratas, que la persecución contra ellos era cosa decidida, y que sin contemplaciones ni contemporizaciones se procedía contra los anarquistas y anarquizantes, decidieron salir de la isla, y como a España no podían dirigirse por estar reclamados por delitos allí cometidos, se dirigieron a Nueva York y en aquella ciudad se establecieron.

Allí, de acuerdo con sus ideas y su modo de proceder fundaron una revista titulada "Cultura Obrera", en la cual se combatía con frases soeces al General Machado y a aquellos de sus gobernantes que más se habían distinguido por su rectitud y energía en la represión de las actividades ácratas en Cuba, y como es lógico, contra el jefe de la Judicial, que tanto los había acusado y perseguido.

Esa revista circuló por Cuba y fué causa de que tres obreros, empleados de la casa J. Pons y Compañía, fueran expulsados hace pocos días, por comprobarse que no solamente la recibían, sino que, cumpliendo instrucciones de Arias, Quirós, y los demás compañeros, hacían propaganda disolvente entre los obreros.

En Méjico se encontraba, el que fué un día **leader** estudiantil Julio Antonio Mella, que más tarde se convirtió en instrumento de los obreros referidos y que después de su famosa huelga del hambre partió para dicha república hermana.

Dícese que Julio A. Mella, se ha dirigido a New York y que allí en unión de Arias, Quirós, Rivera, Sacristán y algunos extremistas americanos trata de organizar un complot contra el General Machado a su llegada a dicha ciudad, como protesta contra las expulsiones de obreros y la política que ellos llaman de represión del gobierno.

Aun cuando el jefe de la Judicial se ha mantenido en un hermetismo tal, así como sus compañeros, que nada ha podido vencer, sabemos que agentes de la Judicial y detectives de la Secreta, perfectamente conocedores de los obreros referidos, acompañarán al General Machado y que, algunos agentes de los más prácticamente conocedores de sus actividades, se hallan ya en New York, y Washington, y que de acuerdo con detectives de la Policía americana, practican investigaciones y ejercen una rigurosa y activa vigilancia sobre los más conocidos ácratas, que tanto en New York, como en Washington se encuentran, tanto cubanos como neoyorquinos y de otras nacionalidades.

Hasta aquí nuestras investigaciones, que, como antes dijimos no tienen el "marchamo" oficial, por la actitud asumida por nuestras autoridades de negarse a suministrarnos dato alguno, limitándose a oponer a nuestras preguntas un silencio prudente.

LA POBLACION CHINA DE TISCORNIA . . . .

Viene de la PRIMERA página

allí una falta formidable, suprema.

La subida al Campamento de Inmigrantes es casi inenarrable. Digamos que es pésima o infame y que nos agradezca el favor de indulgentes. Palabra.

El Dr. Comas, en gran parte ¡y Dios se lo pague! compensa nuestra tortura "a bordo" del auto que más parece débil goleta en día de ciclón.

Antes de llegar se nos brinda amablemente para presentarnos el Jefe del Campamento, para acompañarnos en la visita. Una providencia, en fin.

Liéguele, desde aquí, nuestra sincera gratitud al bondadoso Dr. Arturo Comas Calero.

El joven Buendía, para quien no era desconocido el joven Dr. Comas nos dió luego una jocunda explicación, en una de esas oportunas "caídas" que ha heredado en su sangre andaluza.

—Se comprende que este Doctor descuelle ya en su especialidad ¡es capaz de "dormir" hasta en la calle a quien caiga en sus manos!

—¿Cómo? preguntamos, confusos.

—Vd. no ve que es su práctica.

raciones, utilizando un par de jarros u otras vasijas.

Al retirarnos, aun queda un resto.

—Todos los días es igual, nos indica el Dr. Comas: siempre sobra comida.

—¿Y todo por una peseta?

—Las dos comidas.

Positivamente hemos presenciado los milagros que hace "Jaimito" Roldós, con una peseta y su notoria probidad.

El pacifismo de los chinos.

Nos llama la atención la escasa fuerza armada que tiene en el Campamento a su cargo la vigilancia de aquella populosa "arribazón" de chinos.

Roldós nos infouma:

—Son muy tranquilos; no dan quehacer nunca. Obedecen, sumisos, sin esfuerzo. Raramente alguno abandona esa habitual disciplina.

—¿Qué medidas toma usted con los inquietos?

—Simplemente: los mando al calabozos, un par de días. Con eso basta y sobra. Pero, en general, nunca dan motivo para el castigo.

Los chinos se disponen a recibir la vesperal pitanza . . pero ¡de ningún modo a dejarse fotografiar

Y agrega, "revelando" del todo:

—El doctor Comas es un excelente anastesista; trabaja en "La Covadonga"...

—No está mal, Federiquito.

Un Jefe modelo.

El Campamento de Inmigración tiene como Jefe, por un indiscutible acierto del actual Gobierno, al Sr. Jaime Roldós, Capitán del Ejército cubano hasta el pronunciamiento de Febrero en 1917 y un modelo de funcionarios; un hidalgo hijo de Oriente, que es decir dos veces caballeroso, a quien fuimos presentados por el providencial Dr. Comas Calero.

Enterado de nuestro deseo informativo, el Capitán Roldós, se pone a nuestra disposición con exquisita deferencia y se presta a facilitar nuestra misión.

—Estoy a sus órdenes: lo que Vds. deseen.

Y con él por guía nos adentramos en aquel delicioso lugar, donde se disfruta una paradisiaca quietud silenciosa y una gratísima temperatura que la fuerte brisa hace más deliciosa.

El Campamento ofrece un franco aspecto de "cosa bien cuidada", apreciándose por doquier orden, limpieza, esmero.

—¿Y los chinos, son muchos?

Son varios centenares, los que no pudieron desembarcar con "papeles falsos"...

Una sangría para el Erario. Milagros con una peseta "per cápita".

Roldós, deferente en todo momento, puntualiza:

—Aun quedan más de cuatrocientos; pero, llegaron a reunirse aquí más de quinientos.

—¿Permanecerán todavía mucho más tiempo?

—El proceso sigue y solo el Juez Especial que en él actúa, el Dr. Quesada, podría predecirlo, si acaso...

—¿Qué tiempo llevan aquí de "hospedaje"?

—Unos seis meses.

—¿Qué cuesta mantenerlos?

—El Estado abona una peseta por cada uno, diariamente.

—¡Buena sangría!

—Sí. Con la perspectiva probable de tener que pagarles el viaje, si se acuerda reembarcarlos.

—En ese caso.....

—El gasto del regreso pasaría de ochenta mil pesos, seguramente.

La comida: sana, apetitosa, abundante.

Casualmente, después de pasar por la cocina, donde el Capitán Roldós inspecciona la comida dos veces por día, llegamos al mayor pabellón donde se alojan más de doscientos amarillos.

Cada chino tiene en la mano su pieza de pan; muchos tienen dos; algunos han alcanzado tres.

—¿Tienen buen apetito?

—Admirable: vea como están.

Ciertamente: todos los del ex-Celeste Imperio que contemplamos acusan las excelencias de la "temporada" que en Tiscornia disfrutan. Se ve que la inactividad, la absoluta ociosidad a que están reducidos, lo sano del lugar y la buena alimentación los tiene "de buen año".

Presenciamos la distribución del rancho, cuyo olor atestigua la buena sazón, amén del evidente brío conque los chinitos "le entran".

Ellos mismos se sirven de una espléndida paila. Hemos visto cómo algunos repiten la visita. Los hay que toman de un solo viaje las dos

—¿Ha ocurrido algún intento de fuga?

—Ni uno solo.

—¿Ni reyertas?

—Ellos las impiden, en masa. Si dos discuten, antes de acalorarse están coaccionados por los más y siguen tan pacíficos.

—Y en Sanghay...

—Es el medio. Aquí saben que no pueden gastarse guaperías.

—¿Tienen recursos?

—Casi todos.

En aquel momento, Buendía (Jr.) enfoca. Es decir: trata de enfocar; una desbandada se produce. Algunos chinos fueron, sin embargo, "alcanzados" en la fuga.

—Son así, explica Roldós.

Datos Psicológicos.

—¿Qué enseñanza le han permitido estos "huespedes", Capitán?

—No pocas, muy provechosas.

—Díganos, Capitán.

—He comprobado la especial predisposición del chino para traficar.

—¿Aquí?

—¿Dónde no? El soborno es una forma en ellos crónica, endémica: básica.

—¿Y cómo usted lo aprecia?

—Facilmente. No hay un solo "paisano" de los que vienen a verme para interesarse por algún amigo o familiar que no me salude alargándome un tabaco. Invariablemente.

Sonreimos, imaginando la repulsa.

—¿Vd. no fuma, Capitán?

—Sí; pero... de los mios.

Reimos del todo. Roldós nos acompaña.

—Que trafican aun con la desventura de los suyos lo he comprobado hasta el punto de haberme visto obligado a no permitir visitas que no me traigan autorización del jefe del Departamento.

—¿Y eso, Capitán?

—Cuantos, invocando parentesco, pudieron entrar a ver a sus paisanos fueron encontrados por mi vigilantes y por mí mismo a los pocos minutos encima de un banco, perorando.

—¿Y qué tiene eso que ver?

—Casi nada; pero tiene que oirseles: todos prometen a estos aquí recluidos, alcanzar la orden de salida o permiso para quedar libres si pagaban una cuota que nunca bajaba de setenta o ochenta pesos por cabeza.

—Definitivo. ¿Y ahora?

—Unicamente tiene acceso el Consul, sus auxiliares o los que traen un permiso del doctor Hugo Roberts.

—Gobernar es preveer...

—¡Y bien!, confirma este simpático oriental.

Causas del "embotellamiento"

—¿Cómo ocurría, antes, la fraudulenta inmigración de tanto chino como se coló en Cuba?

—Generalmente, compraban en China la documentación de los que, ricos ya, se repatriaban y con ella llegaban.

—Y ahora ¿pueden regresar?

—Solamente si se proveen de certificación notarial acreditativa de ser dueños o condueños de un establecimiento.

Roldós, de puro atento, es inagotable.

—La última pregunta, Roldós.

—Las que usted quiera.

—Gracias. ¿Cree usted conveniente la inmigración asiática china?

—De ninguna manera.

—La cree usted indeseable.

—Imponderablemente.

Nos despedimos, entristecidos por el recuerdo de los millares de asiáticos arribados a Cuba. El Sol, a tono, palidece ya.

ESTABLECIMIENTO . . .

Viene de la PRIMERA página

esta Secretaría corresponde regularlas, de acuerdo con lo que estatuyen las disposiciones sobre la materia.

Vistos la Ley del Cierre y su Reglamento,

RESUELVO

PRIMERO:—Autorizar a los establecimientos que se dediquen a la venta de Serpentinas, Confetti, Disfraces y otros objetos que tradicionalmente se expende y usan durante las fiestas del Carnaval, bien exclusivamente o como anexo a otros giros, para permanecer abiertos durante todo el día, y la noche de los días 20, 27 y 28 de febrero en curso; y los días 1, 6, 13, 20 y 27 del mes de marzo, próximo venidero.

SEGUNDO:—Notifique esta Resolución a los peticionarios, comuníquese al señor Secretario de Gobernación, a los señores Gobernadores de las Provincias, al señor Alcalde Municipal de la Habana, al señor Jefe de la Policía Nacional, publíquese en la Gaceta Oficial, y dese copia a la prensa para general conocimiento.

Habana, febrero 18 de 1927.

(f) **Manuel J. Delgado,** Secretario de Agricultura, Comercio y Trabajo.

EL CASINO ESPAÑOL . . .

Viene de la PRIMERA página

turiano, así como de otras Sociedades.

La carta en que el Presidente del Casino comunica al Dr. Fernando Ortiz el acuerdo a que antes aludimos, dice así:

«Habana, febrero 4, 1927.

Sr. Dr. Don Fernando Ortiz.
Presidente de la Institución Hispano Cubana de Cultura.
Ciudad.

Muy distinguido señor mío: La Junta Directiva de este Casino, en sesión celebrada el día 31 de enero ppdo., conoció del atento escrito de usted fecha 4 del propio mes, interesando nuestra asistencia al primer acto público que celebró esa Institución en los Salones de la Asociación de Dependientes y de haber correspondido a tan cortés invitación, delegando en el Vicepresidente Segundo Sr. Don Ramón Armada y Segrera, a fin de que ostentara la representación social y la personal del que suscribe en dicho acto, extremos todos de los cuales se dió a usted oportuna cuenta.

Conoció asimismo la Junta Directiva, de la colaboración económica que por el autorizado conducto de usted y en el texto del ya citado escrito, recaba de este Casino a los fines del intercambio cultural hispano la Junta de esa prestigiosa Institución, mediante la suscripción anual que estimemos conveniente dado lo noble y trascendental del propósito. La Junta Directiva, en mérito a la nobilísima labor que se ha impuesto esa Institución, a la respetabilidad de los elementos que la dirigen y a la dedicación que en todo instante prestó este Casino al mantenimiento de las relaciones culturales entre España y Cuba, acordó con el mayor agrado, cooperar a las finalidades de la Institución que usted preside, mientras las atenciones sociales lo consientan, con la cantidad mensual de cuarenta y un pesos sesenta y seis centavos moneda oficial, a partir del primero de los corrientes.

Todo cuanto en cumplimiento de lo resuelto, tengo el honor de participar a usted a sus debidos efectos, asociando al traslado, votos fervientes por el engrandecimiento de esa Institución y la personal ventura de sus elementos dirigentes.

Aprovecha esta oportunidad para ofrecerse de usted su atento y s. s.

L. Falla Gutiérrez,
Presidente.

SE VA UNA OLA DE FRIO Y VIENE OTRA

KANSAS CITY, Estado de Mssouri, febrero 18. (A. P.) Dejando tras sí seis víctimas y muchos daños a la propiedad agrícola, la ola de frío que ha estado castigando todo el país montañoso de esta parte de los Estados Unidos, se alejaba rápidamente hoy por la noche, siendo las perspectivas meteorológicas de que mañana subirá mucho el termómetro.

Texas, sin embargo, sufría esta noche un viento de cien kilómetros por hora que causaba grandes perjuicios en todo el Estado. En la región de las Montañas Rocosas hubo hoy otra avalancha, que causó dos muertes más, temiéndose que al ser barrida la estación tranviaria de la mina Sunnyside, en Durango, Estado de Colorado, haya habido más víctimas.

En Montana la temperatura era hoy de cero grados y el tiempo muy ventoso.

En el puerto de Galveston, Texas, la tormenta de invierno ha causado cien mil pesos de daños a los aeroplanos del tercer grupo de ataque, destacado en Fort Crockett. Los aviones estaban guardados en hangares de lona, que barrió el intenso viento) Numerosas cercas y construcciones pequeñas, así como algunos árboles, también fueron abatidos por el huracán.

Al mismo tiempo, se anunció la posibilidad de otra tempestad de invierno en esta región a principios de la semana entrante se hace saber que está en avance otra ola fría desde el Noroeste.

DESGRACIAS Y PERDIDAS POR EL TEMPORAL EN NUEVA ORLEANS

NUEVA ORLEANS, febrero 18. (U. P.) Con motivo de la serie de temporales desatados sobre el área meridional del Valle de Mississippi, han ocurrido en las últimas veinticuatro horas, 34 muertos. La destrucción del ganado y la de fardos de algodón que ya se encontraban embalados, asciende a un millón de dólares.

La fuerza de los tornados, eran tan grande que levantaba en peso las pacas de algodón, las dividía en el aire y esparciendo su blanco contenido en mucha distancia a la redonda producían un espectáculo parecido a la caída de la nieve. En algunos lugares, penetraron en el interior de los edificios pacas enteras.

Cerca de Meridián, en el Estado de Mississippi, el tornado mató a ocho personas e hirió a ciento, 40 de ellos gravemente que sorprendió en los campos. Esta localidad se encuenta a 250 kilómetros del área descvastada del estado de Luisiana.

Las lluvias torrenciales que cayeron después del huracán han impedido que se proceda inmeditamente a efectuar los trabajos de auxilio en los lugares afectados ya que muchos caminos se encuentran intransitables habiendo desaparecido puentes y quedando prácticamente convertidos los pantanos en regiones aisladas a las que no es posible ir más que en bote.

JAPON MANDA OTRO CRUCERO A SHANGHAI

TOKIO, febrero 18. (UP.)—El crucero japonés "Hiradé" ha salido de Tsing Tao, hacia Shanghai, en vista de las noticias alarmantes relantes sobre la situación amenazadora que allí existe. Al mismo tiempo, el Gobierno japonés ha anunciado que Japón está listo a econocer al Gobierno cantonés sobre las mismas bases ofrecidas por la Gran Bretaña.

VINO CHICOL JARA — ENEMIGO MORTAL DEL REUMA
Pruebe un frasco que no le pesará.
LABORATORIO DR. ARELLANO, FARMACIA BELASCOAIN 32. — TELEFONOS U-3509 - F-4031 — HABANA
DE VENTA EN TODAS LAS FARMACIAS

M.E.C.D. 2016

NO DEJE PASAR LA OPORTUNIDAD DE ADQUIRIR UN VESTIDO FRANGES POR MENOS DEL VALOR DE LA TELA QUE LLEVA

A $12.50
$19.50
$29.50
$39.50

Solamente viéndolo podrá comprobar la verdad de lo que decimos.

Hoy mismo debe pasar por nuestra casa y seleccionar el suyo.

FRANGES
OBISPO Y AGUACATE

PARIS-VIENA

AVE. DE ITALIA, 102. TELF. A-2859

¿Por qué?

Eso no se pregunta. El por qué PARIS-VIENA es constantemente frecuentado por la mejor sociedad habanera, descansa en lo bello y original de sus objetos de arte para regalos y en sus precios absolutamente módicos.

Si Europa lo produce Lo Tiene París-Viena

EL ESFUERZO ESPAÑOL EN CUBA

El señor Manuel Gutiérrez de Escalada está preparando con motivo de cumplirse XXV años de la independencia de Cuba, un hermoso libro que se titutlará "El Esfuerzo Español en Cuba", como homenaje que los españoles rinden a la nación cubana, en la persona de su Presidente General Gerardo Machao, al conmemorarse las Bodas de Plata de la República.

Este libro contendrá aproximadamente unas cien páginas, de tamaño 17 por 12 pulgadas, con 1.500 grabados, impreso en papel de gran calidad por el procedimiento de Plano-Gravure, colaborando en dicho libro los literatos más distinguidos y numerosos artistas, que se encargarán de las ilustraciones.

En este hermoso libro se pondrá de relieve el gran influjo de los comerciantes españoles residentes en Cuba, así como sus hermosas instituciones, que son sin duda alguna un modelo en su género.

En este libro firmarán todos los españoles y descendientes de españoles como una ofrenda merecida al Primer Magistrado de la República.

BUENOS VIVERES

SIEMPRE MAS BARATOS

Ese es nuestro sistema y por ello nuestros precios son siempre los mejores. Habrá alguno que ponga un precio igual a los nuestros para anzuelo, pero todos los artículos al precio nuestro, eso no lo hace nadie.

VEA ESTOS PRECIOS

FRIJOLES NEGROS PAIS, nuevo, libra a	$0.09
MANTECA PURA CHICHARRON, libra	0.19
HARINA DE MAIZ DEL PAIS, libra	0.05
JABON AMARILLO "POLAR", barra	0.55
LIMPIADOR "QUIJOTE", el mejor, lata	0.07
LECHE CONDENSADA "CRIANDERA", lata	0.16
ALPISTE MEZCLADO para canario, paquete	0.15
ARROZ SIAM SUBLIME, 100 x 100, libra	0.07

SOLO POR UNA SEMANA, PRECIOS ESPECIALES EN LOS ARTICULOS SIGUIENTES:

GUISANTES TIERNOS, lata grande, a	0.10
HABICHUELAS TIERNAS, lata grande	0.15
MAIZ TIERNO, superior, lata grande a	0.15

SERVICIO RAPIDO A DOMICILIO, A TODAS PARTES

"Cuban Grocery"

CERRO 757. - TELF. 1-6839 e 1-3763

Para Marianao y Repartos, Sucursal en BUEN RETIRO. TELEFONO F. 0-7823.

PULVICIDA EUREKA
PRODUCTO HIGIENICO
PARA BARRER SIN LEVANTAR POLVO
DESINFECTA LOS PISOS-LES DA BRILLO-
HACE INNECESARIO EL USO DE LA FRAZADA
UN SACO DE 40 LIBRAS VALE $2.00
COSTA Y HERMANO
APARTADO 1001 HABANA

HABANERAS

Viene de la página SIETE

DE ARTE

FIESTAS DIVERSAS

Tercer concierto.
De despedida.
Lo ofrece esta tarde en nuestro coliseo rojo la brillante Orquesta de Cleveland.
Dará comienzo a las cinco con un programa entre cuyos números figuran tres danzas españolas de Granados.
Gran fiesta de arte.
En la Academia de Pintura.
Homenaje al que fué su director por más de medio siglo, el profesor Luis Mendoza y Sandrino, organizado por los alumnos todos.
Se celebrará esta noche, a las nueve, ajustada a un programa interesantísimo.
Hablará el nuevov director, el notable pintor Armando Menocal, pronunciando además un discurso, para hacer la entrega de una medalla al festejado, el doctor Gabriel García Galán.
Recitaciones de poesías por la señorita Emma Piñeiro y el señor Gregorio Vázquez Pérez.
Números de piano por la señorita Violeta Jiménez Montané.
Una romanza que cantará la señorita Elodia Martín Rivero acompañada en un **Steinway** por la señorita Lola de la Torre.
Y el Himno Nacional.

Por la Banda del Estado Mayor.
Una velada artístico-literaria se efectuará esta noche en la Academia comercial J. López, de Manrique 46.
Y también en la noche de hoy el segundo concierto lírico-musical del tenor Ramiro Marqués con la cooperación de las señoritas Olga Espinosa y Graziella Aguiar y del pianista Santos Menéndez.
El tenor Marqués cantará en inglés la canción **I love Cuba**, dedicada al Alcalde Walker, que acaba de visitarnos.
La letra es de Agustín Agüero, hermano del querido Tony, que se halla en estos momentos en la Habana.
La música es debida a la dama Adelina Stetphens Martín.
Celébrase esta fiesta., llamada a un gran éxito, en la Sala Falcón.
Un concierto mañana.
De la Orquesta Sinfónica.
Ha sido dispuesto para las diez de la mañana en el teatro Nacional.
Harry Ros, el joven y admirable pianista, dará un recital la tarde del lunes en el Principal.
Y en el mismo teatro, el miércoles, la audición poética de la señorita Emma Piñeyro.
Emma.
La linda mexicanita.

EXPOSICION DE PINTURA

Enrique Riverón.
Joven y notable pintor.
Pensionado cubano que ha hecho sus estudios artísticos en Europa.
Una exposición de sus cuadros, testimonios todos de sus altos méritos, se inaugura esta noche en la Asociación de Pintores y Escultores.
Acto interesante.
Para el que recibo invitación.

TEMPORADA DE OPERA

Tita Ruffo...
Stracciari y Gaviria.
Trinidad brillante en el conjunto lírico que nos trae la **Philadelphia** a Payret.
Temporada corta.
De siete únicas funciones.

El abono, a cargo de Pedrito Varela, va cubriéndose por momentos.
No queda a esta fecha un solo grillé por abonar.
Grande la demanda de palcos.
Se agotarán...

UNA CINTA DE RAQUEL MELLER

En perspectiva...
Un acontecimiento de cine.
No es otro que el estreno de **Carmen**, la célebre **Carmen** de Bizet, en la pantalla.

Cinta que tiene por protagonista a la maravillosa Raquel Meller.
¿Cuál el teatro elegido?
aY lo diré.

NUEVO COMPROMISO

De amor.
Un compromiso más.
Para el joven Luis Estévez ha sido pedida la mano de Gloria Cortina, bella señorita, residente en Nueva York, que se encuentra de temporada en la Habana.
Fué ayer la petición.
¡Enhorabuena!

DURANTE LA TARDE

Fiestas deportivas.
Dos las de la tarde.
En el Campo de Polo se discutirá entre **blancos y azules** el premio donado por el doctor Clemente Vázquez Bello.
Y en los dominios de **Oriental Park** las carreras a la hora de costumbre.
En Palacio.
Un acto interesante.
Es el de la firma de los contratos de construcción y financiamiento de la Carretera Central.
Ha sido señalado, según expresan las invitaciones, para las cuatro en el Salón de Recepciones.

Entre las fiestas de la tarde el té del **Sevilla** en el patio andaluz del gran hotel con baile a los acordes de la orquesta de Víctor Rodríguez.
¿Qué más?
Una Piñata.
La ofrece para sus amiguitas, en **petite fête**, la encantadora niña Odette Posso y Alvarado.
Y un recibo de otra niña, Teresa Emilia, la linda hijita de la Viuda de Mojarrieta, mi buena y querida amiga Teresilla Peralta.
Está hoy de plácemes.
Cumple siete años de edad.

Continúa en la página ONCE

REBAJADO A $5.60

Es de charol y lo tenemos combinado con 6 pieles diferentes, oro, gris, plata, rojo floreado, champán, cobre.

VEA PRECIOS DESDE $1.00

PELETERIA BENEJAM SAN RAFAEL E INDUSTRIA

Por que será

¿ que todas las personas de gusto toman el café de ?

LA FLOR DE TIBES

A-3820. BOLIVAR 37. M-7623.

DEL GOBIERNO PROVINCIAL

Como dimos a conocer oportunamente, el pasado lunes se reunió la comisión de Alcalde Municipales de esta Provincia designada en Asamblea celebrada hace pocos días, para redactar el Reglamento cuya labor según parece ha sido dada por terminada y dentro de próximos días quedará constituida la Asociación de Alcaldes Liberales de la Provincia de la Habana.

En el día de ayer le ha sido pasada la siguiente comunicación sobre este asunto a los Alcaldes Municipales habaneros, la que copiada dice:

"Por acuerdo de la Comisión del Reglamento de la que formamos parte, tenemos el gusto de citar a usted para que el lunes 28 de los corrientes, a las dos de la tarde, tenga la bondad de concurrir a la reunión que tendrá efecto en el Gobierno Provincial, con el fin de aprobar el Reglamento redactado por el cual habrá de regirse la Asociación de Alcaldes Liberales de la Provincia de la Habana y tomar los acuerdos que se estimen oportunos.

De usted cordiales amigos y compañeros,

(f.) **Dr. Antonio Pérez Oliveras, Pedro P. Mestre, Dr. Jaime Toldra, Fernando Mederos.**

DECLARADAS VALIDAS LAS ELECCIONES DE LA SOCIEDAD HIJOS DE CABRANES

Con fecha de ayer le ha sido enviada al ex-presidente de la Sociedad de Instrucción y Beneficencia, de esta capital "Hijos de Cabranes, señor José Corrales, la siguiente comunicación.

"De orden del señor Gobernador y en contestación al escrito que firmado por usted y otros señores se ha recibido en este Gobierno, tengo el honor de informarle, que examinados los antecedentes aportados a la reclamación establecida por ustedes así como todos los enviados por la Presidencia de la Sociedad Hijos de Cabranes, se ha llegado a las siguientes conclusiones:

Que el Reglamento social no señala el tiempo que se necesita llevar de asociado para poder adquirir la condición de elector ni elegible.

Que el artículo 7 de los Estatutos en su inciso quinto determina que para disfrutar de los beneficios de la Sociedad, es indispensable llevar seis meses de inscriptos como socio.

Que aún cuando ese precepto pudiera aplicarse por analogía, al derecho electoral, ya que no hay otro que regule aquel, a ello se opone el acuerdo tomado en Junta General extraordinaria celebrada el día 16 de enero de 1923, que copiado literalmente dice: "Se procedió a tratar del derecho de votar los socios inscriptos después de seis meses a la fecha, acordando después de algunas manifestaciones de algunos asociados, que todos tuviesen derecho a depositar su voto".

Que descansando la petición de nulidad de las elecciones celebradas en esa Asociación, el día 30 de enero próximo pasado, en el hecho de que en ella habían tomado parte individuos que no llevaban seis meses de socios, requisito que, como se ve, no es indispensable para ejercer el derecho electoral, no es posible acceder a ella.

Que en consecuencia se declaren validas dichas elecciones a todos los efectos legales.

De usted atentamente,

(f.) **Ernesto LOPEZ,**

Secretario de la Administración Provincial.

REGLAMENTOS PRESENTADOS

Los doctores M. Palmero y A. Rodríguez, han presentado para su aprobación el Reglamento de la Sociedad de Instrucción, Beneficencia y Recreo denominada Asociación Nacional Cubana.

Los señores Pastor J. Miranda y Manuel Manzana, han presentado el Reglamento de la Agrupación Juvenil Liberal Pinareña, la que estará domiciliada en la calle de Juan Abreu número 26, en Luyanó.

ACUERDOS MUNICIPALES

Se han recibido copia certificada de los acuerdos adoptados por los Ayuntamientos de Güines y Güira de Melena, en sesiones celebradas los días 3 y 4 respectivamente, del actual mes de febrero.

Salón de Helados y "Lunch"

Helados, pastas, sodas, sandwichs, ensalada de pollo, bocaditos, crema de pollo, refrescos, dulces, bombones, manzanas asadas, té, chocolate, etc. Abierto desde las ocho de la mañana hasta las seis de la tarde, como el resto de la Casa. Suprimidas las propinas.

Maribona ha hecho esta admirable caricatura chinesca de Enrique Riverón, que esta noche inaugurará la exposición de sus obras —fruto de sus largas andanzas europeas— en la Asociación de Pintores y Escultores, Prado 44.

Galiano (toda la cuadra) San Rafael. San Miguel. Teléfono Centro Privado (15 líneas) A-7221, M-9971

SOLIS, ENTRIALGO Y CIA.

El Encanto

(La Casa de las Novias)

Ropa interior para Caballeros

Nuestra línea de ropa interior para caballeros es la más amplia y moderna que puede ofrecerse hoy

En ella encontrará usted la calidad y el estilo de su personal preferencia. Estos dos estilos que diseñamos hoy son objeto de una gran acogida por parte de nuestros clientes.

Camisetas francesas

H. R. 55

(Exclusiva de "El Encanto")

Camiseta estilo "sport", sin mangas y cerradas, de punto de tejido fino. Este moderno tipo de camisetas—exclusivo de "El Encanto"—ha tenido una magnífica aceptación. Es una camiseta cómoda y fresca, y de gran durabilidad.

Tallas: 1a. 2a. 3a. y 4a.

Precios: $8.50 $9.50 $10.50 $11.50

(Precio de caja de media docena)

Camisetas y calzoncillos

Marca "Encanto"

(De bramante de puro hilo inglés)

Esta ropa interior está confeccionada en nuestros talleres, lo que constituye una garantía de su excelente corte y de su perfecto acabado en todos los detalles. Si añadimos a esto la buena calidad, tendremos explicado por qué gozan de tanto crédito las camisetas y calzoncillos marca "Encanto". Precio: $2.75 la pieza o $15.00 la media docena.

Nuevo tipo de camiseta cerrada y sin mangas. Exclusiva de "EL ENCANTO".

Camiseta y calzoncillo marca "ENCANTO" de tejido de puro hilo.

Otras novedades para Caballeros

A la vez que nos hace usted el favor de venir a ver la ropa interior de que le hemos hablado sucintamente, le rogamos vea también las novedades que acaba de recibir nuestro Departamento de Artículos para Caballeros. Entre ellas, telas para camisas a la medida, camisas hechas, corbatas, calcetines, pañuelos, etc., etc.

CORTES Y RETAZOS

Hoy, sábado, venta de cortes y retazos de telas varias: crepés de China y "georgettes"; sedas y telas estampadas y telas blancas y negras. Todo en las respectivas secciones.

PRECIO FIJO

NOTICIAS DE PALACIO

TENDRA CADA ENFERMO, EN EL HOSPITAL MILITAR DE COLUMBIA, UN APARATO DE RADIO

ESTA INNOVACION SERA COSTEADA POR LOS OFICIALES DEL EJERCITO

Ayer, con motivo de la visita del señor Presidente de la República al Hospital Militar de Columbia, quedó ultimado el proyecto de instalar cerca de cada una de las camas de los enfermos un aparato completo de radio, a fin de que aquellos encuentren en el mismo un motivo de alivio y distracción para sus dolencias.

Aprobado por el Coronel Guerrero el proyecto y con el beneplácito así del Presidente de la República como del Jefe nato del Ejército, el comandante York ha sido encargado del presupuesto de costo e instalación de los aparatos.

Entre los oficiales del Ejército se abrirá una suscripción para cubrir los gastos que origine tan hermosa innovación, puesta ya en práctica por muchos hospitales militares de los Estados Unidos.

SE DARA A LOS PRACTICOS DE FARMACIA CERTIFICADOS DE CAPACIDAD PARA EJERCER

En el Campamento de Columbia, mientras las tropas de guarnición maniobraban en honor del Jefe del Estado, declaró el Secretario de Sanidad, a quien acompañaba el Supervisor de Alimentos de la referida Secretaría, Teniente Coronel César Muxó, refiriéndose a la cuestión planteada por farmacéuticos y prácticos de farmacia sobre el artículo 16 del Reglamento, que a fin de ofrecer una fórmula de viabilidad al referido artículo, haciéndolo compatible con el criterio sustentado por los prácticos, se dará a esos certificados de competencia para que puedan servir al público en el despacho de fórmulas, sustituyendo así a los farmacéuticos en las ausencias momentáneas.

Manifestó que no se suspendería por ninguna causa la actualidad del artículo ya repetido, y que en cuanto a los exámenes reclamados por los prácticos para el ejercicio facultativo de su profesión, corresponde al Congreso votar una ley acerca del particular, que él como Secretario de Sanidad nada puede resolver en tal sentido.

A poder del Supervisor de Drogas y Alimentos han hecho llegar los prácticos un manifiesto, suscrito por el Presidente de la Asociación, señor Idolomiro Boix Casals, que dice lo siguiente:

La Institución de Prácticos de Farmacia reconoce y respeta los derechos de la clase farmacéutica, los que nunca ha sido su deseo usurpar.

La Institución antepone a todo interés creado, los intereses colectivos de la clase, amparando únicamente lo que sea de razón y justicia.

La Institución ampara y amparará a todos susu componentes para su progreso y bienestar. A los prácticos de Farmacia para que se cree legalmente la clase, a los que aún no lo son por completo para prepararlos y encaminarlos en la consecución de sus aspiraciones.

La Institución laborará para que se legisle sobre aquellos extremos, que redunden en beneficio de todos los que trabajamos en el ejercicio de la profesión, llegando si fuere necesario a la limitación de Farmacias y a que las establecidas llenen las necesidades para que fueron creadas.

La Institución cooperará con la Supervisión de Drogas y Alimentos y la Inspección General de Farmacias, organismos respetables de la Sanidad Nacional, para normalizar en cuanto esté a su alcance la profesión, informando a los mismos de cuanto pudiera perjudicar a los intereses generales.

La Institución aspira a que se le reconozca legalmente como clase y a que se capacite a sus componentes para ser auxiliares de la profesión farmacéutica y que de hecho lo son.

EL PASEO ARTISTICO DE MAÑANA

Todo está listo para el gran evento de mañana, domingo: el Paseo Artístico, brillante desfile de carruajes y automóviles adornados con que este año tiene su inicio el Carnaval, el frívolo y cascabelero reinado de Momo.

En las oficinas situadas en el vestíbulo del Teatro Nacional la labor de estos últimos momentos es incesante, al extremo de que se hace preciso trabajar de día y también durante la noche. Allí se están inscribiendo centenares de carrozas y automóviles que han de lucir un regio adorno.

Tenemos el encargo de recordarle a las personas que han de llevar vehículos adornados que deberán tenerlos listos a las tres de la tarde en el Prado, de San José a Monte, a fin de poder comenzar el desfile a la hora señalada. Cada carruaje deberá formar parte de su grupo. El señor Aurelio Peón, que ha sido nombrado Director de este primer paseo, dará personalmente las órdenes oportunas en el citado lugar.

Hoy quedará completamente listo el decorado de los palcos para las familias, construídos por los arquitectos de esta capital, señores Moenck y Quintana, quienes han llevado a cabo una labor digna de todo encomio. Esta noche se probará el alumbrado de los palcos, que ha de lucir muy elegante.

Prácticamente ya no quedan palcos disponibles para el Paseo Artístico puesto que todos se han vendido. Tal vez hoy por la mañana se pueda adquirir alguno en las oficinas de la Comisión, en el vestíbulo del teatro Nacional, llamando al teléfono A-3047. Después de esta hora ya se habrán agotado.

AL SEÑOR SECRETARIO DE COMUNICACIONES

Llamamos la atención al señor Secretario de Comunicaciones sobre la irregularidad con que se recibe en esta capital la correspondencia procedente de Cárdenas. Se nos ha manifestado que reiteradamente se habían quejado de ello algunas personas y tesemos la seguridad de que dicha deficiencia existe, por cartas que han tardado hasta cinco y seis días en llegar a su destinatario, lo que se ha podido comprobar con los matasellos de los sobres.

Llama más la atención, por que se trata de un lugar relativamente cercano, del que nos separan solamente cinco horas por ferrocarril, corriéndose seis trenes diarios entre Cárdenas y la Habana.

Esperamos que el señor Sánchez Aballí habrá de subsanar esa deficiencia, en bien del servicio público.

También está todo terminado en la glorieta del Jurado y del señor Presidente de la República, donde tienen sus palcos el Cuerpo Diplomático extranjero, los Secretarios del Despacho y otras autoridades, glorieta que ha sido construída por el arquitecto señor J. Pérez Benitoa, quien ha obtenido muchas celebraciones por su artístico trabajo.

CON EL DOCTOR VIRIATO GUTIERREZ

El Secretario de la Presidencia doctor Viriato Gutiérrez dedicó gran parte de la mañana a estudiar algunos asuntos ferrocarrileros relacionados con la rebaja de las tarifas.

Después recibió a los políticos Ramón González, Alcalde de Camajuaní, Rigoberto Leiva, Presidente de los Populares de dicho lugar y José Castillo, Presidente del Ayuntamiento de la Habana quien expuso al doctor Gutiérrez la situación de dicho organismo que a causa de los recursos electorales presentados contra los últimos comicios, se queda sin presidente.

M.E.C.D. 2016

HOY 5¼ - 9¾ **FAUSTO** Películas Paramount HOY 5¼ - 9¾

ESTRENO EN CUBA

Gloria Swanson

en

SU MAJESTAD LA REINA

"HER LOVE STORY"

Con un prólogo y la canción de EL REY DEL LIRIO *por el tenor* J. URRESTARAZU *acompañado de 6 voces*

LUNETAS 80¢
PREFERENCIAS $1.20

TANDA de las 8½

LA NIÑA DE LA FLORIDA
Por la linda BEBE DANIELS.
Lunetas 30 cts. Preferencia 50 cts.

TEATROS Y ARTISTAS

LA TEMPORADA DE ERNESTO VILCHES

EL ADMIRABLE CRICHTON

La compañía de Ernesto Vilches estrenó anoche, en el Teatro Payret, una obra inglesa interesantísima, original de Sir T. M. Barrie, titulada **El Admirable Crichton.**

No es nuevo el asunto para los aficionados al cinematógrafo, porque ya lo conocieron en la notable cinta titulada **Macho y Hembra,** producción del arte silente que sirvió para destacar las grandes aptitudes de intérpretes mudos de Gloria Swanson y Tomás Meighan.

Es **El Admirable Crichton** una comedia entretenida y amena, que mantiene la atención del espectador del principio al fin, sin que el interés que inspira decaiga un momento. Gira alrededor de las **proezas** que realiza el héroe **novelesco,** el personaje central del **romance,** como dicen los propagandistas de películas, que no saben que novela en castellano es lo mismo que **romance** en inglés.

Crichton, que es un simple mayordomo, un hombre insignificante si se le compara con los elementos que le rodean, llega a imponerse por la propia virtualidad de su esfuerzo, de su decisión, de su energía poderosa, y se convierte en **el admirable Crichton,** y es admirado por todos, y llega hasta a cautivar corazones femeninos, despertando simpatías intensísimas, y lo que es más aun, el amor de la aristocrática **Lady María,** que tuvo siempre un inocultable afán de selección.

Es, en realidad, una lección de vida.

Cuando están colocados los personajes de la obra frente a la Naturaleza, en su propia expresión, sin los recursos que el hombre que se considera civilizado ha ido sumando, para ahorrarse el esfuerzo natural, se impone el alma aindomable, el férreo carácter, la voluntad firme del protagonista que es, sin duda, un verdadero **profesor de energía,** y que no vacila ni retrocede ni se amilana ante ningún problema vital.

Vilches que es un actor de espléndidas facultades para el género a que pertenece **El Admirable Crichton** estuvo insuperable en el **role.** Hizo del tipo del **héroe** una verdadera creación. Compuso magistralmente la psicología del personaje; acusó con firmeza extraordinaria las líneas del carácter, dándole a la figura el mayor relieve. Estuvo acertadísimo en la interpretación, y fué justamente aplaudido por su labor magnífica.

Muy bien Irene López Heredia en la **Lady María.** Es una artista de brillante talento y de sensibilidad exquisita, y siempre está dentro de los cánones de la elegancia y del buen gusto.

Josefina Santaularia, en la **Rosa;** Espantaleón, en el **Lord León;** de la Cantera, en el **Ernesto,** y Antonio Vico, en el **Jorge,** realizaron loabilísima actuación.

El Admirable Crichton fué admirablemente interpretado. De la presentación hay que hacer los más cálidos elogios.

Aplausos justísimos fueron tributados a Ernesto Vilches y a los notables artistas que forman el homogéneo conjunto que dirige.

Para hoy, sábado, se anuncia la comedia de Felipe Sassone titulada **Calla, Corazón.**

EN EL PRINCIPAL DE LA COMEDIA, "GASPAR, MELCHOR Y BALTASAR", DE A PASO.

UN GRAN TRIUNFO DE LOPEZ SOMOZA

Una obra de Antonio Paso, hecha por Rafael López Somoza, significa para el público unas horas de hilaridad constante.

Gaspar, Melchor y Baltasar, la obra estrenada anoche en el Principal de la Comedia, es un juguete cómico, graciosísimo, y ofrece amplio campo de lucimiento a Rafael López Somoza, el aplaudido intérprete del **vaudeville,** del sainete y del **astracán,** y a Rosa Blancha, la notabilísima actriz de carácter que hizo su reaparición, después de unos días del alejamiento de la escena a que la obligó un accidente lamentable.

Gaspar, Melchor y Baltasar es una serie de escenas divertidísimas, de pasajes regocijados, de situaciones comicísimas donde los chistes se su-

Continúa en la pág. VEINTITRES

HOY ESTRENO EN CUBA **RIALTO** HOY ESTRENO EN CUBA

EN TODAS LAS TANDAS

IRENE RICH

la talentosa estrella del cinema, en

NO SE LO DIGA A MI ESPOSA

"DON'T TELL THE WIFE"

con

HUNTLY GORDON
LILYAN TASHMAN
WILLIAM DEMAREST
Y OTIS HARLAN

Otros encantos, otros besos, otras nuevas caricias, esposas y maridos jovenes caen en las tentaciones y las cortes de divorcios hacen el resto

Un agradable romance de amor y primavera con toda la picardia, esplendor y ambiente del propio Paris

UNA VENCEDORA
PRESENTACION FERNANDEZ
CIA CINEMATOGRAFICA CUBANA
VIRTUDES 3

En Abril **MAÑON** con JOHN BARRYMORE y DOLORES COSTELLO

CAMPOAMOR

HOY Estreno en Cuba HOY

METRO GOLDWYN MAYER presenta a

MARION DAVIES en el más grande triunfo de su carrera artística secundada por CONRAD NAGEL en

LAS HUERFANAS

(Lights of old Broadway)

El romance de amor entre una deliciosa actriz y el noble hijo de un banquero del New York antiguo.

Una agitada escena en la que dos preciosas huérfanas son separadas por el azote cruel del destino a la muerte de la madre.

RIALTO

NO SE LO DIGAS A MI ESPOSA, hoy en RIALTO

El concurrido y elegante Rialto anuncia para su función de hoy un regio estreno que servirá para cubrir su tanda de las tres y sus turnos preferidos de las cinco y cuarto y nueve y cuarenta y cinco. Dicho estreno tiene el sello de suprema garantía de Presentación Fernández que tan buenas joyas cinematográficas ha dado a conocer y que no es de dudarse que la que hoy se estrena obtendrá un brillante éxito, no solamente por la original trama de su argumento sino por el hecho de figurar en la figura central una actriz de encantadora belleza que tan buenas simpatías se tiene ganadas entre el público de Cuba. Trátase de la preciosa producción en ocho actos que lleva por título No se lo Digas a mi Esposa, precioso melodrama que se presenta con un lujo encantador como todas las producciones de la Warner Bros, cuyo asunto es seguro que ha de gustar a todos cuantos la vean pues contiene escenas plenas de originalidad que entretienen al público aparte de que su bien preparado desenlace sorprende por la maestría con que es presentado. La interpretación principal de la obra está a cargo de la bella actriz Irene Rich, estrella de grandes méritos que tantos triunfos se ha conquistado en anteriores producciones, no solamente por su belleza, sino que también por sus indiscutibles facultades escénicas. Complétanse ambos turnos con la exhibición de la divertida comedia en dos actos La Gran Vida.

Para las otras tandas de la una y media, siete y ocho y media, se anuncia la exhibición de Coquetas Peligrosas, preciosa producción dramática de extraordinario argumento en cuyas interpretaciones figuran Herbert Rawlinson, Katherine McDonald y Wanda Haley.

El lunes se estrena la producción cubana El Cobarde Valeroso, juntamente con Cómo se Hace un Rey, basada en el último viaje que hiz oalrededor del mundo el Príncipe de Gales. Más adelante El Rey de Jauja, por Reginald Denny.

219 1 d-19

TEATRO VERDUN

Hoy, estreno EL SOL DE MEDIA NOCHE, hoy

La empresa ha seleccionado para hoy un programa lleno de atractivos. Empezará la matinée a la una y media con revista y comedia; estreno de la super joya EL SOL DE MEDIA NOCHE, por la simpática Laura la Plante; EL CLUB DE LOS SOLTEROS, por el interesante Ard Acord y LA MUJER Y EL ORO, por el conocido Frank Mayo. A las cinco, EL SOL DE MEDIA NOCHE. Por la noche el mismo programa.

Mañana: Matinée a la una y media: Revista y comedia; EL PERFECTO AMANTE, por George O'Brien; EL RELAMPAGO, por Dick Grace; LA COQUETA IMPULSIVA, por Clara Bow. Por la noche, el mismo programa.

Martes 22, estreno en matinée tanda y noche, LA ADULTERA, por Lilian Gish.

211 1 d-19

TEATRO IMPERIO

Tarde y noche: LA BAILARINA ENMASCARADA, por Barbara la Marr; ISLANDIA, por Marion Davis; EL BOTERO DEL VOLGA, cantado por un coro especial.

216 1 d-19

CINE OLIMPIC

Hoy grandiosa matinée a las tres de la tarde con el estreno de la sensacional y emocionante cinta interpretada por el genial actor Richard Talmadge titulada EL FANTASMA NEGRO.

En las tandas elegantes de cinco y cuarto y nueve y media Paramount Film presenta el estreno de la grandiosa producción de lujo, arte y belleza interpretada por la genial actríz Gloria Swanson, titulada ZAZA.

Mañana, grandiosa matinée desde la una hasta las cinco, con películas propias para niños, venga usted a reírse un rato con las graciosas comedias, de el simpático actor Harold Lloyd, tituladas EL NOVATO y EL MARINERO, y la suntuosa producción de lujo, arte y belleza interpretada por la linda actríz Dorothy Mc Keill, titulada LA BAILARINA DE PARIS.

En las tandas elegantes de cinco y cuarto y nueve y media Grandioso estreno de la producción de lujo, interpretada por las estrellas Wanda Hawley y Katherine Mc Donald titulada LA COQUETA PELIGROSA.

Lunes 21, en las tandas de moda de cinco y cuarto y nueve y media Paramount Film presenta la bonita cinta de la genial actríz Betty Compson y otras estrellas tales como Adolfo Menjou y Elliot Dexter y lleva por título ESPOSAS MAL COMPRENDIDAS, un drama cómico de una familia que se separa por diferencias de opiniones acerca de la vida de marido y mujer.

Los requiebros amorosos de un pretendiente impulsan al marido a amar a su mujer nuevamente, no deje usted de ver esta enseñanza de la vida, lujo, arte y belleza.

210 1 d-19

ACTUALIDADES TIENE HOY UN GRAN PROGRAMA

El simpático teatro de la calle de Monserrate tiene hoy un programa lleno de interés para pasar una noche agradable, pues se llevarán a escena dos obras que han sido otros triunfos.

Primeramente a las ocho se exhibirá la monumental película por Richard Talmadge titulada LA ISLA DEL PIRATA y después se repondrá la revista de simpáticas escenas titulada: HABANERAS, cuya música de Monteagudo ha sido siempre sumamente aplaudida.

En la segunda se llevará el estreno de ayer noche que tantos éxitos obtuvo siendo éste la opereta de gran espectáculo y linda música titulada LAS MUJERES DEL NILO, algo así como una fantasía llena de vida y bailables preciosos.

LAS MUJERES DEL NILO, ha resultado algo extraordinario, por haber puesto en ella los autores todo cuanto han podido para que sea del agrado a los habitues al popular teatro de nuestro amigo Orozco.

Las tandas finalizarán con nuevos números por la exquisita estrella de la escena ADRIA DELHORT, quien cada día adquiere mayores adeptos y simpatías.

Prepárase para mañana, domingo una gran tanda infantil que comenzando a la una terminará a las cinco de la tarde.

Para próxima fecha se anuncia el estreno de la revoltosa opereta LOCURAS DEL SIGLO, algo extraordinario y que será sorprendente, por constituir su libro algo plagado de originalidades.

Este estreno coincidirá con la Serata d'Onore de la simpática y popular bailarina española ELIA DE GRANADOS para cuya función se prepara algo extraordinario, entre ello, la reaparición de la gran EMILIA BENITO, cantante que lleva consigo el alma de España.

1025 1 d-19

CINE GRIS

A las cinco y cuarto y nueve y cuarto LA MASCARA DE KOKO y estreno de la bella producción titulada RESCATE SENTIMENTAL, melodrama en siete actos, en el que figuran como principales intérpretes la encantadora actríz Eleanor Boardman y el conocido actor Conrad Nagel.

A las ocho y cuarto, UN BANDIDO DE OCASION, por William Fairbanks.

Mañana, en la matinée: DEMASIADOS HIJOS, por Charles King; EL RAYO TEJANO, por Hoot Gibson; y LA OTRA ESPOSA DE MI ESPOSO, por Laura la Plante.

A las cinco y cuarto y nueve y cuarto, AMOR PROSCRITO, por Paulina Starke.

Lunes 21, EL TRIUNFO DE LA RATA, por Ivor Novello e Isabel Jeans.

Martes 22, EL GRAN DESFILE, por John Gilbert y Renée Adorée.

Miércoles 23, CORAZONES Y CONTRATOS, por Billie Dove y Francis X. Bushman.

Jueves 24, matinée a las dos: CINELANDIA No. 1; SE PROHIBE LA ENTRADA; PRETENDIENDO SER RICA, por Wanda Wiley; EL REY DEL LATIGO, por Francis Ford, y ALMA VALEROSA, por Art Accord.

A las cinco y cuarto y nueve y cuarto, SU MAJESTAD LA REINA, por Gloria Swanson.

Viernes 25, SU MAJESTAD LA REINA, por Gloria Swanson.

209 1 d-19

TEATRO WILSON

Hoy día de moda en este elegante y predilecto cinema teatro de las familias, estrenándose la super producción joya Paramount interpretada por Greta Nissen, William Collier Jr., Ernest Torrence y Luisa Fazenda, titulada LA BAYADERA, con un prólogo cantado por el notable barítono señor Abelardo Galindo.

Su estreno en tandas preferentes de cinco y cuarto y de las nueve y cuarenta y cinco, a base de cincuenta centavos la luneta.

En matinée a las tres p. m., y tanda de ocho y cuarto, LA NINFA DEL CIRCO, por Dolores Costello y J hon Harron; a base de treinta centavos la luneta y de sesenta centavos la función corrida.

Miércoles entrante, LA ADULTERA, por Lillian Gish.

Jueves próximo, Fiesta Nacional, EL TRIUNFO DE EL RATA, por Ivor Novello, Jean Angelo; y EL SOL DE MEDI ANOCHE, por Laura la Plante.

Viernes 25, CORAZONES Y CONTRATOS, por Billie Dove y Francis Bushman.

Sábado 26, SU MAJESTAD LA REINA, por Gloria Swanson; con un prólogo cantado por el tenor señor Urestarazu, con acompañamiento de coro, en la canción EL REY DEL LIRIO, lujosa presentación escénica original de Manuel Sánchez de Leóu.

1 d-19

PRINCIPAL DE LA COMEDIA: MELCHOR, GASPAR Y BALTASAR.- MAÑANA, LA MUJER X, POR MIMI AGUGLIA

Después del gran éxito alcanzado anoche, es natural que se repita en las dos funciones de hoy—la diurna de las cinco y la nocturna de costumbre—la graciosísima comedia en tres actos de Antonio Paso y José Rosales, Melchor, Gaspar y Baltasar.

Melchor, Gaspar y Baltasar es una comedia que responde a lo que hay derecho a esperar de autores tan reconocidamente graciosos, tan consagrados dentro del género que cultivan, como Antonio Paso y José Rosales. La obra, admirablemente urdida y desarrollada con esa habilidad teatral que caracteriza a los chispeantes comediógrafos, abunda en situaciones cómicas y en chistes de buena ley. Por otra parte, los caracteres están delineados con mano maestra.

A la gracia intrínseca de la obra, se añadió la que en ella pusieron los artistas del Principal, que interpretaron escrupulosamente la comedia. Rafael López Somoza, en primer término, se destacó como un intérprete-creador del papel principal. A puñados derramó su gracia el simpático actor, que recibe del público la más agradecida de las ovaciones: la de la carcajada fresca y sonora.

Con López Somoza compartió, muy justamente, el monopolio de las carcajadas, esa actríz de carácter, toda entusiasmo y toda gracia, que se llama Rosa Blanch y que ha estado durante agún tiempo ausente invountariamente de las tablas.

El éxito alcanzado ayer por Melchor, Gaspar y Baltasar se repetirá, sin duda, en las dos funciones de hoy.

Mañana, gran matinée, con La Mujer X, por Mimí Aguglia. No hay para qué decir que esta es una de las obras en que el genio de Mimí Aguglia se halla más a sus anchas. El público lo sabe. Eminencias médicas de todos los países han declarado que no es posible llegar a un más intenso verismo que el que logra Mimí Aguglia en el caso patológico de la protagonista de La Mujer X. La matinée comenzará a las dos en punto a fin de que los familias puedan asistir al paseo artístico de la tarde.

RIALTO

Lunes 21 Martes 22 • ESTRENO EN CUBA • Lunes 21 Martes 22

GOLDEN PICTURES *presenta a*

Tomy Albert

en la fina y graciosa comedia titulada

EL COBARDE VALEROSO

"SAPPY DAYS"

ESTRENO EN CUBA

Estupenda comedia cubana
Mas que una satisfaccion un motivo de orgullo para el pueblo cubano
Su estreno en Broadway fue un exito desconmunal y el asombro de la critica Newyorkina

ROMANCE INTRIGA EMOCION - RISA MUCHA RISA

Direccion de
RICHARD HARLAN

produccion de la PAN-AMERICAN PICTURES CORP Distribuida por GOLDEN PICTURES Incorporated

Se exhibe
La Revista **COMO SE HACE UN REY**
con muchos aspectos de la vida del PRINCIPE DE GALES arbitro de la Moda Con escenas de muchos Paises en su viaje por el Mundo

ANUNCIESE EN EL 'DIARIO DE LA MARINA'

Una de las extraordinarias mujeres protagonistas de "LAS LOCURAS DEL DIA".

EL TEATRO DEL PRADO

Presentará la esplendorosa e incomparable REVISTA DEL FOLIES BERGERE DE PARIS.

LA LOCURA DEL DIA

LOS DIAS 24, 25, 26 Y 27 DE FEBRERO

La radiante belleza de las más lindas mujeres de Francia, vestidas o no con las toilettes mjs ricas ideadas por los modistos más famosos, dibujados por artistas de gloria mundial, pasará como una quimera por el telón de plata del

TEATRO DEL PRADO

No se ha visto en Cuba nada tan radiente, ni tan espléndido, en arte, en bellezas femeninas, en lujo y en colorido fiel

Las localidades se reservan por el teléfono M-9218, de y media a 11 a. m.

1634 1d 19

Teatro **WILSON**

TELEFONO U-5863

Cinema **Inglaterra**

TELEFONO M-5768

HOY 5 Y ¼ Y HOY 9 Y 45 P. M.

Estreno de la joya suprema, por GRETA NISSEN, WILLIAM COLLIER, Jr., ERNEST TORRENCE y LUISA FAZENDA:

La Bayadera

Con un prólogo cantado por el notable barítono señor ABELARDO GALINDO.

Cantada en ambos espectáculos

NIÑOS ..... 30 CTS. LUNETA ..... 50 CTS.

1d 19

M.E.C.D. 2016

TEATRO del PRADO

PASEO DE MARTI 70
TELEFONO M-9218.

HOY HOY
SABADO, 19 DE FEBRERO

Valencia

Creación esplendorosa de

Mae Murray

Con un prólogo en el que tomarán parte la pareja de baile THE DANCING CLASSICS, MARIA CORIO, y el barítono ANTONIO PLANAS.

Valencia

Ocupará todos los turnos de la función de hoy, sábado, 19 de Febrero, en el más confortable teatro de la Habana; el

TEATRO del PRADO

MAÑANA, DOMINGO

Fiesta infantil y divertida matinee. Se obsequiará a los niños CON JUGUETES.

Algunas de las atracciones del programa:
La producción especial

Valencia

La sensacional película:

LA REPRESA

La comedia de monos:

Danzando hacia el Destino

La comedia de animales amaestrados:

El Pequeño Napoleón

En esta matinee especial, tocará la orquesta del profesor JOAQUIN MOLINA.

Para dar tiempo a concurrir al gran paseo artístico, la función comenzará a la 1 en punto, y terminará a las cuatro y media de la tarde.

TODA LA TARDE, EN LUNETA

NIÑOS: 30 cs. MAYORES: 50 cts.

LUNES, 21 DE FEBRERO EN EL

TEATRO del PRADO

Deleitarán al público con sus inspiradas canciones, los ya populares CACIONEROS MEXICANOS, RUBIO Y MARTINEZ, secundados por el original creador de canciones sentimentales, ALFONSO ESPARZA, autor de

UN VIEJO AMOR

He aquí una de las estrellas que toman parte en la lujosa y deslumbrante REVISTA DEL FOLIES BERGERE:

LA LOCURA del DIA

Que se estrenará los días 24, 25, 26 y 27 de Febrero en el

TEATRO del PRADO

1635 1d 19

Espectáculos

TEATROS

NACIONAL.—9: La Verbena de la Paloma; Mosaicos Velasco.
PRINCIPAL DE LA COMEDIA.—5 y 9: Melchor, Gaspar y Baltasar.
PAYRET.—8 y 45: ¡Calla, corazón!
ALHAMBRA. — 8: El jardín del amor.—9 y 15: Locuras del año.—10 y 30: ¡Ultima hora!
ACTUALIDADES.—8: La Isla del Piriata; Habaneras; presentación de la cancionetista Adria Delhort.—10: una cinta cómica; Las mujeres del Nilo; números por la cancionetista Adria Delhort.

CINEMATOGRAFOS

MARTI.—1 y 3: una revista de sucesos mundiales; El Embajador; Al final de la carrera.—5, 7 y 9 y 30: presentación de las doce bailarinas americanas; Al final de la carrera.
CAMPOAMOR. — Tarde y noche: una revista; una comedia en dos actos; Las huérfanas.
IMPERIO. — Tarde y noche: La bailarina americana; Yolanda; El botero del Volga.
VERDUN.—Tarde y noche: una revista; una comedia en dos actos; El sol de media noche; El club de los solteros; La mujer y el oro.
LARA.—Tarde y noche: cintas cómicas; La moral de los hombres; La Gran Duquesa y el Camarero.
LIRA.—Tarde y noche: una revista; una comedia; Bajo el colorete; Cuidado con la pintura; El alistado.
WILSON.—5 y 15 y 9 y 45: La Bayadera.—3 y 8 y 15: La Ninfa del Circo.
INGLATERRA.—2: La Bayadera; La Ninfa del Circo.—5 y 15 y 9 y 45: La Bayadera.—8 y 30: La Ninfa del Circo.
NEPTUNO.—5 y 15 y 9 y 30: La Adúltera; una revista de asuntos internacionales.—8 y 15: Yolanda.
FAUSTO.—5 y 15 y 9 y 45: Su Majestad la Reina.—8: cintas cómicas.—8 y 30: La Niña de la Florida.
PRADO.—Tanrda y noche: Valencia.
MENDEZ.—5 y 30 y 9 y 30: una comedia; Las huérfanas de la tempestad.—8: episodio octavo de Hilos de acero; Manos vacías.
GRIS.—8 y 15: Un bandido de ocasión.—5 y 15 y 9 y 15: La mascard de Kokó; Rescate sentimental.
TRIANON.—8: Una esclava de la moda.—5 y 15 y9 y 30: Valencia.
RIVOLI. (La Sierra, Marianao).—5 y 15 y 9 y 30: una revista; El General.—8 y 15: Entre faldas anda el juego.
VIVES.—2: Un héroe del desierto; Noche de boda; Zurcir y pegar; Todo o nada —5 y 15 y 9 y 15: Su momento supremo.

CINE LIRA

Grandioso programa para hoy, con tres grandes estrenos.
Matinée que empieza a las dos y media: estreno de la super producción BAJO EL COLORETE, por Tom Moore y Eilen Percy; estreno de la gran producción Paramount CUIDADO CON LA PINTURA, por Raymond Griffith y Helene Costello; la super joya Warren Bros, EL ALISTADO, por Patsy Ruth Miller y George Jessel. Precios para la matinée, 40 centavos.
Tanda de cinco y media, CUIDADO CON LA PINTURA.
Por la noche grandiosa función corrida con el mismo programa de la matinée, precio 50 centavos.
Mañana domingo, LA CONDESA TATUADA, por Pola Negri y EL PRECIO DE UNA FIESTA.
Lunes y martes la grandiosa producción EL SOL DE MEDIA NOCHE, joya Universal, por Laura la Plante.

214 1 d-19

CINE NEPTUNO

LA ADULTERA en Neptuno

Las secciones elegantes de cinco y cuarto y nueve y media se cubren en Neptuno con nuevas exhibiciones de la grandiosa producción interpretada por Lillian Gish, titulada LA ADULTERA.
En la tanda inicial a las ocho y cuarto en punto se exhibe la producción del repertorio de la Metro-Goldwyn, titulada YOLANDA, por Marion Davies.
Mañana, en la matinée infantil Un Beso en mi Vida; La Coqueta Impulsiva y La Flor del Desierto.

208 1 d-19

LUNES 21 ¡SENSACIONAL!! LUNES 21

Inauguración de la temporada de alto cine en el gran

TEATRO NACIONAL

·Empresa POLI·

SELECT PICTURES PRESENTA
La adaptación cinematográfica de la popular y frívola novela de
EMILIO ZOLA
·NANA·
Interpretada por
JEAN ANGELO
(El ídolo de la pantalla en Europa)
Secundado brillantemente por
KATHERINE HESSLING
y WERNER KRAUSS

"NANA" Presentada en su época (1870) con todo el lujo y esplendor que su magnitud requiere

Esta película refleja el ambiente de corrupción que reinaba en París en esos tiempos, en que rendían fervoroso culto al amor desde el más encopetado palaciego al más mísero labriego....

NANA

ESTRENO
FEBRERO 21, 22, 23, 24 25

CINEMA INGLATERRA

Para hoy, gran matinée a las dos p. m. con las super atracciones, La BAYADERA, por Greta Niessen, William Collier Jr., Ernest Torrence y Luisa Fazenda, y LA NINFA DEL CIRCO, por Dolores Costelló y John Harron; a base de cuarenta centavos la luneta.
En tandas preferentes de cinco y cuarto y de las nueve y cuarenta y cinco p. m. Greta Niessen, William Collier Jr., Ernest Torrence y Luisa Fazenda en la super joya Paramount LA BAYADERA, con un prólogo cantado por el barítono señor Rueda; a base de cincuenta centavos la luneta.
En tandas de las ocho y media p. m. LA NINFA DEL CIRCO, por Dolores Costelló.
Lunes próximo, LA ADULTERA, super joya en doce actos, por Lillian Gish.
Jueves entrante Fiesta Nacional, EL TRIUNFO DE EL RATA, por Ivor Novello y ean Angelo; y EL SOL DE MEDIA NOCHE, por Laura la Plante.
Sábado próximo, SU MAJESTAD LA REINA, por Gloria Swanson, con prólogo cantado por el tenor Amaranto.

1 d-19

CINE LARA

PRADO Y VIRTUDES TEL. M.2822

Para hoy se anuncia en este simpático cine un programa de verdadero interés: En los turnos de una, cuatro y nueve y media se exhibirá la bonita producción titulada LA MORAL DE LOS HOMBRES, por los notables artistas Conway Tearle y Agnes Ayres.
En los turnos de tres, cinco, ocho y diez y media se proyectará la gran producción joya titulada LA GRAN DUQUESA Y EL CAMARERO, por Florence Vidor y Adolph Menjou.
Mañana, LA HORA FATAL y PARIS A MEDIA NOCHE.
Lunes 21, LA LEY DE LAS PAMPAS.
Martes 22, TRAFICANTE EN AMOR.
Miércoles 23, DESPUES DE LA TORMENTA.
Jueves 24, EL GRAN DESFILE y MIENTRAS LONDRES DUERME.
Viernes 25, SOL DE MEDIA NOCHE.

207 1 d-19

CORONAS DE FLORES NATURALES Y DE BISCUIT
SOL 70. TEL. A-5171

LA CASA de los precios populares.
ALMACENES ALVARÉ.
MONTE 11. CORRALES 2 D. TLF. M-5451

Señora:

Al salir a hacer sus compras tenga cuidado de no equivocarse, porque las equivocaciones le costarán su dinero.
Déjese guiar por la VOZ DEL PUEBLO, única en decir verdades, que le encaminará sin vacilaciones a nuestros Almacenes situados en

Monte No. 11

conde adquirirá lo mejor y lo más nuevo en

Tejidos, Sedería, Perfumería,

sombreros y confecciones de señora, a precios que no han de pasar de la mitad de lo que ordinariamente le cobran en cualquier otro establecimiento.
Nuestro surtido en TELAS BLANCAS es sencillamente ESTUPENDO.
Tenemos lo mejor que se fabrica en CREAS, COTANZAS, BRAMANTES, WARANDOLES, ALEMANISCOS y toda clase de lencería, incluso calidades especiales en TELAS RICAS BRITANICAS de un apresto inimitable.

Continúa nuestra
VENTA ESPECIAL PARA CARNAVALES

Monte No. 11

PAYRET: EL ADMIRABLE CLICHTON.-VILCHES REBAJA LOS PRECIOS.-UNA FUNCION POPULAR EL DOMINGO

El insigne Ernesto Vilches, realizó anoche otra creación más que agregar a las obtenidas en el Teddy, en el Eterno Don Juan, en Mi Pobre Muñeca, en Wu-Li-Chang.
El Crichton, este admirable Crichton, respetuoso mayordomo de un alto Lord, insignificante, vulgar, que se revela en toda su pujante hombría, en la fuerte concepción del sexo fuerte, cuando frente a la naturaleza tiene que despertar el espíritu de lucha e iniciativa que duerme bajo las doradas casacas de la servidumbre; este Crichton que por razón de masculinidad, de fuerte voluntad rinde el corazón altivo de la más orgullosa de las ladys británicas; tuvo en Vilches, un encarnador magnífico, muy superior desde luego al Don Juan cinematográfico de Tom, a través del cual tuvimos la primera visión del interesante tipo.
Vilches, potente creador de tipos pintorescos, nos admiró con esta nueva muestra de multiplicidad de facetas artísticas, de desdoblamiento, de certero golpe de adaptación.
Con el gran actor, triunfaron en Macho y Hembra la feminidad y la comprensión de Irene López Heredia; la mimosa vivacidad de Josefina Santaularia, el empaque inglés de Espantaleón, el arte joven y brioso de Antonio Vico, la desenvoltura mundana de Julián de la Cantera.
El admirable Crichton o Macho y Hembra alcanzó un éxito franco, que corre parejas con la soberbia acogida que obtuvo la película en su época.
Tan espléndido triunfo, hace que la empresa lleve al cartel esta obra el domingo tarde y noche.
Hoy, en función de abono se representará de nuevo la bella comedia de Felipe Sassone Calla, Corazón.
Ernesto Vilches, frente a las realidades económicas del momento actual, ha hecho una revisión de precios. Y de acuerdo con su empresa ha resuelto ponerlos al alcance de todas las posibilidades.
En consecuencia desde hoy la luneta es a base de dos pesos, precio que se mantiene también para la matinée dominical de mañana.
A propósito de esta matinée queremos advertir al lector que comenzará a las dos en punto a fin de que el público que así lo desee pueda asistir al paseo artístico.
La función nocturna del domingo, es popular: a peso cincuenta centavos la luneta.

322 1 d-19

UNA EGREGIA ARTISTA: LA CAMPIÑA

Por la Habana han desfilado, indiscutiblemente, la inmensa mayoría de las grandes cantantes españolas contemporáneas.
A María Barrientos, la egregia artista, la hemos oído en sus mejores épocas, cuando era positivamente la mejor soprano ligero de la escena lírica.
Graciela Pareto nos deleitó en varias temporadas con el timbre exquisito de su voz y María Galvany, en tiempo afortunadamente muy lejano para el cronista, maravilló a los buenos dilettanti de entonces con su portentosa agilidad.
Luego vemos a Ofelia Nieto, actriz y cantante de raros méritos, y a Angeles Ottein, la soprano ligero que mejor evoca hoy, en los viejos aficionados, el recuerdo de las grandes cantantes de un remoto ayer.
De esa admirable serie de artistas magníficas desconocemos hasta ahora a Fidela Campiña, soprano lírico-dramático que goza en España de una reputación magnífica, que ha cantado en los mejores teatros italianos con éxito brillante, y que ha recorrido el viejo continente con una Compañía que lleva su nombre.
Animados del propósito de satisfacer la curiosidad de los dilettanti, la empresa de la temporada de ópera del Payret pidió a los directores de la Scala Grand Opera Company que incluyeran en el elenco a la señorita Campiña. Y fueron complacidos a costa de considerables sacrificios, justificados desde luego por los méritos extraordinarios de esta gran cantante.
Fidela Campiña reune todas las condiciones indispensables para triunfar plenamente en la escena... Es bella, prodigiosamente bella; tiene voz de calidad exquisita, igual en todos los registros, cálida, bien timbrada, con agudos seguros y graves robustos y redondos; canta con impecable escuela y juega el personaje con la seguridad y la finura de una actriz consumada.
La Campiña es, sin duda, con Titta Ruffo y Stracciari, un elemento fundamental de la Scala Gran Opera Company.
Quienes deseen conocer las condiciones del abono a las seis funciones líricas de marzo, que aumenta por momentos, deben apresurarse a telefonear a la oficina de la Empresa, instalada en la contaduría del Payret.

1153 1 d-19

CINEMA VIVES

VEDADO

Hoy sábado a las dos p. m. gran matinée dedicada a los niños con jocosas comedias como UN HEROE DEL DESIERTO; NOCHE DE BODA; ZURCIR Y PEGAR y la gran interpretación de la estrella del Oeste Buck Jones en TODO O NADA.
En las tandas elegantes de cinco y cuarto y nueve y cuarto la gran joya cinematográfica en ocho partes, titulada SU MOMENTO SUPREMO, por Blanch Swit y Ronald Collman. Y en la tanda de ocho y cuarto, TODO O NADA, por Buck Jones.
Mañana domingo gran matinée a las dos p. m. con 4 comedias de lo mejor y la gran obra EL TESORO DE PLATA, por George O'Brien, la cual se repite en la tanda de ocho y cuarto. En las tandas elegantes de cinco y cuarto y nueve y cuarto después de la graciosa comedia MARIMORENA, se lleva a escena otra vez a petición del público la colosal cinta de la First National Pictures EL NUEVO MANDAMIENTO, por los geniales artistas Blanch Swit y Ben Lyon.
Lunes, LA BAILARINA DE PARIS y pronto HOMBRES DE ACERO; LAS 7 ESPOSAS DE BARBA AZUL; LA BOHEMIA.

HABANERAS

(Viene de la pág. NUEVE)

DEL DIA

FIESTAS DE LA NOCHE

Casino.
Nuestro gran Casino.
Como siempre en sus favoritos sábados se verá radiante de animación.
Noche de moda.
En el hotel Almendares.
El Havana Electric Club, que preside Mr. Frank Steinhart, junior, ofrecerá una velada en sus salones de la calle de Zulueta.
Y el baile de la Sociedad Deportiva de Comunicaciones para inauguración del Carnaval.
Otras fiestas más.
De las que hablo por separado.

LAS BODAS DE HOY

Bodas.
Tres esta noche.
A las nueve, la de la señorita Aida Consuegra y el joven Miguel Díaz Alvarez en la casa de Galiano 24, residencia de los padres de la novia.
A igual hora que la anterior, en la Parroquia del Vedado, la de la señorita Maruja Cibrián Morales y el señor Oscar Gutiérrez Pravio
Otra boda.
En la misma iglesia.
Para las nueve y media está dispuesta la de Josefina Ramírez Corrales, encantadora, señorita y el joven José R. de la Huerta y Oliva.
Boda elegante.
Cuya reseña prometo.

Enrique FONTANILLS.

CUERVO Y SOBRINOS, S. en C.
Los joyeros de Confianza

NO HAY POSIBLE EQUIVOCACION

CUANDO usted desee elegir un regalo de gusto por un precio razonable, diríjase a nuestra casa sin vacilar. Nosotros tenemos en joyería y objetos de arte una variedad verdaderamente notable, capaz de satisfacer el capricho de la persona más exigente.

San Rafael y Aguila Tfno. A. 2666

REPETICION DEL PROGRAMA VELASCO.-EL HOMENAJE A SANTACRUZ, MAÑANA EN EL NACIONAL Y DESPEDIDA DE LA COMPAÑIA

Un doble y magnífico resultado—tanto en materia pecuniaria como en el aspecto artístico—alcanzó anoche la función en honor de Velasco, el fastuoso empresario de los espectáculos de su nombre.
El éxito obliga a la empresa a repetir el programa de ayer. De manera que para hoy, se representarán de nuevo, la selección de revistas, el sainete modelo La Verbena de la Paloma y los Mosaicos Velasco, con el admirable cuadro del Enamorador enamorado.
Para mañana domingo dos funciones: la matinée, que con motivo del paseo artístico comenzará a las dos en punto, a fin de que el público que a ella asista, pueda acudir a las cuatro a la iniciación del Carnaval habanero, y la nocturna.
La nocturna es la función final de la temporada. Con ella se despide de nosotros la magna compañía de Velasco. Además esta función ha sido organizada a manera de homenaje de simpatía y de afecto al popular empresario Julián Santacruz, por su improba y tesonera labor en pro del público de la Habana.
Santacruz, es el empresario al que más ratos de alegría le deben los habaneros, por la serie de espectáculos que han desfilado por su Martí.
Y ahora mismo, en esta época tan difícil para los negocios de teatro, Santacruz sin arredrarse nos ha traído esta gran Compañía Velasco y se propone brindarnos para el mes próximo un espectáculo de arte, con la Compañía de Martínez Sierra, que trae como airón, la figura interesantísima de Catalina Bárcena, la actriz maravillosa del momento.
Aunque sólo fuera por esta valentía de ahora, aún sin tener en cuenta sus méritos anteriores, merecía Santacruz este homenaje, al que sabrá corresponder la Habana entera que tanto afecto y simpatía siente hacia el hermético y bondadoso empresario.
Velasco, y sus artistas han puesto todo su entusiasmo en esta fiesta en honor de Santacruz, y el programa combinado para ella es monstruo.
Van al cartel para mejor honrar a Julián los dos más grandes éxitos de la temporada: En Plena Locura (con el más fastuoso de sus actos, el primero) y la drolática revista Las Mujerés de la Cuesta.
Además como una deferencia especial, hará su debut en la Habana, un artista excéntrico de magnífico renombre y de arte originalísimo. Se trata de Linder, que según la prensa de Sud-América de donde procede merece ser llamado el Max Linder teatral.
Julián Santacruz es empresario popular, y por expresa disposición suya, los precios de su función serán también populares.

217 1 d-19

Estamos especializados en Muebles de Estilo. Creamos cuanto se desee. Suministramos proyectos y presupuestos a solicitud.

MARZO Y DIEGO

Casa Borbolla

Fábrica: VAPOR, 41. TEL. A-0121. Exposición: PRADO Y TROCADERO

1d 19

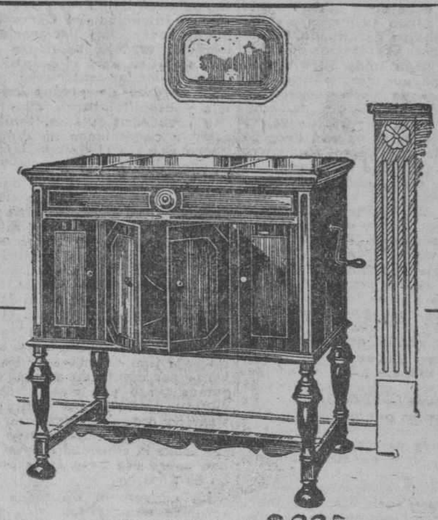

GRANADA $225

VICTROLAS ORTOFONICAS

A PLAZOS

LA MEJOR EXHIBICION, LA MAYOR EXISTENCIA

UNIVERSAL MUSIC COM. CO.

Teléfono A-2930. | General Carrillo, 1 [antes San Rafael]

Sucursales: República 95 CAMAGUEY. / San Carlos y Gacel CIENFUEGOS.

"AL FINAL DE LA CARRERA", EN MARTI

Hoy se estrenará en Martí, pasándose en todas las tandas, esta hermosa película de Harry Langdon. Al Final de la carrera es una intensa producción plena de realidad y basada en hechos tan humanos, tan vividos, que el espectador siempre encuentra en su desarrollo del argumento un instante en que cree ver una escena de su existencia; y Harry Langdon hace una creación tan veraz del protagonista, que esto bastaría para justificar la nota remitida por la casa productora a las empresas teatrales recomendando atención a Al Final de la Carrera, por ser una magnífica obra digna de encomio. En las tandas elegantes de cinco y nueve y cuarto Al Final de la Carrera se exhibirá con música selecta adaptada especialmente por el maestro Roig.
Es probable que en la semana entrante la empresa Poli presente al señor Linder con su perro Tom, el fenómeno más extraordinario en su clase por la inteligencia verdaderamente maravillosa del animalito. Tom está contratado para hacer películas y se halla de paso en la Habana.
Para los bailes de carnaval en Martí han sido contratados seis conjuntos musicales: la orquesta de Félix González y la de Pablo Zerquera, la jazz-band de Gonzalo Roig y la de Vicente Lanz, el son Boloña y el son Oriente. Se bailará en la azotea, donde habrá música y cantina. Señoras $1.00; caballeros $1.50; ticket de pareja $2.00.
El martes 22 debutará la cancionetista argentina Estrella Iru.

206 1 d-19

LAS MEJORES PELICULAS

Teatro MARTI

Empresa POLI Tel. A-1851

PRECIOS POPULARES

HOY !! GRANDIOSO ESTRENO !! HOY

La First National Pictures Presenta

HARRY LANGDON en AL FINAL DE LA CARRERA

M.E.C.D. 2016

ECONOMIA Y FINANZAS

LA CARRETERA CENTRAL Y SU FINANCIAMIENTO

Hoy, a la 3 de la tarde, se firmará el Contrato entre el Estado Cubano y los contratistas, a quienes fué adjudicada la construcción de la gran vía central a través de la Isla, Warron Brothers Co. y la Compañía Cubana de Contratistas, documento que ha sido objeto del largo y cuidadoso estudio de los Secretarios de Obras Públicas y Hacienda.

El país confía en que la gran obra sea llevada a cabo en el plazo de seis años, en los cinco primeros de los cuales los trabajos de aquélla, según declaración del Secretario de Hacienda importarán unos 52 millones de pesos, suma que será pagada bajo el plan que ya tiene resuelto el jefe máximo de las finanzas nacionales, agregando que el resto de veinte y pico de millones se pagará después por medio de otro plan financiero que en su oportunidad resolverá. Las cifras, dadas en números redondos por el Secretario de Hacienda suman más de 73 millones de pesos y el país espera, aparte de los beneficios que se sostienen reportará esa vía de comunicación, que el dinero que se ponga en circulación, que será solo parte de los citados 73 millones, vendrá a aliviar la tensión monetaria que se nota es el mercado y por ende hará que vaya desapareciendo la depresión que sufren los negocios todos y que se restablezca la confianza en el país a fin de acometer, con capitales nacionales, el desarrollo de nuevas industrias que nos vengan a libertar, aunque sea en parte, de la condición de tributarios con respecto a otros países, y de manera especialísima, con nuestros amigos del Norte.

La impresionante alza que han tenido en el New York Stock Exchange las acciones comunes de la Warren Brothers Company, que antes de adjudicárseles la construcción de la Carretera Central se cotizaban alrededor de $50.00, y hoy han cerrado a $90.00—, sin estar aún finiquitado el mercado americano a la obra emprendida por Cuba y pone también de manifiesto el magnífico crédito de que goza la República en la actualidad.

Aunque no creemos que sea para tratar asuntos de empréstito el objeto del viaje del Jefe del Estado a Washington, ni que sea necesario para el caso de convenir concertarlo la presencia del Presidente de la República, no deja por eso el viaje de ser una magnífica oportunidad que se le presenta al país para que el Primer Magistrado de la Nación, con el certero golpe de vista de que está dotado, estudie las mejores condiciones que pudieran obtenerse para flotar un gran empréstito cubano en el mercado newyorquino. El General Presidente ha hecho en distintas oportunidades terminantes declaraciones de que durante su Gobierno no habrá nuevos empréstitos; pero con todo el respeto que nos merece la opinión del Presidente, creemos que la intención del General Machado al hacer esas declaraciones, tan terminantes, era condenar el daño que significa para el país el contraer nuevas deudas exteriores para cubrir deficits de presupuestos inflados y despilfarros de administraciones poco escrupulosas, teniendo que aceptar operaciones de crédito tan onerosas para el Estado, como fué la de 50 millones contratada con J. P. Morgan Co., entre cuyas condiciones figura la de una amortización extraordinaria del 10 por ciento sobre el exceso de recaudación de sesenta millones de pesos en los presupuestos anuales. Si como en nuestro modesto modo de juzgar estos asuntos, tal era el propósito del Presidente, repetimos que es una bella oportunidad la que se nos presenta para que el Jefe del Estado estudie sobre el terreno la flotación de un gran empréstito con un bajo tipo de interés y un pequeño tanto por ciento de amortización, digamos un 5 por ciento de interés anual y un medio por ciento de amortización o sea un servicio anual de 5 y medio por amortización e intereses sobre la cantidad que se emitiera, que sobre esa base sería amortizada en 50 años.

La conversión de todos nuestros actuales empréstitos, que hoy solo alcanzan a $77.478.900-00, en una gran operación de crédito a plazo largo, supongamos a 50 años, sería una medida de alta finanza de suma conveniencia para el país, sobre todo si con ella se acometieran obras remunerativas, se facilitara la implantación de un Banco Nacional de Reserva y se consignara por medio de sabias medidas financieras cambiar la estructura económica de la Nación.

El país recibiría con sumo beneplácito la contratación de una operación de crédito en los términos y condiciones favorables a que tiene derecho la República, regida por una administración honesta, y con los fines indicados.

VALORES DE NEW YORK

BONOS
16.198.000

ACCIONES
2.267.800

CHEQUES
1.058.000.000

LONJA DEL COMERCIO DE LA HABANA

Cotización oficial para ventas al por mayor y de contado.

Febrero 18 de 1927

ACEITE:	
Oliva lata 23 libras qq	26.50
Semilla de algodón, caja.. ..	15.00
AFRECHO:	
Fino harinoso quintal..	3.25
AJOS:	
Capadres morados; 32 mancuernas	0.50
Capadres bañolas 35 mancuernas..	0.50
Primera 45 mancuernas	0.30
Chilenos	—
Murcianos	—
ARROZ:	
Canilla viejo qq	6.75
Saigon largo número 1 qq....	4.40
Saigon largo número 1 qq ..	4.40
Semilla S Q quintal	4.30
Siam Garden número 1 quintal	—
Siam Garden extra 5 por 100 quintal	6.00
Siam Garden extra 10 por 100 quintal	5.40
Siam brilloso qq. de 6.00 a ..	7.00
Valencia legítimo qq..	6.00
Americano tipo Valencia qq..	—
Americano partido qq..	3.40
AVENA:	
Blanca quintal..	2.40
AZUCAR:	
Refino 1a. quintal	—
Refino 1a. Hershey qq	4.25
Turbinado Providencia qq ..	3.85
Turbinado corriente qq	3.50
Centrífuga Providencia qq ..	3.10
Centrífuga corriente qq	3.00
BACALAO:	
Noruega caja	11.00
Escocia caja	—
Aleta negra caja	9.50
Alaska caja	—
BONITO Y ATUN:	
Caja de 20.00 a	24.00
CAFE:	
Puerto Rico qq de 38.00 a ..	42.00
País qq de 30.00 a	35.00
Centroamérica qq de 32.00 a	35.00
Brasil quintal de 29.00 a ..	35.00
CALAMARES:	
Caja	11.00
CEBOLLAS:	
Medios huacales	—
Eu huacales	—
En huacales gallegas..	—
Huacales isleñas	—
En sacos americanas	4.75
Del país quintal	—
Egipcias saco	—
CHICHAROS:	
Quintal	7.50
FIDEOS:	
País quintal	8.50
FRIJOLES:	
Negros país quintal	7.00
Negros orilla quintal	6.50
Negros arribeños quintal.. ..	6.00
Colorados largos americanos, quintal de 10.00 a	11.00
Colorados chicos qq	7.25
Raydos largos qq	6.75
Rosados California qq..	7.25
Carita quintal	5.00
Blancos medianos qq	5.00
Blancos marrows europeos qq	7.50
Blancos marrows Chile	—
Blancos marrows americanos.	—
Colorados europeos..	—
GARBANZOS:	
Gordos sin cribar qq	8.00
HARINA:	
De trigo según marca, saco, de 8.00 a	11.00
De maíz país qq	—
HENO:	
Americano quintal..	2.50
JAMON:	
Paleta qq. de 23.50 a	26.50
Pierna qq. de 37.00 a	43.00
MANTECA:	
Primera refinada en tercerolas quintal	17.72
Menos refinada qq	17.47
Compuesta quintal	14.25
MANTEQUILLA:	
Danesa latas de media libra, quintal de 70.00 a..	75.00
Asturiana, latas de 4 libras, quintal de 46.00 a	64.00
MAIZ:	
Argentino colorado qq..	2.30
Argentino pálido quintal	—
Americano quintal..	2.10
Dominicano quintal	—
Del país quintal	—
PAPAS:	
En barriles Virginia	—
En sacos americanas	5.00
En sacos del país quintal....	—
En tercerolas Canadá	—
Semilla blanca	—
Príncipe Eduardo sacos de 90 libras	—
PIMIENTOS:	
Españoles 1|4 caja	8.50
QUESO:	
Patagrás, crema entera quintal de 34.00 a	38.00
Media crema qq. de 18.00 a	22.00
SAL:	
Molida saco	2.25
Espuma saco de 1.30 a	1.50
SARDINAS:	
Espadín Club 30 m|m caja ..	9.00
Espadín planas 18 m|m caja.	5.00
TASAJO:	
Surtido quintal..	15.00
Pierna qq	18.00
TOCINO:	
Barriga quintal	25.00
TOMATES:	
Españoles 1|4 natural caja ..	5.50
Puré en 1|4 caja	5.00
Puré en 1|8 caja	3.25
Natural americano un kilo ..	4.00

MERCADO DE NEW YORK

POR NUESTRO HILO DIRECTO A. P.

MERCADO DEL CAFE

NUEVA YORK, Febrero 18. (A.P.) —El mercado de futuros en café estuvo hoy más bajo. Parecía que el alza de ayer había dejado al mercado en una posición técnica ligeramente más fácil y hubo algunas más ventas hoy a causa de la cotización del Brasil. Los primeros precios mastraron una baja de 7 a 15 puntos. Después de alcanzar pérdidas netas de 21 a 28 puntos, descendiendo Mayo a 12.82 el mercado cerró con bajas netas de 17 a 24 puntos y ventas de 59,000 sacos.

Mes.	Cierre.
Marzo.	13.62
Mayo.	12.89
Julio.	12.15
Septiembre.	11.54
Diciembre.	11.15
Enero.	11.20

MERCADO DE BONOS

NUEVA YORK, Febrero 18. (A.P.) —Los bonos ferroviarios de baja cotización volvieron a estar activos y fuertes en la sesión de hoy, concentrándose la demanda en los que ofrecen características convertibles. El flujo de compra que hizo ganar terreno a algunuas emisiones, favoreció grandemente a Erie convertibles del 4, serie D. Los que son convertibles en comunes el 1º de Octubre o antes, se cotizaron a 91 3/4. que es el mejor precio del año, pero subsecuentemente perdieron la mayor parte de las ganancias. Delaware and Hudson convertibles del 5 ganaron más de 2 puntos.

Varias emisiones industriales que han estado avanzando durante varias semanas desplegaron debilidad. Rand Kardex, del 5 1/2 perdió 10 puntos, mientras Kelly Springfield del 8 y Wickwire Steel Spencer del 7, perdieron cerca de 2 puntos cada uno.

Carecieron de importancia las transacciones en bonos extranjeros.

Los franceses y suramericanos continuaron firmes.

Mejoró la demanda para las emisiones del gobierno federal, especialmente para el segundo y tercer empréstito de la Libertad del 4 y 1/2.

MERCADO DE ACCIONES

NUEVA YORK, Febrero 18. (A.P.) —Las grandes ventas de liquidación de fin de semana amenazaron, durante algún tiempo, con contener las operaciones para el alza en la sesión de hoy, pero otra reducción del interés del dinero del 4 a 3 3/4 por 100 revivió el interés alcista, dando por resultado que los mejores precios del día se alcanzaran en las últimas horas de sesión. Las ferroviarias e industriales cerraron más altas acercándose las últimas a medio punto de su record alto establecido en Diciembre pasado.

Los inquietantes acontecimientos de China no se tuvieron en cuenta. Las revistas mercantiles de la semana califican de bastante buenos los negocios, con alguna actividad en las industrias básicas. El dividendo anual de Laclede Gas avanzó de 8 pesos a 12 y se habla de aumento de dividendo en otras emisiones, especialmente en el grupo petrolero.

A pesar de las indicaciones de los círculos bursátiles de que el reciente avance rápido de muchas emisiones ferroviarias las había dejado en condiciones técnicas débiles, los alcistas continuaron operando en ese grupo. Se registraron nuevas cotizaciones altas por Pennsylvania, Baltimore and Ohio, Lehigh Valley, Atchison, Wabash comunes, Canadian Pacific, las emisiones Erie y muchas otras.

Se reanudó la presión de venta contra algunos de los motores bajando Mack Truck desde 99 5/8 a 97 3/8, mientras White y Pierce Arrow, cedieron en punto.

Las acciones de compañías de servicio público recibieron mejor apoyo, cerrando General Gas and Electric con alza de 3 puntos. International Telephone ganó 3 puntos, pero perdió luego la mitad de su ganancia.

Allied Chemical, American Telephone, Laclede Gas, National Cloak and Suit, National Lead y Warren Bros, fueron renglones fuertes entre las industriales y especialidades. El mercado de cambios estuvo firme, cotizándose la libra esterlina alrededor de $4.84 5/8 y los francos franceses a 3.91.

MERCADO DE LEGUMBRES

NUEVA YORK, Febrero 18. (A.P.) —Los productos cubanos ofrecidos hoy en este mercado fueron como sigue:

Pepinos. Oferta limitada; demanda moderada; mercado firme. Chice: los mejores de 4 a 5, los inferiores de 3.00 a 3.50.

Berenjenas. Oferta moderada; demanda limitada; mercado díbil. Fancy: los de mejor calidad, de 3.00 a 3.50, algunos a 4.00; los inferiores de 2.00 a 2.50. Choice: los de buena calidad de 2.00 a 2.25.

COTIZACION DEL PLATANO

NUEVA YORK, Febrero 18. (A.P.)

—Cerca de 7,760 racimos de plátanos de Jamaica del vapor San Pablo se vendieron ayer como sigue:

Racimos de 9 manos, escogidos, de 1.65 a 2.72; de 8 manos, escogidos, de 1.75 a 1.85; de 7 manos. escogidos, de 1.25 a 1.45 y de 6 a 9 manos, rezagos, de 0.72 a 1.22.

NOTAS DE WALL STREET

NUEVA YORK, Febrero 18 (A.P.)

—La creencia de que el Canadá ha entrado en su mayor período de prosperidad es la causa a la que se atribuye la reciente alza en las acciones de la Canadian Pacific. Sus utilidades en 1926 se calcularon en cerca de $5 por acción.

—La revista mensual de los negocios de la American Exchange Irving Company dice que continúa expresándose optimismo en muchos círculos acerca de las perspectivas para el corriente año. Una actividad inusitada se observa en todas las industrias, excepto en la del algodón y carbón flojo. Los negocios en general no muestran por ahora tendencia alguna.

BOLSA DE NUEVA YORK

Habana, Febrero 18 de 1927.

FERROCARRILES	
Atch. Top. and Santa Fe.	172
Atl. Coast Line.	195-3/8
Baltimore and Ohio	114-3/8
Chesapeake and Ohio.	161-1/2
Chi.-Gt. West. com.	17-1/4
Chi.-Gt. West pref.	30-3/8
Chic and N. W.	86
Chi. Mil and San Paul com.	15-7/8
Chi. Mil and San Paul pref.	23-1/2
C. Rock I. and P.	78-7/8
Delawar and Hudson.	183
Del; Lack West.	153
Erie.	45-7/8
Erie First.	58-7/8
Great Northern.	26-7/8
Illinois Central.	—
Kansas City Soutuhern.	52
Lehigh Valley.	124-1/2
Louisville and Nash.	139
Mo., Kan and Tex com.	3
Mo. Kan and Tex. pref.	99-1/8
Mo.-Pac. com.	52-1/2
Mo.-Pac. pref.	102-1/4
N. Y. Pac. pref.	102-1/4
N. Y. Central.	146-3/8
N. Y., N. H. and H.	56
Norfolk and Western	171-1/2
Northern Pacific.	90-7/8
Pensilvannia.	59-3/4
Pere Marquete.	123
Titts W. Va.	138-1/2
Reading.	110-7/8
St. Louis and St. Francisco.	106-5/8
St. Louis and Southwestern.	69-3/8
Seaboad ar Line com.	39-1/2
Seaboad ar Line pref.	42-1/8
Southern Pacific.	112
Southern Railway.	125-1/4
Texas and Pac.	65-1/2
Union Pacific.	171 7/8
Wabash com.	65-1/2
Wabash pref.	89-1/2
Western Maryland com.	29-1/8
Western Maryland pref.	34-1/2
Wheel and Lake Erie com.	—
Wheel and Lake Erie pref.	—
EQUIPOS	
American Car Fou.	—
American Brake Shoe.	—
American Locomotive.	110-3/4
Baldwin Locomotive.	187
Gen. Rail. Sig.	96-1/8
Preseed Steel Car.	54
Pullman.	184-3/4
Westinghouse Air Brake.	147-3/4
MOTORES	
Chandler Mot.	—
Chandler Mot. pref.	22
Fed. Mot. Tr.	29-3/8
Chriler.	41-7/8
Dodge Motors com.	25
Dodge Motors pref.	83-3/8
General Mot.	165-3/8
Hudson Motor Co.	62-5/8
Hupmovile..	21-1/2
Jordan Motors.	19
Mack Trucks.	97-3/8
Moon Motor.	—
Nash.	66
Packard Motors.	34-5/8
Paige.	—
Peerlees Motors.	—
Pierce Arrow com.	20-3/8
Studebaker Corp.	52
White.	55-3/4
Willys-Over.	22
Yellow Truck.	26-1/2
ACCESORIOS	
Am. Bosch Mag.	15-5/8
Briggs Body.	33-1/4
Gabriel Snubbers.	—
HaHyes Wheel.	—
Moto Meter.	—
Motor Wheel.	—
Stewart Warner.	63-3/4
Stromberg Carb.	—
Timken Roller.	91-3/8
GOMAS	
Ajax.	11-1/4
Fisk Tire.	17
Goodrich.	53
Kelly Springfield Tire.	10
U. S. Rubber.	62-3/8
ACEROS	
Am. Steel Fou.	45-1/4
Bethlehem Steel.	46-1/2
Colo F. and I.	5?-1/4
Crucible Steel.	85
Gulf States.	60-5/8
Inland.	—
Ludlum.	—
Republic Iron Steel.	68
Sloss Sheffield.	—
United Alloy.	—
U. S. Steel.	158-1/2
Vanadiun	39-3/4
Youngstown.	87
PETROLEOS	
Atlantic Ref.	111-7/8
Barnsdall A.	33-1/4
California Petrol..	30-5/8
General Asphalt.	83-1/2
Hoston Oil.	85-1/8
Independent Oil and Gas.	29-5/8
Louisania Oil.	15-3/4
Maracaibo.	—
Marland Oil.	56-5/8
Mex. Seaboard.	7-3/4
Mid Cont. Pet.	36-1/2
Pan American "A".	—
Pan American "B".	64-1/4
Pan American Wets B.	—
Phillips Petroleum.	58-1/4
Panhan P. and R.	16
Pure Oil.	31-1/8
Shell-Union Oil.	31-1/2
Sims Petroleum.	22
AZUCAR Y FERROCARRILES CUBANOS	
American Beet Sugar.	—
American Sugar Pef.	83
Cuban Cane Sugar com.	9-3/4
Cuban Cane Sugar pref.	48-3/4
Cuban American Sugar.	26-5/8
Cuba Company.	32
Consolidatec R. R. of Cuba..	—
Punta Alegre.	44-1/2
Puerto Rico Sugar.	170

Ferrocarriles Unidos de la Habana

Recaudación durante la semana pasada, correspondientes a esta Empresa y a la Havana Central Railroad Company.

Ferrocarriles Unidos de la Habana

Semana terminada en 12 de febrero de 1927	$ 597.018.49
En igual período del año 1926	577.675.90
Diferencia de más este año	$ 19.342.59
Total desde el primero de julio	$ 9.205.945.39
En igual período del año 1926	10.622.034.82
Diferencia de menos este año	$ 1.416.089.43

Havana Central Railroad Company

Semana terminada en 12 de febrero de 1927	$ 73.569.67
En igual período del año 1926	79.123.75
Diferencia de menos este año	$ 5.554.08
Total desde el primero de julio	$ 1.765.758.06
En igual período del año 1926	2.053.141.22
Diferencia de menos este año	$ 287.383.16

Por D. M. Mac Rae,
Administrador General.

Aprobadas las liquidaciones de los Centrales Australia y Limones

OTROS ACUERDOS DE LA COMISION BANCARIA

En la sesión celebrada ayer por la Comisión Temporal de Liquidación Bancaria, que fué presidida por el doctor Hernández Cartaya, asistiendo los Comisionados en propiedad, doctores Lamar y la Torre, se aprobaron las liquidaciones practicadas de lo adeudado por el Central Australia, S. A. el día 15 de febrero último, que asciende a $4.632.30, y lo adeudado por el Central Limones hasta la propia fecha que asciende a $6.001.35, acordándose en ambos casos, requerir a los interesados al pago de las cantidades expresadas.

Se aprobó el pago de $387.26 a favor de la Compañía Nacional de Fianzas por concepto de primas atrasadas de una póliza de fianza que prestó al Banco Nacional de Cuba para trabar embargo preventivo en el Juzgado de Primera Instancia de Manzanillo contra bienes del señor R. Gassó, dejando liberados al Estado y a la Comisión de cualquier ulterior responsabilidad por este concepto.

Se concedió una prórroga que vencerá el lunes próximo a las cinco de la tarde al doctor Juan Espinosa, adjudicatario de los derechos y acciones sobre los terrenos conocidos con el nombre de "Las Baterías" en el Vedado, aportados por el señor Francisco Penabad a la liquidación de Penabad, Areces y Compañía.

Se aprobó el edicto de la subasta que ha de celebrar la propia Junta Liquidadora de Penabad Areces y Compañía, el día 18 del entrante mes de marzo de los derechos y acciones que no fueron vendidos en la subasta celebrada el 31 de enero último.

Nuevamente Méjico podrá exportar frijoles

La Cámara de Comercio, Industria y Navegación de la Isla de Cuba, la Lonja de Comercio y otras entidades han recibido del Agregado Comercial de la Legación Mejicana, señor Gerardo Montero, una comunicación, de la que tomamos los siguientes párrafos:

"Me es muy grato participar a usted que el Departamento de Comercio de mi país, me ha comunicado que por acuerdo Presidencial ha sido derogado el decreto que prohibía la exportación de frijol de todas clases.

Calculando que dicha noticia interesará quizás a alguno de los socios de esa Lonja, me apresuro a hacerla de su conocimiento, con la atenta súplica de que se sirva darla a conocer en el seno de esa Honorable Institución, participando a la vez, que esta oficina está en la mejor disposición para dar las informaciones que sobre el particular se requerían".

MERCADO DE CAMBIOS

La peseta española subió ayer diez puntos.

Flojo estuvo el franco francés.

Más firme el cambio sobre Hong Kong.

Continúa bajo el cambio sobre New York.

La Aegncia del Banco de la Reserva Federal de Atlanta compró cable a 1|10 descuento.

Se efectuaron operaciones entre Baancos y Banqueros en pesetas cable a 16.7 1|2 y en francos cheque a 3.92 y 3.91 1|2.

Cotizaciones	Valor
New York cable	5|64 D.
New York vista	1|10 D.
Londres cable	4.84 ⅞
Londres vista	4.84 ⅜
Londres 60 días vista	4.80
París cable	3.92 ½
París vista	3.91 ½
Hamburgo cable	23.80
Hamburgo vista..	23.77
Madrid cable	16.86
Madrid vista	16.85
Italia cable..	4.34
Italia vista..	4.33
Zurich cable..	19.24
Zurich vista..	19.23
Bruselas cable	13.95
Bruselas vista	13.93
Toronto cable	1|16 D.
Toronto vista	3|32 D.
Amsterdam cable	40.00
Amsterdam vista	39.98
Copenhague cable	——
Copenhague vista	——
Yorokama cable	——
Yokohama vista	——
Estocolmo cable..	——
Estocolmo vista	——
Hong Kong cable	50.75
Hong Kong vista	50.50

MERCADO DE ALGODON

Al cerrar ayer el mercado de New York se cotizaba el agodón como sigue:

	Quintal
Marzo	13.90
Mayo	14.12
Julio..	14.33
Octubre..	14.52
Diciembre	14.59
Enero (1928)..	1.74

COMPAÑIA NACIONAL DE SEGUROS Y FIANZAS "EL COMERCIO" S. A.

CONVOCATORIA

Por acuerdo de la Junta Directiva y cumpliendo lo dispuesto en los Estatutos de la Compañía, se convoca por este medio a los Señores Accionistas para la Junta General Ordinaria que habrá de celebrarse a las tres de la tarde del día veinte y tres del corriente mes de Febrero, en el Edificio de la Compañía, situado en el número veinticuatro de la calle de Obrapía, en esta ciudad.

En dicha Junta se dará cuenta con la Memoria y Balance correspondientes al año social que terminó en treinta y uno de Diciembre último, se procederá a la renovación de la Directiva en la forma que disponen los Estatutos y podrán tratarse los demás particulares que sean pertinentes.

Habana, 14 de Febrero de 1927.
Lorenzo D. Beci,
Secretario.
1156 3 d 15.

IMPORTANTE A COMERCIANTES Y COMISIONISTAS

La nueva Ley de 27 de Enero y el Decreto de 7 de Febrero, obligan a los COMERCIANTES que no justifiquen su carácter de importadores y a los COMISIONISTAS, a pagar el impuesto del 1 y medio por ciento en las Aduanas y a llevar, los últimos, dos libros oficiales distintos para la anotación de sus ventas y comisiones. Esto, unido a los demás requisitos que tienen que cumplir, les crea la necesidad de asesorarse de personas competentes y prácticas en estos asuntos, a la par que honorables. Para ello nada más indicado que la Compañía SERVICIOS MERCANTILES, que lleva algunos años de existencia y cuyas oficinas radican en Oficios 12, edificio "Calle", departamentos 318, 319 y 320, Teléfono M-1518.

Las mejores referencias que SERVICIOS MERCANTILES puede dar, son sus propios asociados, a quienes por una módica cuota mensual se les ventilan todos sus asuntos en las distintas dependencias del Estado, la Provincia y el Municipio, tanto los que con los diversos impuestos se relacionan como todos los demás. Entre sus muchos asociados se encuentran los señores Solís, Entrialgo y Ca.; Angones y Ca.; Quintana y Ca.; Salvador Fondón; González y Suárez; Mestre, Machado y Ca.; Galbán, Lobo y Co.; Marcelino González y Ca.; Dussaq y Ca.; Barraqué, Maciá y Ca.; Suero y Ca.; Ramón Larrea y Ca.; Santeiro y Ca.; Lavín y Gómez; J. Astorqui y Ca.; Suárez, Ramos y Ca.; J. Calle y Ca.; M. Soto y Ca.; Alonso y Ca.; Adolfo Montañá y Ca.; Viadero Hno., y Ca.; Pita Hnos.; Marcelino García y Ca.; Fernández, Trápaga y Ca.; Roza, Menéndez y Ca.; M. Nazábal y Ca.; Framil García y Ca.; G. Usategui; Francisco Tamames; H. Martínez y Ca.; Malet y Pedre; Orts y Ca.; García y Ca.; Llamas y Ruiz; Llobera y Ca.; Barbarruza y Alvarez; Zabaleta y Ca.; Abril, Paz y Ca.; Vda. de Rodríguez; Angel y Ca.; Ibáñez y Ca.; Manzarbeitia y Ca.; Beck y Ca.; Wile Blum Inc.; José Blau; Sebastín Hidalgo; Suárez, Puig y Ca.; Emilio Acosta S. en C.

ES UNA VERDADERA NECESIDAD PARA EL COMERCIO "SERVICIOS MERCANTILES".

1159 Alt. d 15.

BANCO DEL COMERCIO

TIPOS DE CAMBIO DE AYER FEBRERO 18 DE 1927

New York cable	1|10 D.
New York vista	3|32 D.
Londres cable	4.85
Londres vista	4.84 ¾
Londres 60 d|v..	—
París cable	3.93
París vista	3.92
Madrid cable	16.84
Madrid vista	16.83
Suiza cable..	19.26
Suiza vista..	19.25
Milán (Italia) cable	4.36
Milán (Italia) vista	4.34
Bélgica cable	13.93
Bélgica vista	13.92
Holanda cable	39.98
Holanda vista	39.95
Hong Kong cable	51 ¼
Hong Kong vista	51 ¼

SECRETARIA DE LA ADMINISTRACION MUNICIPAL

ANUNCIO DE SUBASTA

Aprobado por esta Alcaldía el acuerdo adoptado por el Ayuntamiento en sesión ordinaria declarada permanente de los días once, doce y catorce del actual por el que se dispone, previo informe de la Comisión de Hacienda y Presupuestos, el arrendamiento del edificio de propiedad municipal situado entre las calles Concordia, Marqués González, Lucena y Virtudes, conocido por Frontón "Jai-Alai" mediante las condiciones que se expresan en dicho acuerdo y que han servido de base para la redacción del pliego de condiciones, se convoca por este medio para el acto de la subasta que tendrá efecto en el Despacho de esta Alcaldía el día 11 del presente mes de marzo a las 8 a. m.

El pliego de condiciones y modelo de proposiciones se encuentra de manifiesto en la Sección de Asuntos Generales de la Secretaría de la Administración Municipal donde podrán examinarlo los que deseen tomar parte en dicha subasta. Lo que se hace público para general conocimiento.

Habana, Febrero 16 de 1927.

Manuel PEREIRA,
Alcalde Municipal.

1600 3d-17

MERCADO DE BONOS

BONOS CUBANOS

NUEVA YORK Febrero 18. (AP)

	Alto	Bajo	Cierre
In Tel. and Tel. Company ..	131	129	129⅛
Cuba 5 1|2 s. 1953	102⅞	102¾	102¾
Cuba Ex. 5 s. 1944	101⅛	101⅛	101⅛
Cuba Ex. 5 s. 1949	101⅞	101⅞	101⅞
Cuba Ex. 4½ s. 1949	94¾	94¾	94¾
C. Railroad 5 s 1952	95⅛	95	95
Hav. Elec. 5 s. 1952	95⅝	95⅝	95⅝

VALORES AZUCAREROS

NUEVA YORK Febrero 18. (AP)

	Alto	Bajo	Cierre
American Sug. Ventas 100 .	83	83	83
C. A. Sugar.— Ventas 300 .	26⅝	26¼	26¼
C. Cane Sugar. Ventas 800 .	9⅞	9¾	9¾
C. Cane S. pf. Ventas 200 .	48¾	48⅛	48⅛
P. Alegre Sug. Ventas 100 .	44½	44½	44½

BONOS DE LA LIBERTAD

NUEVA YORK Febrero 18. (AP)

	Alto	Bajo	Cierre
3 1|2	101.13	101.13	101.13
1o. 4 s	———	———	———
2o. 4 s	———	———	———
1o. 4 1|4	103.11	103.10	103.11
2o. 4 1|4	100.22	100.20	100.20
3o. 4 1|4	101.13	101.11	101.12
4o. 4 1|4	103.27	103.24	103.25
U. S. . 4 s.	106.22	106.21	106.22
U. S. T. 4 1|4.	110.31	110.29	110.29
U. S. T. 3 3|4	103.29	103.29	103.29

BONOS INTERNACIONALES

NUEVA YORK Febrero 18. (AP)

	Alto	Bajo	Cierre
Burdeos 6 % 1934	96	95⅝	96
Lyon 6 por 100 1934	96	95¾	96
Marsella 6 % 1934	96	95⅝	95⅝
Alemania 7 % 1949	107¾	107¼	107¼
Francia 7 % 1949	102⅛	101⅝	101¾
Holanda 6 % 1954	103⅞	103⅝	103⅞
Argentina 6 % 1957	99½	99	99½
Chile siete % 1942	100½	100½	100½
Checo - Eslovaquia ocho % 1951	108½	108½	108½

PLATA EN BARRAS

NUEVA YORK Febrero 18. (AP)

Plata en barras 57⅝

BOLSA DE MADRID

MADRID febrero 18. (AP)

La libra esterlina se cotizó hoy en esta Bolsa a 28.85 pesetas.

	Pesetas
Libra esterlina	28.78
Franco	0.23.35

BOLSA DE BARCELONA

BARCELONA febrero 18. (AP)

El dolar se cotizó a 5.95 pesetas.

BOLSA DE PARIS

PARIS fbrero 18. (AP)

Los precios de los valores cotizados hoy en esta Bolsa estuvieron irregulares.

	Francos
Renta del 3 por 100	52.30
Empréstito del 5 por 100.. ..	66.80
Cambios sobre Londres	123.81½
El dolar se cotizó a	25.52¼

BOLSA DE LONDRES

LONDRES febrero 18. (AP)

En esta Bolsa se cotizaron hoy los siguientes valores:

Consolidados por dinero	55.1|16
United Havana Railway	79½
Empréstito Británico del 5 por 100..	101⅜
Empréstito Británico del 4 1|2 por 100	96

MERCADO DE CAMBIOS

NUEVA YORK Febrero 18. (AP)

INGLATERRA. Libra esterlina. Par 4.866.
Vista .. .. 4.84 ⅝
Cable.. .. .. .. 4.85.11/32
Sesenta días .. .. .. 4.80 ¾

ESPAÑA: Par 19.3 centavos por peseta.
Demanda.. .. .. .. 16.75

FRANCIA: Par 19.3 centavos por franco.
Vista.. .. .. .. 3.91 ¼
Cable.. .. .. .. 3.91 ¾

SUIZA: Par 19.3 centavos por franco.
Vista .. .. 19.22 ¾

BELGICA: Belga (nueva moneda) Par 13.88.
Vista .. .. 13.89 ½

ITALIA: Par 19.3 centavos por lira.
Vista.. .. .. .. 4.31
Cable.. .. .. .. 4.31 ½

SUECIA: Par 26.8 centavos por corona.
Vista 26.68

HOLANDA: Par 40.2 centavos por florín.
Vista 39.99

GRECIA: Par 19.3 centavos por dracma.
Vista.. .. .. .. 1.28 ½

NORUEGA: Par 26.8 centavos por corona.
Vista.. .. .. .. 25.72

DINAMARCA: Par 26.8 centavos por corona.
Vista.. .. .. .. 26.63 ½

CHECOESLOVAQUIA: Par 20.3 centavos por corona.
Vista 2.96

YUGOESLAVIA: Par 19.3 centavos por dinar.
Vista.. .. .. .. 1.76

RUMANIA: Par 19.3 centavos por len.
Vista 0.60

POLONIA: Par 19.3 centavos por zloty.
Vista.. .. .. .. 11.50

ALEMANIA: Par 23.82 centavos por marco.
Vista.. .. .. .. 23.69

AUSTRIA: Par 14.07 centavos por chelin.
Vista 0.14.125

JAPON: Par 49.8 centavos por yen.
Vista.. .. .. .. 48.87 ½

CHINA: Par 70.278 por tael.
Vista.. .. .. .. 64.75

ARGENTINA: Par 42.40 centavos por peso.
Vista 1.80

BRASIL: Par 32.40 centavos por mil reis.
Vista .. .. 11.87 ½

MONTREAL: Par 100 centavos por dollar.
Vista.. .. .. .. 99.84 ⅜

MERCADO DE VIVERES

NUEVA YORK Febrero 18. (AP)

En este mercado se cotizaron hoy los siguientes artículos:

Trigo número 2 duro de invierno: por bushel 1.49 1|4.

Trigo número 2 duro de invierno: por bushel 1.54 3|4.

Maíz para la exportación: por bushel 88.

Centeno número 2: por bushel a 117 1|8.

Avena blanca: por bushel de 0.55½ a 0.68 1|2.

Harina: por barril de 7.25 a 7.50.

Aceite óleo: por libra 10.00.

Grasa amarilla: por libra de 6.75 a 7.00.

Aceite semilla de algodón: libra a 9.60.

Papas número 1: por barril de 3.90 a 6.00.

Frijoles: por libra 7.35.

Manteca refinada: por libra 14.20.

Cebollas: sin cotizar.

Arroz: por libra de 8.00 a 8.50.

Bacalao: por libra de 8.00 a 9.00.

Afrecho: por tonelada de 27.00 a 27.50.

Heno número 2: por tonelada de 24.00 a 25.00.

LA COMPAÑIA CUBANA DE CEMENTO PORTLAND * HABANA *

Cemento "EL MORRO"

PARA OBRA ETERNA - CONCRETO

LA COMPAÑIA CUBANA DE CEMENTO PORTLAND * HABANA *

827

M.E.C.D. 2016

Bonos del Ferrocarril del Norte de Cuba

PRIMERA Y SEGUNDA HIPOTECA

COMPRAMOS EN CUALQUIER CANTIDAD

INVIERTA EN VALORES
PREGUNTE NUESTROS PRECIOS
COMPRAMOS Y VENDEMOS VALORES DE TODAS CLASES

E. Taboada. J. M. Capmany
(Miembros de la Bolsa de la Habana)
Banco del Canadá, Departamento 306. Teléfono A-4777

MERCADO DE LA HABANA

COTIZACION OFICIAL DE LA BOLSA

BONOS Y OBLIGACIONES INSCRIPTO EN LA BOLSA DE LA HABANA — Viernes 18 de Febrero de 1927.

Valor: $82.892,520.00

	Capital	Interés	Cupón	Comp.	Vend.
R. Cuba 1904 Speyer..	$ 35.000.000	5 %	M S	101¾	—
R. Cuba 1905 D. I....	11.169.000	5 %	M N	98½	—
R. Cuba 1909 4½	16.500.000	4½ %	F A	93	—
R. Cuba 1914 Morgan..	10.000.000	5 %	F A	101	—
R. Cuba 1917 Puertos.	7.000.000	5 %	M N	100	—
R. Cuba 1923 5½	50.000.000	5½ %	E15 J15	104	—
R. Habana 1a. hip	6.183.000	6 %	E.A.J.O.	102½	—
R. Habana 2a. hip	2.655.000	6 %	E.A.J.O.	102½	—
Banco Territorial	4.000.000	6 %	E J	78	—
Calzado	400.000	8 %	J D	74	85
Cerv. Interncional. ..	2.000.000	7 %	E J	104	105½
Ca. Az. Ciego de Avila	700.000	6 %	Mzo. 30	—	—
Acueducto Cienfuegos..	1.500.000	7 %	J D	—	—
Ca. Curtidora	200.000	6 %	J D	—	—
Gas y Electricidad	4.000.000	6 %	J D	110	—
F. C. Gibara Holguín..	130.000	6 %	F A	—	—
H. Electric (Cons.) ..	8.972.561	5 %	F A	96	—
Ca. Licorera	2.500.000	7 %	A O	20	—
Manufacturera	2.600.000	6 %	A O	53	54½
Matadero Industrial.. ..	500.000	6 %	F A	—	—
Nacional de Hielo	300.000	8 %	J D	—	—
N. F. de Hielo (bonos)	3.000.000	6 %	J D	101	—
N. F. de Hielo (obligs)	3.000.000	7 %	J D	101	—
F. C. Nooroeste..	3.000.000	6 %	E J	—	—
Papelera serie A.	500.000	8 %	F15A15	95½	100
Papelera serie B.	800.000	8 %	M15N15	58	70
Eléctrica Santiago	1.500.000	6 %	E J	—	—
Teléfono	2.000.000	5 %	E J	92	—
Teléfono (Conv. Col.)	2.500.000	5 %	E J	—	—
F. C. Unidos.	3.330.000	5 %	E J	85	—
Ca. Urbanizadora	2.000.000	8 %	D.M.J.S.	—	—
Metropolitana.	1.200.000	7 %	E J	101	105
Jarcia Matanzas	500.000	6 %	M S	100⅜	105
Iron Beer (obligaciones)	200.000	8 %	J D	—	—

ACCIONES

Valor inscripto: $283.014.800.00

	Capital	Comp.	Vend.
Compañía Cubana de Accidentes .... $	250.000	—	—
Banco Agrícola de Puerto Príncipe..	320.000	—	—
Banco Territorial de Cuba	5.000.000	45	75
Banco Territorial de Cuba (benef.)..	3.000.000	3	—
Calzado (preferidas)	400.000	—	—
Cervecera Internacional	1.000.000	151	—
Compañía Azucarera Ciego de Avila..	1.200.000	—	—
Acueducto de Cienfuegos	1.000.000	—	—
Constancia Cooper Company	1.000.000	—	—
Compañía Constructora (prefridas) ..	2.000.000	—	—
Compañía Constructora (comunes) ..	3.000.000	—	—
Cuba Cane Sugar (preferidas)	50.000.000	47⅛	—
Cuba Cane Sugar (comunes)	50.000.000	7½	—
Cuban Railroad (preferidas)	10.000.000	—	—
Cuban Central (preferidas)	900.000	—	—
Cuban Central (comunes)	900.000	—	—
Cuban Tire R. Co. (preferidas).. ..	781.700	—	—
Cuban Tire R. Co. (comunes)	2.563.400	—	—
Compañía Curtidora Cubana	300.000	—	—
Ferrocarril Gibara Holguín	400.000	—	—
Compañía Industrial de Cuba	250.000	—	—
Havana Electric Railway (prefs.) ..	5.000.000	94¼	—
Havana Electric Railway (comunes)..	326.500	24½	—
Ca. Jarcia Matanzas (preferidas)	2.500.000	96½	100
Ca. Jarcia Matanzas (comunes)	3.500.000	26	32
Compañía Licorera (comunes)	8.000.000	3¾	4⅛
Lonja Comercio Habana (prefridas)..	200.000	100	—
Lonja Comercio Habana (comunes)..	200.000	100	300
Manufacturera Nacional (preferidas)	5.000.000	6½	7
Manufacturera Nacional (comunes)..	6.000.000	2	3
Matadero Industrial	1.000.000	—	—
Empresa Naviera (prefridas)	2.000.000	62	68
Empresa Naviera (comunes)	4.000.000	10	14
Nueva Fábrica de Hielo	3.000.000	411	—
Nacional de Perfumería (prefridas)..	1.400.000	61	70
Nacional de Perfumería (comunes)..	1.850.000	—	—
Ca. Cubana de Pesca (preferidas)....	1.000.000	103	—
Ca. Cubana de Pesca (comunes)	1.500.000	30	—
Banco de Préstamos..	500.000	—	—
Eléctrica de Santiago de Cuba	1.500.000	—	—
Eléctrica de Sancti Spíritus	30.800	—	—
Cuban Telephone (preferidas)..	2.000.000	109⅝	—
Cuban Telphone (comunes)	5.000.000	120	—
Teléfono Internacional	61.272.100	129⅜	132
The Trust Company of Cuba	5.000.000	—	—
F. C. Unidos y Almacenes de Regla	6.859.970	93¼	94⅜
Union Oil ompany	1.000.000	—	—
La Unión Nacional (preferidas)	750.000	—	—
La Unión Nacional (beneficiarias) ..	750.000	—	—
Ca. Urbaizadora (preferidas)	1.500.000	—	—
Ca. Urbanizadora (comunes)	3.000.000	—	—
Metropolitan Auto	200.000	—	—
Compañía Jarcia y Fibra		75	—
Compañía Jarcia y Fibra (sindicadas)		74	85

NOTA.—Es de observarse que en la Bolsa de la Habana, solamente dos Compañías azucareras cotizan sus valores: la Compañía Azucarera Ciego de Avila y la Cuban Cane Corportion. En cambio, obsérvese el número de Compañías azucareras que cotizan sus valores en la Bolsa de New York. Véase dicha información. El montante total de los valores inscriptos en la Bolsa de la Habana, incluyendo los bonos de la Deuda Pública, asciende a $460.390.021.00.

ATUN Y BONITO
Selectos
ANTONIO ALONSO, Hijos. Vigo, España

CLEARING HOUSE

Las compensaciones efectuadas ayer entre los Bancos asociados al Clearing House de la Habana ascendieron a la cantidad de $3.328.403.67.

Vendo
HAVANA ELECTRIC RAILWAY CO.
PREFERIDAS DEL 6% CON EL 60 % DE BONIFICACION EN COMUNES

El dividendo del primer semestre ($3.00 por acción) será pagado el 1º de marzo en las oficinas del Banco del Comercio, Mercaderes, 36, Habana.

Julio B. Forcade
MIEMBRO DE LA BOLSA DE LA HABANA.
OFICINAS:
BANK OF NOVA ESCOTIA, 222-223. CUBA Y O'REILLY.
Teléfono: A-4983

INFORMACION AZUCARERA

MERCADO DE NUEVA YORK

NUEVA YORK, Febrero 18. (A.P.) —Muy poco azúcar se ofreció hoy en firme, consistiendo los únicos lotes disponibles a 3 1/8 centavos costo y flete, de 13.000 sacos de Cuba, embarque el lunes próximo, y 5,000 sacos de Puerto Rico, llegada el 28 de Febrero. Estas ofertas no estuvieron sujetas, sin embargo, a presión de venta. Algunos azúcares de Cuba se ofrecieron o estaban disponibles para embarque a Nueva York o Canadá, solamente a 3.01 centavos franco a bordo y durante el día Rionda compró varios lotes para embarque en Marzo a 2 centavos franco a bordo, consistiendo las compras en total en cerca de 60.000 sacos, de las cuales sólo se confirmaron 31,000. Las refinerías no querían pagar más de 3 3/32 centavos, para los azúcares próximos, pero están dispuestos a comprar embarques de Marzo a 3 1/8 centavos. Los despachos de prensa anuncian el hundimiento del vapor "Elkton", frente a Guam, con 11,000 toneladas de azúcar de Filipinas, destinadas a Nueva York. El precio local sigue sin variación a 4.90 centavos.

FUTUROS EN CRUDOS

El mercado de futuros en crudos estuvo apenas firme al comeinzo de la sesión, que abrió con precios desde sin cambio a 2 puntos más bajo, pero durante la mañana los precios avanzaron aunque no hubo indicación alguna de nuevas compras. Las transacciones consistieron en su mayor parte en cambios. Hacia las últimas horas del día la presión sobre Marzo llegó a ser más fuerte y los precios perdieron un par de puntos mientras los meses más lejanos continuaban firmes. El mercado cerró desde 2 puntos más bajo a uno más alto. Las ventas del día consistieron en 39,500 toneladas.

March.. . .	307	308	306	306	306
May.	319	319	318	218	319
Julq.. . . .	330	331	330	331	331
Sept.	338	339	338	239	339
October.				Cierre	339
Dec.	326	328	326	328	328
Jan.	310	312	309	312	512

REFINADO

El mercado del refino continuó encalmado y desarreglado por las noticias de reducciones en los precios. Algunos negocios hizo Arbuckle a 5.95 centavos.

MERCADO LOCAL

Poco activo rigió este mercado local.

Se vendieron los siguientes cargamentos:

1,050 sacos a 2.92 centavos para trasbordar en la Bahía de la Habana.

1,984 sacos a 2.94 centavos en las mismas condiciones.

Por varios puertos se exportaron 100,174 sacos de azúcar, de los cuales 35,000 sacos fueron Suecia y 11750 para Australia.

Con mejor tono abrió el mercado le Nueva York, cotizando a base de 3 1|8 a 3|3|16 centavos costo y flete.

Se anunció una venta de 21,000 sacos de Cuba a 3 centavos libre a bordo en puerto cubano con destino a Europa y para embarque en el mes de marzo, siendo los compraadores Czarnikow Rionda y Compañí.

Más tarde se rumoraron ventas adicionales para Europa a 3 centavos libre a bordo.

Las existencias de azúcares en los almacenes afianzados de New York ascendían a 676,291 sacos.

En la Bolsa de Azúcares Futuros se operó en 99,550 toneladas.

EXPORTACION DE AZUCARES

Las reportadas en el día de ayer por las aduanas en cumplimiento de los apartados primero y octavo del decreto 1770 fueron las siguientes:

Por La Habana 1.184 sacos para Key West.

Por Matanzas 35,000 sacos para Suecia.

Por Sagua 10,000 sacos para New Orleans.

Por Banes 23,240 sacos para Boston.

Por Santa Cruz 19,000 sacos para New York.

Por Cienfuegos 11,750 sacos para Nueva Zelandia.

MERCADO DE LONDRES

Estuvo sostenido a base de 2.97 a 3 centavos libre a bordo.

Los azúcares futuros se cotizaron al cierre a los tipos siguientes:

	Chelines	Peniques
Marzo..	18	3¼
Mayo..	18	3¾
Julio	18	6
Agosto	18	6
Octubre	16	11¼
Noviembre..	16	4½
Diciembre..	16	5¼

COTIZACION OFICIAL DEL PRECIO DEL AZUCAR

Reportadas por los Colegios de Corredores

Matanzas..	2.838750
Cárdenas	2.847500
Sagua..	2.847325
Cienfuegos	2.282830

Deducidas por el procedimiento señalado en el apartado quinto del decreto 1770

Habana..	2.805754
Manzanillo	2.809832

PROMEDIO DE LA COTIZACION OFICIAL DEL PRECIO DEL AZUCAR

MES DE FEBRERO

1a. quincena

Habana	2.825700
Matanzas	2.871554
Cárdenas	2.858453
Sagua	2.857043
Maanzanillo	2.833308
Cienfuegos..	2.874234

Azúcar polarización 96 grados, en almacenes públicos, para la exportación y libre de gastos.

BOLSA DE AZUCAR

NOTICIAS OFICIALES

Viernes 18 de febrero de 1927.	Mzo.	Mayo	Julio	Sep.	Dic	En.
Cierre anterior	3.08	3.19	3.31	3.39	3.27	3.11
Apertura de hoy	3.07	3.19	3.30	3.38	3.26	3.10
Máximo	3.08	3.19	3.30	3.39	3.28	3.12
Mínimo	3.05	3.17	3.29	3.38	3.26	3.09
Cierre de hoy	3.06	3.18	3.31	3.39	3.28	3.12
Toneladas vendidas	38600	13000	11400	24300	9400	
Lotes..	1991	Total toneladas			99550	

PRECIOS DEL REFINO

American	6.25	Atkins	6.40
National	6.25	Mc Cahan	6.15
Arbuckles	6.15	Penna	6.25
Warner..	6.25	Henderson	6.25
Federal	6.20	Colonial	6.25
Savannah	6.25	Godchaux..	6.25

Total exportado	Toneladas	Ttal producido hasta hoy	Toneladas
1927	222.991	1927	855.000
1926	489.694	1926..	1.154.000

Lamborn Hutching Co.	Toneladas	Gumá y Mejer	Toneladas
Arribos	220.161	Arribos..	173.157
Exportación	96.124	Exportación	82.453
Existencia	435.973	Existencia	298.682

MOVIMIENTO DE CRUDOS EN LOS PUERTOS DEL ATLANTICO

Arribos	63.594	Arribos..	76.277
Exportación	50.000	Exportación	58.000
Existencia..	166.852	Existencia	68.900
Azúcar en almacenes afianzados en New York			676,200 sacos

COTIZACION DE VALORES AZUCAREROS

	Abre	Máximo	Mínimo	Cierre
American Sugar Refining	83	83	83	83
Cuba Cane (preferidas)	48¾	48¾	48¾	48¾
Cuban American Sugar Co.	26⅝	26⅝	26⅝	26⅝
Cuba Company	32	32	31⅞	32
Porto Rico Sugar	170	170	170	170
American Beet Sugar				
Cuban Cane (comunes)	9¾	9¾	9¾	9¾
Great Western Sugar	113½	114⅝	113	113
Punta Alegre Sugar..	44½	44½	44½	44½
Cuban American Sugar (preferidas) ..				
Manati Sugar				

MERCADO DE FLETES

COTIZACIONES

	100 libras	
Costa Norte a Filadelfia..	16	17
Costa Norte a Galveston..	13½	14½
Costa Norte a N. Orleans	13	14
Costa Norte a New York	16	17
Costa Norte a Halifax ..	—	—
Costa Norte a St. John..	—	—
Costa Norte a Savannah.	—	—
Costa Norte a Boston....	18	19
Costa Sur a Filadelfia ..	18	19
Costa Sur a New York ..	18	19
Costa Sur a New Orleans	15	16
Costa Sur a St. John	—	—
Costa Sur a Halifax	—	—
Costa Sur a Boston	20	21
Costa Sur a Galveston ..	15½	16½

Estas cotizaciones son exclusivamente sobre azúcar.

COLEGIO DE CORREDORES

COTIZACION OFICIAL DE AYER 18 DE FEBRERO

Cambios	Tipos
S|E. Unidos cable	1 |16 D.
S|E. Unidos vista	3.32 D.
Londres cable	4.85 ⅛
Londres vista	4.84 ⅞
Londres 60 días vista.. ..	—
París cable	3.93
París vista..	3.920
Bruselas vista..	13.92
España cable	16.90
España vista	16.88
Italia vista..	4.34
Zurich vista..	19.25
Hong Kong vista	50.87
Amsterdam vista	40.M
Copenhague vista	—
Christianía vista	—
Estocolmo vista	—
Montreal vista	—
Berlín vista..	—

NOTARIOS DE TURNO

Para Cambios: Julio César Rodríguez.

Para intervenir en la cotización oficial de la Bolsa de la Habana: Raul E. Argüelles; Rafael Gómez Romagosa.

Visto Bueno: Antonio Arocha, Síndico-Presidente; Enrique Pertierra, Secretario-Contador.

COMERCIANTES Y REVENDEDORES

Serpentinas

La mala situación nos obliga a regalar nuestra enorme existencia. ¡Vengan todos acá! Se asombrarán de lo baratísimo que vendemos las SERPENTINAS de todos colores y metrajes.

MESA Y VINUESA (S. en C.)
Lamparilla No. 60. Teléfono: A-2062.

1599 3d 17

PESETA

SE COTIZO A RAZON DE:
5 PESETAS
93.47
DOLLAR

FRANCO

SE COTIZO A RAZÓN DE
25 FRANCOS
54 CENTIMOS
DOLLAR

TABACO

Con la venta de varias escogidas de Remedios, y de otras cantidades de primeras y segundas capaduras, también procedentes de las zonas incluídas en la mencionada denominación, las existencias de ambas clases han disminuído notablemente durante la semana que finaliza.

Es cierto que han entrado en el mercado, durante los últimos días, varios lotes que fueron adquiridos en la anterior semana en las zonas productoras de Majagua, Tamarindo, Mayajigua, Meneses, Yaguajay, Taguasco, Zaza del Medio, Guayos, etc.; pero las cantidades de quintas y segundas de esos lotes, si no pasaron ya en su totalidad a terceras manos, o comprometidos, no están, nada significan en lo que a la totalidad de tercios de ambas clases y disponibles se refiere.

La confirmación de las noticias acerca de la próxima producción, es el factor que sigue determinando el movimiento en el mercado local, o decidiendo a las firmas exportadoras a comprometer las cantidades que quedan disponibles en los almacenes, cual han venido haciendo en la semana que finaliza. Los registros que hemos de ver en la próxima, confirmarán que los tercios vendidos sobrepasan a los cálculos más conservadores.

Ciento veinte de quintas compró y cargó ayer el exportador Mark A. Pollack en los almacenes de J. B. Díaz y Compañía.

Sobrinos de Antero González registraron noventa y ocho de colas y ciento sesenta y dos de la misma clase, en casa de Suárez y Hermano y en los almacenes de los sucesores de Menéndez, Méndez y Compañía, respectivamente.

De terceras vendieron y entregaron, también ayer, Urtiaga, Toledo y Compañía a Leslie Pantin e Hijo, sobre cien tercios.

Sesenta de sextas compró y registró Mark A. Pollack en los almacenes de Sobrinos de Antero González.

Menéndez y Compañía, la antigua casa de Parra, compraron a Antonio González, S. en C., ciento sesenta y dos tercios de Vuelta Abajo y de sextas y manchados de Remedios. También unos veinte de sextas, de esta última procedencia, que registraron en los almacenes de Constantino González y Compañía.

Cano y Hermanos vendieron y entregaron diez y nueve tercios de capas al especulador Calleja.

Y otros pequeños lotes de varias clases pasaron, asimismo, a terceras manos.

LA RAMA RECIBIDA

Ayer entraron por el patio de los ferrocarriles, las cantidades de tabaco en rama que a continuación anotamos:

De Sa nJuan y Martínez, para Torre, Gener y Hermanos, 131 tercios.

De Remedios, para Echevarría y Pérez, 38 pacas.

De Caibarién, para Cano y Hermanos, 153 tercios.

Po rel almacén de recibos no entró ninguna partida.

DE LA NUEVA COSECHA

El señor Vicente Sosa, antiguo y experto cosechero de Caimito, sigue cortando el tabaco de la producción que ha obtenido en su finca, y acabará dicha tarea en los primeros días de la próxima semana.

Otros cosecheros de la misma zona, de que otras veces hablamos, siguen alabando las condiciones del tiempo que han favorecido a sus tabacos.

MERCADO LOCAL DE VALORES

En la Secretaría de la Bolsa se recibió ayer una comunicación de la Administración de la Compañía de los Ferrocarriles Unidos de la Habana y Almacens de Regla Limitada, anunciando que en la semana que terminó el día primero del mes actual, dicha Compañía había recaudado $597.018,49 con un aumento de $19,342.59 en comparación con igual semana del año anterior.

El mercado de valores permaneció durante el día poco activo.

De alza continúan las acciones de la Interacional de Teléfonos.

Se mantienen con firmeza las acciones de la Cuban Telephoe.

Cotiñan sostenidas las acciones de los Ferrocarriles Unidos, Navieras; Cuba Cane; Jarcia de Matanzas; Cuba Company; Cubana de Fibra y Jarcia y las prefridas de los Ferrocarriles Consolidados de Cuba.

Actuaron con tipos firmes todos los bonos y obligaciones; rigiendo en los mismos regular demanda.

Cerró el mercado con el mismo tono irregular que rigió durante el día.

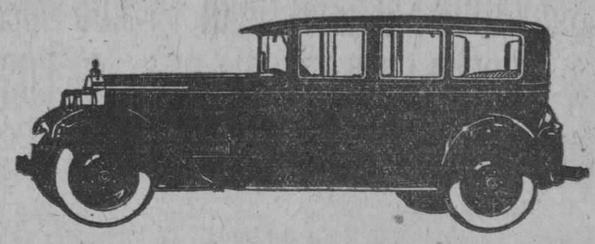

Packard

EL ORGULLO DE POSESION

La satisfacción íntima de la dama que siente sobre sí la admiración que produce su legítima joya de Tiffany, es comparable con la que goza la poseedora de un Packard. Este "orgullo de posesión" no podrá inspirarlo una joya que no lleve una firma de fama, aunque a distancia luzca igual

Un vestido de Poiret, un cuadro de Zuloaga o una pareja de galgos ingleses, valen, para los poseedores de gusto lo bastante refinado para apreciarlo, mucho más del precio que han pagado.

En automóviles, Packard ha sido durante una generación, el proveedor de esa clase de clientela. Podrán otros coches costar más, pero no poseen su "cachet" de distinción inconfundible ni su honrosa estirpe.

Tenemos para entrega, modelos cerrados con vestidura de cuero.

J. ULLOA & COMPAÑIA
(Más de 12 años de existencia)
P. Martí números 3, 5 y 7. HABANA Teléfono M-7777.

MERCADO PECUARIO

La venta en pie:

El mercado cotiza los siguientes precios:

Vacuno de 6 a 7 centavos.

Cerda de 9 a 11 centavos el del país y el americano de 13 a 14.1|2 centavos.

Lanar de 8 a 9.1|2 centavos.

Matadero de Luyanó

Las reses beneficiadas en este Matadero se cotizan a los siguientes precios:

Vacuno de 26 a 30 centavos.
Cerda de 40 a 50 centavos.
Lanar de 40 a 50 centavos.

Reses sacrificadas en este Matadero: Vacuno 75; Cerda 62; Lanar 15.

Matadero Industrial

Las reses beneficiadas en este Matadero se cotizan a los siguientes precios:

Vacuno de 26 a 30 centavos.
Cerda de 40 a 50 centavos.
Lanar de 40 a 50 centavos.

Reses sacrificadas en este Matadero: Vacuno 268; Cerda 75; Lanar 0.

Entradas de Ganado

No hubieron.
Febrero 18 de 1927.

DIARIO DE LA MARINA

SOCIEDAD ANONIMA

De acuerdo con lo que previene el artículo 20 de los Estatutos Sociales y de orden del señor Presidente de esta Compañía, cito por este medio a los señores accionistas de la misma, para la Junta General ordinaria que habrá de celebrarse en el edificio social, a las cuatro de la tarde del día 26 del actual mes de Febrero.

Del mismo modo se cita a los señores accionistas para la Junta General extraordinaria que como continuación de la anterior habrá de celebrarse en el mismo día y local con el objeto de tratar de la modificación de los Estatutos Sociales, de acuerdo con el proyecto de la Junta Directiva que estará visible a todas las horas hábiles hasta el día de la Junta, en las oficina de esta Secretaría.

Habana, febrero 16 de 1927.

Manuel ABRIL Y OCHOA,
Secretario.

I. VILLARREAL

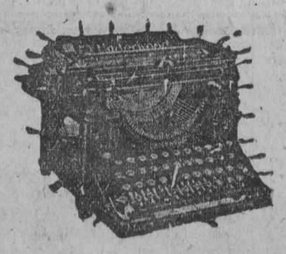

TALLER DE REPARACIONES, NIQUELADO Y CILINDROS DE GOMA. — REPARAMOS TODA CLASE DE MAQUINAS DE ESCRIBIR Y DE SUMAR.

Máquinas de escribir y de sumar, nuevas y reconstruidas de las mejores marcas.

Efectos de escritorio en general, sellos de goma.

TELEFONO A-5529.
HABANA, 122 y 124.
HABANA.

SOCIEDAD ANONIMA "LA CUBANA"

FABRICA DE ALPARGATAS
Regla, Habana.

De conformidad con lo que dispone el artículo noveno de los Estatutos de esta entidad, y de orden del señor Presidente de la misma, convoco por este conducto a los señores accionistas de la Compañía, para la Jurta General ordinaria que habrá de celebrarse en la ciudad de la Habana, el día veintiuno de febrero actual a las tres de la tarde, en la casa número 72 de la calle de San Ignacio, oficinas de la Compañía Trasatlántica Española.

En esta Junta presentará el Consejo de Dirección, con el estado de las operaciones del ejercicio social de 1926, el balance general y la memoria relativa a la marcha de la Sociedad, y podrán resolverse todas las demás cuestiones que se sometan a su consideración, siempre que por su índole no necesitaren requisitos previos y especiales para ser discutidos.

Regla, Habana, 16 de febrero de 1927.
1586 3 d 17

El Secretario,
MIGUEL CARRERAS.

EN EXISTENCIA

Cajas de Bolas SKF.
De Todos Tamaños
Chumaceras de Bolas SKF.
DESDE ¾" HASTA 4" DIAM. EJE
Poleas SKF. Partidas
DESDE 6" HASTA 60" DIAM.
Ejes de Transmisión y Acoplamientos
DESDE 15/16 HASTA 3.15/16 DIAM.
GRASA ESPECIAL
Para Chumaceras de Bolas SKF.
Sírvase solicitar precios y detalles

COMPAÑIA SKF DE CUBA
Presidente Zayas 21.—Teléfono M-9105.
HABANA.

CERVEZA: ¡DEME MEDIA "TROPICAL"!

M.E.C.D. 2016

EL DOCTOR SALVADOR SALAZAR DARA MAÑANA LA TERCERA CONFERENCIA DE LA SERIE, DE LITERATURA CUBANA

El "Secreto" de Milanés—el secreto de la locura del bardo matancero—será el tema que desarrollará el conferenciante

Mañana y hora de las 10 el Dr. Salvador Salazar, como Académico de Número de la Nacional de Artes y Letras ocupará la tribuna de la docta y fecunda Corporación para cumplir el tercer turno en la actual serie de Conferencias.

Si fuera dado escogitar entre nuestros intelectuales, profesionales, 'gens de lettres', etc. etc., el prototipo de hombre laborioso, resultaría candidato invencible el joven Catedrático de Literatura en la Universidad.

Aun en el recinto del Alma Mater, Salvador Salazar—así, sin adjetivos y sin prefijo académico—es un 'complicado'. Su cátedra la tiene duplicada por el Curso de Literatura cubana, Curso libre, que ofrece por 'amor al arte'; es Secretario de la Facultad de Letras y Ciencias y ahora, desdichadamente, por enfermedad de otro benedictino universitario, el Dr. Juan M. Dihigo—cuya salud ojalá recobre pronto—atiende, con el patriarcal don Claudio Mimó, el Decanato de la Facultad.

Un detalle, corroborador y elocuentísimo. Hace pocos días, por fallecimiento del ilustre Dr. Moya (q. e. p. d.) guardaba luto la Universidad. Suspendiéronse las clases. Pero el Dr. Salazar, por no decir que no, accedió con su encantador entusiasmo a dar una a los alumnos que solicitaron una 'privada', contagiados de ese entusiasmo que él imparte a sus discípulos todos.

Precisamente, la improvisación del Dr. Salazar le sirvió para tratar de Milanés, del mismo tema que mañana, a punto de las 10 a. m. bordará en la tribuna de la Academia Nacional de Artes y Letras.

¡Ah! Y después de gustar el triple honor de ser Académico, ha creado con sus alumnos la 'Academia Universitaria de Literatura'.

LABOR EDITORIAL

Los libros: otro laboreo proteico. El Dr. Salvador Salazar—seguimos enterados de estar descubriendo el Mediterráneo—edita una bella Revista 'Alma Cubana', va ya por el tercer tomo de la gran obra de texto para la Universidad, al tiempo que prepara la destinada a servir de texto en el Instituto de Segunda Enseñanza a los alumnos de Literatura Castellana (Histórica).

En su próximo viaje a Europa, el Dr. Salvador Salazar dará a conocer en Madrid y Salamanca una obra suya en que aparecerán copilados—entre otros trabajos de investigación crítica—los trabajos sobre Pedro Mata, como poeta y Amado Nervo, que ofreció en sendas sesiones de la Academia Universitaria de Literatura—siempre tan laboriosa y triunfante, un trabajo sobre Milanés redactado en su clase por una alumna 'as' y una conferencia sobre 'Fray Luis de León y la Biblia' que dará en breve.

¡¡¡HASTA EMPRESARIO...

Parece imposible tener tiempo para nada más, con ese ajetreo. Parece... Pero, antes de llegar a creerlo, cuando lo entrevistamos nos dejó anonadados este aviso—consulta de un discípulo del Dr. Salazar, acaso impaciente por nuestra persistencia allí.

—Doctor ¿le esperamos 'todavía' para el ensayo?

—¿Ensayo?—Lo repetimos como un eco, de asombro. Salazar sonríe y asiente.

—Pero... ¿Se ha metido Vd. también a empresario teatral?

—Sí, señor; pero en la forma menos conocida hasta hoy: un empresario que trabaja **ferozmente** y... no gana.

—¿Cómo así?

—Estoy preparando—¡asómbrese, si quiere!—la representación en el Teatro de la Comedia, con toda propiedad histórica, artística y escénica de las siete obras maestras del Teatro Clásico Español.

—¿Y los actores?

—¿Quiénes habrían de ser? Los mismos alumnos y alumnas de la Universidad, los de mis clases.

—¡Encantador! ¡Dígame, díganos algo de eso!

—Con mucho gusto... Pero ¿no era de Milanés, de la conferencia de mañana...?

—Es verdad; pero...

—Será otro día; pronto.

—¿Convenido?

—Totalmente. Muy pronto le daré todos los detalles de esta nueva forma de extensión universitaria, y divulgación de cultura muy útil para los 'intelectuales' que presumen de su sabiduría y no conocen a Tirso.

—Encantado. Háblenos de lo de Milanés, doctor.

DE MILANES,
UNA PREDILECCION

Recordamos que, recientemente, fué invitado el Dr. Salvador Salazar por el Liceo de Matanzas para ofrecer una conferencia sobre J. Jacinto Milanés, en un homenaje conmemorativo de la muerte del bardo matancero (14 de noviembre de 1862).

Allí se refirió a un hecho de que hacen mención los biógrafos, sin estudiar sus causas: la locura súbita del poeta.

El **secreto** de esa locura es el tema a desarrollar concretamente en la conferencia que dará el próximo domingo en el nuevo Teatro Prado

Desde hace tiempo, en clase de literatura y en trabajos de extensión universitaria, el Dr. Salazar preconiza un triple método de investigación literaria: histórico-psicológico-estético. A la luz de este método, estudiará ese interesante tópico del dulce autor de 'La Madrugada', mañana en la sesión de la Academia Nacional de Artes y Letras.

El Dr. Salazar tiene gran predilección por el tema 'Milanés'. En una de sus primeras conferencias en la Universidad, en un curso de extensión universitaria, disertó sobre 'Milanés, Luaces y la Ayllaneda, como poetas dramáticos'.

Después, en el Ateneo, dió a conocer su trabajo, publicado en la Revista de la Facultad de Letras y Ciencias 'Historia de un drama: El Conde Alarcos', en que sigue la evolución de esta obra dramática de Milanés desde el primitivo romance tradicional, al través de las obras de Lope de Vega, Guillén de Castro, Mira de Mescua, el alemán Schlegel y últimamente Jacinto Grau, autor de una tragedia contemporánea del mismo asunto.

Fácil augurio es, tanto por la copiosa preparación que capacita al Dr. Salazar como por el 'amore' que siempre demostró por la personalidad de Milanés, predecir el éxito a su conferencia de mañana.

Fácil y obligado augurio.

LOS MIEMBROS DE LA CAMARA NACIONAL DE COMERCIO DE LOS ESTADOS UNIDOS VISITARON NUESTRA REDACCION

Terminada la sesión efectuada ayer a mediodía, los congregados se trasladaron a la Cámara de Comercio americana, donde fueron obsequiados

Los miembros de la Cámara de Comercio Nacional Americana que visitaron ayer nuestra Redacción, donde fueron recibidos por el Presidente de la Empresa señor Conde del Rivero y el Director Literario doctor Ramiro Guerra.

Diversos elementos directores de la Cámara Nacional de Comercio de los Estados Unidos, que han venido a la Habana para celebrar una reunión durnte los días 17 y 18 del mes actual, hicieron una visita en la tarde de ayer al DIARIO DE LA MARINA, siendo recibidos por el Conde del Rivero; Presidente de la Empresa; por el doctor Ramiro Guerra, Director Literario y por numerosos compañeros de esta Redacción.

Los excursionistas americanos visitaron todos los departamentos de este diario, haciendo grandes elogios, principalmente de nuestra planta de Rotograbado.

Por último fueron obsequiados en el despacho de la Presidencia de la Empresa del DIARIO DE LA MARINA con una copa de champagne.

Entre los visitantes se encontraban el Secretario de la Cámara Nacional de Comercio de los Estados Unidos, Mr. D. A. Skinner, de Washington D. C.; Henry Sharpe de Providence R. I.; Lafayette Hanchett, de Salt Lake City, Utah; Stanley Bullard, Bridge, Conn.; William Black, Louisville, Ky.; Randall Moore Shreve Port, La.; John Arrington, Grinville, S. C.; y Chancey D. Duow, Washington D. C.

REUNION EN LA CAMARA NACIONAL DE COMERCIO DE LOS ESTADOS UNIDOS

En cumplimiento del programa acordado, al medio día de ayer tuvo efecto la sesión en los salones de la Cámara Nacional de Comercio, de los directores de la Cámara Nacional de Comercio de los E. U.

A esta reunión asistió prestigiosa concurrencia, figurando entre los asistentes Mr. Enoch H. Crowder, Embajador de los Estados Unidos en Cuba; el Dr. Pedro Pablo Kchly, Presidente de las Corporaciones Económicas; Dr. Luis Machado, letrado de la Cámara Americana de Comercio de Cuba; Sr. José C. Vevе, administrador de la sucursal en Cuba de The National Cash Register Co.; Sr. Luis Entrialgo, de los almacenes de 'El Encanto', y otras representaciones de la industria y del comercio.

Terminada la sesión, los congregados se trasladaron a la terraza del local de la Cámara de Comercio Americaan, donde se les obsequió con un magnífico lunch.

Seguidamente los excursionistas fueron al Hotel Sevilla, dirigiéndose una representación numerosa a visitar esta casa del DIARIO DE LA MARINA.

LA WARREN BROTHERS COMPANY Y LA CARRETERA CENTRAL

BOSTON, febrero 18.—(UP).—Las acciones comunes de la Warren Brothers Company han alcanzado una nueva cifra de 90 y un cuarto en la tarde de hoy, logrando en menos de un año, doblar su precio, debido en gran parte a las ganancias de 1926, y al contrato de la Carretera Central en la República de Cuba.

Como el costo de esta obra, alcanzará alrededor de $76,000.000 las posibilidades de beneficios en la misma, hacen que las 115,624 turalmente, la Warren Brothers Company, tiene asociados para realizar esa labor que no completarán hasta dentro de cinco años, pero el acciones comunes de la Compañía, ofrezcan muchos atractivos. Navolumen de ella es tan grande, que un modesto tanto por ciento de ganancia significaría una utilidad para la compañía, bastante considerable en razón a la emisión relativamente pequeña.

El año pasado, la Warren Brothers pagó dividendos por valor de cinco pesos sobre acciones comunes.

Por sus éxitos en lograr contratos beneficiosos, en el Japón, Argentina y Cuba, la compañía ha demostrado que no debe ser considerada como una organización puramente local, ya que el campo extranjero se le presenta tan satisfactoriamente, que puede que llegue el momento en que esté "exportando" más pavimento de los que construya en el país.

DE LA JUDICIAL

ACUSACION CONTRA UNA CAMARERA DEL "MANUEL CALVO"

Ha sido denunciada ante la policía judicial de comerciar con drogas en gran escala

El agente de la Policía Judicial, señor César Faget, recibió por correo, un escrito que aparece firmado por un tal José Camacho, donde se denuncia a una camarera de primera clase del vapor "Manuel Calvo."

En el escrito-denuncia, expone el tal Camacho, que en el citado vapor llegado a este puerto el día 16 del actual, procedente de España, una camarera, cuyas generales ignora trataría de introducir en este país, ocultos en el corset, un cargamento de drogas heróicas.

Agregaba el denunciante que dicha camarera, se dedicaba a ese ilícito negocio, en gran escala, llegando a adquirir con e lproducto de la venta, varias casas en Barcelona.

Los agentes Iglesias y Faget, establecieron una estrecha vigilancia en el muelle de "San Francisco" junto a la escala del vapor, en espera de que la tal camarera, bajara a tierra.

Los citados agentes no pudieron lograr la detención de la acusada, porque el "Manuel Calvo", se hizo nuevamente a la mar, sin que aquella abandonara la embarcación.

Con el acta levantad se le dió cuenta al Juez de Instrucción de la Sección Primera.

ESTAFA

Antonio Díaz Perdiños, vecino de Neptuno 199, denunció en la Judicial, que le vendió a plazos a José Alvarez, cuyo domicilio ignora, pero sabe trabaja como cantinero en el café "El Día", una sortija de oro, platino y brillantes, en la suma de 63 pesos, negándose a seguir pagándola, así como a devorvérsela, por lo que se considera estafado.

UN TRABAJADOR HIZO UN DISPARO A UN COMPAÑERO

Ha sido acusado de estafa un individuo por haber dado tres cheques sin tener fondos

En el Hospital Municipal, fué asistido de una herida producida por proyectil de arma de fuego, situada en la región plantar del pie derecho Candelario González Poey, natural de la Habana, de 22 años y vecino de San Nicolás 238.

Manifestó el lesionado a la policía, que encontrándose en los muelles de "Harris Brothers", un compañero de trabajo, de la raza negra y del que ignora sus generales, sin que sepa las causas le hizo un disparo, dándose a la fuga.

UN CAIDO

Lorenzo Alvarez Otero, español, de 22 años, vecino de Falgueras 29, fué asistido de contusiones graves por el cuerpo, que sufrió en Monte y Rastro, al tratar de bajar de un tranvía, en marcha, rebalando y cayendo al pavimento.

INTOXICADO

En el primer centro de socorros, fué asistido de una grave intoxicación, el menor Aurelio Quesada, de tres años de edad y vecino de Curazao, 29. Sufrió el envenenamiento al tomar un poco de jarabe iodotánico, en un descuido de sus familiares.

QUEMADURAS

Miguel Muñoz Rodríguez, de catorce meses de nacido, domiciliado en Churruca 56, fué curado de graves quemaduras diseminadas por el cuerpo, que se produjo al vertérsele un jarro conteniendo agua hirviente.

NO TENIA FONDOS

Manuel Nimo Vidal, de España, vecino de Monserrate 151, denunció en la Judicial, que José González García, en pago de mercancías, le entregó tres cheques, por un total de cincuenta pesos, contra el Banco de Canadá, pero al ir a hacerlo efectivo, le informaron que el girador carecía de fondo.

SE APROPIO DE 100 PESOS

En las oficinas de la Judicial, se recibió un escrito-denuncia, firmado por el Secretario de la "Compañía de Créditos y Construcciones" situada en San Lázaro 87, contra José C. Fernández, vecino de Heredia 99, en Santiago de Cuba, al que acusaron de haberse apropiado de la suma de cien pesos, importe de recibos cobrados a varios clientes.

UN DETENIDO

El agente Máximo Diez, arrestó a José González García, de 23 años, vecino de Monte 53, por encontrarse acusado de un delito de estafa. El detenido quedó en libertad por haber prestado fianza de cien pesos.

SE LLEVO EL MUESTRARIO

En la Policía Judicial se personó Roberts Benke, secretario del Consulado Alemán, en Cuba y vecino de Lamparilla 20, dando cuenta de que el señor Charles Berndes, Cónsul de dicha Nación, lo comisionó para que denunciara, que la casa "Alfred Schneider", envió a la razón social, "Viuda de Rey Jourdain y Comp.", establecida en San Rafael 13, un paquete postal, conteniendo un muestrario con piedras finas por valor de 352 pesos con 22 centavos, para que lo exhibiese en público, pero ahora la referida casa, niega haber recibido el citado paquete, por lo que ha perjudicado a la casa comercial de Alemania, en la cantidad de referencia.

DENTRO DEL MAYOR ORDEN Y ANIMACION SE ESTA CELEBRANDO EN SAGUA LA GRANDE LA CONVENCION ROTARIA

La familia Valiente-Portuondo, de Santiago de Cuba ha hecho donación al gobierno de la parcela de terreno en que se halla enclavado el obelisco al general Maceo, en la Loma del Gato

SAGUA LA GRANDE, febrero 18. DIARIO, Habana.—Los últimos contingentes de rotarios llegaron anoche.

La Convención se va celebrando dentro del mayor orden y alegría, en el Teatro Principal.

A las nueve de la mañana tuvo lugar la apertura ante selecta concurrencia, haciendo la invocación el Reverendo P. Angel Tuduri. Después el Himno Nacional fué escuchado de pie.

El señor Pérez Roa, Alcalde Municipal, declaró huéspedes de honor a los rotarios.

El doctor Valentín Arenas, pronunció un cariñoso saludo, a nombre de sus compañeros los rotarios.

He saludado al Gobernador del Distrito Rotario de Sagua, doctor Urbano Trista; al señor Mario Núñez Mesa y al señor Rogelio Rodríguez Blanca.

Se continúan efectuando los festejos organizados en honor de los rotarios.

Leonardo Peraza.

SAGUA DE FIESTA

SAGUA LA GRANDE, febrero 18 DIARIO, Habana.—Con motivo de la celebración de la Convención Rotaria el Alcalde Municipal ha declarado día de fiesta, habiendo correspondido la población con la suspensión de todas sus transacciones comerciales, engalanando la fachada de las casas con banderas y cortinajes, en los que se leen cariñosos saludos de bienvenida a los rotarios.

El primer acto verificado en el Teatro Principal, después de la ceremonia de apertura, fué el discurso pronunciado en inglés por el Mr Smiht, vicepresidente del rotarismo internacional, y que tradujo el señor Mario Núñez Mesa. El doctor Smith, rotario de Caibarién, pronunció un bello discurso que fué muy celebrado.

El señor Francisco Paula Machado, a nombre del Alcalde, saludó a los visitantes.

Una hermosa alegoría, representando a Cuba y a las seis provincias, estaba formada por las señoritas Alicia Delgado, Enna Vega, Sarah Vega, Matilde Trigo, Adolfina Mederos, Aneida Rivero e Hilda Montero, alumnas del Colegio del Apostolado. Cada señorita lucía un traje adecuado a la representación que ostentaba.

La hermosa señorita Elvira Fabré, ejecutó al violín una linda polonesa, siendo acompañada al piano por el señor Antonio Fabré.

Del Teatro Principal se trasladó la comitiva al mausoleo de los mártires de la Patria, llevándose a cabo una hermosa ofrenda floral.

En nombre de los veteranos de la Independencia dió las gracias el señor Valentín Arenas.

El almuerzo rotario se sirvió en el Hotel Sagua, figurando en la mesa digna representación del bello sexo sagüero y de otras poblaciones pues han venido muchos rotarios de diversos lugares de la República en compañía de sus familiares.

En El Liceo se reunieron luego los excursionistas, presentándose varios informes acerca de problemas rotarios, siendo visitado a continuación el Central Resulta, cuyo propietario, el señor Jorge Oña, obsequió a la concurrencia con dulces y licores.

Por la noche hubo baile en el Ladies Tennis Club.

Tanto el Liceo como el Casino Español, lucen en sus respectivos locales sociales bellos adornos, y bonita iluminación.

Simón, Corresponsal.

SALVADO POR SUS VECINOS

MANGUITO, febrero 18. DIARIO Habana.—Anoche, a consecuencia de las lluvias, se despendió un alambre del alumbrado eléctrico en la calle de Sardiñas.

Cuando regresaba a su domicilio Alberto Benítez, tuvo la desgracia de pisar el expresado alambre, cayendo sobre el mismo, experimentando los efectos de la corriente.

Benítez demandó a voces el auxilio de los vecinos, subiendo uno de éstos a un poste próximo, donde existe un chucho o corta corriente, cerrándolo con prontitud.

Alberto Benítez fué asistido por el doctor Benjamín Sardiñas, quien concurrió al lugar de los hechos, en compañía del Teniente de Policía señor Epifanio Pérez, que levantó acta del caso.

El estado de Benítez no es grave; pero no pudo concurrir hoy a la Audiencia de Matanzas, donde debía prestar declaración como testigo en causa criminal.

Castellanos, Corresponsal.

FALLECIMIENTO

AGRAMONTE, febrero 18. DIARIO, Habana.—Anoche, y tras penosa enfermedad ha dejado de existir rodeado del cariño de su esposa e hijos, el señor José García y García, antiguo vecino de este pueblo donde era Jefe de la Oficina de la Cuban Telephone Co.

Su muerte ha sido muy sentida.

Reciban los familiares de Don José García, especialmente su viuda e hijos, nuestro sentido pésame.

El sepelio se efectuará a las cuatro de la tarde de hoy.

Menéndez, Corresponsal.

EL ATENEO HISPANO AMERICANO DE BUENOS AIRES PROTESTA DE LA INTERVENCION AMERICANA EN NICARAGUA

El Ateneo Hispano-americano de Buenos Aires, ha lanzado un manifiesto a propósito de la intervención norte-americana en Nicaragua, manifiesto que por su extensión nos vemos en la imposibilidad de reproducir en este DIARIO.

En dicho documento se aducen razones en las que se rechaza la intervención de los Estados Unidos en Nicaragua, puesto que según los firmantes del mismo, creen que el conflicto intestino en la República de Nicaragua, obedece a una de tantas incidencias que han sido frecuentes en las incipientes democracias americanas, hasta que la práctica de la vida constitucional y una educación cívica más avanzada ha ido permitiéndoles consolidar sus instituciones republicanas.

Firman el manifiesto el Presidente José León Suárez y los secretarios Juan C. Domenech y Eusebio R. Castex.

DROGUERIA SARRÁ
LA MAYOR
SURTE A TODAS LAS FARMACIAS. ABIERTA TODOS LOS DIAS Y LOS MARTES TODA LA NOCHE.

ALCANCIA DEL NIÑO

Iniciamos hoy una serie de regalos que haremos periódicamente en obsequio de los niños de nuestros suscriptores.

Estos regalos consisten en libros de cuentos, estuches de creyones, pequeños juguetes, etc., que se podrán obtener de la manera siguiente:

Las líneas que aparecen en el cuadro de esta sección, forman una narración de las Aventuras de Robinson Crusoe A todo niño que remita esa narración en la forma correcta en que debió aparecer, le enviaremos uno de los regalos ofrecidos.

Debe recortarse línea por línea y combinarla sobre un papel. En esa forma remítase bajo sobre al DIARIO DE LA MARINA, "Alcancía del Niño" con el nombre, edad y dirección del menor.

Sólo se admiten las soluciones hasta el día 21 del actual.

AVENTURAS DE ROBINSON CRUSOE

Robinson Crusoe nació en York ciudad de Inglaterra el Brasil, pero el barco, antes de arribar al puerto, nau.

A la edad de diez y nueve años manifestó el deseo de la idea de la fuga, no tardando en ponerla a ejecución. opusieron formalmente a ello su padre y su madre. Sin la tripulación excepto Crusoe. Cuando se hubo calmado por los piratas y vendido como esclavo. Su amo lo manlegio hasta Hull, donde se hizo admitir de marinero en la tempestad volvió nuestro héroe al barco naufragado y Pero a los pocos días una terrible tempestad hizo naufragó en un banco de arena desconocido, pereciendo toda

En su segundo viaje fué Robinson hecho prisionero en 1636.

Después de navegar durante varios días en una barquilla daba con frecuencia a pescar a la bahía, y esto le sugirió un barco mercante que se dirigía a la América del Norte. fué recogido por un buque mercante que se dirigía hacia son a seguir su vocación, se fugó con un compañero de coembargo como estaba firmemente resuelto el joven Robinabandonar sus estudios para hacerse marino, pero se fragar el barco cerca de Yarmouth.

construyó una balsa con la que trasladó a la costa multitud de provisiones.

LOS DRES. FERRER Y FINLAY DISERTARON ANOCHE EN LA ACADEMIA DE CIENCIAS

EL DR. CHARLES MAY FUE PRESENTADO POR EL DR. FRANCISCO MARIA FERNANDEZ

La sesión ordinaria celebrada anoche por la Academia de Ciencias fué podría decirse, como un torneo de afamados oculistas.

En ella intervinieron repetidamente los doctores Francisco María Fernández, Secretario de Sanidad y Beneficencia, el doctor Horacio Ferrer, jerarca máximo en la Sanidad Militar Cubana y notabilísimo especialista y el doctor Carlos E. Finlay, Catedrático de la materia en la Universidad Nacional.

Presidieron los doctores José A. Presno, presidente de la Academia, el doctor Francisco María Fernández, el doctor Charles May y el secretario de la docta corporación, doctor Jorge Le Roy.

Tuvo también de singular la sesión de anoche la presencia de los más distinguidos jefes y oficiales de Sanidad del Ejército, en el estrado y la casi total ausencia del público profano, excepción de los gentiles esposos Monsieur y Madame Skinitzero.

Abierta la sesión por el doctor Presno fué leída el acta de la sesión anterior por el doctor Le Roy, quedando aprobada.

Seguidamente, el doctor Francisco María Fernández hizo uso de la palabra presentando a su colega de especialidad, doctor Charles May, ilustre médico francés, cuyos méritos científicos y profesionales enumeró, con elogios de la más cumplida gentilidad, compartida por el docto auditorio que los subrayó con calurosos aplausos.

A su vez el doctor May hizo lugeo uso de la palabra correspondiendo al doctor Fernández en términos afectuosos de reconocimiento y aprecio, escuchando también muchos aplausos.

La parte científica de la sesión la cubrieron los doctores Finlay, leyendo un acucioso trabajo sobre conjuntivitis folicular y tracoma, que luego fué comentado por el doctor Ferrer para diferenciar los aspectos clínico y sanitario, manteniéndose adicto al primero, originando la intervención del docor Fernández, que sostuvo su preferencia por el aspecto sanitario, con una lógica incontrovertible, dado que sabe ser consecuente con su cargo de Gobierno.

Finalmente el doctor Ferrer dió lectura a un valiosísimo trabajo sobre "Lesiones del nervio óptico por compresión tumoral de quiasma" ilustrando los casos clínicos estudiados con proyecciones fijas que avaloraron más y más su competente disertación.

También participaron en este tema los doctores Fernández y Finlay, exponiendo sus apreciaciones personales, escuchando todos aplausos de admiración afectuosa.

NOTAS PERSONALES

MANUEL HERES IGLESIAS

Desde ayer se encuentra en la Habana, nuestro distinguido amigo y Agente del DIARIO en Macagua, señor Manuel Heres Iglesias.

Asuntos de negocios le traen a la urbe capitalina, donde pasará solamente dos días.

Al saludar al apreciado amigo, le deseamos buen éxito en sus gestiones.

LA ESTABILIZACION DEL FRANCO

PARIS, febrero 18. (A.P.)—El primer ministro Poincaré dijo hoy en la Cámara de los Diputados, negándose a acceder a las incesantes demandas de los partidos del centro y de la izquierda para que haga declaraciones acerca de sus planes de estabilización, que la presente cotización del franco no puede aceptarse como criterio respecto a la cifra en que se estabilizará dicha moneda, cuya fijación legal depende del saldo de la deuda francesa y de los créditos en el extranjero.

El diputado Jaques Duboin, que fué subsecretario del Tesoro cuando Caillaux era ministro de Hacienda, figuró entre los que interpelaron al primir ministro Poincaré. Manifestó que deseaba saber si la política del Gobierno consistía en gestionar el alza del franco.

Poincaré contestó que el franco se mantiene en la cotización de 25 a 26 por dólar, con el fin de que las industrias francesas se adapten a las nuevas condiciones, como ya se anunció oficialmente; pero se negó a decir si el Gobierno hará la estabilización legal a ese tipo.

"La estabilización legal—declaró el primer ministro categóricamente—requiere la estabilización política en el interior y está íntimamente ligada a la cuestión del crédito y de las deudas de Francia."

Poincaré aludió durante el discurso a la oposición sorda que se ha manifestado en la Cámara contra el Gobierno.

"Sé que algunas personas dicen que estoy arriesgando la existencia del Gobierno—declaró—pero no voy a caer en indiscreciones respecto a la operación para estabilizar nuestra moneda, cuyos detalles deben conservarse en secreto."

LOS ESTADOS UNIDOS Y EL TRIBUNAL DE LA HAYA

GINEBRA, febrero 18. (UP.)—La Liga de las Naciones ha sido notificada por los Gobiernos de Francia, Italia y Suecia, que las respuestas a las reservas norteamericanas para ingresar como miembros del Tribunal de Arbitraje de La Haya serán análogas a la spresentadas por la Gran Bretaña, que los Estados Unidos no han aceptado.

¿DESEA V. ENCONTRAR TRABAJO?

ACUDA A NUESTROS ANUNCIOS ECONOMICOS Y ENSEGUIDA LO CONSEGUIRA

ANUNCIOS ESPECIALES PARA SOLICITUDES DE TRABAJO, SOLO CUESTAN

10 CTS. POR 20 PALABRAS

DEPARTAMENTO DE ANUNCIOS ECONOMICOS
DEL
"DIARIO DE LA MARINA"

DESPUES DE LAS 4 P. M. 15 CTS.

FARMACIAS DE TURNO

SABADO

HABANA

Dirección	Teléfono
Infanta y San Rafael	U-3890
Belascoain y Virtudes	U-5604 y U-5155
Campanario y Animas	M-8504
Paula, entre Habana y Compostela	A-8426
Belascoaín, 110	A-2771
San Rafael y Escobar	A-9285
Revillagigedo, entre Alcantarilla y Puerta Cerrada	A-8379
Cárdenas y Gloria	A-5501
Crespo y Refugio	M-6688
Monte y Figuras	A-3988
Bernaza y Obispo	A-1235
Máximo Gómez y Matadero	A-3785
Neptuno e Industria	A-7984
Oquendo y Sitios	U-4403
Esperanza 57	M-7734
San Lázaro 129	M-2271
Zanja, entre Marqués González y Oquendo	U-1712
San Lázaro 265	U-4722
Aramburo 23	U-1702
Muralla 15	A-2710
Monte 412	A-3371
Avenida de Italia 129	A-2173
Belascoaín, 127	M-1659
Merced y Picota	M-7701
Luz y Compostela	A-4191
Infanta y Jesús Peregrino	U-1475
Salud 46	A-3130
Infanta 40	A-3057
Hospital y Jovellar	No tiene
Condesa 1	M-4516

VEDADO

Calle 12 y 21	F-1672
Calle C, entre 15 y 17	F-1938
Zapata, entre B y C	F-1865
Quinta 40	F-1472

JESUS DEL MONTE Y VIBORA

10 de Octubre 267	I-2195
10 de Octubre 590	I-1179
Calle 15, entre Dolores y Concepción	I-5471
Libertad y Juan Delgado	I-4584
10 de Octubre y Estrada Palma	I-1756
Santa Catalina 61	I-2086
10 de Octubre 114	M-2602
10 de Octubre 367	A-1492

CERRO

Moreno 40	I-1047
Falgueras 15	A-2269
Cerro 815	I-3959
Cerro 891	I-4342
Florencia y San Quintín	I-5785

LUYANO

Calzada de Luyanó 121	I-5426
Santa Felicia 3	I-2340
Calzada de Luyanó 245	X-1219
Luyanó y Fábrica	I-5462

A los Dueños de Farmacias

Rogamos a todos los señores dueños de Farmacias, cuya dirección, teléfono y día de turno no esté correcta, nos remitan inmediatamente la nota de las alteraciones que esta relación debe sufrir, o nos avisen por el A-5334.

M.E.C.D. 2016

SECCION 2ª

QUEJAS DE SUSCRIPTORES
Departamento Central: Habana, M-8404.
Agencias: Cerro y Jesús del Monte I-1904
Mariano, Columbia, Almendares, Buen Retiro, Quemados y Pogolotti, FO-7090

DIARIO DE LA MARINA

ASSOCIATED PRESS
Esta Asociación es la única que posee el derecho de reproducir las noticias cablegráficas e información local que en este DIARIO se publiquen

SECCION 2ª

AÑO XCV — LA HABANA, SABADO 19 DE FEBRERO DE 1927 — PAGINA QUINCE

DERROTADO POR LOS CANTONESES EL EJERCITO DE PEKIN

ANTES DE EMPRENDER LA RETIRADA SAQUEARON Y PUSIERON FUEGO A LA IMPORTANTE CIUDAD DE HANG-CHOW

Las tropas pekinesas derrotadas por el ejército nacionalista se dirigen hacia la plaza de Shanghai, pero se cree que antes se detendrán en Sun-Kiang para hacer allí el postrer esfuerzo

CINCUENTA MIL CANTONESES IRAN CONTRA SHANGHAI

Como protesta contra la negativa de los remanentes de las tropas del mariscal Sun y de los residentes extranjeros a abandonar a Shanghai, los obreros del puerto están en huelga

SHANGHAI, China, febrero 18. (A. P.) El ejército cantonés derrotó hoy de manera decisiva al del mariscal Sun Chuan-Fang, causándole 4,500 muertos, innumerables heridos, tomando casi por asalto la ciudad de Hang-Chow y haciendo retroceder en completo desorden a las tropas vencidas hacia Shanghai.

Los soldados de Chang, antes de abandonar Hang-Chow, se entregaron a un saqueo furioso de la ciudad, cuyas riquezas tienen el complemento de una población de ochocientos mil habitantes, sin respetar los establecimientos de los extranjeros ni las misiones de éstos. Inmediatamente las fuerzas derrotadas pusieron fuego a parte de Hang-Chow, y comenzaron a replegarse directamente sobre Shanghai.

Se espera que las fuerzas de Sun hagan un alto en Sun-Kiang, a 45 kilómetros al Sur de Shanghai, para hacer el esfuerzo postrero en defensa de la más opulenta de las ciudades de China, el llamado París de Oriente.

Las tropas inglesas desfilaron por las calles de Shanghai en demostración elocuente de pujanza militar, tan pronto como se supo que el ejército de Sun había sido derrotado en toda la línea y que sus soldados venían a todo correr hacia aquí pisándoles la retaguardia la caballería cantonesa y los destacamentos de infantería volante lanzados en su persecución.

Con veintiún barcos de guerra fondeados en el río y unos siete mil soldados blancos concentrados en la ciudad, el Establecimiento Extranjero se siente relativamente seguro, creyendo que sus concesiones no han de correr la suerte que las de Han Kow y Kiu Kiang, cuando los colfes chinos se apoderaron de las dos ciudades hace varias semanas.

Los batallones del Regimiento de infantería hindu del Punjab desembarcaron de su transporte para tomar parte en la parada. El Vicealmirante inglés Tyrwhitt, jefe de la flotilla naval anclado en el río, y el coronel Sangster, comandante de la brigada hindu, revistaron las fuerzas.

Los cónsules extranjeros celebraron una reunión para tratar de la derrota sufrida por el ejército de Sun en la provincia de Che-Kiang. Se ha confirmado que las fuerzas vencidas continúan replegándose sobre Shanghai, desde Hang Chow.

También se dijo que los cantoneses tienen cincuenta mil hombres en Hang Chow para el avance contra Shanghai, frente a los cuales Sun sólo tiene, o tenía, cuarenta mil soldados. Los primeros pueden venir ahora sobre esta ciudad por dos ríos, así como por ferrocarril.

Hang Chow cayó después de una semana de lucha, en la cual los soldados de Sun sólo hicieron una resistencia tibia, por haber sido ya muy "trabajados" por la propaganda.

Es posible que el general Chang Tsung Chang, Gobernador de Chan Tur, acuda en socorro del General Sun con tropas de refresco, aunque hasta ahora no se ha visto uno sólo de sus hombres, no obstante que Sun estuvo pagando seiscientos mil pesos mensuales para asegurarse el auxilio de Chang.

SHANGHAI AMENAZADO POR LOS CANTONESES

LONDRES, febrero 18. (A. P.) Los rápidos acontecimientos de China, donde las tropas cantonesas o nacionalistas en rápido avance sobre Shanghai, constituyen ya una amenaza efectiva para la importante ciudad, habiendo tomado los centros próximos de Hang Chow y de Ning Po, han sido motivo de que el primer ministro Stanley Baldwin convoque otro consejo extraordinario del Gabinete, para tratar de la situación.

Los miembros del Gabinete tienen esperanzas de que las nuevas instrucciones dadas al Encargado de Negocios de Inglaterra en Pekín, Owen O'Malley, que discute con el ministro de Estado Eugene Chen, del Gobierno cantonés, resulten en la firma de un convenio que fije la suerte futura de los establecimientos extranjeros en Han Kow.

No hay ansiedades en Londres por las vidas e intereses británicos y de otras nacionalidades en Shanghai, ya que los 21 buques de guerra que están fondeados en el río Yang Tse y los miles de soldados blancos que forman la guarnición del Establecimiento Internacional representan un contingente muy apreciable.

El Gobierno sostiene que los últimos sucesos justifican plenamente la política de precaución de lanzar fuerzas en cantidad hacia Shanghai, poniendo de relieve también lo peligroso de la demanda de los laboristas de que se retiren las tropas de allí.

Se espera que los seis transportes que están en camino de Shanghai llevando tropas que embarcaron en Inglaterra y en la isla mediterránea de Malta, fuerte base naval británica, llegarán al puerto chino en la semana del 28 de febrero al 7 de marzo.

DESEMBARCARAN FUERZAS JAPONESAS EN SHANGHAI

TOKIO, febrero 19. (Sábado). (U. P.) Se ha autorizado al jefe de las tropas japonesas que se encuentran a bordo de las unidades navales surtas en el puerto de Shanghai, para desembarcar 300 hombres en caso necesario para proteger la vida y propiedades de los súbditos japoneses.

Al mismo tiempo, se le han dado instrucciones para que aumente el número de soldados de acuerdo con las circunstancias, pudiendo pedir a Sasebo el número que le haga falta.

HUELGA GENERAL EN SHANGHAI

SHANGHAI, febrero 19. (Sábado). (U. P.) Todos los obreros agremiados de este puerto han declarado la huelga general, abandonando sus labores en punto del mediodía.

Esta determinación se ha llevado a efecto como protesta contra la negativa de los remanentes de las tropas del mariscal Sun y de los residentes extranjeros a evacuar la ciudad.

ACABAMOS DE RECIBIR
El Número 7
DE
"PARISINA"

E. Gómez Carrillo, maestro de la literatura castellana dice: "No hay en nuestra lengua, ni en América ni en España, otra publicación de índole análoga. Su programa, aunque amplio, está resumido en las cuatro sílabas de su título: "Parisina" es el espejo de las elegancias parisienses, de las elegancias femeninas como de las masculinas, de las elegancias materiales como de las intelectuales, de las elegancias artísticas como de las literarias. "Parisina" es la sonrisa de la vida parisiense, esa sonrisa única, que seduce al mundo con su gracia, que le preocupa con sus crispaciones, que le divierte con su ironía. . "Parisina" es la esencia, o mejor la quintaesencia del "chic" parisiense que no está sólo en las galas y en los esplendores suntuarios, sino también en las virtudes espirituales en el entusiasmo ante lo bello, en la curiosidad por lo extraño, en el fervor por lo generoso, en la pasión por lo justo, en la misericordia por lo que sufre, en el asombro por lo que sobresale... "Parisina", en fin, es el eco y el reflejo del París sonoro y luminoso que desde hace tanto tiempo se ufana de ser la verdadera capital del universo que piensa y que siente...Con leer uno cualquiera de sus números basta para darse cuenta del espíritu que la anima. Muchas imágenes agradables, muchas noticias amenas, muchas páginas exquisitas... Y al pie de las imágenes coloreadas, lo mismo que de las páginas impresas, los nombres más prestigiosos de Francia, de América y de España. "Voilá tout", señoras y señores..."

Esta revista está a la venta en las principales librerías de la Habana e interior de la Isla y almacenes de 'El Encanto' y 'Fin de Siglo'.

Precio de suscripción anual $5.00
Precio del ejemplar . .50

Agencia General para la Isla de Cuba:
AMARGURA No. 11
(Marta Abreu).
Telf. A-9885.

SUSPENDESE UNA CAMPAÑA CONTRA LOS MOROS DE FILIPINAS

MANILA, febrero 18.—(AP)—El gobernador general Wood ha ordenado hoy la suspensión de la campaña armada contra los 2,000 rebeldes de la región de Alagkat, en Cottabato, Zamboanga, esperando arreglar la cuestión por procedimientos pacíficos. Esas tribus se rebelaron contra el dato Piang, preeminente jefe moro.

MAS TROPAS DE LOS E. E. UNIDOS IRAN A NICARAGUA

Tomóse esta medida al saber que desde algún otro país reciben armamentos los revolucionarios

ES CRITICA LA SITUACION

En algunos círculos del país se considera la intervención como lo mejor que puede ocurrir

MANAGUA, Febrero 18.—(AP). En todas partes se oyen comentarios acerca de la intervención norteamericana en Nicaragua para poner fin a las luchas que se sostienen por liberales y conservadores.

En algunos círculos se considera esa intervención como lo mejor que puede hacerse en beneficio del país. Los senadores que apoyan al Presidente Adolfo Díaz han obtenido una copia del tratado entre los Estados Unidos y Haití, discutiendo la Cámara nicaragüense la forma en que aquella intervención podría realizarse.

El tratado entre los Estados Unidos y Haití fué ratificado por las dos Cámaras del Congreso haitiano en Noviembre de 1915. El tratado dispone el nombramiento de asesores norte-americanos para el Gobierno haitiano, nombrados por el Presidente de Haití por recomendación del Presidente de los Estados Unidos.

Charles C. Eberhardt salió hoy de Managua para Corinto, donde celebrará mañana una conferencia con el almirante Latimer. Antes de partir para Corinto, Eberhardt conferenció con el Presidente Díaz.

Las tropas conservadoras han adoptado actitudes de rebelión en algunos lugares debido a que el Gobierno les debe soldadas y porque se les obliga a realizar marchas forzadas. Algunos soldados se han negado a viajar excepto en automóvil y en varios casos dieron muerte a los conductores de esa clase de vehículos porque éstos se atascaban en el camino.

Los conservadores anunciaron hoy que tienen mil hombres cerca de Matagalpa, ciudad amenazada por las fuerzas liberales, quinientos cerca de Boaco y varios centenares distribuídos entre Chinandega y San Marcos. El general Parajón, de las tropas liberales, está concentando fuerzas para realizar otro ataque cerca de ese último lugar, y circulan noticias de que el general Moncada recluta tropas para los liberales alrededor de León y refuerza su ejército para un movimiento inminente.

Muchas ciudades nicaragüenses se ven completamente desiertas por la noche, patrulladas sus calles por las tropas. Se ha obligado a los obreros de las plantaciones de café a sumarse al ejército, con lo que las plantaciones sufrirán considerablemente porque la cosecha está en su punto culminante. Todos los demás negocios también sufren las consecuencias de la guerra civil.

NORTE AMERICA AUMENTA SUS TROPAS EN NICARAGUA EN VISTA DE QUE LAS TROPAS DE SACASA, POSEEN MUNICIONES

WASHINGTON, febrero 18. (AP). En la Casa Blanca se dijo hoy que el Gobierno envía fuerzas adicionales de infantería de marina a Nicaragua, en vista de las noticias que circulan referentes a que se hacen embarques de armas con destino a las fuerzas liberales desde algún otro país.

El Presidente Coolidge cree que la perspectiva de un aumento de municiones para las fuerzas liberales, hace crecer los peligros que corren los ciudadanos norteamericanos residentes en Nicaragua, por lo que el Gobierno de Washington adopta medidas para hacer frente a tal contingencia.

CAUSAS QUE HAN IMPULSADO AL GRAN AVIADOR ITALIANO PINEDO A CAMBIAR SU PLAN DE VUELO SIN ESCALAS

El fracaso sufrido por el hidroplano "Santa María" en Bolama se atribuye, por una parte, al calor y por otra a la condición vítrea de las aguas que, siendo menos densas, dificultan el vuelo

COMUNICADO DEL GOBIERNO ITALIANO RESPECTO AL VUELO

El sub-secretario de aeronáutica sigue todos los incidentes del viaje, los que pone en conocimiento de Mussolini y la prensa muestra el enorme interés de Italia en la aventura

DAKAR, Senegal Francés, Africa Occidental, febrero 18. (UP.)—De paso para Porto Praia, en las Islas de Cabo Verde, donde piensa iniciar su gran vuelo trasatlántico hasta Sur América, el Comandante Francesco de Pinedo, notable aviador italiano de largas distancias, se halla en esta ciudad, preparando su hidroplano "Santa María" para volar mañana hasta Porto Praia.

Derrotado por la naturaleza en su intrépido empeño de saltar por encima del ancho Océano Atlántico en un vuelo sin escalas, el Comandante Pinedo ha desistido de su primitivo itinerario, optando ahora por salir hacia el Brasil siguiendo la ruta natural de las islas que hay en el Atlántico, entre Africa y América.

Pinedo y sus dos compañeros de aventura esperan estar en Porto Praia mañana, con el deseo de salir en dirección a Fernando Noronha por la tarde, ya que quiere salvar a la luz de la luna los 2305 kilómetros que tiene que volar en esa etapa.

Antes de salir de Bolama hacia Dakar, el aviador italiano aligeró su aparato descargando muchos galones de gasolina, que llenaban hasta el exceso los tanques para hacer frente al enorme consumo de la jornada trasatlántica directa que se proponía hacer y de la que tuvo que desistir.

El fracaso sufrido por el hidroplano en Bolama se atribuye al calor, por una parte, y a la condición vítrea de la superficie del mar por otra. En las zonas tropicales, el calor es motivo de que la atmósfera sea mucho más ligera, perdiendo un décimo de su densidad, por ejemplo, comparada con la de Italia. Además, el agua tiene una naturaleza vidriosa, lo cual, junto con el hecho de que el agua caliente es menos densa que en los climas más calientes, contribuye mucho a las dificultades de los aviadores. Los hidroplanos se elevan con más facilidad cuando el mar está algo picado, lo que hace que el aire circule por debajo de los flotadores, haciendo menor la succión y facilitando toda la maniobra de arrancada.

Todas estas consideraciones han hecho que Pinedo decidiese hacer el vuelo por una ruta más al Sur, para lo cual llegó hoy a Dakar.

EL GOBIERNO ITALIANO DA UN COMUNICADO OFICIAL ACERCA DE LA NUEVA RUTA QUE SEGUIRA PINEDO.

ROMA, febrero 18. (AP.)—El Comandante italiano Francisco de Pinedo que comenzó su vuelo a través de cuatro continentes en Cagliari, Cerdeña, el domingo pasado, 13 del actual, abandonó hoy su proyectado salto trasatlántico, sin escalas, desde las costas de Africa a las de América del Sur. Pinedo no ha podido vencer las condiciones atmosféricas desfavorables para volar directamente desde Bolama, en la Guinea Portuguesa, a Puerto Natal, en el Brasil, y después de haber hecho una serie de infructuosos esfuerzos en las noches del miércoles y el jueves, el aviador italiano decidió trasladar el punto de partida de su jornada a Poto Praia, la más occidental de las islas de Cabo Verde.

Inmediatamente, Pinedo voló con su aparato desde Bolama hacia Dakar en el Senegal francés, a unas trescientas millas de Porto Praia.

Un comunicado oficial dado hoy por la tarde en esta capital, dice:

"El Comandante Pinedo salió de Bolama a las dos y cuarenta minutos de la tarde, en dirección a Dakar y Porto Praia. Habiendo encontrado en Bolama circunstancias desfavorables, entre ellas el mucho calor y la calma absoluta, que hacían imposible que el aparato despegase de la superficie del mar, con su cargamento completo de gasolina necesario para la jornada de Bolama a Puerto Natal, el Comandante Pinedo determinó trasladarse a Porto-Praia, en las islas de Cabo Verde, desde donde iniciará el vuelo trasatlántico."

El subsecretario de aeronáutica, Italo Balbo, está siguiendo el vuelo de Pinedo con el mayor interés, comunicando personalmente a Mussolini todas las noticias que se reciben de Pinedo.

Los periódicos italianos, q. no dejan de publicar noticias minuciosas del vuelo, dicen que Pinedo no dará comienzo a su gran jornada por encima del océano en tanto que no esté completamente seguro de que ha de llegar a las costas del Brasil.

La etapa trasatlántica del vuelo de Pinedo es la más difícil de todas las que constituyen el empeño del aviador. El salto de Bolama a Puerto Natal, que no se ha podido realizar, hubiera implicado una distancia de tres mil kilómetros, que Pinedo pensaba cubrir en dieciocho horas. Con objeto de poder llevar en el aparato todo el combustible necesario para tan larga jornada, Pinedo dejó tras sí uno de sus ayudantes, pero al parecer las condiciones atmosféricas en la población de la Guinea Portuguesa eran tales que no hubo modo de que el hidroplano tipo Savoia despegase de la superficie del mar. Los motores fueron impotentes para remontar el aparato, por el exceso de carga.

Porto Praia, en Cabo Verde fué el punto de partida del vuelo trasatlántico que realizó en el glorioso "Plus Ultra" el aviador español comandante Ramón Franco, cuya ruta, desde allí siguió por Fernando Noronha, en las costas del Brasil, hasta Pernambuco (o Recife) en la costa firme brasileña.

EL OBISPADO DE BELGICA SIMPATIZA CON EL DE MEJICO

El arzobispo de Malinas y cinco obispos han escrito a los de aquel país en sentidas frases

LA HUELGA FERROVIARIA

A pesar de la declaración de paro general, los trenes siguen funcionando casi regularmente

CIUDAD DE MEXICO, febrero 18 (AP).—A pesar de la declaración de huelga general ferroviaria, los trenes funcionaban como todos los días por las principales vías d eMéxico.

Hizo la declaración de huelga la Federación de Obreros de Transportes, cumpliendo su amenaza de iniciar el movimiento si no se satisfacían las demadas de los obreros de los talleres ferroviarios. Los trabajadores de los talleres piden mayores salarios y que se reponga a varios que fueron destituidos.

Muchos obreros de transportes no hicieron cas de la orden de huelga, acudiendo hoy a sus respectivos trenes y estaciones, como todos los días. El servicio ferroviario a la frontera de los Estados Unidos no parecía afectado en lo más mínimo, pero en los ramales secundarios el tráfico está muy reducido. Hasta ahora no se sabe de desórdenes o violencias.

LOS OBISPOS BELGAS EXPRESAN SU SIMPATIA AL EPISCOPADO MEXICANO

BRUSELAS, febrero 18 (AP).—El arzobispo de Malinas y cinco obispos belgas han enviado una carta al arzobispo primado de México, Monseñor Mora del Río, y a todos los prelados que forman el Episcopado mexicano, expresándoles su simpatía, en nombre del clero de Bélgica y diciendo que éste siente como propios los sufrimientos de la Iglesia mexicana. En el mensaje se ensalza a los católicos de México por el magnífico ejemplo que han dado desde que se puso en vigor la ley religiosa, agregado que además de las oraciones que elevarán al Altísimo, todos los católicos belgas cumplirán con su deber oportunamente, "protestando de un régimen" que es baldón de nuestro siglo".

EL NUEVO MINISTRO DE HACIENDA MEXICANO

MEXICO, febrero 18 (SR).—El señor Luis Monte de Oca, nuevo Secretario de Hacienda hizo declaraciones a la prensa sobre la política que piensa desarrollar en ese Ministerio. Sujetándose al plan presidencial de economías, los puntos más importantes de su programa comprenden el escrupuloso manejo de los fondos públicos, el cumplimiento de los compromisos exteriores, la estabilización de los aranceles como base de la confianza del comercio, el estudio del problema de la depreciación de la moneda de plata, tratando de solucionarlo y, especialmente, procurar aislar a la Secretaría de Hacienda de influencias políticas, convirtiéndola en oficina enteramente administrativa.

MEXICO PAGA 665,000 PESOS A NUEVA YORK

MEXICO, febrero 18.—La Secretaría de Hacienda declara haber situado a New York, poniéndola a disposición del Comité Internacional de Banqueros, la suma de 665,441 dólares para el cumplimiento de las obligaciones del Gobierno. Este es el primer pago que se hace en el presente año en relación con el servicio de la deuda exterior.

LA CARRETERA LAREDO-MEXICO

MEXICO, febrero 18.—La Comisión de Caminos se ha trazado como programa para el presente año la intensificación de los trabajos de la gran carretera Laredo-México y la terminación y petrolización de las carreteras que comunican a México con la ciudad de Puebla y con el puerto de Acapulto. El presupuesto de gastos destina a esos trabajos la suma de $10.000,000.

LAS COMPAÑIAS PEROLERAS DE SINCLAIR

MEXICO, febrero 18.—Harry Sinclair, que representa casi una tercera parte de las inversiones norteamericanas en la industria petrolera de México, manifestó que hacía un viaje de inspección de sus negocios y que no tenía intención de suspender las actividades de sus empresas, manifestándose optimista respecto a la solución de las dificultades surgidas con motivo de la nueva legislación petrolera. Sinclair conferenció con el Secretario de Industria y en el día de hoy se propone hacer una visita al Presidente Calles.

SITUACION DEL MERCADO MUNDIAL DE LOS AZUCARES

Algunos de Cuba y de Puerto Rico se han comprado a 3, 1-25 costo y flete, por refinadores

UN MERCADO TRANQUILO

Se cree que el sobrante que existirá en diciembre de 1927 será solo de 69.741 toneladas

NUEVA YORK, febrero 18 (UP). Según el infrme semanal que sobre las condiciones del mercado azucarero publica la compañía de Czarikow Rionda, han prevalecido en el curso de los últimos siete días transcurridos un tono sereno, pues los refinadores prácticamente no hicieron compra alguna, mostrándose interesados sólo en azúcares de Puerto Rico y algunos lotes de cubanos, a 3, 1-25 centavo, costo y flete.

El mercado de Londres, que refleja la actitud de Europa, permanece tranquilo, ofreciendo azúcares del Perú y Brasil, con embarques de Febrero a Marzo a 3.31 centavos, costo, seguro y flete.

Las cotizaciones para los azúcares crudos y refinos, comparadas con las del año pasado, ofrecen un índice claro de las distintas condiciones en que se encuentra el mercado. Basta que la anunciemos:

Los azúcares de Cuba de 96 grados de Febrero a Marzo de este año, se cotizan a 3.45 por libra mientras que el año pasado se cotizaban a 2.55.

Los azúcares de Cuba y de la América del Sur, se encuentran al mismo nivel, aunque los refinadores británicos toman en esta época del año catidades poco considerables de las últimas con preferencia a las primeras.

En la circular dada por la misma firma , en el curso de la semana pasada, se hacía hincapié en el hecho de que Cuba había vendido ya la tercera parte de su producción disponible, para sus demás mercados de consumo aparte el de los Estados Unidos, y por lo tanto, la demanda de Europa, aunque siempre bien recibida no es de tan imprescindible necesidad como en 1925. Es interesante apreciar el hecho de que los azúcares de las Antillas Británicas alcanzan un nivel más alto que los otros crudos extranjeros, lo que significa que aquellas encuentran un mercado productivo en el Canadá.

Las estadísticas compiladas por la empañía subsidiaria de esta firma en Londres, indican que el consumo de 1926-27 en Europa, aumentara en 165,000 toneladas, disminuyendo las existencias en 250,000. Las necesidades del mercado de consumo, ascenderán a 2.265,000 toneladas sobre la producción, de modo que se necesitarán 2.015,000 toneladas de las fuentes exteriores. La demanda, aparentemente, lenta se debe a que Europa consume en la actualidad de sus existencias. Cuba no podrá enviar a Europa más que 750,000 toneladas. Calculando el consumo del Canadá y del Extremo Oriente, parece que Cuba podra exportar un millón de toneladas de azúcares crudos a los otros países y 150,0000 toneadas, refinadas aquí, lo que dejará 3.270,000 toneladas para el consumo norteamericano, suficiente para las necesidades de este mercado.

Los cálculos preliminares que se hacen en la Habana sobre la producción hasta 15 de Febrero, alcanza la cifra de 1.480,000 toneladas, lo que arroja una diferencia de 191,663, sobre 1.671,663 toneladas producidas el año pasado. Debe señalarse el hecho de que los ingenios informan sobre su producción incluyendo solamente el azúcar que elaboran, en lugar del que han envasado ya, como se hacía en los años anteriores. De todos modos, han producido la diferencia referida en el curso de la primera quincena de Febrero.

Los peritos azucareros Cuma-Mejer, informan que el sobrante que existirá el 31 de Diciembre de 1927, será sólo de 69,741 toneladas, cifra que debe compararse con las 246,569 que quedaron de 1925 al 26 y con las 108, 904 que quedaron del 24 al 25.

En los refinos la situación existente en el mercado, según resulta de las operaciones efectuadas durante la semana, indica una tendencia a la baja sobre la base de 6.05 centavos en el este, y 5.95 en el territorio del centro de los Estados Unidos desde Chicago hasta las Montañas Rocosas.

Los productores de azúcares de remolacha no ofrecen su producto a este último precio y os refinadores de caña venden con desgana. En cuanto al mercad de remolacha, podemos adelantar que los agentes de la compañía Meinrath estiman que las cifras finales de la zafra 1926-27 ascenderán sólo a 801,608 toneladas, comparadas con 803,945 el año anterior y 974,185 de 1924 al 1925.

NO HUBO ACUERDO EN EL JURADO DEL PROCESO CONTRA WARD

NUEVA YORK, febrero 18.—(AP)—El jurado del litigio pidiendo 75,000 pesos de indemnización iniciado por Elridge O. Peters contra Walter S. Ward, que se encuentra actualmente en la Habana, por la muerte hace cinco años de su hijo, el marinero Clarence M. Peters no pudo ponerse hoy de acuerdo sobre el veredicto.

Tan pronto como el tribunal conoció este resultado, destituyó al jurado, pidiendo después los abogados de las dos partes un nuevo juicio. El juez Anderson hizo saber que si los letrados se ponían de acuerdo para una fecha dentro de dos o tres semanas, estaba dispuesto a ordenar el segundo juicio.

SIGUE EL VUELO PAN - AMERICANO POR PAIS CHILENO

Después de pasar dos horas en la población de Coquimbo han llegado a la capital chilena

CORDIAL RECIBIMIENTO

El aeroplano "San Antonio" que estaba retrasado está volando para ganar el tiempo perdido

COQUIMBO, Chile, febrero 18.—(AP)—Los cuatro aeroplanos de la escuadrilla de los Estados Unidos que realizan el vuelo pan-americano y que salieron poco antes de las ocho de la mañana de hoy de Mejillones hacia Coquimbo, llegaron a esta ciudad al mediodía completando una etapa de 800 kilómetros.

LLEGAN LOS AVIADORES A LA CAPITAL CHILENA

SANTIAGO DE CHILE, febrero 18.—(AP)—Los aviadores norte-americanos que llegaron al mediodía a Coquimbo, procedentes de Mejillones, llegaron a esta capital hoy por la tarde. Sólo pasaron dos horas en aquella población chilena.

La llegada de los aeroplanos de la escuadrilla que está haciendo el vuelo pan-americano a Santiago de Chile, pone el grupo a sólo 540 millas de Valdivia, terminal de la segunda sección de la gran jornada, y punto en el que harán rumbo al Este, para llegar a la Argentina en un vuelo trans-andino.

La capital de Chile dió una cordialísima bienvenida a los aviadores pan-americanos. Tan pronto como Herbert A. Dargue, comandante de la escuadrilla, salió de su aeroplano, el "New York", en el aerodromo de El Bosque, donde aterrizaron perfectamente los cuatro aparatos, el Embajador de los Estados Unidos, William A. Collier, y los representantes del Gobierno chileno, le dieron la bienvenida.

Una gran muchedumbre se reunió en redor de los aeroplanos y una batería de fotógrafos y operadores de cine saco numerosas planchas y películas de la llegada, que ha sido el acontecimiento del día en esta capital.

El comandante Dargue dijo que el vuelo desde Mejillones, vía Coquimbo, había sido sin el menor incidente. Los aeroplanos llegaron a Santiago en diez horas, a contar del momento de la salida de Mejillones, ocho de la mañana. La escala en Coquimbo permitió a los aviadores almorzar rápidamente.

Los aviadores pasarán tres días en Santiago, donde ha sido organizado un gran programa de fiestas en su honor. La próxima etapa será hasta Talcahuano, de donde seguirán hacia Valdivia, fin de la segunda sección del vuelo.

EL AEROPLANO "SAN ANTONIO" GANANDO EL TIEMPO PERDIDO

LIMA, Perú, febrero 18.—(AP)—El aeroplano "San Antonio" que está volando con la máxima rapidez posible para alcanzar a sus cuatro compañeros de jornada pan-americana, llegó a última hora de la tarde a esta capital peruana, procedente de Trujillo.

El "San Antonio" quedó atrás en Tumaco, Colombia, por haber sufrido una avería importante en el motor, salió esta mañana de Paita, en Perú, llegando a Chimbote por la tarde y saliendo inmediatamente hacia Trujillo, a donde llegó horas después.

El aparato sigue la costa Sur para dar alcance a los otros cuatro aeroplanos anfibios del vuelo pan-americano, que ya se encuentran en Santiago de Chile, donde probablemente se les unirá el "San Antonio".

EL PRINCIPE DE GALES HA INAUGURADO EL TELEFONO LONDRES-FLORIDA

PALM BEACH, Estado de Florida, febrero 18. (AP)—El Príncipe de Gales aguardó pacientemente diez minutos en Londres, hoy, para hablar por teléfono trasatlántico con Anthony Drexel Biddle, inaugurando así ese servicio telefónico entre la capital inglesa y la Florida.

No habiendo podido comunicar ayer con el Príncipe, para ofrecer a éste el respetuoso saludo de Palm Beach, Mr. Biddle se fué esta tarde a nadar un rato. Pocos momentos después de su partida hacia la playa, el operador telefónico trasatlántico de Londres llamó.

—Su Alteza espera — dijo brevemente.

Inmediatamente se empezó a buscar a Mr. Biddle por toda la playa, pasando varios minutos sin que se pudiera encontrarle. Hablando en nombre de Mr. Biddle, el publicista Edward F. Stumpff contestó al Hello del Príncipe de Gales, y tras una intermitencia de la comunicación, aquél pudo dar al heredero de la corona británica el saludo de Palm Beach.

EL ESTIMADO DE NUESTRA ZAFRA HASTA EL DIA 15

Se hace ascender en el informe publicado por el Club Azucarero, a un millón 492 mil toneladas

LA VENTA DE LA WARNER

Las propiedades de la empresa azucarera en Cuba no entran en la gran negociación de venta

NUEVA YORK, Febrero 18. (A.P.) —Los últimos estimados de la producción azucarera publicados por el Club Azucarero de la Habana, hacen subir la zafra hasta el 15 de Febrero a 1.492,000 toneladas, contra 1 millón 668,000 en el período de Noviembre de 1925 al 15 de Febrero de 1926.

La producción en la primera quincena de Febrero se calcula en 637,000 toneladas, contra 514,000 en el mismo período del año pasado.

NO ENTRAN LAS PROPIEDADES DE CUBA EN LA VENTA DE LA WARNER SUGAR CORPORATION

NUEVA YORK, Febrero 18 (A.P) —La propuesta compra de la fábrica refinadora que posee la Warner Sugar Corporation en Edgewater, Nueva Jersey, por la National Sugar Refining Company, será objeto de estudio por un tribunal compuesto de tres magistrados del tribunal de apelación de los Estados Unidos el lunes próximo. Dicha fábrica tiene un valor, según inventario, de cerca de $12.000,000 y capacidad para refinar 4.000,000 de libras diarias.

El Gobierno federal duda que la compra en cuestión se realice sin violar ciertas condiciones del decreto dictado en 1922 disolviendo el llamado "Trust del Azúcar" Se agrega que la propuesta venta no comprende las propiedaddes de la Warner Company, en Cuba. La reciente actividad de las obligaciones de la Warner, algunas de las cuales avanzaron treinta puntos en los dos últimos meses, se atribuye generalmente a que Wall Street espera que el plan sea aprobado.

EL AZUCAR DE LAS ISLAS VIRGENES EN NORTE AMERICA

WASHINGTON, Febrero 18 (A.P.) —Los derechos de exportación sobre el azúcar de las Islas Vírgenes han quedado reducidos de $8 a $6 por tonelada, de acuerdo con el proyecto de ley aprobado hoy por el Senado y enviado a la sanción del presidente.

RECOMPENSA A UNA DAMA QUE HA VOLADO A LA INDIA

LONDRES, febrero 18. (AP) —El Rey Jorge ha nombrado a Lady Maud Hoare Comandante de la Orden del Imperio Británico, en reconocimiento de su reciente viaje redondo Londres-India, en compañía de su esposo, el Ministro del Aire Sir Samuel Hoare, en un aeroplano que dejó definitivamente inaugurada la línea Cairo-Karachi.

MOVIMIENTO MARITIMO

Nueva York, febrero 18.—Llegaron el Besseggen, de Sagua; el Munlisto, de Sagua. Salió el St. Mary, para Santiago.

Nueva Orleans, febrero 18.—Llegó el Turrialba, de la Habana.

HOTEL
ALAMAC

Broadway esquina a calle 71.
Nueva York.

EL HOTEL PREDILECTO DE LOS CUBANOS Y DE LOS HISPANOS EN GENERAL

¿Por qué?
Porque...
Se atiende a todos a la española, y se les habla en español.
Es modernísimo, elegante, económico, a prueba de fuego, y está en el corazó. le Nueva York, cerca de todas partes.
Su "chic hispano" es insuperable e inconfundible.
La fama de sus salones y restaurants es única. ¿Quién no oyó hablar de su gran salón "Elizabeth", su "Salón Japonés", sus restaurants "Azul" y "Medioeval" y sobre todo, el "Congo Room" con su estupenda terraza sobre el piso 20. que domina Nueva York?
¿Y quién no se deleitó con la magnífica Orquesta del Alamac, intérprete de nuestros clásicos danzones?
Los precios del Alamac, al alcance de todos, son los siguientes:
Cuarto sencillo para 1, $4.50. Para dos personas. . . 6.00.
Cuarto doble, para 1 o 2, $8.00. Por mes 180.00.
TODOS CON BAÑO Y DUCHA
Departamento de sala, un cuarto, y baño y ducha, desde $225 al mes
Hay también departamentos con 3 o 4 alcobas, además de la sala y con 3 baños, a precios de verano.
Cocina moderna y criolla bajo la experta dirección de un excelente cocinero español.
Intérpretes y sirvientes de habla española.
Atención especial a la clientela hispana bajo la directa supervisión del señor
ANTONIO AGUERO
Gerente Hispano
MARRY LAZ OWNERSHIP MANAGEMENT

CITROËN PARIS
EL COCHE INTELIGENTE (NO GASTA)
GARCIA & GARCIA
MONTE 2

M.E.C.D. 2016

DIARIO DE LA MARINA

FUNDADO EN 1832

DIRIGIDO HASTA 1918 POR DON NICOLAS RIVERO Y MUÑIZ

DIRECTOR: JOSE IGNACIO RIVERO Y ALONSO.

Editado por la Compañía DIARIO DE LA MARINA (S. A.) cuyo programa consiste "en la defensa de los intereses generales y permanentes de la Nación cubana, de los especiales de la colonia española establecida en la misma y de la unión y armonía entre los diversos elementos que conviven en el país."—Art. 1o. de los Estatutos.

Presidente: Conde del Rivero. Secretario: Manuel Abril y Ochoa. Tesorero: Joaquín Pinillos.

ADMINISTRADOR: JOSE SOBRINO Y GONZALEZ

OFICINAS: Habana..... DIARIO DE LA MARINA. Nueva York..... Broadway at 71st. St. Madrid..... Avenida de Pi y Margall 11 París..... 61 Boulevard Haussmann.

PRECIOS DE SUSCRIPCION

HABANA		PROVINCIAS		EXTRANJERO	
1 mes	$ 1.50	1 mes	$ 1.75	3 meses	$ 6.00
3 id.	„ 4.50	3 id.	„ 5.00	6 id.	„ 11.00
6 id.	„ 9.00	6 id.	„ 9.50		
1 año.	„ 18.00	1 año.	„ 19.00	1 año.	„ 21.00

SUSCRIPCION DOMINICAL

Sólo para el extranjero.

(Países comprendidos en la Unión Postal)

6 meses . . . . . $ 4.20
1 año. . . . . $ 8.40

(Países no comprendidos en la Unión Postal)

6 meses . . . . . $ 5.00
1 año. $10.00

Esta suscripción sólo da derecho al número de los domingos.

TELEFONOS:

Quejas de Suscriptores. . .	M-8404	Deportes.	M-4733
Anuncios Económicos. . . .	A-3356	Secretaría de la Empresa. .	M-7714
Anuncios Administración. .	A-5334	Secretaría de la Dirección. .	M-9783
Redacción.	A-0301	Fotógrafo.	M-6844
Repórters.	M-1934	Imprenta.	M-3665

PASEO DE MARTI 103. APARTADO 1010. CABLE: DIARIO. HABANA

MIEMBRO DECANO EN CUBA DE "THE ASSOCIATED PRESS"

EDITORIALES

LA MAYOR INSCRIPCION DE ALUMNOS EN LAS ESCUELAS PUBLICAS

El Negociado de Estadística de la Secretaría de Instrucción Pública y Bellas Artes publicó recientemente en uno de los últimos números de la "Revista de Instrucción Pública", órgano oficial del Departamento, los datos completos de la estadística escolar de 1925 a 1926, primer año transcurrido por nuestras escuelas después que el General Machado ocupa la presidencia de la República, y en ella aparecen cifras muy satisfactorias que no han sido comentadas en los términos halagüeños que merecen, ya que demuestran que, por primera vez en la historia de nuestro país, hemos superado en lo que a la inscripción de niños en las escuelas públicas toca, la gran obra realizada durante el Gobierno Militar de los Estados Unidos, en época del General Wood, cuando se hallaban al frente de nuestro sistema escolar Mr. Alexis E. Frye en el orden técnico y Mr. Mateo E. Hanna en el administrativo.

En efecto, durante el año escolar próximo pasado se inscribió en las escuelas oficiales, tanto en términos absolutos como en proporción a la población escolar y a la población total de Cuba, un número mayor de niños que en cualquiera otro año de la historia de la Isla. Las estadísticas oficiales, compiladas siempre de la misma manera, a base de los informes mensuales y anuales de los maestros, así lo demuestran.

En el año de 1924 a 1925, último de la administración del doctor Zayas, el número total de distintos alumnos inscriptos en las escuelas públicas fué de 390,583 niños, y en el de 1925 a 1926, primero del gobierno del General Machado, la inscripción total de distintos niños se elevó a 433,200. Comparadas ambas cantidades arrojan una diferencia a favor del último año de 42,617 inscripciones.

Si la comparación se hace con los datos del último año del Gobierno Militar de los Estados Unidos, de 1901 a 1902, cuando gobernaba la Isla el General Leonardo Wood, período considerado hasta la fecha como uno de los más brillantes en la historia de la enseñanza popular en Cuba, la diferencia es más satisfactoria todavía a favor de los resultados obtenidos bajo el Gobierno actual, como se verá a continuación.

En el año de 1901 a 1902, se inscribió en las escuelas públicas, según datos que constan en el número 2, año I, página 77, de la revista oficial de la Secretaría, edición correspondiente al 25 de agosto de 1902, un total de 182,278 distintos alumnos, cifra que, en relación a la población escolar de la Isla en aquella fecha, representaba el 46 por ciento de los niños en edad de asistir a la escuela, y que, respecto de la población total de Cuba representaba 1,159 niños inscriptos por cada 10,000 habitantes.

Ahora bien, durante el año escolar de 1925 a 1926, la inscripción se elevó como ya hemos dicho a 433,200 distintos niños, cifra que representa el 63 por ciento de la población escolar calculada en un quinto de la población total, y que, en relación a la cifra de 3.413,216 habitantes con que contaba Cuba en 31 de diciembre de 1925, representa una inscripción de 1269 niños por cada 10,000 habitantes.

De manera que en el año escolar de 1925 a 1926, primer año escolar completo bajo la administración del General Machado, hemos tenido una ventaja, en lo que a la inscripción en las escuelas públicas toca, sobre el último año del Gobierno del General Wood, de 250,922 niños matriculados en términos absolutos, lo cual, en relación a la población escolar representa una ganancia de un 17 por ciento y en relación a la población total de la Isla 110 niños más inscriptos en las escuelas por cada 10,000 habitantes de todas edades.

Es un motivo de legítimo orgullo patriótico, y así debemos reconocerlo y proclamarlo todos, que un Gobierno cubano haya superado, en términos tan ventajosos y satisfactorios, la gran labor realizada en el orden a que nos referimos por el Gobierno Militar de los Estados Unidos en tiempos del General Wood, la cual se ha considerado siempre, con muy justos títulos, como uno de los timbres de honor de aquella famosa Administración. Demostrado queda en este punto que el progreso de Cuba es constante y que un Gobierno cubano celoso, honesto y eficaz, puede igualar y aventajar cualquiera obra de Administraciones extranjeras, por brillantes y difíciles que sean.

LA DIVISION DE UN JUZGADO

Pendiente de discusión en el Senado se encuentra un Proyecto de Ley, aprobado por la Cámara de Representantes, sobre creación del Juzgado Correccional de Marianao, en la actualidad adscrito al Municipal de aquel Término. Y a nuestra noticia llega que patrocinado por el lustre del nombre y la competencia del doctor Horacio Díaz Pardo, se considerará en aquel alto cuerpo legislativo, bien en forma de enmienda al Proyecto susodicho, o bien como proposición independiente, la conveniencia de separar los Juzgados de Instrucción y de Primera Instancia del Término vecino.

Dentro del criterio de circunscribir el radio de acción de las justicias locales, con la plausible finalidad de obtener la mayor eficacia en el cumplimiento de sus funciones, se han establecido, durante los últimos años, no pocos Juzgados en la República. La Provincia de la Habana representa la excepción, o por lo menos una exigua minoría, en la creación o la división de esos organismos. Y realmente, en busca de rigurosa aplicación a todos los argumentos que han venido desarrollándose para convencernos de la necesidad o las ventajas de no espaciar en demasía los nobles ministerios de la administración de justicia, no sería extraño que después de un recorrido del territorio nacional, fuéramos derechamente a situarnos en Marianao.

La demarcación del actual Juzgado se extiende a la vez en los asuntos civiles y criminales a tres Términos Municipales: Bauta, Caimito de Guayabal y Marianao. Basta la enunciación de este hecho, para que frente al recuerdo del crecimiento de la población en tal comarca, surjan, sin precisión de confronta de las estadísticas oficiales, cifras elevadísimas de asuntos en tramitación. Marianao, por sí solo, construye para las contiendas judiciales igual, si no mayor aportación que cualquiera capital de la Provincia. Es el verdadero ensanche de la Habana. Tiene nuevos repartos, fabricaciones de lujo, clubs de la mayor distinción social, movimiento incesante de propiedad inmobiliaria, la contratación urbana más importante, quizás, de la República, lo que equivale a decir un volumen de asuntos civiles que si no supera en número, excede en cuantía a los que de ordinario se ventilan y revuelven en cualquiera de los Juzgados de las capitales de Provincia, sin exceptuar a la Habana.

Por otra parte en materia criminal, se advierte también en Marianao una peculiar fisonomía. Porque fuera del vecindario que arroja el censo, ofrece la enorme población flotante que traen consigo los centros que funcionan al amparo de la Ley del Turismo. Y ese aumento de población, aunque sea circunstancial, produce indefectiblemente la elevación de las estadísticas de hechos en esencia o en apariencia delictuosos, que reclaman la investigación, más difícil, siempre que se trata de sujetos que están de paso en una población y de más responsabilidad, siempre que, por una u otra causa, haya que inmiscuir a extranjeros.

Existe una imposibilidad física de que el hombre se divida para estar a la vez en dos sitios. Y junto a ello fuerza es colocar la imposibilidad racional de que a la vez se atiendan, se estudien y se resuelvan con acierto cuestiones numerosas y complejas. El día tiene su límite de 24 horas. Transcurridas éstas, el día irremisiblemente fenece. Y el trabajo tiene también su límite de resistencia. Cuando se llega al mismo, el trabajo se esteriliza. Así no es lícito exigir actividad continua en el despacho, ni tino constante en las resoluciones, ni atención inmediata e incesante a todos los negocios, al Juez agobiado cada día por diligencias de sumarios, constituciones en sitios distantes, pruebas en pleitos civiles, subastas, sentencias, etc., etc.

Marianao cuenta actualmente con un funcionario que a la juventud reune la capacidad intelectual, la estricta noción del deber y el vehemente deseo de administrar justicia digna, imparcial y eficazmente. Esto hace que el Juzgado, o dicho más exactamente, los dos Juzgados, el de Primera Instancia y el de Instrucción, que le están encomendados, no sufran y se resienta por la cifra positivamente enorme, de radicaciones. Pero en primer lugar, parece injusto arrojar sobre un solo hombre la carga que en sitios análogos comparten, por lo menos, dos. Y, además, a esta situación, por lo mismo que es afortunada, no cabe adjudicarle caracteres de permanente.

Separando desde ahora la jurisdicción civil y la criminal del Juzgado de Marianao, se asegurarían la eficiencia de sus servicios en los términos que reclaman las necesidades de aquel Partido Judicial, cuya cabecera, más que por el mapa, es hoy por sus esplendores económico y social, la bella prolongación y el legítimo orgullo de la Capital de la República.

TELEFONOS DEL "DIARIO"

PARA QUEJAS Y SUBSCRIPCIONES LLAMESE A LOS NUMEROS

M-8404 y A-5334

EL COMUNISMO DE LOS CANTONESES EN LA ACTUAL GUERRA CIVIL DE CHINA

LAS DOCTRINAS DE SUN-YAT-SEN NO SE PROPAGARON EN CHINA HASTA QUE LOS COMUNISTAS DE MOSCOU LAS ACOGIERON, AYUNDANDO A LOS CANTONESES CONTRA LOS PEKINESES

(Por TIBURCIO CASTAÑEDA)

Esa es la tesis verdadera, la explicación cierta de lo que ha pasado en China con las Doctrinas del famoso Médico y Sociólogo chino Sun-Yat-Sen.

Cualquiera que haya leído las dos obras principales de propaganda Republicana de Sun Yat Sen, que llevan por título "Los Planes de reconstrucción", la una, y "Los tres principios del pueblo", la otra, se convencerá plenamente del sabor comunista de la propaganda de ese médico cantonés.

De memoria se saben los niños de las escuelas de Cantón, el siguiente párrafo del Testamento de Sun Yat Sen en que se condensa la propaganda que él había hecho toda su vida:

"Durante cuarenta años, dice en ese párrafo, he dedicado mi vida a la causa de la Revolución del Pueblo, con el objeto de asegurar la libertad de China y su igualdad con las demás Naciones. Mi experiencia, acrecida en esos cuarenta años, me ha convencido completamente de que para obtener ese propósito, hemos de sublevar, levantar al pueblo de Chna y pelear en unión de aquellos pueblos del mundo que nos conceden el trato de igualdad con ellos. Como quiera que la revolución no ha tenido todavía un éxito completo, yo pido a mis compatriotas que continúen luchando con arreglo a los principios estampados en mis libros y en mis Proclamas durante la "Convención Representativa Nacional", hasta que nuestros queridos principios se hayan realizado. La abrogación de los Tratados celebrados con los extranjeros que tan deprimentes son para China, debe ser uno de nuestros más vehementes propósitos y debemos lograr ese deseo lo más pronto posible; así os lo ruego".

No se puede dudar de la fidelidad con que la viuda de Sun Yat Sen, que se educó en los Estados Unidos, Chiang Kai Shek, jefe de los ejércitos Cantoneses y Eugen Chen, Secretario de Estado de ese Gobierno japonés, también educados en los Estados Unidos y en Inglaterra, han tratado de cumplir al pie de la letra las recomendaciones hechas en su testamento por Sun Yat Sen.

En el seno de ese movimiento de insurrección contra el Gobierno de Pekín, surgido inmediatamente después de la muerte de Sun Yat Sen establecieron relaciones con el Soviet de Moscou que, como dice el testamento, "nos conceden el trato de igualdad con ellos".

Pacientemente esos tres personajes de Cantón han laborado con el Gobierno del Soviet para atraerlo a su causa, empeño tanto más fácil cuanto que la parte de población más empobrecida de China es la del Sur, la de los Cantoneses.

De ahí que desde luego encontraron los discípulos de Sun Yat Sen campo propicio de colaboradores en la Rusia Comunista.

Y como demostración de que van los Cantoneses cumpliendo el Programa comunista, no hay más que ver que en cuanto tomó Chiang-Kai-Shek la populosa ciudad de Hangkow, cabe la margen septentrional del Río Yangtse, lo primero que hicieron fué cerrar las dos escuelas de niños chinos en que se enseñaba la doctrina Cristiana por los Misioneros Episcopales; el Kuomintang, o sea el Partido Nacional, que manda en el Sur de China, está haciendo una enérgica campaña anti-religiosa. Sus dos tnedencias son anti-imperialista y anti-capitalista, habiendo organizado una administración totalmente comunista en esa ciudad de Hangkow. Por todas partes se ve la influencia comunista de la Rusia Soviet. Desde el primer día se pegaron proclamas en las paredes de las casas, con estas palabras: "¡Viva la Revolución de Rusia de Octubre de 1917!"

Coincidió con el sitio que pusieron los Cantoneses a a ciudad de Hangkow, la llegada al Cuartel General de Chiang Kai Shek, del Agente moscovita Borodin, que ha sido el que ha repartido dinero a manos llenas a los cantoneses para la compra de armas y municiones; el que sobornó a los soldados de Wu-Pei-Fu para que desertasen y se incorporasen a los Cantoneses, y el que se ha puesto de acuerdo con el General Cristiano Feng co nobjeto de que hostilice desde el Norte de China a las tropas de Wu-Pei-Fu, que este General ha sabido atraerse después de la desbandada del mes de Noviembre.

Todos están convencidos de que el Soviet de Moscou ha tomado un primordial interés en el auxilio de los Cantoneses, para tratar de arrojar de China a los ingleses y a los extranjeros en general, en venganza de la tenaz oposición que ha hecho Europa y los Estados Unidos a los conatos comunistas que el Soviet ha llevado en su propaganda a todos esos países, cuando Sinovieff era el Jefe de la Tercera Internacional.

En todas partes, hasta ahora, no ha logrado el Soviet establecer en Europa, ni en América, un Gobierno Comunista; y por eso hace esfuerzos enormes por arrojar a Inglaterra, que es la Nación que más intereses tiene en China, de todas las Concesiones o Barrios que allí ha obtenido; proponiéndose, con ello, no sólo disminuir la influencia de Inglaterra en China, sino rebajar su autoridad y resistencia militar ante la India, con objeto de promover una revolución en ese enorme Imperio inglés de 300 millones de habitantes.

Por eso no he creído yo nunca que Inglaterra salga de Shanghai peleando, ni sin pelear. La Gran Bretaña tiene que quedarse a pie firme en China, sea sola o acompañada por las demás Naciones de Europa y los Estados Unidos; porque el día que abandone sus inmensos intéreses omerciales en China, habría sonado para ella el fúnebre tañido de su cese definitivo en el Imperio de la India.

Y a la pérdida de la India, seguiría la de Sumatra y Java para Holanda, la Tonquin y la Indo China para Francia, y la de Corea y Puerto Arturo para Japón.

De tal suerte que aunque vencido en Europa y en Norte América de modo definitivo, el Comunismo trata de enseñorearse de Asia; y es preciso que el mundo no consienta tamaño atentado, so pena de tener que romper toda clase de relaciones mercantiles con el Asia comunista, y establecer un cordón sanitario moral alrededor de ese grupo de Naciones Comunistas.

TEATRAL - - - Por ABELA (Buscando un palco)

--Me estraña que usted no me conozca; yo soy el principal de este establecimiento...

--¡Sí hombre, sí, ahora caigo; usted es el Principal de la Comedia...!

LA HABANA EN 1950

Mr GEORGE CLAUDE

Habana, 17 de febrero de 1950. Con gesto amable indicome asiento en una amplia butaca Mr. Claude, el profesor encargado por el Gobierno de la República de la vigilancia suprema de los servicios municipales de la más bella ciudad del mundo.

El anciano, que hace 33 años pisó por vez primera tierra cubana, se sentó frente de mí y con una sonrisa extendió su brazo hacia el malecón y el mar sin pronunciar palabra.

No era necesario hablar. El espectáculo que desde el "foor garden" de su casa abarcaban nuestros ojos, no necesitaba comentarios.

Sobre el malecón entre árboles en flor, rodaban los automóviles silenciosos movidos por motores alimentados por acumuladores eléctricos. La gasolina con sus olores desagradables y nocivos, pertenecía ya a las épocas pasadas.

Cerca de las aceras una ancha faja de césped servía de marco a tableros de flores multicolores. Productos bellísimos de las del país, injertadas en las de las importadas de los jardines de Valencia, Holanda, Ceylan. Sobre las columnas en anchos cestos, las orquídeas de Colombia formaban bóveda. En el mar rápidas embarcaciones cruzaban del Morro hasta Punta Brava. Sus blancas cubiertas formaban contraste espléndido con el azúl de las olas y los vestidos en colores vivos de las pasajeras. Los barcos no tenían chimeneas. El carbón y petróleo que antes se usaban, fueron sustituídos, como se sabe, por la fuerza eléctrica. "Claude" que por acumuladores repartía a todos la Compañía Cuba Electra-Frigorífica que durante el primer período electoral del honorable presidente de la República que hace 23 años rige los destinos de Cuba, fué fundada en Cojímar. Este punto, como Marianao y otros pueblos cercanos desaparecieron después para incorporarse a la Habana Grande que cuenta hoy cerca de dos millones de habitantes. Mientras un "autobus" aéreo pasó sobre nuestras cabezas, el profesor Claude vigoroso y lleno de energía apesar de sus 76 años, me decía:

—"Ya ve usted. Todo lo que le dije en 1927 en el patio del hotel Inglaterra era cierto. Muchos —hasta usted— han sonreído al escuchar mis planes, otros me consideraban francamente loco... Usted después se convirtió en creyente y su fe ha servido para darme ánimos cuando me abrumaban las dificultades y la duda. La duda —que apesar de mis cálculos que he verificado miles y miles de veces surgía en mi alma como planta venenosa... hasta que empezó a funcionar nuestra primera estación de Cojímar.

Después todos tuvimos que rendirnos ante la realidad. Con los 15,000 kilowats que producía la planta "General Machado" hemos tenido suficiente fluído para la tracción eléctrica y el año después de su inauguración cesó por completo la importación de carbón y gasolina en Cuba.

A continuación hemos formado la estación "Punta Brava" y la planta movible "Habana" que nos daban 50 mil kilowats de fuerza y frío equivalente al que producen 500 millones de kilógramos de hielo —pues mis cálculos eran exactos cuando le demostré, que cada metro cúbico de agua traída del inmenso depósito glacial que forman las aguas del mar a la profundidad de 1200 metros, representaba 100 kgs. de nieve o por lo menos producía los mismos efectos que estos. Esta provisión enorme de frío nos ha servido para poder graduar como lo hacemos hoy no solamente la temperatura de las casas y locales cerrados, sino del país en general. Ud. qué ha estado ausente se quedará sorprendido de los cambios que observará en nuestra vegetación. En la finca de Fontanills —su gran amigo— encontrará usted hoy peras de California, uvas moscatel de Málaga y ciruelas Claudias al lado de los mangos y mameyes de la tierra. En el campo cada lote de terreno está dividido en parcelas de 100 metros cuadrados y rodeado por los tubos conductores del agua, que ya hemos utilizado en las plantas para obtener la fuerza motriz emanante de la condensación y cuya temperatura originalmente es de 5º centígrados, pero que con la manipulación y cambio alcanza 8 o 10 al entrar en la canalización. Una llave colocada en el tubo madre permite a cada propietario graduar la temperatura de su finca, mientras que la de las calles la fija a su voluntad el Observatorio Nacional.

A TRAVES DE LA VIDA

POR HECTOR DE SAAVEDRA

El haber tratado, ayer, de la China me ha llevado como de la mano al "Mandarín" de Eca de Queiroz. Estoy seguro que todos ustedes han leído este librito tan sutil y ático, donde tan graciosamente está pintada la psicología humana. He querido recordar aquellas páginas "en que las sabias y amables Alegorías del Renacimiento" se mezclan siempre a una moralidad discreta, como en "La Reliquia" a la rudez de la verdad se echa el manto diáfano de la fantasía.

Aparte de lo que se dice de China, en "El Mandarín" que no es sino la China familiar que escribió E. Bard en su libro "Les chinois chez eux", hay en lo que pinta de la vida íntima y sencilla de Portugal, muchas cosas interesantes que es bueno conocer porque son observaciones de un psicólogo tan fino como el autor de "La Ciudad y las Sierras"; y no lo hubiera escrito sinó hubiera visto en el domingo, día de descanso, a la Señora Augusta, patrona de la casa de huéspedes en que vivía su héroe, limpiar con clara de huevo la caspa al teniente Conceiro. Esto me hace pensar, y permítaseme la digresión en aquellas personas que se lavan la cabeza en la barbería. Siempre que un peluquero francés, me ha propuesto en la tortura fastidiosa del pelado, un "shampoing" le he hecho esta confidencia:

—Todos los días me enjabono y me baño de pies a cabeza.

Con lo cual el artista ha creído inútil insistir.

Pues, como iba diciendo, se aprende mucho cuando se bebe en buena fuente. "A' quinta-feira (que es el jueves) era o desagradavel dia de lavarnos os pes". —dice, en el original, "A Reliquia". No necesito hacer la traducción y los que hayan estado en un colegio, "a pupilo entero", conocerán la veracidad de esta costumbre tan contraria al árabe que no hace sus diarias oraciones sin haberse lavado antes la cara y los pies. En casa de Allah no se entra sucio, ni con zapatos. Hay religiones que tienen estas excentricidades.

La costumbre de ponerse al cuello, la servilleta, cuando se está a la mesa de comer, yo la creía genuinamente francesa y vulgar, pero veo que es, también, lusitana. En España el pueblo no usa servilleta ni en Cuba tampoco. En otras partes la ponen de papel y pueden, los clientes, llevárselas junto con el palillo de dientes que si es, genuinamente, visigodo y sus descendientes.

Estos hábitos son característicos y por consiguiente insfructuosos e interesantes. Hay que saber lo que los otros hacen; no para imitarlos, sino para criticarlos. La adulación, por ejemplo, es un sabio conocimiento que debe aprenderse. El hombre prudente es el que va haciendo una serie de meditadas adulaciones desde la Universidad hasta el Paraiso. ¡Cuantas veces no nos sorprende la fortuna de quien creía mos incapaz de prosperar por sus propios méritos! Pues la debe, tan solo a haber doblado el espinazo ante los profesores y los directores del Departamento. No solo conviene al bachiller sino al empleado: "ella manten a disciplina n' um Estado bem organizado" —dice el original portugués, y agrega: "y conserva los veinte y cinco duros mensuales."

Estos 25 pesos de sueldo, son una vergüenza social. Entre nosotros haría sonreir a los cubanos que ganaban, en los tiempos que describe mi ilustre colaborador negro, Sr. de Cárdenas y de Armenteros, 33 pesos con 33 centavos, pagados con atraso, del haber que como escribiente le correspondía a razón de cuatrocientos pesos anuales que le señalaba el Presupuesto de Ultramar.

En la Península, incluyendo Portugal era una buena y envidiable soldada. No sé, como será porque aquí, 25 pesos es lo que gana, a la semana, un mediano oficinista. Pero en la época en que escribía el gran Queiroz, el destino de un Licenciado estaba seguro.

Naturalmente no podía pretender que lo citaran en los periódicos que es la mayor gloria a que puede aspirar el ser humano, pero podía leer tranquilamente en su poltrona, los sucesos políticos y sociales y con un poco de imaginación...

Esto es lo que hay en "O Mandarín" como en toda la obra de Queiroz, que para leer en el original he tenido que vivir por más de medio año en Lisboa, que es una bella ciudad, donde se habla bajo, se tiene gran piedad por los animales y la gente es cultísima y muy cortés.

Ni allí, ni en ninguna parte se debe matar al "Mandarín" porque el mejor pan es el que "día a día ganham as nostras maos".

TOPICOS BREVES

Por GABRIEL CAMPS

No conozco al actual Presidente del Tribunal Supremo, mas que de vista, y para servirle. Pero lo he leído y lo observo; porque nos pasamos la vida dejando y aguaitando.

¡Qué gran funcionario es ese caballero! Como prueba, de que "los hay los hay, la cuestión es dar con ellos!"

Uno se atreve a todo con las auto.

—Así hemos conseguido —amigo mío— la temperatura mejor del mundo que nos envidia toda la raza humana, puesto que debido a nuestra situación geográfica y a la brisa del mar, alcanzamos la perfección que las otras ciudades que nos copiaron no han logrado.

En 10 años hemos triplicado la población de la Isla y para evitar la carestía y aglomeraciones peligrosas que forzosamente debían presentarse —apesar de haber convertido en campos de cultura y en jardines, las ciénagas y manglares— hemos tenido que crear una barrera que nos guarda de los que desean invadir este paraíso.

La emigración dejó de ser un problema, la carestía de brazos no

Continúa en la pág. VEINTITRES

ridades preparadas y discretas. Por eso yo sin miedo alguno, le voy a dar su consejo: haga vestir a Magistrados, Jueces y Fiscales que se pongan bomba; que vayan siempre de tiros largos; y procure, a ver si lo logra, que porten bastón con borlas.

Un viajecito de circunvalación mundial por los Estados Unidos, por Alemania, por Inglaterra, por España, por Francia y por Italia, le persuadiría, de que ese consejo mío, no es una frivolidad. Es cabalmente todo lo contrario. Y a los que piensen que la democracia tiene algo que ver con el pajilla y el flus de "apeame uno", mandelos al diablo, en latín, para evitarse una tragedia. **Stultorum numeros infinitus est.**

Decía uno:—Cuando voy de noche por una calle desierta y siento pasos a mi espalda, me intimido. Pero me tranquilizo, en el acto, sin advierto que el que los produce vá de bomba.

No cabe duda, el uniforme, la condecoración, el bastón de borlas, la banda, el sombrero apuntado, el espadín, la peluca inglesa, el collar de los franceses, la toga, el birrete y la muceta, son de esencia disciplinaria. El rito es el adorno de la moral. Y sí algun criollo cree que puede, desaprensivamente, dar lecciones al resto de los humanos: **Stultorunx etcetera...** ya se sabe lo demás.

El hábito hace al monje. Lo contrario es excepsión confirmativa de la regla.

Entre los consejos que Don Quijote, dió a Sancho, cuando este fué a encargarse del gobierno de la Insula Barataria, no fué el último aquel de "vistete bien que un palo vestido no parece palo" y "limpiate las uñas".

Conviene recordar el célebre motin de Esquilache provocado por la repugnancia de los madrileños al sombrero napolitano. Eso del traje es asunto profundo. Lo único estable en la vida es la corbata.

En la época en que el que esto escribe disfrutaba de sus veinte abriles, tenía tres bombas y ningún sombrero: hoy tiene tres sombreros y ninguna bomba. Entonces era un colonial reaccionario: hoy es un republicano democráta. Repita, señor Presidente: **Stultorum numeros infinitus est.**

Cuando se incubaba la Revolución de Septiembre en España, de 1868, dieron los septembrinos en la manía de desdeñar las chisteras o bombas, para sustituirlas por el bombín que allá llamaban hongo.

Y Olózaga pidió a Ventura de la Vega, su opinión que la dió de este modo, modelo de resignación ante el sufragio,

Ni condeno ni apadrino al hongo
Si todos se lo ponen, me lo pongo.

Usemos bomba, miren que sería un santo y seña; consideren que es un antídoto, de muchas cosas. Se escapatoria.

Y piensen de mi lo que quieran, que yo seguiré comiendo y digiriendo, leyendo y meditando, porque quiero tranquilidad de conciencia y de cuerpo. **Men sana in corpore sano.**

Add-eanda, u

Otrosí digo: restaure el tratamiento impersonal, y dele a las Salas, el de Excelencia.

Bien merecen ese tratamiento y no estaría nada mal dar al Supremo el de Alteza.

En los Estados Unidos tienen Excelencia los Gobernadores de algunos Estados como el de Texas, y los Rectores de Universidad.

Hago la cita, no sea que algun llerticida concupiscente nos crea ya con lo de **Honorable** Al que tal paga, aquello de **Sdultorum et sic de coeteris.**

Recuerdo que yo ejercía de abogado cuando suprimieron a los Tribunales el tratamiento por una vilciosa y antigramatical interpretación de la Ley fundamental.

Me volé y dije al pobre Fiscal Vías y Ochoteco (q. e. p. d.): voy mañana en estrados, a realizar un acto trascendental, voy a tratar de Tú al Tribunal.

—Oye, Presidente, es preciso que revoques la Sentencia de Fiff, el Juez de 1a. instancia.

—Le tocarán la campanilla, le llamarán a usted al orden, como no le impongan una corrección disciplinaria.

¿Pero no han suprimido el tratamiento?

—Sí, pero a lo menos tratelos de usted.

—Es que usted, en castellano, es la contracción de Vuesa Merced. Con eso hacen ustedes una vergonzante concesión. Sean lógicos y sean valientes. O Excelencia o Tú. No hay

LECCIONES DE COSAS

LAS DOS ESPAÑAS

Decía Bismarck que la nación más fuerte del mundo era España, porque llevando cuatro siglos de malos gobiernos, conspirando todos ellos para arruinarla y hundirla, no lo habían conseguida todavía. Algo semejante apunta Guillermo Ferrero, el ilustre historiador de la "Grandeza y decadencia de Roma", al decir que, después del Imperio romano de Occidente, que fué la construcción política más sólida y formidable de la antigüedad, no hubo en la historia nada que se le asemeje tanto como el imperio español de ambos mundos en tiempo de los Austrias y de los primeros Borbones. España es la discípula predilecta de Roma en el arte de conquistar, legislar y regir pueblos con arreglo a normas jurídicas y sociales vaciadas y fundidas en la turquesa romana. Hemos romanizado sobre todo el Nuevo Mundo. Al cristianizar a las razas autóctonas del mundo precolombino, les hemos infundido el sentido románico de la cultura occidental, que se ha dado en llamar latina. Sólo en este sentido puede admitirse la latinidad de América: en la romanización de los pueblos descubiertos y conquistados por España, que al mezclar su sangre con la de ellos, les transmitió, con sus propias cualidades características, un sentido de la vida esencialmente latino, precisamente por ser fundamentalmente español.

Pero en la labor secular de España en la historia de los grandes países descubridores y conquistadores, es forzoso distinguir y discriminar el lote que corresponde a los Gobiernos, por su índole política, del que pertenece al pueblo español por su significación y transcendencia social. Jamás uno y otro, Gobierno y Pueblo, realizaron, dentro y fuera del hogar español, en España y en América, una labor armónica, ni practicado una racional y concorde división del trabajo. Ni siquiera las rutas emprendidas fueron paralelas. Cada cual fué por donde quiso y como quiso, apartándose unas veces hasta perderse de vista, y tropezando otras hasta maltratarse y herirse por la rudeza del agravio. Por eso la labor política de España en América fué tan efímera, en tanto que la labor social fué tan honda, de tan indestructible raigambre, que cada día que pasa aparecen nuevos brotes que proclaman el vigor incontrastable de la raza.

España, políticamente considerada, no fué nunca una sola y única nación. Por algo, acaso de un modo inconsciente y respondiendo a una realidad histórica, se llamó siempre a la Península el territorio de "las Españas", y aun después de realizada la unión personal de las dos grandes monarquías peninsulares de Castilla y Aragón, al enlazar sus intereses domésticos, la Infanta Isabel de Castilla y el Infante Fernando de Aragón, para convertirse en Reyes Católicos, siguieron los monarcas, sus descendientes, llamándose reyes de Castilla, Aragón, Galicia, León, Navarra, etc., etc., como tributo debido a la realidad del hecho histórico incontrovertible de la variedad social y racial de los pueblos hispánicos. Marañón lo decía no ha mucho: "España no existió nunca como nación. Es pueril pensar que sus siglos de esplendor colonial fueron sus años maduros. Mucha vitalidad externa; pero la conciencia nacional no existía en nuestro siglo de oro. Ni ha empezado a formarse hasta hace poco, hasta que perdió todas sus colonias, juguetes de su niñez, y hasta que sufrió, con la guerra de la independencia y las guerras civiles, dos enfermedades gravísimas que, como las que sufren los adolescentes, la ayudaron a madurar."

Hay dos Españas radicalmente distintas, casi siempre en lucha, jamás entendidas ni espiritualmente identificadas: la España política, formada por los hombres erigidos en casta gobernante, organizados en régimen parasitario de succión y aprovechamiento personal de la riqueza colectiva, y la España española, la España popular, la que trabaja, sufre, paga y soporta, como súbdita, coronadas sus sienes, por befa, con las espinas de la soberanía nacional, el escarnio de verse representada y suplantada en la Historia por la España parásita de los políticos.

La España súbdita fué siempre botín de la España gobernante. Las grandes rebeldías populares no fueron más que esfuerzos estimulados por la impaciencia para sacudirse y limpiarse de parásitos. Mas al advertir la inutilidad e insuficiencia de esos esfuerzos, el pueblo español, dotado de la necesaria experiencia para comprender que su destino histórico está en sus propias manos, después de mirarse hacia dentro, y ver su imagen reflejada en su conciencia, "espejo de la meditación", ha tomado el partido de desinteresarse por completo de cuanto sucede en la vida oficial, limitándose a asistir al espectáculo de lejos, sin aplaudir, porque no hay de qué, ni silbar porque no le dejan, pensando en la infusa verdad transcendental que encierran aquellas palabras de Cajal:

"Al fin hemos comprendido una verdad muy sencilla: que la prosperidad y el poderío de las naciones no se funda solamente en la grandeza militar ni en el florecimiento artístico y literario, sino en el caudal de ideas científicas, de conquistas técnicas y de todo linaje de invenciones útiles. Por tener averiada la rueda de la Ciencia, la pomposa carroza de la civilización hispana ha caminado dando tumbos por el camino de la Historia.

"Continuemos, pues, laborando con creciente celo y voluntad indomable. Con razón se ha dicho que el trabajo es plegaria. Obra milagros. Trasmuta el cerebro indolente, a quien otorga el excelso don de crear. Hasta las manos se transforman en exquisitos instrumentos de precisión. Insigne cobardía fuera desmayar en la mitad del camino. Y la espléndida cosecha de "ideas fuerzas", de concepciones científicas originales, puestas al servicio de la Medicina, de la Agricultura, de la gran industria, de la gestión política y, hasta del arte militar y naval, afirmarán enérgicamente en lo futuro nuestra personalidad espiritual y prepararán esa España grande, esclarecida y respetada, que todos soñamos."

Así están las dos Españas, frente a frente, no como enemigas, ni rivales, sino como actor la una, y como espectador la otra, que asiste al espectáculo solo en sus breves ratos de asueto, pues anda sumamente atareada en sus labores de cátedra, de taller, de laboratorio, de gabinete de estudio, de libro, de periódico... Y tiende la mirada distraída a lo largo del panorama de la España futura...

Esa España futura, ¿será obra de los políticos u obra de los españoles que no fueron nunca políticos? ¿Será obra parasitaria o labor nacional? Esas instituciones "rigurosamente acomodadas a la realidad nacional" que reclama Ortega Gasset, ¿estarán fabricadas y serán suministradas por el taller, la cátedra, el libro, el laboratorio, el gabinete o el periódico en que trabaja el español apartado de la vida política, o serán producto de combinaciones urdidas por los que detentan el poder o se aprestan y procuran ingeniárselas para suplantarlos en su manejo y disfrute?

Tal es el pleito entablado entre las dos Españas. ¿Cuál vencerá? Tengo fe profunda en que ésta matará a aquélla...

José G. ACUÑA.

M.E.C.D. 2016

MALONEY GANO TODOS LOS ROUNDS A DELANEY

VENCIO PARIS A VOLLMER DEMOSTRANDO SU CAPACIDAD DE CAMPEON CON DOMINIO COMPLETO NO OBSTANTE EL MUCHO AIRE

La copa Mason fué más discutida que otro trofeo de segundo orden de los muchos que promueven buenos torneos en nuestros courts. Mucho público asistió ayer a Ferroviario Park

Se encuentra ya en poder del campeón de Cuba la copa "Mason", trofeo donado para ser discutido en un torneo de tennis en los courts del Club Ferroviario y al que le dió un gran interés el match final, que tuvo que celebrarse dos veces, entre Rogelio París y Gustavo Vollmer, match éste en que estando a un set iguales sufrió Vollmer un fuerte desmayo. París, que pudo haberlo ganado por defaul no aceptó tal decisión, optando por jugarlo de nuevo.

Así fué que ayer, con una tarde de fortísimo viento, tan fuerte que se llevaba la pelota, se decidió por fin el juego, resultando París, el vencedor al anotarse cuatro sets por uno, demostrando el campeón que por algo ostenta el título máximo entre la grey criolla del racket. Los juegos se desarrollaron de la manera siguiente:

Primer set, ganador París 6-1. Comienzan ambos players demostrando el deseo de vencerse al poner cada uno de su parte la mayor cantidad de etamina, tan fué así, que realizaron tres duce. En el quinto juego de este set, apareció un rayo de esperanza para el joven oponente al dominarlo en todos los momentos.

Segundo set, ganador Vollmer, 6 por 2. En el primer game de este set devuelve París el love game a Vollmer, el segundo es peloteado fuertemente ganándolo Vollmer después de dos empates. Vollmer en este juego logra dominar a París con fuertes rasas, anexándose el set, como decimos antes, con anotación de 6 por 2. Al final de este set se puede observar en París, más que el deseo de ganarlo, el de cansar a su contrario, ya que lo tenía perdido.

Tercer set, el más discutido de la tarde, lo gana París con anotación de 6 por 3, demostrando ambos el mayor empeño en llevarse el gato al agua, dominando París al final empatan a tres juegos y entonces París gana los tres seguidos.

Cuarto set, es muy discutido, según lo demuestra el score. Vollmer realiza su mejor esfuerzo por salir por la puerta grande, pues empatando el primer y segundo juego a París, se pone en la ventajosa posición de cuatro por dos a su favor. Pero la experiencia, control y dominio del campeón, llevan a éste a la victoria despues de un fuerte peloteo en cada game los que son de necesidad jugar con dos o tres duces, imponiéndose en definitiva París y ganando la copa "Mason". Este set fué de 6 por 2.

El fuerte viento impide a ambos jugadores lucir su mejor forma. París da durante el encuentro tres servicios de ASES y Vollmer uno. De los tres servicios perfectos de París (ases) dos los realiza en el último juego.

Al terminar el juego París está fuerte y en condiciones de jugar otro set, lo cual no sucede con Vollmer

De la demostración hecha por Vollmer se vé que adelanta por día, pues su back hand antes deficiente ha mejorado muchísimo. Tiene bastante dominio en la rasa cruzada aunque el abusar mucho de ella en todo momento, lo extenúa. El juego de aire lo ha mejorado también considerablemente y sus remates cada día son más intencionados y colocados.

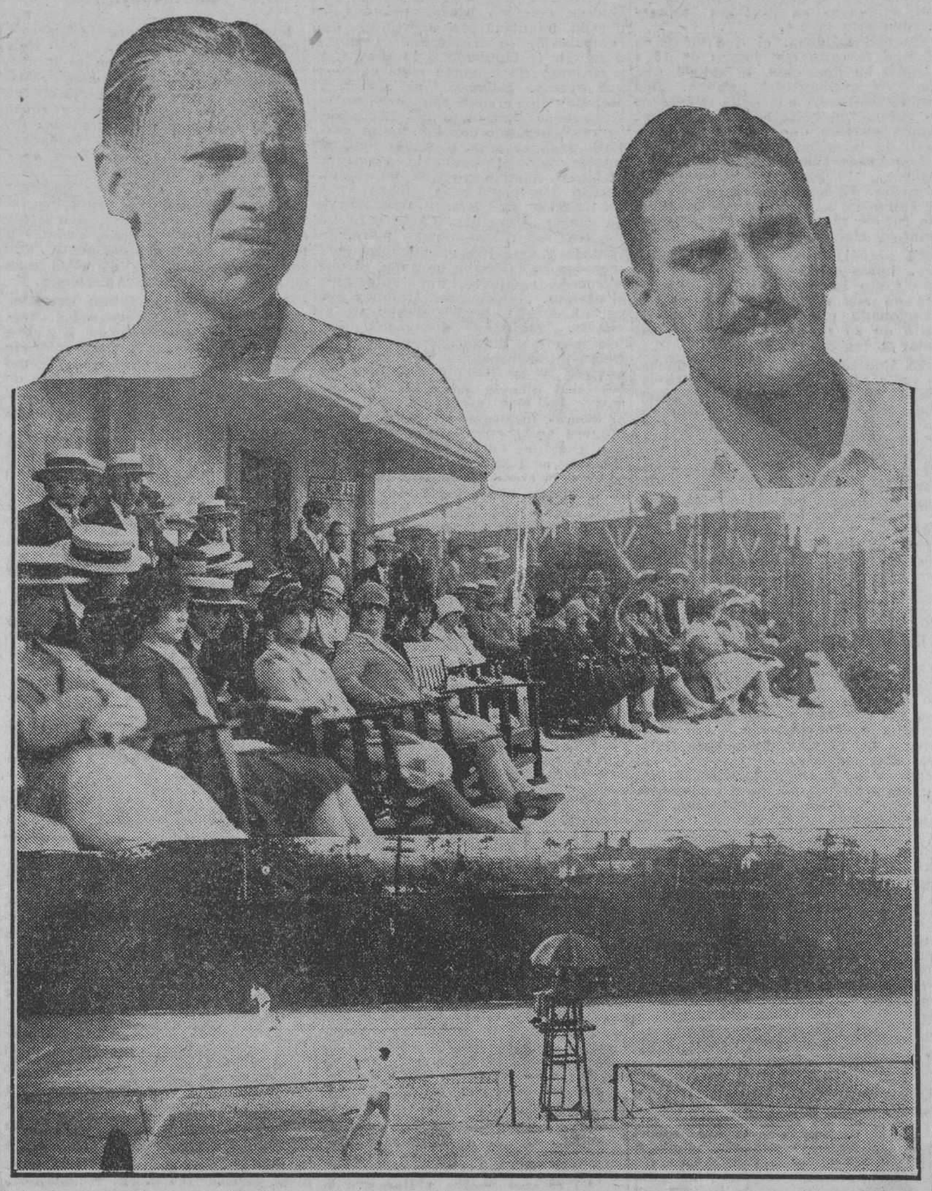

En la parte superior izquierda, Gustavo Vollmer, el magnífico tennista de 18 años que tan formidable resistencia hiciera a Rogelio París en los finales por la copa Mason. A la derecha el campeón Rogelio París que impuso ayer de manera definitiva su técnica sobre el juego de Vollmer venciéndolo en los courts del Ferroviario y ganando la copa Mason. En el centro un aspecto de la selecta concurrencia, y abajo una buena instantánea del juego

PRINCESITA ROMPIO EL RECORD DE LOS CUATRO FURLONES, APUNTANDOSE SU TERCER TRIUNFO DEL MEETING

La muy consistente hija de John P. Grier borró de la lista el nombre de True Flyer.—Double On también se distinguió al vencer a su grupo en 1.05 2-5.—En un apretado final batió home run a Lagoon. — Romany rehabilitó su nombre al [illegible] Contenido a sus adversarios

UN EXCELENTE PROGRAMA ENCABEZADO POR BRIAR BROOM HOY EN ORIENTAL PARK

Con la aplastante victoria de Princesita en la competencia de los bebés, y los nuevos éxitos de Double On y Home Run, que tal parece han de continuar en lo infinito, efectuóse la función número sesenta de la temporada, reinando un viento que le ponía los nervios de punta hasta a los ganadores. Compadezca el lector al que después de sufrir a pie firme durante más de tres horas las caricias de Eolo, salió del Hipódromo víctima de la más asfixiante de las pollonas.

Los tiempos cronometrados ayer pueden catalogarse de misteriosos, dado que efectuándose las carreras entre rachas y rachas, mucho dependía de las excentricidades del viento, que lo mismo podía agregar un segundo que quitarlo.

De todas maneras, los tiempos colgados por Princesita al romper el record de la pista en poder de la célebre True Flyer desde el año 1922, por rara casualidad en idéntica fecha 18 de febrero; y la estupendamente mejorada Double On derrotando al veloz Theo Fay, son no tan solo altamente meritorios, sino que muestran el estado de ligereza que ha alcanzado la pista de Oriental Park mediante la nueva capa de arcilla que se le puso al dar comienzo la presente temporada.

AUSENCIA LAMENTABLE

La retirada táctica o forzosa que ha realizado Mordine, el renombrado potro de Mr. Benjamin Block, y la no menos notada ausencia de Sun Baby, han impedido que se hubiera decidido ya el campeonato de los bebés, pues si bien el hijo de Morvich mostró ser algo muy especial en sus tres salidas a la pista, los cada vez más imponentes triunfos de Princesita hacen que ya se ponga en duda la superioridad que se concedía por muchos a Mordine.

Desde el 18 de febrero de 1922, cinco años exactos, no se había cronometrado el tiempo de 47 3|5 para los bebés, y ayer Princesita mejoró dicha cifra al colgar 47 2|5, poniendo por segunda vez su nombre en la lista de tenedores de records de la pista. La media hermana de Belle Roberts parece ser ya una veterana por la buena compostura que guarda en el poste de arrancada, lo que no le impide ser siempre de las primeras que dan el brinco. Ayer no fué una excepción. Desde que salió la cinta se puso la hija de John P. Grier en la vanguardia, y pese a todos los esfuerzos de Groos sobre Jim Bell, que apeló al látigo como el bien sabe hacerlo, como había sucedido en su anterior victoria, Princesita se alejaba al final, demostrando que no solamente tendrán que contar con ella en las justas de velocidad sino que también figurará con chance cuando las distancias se alarguen y se le mande a la milla.

JUSTO PREMIO

Muy afortunada ha resultado la compra hecha por el Caimito Stable, y nada más justo que así sea dado que, luchando siempre en buena lid, sucesora de las glorias de la antigua cuadra Armonía, ha mantenido vivo el espíritu de los dueños cubanos cuando estos se disponían a abandonar la parte activa del deporte hípico, siendo al conjuro de su espíritu director el doctor Alberto Inclán y Costa, una de las más legítimas glorias de la ciencia médica en nuestra patria, que surgió el Club Hípico de Cuba.

Todo hace esperar que Princesita al competir en el Norte resulte algo más de la rutinaria pencología a que vivimos acostumbrados en estos lares.

Double On, la muy mejorada hija de On Watch, que competía aquí al principio en los grupos reclamables de $1,100, ayer tuvo hasta velocidad inicial suficiente para salir regateando con el renombrado especialista Theo Fay, al cual logró rendir al final merced a la gran diferencia de peso que existía en su favor.

En esta justa de cinco y medio furlones se hizo un tiempo de 1.05 2|5, a dos quintos de segundo del record de Extreme.

Mientras el Racing Secretary no penalice a los ganadores de carreras con sobrepeso, seguirán ganando todos los que como Double On se han cansado de pasar en punta por la varilla.

Merry Monarch tuvo un viaje muy accidentado, haciendo una excelente carrera.

QUINTA VICTORIA

Home Run, ganador de cinco justas, triunfó en la del cierre en que What's the Time y Mutiny fueron los encargados de dar la norma de velocidad inicial. La distancia demasiado larga para el primero y los jamones algo resblandecidos del segundo, pronto surtieron su efecto, por lo que a la entrada de la recta se vió que la carrera la discutirían al final Home Run y Lagoon, como sucedió, imponiéndose el batazo cuadrangular por cuestión de una cabeza, que pudo haberse invertido si Pernia hubiese rebajado más su peso que obligó a llevar a la yegua del Caimito Stable tres libras de sobrepeso.

San San viniendo de atrás para vencer a Why, Golden Lynn repitiendo la misma operación con Stargo y Miss Sand sacándole una nariz a la popular Candora, fueron los finales apretados y excitantes de la primera, segunda y cuarta del programa. En cambio Romany, el célebre jamelgo que con Funny ocupa lugar preferente a la entrada de la bolera del Vedado Tennis Club, se resintió con mis públicas acusaciones de pencología, por lo cual corrió como solía hacerlo cinco o seis años atrás, cuando ganaba stakes para los hermanos Mc Daniels, dejando estupefactos a sus críticos pero sin que por su éxito de ayer "recuperara su dinero perdido el mares", como dijera muy atinadamente un vedadista.

SALVATOR

ALBERTO ICOECHEA LE GANO AL CAMPEON ITALIANO DEL PESO LIGERO, BONAGLIA

BUENOS AIRES, febrero 18 (UP) —El boxer peruano Alberto Icoechea, que recientemente logró hacer tablas un bout con el cubano Kid Charol, derrotó por puntos esta noche al campeón de peso mediano de Italia, Miguel Bonaglia.

A pesar de la decisión, el italiano demostró mayor conocimiento, agresividad y fortaleza.

JIM MALONEY GANO EL DERECHO A ENFRENTARSE CON EL VENCEDOR DE LA PELEA MOTIGUE Y SHARKEY

El público salió muy disgustado por la pobre demostración que hizo como heavy-weight Jack Delaney, y con ese encuentro se demostró lo que hubiera sido un match entre él y el actual campeón Gene Tunney.—El vencedor comentaba mientras se bañaba: "En el octavo round Jack me disparó un upper-cut que me hizo ver las estrellas"

(Por FRANK GETTY, Corresponsal de la "United Press")

MADISON SQUARE GARDEN, Nueva York, febrero 18. — (UP). — Este enorme edificio, dedicado a ofrecer bajo su techo los mejores espectáculos deportivos se encuentra totalmente lleno, pues más de 20,000 espectadores se hacían dentro de sus límites, con el objeto de no perder un solo detalle de la pelea de Maloney y Delaney.

Largas y nutridas filas de policías, se encargan de custodiar el orden, y los asientos de la galería estaban ya vendidos desde por la tarde.

Entre los espectadores de los asientos del ring se encuentran infinidad de personas vestidas de etiqueta, los hombres luciendo en sus pecheras inmaculadas botonaduras de brillantes y las mujeres del mismo modo que si asistieran a una función de ópera.

Con ese motivo muchos individuos, que podrían calificarse de regulares a esta clase de espectáculos se han quedado sin asientos y por toda la ciudad buscan ávidamente un ticket recorriendo los lobbies de los hoteles, los puestos de cigarros y tabacos y los lugares donde acostumbran a reunirse los vendedores. Calcúlase que las entradas ascenderán a $200.000 y la cantidad extra que habrán pagado los neoyorkinos sumarán unos cien mil más.

Mucho antes de que comiencen las preliminares, Madison Square Garden se encuentra lleno hasta el tope.

Los 3.200 primeros fanáticos que lograron adquirir ticket especial de primera fila de galería, se encuentran satisfechísimos de esa oportunidad y dan al espectáculo su habitual animación, silbando, chiflando y aplaudiendo. Toda la ciudad se encuentra pendiente de la pelea Delaney-Maloney hasta el extremo de que los tranvías y automóviles tienen que restringir la velocidad cuando pasan frente a las distintas pizarras de los periódicos en que se reproducirá la pelea a medida que irá teniendo lugar sobre el ring.

El resultado de la pelea de hoy efectuada en Madion Square Garden ha sido para acabar con el mito que alrededor de Jack Delaney se había ido construyendo, pues éste resultó duramente golpeado por su contrario, boxer de peso completo, Jim Maloney, que no es precisamente de los que pueden ser considerados de primera fila.

Los 22,000 espectadores que concurrieron a la pelea hoy, salieron profundamente disgustados.

El victorioso, al eliminar a Delaney como posible contendiente de Gene Tunney se ha ganado el derecho a celebrar un bout con el que resulte vencedor en el match entre Mickey Mc Tigue y Jack Sharkey pero en realidad, los espectadores que pagaron precios exorbitantes por ver el match de esta noche, tienen suma razón en sentirse disgustados ya que no hubo en el curso de toda la noche, ni un solo knock down. El peso completo de Boston, inició la ofensiva y la mantuvo durante toda la pelea. Ni una sola vez el franco-canadiense logró romper la guardia y solo lograba asentarle algunos jabs en la cabeza que no hacían más que hacerlo sonreir.

Maloney se mostró dentro del ring, confiado y sonriente, y a veces lograba llevar a su adversario de un solo golpe a la quijada, hasta las cuerdas.

En cuanto a los motivos que tengan los partidarios de Delaney para justificar la derrota sufrida por éste, no han sido concebidos todavía en su totalidad, pero ya empiezan a afluir. Su manager dice que Delaney se rompió el pulgar izquierdo [illegible] el tercer round, pero éste tampoco justifica por completo la pobre demostración que hizo de sus facultades como boxer de peso completo. En cuanto al vencedor, no demostró una gran potencia porque cualquier otro peso completo que se hubiese encontrado con Delaney en la forma en que estaba esta noche, lo debió haber knockeado.

Por el resultado de la pelea de esta noche se puede apreciar lo que sería una pelea entre Pack Delaney y Gene Tunney.

El único comentario que ha hecho Delaney después que los jueces dictaron unánimemente su veredicto que fué recibido sin una sola protesta por parte del público en el que tantos partidarios tenía Delaney fué que se había roto el pulgar. Jimmy Maloney, estaba contentísimo y orgulloso, y en la ducha decía: "En el octavo round Jack me disparó un uppercut que me hizo ver las estrellas y en el noveno repitió más fuertemente librándome por milagro!".

COMPLACIMOS A LOS FANATICOS

A pesar de que no se anunció nada con respecto a que daríamos el resultado de la pelea por el Magna Voz, una multitud se congregó en las primeras horas de la noche de ayer frente a nuestro edificio y nos obligó con esa actitud a conectar dicho aparato y a trasmitirle por él todos los detalles del encuentro pugilístico de anoche, informándole además el desarrollo de la pelea, round por round y golpe por golpe.

En uno de los intervalos tuvimos el gusto de mostrarle a los fanáticos a Miguel Angel González, el gran catcher cubano que acaba de triunfar en las grandes ligas de base ball, consiguiendo un aumento de sueldo, que asciende a la cantidad de $10.000 por temporada Cuando el querido "Mike" salió a los balcones del DIARIO DE LA MARINA, el público lo vitoreó.

La Sección de Sports de este periódico se encuentra satisfecha de haber podido servir a los fanáticos cubanos.

MAS SPORTS EN LA PAGINA 20

NADIE SABE LO QUE TIENE HASTA QUE NO LO PIERDE

CINCCINAATI, febrero 18. — (UP). — Ahora que Eddie Roush ha dejado al Cinci por los Gigantes, los fanáticos del Cincinnati están indignados por la pérdida de uno de los mejores jardineros de que se puede disponer en la actualidad. Mientras estaba allí no se preocupaban particularmente por Roush, pero ahora que se ha ido, se preguntan alarmados si Kelly podrá sustituirlo.

A LOS SOCIOS DEL CLUB "HISPANO"

CITACION PARA HOY A LAS 9 DE LA NOCHE

Se cita por conducto de las páginas de sports de DIARIO DE LA MARINA, a todos los asociados del Deportivo Hispano América, para una reunión en la que hablaré sobre el gran acontecimiento deportivo que se celebra mañana domingo en los terrenos de **Almendares Park** y en el que tomará parte nuestro equipo de futbol contra el del Fortuna Sport Club.

Se suplica a todos las más puntual asistencia.

Rafael Armada Sagrera.

LOS AJEDRECISTAS FUERON RECIBIDOS EN EL AYUNTAMIENTO

NUEVA YORK, febrero 18. (U. P.) Seis de los más notables maestros ajedrecistas del mundo tomarán parte en el torneo que se inaugura mañana a las dos de la tarde en el hotel Manhattan Square.

Esta mañana, y en el Ayuntamiento, el Alcalde interino de esta ciudad, Joseph B. Mc Kee, recibió a los jugadores a quienes acompañaban los miembros del Comité del torneo y una delegación de entusiastas ajedrecistas. El referido funcionario, el señor del Pino, del Consulado cubano, M. Mory del francés y el doctor Todorevitch del de Yugoeslavia, pronunciaron discursos a los que contestaron Capablanca y Marshall, Nemerov y el Dr. N. L. Lederer, secretario del Comité del torneo.

Después de esta ceremonia, los jugadores y el Comité asistieron a un lunch que les brindó H. J. D. Colladay del Manhattan Chees Club al que asistieron el Presidente del Club Howard S. Hoyt y los siguientes invitados.

Arthur S. Meyer, Albert Gould Jennings, A. N. Hallgarten, L. M. Thomas, Geza Maroczy, Leonard B. Meyer, presidente del Metropolitan Chess League; R. G. Wahrburg, Edward Lasker, Orlando de Pass, George H. Heable, Albert B. Hodges, E. B. Edwards, H. M. Phillips, R Raubitschek, James Kelly, F. P. Hier Jr., A. Link, G. H. Babbit, S. Helms y H. Steiner.

Mañana jugarán el primer round del match en la forma transcrita a continuación, saliendo con las blancas el jugador cuyo nombre se cita primero:

Capablanca vs. Spielmann.
Marshall vs. Nimzovitsch.
Alekine vs. Dr. Vidmar.

SPORTFOLIO

Si Delaney y Paulino se enfrentan este año, quien cree usted que saldría vencedor? Y por qué vía?

Qué edad tiene actualmente nuestro campeón heavy weight, Roleaux Sagüero? Y qué edad tienen Black Bill y Young Manuel?

Cómo se obtiene el batting average de un bateador? Y el fielding?

Cuál de estos dos sports—base ball o foot ball association — cree usted que necesite más habilidad, vista, inteligencia, etc.?

Quién cree usted que gane en la pelea Knute Hansen vs. Paulino? Hasta dónde cree usted que llegará el campeón español?

Quién fué el champion jonronero de la Liga Nacional en la pasada temporada?

Dónde se jugará el campeonato abierto de golf de los Estados Unidos este año?

Cuándo ganó Mickey Walker el campeonato middle weight del mundo?

Qué caballo ganó el Gran Prix francés el año pasado? Y cómo estaba cotizado para esa carrera?

Qué sueldo ganará Rogers Honrsby como player de los Gigantes?

RESPUESTAS A LAS PREGUNTAS ANTERIORES

—Del grupo de outfielders que usted me señala, creemos que Alejandro Oms, es el mejor fildeador; después, y en riguroso turno vienen: Thomas, Dreke, Charleseon, Dihigo, Mayarí y Cando López.

—Hilario Martínez y Lalo Domínguez han peleado ya varias veces, con el resultado de que Hilario ha lucido superior al cubano.

—No sabemos a qué precio venderá Benny Leonard su curso de boxeo por escrito. Escríbale a The Ring, 91 Seventh Avenue, New York, que es el único lugar donde pueden entregarle una carta.

—Benny Leonard, según acaba de anunciar Hugo Fugazy, regresará pronto al ring en la división welter weight.

—A pesar de cuanto se ha dicho en favor de Martín Dihigo, creemos que todavía Alejandro Oms luce superior a él como centerfielder de un team.

—Los Red del Cincinnati se llevaron el champion bate de la Liga Nacional en la pasada temporada.

—Walter Hagen es el campeón de golf del Oeste.

—Man O'War nunca pudo ganar el Suburban Handicap por la sencilla razón de que jamás corrió en esa carrera.

—El record de los amateurs para la milla recorrida con patines de hielo es de 2 minutos 38 1|5 segudos, estando en poder de C. Thunderg.

—Babe Ruth bateó 39 jonrones mientras vistió el uniforme de los Red Sox de Boston de la Liga Americana.

Para estar al día en todos los detalles de sports, sin que nadie pueda discutirle una cosa, lea todos los días SPORTFOLIO.

HISPANO-FORTUNA

HABLANDO CON "EL TANQUE"

(POR PETER)

Está tan ligado Bernardino Miguez ("El Tanque") al equipo del Deportivo Hispano América, que no titubeó el que estas líneas escribe en ir a verle para sacarle aunque fuera con un tirabuzón algunas palabras para podérsela trasladar después a la afición futbolística que está ansiosa de noticias sobre el match-cumbre de mañana, domingo, entre los rivales Hispano y Fortuna.

Lo natural hubiera sido entrevistar a Martín Santos, "El Back de la Elegancia", que es el Capitán del team negri-amarillo, pero me dije: ¿Quién le saca declaración alguna sobre el match ese tan importante a Martín, que de por sí es reservado hasta la exageración? Y desistí de ello pensando siempre en que nuestra vieja amistad con el popular jugador que viera la luz primera en Redondela, nos iba a servir de mucho para poder adelantar algunas noticias. Pero a pesar de esto poco pudimos conseguir del gran atleta que es el Capitán de Honor del "once" de los "tigres", pues el "Gallego" une a todas sus grandes cualidades la de saber darse su lugar y contestó a nuestras interrogaciones como pudiera haberlo hecho un avezado diplomático.

—Oye, Gallego, ¿quieres decirme cuál será la alineación de ustedes para el match del domingo? Fué así como le hiciese el primer disparo a Bernardino Miguez. Y éste con la sonrisa que nunca se aparta de sus labios, nos contestó:

—No puedo contestarte nada categóricamente, puesto que esto es cosa del entrenador. Tú sabes que yo no soy el Capitán en la actualidad, pues he pedido un pequeño descanso que se me ha concedido, aunque supongo que no ignorarás mi condición de Capitán de Honor de nuestro primer equipo...

—No lo ignora nadie que se interese por el futbol en Cuba. Eso no es más que honor a quien honor merece.

—Yo no tengo la culpita, viejo. Así es que por ese motivo no me intereso tampoco en la formación de nuestro equipo para el domingo, y a estas horas (esto fué ayer por la noche), creo que todavía no hay nadie en el Club que sepa exactamente cual va a ser. Ya ves: exceso de jugadores.

—Si, es cierto, pero es que por ahí se dice que Polón será quien sustituya a Enrique en el extremo izquierda y que Torres pasará, ¡extrañate de esto Tanque!, a suplir a Victor Santos en el puesto de medio ala de ese mismo territorio.

—No hagas caso, todo eso es puro cuento. Yo te repito: no se nada.

—Y de prácticas, ¿qué hay?

—En eso también lleva la voz cantante el entrenador. Sin embargo, para que veas que quiero servirte, puedo anticiparte que nuestras prácticas lejos de ser llevadas por un libro (Uy, que cara puso cuando nos dijo esto!) de técnicas especiales, se han reducido a resistencia, hábito en el chut y en el pase y dominio de balón. Y yo creo que en esto hemos adelantado bastante. Lo demás, como dice Armadita muy satisfecho, ya llegará.

—Pero no se han impuesto usted, desde alguna nueva táctica para ese juego?

(Se rie el buenote Bernardino, y contesta:)

—¿Tú conoces el lema atlético?

—Lo conozco y lo practico en mis sports.

—Pues esa táctica supongo que será la que vamos a emplear.

—Dime una cosa: ¿qué piensas tu del Fortuna?

—Eso no se pregunta Peter. Tú sabes que el Fortuna para mi es siempre el contrario contra quien mejor yo salgo a la lucha, porque creo que nuestras victorias sobre él son siempre las mas importantes. Con esto creo haberte dicho que me enorgullece enfrentarme con contrarios tan prestigiosos como el nuestro del domingo próximo. Además, eso de "eterno rival", además de ser muy significativo y adecuado, viste muy bien. Puedes decir en el DIARIO que eses un traje que no puede vestírselo nadie mas que los fortunistas y los hispanófilos. La afición ademas lo sabe y lo ratifica con sus llenazos. Ya verás el domingo.

—¿Quién cree tu que gana...

—No me dejó terminar la interrogación contestando con gran prontitud:

—El Hispano, compadre.

—¿Por qué?—dije yo que pienso lo contrario.

—Porque juego yo en él. Yo soy siempre un hombre de gran fe.

—Bueno ¿y cual ha de ser la anotación?

—Tu me has confundido Peter. Yo soy un poco viejo ya para vaticinar en cosas de futbol. Sin embargo no olvides lo que te dije antes acerca de mi fe... Yo creo que el partido del domingo ha de ser como todos los de Hispano-Fortuna, un acontecimiento que honra y da importancia al futbol criollo.

Y como ya me estaba poniendo muy majadero con tantas preguntas, no quise seguir abusando de la benevolencia del glorioso veterano cuyo nombre se encuentra escrito en todas las páginas de la historia lampédica del Deportivo Hispano América.

Y ya que el cronista ha logrado algunas declaraciones de Bernardino Miguez, que es el alma del Hispano, se compromete con la afición a hacer una visita hoy a un jugador del Fortuna a quien los parciales de ese Club admiran tanto como los hispanófilos a "El Tanque". Nos parece haber mencionado el nombre de Cosme Vázquez ("El Filipino".)

EL CABALLO COLLOGOMER GANO EN EL HANDICAP DE NEW ORLEANS EN 1,50 1-5

NUEVA ORLEANS, febrero 18. — (AP). — Collogomer, el caballo de cinco años de la cuadra de S. A. Cowan, hijo de Sardanaple y Soda, ganó hoy en el hipódromo de esta ciudad el New Orleans Handicap, con cincuenta mil pesos de premio. Collogomer tuvo que galopar por un mar de fango para vencer a Shark, el que amenazó su triunfo en la recta final. La carrera era de milla y dieciseis avos, siendo el tiempo del ganado rde 1.50 1|5. Shark entró en segundo lugar y Banton en tercero, corriendo en total 25 caballos.

El favorito de los expertos y de la cátedra, Broadway Jones, de la cuadra de Idle Hour Farm, quedó en e décimo sexto lugar.

Cotlogomer pagó $21.50 por cada dollar que la apostaron. Shark pagó solamente $4.40 y Banton la misma cantidad por cada dos pesos arriesgados a su monta.

Se calcula en veinte o treinta mil personas las que presenciaron la carrera, que fué un baño de fango que se dieron unos a otros los 25 caballos y jockeys. Algunos llegaron a la meta enfangados hasta los ojos. Tan difícil era la visibilidad, por la lluvia fanguera, que al terminar el Handicap el público aplaudió a seis caballos diferentes como el ganador, ya que no se podía ver los números ni los jockeys, por la cantidad de fango que los cubría.

JESS HAINES SOLICITA GANAR $12,000 AL AÑO

Se cree que lo conseguirá, y entonces será cambiado a otro Club

SAN LOUIS, Febrero 18. — (U. P). — Los Cardenales también se encuentran afectados de la enfermedad que ha atacado a varios players de otros clubs, y que tiene muy graves a los Yankees del Nueva York. Se han negado a firmar, según información auténtica, pero no oficial, la mayor parte de los que integran el team, habiéndolo hecho solo Grover Alexander, Sherder, O'Farrell, Lester Bell, Flowers, Toporcer, Biades, Douthit. Hafey y Frankie Frisch.

Entre los que han firmado esta Jess Haines, que solicita un sueldo de $12,000 al año. Se cree que lo conseguirá, y que será cambiado a otro club. Entre los que no han firmado se encuentra también Rhem, que logró por su labor efectiva veinte victorias en el curso de la temporada pasada.

M.E.C.D. 2016

A LAS 2 P. M. TORNEO JUNIOR DE TENIS EN V. T. C

ANGELITA Y GRACIA GANARON DE CALLE EL FINAL A MARCELINA Y JOSEFINA

Después de una buena decena, Rosita y Aurora, ganan el prólogo a Aurelia y Consuelin. — Otra buena decena del segundo, triunfando Mary y Carmencita. Angeles y Petra llegaron a 22. Bonitas y bien pagadas las dos quinielas

Hoy, sábado del pueblo soberano, dos grandes funciones en el gran Habana - Madrid

Viernes de moda. Viernes de elegancias. Viernes de gran tono. Viernes señorial. Viernes de encantadoras horas de jocundo rendezvous. Lo más granado, bonito y elegante allí; la burguesía y la sabia cátedra en las canchas; la burocracia discreta en el tendido y el valiente grito de la sincera protesta popular. Todo lo que vale, brilla, protesta o aplaude, grita o silba en el Habana-Madrid; pues era viernes luminoso y antes la muerte que faltar quorum fanático en horas de tanto y tan alto prestigio para la pelota de la afición.

Veamos ahora si las chicas, las raquetas, las emociones, las rachas, los sobresaltos y tragedias, de la pelota prestigian a la afición, que ya ha sonado el timbre y va a iniciarse el vaivén de la señorita Capricho.

Prólogo. De 25 tantos; salen a peloteario, de azul, Aurelia y Consuelín, contra las de blanco, Rosita y Aurora. Viajeras de primera que viajan en tercera para engrandecer el festejo. Gran peloteo: tantos de peso completo; empates y aplausos en toda la soberbia primera de una; en una, cinco, siete, diez y once.

Se acabó lo que se daba. Las dos azules, instrumentaron una faena soberbia y ejecutándola, como una gran orquesta, dieron jaque, mate y repelió a las dos blancas, que quedaron en los de la niña bonita que tiene el mal de amores.

Aplausos a las de la faena. Y más aplausos para Carmenchú y Elena, que sin pedir permiso a nadie y sin avisar a sus admiradores, se llevaron la primera quiniela, pagando con treinta y dos pesos, que es pago de multimillionarias yankis, más conocidas por las Princesas del Dolor, que tienen de oro el capuz.

Entramos en el pleito número dos de la noche del viernes, de treinta tantos, que disputan, las blancas, Mary y Carmencita, contra las azules, Angeles y Petra. Otra brava, ruda y grande decena, con alteraciones del aplauso en los empates de tres, cuatro, nueve, diez, doce y trece.

Y en cuanto que llegó este carita sucia, se acabó la igualdad. Sobrevino el arrogante despotismo de las dos blancas, que raqueteando fino, elocuente y clásico, derrotaron a las dos azules, dejándolas en la inopia de veintidós. Y llegaron a bastantes.

Se llevan la segunda quiniela Josefina y Petra; la pagaron con diecíocho pesos; oyeron la merecida ovación, y volandito al cañoneo de tiro rápido del tercero, de treinta tantos, que salieron a pelotear, las blancas, Marcelina y Josefina, contra las azules, Angelita y Gracia. La disputa puede tomar vuelos de bronca del solar de oro. Y aunque no hubo empates, ni sustos, ni sobresaltos, la pelea tuvo momentos de una enorme rudeza. Angelita y Gracia, que anoche salieron jugando a cercen con sus hachas de oro lo ganaron de calle demostrando un poderío y una destreza de grandes fenómenas como raquetas. Lo ganaron de calle. Josefina, aunque desigual en la entrada, después batalló amagando con el empate en 16 por 18 y en 22 por 24; pero su hermana, a la hora, que podía venir la tragedia sacN corto y pifió y ganaron Gracia y Angelita. Se quedaron en 24. Hoy, sábado, dos grandes funciones.

Dn. FERNANDO

HABANA-MADRID

SABADO 19 DE FEBRERO
A LAS 2 Y 30 P. M.
Primer partido a 30 tantos
Rosita y Antonia, blancos;
Elena y Carmenchu, azules
A sacar blancos del cuadro 11; azules del 12
Primera quiniela a 6 tantos
Marcelina; Aurelia;
Elena; Lolita;
Rosita; Mary
Segundo partido a 30 tantos
Mary y Gracia, blancos;
Angelita y Lolina, azules
A sacar blancos y azules del 11 1|2
Segunda quiniela a 6 tantos
Angelita; Aurora;
Consuelín; Gloria;
Lolina; Gracia
A LAS 8 Y 30 P. M.
Primer partido a 25 tantos
Elena y Paquita, blancos;
Aurelia y Delfina, azules
A sacar blancos y azules del 11 1|2
Primera quiniela a 6 tantos
Rosita; Delfina;
Mary; Carmenchu;
Paquita; Antonia
Segundo partido a 30 tantos
Marcelina y Aurora, blancos;
Rosita y Gloria, azules
A sacar blancos del cuadro 12; azules del 11 1|2
Segunda quiniela a 6 tantos
Aurora; Gloria;
Elbarresa; Angeles;
Carmencita; Josefina
Tercer partido a 30 tantos
Angeles y Carmencita, blancos;
Lolita y Josefina, azules
A sacar blancos del cuadro 11 1|2; azules del 12 1|2
Nota: Josefina jugará la quiniela libre; y el partido solamente con la derecha.

HOY COMIENZA EL CAMPEONATO DE TENNIS DE JUNIORS

Se jugarán 12 juegos de singles en los courts del Vedado Tennis Club

Esta tarde, a las dos, se iniciará en los courts del Vedado Tennis Clubs el campeonato junior de tennis que con tanto éxito ha sido organizado por la Federación de Lawn Tennis que preside el doctor Rafael García Borbón.

Se efectuarán doce interesantes juegos de singles, en los que figuran players de los clubs Vedado, Universidad, Lucky Tennis, Loma Tennis, Ferroviario, Policía y Club Deportivo de Cárdenas, que son los que discutirán el torneo junior de este año.

Siendo la entrada gratis para estos juegos, es de esperarse que una buena legión de fanáticos acuda a los courts vedadistas, donde saldrán a competir las futuras estrellas del tennis cubano.

El primer partido comenzará a las dos, perdiendo por default el player que no se encuentre presente en ese momento.

Véase las citasiones hechas para hoy:

CITACIONES PARA EL CAMPEONATO NOVICIOS DE TENNIS
SABADO 19
(A las dos de la tarde)
Singles:
C. M. González vs. R. Villageliú.
P. Pelaez vs E. Roberts.
E. Fernández vs R. Morales.
M. A. Fernández vs E. Sandoval.
(A las tres y treinta de la tarde)
L. Moreno vs R. del oMnte.
Fdez. Mirá vs L. Baloyra.
A. Figarola vs Medrano.
J. Urrutia vs A. Meana.
(A las cinco de la tarde)
G. Upmann vs De la Portilla.
P. Obregón vs P. Sabí.
F. Muñoz vs A. Pique.
R. Moreno vs Brito.
DOMINGO 20
(A las dos de la tarde)
P. Orr vs M. Alvarez.
E. Bulés vs R. Rubio.
M. de la Fe vs L. Pizarro.
A. Prieto vs Bernes.
(A las tres y treinta de la tarde)
P. Alacan vs A. Muñoz.
J. Pardo vs E. Sardiña.
R. Sentamanat vs T. Nin.

TIGER FLOWERS VENCIO A LOU BOGASH EN UN BOUT A DIEZ ROUNDS, ANOCHE

BOSTON, febrero 18. (UP)—Tiger Flowers derrotó en la noche de hoy a Lou BoBgash, ante una concurrencia que llenaba el local donde se efectuó la pelea.

El vencedor se anotó a su favor todos los rounds, que fueron diez, llegando a descargar sobre el cuerpo de su adversario en uno de ellos 75 golpes.

MAS SPORTS EN LA PAGINA 20

EL ACTUAL MARQUES DE QUEENSBERRY APARECIO ANOCHE EN NUEVA YORK

Y cuando salió del palco que ocupaba en el Madison Square Garden para saludar a los contendientes Maloney-Delaney, el público le ovacionó largo rato.—Louis Magnolia fué el referee

NUEVA YORK, febrero 18. — (AP). — Jimmy Maloney, peso completo de Boston, ganó la decisión de los jueces sobre Jack Delaney, campeón mundial de peso completo ligero, en una dura pelea de diez rounds que se celebró ante veinte mil personas en Madison Square Garden esta noche.

Cuando Delaney, el que entró en el ring favorito con logros de 13 a 5, hizo su aparición, le saludó una inmensa ovación del público. Más Jimmy Maloney, que llegó momentos después, fué recibido con una segunda ovación que no quedó atrás, casi, de la tributada a Delaney.

Los pesos fueron anunciados así: Delaney, 172 libras, y Maloney, 203 y media. El handicap concedido por el campeón a su poderoso adversario fué de 32 y media libras, no las veinte y cinco que se creía.

El actual Marques de Queensberry, noble inglés descendiente del que tanto hizo por el arte del boxeo en sus principios, fué también ovacionado por el público cuando salió de su palco de ring para saludar a los antagonistas.

El Madison estaba atestado de bote en bote. Había numerosos bostonianos en el público, y también muchos amigos e Delaney, venidos expresamente de Bridgeport, en Connecticut, para verle pelear con el gigantesco Maloney. La gritería era tremenda. Cuando el anunciador Humphries anunció a Jimmy Maloney, de Boston, pareció que el techo se desplomaba, impotente para contener los aplausos y los gritos. Se repitió el escándalo, no mayor, porque era imposible, cuando anunciaron al ligth heavy-weight Jack Delaney, de Bridgeport.

Louis Magnolia fué presentado como referee, y empezó la pelea:

PRIMER ROUND:—Maloney rompió el fuego con una izquierda a la cabeza, pero Delaney apenas la recibió. Inmediatamente Maloney embistió con su enorme masa golpeando con las dos manos. Delaney bailó a derecha e izquieda y los dos recorrieron así el ring, recibiendo Delaney una izquierda al cuerpo, y al llegar a las cuerdas, la derecha, veloz como un relámpago, del campeón, se levantó, pero falló. Otra vez Maloney conecta a la cabeza, con la derecha, y vuelve después con la izquierda, siempre buscando el infighting, al parecer. Jack desembarcó un hook izquierdo a la cabeza y una derecha al cuerpo cuando se oyó l acampaña. Los dos vuelven a sus esquinas bailando.

SEGUNDO ROUND: — Maloney vuelve a lanzar su extensa izquierda. Delaney le baja el brazo y avanza para pegar con las dos manos. Maloney, algo aturdido por la rapidez con que el franco-canadiense, vuelve a la carga con derecha e izquierda a la cabeza. Delaney retrocede. Deuno de sus golpes y después falla Delaney hace vacilar a Maloney con un jab izquierdo. Se cambian golpes, pero a pesar de todo ninguno parece hacer daño. El round termina con un golpe fuerte de Maloney a las costillas del campeón.

TERCER ROUND:—Delaney retrocede con los brazos pegados al cuerpo, mientras Maloney quiere desembarcarle la izquierda. Delaney pega con la izquierda a la cabeza, y a Maloney no le gusta nada el hook que recibe. Delaney se acerca y Maloney lo embiste tan furiosamente, que se lleva a aquel hasta las cuerdas, pegando con las dos manos. Pero Jack se zafa bien del peligro, intacto casi. Aumenta la cólera de Maloney, cuando ve que le desembarcan dos hooks a la cabeza.

CUARTO ROUND: —Delaney ya no sonríe al recibir en la cara un jba izquierdo. Maloney no pierde la ventaja y descarga cuatro uppercuts seguidos en la barba de Jack, el que retrocede vacilante, impotente ante el ataque. Nuevamente Maloney cierra al cuerpo, pero Delaney va al clinch. Maloney aprovecha sus treinta y dos libras de ventaja bien. Delaney desembarca un hook izquierdo, y se lleva dos derechazos bestiales que le hace caminar sin mover los pies, medio ring. Vuelve al ataque furiosamente, y la muchedumbre aulla cuando ambos se traban a golpes en el centro del ring. Maloney se lleva al franco-canadiense, y éste elude lo que puede, usando su largo brazo izquierdo.

QUINTO ROUND: — Delaney se muestra cauteloso. Maloney le ataca con un hook derechos al cuello y después con otro golpe recto que lo dobla las rodillas a Delaney, el que se dedica a bailar al centro del ring. Pero resurgiendo con su agresividad de tigre, Jack desembarca un uppercut a la mandíbula de Maloney, sin resultado. El bostoniano asesta tres golpes más a su antagonista.

SEXTO ROUND:—Sigue lento Delaney. Un izquierdazo a la barba detiene a Maloney, pero éste vuelve a la carga un segundo después. Cambian golpes a larga distancia al centro del ring, ocupándose poco Maloney de la defensa, para ir anotando puntos por golpes y más golpes desembarcados. Sigue la danza. Este armisticio va para largo, al parecer, cuando suena la campana.

SEPTIMO ROUND:—Delaney, sobre la punta de los pies, baila en redor de Maloney, desembarcando izquierdas para anotar también puntos. Maloney envía dos veces su derecha al cuerpo de Delaney, y el réferee le llama la atención al pegar un golpe un poco bajo. Maloney le pega otro uppercut a Jack, y al dar otro golpe bajo, el réferee vuelve a advertirle que vea lo que hace... Delaney obra por cuenta propia y ataca a la cabeza de su formidable antagonista, fallando los golpes que envía, los que apenas hacen efecto.

OCTAVO ROUND: — Los seconds de Maloney aconsejan a éste que no deje de pegarle al estómago a Jack. El réfere vuelve a llamarle7ESTES Aquél desembarca dos golpes a la cabeza y después ataca al estómago. El réferee vuelve a llamarle la atención hacia lo abajo que van los golpes.

Los dos están cansados y Delaney recibe una derecha casi en el medio de la espalda en uno de los instantes en que se aleja de Maloney.

Hay cambio de golpessin trascendencia, llevando la mejor parte Maloney, que aparece intacto.

NOVENO ROUND: — Delaney avanza con un hook izquierdo, y después con dos derechazos a la cabeza, los cuales no pueden contener a Maloney, el que avanza sin miedo contra dos uppercuts, y le sacude la cabeza a Jack con un izquierdazo. Delaney se pone fuera de tiro otra vez, saltando atrás, pero Maloney le persigue, forzando la pelea de cerca, mientras que en las galerías rugen de entusiasm. Casi enredados con las sogas cambian golpes de todas clases y calibres. Suena la campana cuando volvían para ponerle segunda parte a este episodio en el centro del ring.

DECIMO ROUND: — Se dan las manos. Delaney tiene una cara ceñuda, sombría. Maloney está ansioso. El franco-canadiense entierra su derecha en el estómago de Maloney y pega un hook a la cabeza, y vuelve a dar otro derechazo.

Maloney se apresta a devolver el ataque y pega un derechazo en la barba de Jack. Este retrocede, bailando, y recibe dos jabs, seguido de un upercut que le cierra los ojos al campeón. Bailan algo los dos y están en un clinch cuando suena la campanaf inal.

FRONTON JAI ALAI

PROGRAMA PARA LA FUNCION DE HOY
SABADO 19 DE FEBRERO
Primera tanda a las 2 y 30 p. m.
Primer partido a 25 tantos
Urízar y Odriozola, blancos;
Juanito y Llano, azules
A sacar blancos y azules del 9 1|2
Primera quiniela a 6 tantos
Ugalde; Olazábal;
Guruceaga; Abando;
Ugartechea; Machín
Segundo partido a 30 tantos
Olazábal y Ugartechea, blancos;
Guruceaga y Ugalde, azules
A sacar blancos y azules del 9 1|2.
Segunda quiniela a 6 tantos
Juanito; Unzueta;
Urízar; Sotolongo;
Ferrer; Aguiar
Segunda tanda a las 8 y 30 p. m.
Primer partido a 25 tantos
Sotolongo y Aristondo, blancos;
Aguiar y Cazalis III, azules
A sacar blancos y azules del 9 1|2
Primera quiniela a 6 tantos
Erdoza Menor; Gómez;
Martín; Echeverría;
Gutiérrez; Eguiluz
Segundo partido a 30 tantos
Eguiluz y Gutiérrez, blancos;
Erdoza Menor y Larrinaga, azules
A sacar blancos del cuadro 9 1|2; azules del 10 1|2
Segunda quiniela a 6 tantos
Millán; Ruiz;
Abando; Lucio;
Colín; Ansola

LOS NOVATOS NO TIENEN CHANCE CON LOS YANKEES

Contando Huggins con regulares tan notables y con un buen cuerpo de suplentes, no necesita de nuevas joyas.

Para un jugador joven de baseball, entrar en el line up de los New York Yankees, ya sea en el infield, outfield que en el pitching staff, es lo mismo que introducirse en las arcas del Tesoro Nacional y robar unos cuantos millones de pesos. En otras palabras, es algo verdadero imposible por los numerosos obstáculos que existen en la vía.

Primeramente hay que empezar por agradar a Miller Huggins, el manager, después por demostrar condiciones y por último, superar a los que actúan regularmente, que son al presente, las estrellas más notables de la Liga Americana.

Pero como nunca faltan los atrevidos, este año, al abrirse los campos de entrenamiento de St. Petersburg aparecerán una colección de pinos nuevos que, lucharán como fieras para alcanzar una gracia de Huggins, que en este caso muy bien pudiera convertirse en un puesto en las filas de los Yankees.

Resulta verdaderamente tonto el pensar que un novato, por muy bueno que sea, tenga chance de tumbar a Babe Ruth, Earl Combs y Bob Meusel de sus puestos regulares, o a Cedric Durst, recien adquirido del St. Luis Browns y Ben Paschal, del grupo de los suplentes. Sin embargo, hay dos novatos empeñados en hacer tal, y harán cuantos esfuerzos sean necesaios para lograr su objeto.

Ellos son: Elias Funk, outfielder del club Greenville y George Davis, ex-colegial de la Universidad de New York y recluta del club Newark de la Liga Internacional. Funk llega al team con una excelente reputación de bateador y no faltan los que le suponen mas fuerte que Combs en el ataque. Davis, por el contrario, tiene intenciones de sustituir a Meusel, ayudado por su vertiginosa rapidez en las bases.

Los Yankees no parecen débiles en su infield, sobre todo teniendo a hombres como Gehrig, Lazzeri y Koenig, que tienen mucho que dar y veteranos como Joe Dugan, que todavía está en perfectas condiciones. Pero los novatos se empeñan en creer lo contrario y lucharán junto con Mike Gazella para obtener un puesto en el infield.

Entre estos testarudos se encuentran, Julian Nera, ex-tercera base del club St. Paul de la Ass. Americana y Ray Morehart, obtenido del Chicago White Sox a cambio de Aaron Ward.

El primero de ellos es un muchacho excelente que ha despertado la atención de Miller Huggins. Este último año trabajó muy bien en la Ass. Americana y Bob Connery, ex-scout de los Yankees, que ahora es presidente del St. Paul, ha declarado que el chico es una brillante promesa para el New York. Huggins espera darle trabajo en algunos juegos a fin de que se vaya acostumbrando para cuando Dugan de muestras de debilidad.

Morehart es el que tiene menos chance de ir al puesto regular, pero si tenemos en cuenta que el año pasado sustituyó con singular éxito al veterano Eddie Collins, al extremo que ganó muchos juegos para el team, hay que convenir que los infielders yankees, a pesar de su reputación, tienen sus puestos en peligro. Morehart puede jugar bien el short y la segunda.

Con Herb Pennock, Dutch Ruether y Joe Giard como pitchers zurdos, Urban Shocker, Wayte Hoyt y Bob Shawkey como derechos y un grupo de suplentes de la categoria de Georges Pipgrass, Henry Johson, Myles Thomas y Welter Beall, es indudable que los pitchers novatos tienen muy pocas esperanzas de encajar en un puesto de staff, sin embargo, Huggins espera mucho de Wilcey Moore, un pitcher derecho del club Hanover, que pitcheó 305 innings en la pasada temporada, ganando 30 juegos y perdiendo solamente cuatro. Permitió un average de 2.86 carreras limpias por juego y fué considerado como el George Uhle de las Ligas Menores; así como de James Wiltse, que tiene mucha velocidad y que posiblemente dentro de un año será una de las grandes sensaciones de las Mayores.

Resultado de las Carreras

PRIMERA CARRERA

Seis Furlones.—Para ejemplares de cuatro años y más.—Premio: $700.

RECLAMABLE

Caballos	Peso	Jockeys	1o	2o	3o
San San	110	Watson	$ 6.20	$ 3.00	$ 2.60
Why	99	Hardy		3.00	2.40
Woodland Queen	110	Hainsworth			3.40

Tiempo: 1.13. Ganador, jaca de tres años, hija de Libyan Sands-Santa Anna, propiedad de A. Miller.

También corrieron: Primus, In The Bag, Puff Ball, Antimony, J. G. Bickel, Jacobean y Suave Prince.

SEGUNDA CARRERA

Seis Furlones.—Para ejemplares de cuatro años y más.—Premio: $700.

RECLAMABLE

Caballos	Peso	Jockeys	1o	2o	3o
Golden Lynn	107	Gibson	$ 6.60	$ 3.80	$ 2.80
Stargo	104	Hemslein		3.20	2.80
Capt. Kinnarney	104	Jones			3.60

Tiempo: 1.13 3|5. Ganador, yegua de cinco años, hija de Golden Maxim-Lady of Lynn, propiedad de H. J. Derrick.

También corrieron: Porter Ella, C. J. Craigmile, The Creole, Davelle, Great Hopes, Zoona, Garish, Guy'nor y Double Van.

TERCERA CARRERA

Cuatro Furlones.—Para ejemplares de dos años. Punta Fortress Purse.

NO RECLAMABLE

Caballos	Peso	Jockeys	1o	2o	3o
Princesita	116	Alonso	$ 3.40	$ 2.40	$ 2.20
Jim Bell	112	Groos		2.60	2.40
Alice Bonny	109	Gibson			3.00

Tiempo: 47 2|5. Ganador, potranca de dos años, hija de John P. Grier Chestnut Bell, propiedad del Caimito Stable.

También corrieron: Mattie B., Jim's Dream y African Mint.

CUARTA CARRERA

5 1|2 Furlones.—Para ejemplares de tres años.—Premio: $700.00

RECLAMABLE

Caballos	Peso	Jockeys	1o	2o	3o
Miss Sand	101	Morar	$25.40	$ 9.80	$ 4.40
Candora	106	Gibson		7.60	6.80
Zoya	105	Taylor			4.20

Tiempo: 1.06 2|5. Ganador, potranca de tres años, hija de Sandbar Miss Carson, propiedad de M. H. Dixon.

También corrieron: Belascoain, Dark Angel y Myrtle Caldwell.

QUINTA CARRERA

5 1|2 Furlones.—Para ejemplares de tres años y más.—Premio: $700.00.

RECLAMABLE

Caballos	Peso	Jockeys	1o	2o	3o
Dauble On	103	Hainsworth	$ 5.00	$ 3.20	$ 2.40
Theo Fay	116	Taylor		4.20	2.80
Merry Monarch	114	McCann			2.80

Tiempo: 1.05 2|5. Ganador, potranca de 3 años, hija de On Watch-Roll On, propiedad de W. Kennedy.

También corrieron The Wire, Com. Cahill y Belle of Elizabethtown.

SEXTA CARRERA

Milla y 1-16.—Para ejemplares de tres años y más.—Premio: $700.00.

RECLAMABLE

Caballos	Peso	Jockeys	1o	2o	3o
Romany	112	Rall	$5.40	$ 3.80	$ 3.00
Wild Deuce	107	Hemslein		9.00	4.80
The Taylor	104	Gibson			3.00

Tiempo: 1.48 1|. Ganador, jaca de 10 años, hija de Ecouen-May Dora, propiedad de Mrs. E. Rathman.

También corrieron: French Soldier, Allumeur Jr., Iris Prince II, Eternity, Hutchison, Rock Castle y Vera's Choice.

SEPTIMA CARRERA

Milla y 1-16.—Para ejemplares de tres años y más.—Premio: $700.00.

RECLAMABLE

Caballos	Peso	Jockeys	1o	2o	3o
Home Run	109	Hardy	$ 6.00	$ 3.00	$ 2.40
Lagoon	112	Pernia		.00	3.60
Caribe	109	Morar			3.20

Tiempo: 1.48. Ganador, jaca de cinco años, hija de Atheling II-Whims, propiedad de Mrs. H. Lockward.

También corrieron: Mitiny, Waats the Time, Bellfont y Black Mask

SOMBRERERIAS
MINERVA
LAS MAYORES Y MEJORES

HOY SE ABRE EN
OBISPO 50
LA SOMBRERERIA DE LOS HOMBRES PRACTICOS, DONDE PUEDEN ELEJIR SIN PERDIDA DE TIEMPO EL MEJOR SOMBRERO QUE SE FABRICA EN EL MUNDO. LOS SOMBREROS ESTAN EXPUESTOS ANTE LA VISTA DEL COMPRADOR, PUDIENDO DE UNA OJEADA ABARCAR TODAS LAS CALIDADES, MODELOS Y PRECIOS
OBISPO Nº 50 BELASCOAIN Nº 105 ½ MONTE Nº 363
ESTUDIO VALLS

Casino Nacional
COMIDA·BAILE·RULETA·KENO
ABIERTO TODAS LAS NOCHES
MADELEINE NORTHWAY
Y
GEORGE CHILES
EXHIBICION DIARIA DE BAILES MODERNOS
ORQUESTA DE ROBISON
JUEVES, SABADOS Y DOMINGOS
Comida de Luxe $5.00
TELEFONOS: FO-7420 O M-5941

SUSCRIPTORES
para sus anuncios económicos no salgan a la calle ni paguen al contado. Llamen a los
TELEFONOS: M-3378 y M-4115

M.E.C.D. 2016

HOY JUEGAN FOOT BALL CARIBES Y ATLETICOS

LAWN TENNIS

Ya han terminado casi todos los clubs sus campeonatos interiores, y digo casi todos pues sé que el "Lawn Tennis" y el "Lucky" lo han hecho, pero el "Cuba" parece que encontró muy eficaz el novísimo sistema que adoptara el "Vedado Tennis Club" en su último campeonato de dobles mixtos, en el cual no hubo defaults pues se esperaba a que los jugadores dijeran que estaban dispuestos a jugar.

El "Cuba" encontró muy bueno ese sistema y lo introdujo en su torneo, así que tenemos que aún no ha terminado. Sólo los singles femeninos han finalizado, triunfando la simpática y popular Zoila Rodríguez, la que venció a la señorita Amalia Castañeda (considerada como la futura campeona junior) en un gran match, jugándose de manera admirable por ambas jugadoras, juego que tuve la suerte de presenciar y apreciar en todos sus detalles.

En el "Lucky" por supuesto que Rogelio Paris triunfó en todos los eventos, singles, dobles y dobles mixtos. En los dobles llevó a Mario Avellanal por compañero, y en los mixtos a la señorita Comallonga. Siempre que nuestro campeón toma parte en una competencia espero y deseo su triunfo, como admirador de su juego y como amigo.

Los sigles femeninos fueron ganados por Lila Camacho, la joven y notable jugadora que tan buenas demostraciones nos tiene dadas. Raquel Ramírez dominada completamente por los nervios sucumbió a manos de la señorita Camacho, pero a mi juicio si la señorita Ramírez hace un buen training en el tiempo que queda de aquí a que se jueguen los torneos Nacionales, retendrá su título de Campeona Nacional, ya que además de sus nervios me pareció que se encontraba algo fuera de práctica. En dobles la popular campeona en unión de Amalia Castañeda perdió contra la pareja Camacho-Comallonga. Durante este match tanto Raquel Ramírez como Gisela Comallonga fallaron constantemente al tratar de hacer colocadas mal intencionadas. Lili Camacho y la señorita Castañeda jugaron admirablemente, e indiscutiblemente fueron las que llevaron todo el peso del juego, y por consiguiente cargaron con los honores.

A Raquel Ramírez le recomendamos que baile menos y practique más, y a la señorita Comallonga práctica, mucha práctica, pues parece la había dejado de hacer para jugar Basket Ball.

¿No es verdad Raquel que el baile y el tennis no son muy buenos amigos? Usted puede y debe ganar, y los que la admiramos y deseamos su triunfo esperamos los próximos torneos Nacionales para verla conservar su título de Campeona de Cuba.

Del Club "Lawn Tennis" me han dado una noticia que me asombró como seguramente te asombrará a ti lector.

La ganadora de los singles ha sido Margot Lancís, digna hermana de Angélica, que tantos honores ha cosechado para su Club. Para todos será una sorpresa, como para mí lo fué, el triunfo de la señorita Lancís, ya que cuenta el "Lawn" con tennistas tan notables como María Luisa García Longa y Graciella Roig. ¿Qué dirán las jugadoras que van a los próximos torneos junior al saber que Margot Lancís competirá en ellos, y que ha derrotado a jugadoras como la señorita García Longa?

Esperemos y preparémonos a presenciar matches de verdadero interés.

En dobles ganó la pareja de García Longa-Roig y en dobles mixtos la señorita Roig con el doctor Banet.

Después de varias indagaciones he logrado estos datos del "Lawn Tennis" ya que no me enteré del día que se jugaron los matches, ni si era permitido ir a presenciarlos.

Sólo restan pocas horas para que dé comienzo la contienda juniors y esperemos para ver surgir nuevas estrellas en el bello juego de los Doherty.

Marco.

LIGA INTERCOLEGIAL DE BASE BALL DE CUBA

CAMPEONATO NACIONAL INTERCOLEGIAL DE BASE BALL

CONVOCATORIA

Se convoca por este medio a todos los Colegios y Academias de segunda enseñanza de la República, Institutos y Escuelas Normales, para el Campeonato Nacional Intercolegial de Base Ball en opción al Campeonato Nacional, el que se regirá por las siguientes bases:

1ª—Solo podrán tomar parte en este Campeonato los Colegios, Academias o Institutos miembros de la Liga Intercolegial de Cuba.

2ª—Los atletas que representen a las diferentes entidades han de estar inscriptos en la Liga con anterioridad.

3ª—El lugar de los juegos, día de ellos, jueces etc. será acordado por el Comisionado de la Liga después de oído el parecer de los delegados de los clubs.

4ª—El plazo de inscripción vence el lunes 21 a las 4 de la tarde. A esta hora en el local de la Comisión Atlética Universitaria celebrará junta de delegados el Comisionado de la Liga y los delegados de las diferentes entidades que se inscriben.

5ª—Los delegados de las diferentes entidades han de presentar en la junta los siguienes documenos: a) designación como delegado, debidamene autorizada por el director de la entidad; b) la cantidad de $20.00 como cuota de inscripción; c) la solicitud de inscripción en el Campeonato de base ball firmado por el director de la entidad; d) cinco copias de la relación de atletas que forman el team.

6ª—El Colegio que resulte ganador de este campeonato inscribirá su nombre en la Copa que se discute, la que será propiedad del Colegio que la gane durante tres años, sin necesidad de ser consecutivos. El Instituto de la Habana ha inscrito la copa una vez, en 1926. Esta copa pasará a ser propiedad del Colegio durante un año, recibiendo el Colegio una copia de la copa en pequeño en propiedad definitiva.

7ª—Las inscripciones han de dirigirse al señor Comisionado de Base ball de la Liga Intercolegial de Cuba, Comisión Atlética Universitaria.

DR. JUAN MERLO GONZALEZ,
Comisionado de Base Ball.

Universidad, 10 de febrero de 1927.

Por la Liga Intercolegial de Cuba se facilitarán planillas, y cuanta información sobre este campeonato se desee.

EL DIA 23 SE INAUGARARA EL CAMPEONATO DE BASKET BALL EN EL CLUB OLIMPIA

Los fives blanco y azul romperán el fuego.—También habrá baile al final

El próximo miércoles 23 del corriente es la fecha señalada por la comisión de basket ball del Olimpia para dar comienzo a la jornada intersocios de esa bella rama deportiva, que en la actualidad está haciendo furor entre nosotros.

De esa interesante y reñida justa, saldrán los defensores del pabellón olímpico en las contiendas intersociales del presente año y los triunfadores serán obsequiados por la sociedad con magníficas medallas re oro.

Esta fiesta olímpica comenzará a las 9 p. m. y será exclusivamente de socios.

Serán válidos tanto los recibos del mes de enero como los de febrero, y las invitaciones femeninas están en la secretaría general a disposición de los señores socios.

Los fives que lucharán por la supremacía serán tres, 'blanco', 'rojo' y 'azul' y estarán integrados por los siguientes jugadores:

BLANCO

D. Seija.
R. Novo.
A. Armesto.
M. Noreña.
J. L. Hortsman.
C. Esens.
B. Pedroso.
A. Egusquiza.
J. A. Incián.
M. Prendes. Capitán.

AZUL

L. Perdices.
M. Arrojo.
P. Palicio.
E. Barral.
M. Corugedo.
J. Ben.
R. López.
M. Grauper.
L. García.
L. Morales. Capitán.

ROJO

G. Fournier.
C. Perdices.
R. Branly.
A. Alonso.
R. Morales.
N. Rivero.
T. Corugedo.
J. Lousteau.
A. González. Capitán.

MUDDY RUEL ES EL UNICO PLAYER DEL WASHINGTON QUE NO HA FIRMADO

WASHINGTON, febrero 17.—(UP)—Clark Griffith, tiene ya en su poder 31 contratos debidamente suscritos por cada uno de los jugadores que integran su team para la próxima temporada. Esto significa que solamente uno que se nombra Muddy Ruel, no ha suscrito el correspondiente documento.

Dicen malas lenguas que Muddy Ruel es abogado, y que por lo tanto goza en demorar más de la cuenta una negociación legal o jurídica de cualquier clase por lo que cada vez que se le presenta la oportunidad de enredarse, con una demanda, contestación o réplica, la aprovecha como ya hizo el año pasado en que no ingresó en las filas del team, hasta ya avanzada la época de prácticas.

CLUB ATLETICO DE LA POLICIA

EL GRAN BAILE EN MIRAMAR DEL DIA 19

No se habla de otra cosa entre la juventud bailadora, que no sea del sugestivo baile que prepara el Club Policíaco en la Terraza de Prado y San Lázaro.

Baile que será de disfraz; fiesta de alegría que hará que las horas se deslicen dejando un recuerdo imborrable.

Tenemos noticias que han de concurrir varias comparsas, que con sus raros y costosos trajes, con sus deseos de vivir por unos instantes la vida feliz, contribuirán al éxito de este primer baile, que celebra tan simpático Club.

El mago de la Trompeta, el popular Rivera, el sexteto Boloña, ejecutarán un selecto programa de 24 piezas nuevas y escogidas.

(En la casa Club de la Policía, Consulado núm. 61, teléf. M 5467, se atenderán los pedidos de invitaciones).

Asistirá la pareja de baile infantil hermanos Comesañas y tres sorpresas.

GRAN FIELD DAY EL DIA 24 EN REGLA

Los entusiastas muchachos que preside el señor Manuel Campos, celebrarán el próximo día 24 una gran fiesta deportiva.

Habrá buenas peleas de boxeo amateur, tres competencias de track, dos matches de futbol con música y lindas mujeres que le han de dar un brillante color a esta fiesta con que se benefician los españolistas del ultramarino pueblo de Regla; serán la atracción en la tarde del 24 en Regla Park.

En esa fiesta se hará entrega al Deportivo La Polar del trofeo que últimamente han conquistado a los españolistas, y tres copas más y medallas de plata para los ganadores en los matches de boxeo y competencias de track.

Será una tarde de brillante sport, la que nos dará el Deportivo Centro Español, secundándolo los clubs de Regla y Guanabacoa; Liceo, Regla Unión Club y T. N. T. de Guanabacoa.

LOS GIGANTES CUENTAN CON UN NUEVO RECLUTA QUE SE LLAMA B. FIELD

FILADELFIA, febrero 17. (U. P.) Paster Field, atleta all around de la Universidad de Pennsylvania, y right field del team de base ball de dicha institución, se ha incorporado a las filas de los Gigantes de Nueva York.

Esta noticia no se ha confirmado oficialmente, pero se asegura que Paster ha dejado la carrera que estudiaba en segundo año y que pronto reportará en el campo de prácticas en el sur.

HOY A LAS 4 P. M. SE DISCUTIRA EN UN GRAN MATCH DE POLO, UN VALIOSO PREMIO DONADO POR EL BANCO DEL COMERCIO DE ESTA CAPITAL

EXISTE GRAN EMBULLO POR VER DE NUEVO ENFRENTARSE LOS IRRECONCILIABLES EQUIPOS 'BLANCO' Y 'AZUL'

En la gran cancha de Polo del Campamento de Columbia, se discutirá hoy a las 4 p. m. un valioso premio donado por el Banco de Comercio de esta Ciudad, el cual será discutido por los equipos Blanco y Azul.

Durante toda la semana, han venido practicando ambos teams de una forma maravillosa, pudiendo augurar que será un emocionante y reñidísimo encuentro.

La Banda del 6to. Distrito Militar amenizará el acto, con un brillante repertorio de piezas escogidas.

El sábado próximo jugará un nuevo team, formado por los Marqueses del V. T. C.

El line-up es el siguiente:

Team Blanco

1.—R. A. Chapman.
2.—Carlos Montalvo.
3.—Eugenio Silva, Jr.
Back: J. L. Vega.

Team Azul

1.—J. A. Giménez.
2.—Roberto Salmon.
3.—Hembert Winn.
Back: Panchito Plá.

La entrada gratis.

González

MAÑANA HABRA DOS BUENOS JUEGOS EN EL PARQUE DE LOS PULGARCITOS

Nuevamente se verán llenos los terrenos del Club Ferroviario de Luyanó, el próximo domingo por la tarde, con motivo de la celebración del doble header que tiene señalado el schedule del Campeonato Inter-Social Amateur, que con tanto éxito se viene llevando a efecto en dichos terrenos.

En la primera tanda, que según acuerdos tomados por la Liga de dicha contienda, comenzará a la una y media en punto, se pondrán frente a frente los Clubs San Carlos y Deportivo de Seguros Whitner, siendo los encargados de luchar en la tanda de los aristócratas los 'ninés' del Cuban Telephone y Havana Central.

Sí gran entusiasmo ha despertado el choque entre 'carlistas' y 'aseguradores', mucho mayor es el que ha despertado el encuentro entre los 'telefonistas' que manichea Diviñó y los 'ceneralistas' de Juan Suárez, por lo que nos aventuramos a afirmar, que mañana por la tarde, ha de resultar pequeña la glorieta de los Pulgarcitos para dar cabida a la gran legión de fanáticos que con toda seguridad asistirá a presenciar estos dos encuentros.

CARIDAD DEL COBRE VS. DEPORTIVO DE JACOMINO

El próximo domingo se batirán en Jacomino Park a las 9 los teams que encabezan esta línea actuando la batería E. Pedro y A. Pujol de la Caridad quienes van dispuestos a conquistar otro triunfo.

CARIBES Y ATLETICOS OFRECERAN HOY LA MEJOR BATALLA FUTBOLISTICA DE LA PRESENTE TEMPORADA DE SENIORS

Es de esperarse que, discutiéndose el campeonato de Cuba, ambos teams pongan grandísimo interés en el curso del game.—Tanto los actuales campeones como los universitarios parecen hallarse en las mejores condiciones posibles.—No se puede señalar un ganador.

(Por GALIANA)

Caribes y Atléticos, los eternos rivales de nuestro gridirón, discuten esta tarde en los grounds del Stadium el campeonato de Cuba de 1926-27. Noticia interesante por sí solo, que llenará de bote en bote el home de los estudiantes para hacernos recordar las dulzuras de otros tiempos pasados!

Decir que Caribes y Atléticos han de enfrentarse en una competencia, significa que durante el curso de ella habrá movimiento, acoemtividad, alegría, entusiasmo, etc., pero si se especifica que esa competencia es de foot ball intercolegial y que en ella se discutirá el campeonato de Cuba, entonces el interés se doblа y surge la verdadera ansiedad por llegar al momento del juego.

Por eso, al anunciar que esta tarde se baten los elevens de esas dos grandes sociedades, nos complacemos en anticipar la noticia de que el choque resultará el más interesante de todos los hasta ahora ofrecidos en la temporada y que en él se jugará el mejor foot ball que hemos presenciado de algunos años a esta parte.

Hallándose en disputa el campeonato de Cuba, que retienen orgullosos los Tigres del Atlético desde hace más de diez y seis años, y esperando los Caribes apropiare de él para retenerlo en mucho tiempo, es de esperarse que los dos teams jueguen hoy con verdadero amor propio y luchen lo indecble por anotar los puntos necesarios para la victoria.

El eleven del Atlético de Cuba, que goza de simpatías generales, así como de una gran experiencia en estos combates de importancia, se muestra muy confiado sobre el resultado del game, y declaran que, a pesar de tener a los Caribes por contrarios, volverán a repetir su hazaña del pasado domingo, cuando derrotaron fácilmente a las huestes policíacas.

Tiene el team una línea poderosa en la que se destacan players como Garmendía, Enrique Puig, Pizarro, Alvarez y el científico de Pancho Fernández—la verdadera cabeza directora de los Tigres—, quienes, ayudados por los ends Blankenship y Servando Ortega, esperan mantener a raya a los estudiantes, impidiendo cuantos ataques inicien en busca del touchdown.

Además, presentará el Atlético un back field excelente, que sin tener la ligereza del de los Marqueses del Vedado Tennis, ni la acometividad del de los Caribes, cuenta con una experiencia grande y mucho amor propio para realizar sus jugadas. Forman el cuarteto de Tigres: Mario González, Mañach, Elpidio Domínguez y Felito Fernández, que están en insuperables condiciones y muy dispuestos a arrollar fácilmente a sus contrarios tan pronto se dé la voz de "play" en el game.

De todos ellos, el más peligroso y al que más cuidado deben tener los Caribes es Mario González, el formidable corredor, que es un verdadero peligro con la bola en la mano y será muy difícil de alcanzar si por algún lance del encuentro logra deslizarse por entre los tackles enemigos. De la misma manera que Campuzano con la bola es algo serio de tacklear, los Tigres con Mario González, que tiene más velocidad y tanta experiencia del juego. Es el team Atlético pues, una formidable máquina para el ataque y la defensa que teniendo en sus manos el campeonato de Cuba, luchará con toda la entereza que sea necesaria a fin de retener la corona que durante tantos años ha sabido defender.

Ahora bien, si fuertes y formidables lucen los Tigres, ¿qué hemos de decir de los muchachos de la Universidad que, contando con el mejor material de juventud que hay en Cuba en el presente, se disponen a ganar por primera vez la championabilidad del sport?

Creemos sinceramente, que si grandes y valerosos lucen los Anaranjados, mucho más se muestran los Caribes, que a sabiendas de la calidad de sus contrarios, esperan desarrollar un juego efectivo y de mucha pimienta para conquistar la laureada corona de la victoria.

Representarán al team, con el coraje y la acometividad usual en estos casos, una línea defensiva donde brillan players como Diego y San Martín, Bolshevik: Sicre, Ronquillo y Ramírez, González Gómez, De la Torre, Canosa y el inmenso "Trompín", que según declaración de algunos coaches y expertos, es el mejor player de foot ball que tenemos en Cuba; así como un back field centella donde sobresalen Novoa, el valeroso González, Michelena y el peligroso Figarolilla, hábil y ligero como pocos, que está actualmente en las mejores condiciones de su carrera.

Este team, sabiendo la importancia del match, atacará sin desmayo desde los primeros momentos y tratará de impedir cualquier avance peligroso de los Tigres del Atlético, que en cualquier momento pudiera significar el touchdown de la victoria.

Tigres y Caribes pues, salen esta tarde a discutir con entusiasmo inigualable el campeonato senior de Cuba y esto nos hace pensar, que los asistentes al encuentro hemos de presenciar el mejor match de foot ball que se haya celebrado en Cuba.

Los dos elevens tienen ligereza, acometividad, buenos jugadores y muchísimo amor propio y esto nivela completamente las fuerzas sin que pueda predeirse un ganador. Algunos creen que el Atlético mantendrá firme su corona, pero no faltan los que anuncian la subida de un nuevo emperador en el deporte y esto me hace dudar del posible resultado.

Sólo una cosa podemos decir, y es que aquel que se quede en casa en espera de las noticias periodísticas, perderá la mejor portunidad que se le ha presentado en muchos años para presenciar un verdadero choque futbolístico, ya que por muchos detalles que nosotros daremos en nuestra crónica—y prometemos ser lo más explícito posible—nunca lograremos relatar fielmente las brillantísimas jugadas que se sucedan en la tarde.

GALI.

EL LUNES COMENZARA LA SERIE DE BASKET

En ella decidirán Marqueses, Caribes y Bolschevikis el campeonato de juniors.

Habiéndose terminado oficialmente el schedule del campeonato junior de basquet ball, la Federación se ha encontrado con que no puede proclamar al vencedor de la contienda ya que al igual que en la season de 1922, tres clubs han terminado empatados con el mismo número de victorias y derrotas.

Con este motivo, se ha acordado la celebración de una serie especial entre los tres clubs, la cual comenzará el próximo lunes día 21 con el encuentro Vedado vs. Universidad, que ha de resultar de grandísima importancia.

Después se jugará el miércoles y viernes, esperándose que para ese día ya se pueda señalar un posible vencedor. En caso de un nuevo empate, volverá a celebrarse otra serie y así sucesivamente hasta que resulte un ganador.

Las fechas señaladas para la serie son:

Lunes 21: Vedado contra Universidad.

Miércoles 23: Universidad contra Loma Tennis.

Viernes 25: Loma Tennis contra Vedado.

El precio de entrada para esta serie especial no ha sido variado en lo más mínimo, cobrándose un peso por los palcos y veinte centavos por las gradas. Mr. Ash continuará como referee lo mismo que los demás oficiales del juego.

BAILES DE RESISTENCIA

UN RETO

Reto por este medio a todos los amateurs y profesionales para el Gran Concurso Internacional de Bailes de Resistencia, que se celebrará el día 23 del presente mes a las 8 y media p. m. en los Jardines del Hotel Miramar (San Lázaro y Prado.)

Piccadilly

TRAJES PARA CABALLEROS

APERTURA HOY SABADO 19 FEBRERO DE 1927

VISITENOS: VEA LA FORMA DE COMPRAR EL ULTIMO MODELO DE PANTALON FRANELA INGLESA DE $12.00

POR 10 CENTAVOS

VENTA ESPECIAL PARA HOY SOLAMENTE

GALIANO NUM. 111. (ENTRE SAN JOSE Y BARCELONA)

M.E.C.D. 2016

COMIENZA ESTA TARDE EL TORNEO DE AJEDREZ

DR. MILAN VIDMAR

Nació en Ljubljana, Yugo-Slavia, el 22 de Junio de 1885.

Edad actual: 41 años, 7 meses y 28 días.

Juega ajedrez desde los 15 años.

A los 17 y siendo estudiante del Instituto Politécnico de Viena jugó su primer torneo de importancia.

Es doctor en Ciencias y reputado como uno de los más sabios y notables catedráticos de la Universidad de Viena.

Además ocupa una gran posición social y económica.

Está considerado como amateur y no como profesional. Es reconocido como el primer amateur del mundo.

Toreno en que juegue Vidmar, torneo de distinción.

Vidmar le da relieve y prestigio al actual torneo.

Vidmar no tiene muchos records porque sus ocupaciones e intereses le ha impedido participar en tantos torneos como ha sido invitado.

Su juego tiene algo de Steinitz y mucho de Capablanca; posee gran escuela; su juego es de posición y gran calidad.

Ha jugado muchas veces fuera de training; sin embargo, esta vez se training; en las mejores condiciones de su vida, por haberse sometido a un riguroso training.

Hus records, son:

	P.	G.	P.	T.
1906.—Nuremberg	7	4	5	7
1907.—Viena	3	7	3	3
1907.—Carlsbad	5	9	5	6
1908.—Praga	2	10	3	6
1909.—Goteborg	1	6	1	2
1909.—San Petersburgo	10	4	8	6
1911.—San Sebastián	2	5	1	8
1914.—Manheim	2	6	0	5
1914.—Buda-Pestn	6	3	4	4
1916.—Viena	2	2	2	8
1917.—Viena	1	5	1	6
1918.—Kaschau	2	7	2	2
1918.—Berlín	1	3	0	3
1922.—Londres	3	9	2	4
1925.—Hastings. Festival	1	8	0	1
1926.—Semmering	3	9	2	6
		97	39	77

ARON NIEMZOWITSCH

Nació en Riga el 7 de Noviembre de 1888.

Edad actual: 38 años, 3 meses y 12 días.

Su primera infancia la pasó en Livland, provincia que perteneció a Rusia pero que actualmente se la dividen Estonia y Latvia.

En Ostende hizo su debut internacional en 1907; pero antes, en 1905 jugó un match con Spielmann anotándose 4 juegos ganados, 4 perdidos y 5 tablas.

Compartió con Alekhine los honores del Campeonato Nacional de Rusia de 1914.

Es un jugador de extraordinaria imaginación y tan formidable como Alekhine.

Juega como un campeón del mundo.

Después de la revolución de Rusia, se hizo ciudadano de Dinamarca.

Ha celebrado algunos matches e innumerables torneos internacionales, limitándonos a reseñar aquellos torneos en que más se ha distinguido:

	P.	G.	P.	T.
1907.—Ostende	3	14	4	10
1907.—Carlsbad	4	8	3	9
1910.—Hamburgo	3	8	3	5
1911.—San Sebastián	5	3	2	9
1911—Carlsbad	5	11	5	9
1912.—San Sebastián	2	8	3	8
1913.—San Petersburgo	1	12	2	3
1914.—San Petersburgo	8	1	3	6
1920.—Stocolmo	2	11	1	2
1923.—Carlsbad	6	8	5	4
1923.—Copenhagen	1	6	0	4
1925.—Baden-Baden	9	7	5	8
1925.—Marienbad	1	8	1	6
1925.—Breslau	2	6	2	2
1926.—Semmering	4	9	3	5
1926.—Dresden	1	8	0	1
		128	42	92

CAPABLANCA

Nació en la Habana, el 19 de Noviembre de 1888.

Edad actual: 38 años y 3 meses.

Jugó su primer juego a los 5 años.

Ganó el Campeonato de Cuba en 1900, venciendo al distinguido y notable jugador cubano, señor Juan Corzo, entonces Campeón.

Se hizo notable al vencer, en 1909, al formidable Campeón de los Estados Unidos, Frank J. Marshall, con la maravillosa anotación de, 8 ganados, 1 perdido y 14 tablas.

Esta victoria sobre uno de los más grandes maestros le valió la entrada en el Torneo de San Sebastián en 1911, cuando apenas tenía 21 años de edad.

Sus hazañas son tan notables como conocidas, adquiriendo en poco tiempo tanta fama y prestigio que desde hace muchos años está considerado como el tmás grande jugador de todas las épocas.

En 1921 le arrebató al doctor Emmanuel Lasker el título de Campeón del Mundo sin perder un solo juego, ganando 4 y 10 tablas.

Tiene muchos records, habiendo ganado todos los 18 matches que ha jugado.

Sus records en Torneos Internacionales, son:

	P.	G.	P.	T.
1911.—San Sebastián	1	6	1	7
1911—New York	2	8	1	3
1913.—New York	1	11	0	0
1913.—New York	1	10	1	2
1913.—New York	1	13	0	0
1913.—Habana	2	8	2	4
1914.—San Petersburgo	2	10	2	6
1915.—New York	1	12	0	2
1916.—New York	1	12	1	4
1918.—New York	1	9	0	3
1918.—New York	1	5	0	0
1919.—Hastings	1	10	0	1
1922.—Londres	1	11	0	4
1924.—New York	2	10	1	9
1925.—Moscú	3	9	2	9
1926.—L. Hopatkong	1	6	0	2
		150	11	56

FRANK J. MARSHALL

Nació en Brooklyn, el 21 de Agosto de 1927.

Edad actual: 49 años, 5 meses y 29 días.

A raíz de su hermosa victoria de 1904 en Cambridge Springs, sobre los más notables maestros, los americanos y el mundo entero, creyeron ver en él al sucesor del gran Umply y prepararon su encuentro con el doctor Lasker, que ostentaba el título de Campeón, a manos de quien perdió fácilmente.

Posteriormente fué derrotado por el doctor Tarrasch y por Capablanca, demostrando que en matches carece de la acometividad que en los torneos le distingue y lo señala como el más peligroso.

Su primer juego de ajedrez lo jugó a la edad de 10 años en Montreal. A los 14 ganó el primer lugar en el torneo del Club de Ajedrez de Montreal.

Todos sus juegos son brillantes y llenos de combinaciones profundas, las que le han facilitado muchos y resonantes triunfos.

Ha jugado en más de 49 torneos, habiendo celebrado 32 matches.

Sus 16 mejores torneos, son:

	P.	G.	P.	T.
1899.—Londres	1	8	0	3
1900.—París	3	11	3	6
1904.—Camb. Springs	1	12	0	4
1906.—Nuremberg	1	9	0	7
1908.—Duseldorf	1	8	0	7
1911.—San Sebastián	3	4	1	9
1911.—New York	1	8	0	4
1913.—Habana	1	8	1	5
1914.—San Petersburgo	5	4	6	8
1917.—New York	1	11	1	4
1923.—New York	1	8	0	5
1924.—New York	4	6	4	10
1925.—New York	1	8	1	5
1925.—Baden-Baden	5	7	2	11
1925.—Marienbad	2	5	0	10
1925.—Moscú	4	10	5	5
		127	24	103

DR. ALEXANDER ALEKHINE

Nació en Moscú, el 19 de Octubre de 1892.

Edad actual: 34 años y 4 meses.

Perteneció a la más rancia nobleza rusa y fué capitán de Caballería de la Guardia Imperial del Zar.

Cuando la revolución abandonó su patria para establecerse en París. en donde reside. En su famosa Universidad cursó los estudios de Derecho. Se hizo ciudadano de Francia. Alekhine está considerado como un hombre rico.

Sus grandes proezas en el juego-ciencia lo acredita como un formidable adversario.

Sus partidarios le llaman el "mago del tablero"; otros el "brujo"...

Alekhine ha demostrado la verdad indiscutible del aserto de Tarrasch: Capablanca es el campeón mundial, Lasker fué el campeón mundial y Alekhine juega como debe jugar un campeón del mundo.

Tiene muchos records en Torneos, siendo los pricipales:

	P.	G.	P.	T.
1910.—Hamburgo	7	5	4	7
1911.—Carlsbad	8	11	9	5
1912.SEstocolmo	1	8	1	1
1913.—Schevoningen	1	11	1	1
1913.—San Petersburgo	1	13	3	1
1914.—San Petersburgo	3	6	4	8
1921.—Budapest	1	6	0	5
1921.—La Haya	1	7	0	2
-922.—Pistyan	2	12	1	5
1922.—Londres	2	8	0	7
1922.—Hastings	1	6	1	3
1923.—Carlsbad	1	9	3	5
1924.—New York	3	6	2	12
1925.—Baden-Baden	1	12	0	8
1926.—Semmering	2	11	3	3
1926.—Dresden	2	5	0	4
		126	32	77

RODOLFO SPIELMANN

Nació en Viena, el 5 de Mayo de 1884.

Edad actual: 42 años, 9 meses y 14 días.

Se dice de él que "nació jugando al ajedrez"...

Hace jugadas espectaculares, por lo que algunos autores lo comparan con Niemzowitsch.

El estilo de Spielmann puede tildarse sencillamente de encantador, debido a que encierra en sí, lo que pudiera llamarse la "poesía del juego"... Por esta razón, algunos lo señalan como el "romántico" del ajedrez.

Amigo de complicar las posiciones produce juegos de alta calidad e incomparable belleza.

Son innumerables los premios de brillantez obtenidos por Spielmann.

Los maestros más famosos le tienen verdadero terror, temiendo ser víctimas de su endiablado ingenio.

Ha celebrado 16 matches, habiendo perdido 3 y empatados dos.

Son muchísimos los torneos en que ha tomado parte, al extremo de decirse que ha jugado en "todos"...

Según nuestra estadística, ha figurado en 61 torneos, batiendo, en este sentido, el "record de asistencia"... Sus principales hazañas, son:

	P.	G.	P.	T.
1905.—Coburgo	3	10	1	4
1911.—San Sebastián	5	3	3	8
1913.—Viena	1	9	1	4
1914.—Baden-Baden	1	9	2	7
1914.—Manhein	3	6	1	3
1909.—Estocolmo	2	9	3	2
1920.—Estocolmo	1	7	4	3
1922.—Pityan	1	13	1	5
1922.—Teplitz-Shonar	1	6	1	6
1923.—Maerish-Ostrau	7	4	5	4
1923.—Scheveningen	1	8	1	1
1924.—Tyrol	2	6	2	5
1925.—Maden-Baden	10	6	6	8
1925—Marienbad	4	6	4	5
1925.—Moscú	8	6	7	7
1926.—Semmering	1	10	1	6
		117	43	79

DE AJEDREZ

(Por Evelio BERMUDEZ)

MAÑANA EMPEZARA EL TORNEO DEL SIGLO.—JUGARAN LOS SEIS MEJORES MAESTROS DEL MUNDO.—DE LA ACTUACION DE ESOS MAESTROS

Hoy, a las dos de la tarde, empezará el Torneo Internacional de Maestros de Ajedrez de New York, en el Hotel Manhattan Square.

Se encontrarán todas las 'escuelas'; será una lucha de juventud a juventud... ciencia, experiencia, agresividad...; el más grandioso torneo de todas las épocas.

Jugarán los seis mejores maestros del mundo: Capablanca, Alekhine, Niemzowitsch, Vidmar, Marshall y Spielmann.

Mañana nos ocuparemos de la vida y milagros de estos colosos del tablero. Hoy publicamos algunas partidas en las que se pueden ver de lo que son capaces de hacer.

Suprimimos los comentarios a fin de no hacer interminable este artículo.

Todas son partidas de actualidad, excepto las de Niemzowitsch y Marshall. Hemos procurado seleccionar partidas cortas.

Torneo de Moscú, 1925.

GAMBITO DAMA ACEPTADO
CAPABLANCA-BOGOLJUBOW

Blancas	Negras
1.—P4D	P4D
2.—P4AD	P3R
3.—CR3A	PxP
4.—P4R	P4AD
5.—AxP	PxP
6.—CxP	CR3A
7.—CD3A	A4A
8.—A3R	CD2D
9.—AxP	PxA
10.—CxP	D4T
11.—00	AxA
12.—PxA	R2A
13.—D3C	R3C
14.—T5A	D3C
15.—C4A, ch	R3T
16.—P4CR	P4C
17.—DxD	PxD
18.—TD1D	T1CR
19.—CR5D	CxPC
20.—C7R	T2C
21.—T6D, ch	R4T
22.—T3A	CR3A
23.—T3T, ch	R5C
24.—T3C, ch	R4T
25.—C5A	T3C
26.—C7R	P5C
27.—CxT	RxC
28.—TxP, ch	R2A
29.—T4A	R2C
30.—P5R	C1R
31.—T6R	Se rinde.

Festival de Hastings, 1925.

APERTURA PD
DR. VIDMAR-DR. ALEKHINE

Blancas	Negras
1.—P4D	CR3A
2.—P4AD	P3R
3.—CD3A	A5C
4.—D2A	P4A
5.—P3R	C3A
6.—C3A	00
7.—P3TD	AxC, ch.
8.—DxA	PxP
9.—PxP	P4D
10.—A5C	PxP
11.—AxP	C5R
12.—AxD	CxD
13.—A4T	C4D
14.—00	P3CD
15.—TD1A	A2C
16.—AxC	PxA
17.—P4CD	TD1A

Tablas.

Semmering, 1926.

APERTURA VIENESA
SPIELMANN-VIDMAR

Blancas	Negras
1.—P4R	P4R
2.—CD3A	CR3A
3.—P4A	P4D
4.—PxPR	CxP
5.—C3A	A5CD
6.—D2R	AxC
7.—PCxA	00
8.—D3R	C3AD
9.—A3D	P4A
10.—00	P5A
11.—D2R	C4C
12.—A3T	CxC, ch.
13.—DxC	T2A
14.—TD1R	P4CR
15.—P6R	T2C
16.—D5T	C2R
17.—A5AD	C3A
18.—P7R	CxP
19.—AxC	Se rinde.

Brooklyn, 1909.

PEON DAMA
MARSHALL-CAPABLANCA

Blancas	Negras
1.—P4D	P4D
2.—P3R	CR3A
3.—A3D	P3R
4.—C2D	P4A
5.—P3AD	C3A
6.—P4AR	D2A
7.—CD3A	C5R
8.—C5R	PxP
9.—AxC	GxC
10.—PxC	PxA
11.—PRxP	P4A
12.—PxP (al p.)	PxP
13.—D5T, ch.	D2A
14.—D5C, ch.	D2D
15.—D5T, ch.	D2A

Tablas.

Blancas	Negras
16.—AxC	PxA
17.—P4CD	TD1A

Tablas.

Riga, 1913.

DEFENSA FRANCESA
NIEMZOWITSCH-ALAPIN

Blancas	Negras
1.—P4R	P3R
2.—P4D	P4D
3.—CD3A	CR3A
4.—PxP	CxP
5.—C3A	P4AD
6.—CxC	DxC
7.—A3R	PxP
8.—CxP	P3TD
9.—A2R	DxPC
10.—A3A	D3C
11.—D2D	P4R
12.—00	PxC
13.—AxPD	C3A
14.—A6A	DxA
15.—TR1R, ch.	A2R
16.—AxC, ch.	R1A
17.—D8D, ch.	AxD
18.—T8R mate.	

CON MOTIVO DEL MACHT HISPANO-FORTUNA

OBSERVACIONES QUE DEBIERA HACER EL ARBITRO A LOS JUGADORES Y QUE CONVIENE QUE CONOZCA LA AFICCION BALOMPEDICA

Ante un match de tanta transcendencia como el del domingo próximo entre los teams rivales Fortuna e Hispano, el árbitro que tiene a su cargo la justicia balompédica, debiera enviar a los Capitanes de esos equipos sendas circulares de las siguientes observaciones, que son las mismas que hiciera el conocido árbitro español, don Pelayo Serrano con motivo del match del año pasado entre el Celta de Vigo y el Athletic:

"1o. Caso de que algún jugador se retire del campo (con carácter definitivo o temporal), avíselo a su capitán, quien deberá poner el hecho en conocimiento del árbitro. Lo contrario expone al equipo a ser castigado.

2a. Absténganse en absoluto los jugadores de reclamar offside, manos o castigos para jugadas que estiman merecedoras de sanción. Acaten sin la menor protesta las decisiones del árbitro, sin discutir ni hacer observaciones sobre ellas.

3o. En cualquier ocasión o circunstancia, sigan el juego hasta que oigan, por el silbo, la orden de interrupción. En cuanto oigan esta orden absténganse de jugar el balón.

4o. Adviertan los jugadores que las manos involuntarias (sin intención) no se castigan, **aunque influyan o lleguen a decidir el juego,** pero tengan entendido que el criterio del árbitro ha de ser más estrecho al juzgar sobre la intencionalidad de esas manos en ocasiones de peligro o momentos culminantes del juego.

5o. Algunas jugadas que merezcan castigo es posible que queden sin sanción, por considerar preferible que el jugador que sufrió la falta continúe en su avance o pase el balón a un compañero. La descolocación del contrario hace, en esos casos, preferible un pase que la concesión de un free-kick, ya que éste dá tiempo a la defensa contraria para replegarse a la defensa de su goal.

6o. Un goal no puede concederse sino cuando al árbitro le cabe la certeza absoluta de que el balón **traspasó por completo** la línea de goal.

7o. Detenido el juego y ordenada la ejecución de un castigo, apresúrese a colocar **el balón parado** en el sitio donde se cometió la falta, para que el árbitro pueda ordenar, sin pérdida de tiempo, la reanudación del juego. De esta suerte se evita en lo posible se coloque la defensa contraria y se dá mayor efectividad al castigo. No se permite la ejecución de un golpe franco mientras se mueva el balón.

8o. No se olviden que el árbitro es falible, no puede ver todo, y que por obligación, costumbre y diferente posición que en relación a los dos Clubs se encuentra respecto a la que ocupan todos los jugadores, ha de apreciar las jugadas desapasionadamente y en forma tal vez muy distinta a la que ustedes estimaran justa.

9o. Recuerden los jugadores que en la ejecución de todo free kick ordena el Reglamento que los jugadores del equipo contrario se coloquen a diez yardas del balón, lo que deberán hacer espontáneamente y sin necesidad de requerimiento del árbitro (a no ser que se hallen en su propia línea de goal), ya que la infracción de esta regla está sancionada con amonestación por vez primera, y con expulsión en caso de reincidencia."

Conviene también que el público se imponga de estas observaciones a fin de que procure en lo absoluto censurar la actuación del referée. De esa manera coadyuvará a que el árbitro por nerviosismo, pueda perder la ecuanimidad. Confiamos, pues, por lo menos, en la deportividad de los grupos de parciales del Fortuna y del Hispano. Y en este sentido pudieran hacer mucho en favor de todos, los "chief-leaders" Carretero y Manopla.

EXCELENTE PROGRAMA DE BOXEO AMATEUR EN EL RING DEL HISPANO

José Antonio Argüelles pelea en el star bout contra J. Castillo

Una pelea verdaderamente sensacional para mañana domingo puede llamarse al encuentro entre José Antonio Arguelles, el torito invencible del Iberia y José Castillo, la nueva maravilla descubierta.

De Arguelles no hay necesidad de escribir, pues sus magníficas demostraciones en el Campeonato de la Arena Colón, probaron hasta la saciedad su formidable calibre en las filas amateurs, al extremo que venció a cuantos contrarios tuvo.

En cuanto a Castillo, su calidad nos la demostró en el propio campeonato, venciendo decisivamente a contrarios del calibre de Armestoy, ex-campeón de otros años, pero hay algo bueno que decir a los fanáticos sobre este muchacho y es que desde su memorable encuentro con Arguelles en la Arena, ha sido sometido a un training científico y riguroso, pudiendo asegurarse que esta vez Arguelles puede ser vencido, pues Castillo está en unas condiciones verdaderamente maravillosas, al extremo que sparring partners como el matancerito Fernández, Cosme Cruz y otros, son burlados diestramente por él.

PROGRAMA DE LAS PELEAS

Primer preliminar a 4 ronds.
Paperweights
Luis Mozo, Iberia vs. José Suárez Iglesia, Hispano.

Segundo preliminar a cuatro ronds.
Lightweights
Benjamín Vallina, Hispano vs. El Mochuelo, Deportivo Neptuno

Tercer preliminar
Welterweights
Manuel Sánchez, Hispano vs. Rau Lezcano, Club Cubillas

Semi final a cuatro rounds
Bantamweights
A. Masiñeira, Hispano vs. Rafael Feijó, Iberia.

Star bout a seis rounds
Flyweights
José Antonio Arguelles, Iberia vs. José Castillo, Jóvenes del Bohemio
Réferee: Mike Castro.
Timekeeper: Valmaña.

Precios:
Ring .. .. 0.60 cts.
General .. .. .. 0.40 cts.

EL MANAGER DE KNUTE HANSEN ASEGURA QUE PAULINO NO GANARA

NUEVA YORK, febrero 18.—(AP)—Knute Hansen comenzó su training primero que Paulino Uzcudum para la pelea de ambos en el Madison Square Garden el día 25 de febrero próximo. Antes que el boxeador español campeón de Europa, saliera para el establecimiento de training de Madame Bey's en Nueva Jersey, Hansen di comienzo a sus primeros ejercicios en el Gimnasio de la calle 125, de esta ciudad.

Joe Woodman, manager de Hansen, dijo que éste se limitaba por rring, agregando que está seguro de ahora a tres rounds diarios de spaque Knute alcanzará una victoria fácil sobre Uzcudum.

Estoy tan seguro det ello como de —Hansen derrotará a Paulino. que vivo—dijo Woodman— Uzcudum le durará a mi hombre tres rounds, quizá cuatro.W do por Paulino en la última pelea Homer Smith, quien fué derrotade éste en Tampa, es uno de los boxeadores de Woodman. Smith también dice que Hansen le ganará al gran pugilista vasco.

—Yo estaba ganándole por puntos a Paulino en Tampa—dijo Homer Smith al corresponsal de "The Associated Press"—hasta que me pegó de foul. Me volví para dirigirme a mi esquina, y entonces Uzcudum aprovechó el momento para desembarcarme otro golpe sobre la nuca. Se hizo lo necesario para comprobar que yo había ganado la pelea por foul, pero cuando lo iban a anunciar, el público formado por latinos, armó un escándalo. Entonces me dijeron que volviera al ring y pelease más. Pero esto era imposible: yo no podía pelear, porque los efectos del golpe bajo que recibí me lo impedían.

—Paulino Uzcudum es un hombrón, muy fuerte y muy duro, pero creo que se va a ver en muy difícil aprieto cuando tenga que cambiar golpes con un heavy que sea inteligente y rápido.

VENCIO EL VEDADO A LOS DEL "ATLETICO", CON SCORE DE 20X14

(Por "OLAECHEA")

Un solo juego se celebró anoche en el "floor" Caribe, y éste fué el del Vedado contra Atlético, match que había sido suspendido y que dada las condiciones en que terminó el Campeonato se hizo necesario jugar.

Con su victoria sobre el Atlético ganó el Vedado el derecho de formar parte de la serie decisiva, triangular, que empezará el próximo lunes con el juego Loma-Universidad.

El Vedado, al verse "seguro" en el triunfo no desarrolló todo su juego, y su team se limitó a hacer un juego corriente, sin que ningún jugador se "matase" tras la bola. Con toda seguridad podemos decir que los muchachos vedadistas se cansan más en un scrimage de prácticas que en el juego de anoche.

Argüelles, con sus pases, y Guaca y Lewis fueron los leaders en el juego de parte del Vedado, mientras que Mazón, Biscay y Casas lo fueron de los Atléticos.

El score de este juego dice:

VEDADO

	Fig	Fog	FC
Argomaniz, F	0	2	4
Estevez, F	2	0	0
Arguelles, C	1	0	0
Lewis, G	3	0	0
Lancis, G	0	0	1
Sorzano	1	0	0
Azoeta	1	0	1
Totales	8	2	6

ATLETICO

	Fig	Fog	FC
Mazón, F	2	0	0
Casas, F	1	1	0
Llinás, C	0	0	0
Biscay, G	3	1	2
Pérez, G	0	0	1
Totales	6	2	3

RESULTADO:
(Primer Half)

Vedado 14
Atlético 0

TOTALES

Vedado 20
Atlético 14

Referee: M. Ash.
Anotadores: J. M. O.
Cronometristas: J. V. Orta.
Umpire: M. Z.

AYER FUE EL PRIMER DIA DE ENTRENAMIENTO PARA PAULINO UZCUDUN

SUMMIT, NUEVA JERSEY, febrero 18. — (UP). — Paulino, el célebre leñador vasco, por otro nombre el León de los Pirineos, está entrenándose en su campo de práctica sito en esta localidad.

Hoy boxeó cuatro rounds con cada uno de sus sparring partners y dará el domingo una exhibición especial a la que asistirán varios cronistas deportivos. Además de Romero, y de Gorman, boxeará dos rounds con Martín Burke.

PRIMER TRIUNFO DEL LINCOLN

El pasado domingo, en los terrenos de "Arsenal Park" se enfrentaron los terribles y aguerridos teams "Lincoln" y "Ritz", saliendo victoriosos los muchachos del "Lincoln" que con tanto acierto dirigen los conocidos sportsmen señores Richarson y Seditta.

Del resultado del encuentro, los del "Ritz" recibieron una soberana paliza que ellos no esperaban; pero he aquí que los muchachos del "Lincoln" demostraron durante el match su calibre, tanto al bate, como en el fielding, saliendo el público allí congregado satisfecho del poderío basebolero del "Lincoln".

Los guerreros del "Lincoln" se anotaron 10 carreras por 3 los del "Ritz".

He aquí la anotación por entradas:

		C.	H.	E
Lincoln	001 024 012	10	4	2
Ritz	010 000 101	3	1	4

Para el próximo domingo los temibles muchachos del "Lincoln" efectuaron doble juego en Güines.

Selecciones de Salvator

PRIMERA CARRERA (Reclamable)

6 Furlones, Para ejemplares no ganadores de tres años. Premioz $700.00

BUD BUD TIENE LA PREFERENCIA

CABALLOS	PESO	OBSERVACIONES
Bud Bud	107	Luce algo superior aquí.
Galiano	107	Debe dar aquí la batalla.
Atador	107	Muy fuerte finalista.
Baalbeck II	107	La pelota del famoso Martel'
Despite	107	Veloz, pero seguro no llega.

También correrán: Shotwell 112; Buckaroo 107; Irish Beauty 97; Henry Fox 112; Lynrose 97; Wandering Belle 107; Lady Sandra 102; Colonel Zinthon 107; Miss Loving 107; Lady Slipper 107; Starzella 102; Marvin 107 y Jimmy Finn 102.

SEGUNDA CARRERA (Reclamable)

Seis Furlones.—Para ejemplares de tres años y más.—Premio $700.00

TID BIT DEBIO GANAR SU ULTIMA

CABALLOS	PESO	OBSERVACIONES
Tid Bit	101	No siempre se ha de despistar.
Who Knows Me	114	Siempre hace la diligencia.
Mader Music	96	Ganó galopando su anterior.
Shindy	107	Este debutante no es malo.

También correrán: Edna Mae 100; Funny Bunny 101; Ferrash 106 y Black Deer 108.

TERCERA CARRERA (Reclamable)

Seis Furlones.—Para ejemplares de tres años y más.—Premio $700.00

FORETELL EN UNA CARRERA DIFICIL

CABALLOS	PESO	OBSERVACIONES
Foretell	106	Parece destacarse algo aquí.
El Oudiane	101	Sin Jackson hará fortuna.
Betty Elvira	99	Ha tenido gran éxito aquí.
Lavana Fair	99	Arrancó mal en su última.

También correrán: Star Girl 98; Wat's the Time 11; Manipulator 101; Winding Through 100 y Trafalgar 105.

CUARTA CARRERA (No Reclamable)

5 1|2 Furlones.—Para ejemplares de tres años y más.—Premio $700.00

BRIAR BROOM ES UN DEBUTANTE DE CLASE

CABALLOS	PESO	OBSERVACIONES
Briar Broom	106	Muy peligroso si es de Cafarelli.
Queen Towton	103	Descansada dar ála batalla.
Broomster	106	Pudiera acercarse aun más.

También correrán: Nimrod 108; Thundering 102; Bob's Best 104 y Right On Time 102.

QUINTA CARRERA (Reclamable)

Milla y 1-16.—Para ejemplares de cuatro años y más.—Premio: $700.00

PAPA BLINKS PARECE EL INDICADO

CABALLOS	PESO	OBSERVACIONES
Papa Blinks	101	Ya es hora de que cobre.
Shepperd of the Hills	105	Seguramente le dará la batalla.
Mrs. Finley	101	No acaba de llegar.
Duckling	92	Con este peso, posiblemente.

También correrán: Starmatia 96; Eminet 101; Fusileer 105 y Uutlawed.

SEXTA CARRERA (Reclamable)

Milla y 1-16.—Para ejemplares de tres años y más.—Premio: $700.00.

RIMPLE PARECE LUCIR EL MEJOR

CABALLOS	PESO	OBSERVACIONES
Rimple	107	Pero no tengo gran confianza.
Chow Chaw	99	Sus últimas son excelentes.
Riverside	107	Antes era buena en la distancia.
Old Guard	112	Tiene bastantes probabilidades.
Tenacity	92	Ligerita y muy peligrosa.

También correrán: Pepperette 107; Swing 107; Aunt Aggie 104; Glorianes 99; Evening Star 107 y Merry Minx 102.

SEPTIMA CARRERA (Reclamable)

Milla y 1-16. — Para ejemplares de tres años y más.—Premio $700.00.

BRAMTON POR SU ULTIMA, DEBE GANAR

CABALLOS	PESO	OBSERVACIONES
Bramton	107	Si lo sueltan a tiempo gana.
Clapper	107	Está algo malo del aire.
Little Archer	112	Por su última luce regular.
Ashburton	107	Es un caballito honrado.
Rancho	102	Fuerte finalista el niño.

También correrán: Scraps 112; Master Blue 109; Gentry 109; Vendor 107; Demijohn 109; Welty r4 y Raj 112.

OTILIO CAMPUZANO SOLO SUFRIRA UNA PENA DE TRES MESES

Villalba y July Sanguily renunciaron al revocar la pena impuesta al gran atleta de los Caribes

Se reunió ayer tarde el Comité Ejecutivo de la Unión Atlética de Amateurs, bajo la presidencia del señor Willy Villalba, estando en la secretaría Carlos Deschapelles y con la asistencia de los vocales July Sanguily, Francisco Mesa y oJaquín Cristofol.

Se leyó y aprobó el acta de la sesión anterior.

Se admitieron las planillas de inscripción de diferentes atletas, así como bajas de otros por diferentes clubs. Entre ellas se encuentran la de los basketbolistas Sorsoro Zudaire, Regino Pérez, Fernando Martínez, Luis Dauval, Silvio Zudaire y otros que pasan de la Y. M. C. A. al Loma Tennis Club.

Se permitió al atleta Masó de la Policí ael competir en un field day libre que está al organizarse.

Se advirtió que la Unión no concedía permiso a ningún atleta para competir en el campeonato Viboreño de basket ball que se está organizando actualmente.

Fueron admitidos los atletas del Club Deportivo de Cárdenas, por haber transcurrido los treinta días de reglamento sin que fueran protestados.

Se negó la solicitud presentada por el señor Ramón Rodríguez, del Atlético de Cuba para competir por el Club San Carlos de la Víbora.

A propuestas del Comisionado de Foot Ball se designaron los jueces que han de actuar en el partido de Universidad vs Atlético, nombrándose al teniente Carlos Montero como referee oficial y a los señores M. M. y Cuco Morales como linemen.

Y por último, se entró de lleno en el "caso Campuzano" que era realmente el motivo de la reunión.

Muchos y muy diversos fueron los temas que se presentaron por los miembros del Comité Ejecutivo, después de darle veinte mil vueltas al asunto, surgieron dos proposiciones. Una que mantenía la pena de año para Campuzano y otra que le condenaba solamente por tres meses.

Puesto el asunto a votación, se obtuvo el siguiente resultado:

July Sanguily, un año.
Francisco Mesa, tres meses.
Joaquín Cristofol, tres meses
C. Deschapelles, tres meses.
W. Villalba, un año.

Por lo que se acordó, por mayoría, el suspender a Otilio Campuzano por sus faltas en el match de foot ball Vedado vs Universidad a tres meses de suspensión. Tiempo que cumplirá el 30 de abril del presente año.

Tan pronto se conoció la votación, los señores Guillermo Villalba y July Sanguily, presidente y tesorero de la Unión Atlética respectivamente, presentaron sus renuncias con carácter irrevocable, siendo aceptadas por el Comité.

Con este motivo, la Unión Atlética se encuentra actualmente sin presidente, vice-presidente, tesorero, vice-tesorero y un vocal, puestos que serán cubiertos a la mayor brevedad posible.

Al consignarse en el acta la votación, el señor July Sanguily, pidió que se hiciera constar su voto en el asunto de Campuzano, así como que se había revocado el acuerdo sin la presencia de los señores Consuegra y Estevez, que también le condenaron y que, según se cree, eran partidarios del mantenimiento de la pena.

Por lo sucedido se espera que tanto Estevez como Consuegra presenten sus renuncias ante el Comité Ejecutivo, por cuyo motivo la Unión Atlética andará huérfana un buen lapso de tiempo

GINEBRA AROMATICA DE WOLFE

LA UNICA LEGITIMA

Importadores Exclusivos
: : en la República : :

PRASSE & CO.

Telefóno A-1694 - Obrapía, 17 - Habana

Recuerde Este Nombre

Cuando vaya a comprar exija la marca KREMENTZ, y jamás le darán qué hacer sus botones para cuello.

GARANTIZADO POR TODA LA VIDA

M.E.C.D. 2016

SOCIEDADES ESPAÑOLAS

ELOCUENTE EXPOSICION DEL PRESIDENTE DE LA BENEFICENCIA GALLEGA AL MARQUES DE COMILLAS

El señor Angel Velo, Presidente de de Beneficencia de Naturales de Galicia ha dirigido la siguiente exposición al señor Marqués de Comillas y Conde de Güell:

15 de Febrero de 1927.
Excmo. Sr. Conde de Güel y Marqués de Comillas.
Barcelona.

Excmo. Sr.:
La Sociedad de Beneficencia de Naturales de Galicia, que tuvo el alto honor de ser recibido por V.E. en la mañana del 9 del corriente, a bordo del vapor **Alfonso XIII**, presenta una vez más, su respetuosa reverencia de gratitud, por cuanto vale, representa y significa, la bondadosa acogida que V.E. le dispensó.

A tal extremo llegó la amabilidad y el interés de V.E., que una vez compenetrado del objeto de nuestra visita, que además, y éste era el más principal, de saludarle y ofrecerle los respetos de esta Institución llevaba también la finalidad de presentar a V.E. el clamor de la Sociedad de Beneficencia, cuyo único lema, es el ejercicio de la Caridad, que fué autorizada para elevar la presente exposición.

Y aún expuestos a distraer por unos momentos su atención, séanos permitido Excmo. Sr., hacer ligero historial, que servirá sin duda alguna, para justificar nuestra demanda.

La Sociedad de Beneficencia de Naturales de Galicia, nació hace 55 años, por los entusiasmos de un grupo de modestos gallegos, que reconociendo una necesidad, acudir a remediar a sus hermanos en desgracia, no se detuvieron ante las dificultades de su empresa. Con firme voluntad, y un gran corazón, fundaron esta Beneficencia dedicada al socorro, no sólo de los hijos de Galicia, sino también de los oriundos de ella, y claramente se determina en sus estatutos, la humanitaria misión que se imponía: Socorro al necesitado, y repatriación del enfermo.

Nada más santo, ni más acreedor a la cooperacin de todos: Apagar el hambre a tantas familias, y librar de la muerte a tantos infelices enfermos, que agobiados por el exceso de trabajo, y faltos de alimento, adquieren la cruel enfermedad que los llevaría a la tumba, si no hubiese una mano caritativa que los recogiese, y los enviara a su adorada Galicia, donde tantos se restablecen y los que no lo logran, por la gravedad de su dolencia, mueren con la sonrisa de la resignación, rodeados de sus seres más queridos.

Fué empresa, que sólo a la abnegación y a la constancia, se debe el éxito alcanzado.

Desde el año 1872, esta Beneficencia ha pagado por concepto de Socorros, la suma de $279,704-06 y por Pasajes $272,428-90.

Este dato que aparece detallado por conceptos y años en nuestra Memoria anual, es la más elocuente demostración de nuestra labor.

Pero sucede Excmo. Sr. que las solicitudes de pasajes en los últimos años, han superado, no sólo a nuestros cálculos, sino a las fuerzas económicas de que la Sociedad dispone para ejercer su ministerio.

Además, el precio alcanzado por los pasajes de tercera clase, la imposilita en muchas ocasiones, para remediar casos, que seguramtente tendrían un feliz resultado de curación; pero nuestros ingresos, no permite ampliar cuanto fuese menester y necesario, la acción de nuestro auxilio.

Y éste es, Excmo. Sr. el capitalísimo asunto que motiva nuestra exposición previamte autorizada por V. E.

La Sociedad de Beneficencia de Naturales de Galicia que en otras ocasiones, fué objeto de la protección de esa tan poderosa Compañía, después de las aclaraciones que anteceden, no duda que una vez más, habrán de manifestarse los magnánimos sentimientos de V. E., y en su consecuencia obtendrá de su Consejo Administrativo, una prudencial bonificación, para los pasajes solicitados por esta Beneficencia, ya que al concederlos. lo hace, por convencimiento absoluto de enfermedad, certificada por los facultativos, y de absoluta pobreza, acreditada por una investigación minuciosa.

Confiamos Excmo. Sr. que nuestra aspiración habrá de ser recibida y solucionada con todo el interés que sp itmportancia demanda.

Muy respetuosamente
Angel VELO,
Director

FORTUNA SPORT CLUB

Tenemos el honor de manifestarle que, durante los los próximos Carnavales, celebraré diversas fiestas para los socios y sus familias.

Con este objeto una orquesta amenizará el Club todas las tardes de paseo y podrá hacerse baile desde las cinco y media hasta las ocho de la noche.

El día 17 de marzo próximo y para conmemorar la fundación de la sociedad, se celebrará un gran baile de trajes.

ATLAS INTERNACIONAL

DE
RAND Mc. NALLY

Acaba de recibirse el Novísimo Atlas Internacional, que contiene las divisiones territoriales más modernas y los datos estadísticos de los úlimos censos. Este gran Atlas, editado en gran tamaño, contiene una mapa de cada uno de los Estados de la Unión Americana y uno de cada uno de los países del globo. Tiene también hermosas fotografías en colores, de paisajes notables y fotografías interesantes en negro. Además, lleva al final un índice que contiene TODOS LOS NOMBRES QUE FIGURAN EN TODOS LOS MAPAS, expresando el número de habitantes y otros detalles.

Forma la obra un gran volumen, editado a todo lujo y encuadernado fuertemente en tela. (Texto en inglés). Precio $10.00
TAMBIEN TENEMOS EL ATLAS DE BOLSILLO DE LA MISMA CASA. Precio 1.00

NOVEDADES CIENTIFICAS Y LITERARIAS

DARGALLO (R) y ESPINOSA (M).—TRATAMIENTO DE LA TUBERCULOSIS PULMONAR POR LA SANOCRISINA A DOSIS MEDIANAS Y PEQUEÑAS. Obra importantísima, puesto que expone nuevas orientaciones en este asunto tan importante. Barcelona. 1 tomo en cuarto a la rústica 1.50

DURAN ARROM (Dr.).—TRATADO DE PATALOGIA Y CLINICA CIRCULATORIA. Un extenso tratado, el más completo de cuantos se han publicado hasta la fecha. Contiene 65 historias de casos clínicos, 7 láminas, 25 radiografías, 28 figuras en color y 180 figuras en negro.
Tiene también prólogo muy imporante del eminente doctor Marañón. Barcelona. 1 gran tomo en 4o. encuadernado fuertemente . . 12.00

RECASENS SERRANO (LUIS).—DIAGNOSTICO BIOLOGICO DE LA GESTACION .Nuevos exjerimentos y detalles interesantísimos acerca de los nuevos métodos empleados y sus resultados.
Madrid 1927. 1 tomo en 4o. a la rústica 1.00

ROUQUIER (A).—PRECIS DE SEMEIOLOGIE NEURO-PSIQUIATRIQUE. París, 1 tomo en 4o. a la rústica 3.00

CAMINERO (EDUARDO G.).—TRATADO TEORICO PRACTICO SOBRE PARTICION DE HERENCIA. Tutela, Protutela y Consejo de Familia. Comentarios al Código civil y jurisprudencia civil e hipotecaria sobre dichas instituciones. Tercera edición aumentada con la partición de herencia en testamento.
Madrid 1926. 1 tomo en 4o. encuadernado en pasta española . . . 4.50

POSTIUS Y SALA (R. P. JUAN).—EL CODIGO CANONICO APLICADO A ESPAÑA EN FORMA DE INSTITUCIONES. Quinta edición, revisada por D. Clemente de Diego.
Madrid 1926, 1 gran tomo en 4o. encuadernado 4.80

CODIGO CIVIL VIGENTE EN EL DISTRITO FEDERAL DE MEXICO. Edición anotada por el Lic. Eduardo Pallares. México 1926. 1 tomo en 8o. encuadernado en tela 2.00

CODIGO DE COMERCIO DE LOS ESTADOS UNIDOS MEXICANOS. Edición anotada por el Lic. Eduardo Pallares. México 1926, 1 tomo en 8o. encuadernado en tela 1.50

MARGHIERI (ALBERTO).—NOZIONI E LIMITI DELLA PROPIETA COMERCIALE. Torino, 1 tomo en 4o. a la rústica 0.50

LOMBROSO (P.).—VITA DEI BAMBINI. Torino, 1 tomo en 8o. mayor encuadernado 1.50

COLORADO PACHECO (ANDRES).—CONTABILIZACION DE NEGOCIOS CONVENIDOS. Desarrollo práctico de las operaciones en participación, en comisión y cuentas corrientes con interés. Madrid, 1 tomo a la rústica 0.80

PASCUAL DODERO (JULIAN).—TOPOGRAFIA AGRICOLA Y AGRIMENSURA. Obra de gran utilidad para los agrónomos, geólogos, agricultores y topógrafos en general. Madrid, 1 tomo en 4o. encuadernado en tela 3.00

PUJIULA (P. JAIME).—MANUAL COMPLETO DE BIOLOGIA MODERNA MACRO Y MICROSCOPICA. Edición ilustrada profusamente. Barcelona, 1 tomo en 4o. encuadernado en tela 6.50

VERMEYLEN (Dr. G.).—LOS DEBILES MENTALES. Estudio experimental y clínico. El examen psicográfico de la inteligencia. La obra consta de texto y un cuaderno de modelos. Madrid, 2 tomos a la rústica 2.50

RUPPERT (ENRIQUE).—GRAMATICA ALEMANA. Método para españoles. Heidelberg. 1 tomo en 4o. encuadernado en tela 2.50

TANTY-ARTEAGA.—GRAMATICA FRANCESA. Para uso de los españoles.. Heidelberg, 1 tomo en 4o. encuadernado en tela 2.50

JOUDELEWSKY.—GRAMATICA ESPAÑOLA PARA USO DE LOS RUSOS. París, 1 tomo en 8o. encuadernado en cartoné 1.25

TEXTO PARA EL EXAMEN DE LA INTELIGENCIA. SERIE DE "LA LECTURA". El método, por la escala métrica Binet-Simon. Madrid, 1 sobre con modelos varios. 0.50

SENSAT (ROSA).—COMO SE ENSEÑA LA ECONOMIA DOMESTICA. Madrid, 1 tomo en 8o. a la rústica 0.25

BENEDITO (RAFAEL).—COMO SE ENSEÑA EL CANTO Y LA MUSICA. Madrid, 1 tomo en 4o. a la rústica 0.25

ALEMAN (MATEO).—GUZMAN DE ALFARACHE. Clásicos de la Lectura número 73. Madrid, 1 tomo en 8o. encuadernado en valenciana . . 2.00

LIBRERIA CERVANTES

Avenida de Italia 62.—Apartado 1115.— Teléfono A-4958. — Habana.

LA MODERNA POESIA

Obispo y Bernaza. Apartado 605. Telf. A-7714. Habana.

MAÑANA DOMINGO SE CELEBRARA EL GRAN BAILE FLORAL DEL SPORT CLUB DE JARDINEROS, EN PROPIETARIOS DE MEDINA

Está señalado de 9 a 4 p. m.

Tanto es el embullo de esta gran fiesta que el teléfono no cesa de tocar, pues nuestras familias, deseosas de no faltar a esta gran fiesta que se denomina El Baile Floral de Verbena del Sport Club de Jardineros se adelantan en conseguir su invitación para no faltar a la supergrandiosa fiesta del domingo en Medina.

Todo está ya preparado desde la música hasta los regalos a las damitas, la comisión se muestra satisfecha en toda la labor realizada que pondrá un eslabón más a su cadena de triunfos, su presidente Jesús Carballeira, el Secretario Antonio Bermúdez y el Presidente de la Sección de Fiesta. **José Vales** y vocales Andrés Vázquez, Maximo Hermida, Juan Ameneiro, José Reboredo y Francisco Fernández.

El adorno ya está terminado, luce soberbio el adorno floral del salón y el jardín.

La orquesta del maestro Zerquera también ha ensayado las mejores piezas de su repertorio, cuyo programa es de veinte y dos piezas y además tocarán tres son como extra al programa.

Las damitas que asisten a Medina y no hayan recibido su invitación podrán asistir sin dicho requisito, advirtiéndole que podrán venir en trajes de disfraz o de salón o comparsas.

Es de pensión y por acuerdo especial a ésta podrán asistir los socios de las sociedades hermanas, como deferencia a la juventud bailadora se ha puesto el precio de la entrda a 60 centavos.

Nota: se hace saber a los señores que adquieran entrada, que no tiene validez las del número 291 al 300 que pertenecen a un talonario perdido.

A la terminación habrá tranvías y ómnibus para todos los barrios.

EL REAL CLUB IBERIA CELEBRA HOY SU PRIMER BAILE DE CARNAVAL

Con gran lucidez y extraordinario entusiasmo se ha de celebrar dicha fiesta bailable.

Adornos diversos e iluminación fantástica es lo que impera en la refia mansión de los Campeones de la Gentileza.

La admirable orquesta que con tanto acierto dirige el aplaudidísimo maestro señor Armando Cartaya tocará un programa compuesto de veinte piezas, siendo todas ellas seleccionadas de su extenso repertorio.

Como deferencia a la señorita Edelmira Hernández Lloret, estrenará un Fox, dedicado a esta gentil iberista, en prueba de admiración y simpatía.

Una vistosísima comparsa con los colores de la Sociedad, integrada por las señoritas del Comité de Damas, irrumpirá en los salones cuando más animada esté la fiesta.

El estilo es de época antigua y su confección es irreprochable.

Entre los diversos obsequios que tiene la Sección de Orden y Fiestas, existen tres que por ser valiosísimos, son dignos de mencionarse.

Los señores García y Compañía representantes de la exquisita perfumería Myrurgia, han donado un precioso y artístico pomo de esencia, cuyo nombre es muy romántico "Suspiros de Granada", este obsequio será sorteado entre las damitas.

La Casa Wilson dona un artístico objeto a la máscara que presente el disfraz más artístico y original.

El señor Francisco García gerente de La Elegante ha obsequiado un valiosísimo Abanico, pintado y bordado a mano.

¡Una verdadera joya artística!

La Comisión organizadora tiene muchísimos más obsequios dedicándolos todos ellos a los concurrentes.

¡Es el tema preferente!

El baile del Iberia.

He ahí pues, nuestra cita obligada.

FESTIVALES CARNAVALESCOS DE ASTURIAS JUVENIL

El próximo sábado día 26.

Celebran el primer baile de carnaval en honor de sus numerosos socios y sus distinguidas familias.

Sábado 5 de marzo.

Extraordinario festival "El túnel del amor".

Fiesta esta que tendrá muchos alicientes con una grata sorpresa para la concurrencia, original del entusiasiástico joven Nicolás Blanco, él dirigirá la formación del tunel que será construído con cien parejas de lindas señoritas y arrogantes jóvenes.

Para este acto la excelente orquesta del profesor Cartaya ensaya una gran marcha que será ejecutada durante treinta minutos, necesarios para los variados ejercicios que se harán hasta tener formado el tunel del amor.

Usted, señorita, no olvide la fecha y asista para tener el placer de pasar por ese tunel, del que podrá guardar un feliz recuerdo.

Para el martes, día primero de marzo, serán citadas veinte parejas, para el ensayo de ejercicios y comisiones que estarán a cargo de los kioscos que en aquella linda casa del Paseo del Prado 110, se construyen.

Lucirán aquellos amplios y elegantes salones bellamente engalanados maravillosas alegorías de carnaval, llamará poderosamente la atención el fantástico adorno realizado en la escalinata de entrada, se podrá admirar en aquel conjunto uno de los mejores y más costosos adornos de la presente temporada.

Domingo día 13. Un te bailable de 3 a 7 p. m. amenizado por la "Jazz Band" de Rivera, y un festival de 9 p. m. a 2 a. m. con un sexteto oriental y la orquesta de Cartaya, esta fiesta se ofrece con el Gran Foment Catalá con el solo objeto de recaudar fondos para la costosa decoración allí empleada.

Habrá una o varias juntas para la organización de esta grandiosa fiesta.

EL CONDE DE LA MORTERA VISITO AYER "LA PURISIMA CONCEPCION," MAGNIFICO SANATORIO DE LA ASOCIACION DE DEPENDIENTES

Ayer, por la mañana, visitó el gran Sanatorio "La Purísima Concepción", de la poderosa Asociación de Dependientes del Comercio de la Habana, a quien acompañaba el Inspector general de La Tropical, señor Julio Blanco Herrera. No llegaba con ellos el señor Conde de los Andes, como eran sus vehementes deseos, por haberse quedado en el Hotel ligeramente indispuesto.

En el pabellón "Peñalver", departamento de la Dirección y Administración del Sanatorio, el Presidente de Honor de la Asociación, señor Francisco Pons; el Presidente, señor Antonio Pérez y Pérez; el Vicepresidente de Honor, señor Tomás Cano; el Vicepresidente efectivo señor Enrique Rentería; el Director del Sanatorio, doctor José A. Chalons; con todo el cuerpo facultativo; el Administrador señor Juan Aedo, con todos los empleados; el Presidente de la Comisión de Obras, señor Manuel Suárez; el señor Manuel Borbolla, Presidente de la Comisión de Abastos; el Presidente de la Sección de Recreo y Adorno, señor Antonio Borges; el señor Manuel Díaz Granda, Presidente de la Sección de Intereses Morales; el Presidente de la Sección de Instrucción, señor José M. Coto; el Presidente de la Sección de Sport, señor José Suárez; el señor José Aixalá; todos los vocales de la Junta Directiva y gran número de asociados.

Acompañado de estos señores, el señor Maura y Gamaro, recorrió los pabellones "Segundo Alvarez" "Zorrilla", "Gómez Gómez" "Palacios", "Quesada", "Avelino González", "Estrada", "Romagosa", "García Tuñón", "Cipriano de las Heras", "Antonio Pérez y Pérez", "Martínez Domínguez", "Ignacio Llambias", "Moas", "Fresneda", "Enrique Rentería", la hermosa Capilla y "Juan Aedo", "Francisco Pons", de los cuales salieron admirados y haciendo elogios los ilustres visitantes.

Terminada la visita se sirvió un espléndido lunch en el comedor del pabellón "Juan Aedo", acto cordialísimo que cerró la elocuencia del Presidente, señor Antonio Pérez y Pérez, quien en nombre de todos los socios de la Asociación de Dependientes agradeció la visita al Sanatorio, visita que todos consideraban el más alto honor.

Terminó invitándole a que exteriorizara su autorizada opinión respecto a su visita como una prueba más de su gran amor a la Asociación de Dependientes. (Aplausos).

Le contestó el señor Conde de la Mortera diciendo:

—Me siento tan ligado a vosotros y a vuestra obra inmortal, que lo haré, porque lo considero un honor para mí y el cumplimiento de mi deber de representante en la Madre España de la honorable Asociación de Dependientes. (Aplausos).

Y pocos momentos después escribía este donoso párrafo en el Album del Sanatorio:

"La admiración que me inspira el espectáculo de esta Quinta no se puede traducir en elogio, porque me siento tan identificado con ella que podría parecer inmodestia; prefiero extremar la nueva expresión, la sincera expresión de mi gratitud como español y como representante suyo".

G. Maura.

Habana, 18-II-27.

Al abandonar "La Purísima" el señor Conde de la Mortera, le entregaron un gran ramo de flores, dedicadas a su linda y graciosa hija. Era el perfume de la gratitud del Presidente, de la Directiva, de los socios y de los enfermos al gran español Gabriel Maura y Gamaro.

EL CENTRO ASTURIANO, LA EMBAJADA Y LA EMIGRACION

El Excelentísimo señor Embajador de España en Cuba ha hecho circular la siguiente Real Orden en previsión de daños futuros que puedan menoscabar la vida del emigrante español:

Señor Presidente del Centro Asturiano.

Muy señor mío:

El Excelentísimo señor Embajador de España en Cuba, se dirige al señor Presidente de este organismo en los siguientes términos: "Embajada de España en la Habana.—Muy señor mío: El señor Ministro de Estado en Real Orden número nueve de fecha 17 de Enero último dice a esta Embajada lo que sigue: Excelentísimo señor: El Cónsul de la Nación en Santo Domingo se ha dirigido a este Ministerio, informando acerca de la propaganda que lleva a cabo el Gobierno Dominicano para colonizar aquella Antilla con familias españolas y establecer fuertes núcleos de población de raza blanca en la frontera de Haití para detener la invasión pacífica del negro haitiano. A consecuencia de dicha propaganda, realizada al parecer con mayor intensidad entre las colonias españolas de la Isla de Cuba, han llegado recientemente a Santo Domingo un grupo de españoles a los que las autoridades dominicanas proporcionó medios de vida en Bonao de Arriba, donde empieza a establecerse una colonia española situada junto a una laguna insalubre y en condiciones que no ofrecen las garantías de seriedad y seguridad que son de desear en esta clase de empresas. Como según informa el referido Cónsul, se piensa llevar hasta mil familias españolas durante el año en curso en las deficientes condiciones que quedan expuestas, de Real orden, comunicada por el señor Ministro de Estado, cúmpleme encargar a V. E. prevenga por todos los medios a su alcance, a las colonias españolas de ese país, de los peligros que ofrece la emigración a la República Dominicana en las circunstancias actuales. Dios etc.—(F.) F.. **Espinosa de los Monteros,** Secretario General." Lo que tengo la honra de trasladar a usted con el ruego de que a su vez lo comunique a los Presidentes de los Centros Regionales, especialmente a los que sostienen un servicio de emigración para que procuren evitar los perjuicios a que se alude en dicha R. O. transcrita. Dios guarde a usted muchos años. Habana, 14 de febrero de 1927.—**F. G de Agiiera.**—Señor Presidente del Comité de Sociedades Españolas de la Habana.

Es cuanto tengo el honor de trasladar a usted, a tenor del ruego de S. E. y de orden del señor Presidente, aprovechando la oportunidad para suscribirme atto. y s. s.,

(F.) **José J. Fuente,**
Secretario.

Los periódicos de la Villa y Corte hablan muy a menudo y muy por menudo de los planes de colonización española en Santo Domingo, y como las predicaciones de la patria estimulan en todos los casos a los emigrantes de la nación, es oportunísima la mayor circulación de esta previsora Real Orden, que pone los puntos sobre las íes.

EL BAILE DE HOY EN LA NUEVA FABRICA DE HIELO

La temporada carnavalesca, dará comienzo esta noche en la Asociación de Empleados de la Nueva Fábrica de Hielo, con un baile que hará época entre los amantes de la Diosa Terpsícore.

El presidente de la Sección de Recreo y Adorno, señor Barreto, secundado de un elemento valiosísimo, entre el que se destaca como figura principal el señor Margarito Ramos, tienen preparado para el baile de esta noche una agradable sorpresa para los señores socios, la que consiste en un soberbio adorno que lucirá el salón en este su primer baile, de la temporada carnavalesca.

La orquesta que dirige el joven profesor "Neno" González hará la delicia de los concurrentes, ejecutando con igual maestría las piezas más en boga.

ASOCIACION CANARIA

EL BAILE QUE SE OFRECE ESTA NOCHE EN OBSEQUIO DE LOS ASOCIADOS Y SUS FAMILIARES PROMETE RESULTAR MUY ANIMADO

La fiesta de esta noche en la Asociación Canaria.

Resultará muy lucida y animada a juzgar por el gran entusiasmo que se advierte entre los asociados de la pujante Institución y sus respectivas familias, que se disponen a participar de la misma.

Los salones sociales han sido exquisitamente adornados, luciendo un original adorno floral, obra del acreditado jardín "La Flor Cubana" que disfruta de justo y merecido prestigio.

La Orquesta encargada de ejecutar el programa musical es la afamada "España Integral" dirigida por el competente profesor señor Juan Pérez.

En el programa bailable figuran las piezas más modernas de Vals, Danzones, Foxs y Paso Dobles.

Justas y muy merecidas felicitaciones están recibiendo ya los activos miembros que integran la Sección de Recreo y Adorno, presidida con gran acierto por el señor Joseíto Ortega, que han sabido organizar esta fiesta de manera muy brillante en todos los detalles de la misma.

Del resultado nos ocuparemos en su oportunidad.

ASOCIACION DE DEPENDIENTES

Gran actividad está demostrando la Sección de Recreto y Adorno de esta prestigiosa Institución, de la cual es Presidente nuestro estimado amigo el señor Antonio Borges, en la organización de los bailes de carnaval que se avecinan.

La comisión de adorno de la entrada integrada por los señores David Linares, Teodoro Requejo y José Blanco Camacho, reunidos en la noche del sábado último, concedieron el premio al boceto presentado por el señor José Vázquez conocido decorador de esta Capital, que se esmerará en hacer algo digno del Palacio Social.

Más adelante daremos a conocer el programa bailable que ejecutará la orquesta del conocido profesor Felipe Valdés, hábilmente confeccionado por los señores José Luis Vivó, Rafael Piñeiro y Pedro García Bornes.

El primer baile o sea el primer domingo de Carnaval será de pensión y el segundo o sea el martes de Carnaval será para los señores Asociado.

POBRE VICTIMA

El neurasténico es víctima de sus nervios, vive angustiado, sobresaltado, en pleno espanto. Todo su organismo padece y no se puede preveer las consecuencias de vivir con los nervios alterados, tanto en la vida social como en la familiar y en la de los negocios. Para arreglar los nervios, lo mejor es tomar Elíxir Antinervioso del Dr. Vernezobre.

Dr. J. Vernezobre

Al comprarlo, fíjese en la etiqueta. Ha de tener una firma como ésta.

Hoy celebra la Sociedad Jovellanos una gran velada artístico-literaria, en honor de sus asociados

Siguen los preparativos para este gran acto y a decir verdad, muy poco es lo que falta para que todo quede finiquitado. El programa que ha sido confeccionado para esta gran velada que se celebrará en los salones que galantemente ha cedido la Asociación de Jóvenes Cristianos, situados en Egido número 12, no puede ser mejor ni con mayores atractivos, cosa que no extraña, porque a ello nos tienen acostumbrados los competentes directivos de la Sociedad Jovellanos.

Teniendo en cuenta la gran cantidad de invitaciones que han sido distribuídas por Secretaría, no será extraño que los salones de la simpática sociedad Y. M. C. A. se vean completamente invadidos y resulten pequeños para alojar el numeroso núcleo que a esta fiesta saista.

Creyendo innecesario hacer más comentarios sobre esta gran fiesta que la Sociedad Jovellanos ofrece a sus numerosos asociados, terminaremos por hoy, dando a conocer el programa que se va a desarrollar en la noche del próximo día 19.

PRIMERA PARTE

El profesor señor Domingo Galindo, ejecutará en el piano varias piezas de su extenso repertorio.

El Cuadro de Declamación de esta Sociedad que dirige el señor Emilio Graciani, pondrá en escena el jocoso juguete cómico, en prosa, en un acto, titulado "Las Suegras" con el siguiente reparto: Conchita, señorita Mercedes Fernández; Consuelo, señorita Amalia Santana; Doña Rosa, señora Angeles Ochoa; Pepito, señor Emilio Graciani; Don Adelardo, señor Manuel Sánchez Prior.

Canciones por el celebrado tenor señor Mendizábal, acompañado al piano por el profesor señor Domingo Galindo.

Serenata Galante, precioso dueto interpretado por los niños prodigio, Berta y Silvio Zienghenit.

SEGUNDA PARTE

Interpretación de algunas piezas de su repertorio por un terceto de cuerdas.

La divertida comedia en un acto, en prosa, titulada: "Entre Doctores" con el reparto siguiente: Pilar, señorita Mercedes Fernández; Nicolasa, señora Angeles Ochoa; Arístides, señor Emilio Graciani; Dr. Mendoza, señor Eustasio Santana; Don Cándido, señor Manuel Sánchez Prior; Sr. Conde, señor Angel Iglesias; Tomás, señor Atilano Sanz.

Diálogo baturro, interpretado por la señorita Carmen Vidaurreta y el señor Miguel Font.

Melocotoncito, representado en carácter por los geniales hermanitos Berta y Silvio Zienghenit.

Apuntadores: Sres. Antonio Pereira y José L. Vidaurreta.

CENTRO MONTAÑES

SECCION DE PROPAGANDA Y TOMA DE POSESION.— PLAUSIBLES ACUERDOS E INUSITADO ENTUSIASMO ENTRE SUS COMPONENTES

Continúan reformándose en feliz hora las Secciones todas de esta Colectividad, hoy toca comentar la de la Propaganda que tantos éxitos ha conquistado para el Centro y que a juzgar por la comenzada labor continuará brindando verdaderos triunfos bajo la presidencia del señor Arsenio Gutiérrez.

El día 7 del actual tomaron posesión en la siguiente forma:
Presidente: Arsenio Gutiérrez.
Vice: Cirilo Gutiérrez y
Secretario: Pedro Barreda.
VOCALES:— Cándido Gutiérrez: Fidel Aja; Narciso Cano; Manuel Fernández; **Pedro López**; Amador Osoro; Manuel Barreda; Luis Valle; Antolín Herrera y Francisco Ocejo.

En el acto toma de posesión les acompañó el presidente nato de la Sección, señor Julio Gutiérrez, quien tuvo frases de cariño para los componentes y elogios a la nueva Directiva recordando al mismo tiempo, que se había triunfado, parte de esa labor era de agradecer a los heroicos cronistas regionales que habían llevado en sus páginas una palpitación constante de la vida social.

Después de algún debate, se tomaron los siguientes acuerdos:

Sacar lo antes posible. una relación de los montañeses no asociados actualmente en la Habana.

Nombramiento de comisiones semanales para realizar el anterior acuerdo y cumplimentar visitas.

Personarse lo antes posible la Junta en pleno en el pueblo de Regla para visitar aquella Delegación.

Quedan nombrados para la primera semana, los señores Cándido Gutiérrez, Narciso Cano, Fidel Aja, Pedro López y el Secretario Barreda.

Demás está señalar el entusiasmo con que laborarán dentro de esta Sección, quizás la más útil de todas las Secciones y justo es que en aras de los ideales expuestos en la citada Junta, por sus componentes, la Directiva del Centro les brinde el mayor apoyo y facilidad para la realización de los bellos proyectos que estos jóvenes montañeses de la Propaganda quieren efectuar.

CENTRO BALEAR

Para el baile de hoy, la Sección de Recreo y Adorno que brillantemente preside el sñor Antonio Adrover, se ha escogido el siguiente programa:

Primera Parte

Vals The Simpatty; Danzón Galán Galán; Danzón Sin Andullo; Fox Trot Mary Lou (Estreno; Danzón La Sabia Naturaleza; Fox Trot Valencia; Danzón La Lechera (Estreno); Paso Doble Capitán Castell.

Segunda Parte

Schottis, El Cabezón (Estreno); Danzón Miguel los hombres no lloran; Mazurca La Violeta; Fox Trot Katinka; Danzón La Chaucha; Danzón La Ola Marina; Fox Trot Barcelona y Paso Doble Centro Balear (Estreno).

MARCA DE FÁBRICA — Dr. BELL

¿Le duele la GARGANTA? tome en seguida

Miel de Alquitrán de Pino del Dr. Bell

Fíjese en la Campana

JUVENTUD ASTURIANA

EL PRIMER BAILE QUE CELEBRARA ESTA SOCIEDAD EN HONOR DEL DIOS MOMO

Está llamado a ser un verdadero acontecimiento el gran baile de carnaval, que se celebrará el día 5 de marzo en los regios salones que esta Sociedad posee en su casa social.

Grandes alicientes existen para este baile, que serán, por lu que vienen trabajando los muchachos de la Sección de Recreo y Adorno, de gran novedad.

Podrán deleitarse los concurrentes al mismo contemplando el original y artístico adorno que con gran gusto presentará un reputado artista de esta Capital.

No queriendo estos muchachos que falte nada para completar las numerosas atracciones, han contratado la orquesta del reputado Maestro Cartaya, para estos bailes de carnaval, el cual se presentará con todo lo más selecto y nuevo de su escogido repertorio.

Gran impaciencia se nota entre las damitas que concurren a todas las fiestas de esta simpática Sociedad, para hacer acto de presencia dicho día, aportando con sus bellezas y alegrías gran auge a toda esta clase de fiestas.

Los billetes se encuentran a la venta en la secretaría de esta sociedad, así como cualquier informe que deseen, referente a esta pueden solicitarlos con la seguridad de que serán atentamente atendidos.

EL BAILE HISPANOFILO

Anoche celebraron una nueva reunión los componentes de la Comisión de Fiestas del Hispano. Se dió el simpático y singular caso que ninguno de sus componentes faltó a ella, lo que demuestra con el entusiasmo y cariño que los designados han tomado el cargo.

Las Comisiones designadas en la Junta anterior, informaron de las gestiones encomendadas. La de música manifestó que había contratado a la orquesta Ribera, tan aplaudida en el baile anterior y también al Sexteto Boloña, uno de los mejores conjuntos que en la actualidad hay en la Habana.

La de Impreso, el haber seleccionado y mandado a la imprenta los carnets de los concurrentes, que dicho sea de paso, son modelo de su clase.

La de adorno, integrada por los señores Manuel Fernández, José Castillo y Aureliano Tornos, el haber adquirido unos artísticos adornos que serán un bello exponente del buen gusto de esta comisión.

Y así sucesivamente todos dieron cuenta de las gestiones realizadas.

Se tomaron nuevos acuerdos y entre ellos el más significativo es el comunicar a los señores asociados que deseen invitaciones para las señoras y señoritas de su amistad, pasen por la Secretaría, donde el Secretario de la Comisión les proveerá de las que deseen, pues es el deseo de los componentes de la sección que a esta fista del día 26 concurra la mayor cantidad posible de damitas.

Podemos anticipar, sin temor a incurrir en un error, que el día 26 será completamente imposible el dar un paso por la morada de los hispanófilos.

Leche CONDENSADA MARCA FAVORITA PARA SUS NENES

Mañana domingo será celebrado el baile del Turismo en el Centro Gallego

Para mañana domingo está anunciado el gran baile del Turismo, que con toda magnificencia va a ser celebrado en la regia casa Galicia.

Además del original y artístico adorno, que lucirá maravilloso el palacio gallego, obra del genial artista señor Adolfo Galindo y del gran número de máscaras y comparsas que invadirán sus regios salones, tendremos la oportunidad de disfrutar del más ameno y sugestivo programa, que será ejecutado por una afamada orquesta bajo la experta dirección del señor Eustaquio López.

HE AQUI EL PROGRAMA
PRIMERA PARTE

Vals: Flirt.
Danzón: Las Hermanitas.
Fox Trot: I love the girl who kisses.
Danzón: Yo no quiero que mi novia se muera.
Fox Trot: Just one kind world.

SEGUNDA PARTE

Schotis: El Cabezón.
Danzón: El vendedor de flores.
Fox Trot: Valencia.
Danzón: La sangre me llama.
Paso Doble: Calesera.

TERCERA PARTE

Danzón: La chaucha.
Fox Trot: Oh baby.
Danzón: Caballeros silencio
Fox Trot: You
Danzón: La chiquita de Bayamo.
Paso Doble: Comandante Franco.

CASINO ESPAÑOL DE LA HABANA

A fín de evitar, que elementos extraños a la Sociedad, invadan los salones de la misma, con perjuicio para los señores socios y sus familias, durante los paseos de Carnaval, por acuerdo de la Junta Directiva y de orden del señor Presidente, se hace público que no se permitirá la entrada a persona alguna, que no acredite debidamente ser socio o familiar de los mismos; encargándose del cumplimiento de lo dispuesto la Comisión al efecto nombrada y el personal a sus órdenes.

Para comodidad de las damas que concurran al Casino en las mencionadas tardes, se les advierte que pueden presenciar los paseos desde los distintos locales del edificio, con excepción del portal y tribunas o plataformas que se instalarán en el mismo, destinados exclusivamente a los señores socios.

JUVENTUD DE LA ARTISTICA GALLEGA

Con este nombre se ha constituído un comité compuesto por entusiastas asociados de la "Agrupación Artística Gallega", con la finalidad de celebrar bailes de disfraz en los espaciosos salones de dicha Agrupación, Zulueta 30 altos, esquina a Neptuno.

El principal objetivo de dicho Comité, es el poderle brindar a la Colonia Gallega una oportunidad para poder llevar a sus familiares a unas fiestas que dado el lugar en que se celebrarán y contando como cuentan con el apoyo de todas las secciones de dicha Agrupación; hoy por hoy la primera en su clase, es garantía más que suficiente para que los espaciosos salones resulten pequeños, por que está más que demostrado, que fiestas que organicen los elementos de la "Artística Gallega", son garantía de éxito.

La Gran orquesta que esos días presentará el señor Corviño, ha despertado tal interés, que se están organizando varias comparsas para asistir a la primera de la serie, o sea el próximo sábado día 26.

Nota:—Las localidades se expiden en la "Artística Gallega", y los precios son de un peso, tanto personal, como familiar.

EL GRAN BAILE DE HOY EN MEDINA

Lo celebra la sociedad Deportivo Covadonga como hemos dado a conocer en notas anteriores.

Los salones de G. y 21 lucirán más esplendorosos que nunca dado el entusiasmo que existe para esta gran fiesta de lucimiento y esplendor.

A la que tengo que asistir, y cuya reseña me obligo.

Centro Asturiano de la Habana

(Continuación de la Junta General Ordinaria Administrativa)

De orden del señor Presidente de este Centro Asturiano se anuncia, para conocimiento de los señores socios, que el miércoles próximo, día veintitres de este mes de Febrero continuará, en el Salón de Actos de la Administración de la Casa de Salud "Covadonga", la junta general ordinaria administrativa correspondiente al cuarto trimestre del año mil novecientos veintiseis.

La junta dará comienzo a las ocho y media de la noche, y para poder penetrar en el local en que se celebre, será requisito indispensable la presentación del recibo que acredite estar al corriente en el pago de la cuota social y el carnet de identificación.

Habana, 19 de Febrero de 1927.

E. Cima,
Secretario.

1636, 1d-19.

SUSCRIPTORES

para sus anuncios económicos no salgan a la calle ni paguen al contado. Llamen a los TELEFONOS: M-3378 y M-4115

M.E.C.D. 2016

Crónica Católica

IGLESIA DE LA MERCED

Hay en el templo de la Merced, una poderosa Asociación de San José, denominada la Milicia Josefina, que integran más de tres mil asociados.

Esta Asociación Josefina que dirigie el R. P. Cipriano, ha celebrado en honor al Santo Patriarca, los siguientes cultos:

Misa de Comunión general, que dijo el Visitador en Cuba de la Congregación de la Misión, M. R. P. Antonio López.

Amenizó el banquete el maestro Saurí.

Misa solemne con exposición del Santísimo Sacramento. Ofició de Préste, el R.P. Saturnino Ibáñez, C. M., asistido de los Padres de la misma Congregación Juan Alonso y Vicente Sainz.

Predicó en esta fiesta josefina, el R.P. Buenaventura Antón.

Después de la Misa, el Santísimo Sacramento fué reservado.

Orquesta y voces, bajo la dirección del maestro Saurí, interpretó la parte musical.

Asistió numeroso concurso de asociados y fieles.

Niñas de la Milicia Josefina, revestidas de ángeles, dieron guardia de honor al Santísimo Sacramento.

IGLESIA PARROQUIAL DEL SANTO ANGEL.

Con sumo esplendor se celebró la semana del Circular en el templo del Santo Angel.

Todos los días hubo Misa solemne de Ministros por la mañana, que dando el Santísimo Sacramento expuesto a la adoración de los fieles. A las cinco después de brillante y piadosa función, se reservaba.

En la función de la tarde del jueves y en las de la mañana y tarde del domingo, se predicó la divina palabra por el Párroco Monseñor Francisco Abascal.

La Semana del Circular concluyó con grandiosa procesión eucarística, a la cual concurrieron la Sección Adoradora Nocturna de la Habana, el Apostolado parroquial de la Oración y los Pajes del Santísimo Sacramento.

Hubo durante la Semana del Circular, muchas comuniones parciales y una general el último de los días, a la cual concurrieron más de 600 personas.

La parte musical fué interpretada por el Coro parroquial, bajo la dirección del organista del templo señor Pedro Aranda.

El adorno floral del templo fué confeccionado por el señor Arturo Gómez, Archivero de la citada parroquia.

IGLESIA DE SAN FRANCISCO

La Archicofradía del Culto Contínuo a San José, ha dedicado al Santo Patriarca los siguientes cultos:

Misa de Comunión general. Dijo la Misa y distribuyó la Sagrada Comunión, el M. R. P. Guardián de los Franciscanos de la Habana, Fray Buenaventura Salazar.

Misa solemne en la que ofició de Preste, el R.P. Fray José de Sarazola, O. F. M., predicando el R.P. Fray Guillermo Basterrechea, Vicario de la Comunidad Franciscana de la Habana.

Por la noche, exposición, estación, Corona Seráfica, plática por el P. Fray Buenaventura Salazar. O. F. M., bendición y reserva.

Es Presidenta de la Archicofradía del Culto Contínuo a San José, la distinguida dama señora Asunción Florez de Apodaca de Fernández de Castro, quien labora incansablemente por su esplendor.

IGLESIA PARROQUIAL DEL SAGRADO CORAZON DE JESUS, DEL VEDADO

El Tercer Turno de la Sección Adoradora Nocturna de la Habana, establecido en la Parroquia del Vedado, celebró su Vigilia mensual reglamentaria, en la cual ofició el M. R. P. Víctor Fernández de la Riva, Capellán del Turno y Párroco de la feligresía.

Dirigieron los cultos de la vigilia nocturna a Jesús Sacramentado, el Jefe y Secretario del Turno, Hermanos Rafael Travieso y Eusebio Blasco.

La Vigilia concluyó con Misa, Comunión, bendición y reserva.

IGLESIA PARROQUIAL DE SAN NICOLAS DE BARI.

Con gran solemnidad se han celebrado los Jueves Eucarísticos en el templo parroquial donde esta devoción se halla establecida.

Ofició y predicó Monseñor Juan José Lobato, Director fundador en Cuba de la Archicofradía de los Jueves Eucarísticos, cuya Cofradía Prima-Primaria se halla establecida en Zaragoza (España.)

LOS QUINCE JUEVES EN LA PARROQUIA DE MONSERRATE

Han dado comienzo los piadosos cultos de los Quince Jueves en la Parroquia de Monserrate, con arreglo al siguiente programa: A las 4 p.m. exposición de S. D. Majestad, estación, santo Rosario, ejercicio de cada jueves, sermón por Monseñor Santiago G. Amigo, bendición y reserva.

En los intermedios se cantarán piadosos motetes, tomando parte en ellos el pueblo, con la valiosa cooperación de un selecto coro de piadosas señoritas, bajo la dirección del maestro Ponsoda, organista de esta Parroquia.

En los cultos del Primer Jueves, predicó Monseñor Santiago G. Amigo sobre el siguiente tema: **No estás enfermo.**

Ofició el Padre Edmundo Diaz, Teniente Cura de esta feligresía.

Estuvo muy concurrido el primero de estos Quince Jueves, en honor a Jesús Sacramentado.

MISA EN ACCION DE GRACIAS EN EL TEMPLO DEL CORAZON DE JESUS

En el templo de la Residencia de la Compañía de Jesús de la Habana, tuvo lugar solemne Misa, al Sacratísimo Corazón de Jesús, en acción de gracias por un favor dispensado por S. D. Majestad a la señora América Arias viuda del Mayor General José Miguel Gómez.

Acompañaban a doña América Arias en el piadosísimo acto de gratitud sus virtuosas hijas y sus amados hijos Miguel Mariano, Alcalde electo de la Habana, Coronel Julio Morales Coello y Dr. Manuel Mencía.

Asistió una numerosa y distinguida concurrencia.

Ofició el Supervisor de la Residencia, R.P. Camilo García, S. J., asistido de los Padres Ramón Diaz y Plácido Delgado.

Fungió de Maestro de Geremonias el Hermano Celestino Durantez, S. J.

Después de la Misa el Alcalde electo de la Habana y acompañantes, fueron cumplimentados por el referido Superior, los Rectores de los Colegios de Cienfuegos y Sagua la Grande, Padres Pedro Abad y Esteban Ribas; el Ministro de la Residencia Padre Joaquín Santillana; el Director de La Anunciata Padre Jorge Camarero y el Prefecto del templo y Director de las Hijas de María, R.P. Francisco Javier Asencio.

IGLESIA PARROQUIAL DE JESUS DEL MONTE

El Apostolado de la Oración del templo parroquial de Jesús del Monte, celebró los siguientes cultos:

Misa de Comunión reparadora, amenizada con piadosos motetes.

Misa solemne de Ministros, en la que ofició de Preste y predicó Monseñor Manuel Menéndez, Director y Párroco.

La parte musical fué dirigida por el R. P. Antonio Roldán.

A las cinco de la tarde exposición, estación, Santo Rosario, con Misterios cantados plática por Monseñor Menéndez, cánticos, ejercicios de Adoración y Reparación, cánticos, bendición y reserva.

La **Scola Cantorum** del Colegio La Domiciliaria, interpretó la parte musical.

Asistió una devota y numerosa concurrencia.

CULTO CATOLICO PARA HOY.

En el templo del Corazón, San Francisco, la Merced, Nuestra Señora del Carmen y Jesús del Monte, Misa y plática en honor a San José.

En los demás templos, Misa cantada al Santo Patriarca.

En la Capilla de los Pasionistas, la Comunión mensual de las hijas de María del Escapulario Azul.

CULTO CATOLICO PARA MAÑANA

En el templo del Espíritu Santo, solemne función al Santísimo Sacramento, como final de la Semana del Circular.

En el templo del Corazón de Jesús, los solemnísimos cultos del 4o Domingo de San José.

En San Francisco celebra sus cultos mensuales la P. O. Tercera de los Servitas y los del Cuarto Domingo de San José.

En el Convento de la Merced, los cultos del Cuarto Domingo por la Milicia Josefina. Y la Comunión mensual de M. J. Archicofradía de la Esclavitud.

En la Parroquia del Pilar, los cultos mensuales del Apostolado, al Corazón de Jesús.

En el Monasterio de la Preciosa Sangre, solemnes cultos a la Preciosísima Sangre de Nuestro Señor Jesucristo por su Archicofradía.

En la Santa Metropolitana Iglesia Catedral, solemnes cultos al Santísimo Sacramento, por la Archicofradía, en la mismo establecida.

En la Caridad solemnes cultos al Santísimo Sacramento, en la misma erigida.

En San Nicolás celebra la función mensual reglamentaria, la Congregación de las Mercedes.

En Jesús, María y José, los solemnes cultos al Sagrado Corazón de Jesús, por el Apostolado parroquial de la Oración.

En los Pasionistas, solemnes cultos a la Pasión de Nuestro Señor Jesucristo, por su Archicofradía.

En el Convento de San Juan de Letran de Padres Dominicos, celebra la función mensual reglamentaria, la V. O. Tercera de Santo Domingo.

En la Parroquia del Carmen, los cultos mensuales de la Archicofradía de la Madre del Amor Hermoso.

En todos los templos solemne conmemoración de la Dominica de **Sexagésima**, explicándose el Sagrado Evangelio de la Dominica: **Parábola del Sembrador.**

En la Catedral la explicación la hará nuestro amadísimo Prelado, Monseñor Ruiz.

Tanto en las Iglesias Parroquiales como en las conventuales, se celebra la festividad del **Cuarto Domingo** de San José.

CONFIRMACIONES

Hoy a las nueve a.m. el Prelado de la Archidiócesis, administrará el Sacramento de la Confirmación en la Parroquia de Monserrate.

VIGILIA GENERAL DE ADORACION NOCTURNA

Hoy a las diez de la noche gran Vigilia de adoración nocturna en el templo del Pilar.

UN CATOLICO.

DIA 19 DE FEBRERO

Este mes está consagrado a la Purificación de la Santísima Virgen.

Jubileo Circular. Su Divina Majestad está de manifiesto en la iglesia del Espíritu Santo.

Santos Gabino, Publio y Marcelo, mártires; Alvaro de Córdoba, dominico y Conrado, confesores.

San Gabino, presbítero y mártir, hermano de San Cayo, papa ,en Roma el cual después de haber sido atormentado mucho tiempo en la cárcel, por orden de Diocleciano, con una preciosa muerte adquirió los eternos gozos del paraiso. Su santo cuerpo fué enterrado por los cristianos en el cementerio llamado de San Sebastián.

El año de 1608, Carlos de Neuville, gobernador de la ciudad de León, y Embajador en Roma estando para restituirse a Francia, deseó llevar un cuerpo santo con que enriquecer su patria. Madama Jaquelina de Harlay, su esposa, se lo pidió al papa Paulo V, quien le dió el cuerpo de San Gabino, y esta señora se lo presentó a la iglesia de la Santísima Trinidad del Colegio de la Compañía de Jesús de dicha ciudad de León, donde se guarda con mucho veneración en una rica urna de plata.

EL HOTEL MAS MODERNO DE LA HABANA

IMPERIAL

150 habitaciones con baño. Restaurant en el Roof-Garden.

PRECIOS:

Plan Europeo:

De $4 a $6 por persona. De $5 a $8 por dos personas

Plan Americano:

Desde $7.50 por persona. De $12 a $15 por dos personas

SUITS convencional.

HOTEL IMPERIAL

SAN RAFAEL E INDUSTRIA Teléfonos: M-5906 al M-5908.

HARRY HOFFMAN, MGR.

PARA ELLOS Y PARA ELLAS

Por la Doctora HERMINIA PLANAS

SECRETOS DE UNA PARISIENSE.

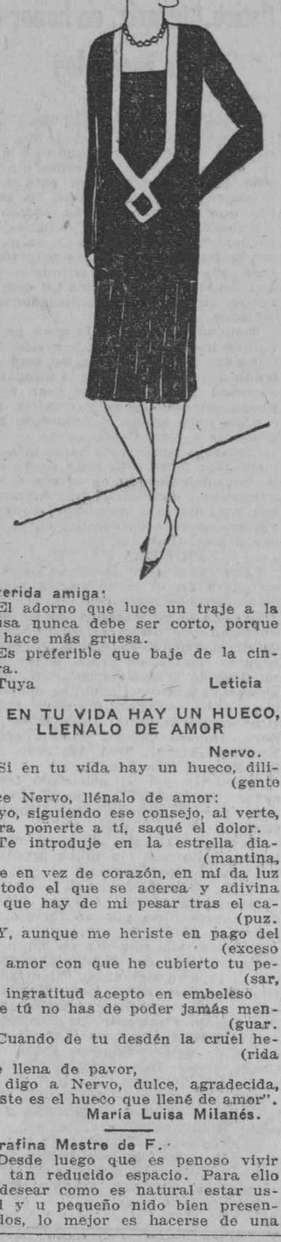

Querida amiga:

El adorno que luce un traje a la blusa nunca debe ser corto, porque la hace más gruesa.

Es preferible que baje de la cintura.

Tuya **Leticia**

SI EN TU VIDA HAY UN HUECO, LLENALO DE AMOR

Nervo.

Si en tu vida hay un hueco, dili-
(gente
dice Nervo, llénalo de amor:
y yo, siguiendo ese consejo, al verte,
para ponerte a tí, saqué el dolor.
Te introduje en la estrella dia-
(mantina,
que en vez de corazón, en mí da luz
a todo el que se acerca y adivina
lo que hay de mi pesar tras el ca-
(puz.
Y, aunque me heriste en pago del
(exceso
de amor con que he cubierto tu pe-
(sar,
tu ingratitud acepto en embeleso
que tú no has de poder jamás men-
(guar.
Cuando de tu desdén la cruel he-
(rida
me llena de pavor,
le digo a Nervo, dulce, agradecida,
"Este es el hueco que llené de amor".

María Luisa Milanés.

Serafina Mestre de F.

Desde luego que es penoso vivir en tan reducido espacio. Para ello y desear como es natural estar usted y u pequeño nido bien presentados, lo mejor es hacerse de una pequeña cocina "Doméstica", donde con toda comodidad y sin esclavitud, pueda hacer sus platicos. Hace muy bien en auxiliar a su compañero. Vendrán tiempos mejores.

He visto esas cocinas en casa de Harris Brother, O'Reilly 104, y verdaderamente que es asombroso, como puede hacer la cómida ella sola sin la vigilancia ni el cuidado constante de una persona. Es admirabe y pueden cocinarse a la vez cinco o seis platos. No se quema ninguno de ellos, aunque usted salga a la calle y tarde en volver. Tiene una pequeña chimenea que expulsa el humo y no permite que se eche a perder ninguno de sus guisos, asados o dulces. Espléndida, se lo repito, y económica. Véalas en el segundo piso. Es un mueble que después de cerrado, parece solamente una mesa pequeña.

CONOCETE A TI MISMA

Normalistas.

Los Cuadernos de Caligrafía de Palmer, en español, los tiene la librería La Propagandista. En Monte 87. Pueden adquirirlos en cantidad. Es bueno que todas adquieran la misma clase.

E. E. B.

Gracias por su grata. Fe y adelante. Deseo obtenga buenas notas, que bien las merece.

Lirio del Valle.

Trataré de complacerla. No siempre es posible.

Haga que su romántica amiguita lea libros prácticos y se distraiga. No es natural esa melancolía en una persona que goza de salud.

"Bodas de Hojalata".

No tenga pena, son muchas las que se sienten dudosas, ante tan magno acontecimiento. Todos los objetos, tienen que presentarse en hojadelata, ya sean presentes o el arreglo de la msa.

El "Asti Spumant Gancia", puede brindarlo durante la comida o después de ella. Este exquisito champagne es rival ventajoso del champagne francés. Puedo demostrarle que en muchas fiestas, lo han presentado, como el preferido de las damas de buen gusto. Tiene un delicado sabor a uva moscatel y aroma agradable.

Hay en la marca Gancia, el vino tinto Spumante, que es verdaderamente delicioso al paladar y no perjudica. Estos licores son italianos y de gran renombre.

Puede pedirlos en cualquiera de los establecimientos de víveres mejores surtidos.

Espárragos a la Marquesita.

Ráspense, lávense y córtense los rabos; líense en pequeños manojos y cuézanse en agua y sal. Se sacan del agua y se colocan en una fuente honda, con la tercera parte de su peso de colas de langostinos cocidos y mondados. Se pasan por tamiz las yemas de tres huevos duros; pónerlos en una terrina; mezclarles tres yemas de huevos y una cucharada de mostaza. Se trabaja la pasta con cuchara, incorporando aceite de manera de obtener una mayonesa ligera; acabar la salsa con un poco de vinagre; sazonarla; viértase sobre los espárragos y langostinos.

Lectores:

Un asíduo lector desea las siguientes poesías: "La Zafra" y el poema "Los Caminos". Ambos de Agustín Acosta. También desea La Celda, de López Silva.

Paquita Fuertes.

La felicito y que comience una senda de felicidad.

Si lo desea no hay inconveniente en que la cama sea distinta al juego de cuarto. En la "Casa Life", San Rafael y Rayo, en la misma esquina, verá una magnífica exposición de camas cameras, en colores muy prácticos y modelos muy nuevos. Imitando rejilla en los extremos y con bastidor cómodo y amplio. Hay en la misma magnífica colección de colchones de muelles. El tamaño camero lleva 725 muelles de acero en fundas de tela, por separado cada uno. El espesor es de seis pulgadas; cubren los muelles por ambas caras capas de crín animal esterelizada o de semi-seda.

Estos colchones resultan frescos, pues en los costados llevan ventiladores que permiten la circulación del aire. Por este motivo, el colchón siempre se conserva en estado sanitario. No deje de verlos que serán de su agrado.

Clementino D. S.

Recibí su grata y espero muy pronto complacerla. Las estampitas son muy lindas, pero si viera la imagen, se quedaría encantada. Es preciosa.

Hercilia Forment.

Las canastillas económicas a las que me refería en días pasados, son las que recientemente ha puesto a la venta la señora Caballero, en su elegante y bien montado establecimiento, en Gallano 18.

Son realmente prácticas y de gran utilidad para las madres que por un motivo u otro, no pueden emplear tiempo ni presupuesto en hacerlo mejor.

Si escribe directamente a dicha casa y pide catálogo, se lo remiten, detallando las piezas de la canatilla económica.

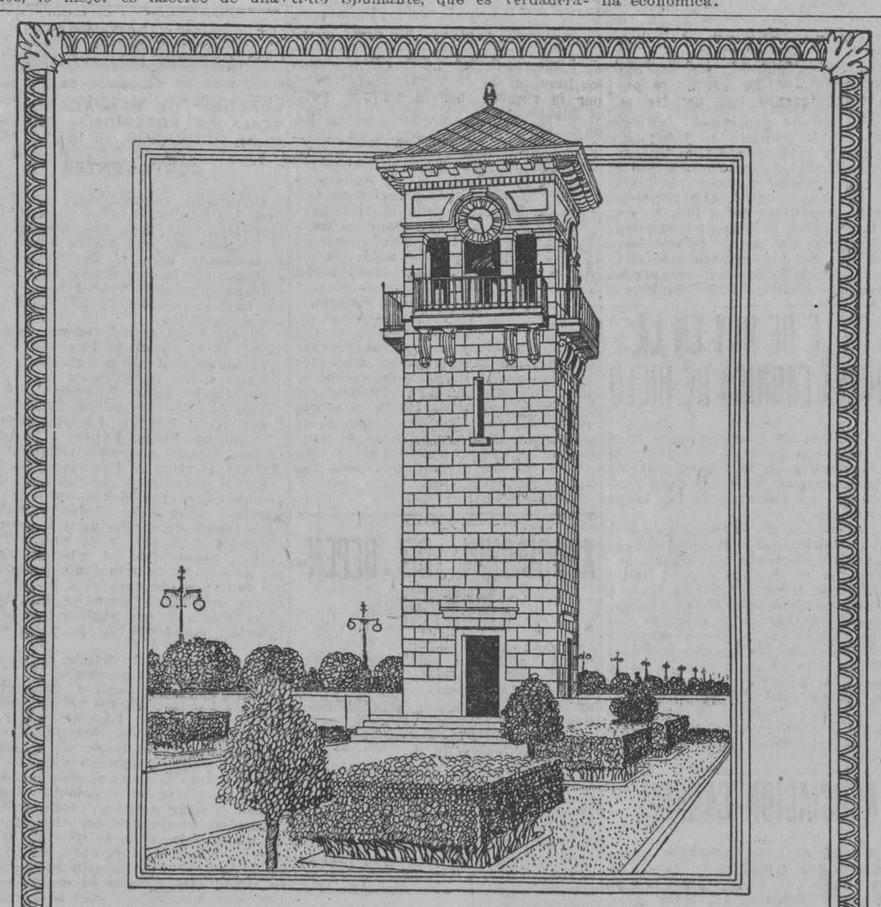

USTED DEBE SABER ANTES DE COMPRAR TERRENO

1º DONDE ESTA SITUADO.

2º COMO ESTA HECHO EL REPARTO.

3º GARANTIA DE LA COMPAÑIA.

Donde esta situado El Reparto Miramar, es la prolongación del Vedado. Está cerca de la Habana, de la Playa de Marianao, del Hipódromo, del Casino y del Country Club.
Como está hecho el Reparto: Con amplias aceras, espléndidas calles, agua abundante, potente y moderno alumbrado, y bellos jardines escrupulosamente atendidos.
Garantía de la Compañía: Está compuesta por hombres de negocios de reconocida solvencia y probada honorabilidad comercial.

La inversión más solida por las razones expuestas, hoy, mañana y siempre será en el

REPARTO MIRAMAR

AMARGURA Nº 23 TELEFONO A. 1833.

ESTUDIO VALLS

ESCOBAR 76 A-4081

A LOS MEJICANOS

Recordamos a todos los mexicanos residentes en esta República, que el domingo 20 de los corriente, a las 9 de la mañana, nos reuniremos en el Colegio de Arquitectos de la Habana, sito en Infanta esquina a la calle 25, con objeto de aprobar los Estatutos y elegir la Junta Directiva que regirá al Centro Mexicano.

FRANCISCO OCHOA, Presidente; GRACIANO VELEZ, Vicesecretario.

Notas de Policia

PRIMERA ESTACION

Turistas pidiendo limosna

El vigilante número 1350, detuvo a cuatro individuos de nacionalidad americana, los que se negaron a dar sus generales y domicilios, por que en la acera de la barra que existe en Baratillo y Pí Margall, se dedicaban a pedir dinero a los transeuntes y a molestar a las señoras que transitaban por dicho lugar. El dinero que recojían lo gastaban en la barra en el acto. Reconocidos en el centro de socorros el médico certificó que se encuentran en estado de embriaguez. Fueron remitidos al Vivac.

Se cayó de la escalera

Benigno Carballal y Canto, de España, de 30 años y vecino de Progreso número 13, fué asistido en La Benéfica, de una contusión con hematoma en el dorso de la mano derecha, contusión en la cara posterior del antebrazo derecho, contusión en la región pectoral derecha, la que se produjo casualmente al caerse de una escalera en su domicilio.

Uno que se cae

En la casa de salud La Purísima Concepción fué asistido Rogelio Rodríguez, de la Habana, de 15 años y vecino de Belascoaín número 3, de una contusión en el hemitorax derecho y desgarraduras de la epidermis con contusión en la región posterior del brazo derecho, las que se produjo al resbalar y caerse en la casa Habana número 28, donde trabaja.

Por no levantarse de la cama

En el centro de socorros fué asistido Manuel Córdova, de la Habana, de 13 años y vecino de Cuba número 28 por Cuarteles, de una contusión con gran hematoma y escoriaciones diseminadas en la región frontal, las que le produjo su padre, Juan Manuel Córdova al maltratarlo de obra por que no quería levantarsé de la cama.

Lo agredió un desconocido

En el centro de socorros fué asistido Manuel Bonilla, de México, de 38 años y vecino de Mercado de Tacón número 12, de una contusión y desgarraduras de la piel en el pabellón auricular izquierdo, las que le produjo un individuo desconocido al darle una bofetada en la calle Presidente Zayas y Compostela.

SEGUNDA ESTACION

Maltrato de obra

Eloísa Mora Martínez, vecina de Damas número 57, acusó a Raúl Montalvo Sánchez, vecino de Acosta número 22, de haberle maltratado de obra, causándole contusiones en la cabeza.

Ebrios arrestados

El vigilante número 1761 arrestó a dos individuos blancos, que no dieron sus generales por hallarse ebrios, porque los sorprendió en reyerta en la barra situada en San Pedro y Sol.

Cortando un madero

Ateneo Morán Díaz, vecino de Jesús María número 73, sufrió una herida en la mano izquierda, al ser alcanzado por un cuchillo, con el que cortaba un madero.

Un choque

En la esquina de Sol y Compostela chocaron el auto número 12925, manejado por José Vázquez Pérez, vecino de San Rafael número 120 y medio y el número 12181, que conducía Tomás de Jesús Silva, vecino de 21 entre J e I, recibiendo lesiones en distintas partes del cuerpo, el pasajero del auto del Vázquez, nombrado Vicente Granel Fernández, vecino de Vives número 290.

Hurto de trajes

Sincher Meyer Bocian, natural de Polonia y vecino de Aguacate número 136, denunció que de su domicilio le sustrajeron dos trajes de casimir, que aprecia en la suma de treinta pesos y unos espejuelos valorados en diez pesos.

TERCERA ESTACION

Mercancía pasada

John Finck, de los Estados Unidos, de 58 años y vecino accidental del Hotel Sevilla, denuncia que fué al establecimiento sito en Gorgas número 2, a comprar una mantilla la cual compró en veinticinco pesos y que al notar que esta estaba podrida fué a devolverla para que se la cambiaran por otra o por perfumes, negándose a ello el dueño del establecimiento Francisco Lau, de China, de 35 años y vecino del expresado establecimiento.

Un camión de O. P., hace daño

Héctor A. Salazar y Pajada, de la Habana, de 38 años y vecino de Luyanó número 30, denuncia que estando parado con su auto número 16321, en M. Suárez entre Aldama y Labra, cruzó por dicho lugar el camión de Obras Públicas número 368, y con la cadena trasera le enganchó la rueda de atrás ponchándosela y causándole daño que aprecia en la cantidad de diez pesos.

Tentativa de hurto

José Ortiz y Faracha, de la Habana, mayor de edad, vecino y empleado de la tienda de ropa El Encanto, sita en San Rafael y Galiano, denuncia al menor Santiago Armenteros y Marqueto, de la Habana, de diez años y vecino de 10 de Octubre número 50, al que acusa de tratar de hurtar una pieza de ropa de dicho establecimiento. El menor niega los cargos.

Al cojer el tranvía en marcha

En el centro de socorros fué asistido Sema Vasque, de Rusia, de 23 años y vecino de Picota número 33, de una contusión con desgarraduras de la piel en la región rotuliana izquierda, la que se produjo al tratar de cojer el tranvía en marcha y ser arrastrado por éste.

Faltas a la policía

El vigilante número 727, denuncia que al dejar incurso en multa por una infracción cometida a Manuel Foel Farriñón, de España, de 21 años y vecino de Cuba número 9, éste le faltó al respeto diciéndole "que aprendiera a leer".

CUARTA ESTACION

Le rompió el sombrero

Aurelio Corominas Hernández, vecino de Vives número 110, denunció que en la esquina de Monte y Cienfuegos, se le volá el sombrero, cayendo al pavimento y el auto número 12851, que era manejado por José Rey Corral, vecino de Aguiar número 48, se lo rompió.

Reclamado

El vigilante número 231 arrestó a Manuel Alvarez Fernández, vecino de Egido número 2-B, por estar reclamado en causa por coacción.

Faltas a la policía

El vigilante número 1963 arrestó a José Ardura Cárdenas, chauffeur y vecino de Omoa número 24, porque en Egido y Paula, le desobedeció y le faltó al respeto, al requerirlo, por una infracción cometida.

QUINTA ESTACION

Menor arrollada

Isabel García, de la Habana, de 12 años y vecina de Virtudes número 100 altos, fué asistida en el centro de socorros de contusión con escoriación de la piel en toda la región geniana derecha, hiperhemia traumática en la región esternal, otra desgarradura de la piel en la región del codo izquierdo, otra escoriación de la piel en la rodilla izquierda, la que se produjo al ser arrollada por el auto número 13901, que manejaba Pedro Alvarez Mena, vecino de Vives y Alambique.

Le dió una bofetada

En el centro de socorros fué asistido Felipe López, de la Habana, de 21 años y vecino de Gervasio número 121, de contusión en la región malar izquierda y nasal con epixtasis, la que le produjo un invidiuo al que no conoce, transitando por Finlay y Salud.

Con fragmentos de botella

En la casa de salud La Benéfica, fué asistido Avelino Dacal y Vázquez, de España, de 18 años y vecino de Galiano número 96, de una herida contusa en el dedo índice de la mano izquierda, la que se produjo estando colocando botellas en el patio y romperse una, con la cual se hirió.

Se cayó al pavimento

Juan Izquierdo, de la Habana, de 26 años y vecino de Sol número 39 fué asistido en el centro de socorros de luxación con escoriaciones sobre la cara anterior de la articulación de la rodilla izquierda, la que se produjo al resbalar y caerse en Escobar y M. Alonso.

Con un ladrillo

En el Hospital Municipal fué asistido Robustiano Menéndez, de España, de 25 años y vecino de Estevez número 146, de una herida contusa en el tercio medio de la región occipito frontal, la que se produjo al caerle un ladrillo en la cabeza en la casa en construcción en Gorgas número 115, donde trabaja como albañil.

Se cayó de la escalera

En el hospital de Emergencias fué asistido Dionisio Ortiz, de la Habana, de 11 años y vecino de Lealtad número 35, de una herida contusa en la cara anterior de la muñeca derecha, desgarraduras de la piel en el antebrazo del mismo lado, las que se produjo de manera casual al caerse de la escalera.

Ocupación de listas de rifa

Los vigilantes números 549, 251, 135 y 980 previo mandamiento del correccional de la Tercera Cección se personaron en Gervasio número 27, domicilio de Mercedes Mato, ocupándole 14 listas y cinco padrones para los terminales de la lotería nacional. También con mandamiento se le ha ocupado a Catalina Iduarte, de la habitación número 16, un padrón y cuatro listas para los mismos terminales. También se le ha ocupado a Gregorio Fernández, de la misma casa habitación número 24, tres listas. En la habitación número 15, de Pablo Bello y Ricardo Villena se ocuparon gran cantidad de listas con apuntaciones. En los momentos de practicar el registro llegó Faustino Caldrán, habiéndole ocupado una lista con apuntaciones de la lotería. Todos han sido remitidos al Vivac.

Con una botella de sidar

En el Hospital Freyre de Andrade, fué asistido Domingo Escribá, de España, de 29 años y vecino de Animas número 94, de una herida incisa en la región palmar de la mano derecha, la que se produjo casualmente al romperse en la mano una botella de sidra.

SEXTA ESTACION

Ocupación de listas

El capitán Albuerne, auxiliado de los vigilantes números 961 y 732 practicaron un registro en Figuras número 64, altos, domicilio de Carlos Domínguez, ocupándole dos listas con apuntaciones de rifas y la suma de ocho pesos y cuarenta y cinco centavos.

¡A Guanajay!

Pablo Broin Domínguez, vecino de Infanta número 39, denunció que sus sobrinas Lourdes Delia Zayas Cárdenas y Delia Zayas Cárdenas, ambas de 15 años, desde hace tres meses se marcharon del domicilio de su hermano, Sitios número 61 y constantemente le desobedecen, por lo que desea su reclusión en un reformatorio.

Arrollado por un auto

Andrés López, vecino de Gloria número 225, sufrió lesiones en ambos codos, al transitar por Carmen y Campanario y ser arrollado por el automóvil número 4323, que era conducido por un individuo de raza blanca, que se fugó.

Ocupación de listas

En la casa San Nicolás número 264, domicilio de Aurelio López, practicó ayer un registro el capitán Albuerne y los vigilantes número 732, 961 y 1538, ocupando listas con apuntaciones de terminales.

SEPTIMA ESTACION

Pisó una puntilla

José Aguilar y Aguilar, de la Habana, de 40 años y vecino de José de San Martín número 142, fué asistido en el centro de socorros de una herida punzante en la región plantar izquierda, la que se produjo casualmente al pisar una tabla que tenía una puntilla.

Fué detenido "Babosa"

Luis Antonio Pérez y Pérez (a) "Babosa" fué detenido por el vigilante número 305, en Gorgas y Soledad, por ser el mismo que hace días efectuó un robo a José Antonio Peña y Herrera, de 27 de Noviembre número 5. Fué remitido a la disposición del Juez de Instrucción de la sección tercera.

Detenidos por orden judicial

El vigilante número 1892, detuvo a Julián Herrera González, de la Habana, de 40 años y vecino de Oquendo número 30 por estar reclamado por el Juez Correccional de la Sección Tercera, en causa por infracción sanitaria. Prestó la fianza y quedó en libertad.

El mismo vigilante detuvo a Gumersindo Collazo y Porto, de España, de 28 años y vecino de Villuendas número 178, por estar reclamado por el Juez Correccional de la Segunda Sección en causa por exceso de velocidad. Prestó la fianza y quedó en libertad.

OCTAVA ESTACION

Con un pipote

Gervasio Salgueiro Calvo, vecino de Carlos III y Oquendo, sufrió lesiones menos graves en la región maseterina izquierda y en la pierna derecha, al caerle encima un pipote en su domicilio.

Con un cristal

José Otero Díaz, vecino de la calle 11 número 10, en el reparto Lawton sufrió una herida menos grave en la mano derecha, al cortarse con un cristal en Jesús del Monte y Cristina.

Mordido por un gato

Vicente Ramos y Ramos, vecino de Monte número 380, sufrió heridas en la pierna izquierda, al ser mordido por un gato en su domicilio.

Pisó una puntilla

Al pisar una tabla que tenía una puntilla, el menor Roberto Martínez de Armas, se ocasionó una herida en la región plantar derecha.

NOVENA ESTACION

Al apearse de una guagua en marcha

En la casa de salud La Benéfica, fué asistido Florentino Sequeiro y Leiva, de España, de 42 años y vecino de 27 número 10, en el Vedado de una contusión en la región sacra, la que se produjo casualmente al apearse de una guagua en marcha.

DECIMA ESTACION

Explotó una botella

En el Hospital Nuestra Señora de las Mercedes, fué asistido Antonio Ramos Tejera, de la Habana, de 38 años y vecino de Ulloa número 15, de una herida que interesa la córnea y la esclerótica del ojo izquierdo, la que se produjo casualmente al explotar una botella.

Lo amenazó con un revólver

Celestino Brito y Martínez, de Güines, de 48 años y vecino de 21 entre 8 y 10, acusa a Estanislao Sosa y Socarrás, de Cienfuegos, de 35 años y vecino de 16 número 169, que lo amenazó con un revólver por una diferencia que tuvieron hace días.

Un choque

Rafael Reyes Iznaga, de la Habana, de 43 años y vecino de 13 número 407, denuncia que transitando por la Avenida de Menocal con dirección al Cerro, con su automóvil número 6760, salió de improviso el ómnibus número 33976, el cual chocó con su auto originándole daños que aprecia en la cantidad de dieciseis pesos, considerando el hecho por imprudencia del chauffeur del ómnibus, del que desconoce las generales.

Exceso de velocidad

Los vigilantes número 395, 75 y 1658, denuncian que transitaban con exceso de velocidad los siguientes ómnibus número 33337, 33331, 33358, 32755, 33334, 33358, 33339, 5, 13, 36, 3, 33869 y 5, todos los cuales han sido incursos en multa.

Se cayó de una columna

Rafael Morales Navarrete, de la Habana, de 5 años y vecino de C. número 63, fué asistido en el centro de socorros de una herida punzante en la cara anterior del brazo izquierdo, la que se produjo al caerse de una columna donde estaba subido.

Un penado lesionado

En el Hospital General Calixto García, fué asistido Antonio Prieto Rodríguez, penado número 10346, de la Habana, de 28 años que cumple condena en el Presidio Nacional, de una herida contusa en la cara anterior tercio superior del antebrazo izquierdo, la que se produjo de manera casual estando trabajando con un pico en 27 de Noviembre y J.

ONCENA ESTACION

Se cayó al suelo

En la casa de salud Covadonga fué asistido Bernabé Taylor Díaz, vecino del pueblo de Aguada, de una herida contusa en la región parietal izquierda, la que se produjo al caer al suelo en su domicilio.

Arrollado por un auto

Generoso Aparicio Escudero, vecino de la Calzada de Columbia, sufrió contusiones en las piernas y pies, al ser arrollado en Jesús del Monte y Omoa, por el automóvil número 31644 que era conducido por Jesús Vidal Pardo, vecino de Vigía número 1.

Faltas a la policía

El vigilante número 1341 arrestó a Ambrosio Montes de Oca, chauffeur y vecino de Cristina número 68 y a Florencio Nibot Navarro, de San Joaquín número 63, acusándolos de que en Agua Dulce y Jesús del Monte, le desobedecieron y faltaron al respeto.

Faltas y resistencia

El vigilante número 713 arrestó a José Ramón González Serna, vecino de Churruca número 48 porque al requerirlo porque arrojaba piedras, le faltó al respeto y le hizo resistencia.

DUODECIMA ESTACION

Reyerta

El vigilante número 892 arrestó a Herminio Lima González, vecino de Fernandina y Vigía y a un individuo blanco, que no dió sus generales y que se hallaba ebrio a los que sorprendió en reyerta en la esquina de Fomento y Alcoy.

Interrumpia el tráfico

El vigilante número 1863 participó que el chauffeur del omnibus número 14 de la empresa Santa Amalia, le denunció que el chauffeur del ómnibus número 19 de la Vía Rápida, lo insultó en Jesús del Monte y Rodríguez y le interrumpía el tránsito con su vehículo.

Cortando un madero

Angel Goti Maciá, vecino de Concha y Velazquez, sufrió lesiones en la mano izquierda, al cortarse con un cuchillo, con el que trataba de partir un madero.

Reclamado

El vigilante número 1695 arrestó a Ignacio Zayas Besada, vecino de Rodríguez número 53, por estar reclamado por infracción sanitaria.

DECIMA TERCERA ESTACION

Amenazas

Angel Gutiérrez Jiménez, vecino de Tercera número 7, denunció que es amenazado constantemente por Ramón Real, vecino de Vista Alegre y Armas.

Mordido por un perro

La menor Consuelo Corzo Méndez, vecina de Vista Alegre y Armas, sufrió lesiones en la región palpebral izquierda, al ser mordida por un perro en su domicilio.

Vejación

José Trigo Couso, motorista y vecino de Goss y Libertad, acusó al chauffeur Ricardo Alvarez Valdés, de haberlo vejado en la calzada de Jesús del Monte.

TELEFONOS DE LA POLICIA NACIONAL

Primera Estación	"	M-7801
Segunda	"	M-7802
Tercera	"	M-7803
Cuarta	"	M-7804
Quinta	"	M-7805
Sexta	"	M-7806
Séptima	"	U-3807
Octava	"	M-7808
Novena	"	F-5890
Décima	"	F-2097
Oncena	"	A-7692
Doce	"	I-4589
Trece	"	I-2034
Luyanó	"	I-2236

M.E.C.D. 2016

NOTAS POLITICAS

EL SEÑOR PRESIDENTE DE LA REPUBLICA RESPALDARA A LOS LIBERALES EMPLEADOS EN EL MUNICIPIO DE LA HABANA

Así lo declaró en su nombre a la Asamblea Magna celebrada anoche por el liberalismo habanero, el Alcalde interino señor Pereira.—Una Comisión de la Asamblea se entrevistará con el Jefe del Estado, solicitando ventajas para sus correligionarios políticos

La Junta de los Presidentes y Secretarios de Comités Liberales.—Las próximas elecciones de la Asociación y el muy probable triunfo del Dr. Aurelio Méndez.—La reunión de los Alcaldes y el problema de las Mesas de los próximos Ayuntamientos.

Conforme anunciamos oportunamente, en la noche de ayer tuvo efecto la Asamblea Magna de liberales habaneros, en la que se continuó debatiendo sobre la situación de abandono en que le han colocado sus jefes políticos en toda la provincia.

Al Maifiesto lanzado por los más significados miembros del Partido Liberal, correspondieron elementos de los cuarenta y tres barrios que forman la municipal habanera.

Se esperaba una asamblea en extremo borrascosa. El Manifiesto a que antes nos referimos y el que hicimos aparecer en esta sección política, se refería a los citados jefes de manera nada encomiástica por cierto.

Pero no fué así. Fué la de ayer una asamblea ordenada y ejemplar. Tal vez porque hablara en primer turno el popular Alcalde interino señor Manuel Pereira, de cuya actuación están en extremo complacidos los liberales de esta municipalidad, y quien fué saludado con una salva prolongada de aplausos.

El señor Pereira, comenzó diciendo que se encontraba satisfecho en grado sumo y tenía su conciencia tranquila, por su actuación política como liberal en la interinatura que viene desempeñando, agregando: "soy portador de una buena nueva para los liberales aquí reunidos: el señor Presidente de la República, me ha declarado que los empleados liberales del Municipio de la Habana serán respaldados por el Gobierno central, y que en caso de que las medidas contra ellos fueran radicales, se les dará ocupación en las distintas dependencias del Estado. En ese sentido, la cesar en la interinatura que vengo desempeñando, actuaré con el señor Secretario de la Presidencia en favor de los mismos, de acuerdo con el señor Presidente, quien además se propone recibir y tratar con los asambleístas, ya que su actuación será en favor no tan sólo de los que ocupan puestos en el Municipio, sinon de cuantos mereciéndolo necesiten de la cooperación del Gobierno liberal".

Después de doctrinales discursos del General Campos Marquetti y de los señores Ambrosio Borges, Ezequiel Sarracén, Antonio Madan, Mario Pereira, y doctor Goyzueta, se llegó al acuerdo de nombrar una Comisión que será formada por nueve miembros entre los asambleístas, que serán designados por la Mesa actuante y cinco por la Asociación de Secretarios y Presidentes de Comité Liberales, los que se designarán oportunamente, para entrevistarse con el señor Presidente de la República al regreso de su viaje a los Estados Unidos de Norte América y explicarle el difícil problema por que atraviesa el liberalismo habanero, abandonado completamente de sus jefes salvo raras excepciones y solicitar algunas ventajas para el mismo.

Y terminemos por donde debíamos haber comenzado. La Asamblea tuvo efecto en la casa Gervasio núm. 164.

La presidió de manera magistral, el ex-presidente de la Cámara de Representantes señor Ambrosio Borges, acompañándole en la Secretaría, los doctores Iñiguez y Goyzueta.

Entre la concurrencia anotamos algunos nombres: Mario G. Mendoza Representante electo; Carlos Govea, que aspira a serlo; Dr. Joaquín Ochotorena, Dr. Aurelio Méndez; Concejal Manuel Alvarez Builla; Concejal electo Camilo Marín; Dr. Serapio Rocamora; Pedro López Pera; Manuel Barreras; José Antonio Cintas; Pedro Blanco; Juan Canales; José Díaz Cornided; José Méndezé Cádido Romero; Santiago Ibáñez; Berardo Penichet; Dr. Márquez Sterling; Cipriano Vigoa; Eduardo González Vélez; Angel Cano; Alberto Dulzaides; Adolfo Morales; Guillermo Laguardia; "Tito" Oliva; Juan A. Franchosi; José Pacheco; "Pepito" Izquierdo, posible Presidente de la Cámara Municipal; y el Secretario del Senado Alberto Barreras, nuestro estimado compañero León Brunet.

Los Presidentes y Secretarios de Comités Liberales de la Habana se reunieron nuevamente en la noche de ayer para tratar de la elección de la directiva de la Asociación que los mismos forman.

Fué la reunión en la casa Zanja número 67.

El Secretario de la Mesa Provisional señor José Pacheco, informó que ya estaba redactada la convocatoria a elecciones, que se celebrarán en la noche del ya próximo lunes.

Se acordó solicitar del señor Gobernador de la Provincia envíe su representación oficial al acto que se anuncia, para que de fe del mismo.

Otro acuerdo fué, declarar el hondo pesar de la Asociación por la pertinaz dolencia que aviene padeciendo el señor Enrique Solís, figura preeminente de la agrupación, y cumplimentar el acuerdo visitándole en su resjetable morada.

Y finalmente, se tomó el acuerdo de que el paríodo de inscripción de asociados, venza a las doce de la noche de mañana domingo.

A la reunión de anoche concurrieron en gran número los miembros de la Asociación y entre ellos una franca mayoría de los simpatizadores del doctor Aurelio Méndez para Presidente de la nüsma.

En esta provincia los recursos que hay interpuestos ante la Audiencia de la Habana y los Juzgados de Primera Instancia de esta Capital, no afectan a ninguno de los candidatos a cargos municipales electos en los recientes comicios, excepto el Municipio de la Habana, donde tanto el Alcalde electo doctor Miguel Mariano Gómez, como todos los candidatos a cargos Municipales se encuentran en distinta situación, debido al gran número de recursos de que están conociendo actualmente los Tribunales, y los que se espera han de resolverse muy pronto sin cambio alguno en los resultados de las elecciones celebradas el día primero de Noviembre.

La reunión celebrada ayer en el Palacio de Balboa, la presidió el Gobernador electo señor Antonio Ruíz, asistiendo los siguientes Alcaldes: Joaquín Massip, de Guanabacoa; Carlos Nardo, de Bauta; Pedro P. Mestre, de San José de las Lajas; Víctor Simón, de Jaruco; Justiniano Reyes, en representación del Alcalde electo de Güines, señor Díaz Valdivia; Quirino Calderín, en representación del Alcalde electo de Marianao señor Baldomero Acosta; Miguel Castro, de Caimito del Guayabal; Fernando Mederos, de Alquízar; Lorenzo Falcón, de Güira de Melena; Ricardo Morejón, de La Salud: José M. Casado, de Bejucal; José Valera, de San Nicolás; José Manuel Acosta, de Aguacate; Antonio Pérez Oliveras, de Batabanó; Ignacio Castro, de Santiago de las Vegas; y José Agustín Valera, de Madruga; en cuyo término no existe problema alguno, pero quien por medio de un telegrama se adhirió a los acuerdos que se adoptaran.

El Gobernador Ruíz hizo uso de la palabra explicando el objeto de la reunión, que era el tratar de conocer cuáles eran los Términos en que habían problemas por la Presidencia del Ayuntamiento y las Juntas de Educación, para armonizar los intereses y que esas posiciones no dejaran de quedar en poder del Partido Liberal.

Después hicieron uso de la palabra varios de los presentes.

En los Términos donde no hay problemas son Regla, Guanabacoa, San José de las Lajas, Madruga, San Nicolás, Melena del Sur, Batabanó, I. de Pinos, Stgo. de las Vegas, Bejucal, Quivicán, La Salud, Alquízar, Güira de Melena, S. Antonio de los Baños, Caimito, Bauta, Marianao y Santa María del Rosario.

En el resto de los Términos de esta Provincia existen problemas en las presidencias de los Ayuntamientos y en algunos en las de la Junta de Educación y el Gobernador señor Ruíz, está actuando con los Alcaldes electos para su solución, y que esas posiciones las conserve el Partido Liberal.

De conformidad con lo acordado ayer se reunieron con el Gobernador Ruiz los Concejales electos por los partidos Liberal y Popular en el Término de Jaruco, y hoy han de hacerlo los de Aguacate.

A la reunión convocada para la tarde, asistieron el Alcalde electo de Jaruco Coronel Víctor Simón, el señor Augusto Simeón, aspirante a la Presidencia, y varios Concejales electos de aquel Ayuntamiento.

No asistieron a la citación que se les hizo el señor Miguel Angel Pérez, el otro aspirante a la presidencia, quien fué electo por el partido Liberal contando con su voto y el del señor Tomás Castro, electo por el Partido Popular.

En honor y beneficio del Presidente de los "Laboristas del Barrio del Príncipe" señor Antonio Jordán, se celebrará mañana domingo en la finca "El Pilar", Callejón de San Agustín, un suculento almuerzo.

En el espléndido menú que ha sido confeccionado figura un Bacalao a la Vizcaína a lo Miguel Mariano y un rico Chilindrón de Carnero a lo Jordán. Entre los componentes del marianismo triunfador, en cuyas fuerzas goza de generales simpatías el homenajeado, existe inusitado entusiasmo para esta fiest(. a la que ha prometido su asistencia el Alcalde electo.

Caso de tomar posesión de la Alcaldía el próximo día 24 de los corrientes el doctor Miguel Mariano Gómez, tendrá que renunciar al acta de Representante a la Cámara, en cuyo caso le sustituirá en ese Cuerpo colegislador el General Campos Marquetti, primer suplente del período para que fuera electo el doctor Gómez Arias.

LA HABANA EN . . .

Viene de la página DIECISEIS

existe, los Centrales pueden vender su producto a precios reducidos, los ferrocarriles eléctricos solo gastan en su material rodante, líneas y empleados, así sus tarifas han sido reducidas. Habiendo conseguido suprimir el combustible importado, todas nuestras industrias han alcanzado la prosperidad que antes soñábamos.

Me ofreció otro tabaco y levantó la cubierta del "photo-phono" de su mesa. Sobre el cristal pulido apareció la figura enérgica de un joven cuyos labios pronunciaban en Santa Clara las palabras que oíamos como si las dijese a nuestro lado. Era un empleado de la Compañía que daba cuenta de las averías observadas en un canal conductor de fuerza motriz... Dejé al profesor Claude que le trasmitiera instrucciones y acercándome a la reja del "roof" abarqué otra vez con mi mirada todo el paisaje, la ciudad, los árboles, flores, los aeroplanos, el gentío que llenaba las calles. Mis pulmones se llenaban del aire embalsamado del golfo y mi corazón latía con fuerza al repetir en mi mente, las palabras que pronunció el profesor:

"Cuba es el más bello y más rico país de la tierra".

C. D de Battemberg.

✝

E. P. D.

La Señorita

LOUISIANA. LOPEZ-MIRANDA Y VARGAS-MACHUCA

HA FALLECIDO

Y dispuesto su entierro para las cuatro y treinta p. m. de hoy sábado, los que suscriben, su madre y hermanos, en su nombre y en el de los demás familiares, ruegan a sus amistades se sirvan acompañar el cadáver desde la casa mortuoria, Calle L número 188, Vedado, hasta el Cementerio de Colón, favor que agradecerán eternamente.

Habana, febrero 19 de 1927.

María Luisa Vargas Machuca viuda de López-Miranda; Sixto, Luis, Silvia, Nila, Ruben, Alberto y Eduardo López-Miranda y Vargas Machuca; doctores José Fernández Valdés, Antonio Morejón y Guillermo Lage.

P. 727—1d. 19 Feb.

✝

E. P. D.

EL SEÑOR

Antonio María Robiou y Junque

HA FALLECIDO

DESPUES DE RECIBIR LOS SANTOS SACRAMENTOS

Y dispuesto su entierro para hoy sábado 19 a las cuatro de la tarde, los que suscriben su esposa, hija, hermanos y demás familiares, ruegan a las personas de su amistad se sirvan acompañar el cadáver desde la casa mortuoria, sita en Séptima número 60, esquina a F, Vedado, hasta el Cementerio de Colón, favor por el cual quedarán agradecidos.

Habana, febrero 19 de 1927.

Herminia Parajón viuda de Robiou, Julieta Robiou y Parajón, Ana María, Julia, Enrique y Adolfo Robiou y Junque, Dr. Carlos Manuel García, Dr. Gustavo Cuervo Rubio.
Se ruega no envíen coronas ni flores.

P. 646 1 d-19

FUNERARIA DE PRIMERA CLASE
ALFREDO FERNANDEZ
TELEFONO A-4348 SAN MIGUEL, 63

✝

E. P. D.

EL SEÑOR

Demetrio Huelves y Diez

HA FALLECIDO

Y dispuesto su entierro para las cuatro y media de la tarde del día de hoy, su viuda que suscribe, en su nombre y en el de los demás familiares, invita a las personas de su amistad para que se sirvan acompañar el cadáver desde la casa mortuoria, Manrique número 39, bajos, hasta el Cementerio de Colón.

Habana, febrero 19 de 1927.

Dominga Prado, Vda. de Huelves

P. 647 1 d-19

A LOS ESTADOS UNIDOS NO PUEDE SERLES..

Viene de la PRIMERA página

señoras de Vázquez Bello, de Obregón, de Kohly, de Rodríguez Morini, la señorita de Martínez Ortiz, y otras muchas.

Bajo la dirección experta del señor Banelli se sirvió un menú exquisito. Amenizó el banquete la orquesta de cuerdas del maestro Lanz. Tanto los números de música como los discursos, fueron perifoneados por la Cuban Telephone Company.

A la hora de los brindis, fué el primero en hacer uso de la palabra el señor Field, quien, en nombre de la Cámara Americana de Comercio de esta capital, expresó el agrado que producía al comercio de Cuba la presencia de los directores de la Cámara de Comercio de Washington; dió las gracias al gobierno de Cuba por la hospitalidad y cooperación prestadas y terminó brindando por la prosperidad comercial de ambos países. Habló luego el señor Snare, presidente del Country Club, para saludar a los distinguidos huéspedes. Leyó el discurso que a continuación publicamos el señor Kohly. Hizo lo mismo el señor O'Leary, y a petición general dijo breves palabras, el señor Montalvo, director de Correos, abogando por el cumplimiento del tratado postal entre los Estados Unidos y Cuba, que nuestro gobierno se verá obligado a denunciar por haber los primeros dejado de votar determinadas e imprescindibles medidas legislativas para facilitar el intercambio de bultos postales.

El señor O'Leary, al terminar su discurso el señor Montalvo, se mostró conforme en reconocer y proclamar la justicia de las aspiraciones cubanas y ofreció el concurso de la poderosa institución que preside para lograr del congreso norte-americano el cumplimiento de lo pactado.

Por último, entre aplausos generales, se levantó a hablar el General Machado, quien, antes de leer el discuso que asimismo reproducimos, se refirió a las víctimas del Maine y al concurso prestado por los Estados Unidos a la causa de la independencia de Cuba, y pidió—como así se hizo—que los presentes se pusieran de pie en memoria de los muertos en los campos de Santiago de Cuba, y que ofrendaron su sangre por hacer que se convirtiera en realidad la resolución conjunta del congreso de los Estados Unidos, proclamando el derecho de Cuba a disfrutar de la independencia.

Sivió de intérprete oficial a los discursos el señor Martínez Ibor.

Y como nota final.

Se leyó un telegrama del Secretario de Obras Públicas, doctor Céspedes, excusando su asistencia, por tener que ultimar los detalles de la escritura de la carretera central, sue se firma hoy a las cuatro de la tarde. Se aprovechó la oportunidad para invitar al acto trascendental a los señores directores de la Cámara de Comercio visitantes.

Cerca de las doce de la noche terminó el acto, iniciando la retirada el señor Presidente de la República a los acordes del himno nacional.

Discurso del doctor Pedro P. Kohly

Quisiéramos hablar vuestro idioma, el idioma en que hablaron y cantaron Shakespeare, Emerson y vuestra propia lengua, los sentimientos de Longfellow, para expresaros en mientos de simpatía y afectos, con que os recibimos. Ya que no es posible comunicarnos con ustedes en vuestra lengua, lo hago por medio de la palabra castellana, seguro de que bastará para deciros, en cuanto estimamos esta fiesta de confraternidad de idealismos, que observéis el encanto que a este acto prestan las distinguidas damas que le dan realce con su presencia, aromándolo con el perfume de su belleza, esclareciéndolo con el resplandor de sus ojos y enalteciéndolo con la grandeza incomparable de sus acrisoladas virtudes.

COMO NACIO LA FEDERACION

Nació vuestra grande e importante institución el año 1912, a una excitación de dos grandes figuras de la política americana: del Presidente Taft y del Secretario de Comercio y Trabajo; los cuales invitaron a los hombres de negocios y a los que representaban sus organizaciones, a que fueran a Washington, y estudiaran un plan por el cual pudiera el Gobierno obtener el consejo desinteresado, y el dictamen experimentado, de la parte mercantil de la Nación, sobre los problemas de negocios en que ésta se veía frecuentemente comprometida, mediante el conducto de un organismo de depuración o de intercambio de la opinión pública mercantil. Reconociendo que lo que es bueno para los negocios es bueno para el país, respondieron a ese llamamiento 500 representantes de organizaciones comerciales, asociaciones mercantiles y establecimientos industriales aislados poniendo los cimientos sobre los cuales se ha edificado la mayor organización comercial del mundo, una Federación de asociaciones de negocios, al servicio de todo interés legítimo de negocios y para 'fomentar el desarrollo de éstos'.

Esos mismos sentimientos y esos grandes y nobles impulsos, del Presidente Taft y de su Secretario de Comercio, expontáneamente se produjeron en Cuba y determinaron la organización de la Federación Nacional de Corporaciones Económicas, cuyos fines son 'eminentemente nacionalistas, teniendo por esencial propósito lograr, por una bien definida compenetración, lar mayor prsperidad económica de Cuba promoviendo la unión solidaria, entre todas las entidades corporativas y fomentando un espíritu de cooperación en las actividades agrícolas, comerciales e industriales'.

LA REFORMA DE LOS ARANCELES

Actúan las Corporaciones Económicas de Cuba, para obtener las reformas de los Aranceles en sentido de defensa y protección a las industrias nacionales, la renovación de la legislación bancaria, en los moldes que la experiencia y el progreso han señalado como mejores y que permitan la movilización del crédito público, que tanto significa en el desarrollo de las actividades agrícolas comerciales e industriales, la reforma de nuestros sistemas contributivos; la concertación de nuevos tratados de comercio, especialmente con los Estados Unidos. De llevarse a cabo tan importantes medidas y de realizarse el plan de carreteras y mejoras de nuestros puertos, que con gran ansia del país lleva a cabo el Gobierno del General Machado y su Secretario de Obras Públicas, es de esperar que Cuba disfrutará de un porvenir próspero y ha de brindar muy buena ocasión para la inversión de grandes capitales.

Integran la Federación de Corporaciones Económicas de Cuba, además de las Corporaciones cubanas, las Cámaras de Comercio extranjeras, cuando extienden su acción a todo el territorio nacional. Por eso tenemos el placer de que la Cámara de Comercio Americana de Cuba, la Española y otras, formen parte del Consejo de nuestra Federación y que por medio de sus Delegados, hablen y actúen en nuestra vida económica nacional, los grandes intereses extranjeros que radican en Cuba.

Y no he de perder la oportunidad de señalar la muy importante y valiosa cooperación que nos ha prestado la Cámara de Comercio Americana, en problemas de gran trascendencia para Cuba, entre los cuales merece citarse, su acción resuelta y decisiva al lado de Cuba, para obtener la aprobación del Tratado Hay-Quesada, que resolvió la posesión de la Isla de Pinos en favor de nuestra patria. También agradecemos especialmente, su propaganda muy valiosa, para la concertación de un tratado sobre bultos postales y no dudamos que coadyuvará con nuestra Federación, cuando llegue el momento oportuno, para obtener del Gobierno de Washington, un nuevo tratado de comercio en el que se dé un trato más beneficioso a Cuba, que en definitiva habrá de traducirse en provechos comunes; pues así aumentaría el intercambio comercial entre ambos países.

EL RECUERDO DE MR. FIELD

Siempre recordaremos, y permitidme que lo hagamos aquí presente, al actual Presidente de la Cámara de Comercio Americana, a M William P. Field como el hombre de gran experiencia y de tacto admirable que nos ha ayudado siempre a resolver con éxito, problemas muy complejos y difíciles. Su nombre quedará perpetuamente unido a la vida de la Federación de las Corporaciones Económicas de Cuba, como uno de los hombres que ha laborado más en ella. Debo citar también, aunque sepa que con ello hiera su modestia, a Mr. Walter M. Daniel, por la feliz idea de proporcionarnos vuestra visita a Cuba; merece por ello las más grandes congratulaciones de todas las clases económicas cubanas.

Por nuestra organización, que representa la unión de las fuerzas agrícolas, industriales y mercantiles de Cuba están armonizados dentro de la Federación, los intereses extranjeros y desenvuelven sus actividades cerca de los Poderes Públicos, como los propios cubanos.

Un gran americano, cuyo nombre vivirá eternamente en nuestra memoria, el gran Teodoro Roosevelt, ha dicho que la Cámara Nacional de los Estados Unidos, pagaría con creces toda energía y dinero gastado en ella, aunque solo sirviera, nada más, que para enfocar una vez al año la atención del elemento mercantil, en un solo problema nacional.

CUBA SATISFECHA DE RECIBIR A LA CAMARA NACIONAL DE COMERCIO AMERICANA

Sus ventajas y conveniencias, pues, son indiscutibles y por eso Cuba puede y debe sentirse satisfecha de gozar de esta grande institución. Las clases económicas de Cuba, tienen oportunidad de tratar con vuestra visita a esta Ciudad de la Habana, a la más alta, la más genuina y brillante representación, de los elementos mercantiles de la gran Nación Americana; inmensa por su población, inmensa por su riqueza, inmensa por su cultura, inmensa por sus actividades comerciales. Por vuestras realidades económicas y culturales y por vuestras innegables potencialidades en esos órdenes de la vida social, sois los heraldos de un pueblo insuperado por la riqueza, por la cultura, por el bienestar. Y así como la Roma de la antigüedad poseyó el genio de la conquista y de la dominación; y así como la antigua Atenas poseyó el genio artístico, y así como Inglaterra posee el genio de la colonización, revelado en el Canadá, en Australia, en Nueva Zelandia, en el Africa Austral, poseeis vosotros, señores, posee vuestra gran nación, el genio de la organización económica; genio que se materializa, haciéndose visible de esta suerte, en las fabulosas cifras de vuestro comercio internacional.

Vuestro comercio es un océano, al que afluyen, como ríos, los comercios de todos los demás países. Por las rutas comerciales, por el intercambio comercial irradiais, esparcís sobre el mundo, con los productos de vuestro suelo, vuestra ideología, vuestra mentalidad, vuestra civilización comercial, que es la primera del mundo, va extendiéndose por todo el mundo, que cada día se pone más a tono con vuestras ideas y con vuestra manera de pensar. Señores: No creo imaginar, ni exagerar, declarando aquí, enfáticamente, que el mundo de civilización occidental se americaniza y yo estimo que esta americanización es conveniente a todos los pueblos, porque ella significa y representa un esfuerzo gigantesco hacia un estado superior de Self-Government, de cultura intelectual y de bienestar económico; estado superior, standard incomparable de vida que vosotros habéis sabido conquistar y que todavía no han alcanzado los demás pueblos.

Afortunadamente para los países, existe el contagio moral, como existe el contagio físico. Todos se contagian y animan con vuestras fortificantes y fructuosas instituciones políticas, económicas y sociales: con vuestras prodigiosas instituciones de educación.

Discurso del Presidente O'Leary

En nombre de la Junta Directiva de la Cámara de Comercio de los Estados Unidos me honro en traeros, señor Presidente y a vuestro Gobierno y al pueblo de Cuba, un saludo cordial de los hombres de negocios de los Estados Unidos que componen la Cámara de Comercio de los Estados Unidos.

Nuestro organismo, que cuenta ahora quince años de constituído, ha ido creciendo desde su concepción hasta alcanzar en la actualidad 1,454 cámaras afiliadas con 800,000 socios individuales en conjunto. Nuestra Cámara se compone de una agrupación de hombres de negocios de los Estados Unidos que representan todas las ramas de la actividad comercial siendo su propósito el desarrollo de mejores negocios, mejores normas comerciales y coadyuvar con nuestro Gobierno en el estudio y solución de los problemas económicos que hoy en día constituyen los problemas principales de los Gobiernos. No buscamos el control político ni el dominio de los asuntos políticos de los Estados Unidos. Si tratamos de proporcionar a aquellos que son seleccionados para nuestros cargos administrativos y representativos un método para recoger la opinión comercial sobre aquellos asuntos que son de carácter nacional, de importancia oportuna y de aplicación general al comercio y la industria. Mediante los servicios de un cuerpo de empleados eficientes se reunen los datos relacionados con las cuestiones a estudiar. Estos datos son sometidos a la consideración de nuestros mejores cerebros comerciales, que prestan sus servicios voluntariamente, y después son presentados a los miembros del organismo y se expresa una opinión definida basada en los hechos.

LAS ESTRECHAS RELACIONES ENTRE CUBA Y LOS ESTADOS UNIDOS

Con ninguna otra nación del mundo gozan los Estados Unidos relaciones comerciales tan estrechas como con Cuba. Es cosa reconocida, pero no por ello menos notable, que esta República está muy cerca del primer lugar en el comercio exterior de los Estados Unidos. Casi las tres cuartas partes de las exportaciones de Cuba van a nuestros mercados, y casi las tres cuartas partes de las importaciones de Cuba son de productos nuestros. Estas estadísticas, según tengo entendido, constituyen un índice bastante fiel de la importancia del intercambio comercial entre nuestros dos países.

Mediante nuestro tratado de reciprocidad las dos Repúblicas se conceden preferencias arancelarias mutuas y exclusivas. Ningún otro país del mundo se encuentra sobre igual base de reciprocidad arancelaria con los Estados Unidos. A las relaciones establecidas mediante ese tratado se debe sin duda el gran volumen de comercio entre los dos países. Los aranceles son frecuentemente causa de quejas y de ningún modo constituyen un beneficio sin desventajas. Creo que Cuba ha criticado rudamente nuestros aranceles en varias ocasiones. Y en algunos centros comerciales de los Estados Unidos he escuchado dudas respecto a los cambios proyectados en la nueva ley arancelaria que hay pendiente en Cuba. Sin embargo, nuestro acuerdo de reciprocidad parece haberles proporcionado ventajas mutuas a nuestros dos países, y tengo la esperanza de que las relaciones arancelarias entre Cuba y los Estados Unidos continúen sobre la misma base de reciprocidad amistosa.

POR QUE CONSIDERA PROVECHOSA LA EXISTENCIA DE LAS CAMARAS DE COMERCIO

Nosotros los de la Cámara de Comercio de los Estados Unidos, somos comerciantes, y consideramos las relaciones entre los Estados Unidos y otros países desde el punto de vista de comerciantes. Durante doce años ha existido una Cámara de Comercio Americana en Cuba, y nos complacemos en contarla entre los asociados de la Cámara de Comercio de los Estados Unidos. Más recientemente aún nos ha agradado observar las actividades de la Cámara de Comercio Cubana en los Estados Unidos. De tiempo en tiempo hemos sostenido comunicación con la Cámara de Comercio, Industria y Navegación de Cuba y, mediante nuestro asociado la Cámara de Comercio Americana en Cuba, hemos tenido algún contacto con la Federación Nacional de Corporaciones Económicas de Cuba. Consideramos la existencia de estas Cámaras de Comercio y federaciones comerciales como fuerzas importantes para el fomento de mejores relaciones comerciales entre los países, y para la eliminación, mediante la acción de los mismos comerciantes, de muchas de las causas determinadas de fricción y malas inteligencias que surgen en el comercio internacional. Nosotros los de la Cámara de Comercio de los Estados Unidos nos hemos tomado un interés activo y profundo en las más amplias relaciones internacionales de los hombres de negocios y organismos comerciales representados por la Cámara de Comercio Internacional, cuyas oficinas principales radican en París, y estimamos que ese organismo ofrece oportunidades espléndidas de servicios en el campo de las relaciones comerciales internacionales.

EL "IMPERIALISMO" DE LOS ESTADOS UNIDOS

Se ha hablado mucho del "imperialismo" de los Estados Unidos. Para algunos críticos de nuestro país todos los empréstitos al extranjero y todas las inversiones de capital de los Estados Unidos en el extranjero se convierten en actos de agresión imperialista. La circulación en el extranjero de nuestras revistas de comercio exterior se convierten en medidas de carácter imperialista. Para esos críticos el éxito de las películas cinematográficas de los Estados Unidos en el extranjero adquieren el carácter de una propaganda concertada en beneficio de los intereses de un movimiento imperialista organizado. Para esos críticos, la organización de una nueva Cámara en el extranjero por los hombres de negocios de los Estados Unidos representa simplemente otro paso en el camino del imperialismo. Esos críticos tergiversan cualquier nuevo acto de los Estados Unidos en la América latina—aun aquellos tan bien intencionados como el empleo de los buenos oficios para llegar a una solución de la antigua controversia de Tacna-Arica—encajándolos en ese cuadro de los Estados Unidos imperialista.

Como hombre de negocios de los Estados Unidos estoy convencido de que no hay base absolutamente alguna para concebir a los Estados Unidos como país cuya política y fines sean imperialistas. Nuestro país se interesa en los demás países de Norte y Sur América y las Antillas. No se trata de un interés nuevo, ni de un interés superficial, sino más bien de un interés profundo y arraigado, de larga duración. Nosotros sentimos, en los Estados Unidos, que los países de nuestros dos grandes continentes de América tenemos por naturaleza y por nuestro fondo histórico muchas cosas en común. Estimamos que estas naciones deben cultivar las relaciones más estrechas y amistosas en todos los puntos de interés conjunto.

LA EXPANSION DEL COMERCIO CON LOS PAISES DEL CONTINENTE AMERICANO

Económica y comercialmente sentimos esta comunidad de intereses entre las naciones de América, y somos francos al admitir que este interés no es cosa de altruismo meramente y que no está enteramente libre de egoísmo. Los comerciantes de los Estados Unidos se interesan francamente en las oportunidades para la expansión del comercio entre nuestro país y los demás países del continente americano. Consideramos esta expansión del comercio como oportunidad ventajosa para nosotros, pero al mismo tiempo, y en igual medida, ventajosa para los demás países interesados del continente americano. Deseamos ver a todos los países de este hemisferio gozando de prosperidad, en paz, y de un sostenido avance de sus normas sociales. En vista de mi experiencia personal no vacilo en decir enfáticamente y con convicción, que no es nuestro deseo ni nuestro fin ver a la expansión de la influencia económica de los Estados Unidos tomar forma de engrandecimiento territorial de los Estados Unidos ni de menoscabo de la independencia y soberanía de otros países.

La expansión rápida de la industria y el comercio que ha ocurrido aun en el corto período desde que nuestra nación se hizo República independiente es casi increíble comparada con el progreso de siglos pasados.

Para mantener el paso con ese progreso ha sido necesaria tanta energía y esfuerzo que apenas nos hemos dado cuenta de las responsabilidades adicionales que nos han impuesto los nuevos acontecimientos. Cabe en nuestra conciencia, sin embargo, que para mantener el paso que ha sido fijado serán necesarios los mejores esfuerzos de las mentes más capacitadas.

NUESTRO INTERES EN EL EXITO COMERCIAL DE CUBA ES EN INTERES NUESTRO

Reconocemos que en los Estados Unidos estamos viviendo en una época de interdependencia y que el progreso de cada parte de nuestra nación y de cada negocio es afectada por el avance o la demora de las otras secciones y de todo éxito o fracaso comercial. La realización de esta interdependencia económica se extiende más allá aun de nuestras fronteras. Sólo tenemos que recordar que en 1925 Cuba envió a los Estados Unidos el 74 por 100 de sus exportaciones, y que los Estados Unidos suministraron el 63 por ciento de sus importaciones para reconocer que nuestro interés en el éxito del otro es un interés mutuo. Siendo conscientes del hecho de que Cuba ocupó el séptimo lugar entre los mejores clientes de los Estados Unidos ese año, ascendiendo las ventas a $200.000.000, no podemos sino interesarnos en el éxito de Cuba. No podemos reconocer que en 1925 Cuba ocupó el quinto lugar entre nuestras mayores fuentes de suministro, ascendiendo nuestras importaciones a $261.000.000, sin que nos interesemos en el progreso de nuestra fuente de suministros.

PRINCIPIO DE UNA NUEVA ERA COMERCIAL

Si tenemos poca paciencia con aquellos que en modo alguno demoran la expansión de relaciones mejores y más estrechas, estas muestras concretas de nuestro interés material en los asuntos del otro deben ser razón suficiente para esa falta de paciencia. Los Estados Unidos y Cuba son Repúblicas hermanas. Son Repúblicas vecinas. Nuestras formas de Gobierno son análogas. Aunque la edad de nuestra República sea cien años o más mayor que la de la vuestra, ambas son jóvenes en cuanto a la historia de Gobierno concierne. Los hombres de negocios de nuestras dos naciones se reunen en este principio de una nueva era comercial. Como hombres de negocios nuestros problemas son similares. Son similares nuestros deberes para con nuestros Gobiernos respectivos. Hay todo motivo para que nos conozcamos mejor y, con confianza una en el otro, nos seamos de ayuda mutua en el progreso de ambos naciones.

Discurso del Presidente de la República

Señoras y Señores:

Es para mí gratísimo encontrarme reunido con ustedes, que tan cuantiosos intereses representan, no sólo en los Estados Unidos y en Cuba, sino también en el mundo entero, en derredor de esta mesa, donde al propio tiempo de concernos más podemos cambiar algunas impresiones sobre lo que constituye el objetivo de vuestra institución y sobre la propaganda que en el común beneficio de nuestros dos países, es conveniente realizar.

Las magníficas palabras de Daniel Webster, uno de los más grandes estadistas, por no decir el más grande de la poderosa Nación Americana, que tantos ha producido, palabras que habéis hecho esculpir en mármol en el edificio de vuestra Cámara en Washington: "Desarrollemos los recursos de nuestra tierra, movilicemos sus fuerzas, consolidemos sus instituciones, fomentemos todos sus grandes intereses a fin de ver si nosotros también a nuestra vez, podemos llevar a cabo algo que merezca recordarse", quisiero yo grabarlas en el corazón de mi pueblo para que le sirviese de guía en el empeño de engrandecer la patria con sus esfuerzos, sobre esa base cimentados, y corresponder por tal modo, al sacrificio de los que dieron sus vidas y sus afectos para proporcionarnos la dicha de ser libres y el disponer de nuestros propios destinos.

IMPORTANCIA DE LA CAMARA DE COMERCIO DE LOS ESTADOS UNIDOS

La Cámara de Comercio de los Estados Unidos que vosotros representáis, es Señores, una institución formidable; seguramente la más importante y grande que ha existido jamás. Una organización que conecta más de ochocientas mil corporaciones, firmas e individuos residentes en sólo los Estados Unidos sin contar las asociaciones derivadas en veintidós ciudades de las más grandes de todo el mundo, incluyendo París, Londres, Berlín, Río de Janeiro, Buenos Aires y la Habana, es algo verdaderamente grandioso y que muestra el irresistible empuje y el espíritu de disciplina para los negocios que han dado ya al pueblo americano la supremacía del comercio y de la industria en el mundo entero.

El mecanismo de la asociación es perfecto. Sirve de órgano central para hacer posible llegue siempre en momento propicio la opinión de los grandes factores de la actividad nacional a conocimiento del Poder Legislativo, para esclarecer con la luz vivísima de sus grandes medios de información los problemas múltiples que pueden afectar a la economía nacional Los errores legislativos en conexión con estos intereses fundamentales son casi imposibles; el éxito está siempre asegurado por la acción fecunda y oportuna de vuestros consejos.

FELICITACION A LOS SEÑORES FIELD Y DANIEL

Unida la Cámara de Comercio Americana de Cuba a la Cámara de los Estados Unidos; teniendo por Presidente aquélla a Mr. W. P. Field, tan inteligente hombre de negocios, y contando como representate en la gran asociación americana, a Mr. W. M. Daniel, ambos conocedores de los comunes intereses de nuestros pueblos, es seguro que estos intereses se hallen bien defendidos, Yo me complazco en hacer llegar hasta los señores Field y Daniel, en esta ocasión solemne, mi más cordial y efusiva felicitación por sus trabajos.

Pero ya, Señores, que nos encontramos reunidos y que somos todos hombres de negocios, voy a permitirme más con este carácter que con otro alguno, hacer ciertas indicaciones que pudieran tomarse en cuenta si fueren convenientes al común engrandecimiento del comercio y de sus medios de acción en Cuba y los Estados Unidos, con beneficios justos y recíprocos para ambos pueblos Vecinos y unidos por el más grande de los afectos, nacido al recuerdo de una comunidad de sacrificios para que Cuba fuese libre e independiente, según la generosa resolución conjunta de 19 de abril de 1898, tienen que señalarse ámbos con franqueza, sus aspiraciones para ver con desinterés, hasta donde son justas y posibles, dentro de la natural limitación que a cada una de las dos naciones imponga el amparó de sus particulares intereses.

A LOS ESTADOS UNIDOS NO PUEDE SERLE INDIFERENTE QUE CUBA SE VEA OBLIGADA A REDUCIR SU PRODUCCION

El comercio entre Cuba y los Estados Unidos fué, durante el ejercicio de 1925 a 1926, de 410.388.045 dólares. Correspondieron a las importaciones unos 183 millones y 227 a las exportaciones. Dos países de un volúmen semejante de comercio, tienen un común interés en mantenerlo y deben preocuparse por las causas que puedan lesionarlo. A los Estados Unidos no puede serle indiferente desde el punto de vista comercial, que Cuba se vea obligada a reducir su producción. Esta reducción supone, necesariamente, un consumo menor. El país con menos fuerza adquisitiva, se ve obligado a importar menos. Las ganancias, por tanto, de vuestros comerciantes, en cuanto se relaciona con sus negocios con Cuba, tienen que ser necesariamente menores. La resolución de nuestro gobierno de limitar la zafra a sólo cuatro millones y medio de toneladas de azúcar y que será rigurosamente mantenida, deja en los campos una riqueza inmovilizada y quizás, en, parte, perdida. Resolución de tan extremada gravedad no ha podido tomarse sin profunda meditación y sin múltiples y competentes consejos. El procedimiento empleado no puede erigirse en sistema. Tampoco puede desconocerse que, en su aspecto general, toda producción debe regularse por la ley de la oferta y la demanda. Así sobreviven los que poseen mejores condiciones para la lucha. En la vida de los negocios, como en la vida de la naturaleza, la supervivencia debe ser del más fuerte; pero hay ocasiones; como la presente de Cuba, en que la acción del gobierno debe provocar una suspensión en la ley natural, para hacernos brusca y dolorsa la adaptación a la realidad y para proporcionar un tiempo suficiente al concierto posible de los intereses de todos los competidores.

LA CRISIS AZUCARERA Y SUS CAUSAS

Las causas de la crisis azucarera en Cuba han sido múltiples, pero es lo cierto que ha sido una de ellas que el margen preferencial otorgado a nuestros productores por el Tratado Comercial existente, no llega a sus manos, como sucedía cuando se concertó Se ha acrecentado también la posibilidad de la competencia, dentro del propio mercado americano, por la total exención de derechos a todos los azúcares filipinos. Ustedes y nosotros por nuestros intereses recíprocos, estamos interesados en buscar la fórmula, si la hay, de devolver o compensar a los productores cubanos las ventajas pasadas, para poder conservar en el país la capacidad adquisitiva de productos americanos de su suelo y de su industria.

LA REFORMA ARANCELARIA

La reducción de la cosecha cubana ha producido en el país la menor demanda de mano de obra. No se requiere el mismo número de obreros para cosechar la caña necesaria para cinco millones y medio de toneladas de azúcar, que para recoger sólo la necesaria a cuatro millones y medio. El gobierno ha debido preocuparse de este aspecto del problema y por eso ha procurado dar impulso rápido a las obras públicas. Pero este remedio, por su propia naturaleza, es temporal; constituye un simple paliativo. A nadie puede ocultársele que la solución definitiva del problema es de capital importancia. De allí el propósito decidido de acometer cuanto antes, la modificación arancelaria. Tenemos que asegurarle trabajo a nuestros obreros con nuevos cultivos e industrias nuevas, ya que el artículo que podemos ofrecer en mejores condiciones de precio al consumo mundial, encuentra, por todas partes, murallas cada vez más altas, opuestas a su entrada en los mercados.

HAY QUE PENSAR EN EL PROLETARIADO

No podemos esperar en un indiferente descuido la proximidad del mal. En el fondo de toda agitación política existe siempre una cuestión económica, decía el gran estadista y político inglés John Stwar Mill y un gobierno previsor debe adelantarse a los necesarios efectos, de una crisis económica. Es por otra parte justo y humano pensar en el proletariado que sufre, más que otras clases, los efectos de esas crisis de producción. Sin el orden no hay progreso posible; el orden debe mantenerse sobre todas las cosas, pero si hay miseria en las clases trabajadoras en muy difícil el orden y un jefe de Estado con el apoyo del Poder Legislativo debe poner en momento oportuno remedio al mal buscando para esas clases los medios de llenar decorosamente sus necesidades.

NECESIDAD DE UN COMUN AUXILIO

En los problemas económicos de Cuba ustedes y nosotros tenemos gran interés; un común auxilio nos es necesario y útil. Al ayudarnos a resolverlos se aumentan las ventajas que el comercio americano puede lograr en nuestro país. Somos grandes consumidores y grandes productores y estamos separados por una distancia de pocas millas. Continuemos trabajando juntos como hasta aquí y al terminar permitidme hacer calurosos votos por la creciente prosperidad de vuestra gran nación, por la salud de vuestro ilustre Presidente y por el aumento constante del comercio entre Cuba y los Estados Unidos de América.

TEATROS Y ARTISTAS

Viene de la página DIEZ

ceden a los chistes con esa prodigalidad que se ve siempre en las obras de Paso.

López Somoza encarnó la figura del protagonista con esa habilidad de actor cómico que le ha dado inmensa popularidad en la Habana. Aprovecha todos los recursos de su vis cómica extraordinaria para destacar toda la gracia que el autor infundió al personaje regocijadísimo.

Rosa Blanch, artista valiosísima, hizo en su papel alarde de su dominio de la escena, de su experiencia teatral y de sus aptitudes magníficas de intérprete de ese género a que pertenece **Gaspar, Melchor y Baltasar**

Los demás artistas laboraron con verdadero empeño y lograron su objeto ofreciendo un plausible conjunto escénico.

El público asiduo a las noches de López Somoza aplaudió con gran entusiasmo la obra de Paso, y tuvo muchos elogios para los intérpretes.

En breve estrenará López Somoza **El Sonámbulo**. Mimí Aguglia se presentará mañana, domingo, por la tarde, en **La Mujer X** y hará, el martes, la protagonista de **Una Americana en París**.

José LOPEZ GOLDARAS.

M.E.C.D. 2016

ANUNCIOS CLASIFICADOS

ULTIMA HORA

ANUNCIOS CLASIFICADOS EL "DIARIO DE LA MARINA"

LISTA
DE LAS AGENCIAS
DE LOS
ANUNCIOS CLASIFICADOS

DE LOS MUELLES A GALIANO

Nº 1.—Obispo y Cuba, Vidriera de tabacos.
Nº 2.—Oficios 32, Vidriera de Tabacos.
Nº 3.—Zulueta y Misión. "Hotel París", Vidriera de Tabacos
Nº 28.—Obispo y Compostela, "La Popular", Vidriera de Billetes.
Nº 10.—Mercado de Colón, 25, "El Gallo".
Nº 9.—Consulado y Animas, Farmacia "Santa Amalia".
Nº 8.—Galiano 11, Panadería "La Flor de Galiano".
Nº 7.—Neptuno y Aguila, Almacén de Víveres "El Aguila".
Nº 6.—Galiano y San Rafael, Almacenes "El Encanto".
Nº 5.—Galiano y Zanja, Café "El Imperial", Vidriera de Tabacos.
Nº 35.—Salud y Lealtad, Farmacia del doctor Luis M. de Laosa.
Nº 4.—Monte y Amistad, Café "Marte y Belona", Vidriera de Tabacos.
Nº 51.—Oficios 50.—Hotel "El Oriente".
Nº 53.—Zulueta y Dragones. Vidriera de tabacos del café del "teatro "Martí".

DE GALIANO A BELASCOAIN

Nº 18.—San Rafael y Campanario, Café "Las Delicias", Vidriera de Tabacos.
Nº 37.—San Lázaro y Campanario, bodega "La Palma".
Nº 16.—San Lázaro y Belascoain Café "Manhattan", Vidriera
Nº 15.—Neptuno y Belascoain, "El Gato Blanco", Billetes.
Nº 12.—Belascoain 118, esquina a Santo Tomás "La Villa de Navelgas".
Nº 14.—Reina y Chávez. Café "El Mundo", Vidriera de Tabacos.
Nº 34.—Vives y Figuras, bodega "El Globo".
Nº 32.—Florida y Esperanza, bodega "El Almacén de Florida".

DE BELASCOAIN A INFANTA

Nº 17.—Aramburu 36, Barbería de Guillermo Valdés.
Nº 19.—Infanta y San Rafael, Café "Moderno", Vidriera de Tabacos.
Nº 20.—Infanta y Carlos III, Café "Las Avenidas", Vidriera de Tabacos.
Nº 26.—San Lázaro 388, Café "El Escorial".
Nº 11.—Monte y Arroyo, "La Sorpresa", Vidriera de Tabacos.
Nº 21.—Monte e Infanta, Café "La Esquina de Tejas", Vidriera de Tabacos.
Nº 52.—Carlos III, número 50, "El Paseo", Café.
Nº 60.—Eugenio González San Francisco esquina a San José.

VEDADO

Nº 25.—San Lázaro y N., Víveres Finos "El Cisne".
Nº 27.—Calzada y Paseo, Víveres Finos, "La Luna".
Nº 30.—Línea 158, entre 18 y 20, Café "El Imperial".
Nº 41.—23 y J. Jardín "El Crisantemo".
Nº 42.—11 y K, Bodega "La Flor de Oriente".
Nº 36.—23 y 12, Café "El Chalet", Vidriera de Tabacos.
Nº 61.—17, número 233. Lorenzo Blanco.

JESUS DEL MONTE, VIBORA Y LUYANO

Nº 33.—Diez de Octubre 147 (Puente de Agua Dulce), Café "La Parra", Vidriera de Tabacos
Nº 43.—Agua Dulce 10, Taller de Carrocería de Francisco Venta.
Nº 22.—San Francisco y Buena Ventura, Bodega.
Nº 48.—Porvenir y Milagros, Bodega "La Deportiva".
Nº 23.—Avenida de Acosta y Luz Caballero, bodega "La Ofelia".
Nº 49.—Concepción y Avenida de Acosta, Ferretería "La Verdad".
Nº 29.—Diez de Octubre y San Mariano, Bodega "La Maravilla".
Nº 31.—Diez de Octubre, 614, Farmacia "San Ramón".
Nº 47.—Luyanó y Concha, Café "Luyanó Moderno".
Nº 54.—10 de Octubre 305, "La Viña", Almacén de Víveres.
Nº 57.—Calzada de Jesús del Monte número 71, bajos, Rafael González.
Nº. 62.—Juan Bruno Zayas, 28 esquina a Luis Estévez, Colegio Sra. de Peña.

ARROYO APOLO Y SANTA AMALIA

Nº 46.—Calzada de Arroyo Apolo, 20, Víveres "La Palma".
Nº 45.—Diez de Octubre 763, Tienda Mixta (Reparto Santa Amalia).

CERRO

Nº 50.—Calzada del Cerro y Domínguez, Víveres "El Almacén".
Nº 24.—Cerro 875, Juan Seijas
Nº 59.—CHURRUCA 1-B esquina a SAN CRISTOBAL, Hermanos Castellanos.

MARIANAO

Nº 44.—Real 83, Panadería "La Moderna".

JACOMINO

Nº 44.—Beltrán y Vista Hermosa, Correos, Pedro Muñiz y Carrera.

REGLA

Nº 55.—Martí 14, Bodega "El Gallo". Esteban García.

GUANABACOA

Nº53.—Pepe Antonio 20, Miguel Rivas Guinat.

CASA BLANCA

Nº 56.—Artes 59, Casa Blanca, Lorenzo Carreras.

ORDEN DE LOS
ANUNCIOS CLASIFICADOS

A Alquileres de Casas
B Alquileres de Departamentos
C Alquileres de Habitaciones
D Alquileres de Locales
E Alquileres de Garages
F Se Necesitan
G Se Ofrecen
H Compra y Venta de Fincas
I Compra y Venta de Solares
J Compra y Venta de Establecimientos
K Compra y Venta de Animales
L Automóviles
LL Dinero en Hipotecas
M Bonos y Valores
N Compra y Venta de Objetos Varios
Ñ Enseñanzas
O Hospedajes
P Para las Damas
Q Compra y Venta de Instrumentos de Música
R Maquinarias
S Muebles y Prendas
T Pérdidas
U Para el Hogar
V Compra y Venta de Libros
W Comidas

(A) ALQUILERES DE CASAS

(1)—Habana

SUBIRANA Y PEÑALVER

Se alquilan bajos y altos con sala, comedor, tres cuatros, baño intercalado completo, calentador, cuarto de criados, servicio y cocina. Las llaves en el puesto de frutas.

PEÑALVER Y SUBIRANA

Se alquilan bajos y altos con sala, dos grandes cuartos, baño completo y cocina. La llave en el puesto de frutas. Telf. F-2444.
U H 7753 2 mz.

PROXIMO a desocuparse, se alquilan los bajos de la casa Factoría número 56, compuesta de sala, saleta, cuatro grandes cuartos, dos servicios sanitarios baño, una gran cocina, patio y traspatio. Puede verse a todas horas. Su dueño: San Rafael número 281.
5d U H Dpto DM

PARA ALMACEN

Alquilo los espléndidos bajos de la casa Aguiar, número 118, entre Muralla y Teniente Rey, rebajados de renta. La llave en los altos. Informan: San Lázaro 386. Teléfono U-4823.
U H 6632 19 feb

EN $45.00

Alquilo planta baja Crespo 90, entre Virtudes y Animas, sala, saleta, tres habitaciones, cocina, servicios sanitarios y patio. Informan Inquisidor 44. Teléfono A-1320.
U H 6764 67 19 fb.

CASAS NUEVAS

Calle Nueva del Pilar esquina a Manglar, desde 35 a 55 pesos. La llave en la bodega. Informan Calzada 101 esquina a 2. Teléfono F-1761.
U H 6237 25 feb.

BERNAZA 44, PRIMER PISO

Se alquila esta nueva y moderna casa. 5 cuartos, todos con agua corriente, espaciosa sala, recibidor, comedor, cocina, pantry, lujoso baño, cuarto para criados y servicios. Llave e informes en Aguacate 98. Teléfono A-9414.
U H 7102 19 fb.

ALQUILO los bajos y altos de Lagunas número 87, a la brisa, media cuadra de los carros. Sala, comedor, cuatro cuartos grandes, patio y traspatio. Los altos lo mismo. A Cacs. M-1238. F-4187.
U H7671 70 24 fb

CASAS MODERNAS PARA PERSONAS DE GUSTO

San Lázaro 470, casi esquina a Infanta; acabada de construir, premio de fachada del Club Rotario, con tranvías en todas direcciones a dos cuadras de la Universidad. Apartamentos al frente, 90 pesos al fondo $85.00; sala, comedor, tres cuartos, baño intercalado, cocina, cuarto y servicio de criados. Apartamentos estilo americano con gran servicio de agua a presión. Informan: Morales y Ca. Compostela 38. Teléfono A-2973.
U H E 415 6 d 15 fb

SE alquilan los altos de Merced 82, compuestos de sala, saleta, comedor, tres habitaciones y baño intercalado. Agua abundante. Informan: Figuras 3, teléfono A-0317.
U H 7895 20 feb

SE alquilan los modernos altos Neptuno número 352, entre Basarrate y Mazón, compuestos de sala, tres cuartos, baño intercalado, comedor, cocina. Precio $60. Informes Galiano 47. La Casa Mimbre. Telf. M-3393.
U H 7952 21 feb

SAN Nicolás 160, próximo a Reina, se alquilan los bajos. Sala, saleta corrida, dos habitaciones, baño y cocina de gas. Informes A-0480.
U H 8212 21 fb

CASA MODERNA $50.00

Tercer piso, con dos habitaciones, sala, comedor, baño intercalado completo, cocina, calentador y cuarto criado; limpieza de escalera y de basura, en Infanta 18 esquina Concordia. Informan M-6823.
U H 8217 20 fb.

CASAS CON O SIN MUEBLES

Con una y dos habitaciones, sala, comedor, baño moderno, cocina y calentador, elevador; interiores y exteriores, desde 45 hasta 70 pesos en Neptuno 172. Teléfono M-6823.
U H 8218 4 mz.

CASAS MUY FRESCAS

San Lázaro, entre Aramburu y Hospital acera de los pares, alta y baja, con sala, comedor, tres cuartos, departamento de criado con todos los servicios, cocina de gas, agua caliente, pantry, hall, lujoso baño intercalado. El alto además un gabinete a la calle. Decoración de lujo Informa el portero. Precios módicos.
U. H. S. 1086.—22 Feb.

SE alquila tercer piso muy fresco, agua con bomba Prats. Nuevo edificio de Ruisánchez. Angeles y Estrella. Teléfono: A-2024.
8276 21 fb.

ALQUILO en $35 y $50 respectivamente, un alto y bajo en Marqués González entre Neptuno y Concordia. Sala, comedor, tres cuartos y servicios. Llaves en bodega. Informan Belascoain 121.
8278 24 fb.

MURALLA 51 dos plantas, espléndido local para comercio o industria, ventilados e independientes altos, seis hermosas habitaciones. Trescientos cincuenta pesos mensual. Se ve de 2 a 5.
8283 22 fb.

SE alquila el alto San Lázaro 319 casi esquina a San Francisco, frente al Cine Florencia. Tiene sala, comedor, dos cuartos grandes, servicios aparte para criado y cocina de gas. Precio $70. La llave e informes en el 317.
8286 21 fb.

JESUS María 119, se alquila con sala, saleta chica, tres cuartos, baño intercalado, comedor al fondo, cocina, servicio de criado y abundante agua, dos tanques. Informes y llavve en O'Reilly 90, bajos. A-3242.
8287 26 fb.

ALTOS en casa nueva en lo mejor, más saludable y fresco de la Habana, calle de Hospital número 59, una cuadra de Carlos III, un acuadra de Zanja y dos cuadras de Infanta, con tres líneas de carritos alrededor. Sala, tres habitaciones, magnífico baño completo con abundante agua por bomba Prat, comedor al fondo, pantry, cocina de gas, cuarto de criado y otro espléndido baño completo para dicho cuarto. Se alquila en 65 pesos. La llave al lado. Informa su dueño. M-2004 y U-4394.
8297 25 fb.

EN 45 pesos, sin rebaja alguna, bajos en casa moderna, en la calle de Salud esquina a Hospital, una cuadra de Carlos III, una cuadra de Zanja y dos cuadras de Infanta, con tres líneas de carritos alrededor. Sala, tres habitaciones, baño completo, cocina de gas y servicio de criados. Muy frescos, claros y ventilados. La llave en la misma casa, piso primero. Informan en M-2004 y U-4394.
8298 25 fb.

ALQUILO altos espaciosos San Lázaro número 104 casi esquina a Galiano. Sala grande, tres habitaciones, buen baño agua abundante, los bajos también se alquilan con 4 habitaciones. M-8023.
8369 20 fb.

ALQUILERES DE CASAS

PROPIO para casa de huéspedes, sociedad u oficina, se alquilan los espaciosos altos de Galiano 49 al 53 frente a la Iglesia de Monserrate. Tienen 11 habitaciones, dos baños, cocina, hall y saleta. Rentan $200. Informan en los bajos, Francisco Plá y Ca. Teléfono A-7455.
8358 23 fb.

SE alquilan amplios y espléndidos altos de Belascoain 98 A. Zaguán, sala, antesala, seis magníficos cuartos, dos baños intercalados, gran comedor, dos cuartos para criados con todos sus servicios, gran patio, vista a dos calles, agua abundante. Llave e informes en el establecimiento de ropa de la esquina.
U H 8336 37 21 fb

LOMA de la Universidad. Se alquila amplio y fresco segundo piso, Basarrate 18, esquina a San Miguel. Terraza, sala, saleta, hall, 8 cuartos, baño, comedor, cocina. Llave tercer piso. Teléfono F-1231.
8258 22 fb.

SE alquila la planta baja de Neptuno 150 para comercio. La llave en la misma. Más informes Obispo número 108.
E 432 5d 19 fb.

SE alquila primer piso de Neptuno No. 150. Sala, tres cuartos, baño intercalado, comedor, cocina. La llave la tiene el albañil en la planta baja o en el piso que se alquila. Más informes M-2287.
E 433 3d 19 fb.

SE alquilan Finlay 74, dos casas, modernas con seis cuartos y servicio doble. Informan en la misma.
8310 24 fb.

INDIO 14, casi esquina a Monte, se alquilan hermosos altos, sala, saleta, cuatro habitaciones, baño intercalado, calentador gas, comedor, cocina gas, cuarto de servicios de criados, ventanas al exterior, los más frescos. La llavve en el 16; encargado.
8305 23 fb.

MURALLA 89

Espléndida casa con dos pisos independientes para establecimiento, tiene talleres y cuatro cuartos para dependencia. La llave en La Francia. Demás: Dr. Pina. Cuba 44.
8269 21 fb.

AVISO. Se traspasa una casa con 26 cuartos y una sala, grande con dos puertas a la calle, cerca de Galiano. Otra con 14 cuartos a media cuadra del Prado. Informan Dragones 110, bajos.
8354 21 fb.

SE alquilan en $130 los altos de Malecón 83. Informan San Lázaro 246, Teléfono F-4918
S 1156 24 fb.

EN $40 modernos altos Condesa 48 entre Lealtad y Escobar. En $60 hermosos altos Jesús María 73. Informan Belascoain 648, altos. M-6647.
8355 20 fb.

SE alquilan los bajos de Aguiar 8 casi esquina al Parque Luz Caballero, con sala, comedor, tres habitaciones, baño y cocina. La llave en los altos. M-3826.
8362 22 fb.

EN $55 segundo piso de Concepción de la Valla esquina a Escobar, de construcción moderna, compuesta de sala, comedor, 3 cuartos, baño intercalado, cocina de gas y servicios sanitarios modernos. Informan en la bodega de la esquina.
8361 21 fb.

SE alquila la casa Lealtad 164, altos y bajos independientes con sala, comedor cuatro habitaciones, baño completo intercalado, cocina de gas. Más informes A-5045.
8360 21 fb

SE alquila para establecimiento, la casa Aguila 93 entre San Miguel y Neptuno. Tiene cinco cuartos, sala, saleta, etc. La llave e informes Concordia 22 altos. Teléfono A-4172.
8326 24 fb.

CUBA 34

Entre Chacón y Cuarteles, acabados de construir, se alquilan tres pisos, compuesto cada uno, de sala, recibidor, cinco cuartos, galería, dos baños intercalados, comedor, pantry, cocina y calentador de gas, cuarto y servicio de criados. Toda decorada. Informa Dr. Lamelas. Cuba 62
U H 8343 28 fb.

ALQUILO en San José 80, a una cuadra de Belascoain, en casa nueva, de tres plantas, grandes apartamentos de dos piezas, balcón a la calle a $30, habitaciones grandes, altas y bajas a $16, $14 y $10. Casa de moralidad, luz toda la noche y llavín.
8365 23 fb.

(2)—Vedado

SE alquilan altos Seis No. 185 entre 21 y 23. Terraza, sala, hall, 6 habitaciones, comedor, cocina y calentador de gas, servicios y entrada para criados. Informan en los bajos. Teléfono F-3682.
U H 7181 26 fb

VEDADO, próximas al nuevo Convento de Santa Teresa, sitio fresco y saludable, calle 22 No. 5 entre 11 y 13, se alquilan dos casas sin estrenar con tres cuartos y todas las demás comodidades. Informan en el No. 7 B.
U H 7326 19 fb.

VEDADO. Alquilo planta baja, A. número 266 entre 27 y 29, acera brisa. Jardín, portal, recibidor, sala saleta de comer, tres habitaciones, baño intercalado, pantry, cocina, gas, cuarto y servicio de criado, calentador, agua fría y caliente en toda la casa. Fiador a satisfacción. Informan en los altos.
U H 7997 20 fb.

SE arrienda una carnicería en Línea, número 158, Vedado. Informan en la bodega de al lado.
S. 1147.—23 Feb.

SE solicita una cocinera de mediana edad, para corta familia, en la calle 15, número 453, entre 10 y 12, Vedado.
U. H. S. 1146.—23 Feb.

SE alquila segundo piso Baños, 2-A, apropiada para verano y temporada de baños, abundancia de agua, servicios modernos, agua caliente, dos cuartos grandes, comedor amplio y demás servicios. Informan: Tel. F-4079. Precio 65 pesos.
8240.—23 Feb.

SE alquila la casa calle Dos No. 6 1|2 entre Línea y Calzada, Vedado. Informan Dos No. 1. Teléfono F-3147. Tiene garage.
8279 22 fb.

B y 17 ,se alquila casa con sala, comedor, dos habitaciones, cocina y baño completo. Informan Teléfono F-5346.
8312 21 fb.

ALQUILERES DE CASAS

SE alquila linda casa, calle 25 entre 2 y 4. Tiene sala, gabinete, comedor, cuatro cuartos, cuarto de criados y garage. La llave en la esquina. Informan F-3506 y A-8644.
8318 24 fb.

SE alquilan los altos y los bajos, ambos independientes, de la casa calle 11 número 146 entre J y K, con todo el confort moderno. Informan en Muralla 27, de 8 a 11 y de 1 a 5. Teléfono A-8309.
E 434 10 d 19 fb.

(3)—J. del Monte y la Víbora

EN el mismo Parque de la Loma del Mazo con vista espléndida para la Habana, se alquila hermoso chalet propio para numerosa familia o dos familias cortas que quieran vivir reunidas con sala, gran comedor, seis habitaciones, tres de criados dos baños, cocina, despensa, terraza, jardines y garage. Informan por el teléfono I-2484, una cuadra del Colegio de los Maristas y tres del de Lourdes.
E 150 ind. 1 Fb.

HERMOSO CHALET

Se alquila en la Loma del Mazo, Víbora, un hermoso chalet, situado en la calle Patrocinio y Luz Caballero. Tiene un amplio portal con vista a la Habana, sala, saleta, recibidor, comedor, patio, cuatro habitaciones y baño intercalado en la planta baja y cuatro hermosas habitaciones en la planta alta con baño intercalado. Cuartos de criados con baño, garage, cocina independiente en el sótano, huerta y jardín. Informa el doctor Rafael María Angulo. Zulueta 36, altos. Teléfono M-1386
U H D ind 17 dc.

CASAS MODERNAS CON DOS Y TRES CUARTOS A $20 Y $25

Se alquilan, completamente independiente, con servicios modernos y entrada directa a la calle, a dos cuadras del tranvía de Luyanó, calle de Justicia y Arango. Las llaves en la lechería. Más informes M-5523.
U H 8113 27 fb.

SE alquilan los altos de Cueto y Velázquez, a media cladra de la Calzada de Concha. Sala, comedor, tres cuartos, baño intercalado y cocina de gas. La llave en la bodega de la esquina.
S 1161 26 fb.

SE alquila la casa Benavides 21, Luyanó compuesta de portal, sala, cuatro habitaciones, baño intercaldo, comedor, servicio de criado y patio. Informan Teléfono I-2396.
S 1155 22 fb.

SE alquila San Lázaro 33 Víbora, entre San Francisco y Concepción, cerca de la Calzada y a 20 metros del tranvía, casa muy amplia, con portal, sala, saleta, tres cuartos, baño intercalado, comedor, cocina y servicio de criados, dos patios cementados y traspatio, todo grande, muy fresca. Precio $60. Informan al lado.
8321 26 fb.

ALQUILO ENCARNACION 4

Entre Dolores y San Indalecio, sala, tres cuartos, saleta, baño intercalado, cocina, servicio y entrada para criados, patio, traspatio, sótano habitable. La llave en la bodega. Informa doctor Lamelas. Cuba 62.
U H 8345 28 fb.

SANTOS SUAREZ 3½

Se alquilan los altos con terraza, sala, comedor, cuatro cuartos, baño, cuarto de criados y cocina. La llave en el número 1. Tel. F-2444.
U H 7753 2 mz.

SE alquila la hermosa casa Villa Tibidabo, situada en la calle Patrocinio esquina a Carmen, en lo alto de la Loma del Mazo, a una cuadra del Colegio de los Hermanos Maristas, compuesta de sala, comedor, hall, seis hermosos cuartos, magnífico baño, repostería, cocina y cuarto de criados. Garage con habitación para chauffeur. Rodeada de jardines. La llave en la casa del lado. Villa Bellavista. Informa: señor Sandino. M-9556. De 10 a 12 a. m. y de 3 a 5 p. m.

SE alquila casa Enamorado 39 casi esquina Serrano. Portal, sala, saleta, comedor, tres habitaciones, baño intercalado, entrada independiente, brisa Norte, cocina, servicio criados $55. Llaves, puesto fruta. F-3370, informes.
U H 7259 19 fb.

A VIVIR muy barato, por cuarenta pesos casa grande, con sala, saleta y cuatro cuartos, en Pérez al lado de la esquina de Cueto. Llaves, informan esquina, bodega. Teléfono A-7841.
U H 8202 25 fb.

SE alquilan los bajos de Avenida de Porvenir esquina a San Mariano con sala, gabinete, tres cuartos, comedor al fondo, baño intercalado completo, cocina con calentador y cuarto y servicio de criado. Ultimo precio $45. Informan en el Teléfono M-1566.
U H 8302 21 fb.

SE alquilan los altos de San Luis casi esquina a Mango en Jesús del Monte con sala, saleta corrida, dos grandes cuartos, baño completo y cocina y pantry. Precio $37. La llave en los bajos. Informan en el Teléfono M-1566.
U H 8301 21 fb.

A UNA cuadra de Monte en Indio 35, se alquila el primer piso, moderno, compuesto de gran sala, comedor, tres habitaciones y demás servicios. En la misma informan.
8309 21 fb.

(5)—Marianao

STEINHART 5, Marianao, casa grande, poca renta, quiero buena garantía, entonces el precio lo pone el inquilino. Teléfono M-3583. Véanse cualquier hora.
U H 8211 22 fb.

EN Marianao, propia para industria o larga familia en $38 hermosa casa de esquina, Campa 19. Informan Belascoain número 648 altos. M-6647.
8356 20 fb.

(6)—Cerro

SE alquila una casa en la Calzada de Palatino, propia para fonda, barbería, puesto de frutas o comercio análogo. Se da contrato. También se alquilan habitaciones baratas, acabadas de fabricar. Informan en Palatino No. 37 entre Santa Lutgarda y Agua.
S 1153 22 fb.

SE alquilan espléndidos altos del Café Covadonga, Cerro y Domínguez.
U H 8267 23 fb.

(B) DEPARTAMENTOS

(7)—Habana

GALIANO 75, altos del Café El Encanto, se alquilan grandes departamentos con todo servicio; dan a la calle Galiano. Para más informes su dueño en el café.
U H 7501-02 26 feb

VIVIENDAS baratas, punto céntrico Departamentos a $20 y $25. En casa nueva, de cinco pisos, todas las habitaciones con su correspondiente lavabo, lindos baños intercalados, servicio de elevador, se alquila con comida y sin comida, con muebles y sin muebles, altos de La Nueva Isla. Monte y Suárez.
U H 8194 22 fb.

DEPARTAMENTOS

DEPARTAMENTOS en Monte y Suárez a $20 y $25. Para oficinas los más céntricos y los más baratos buen servicio de elevador, edificio nuevo, de cinco pisos, altos de La Nueva Isla.
U H 8193 22 fb.

EDIFICIO ORBON

Industria 72 1|2, a dos cuadras de Prado. Apartamentos de dos espaciosas habitaciones y gran cuarto de baño con abundante agua caliente fría, servicio de criados, ascensor día y noche y sereno en el interior. Precio desde 45 pesos.
U H 5481 4 mz.

SE ALQUILA

Oficios 104, un departamento preparado para establecimiento especial, para fonda o lechería. Informan Teléfono A-5663.
8271 23 fb.

(8)—Vedado

SE alquila un hermoso departamento en $25.00 con luz. Zapata 19 entre A y B. Informan en los bajos. Ferretería.
S 1159 22 fb.

(9)—Barrios

SE alquila un apartamento en Correa 11 con sala, dos habitaciones, recibidor, baño moderno y cocina en $45. Informan en la misma.
S 1151 21 fb.

(C) HABITACIONES

(10)—Habana

GALIANO 111

Habitaciones y departamentos de 25 a 110 pesos, ventilados con muebles y baños propios, todo nuevo, con y sin comida. Teléfono M-7621.
U H 7504 20 fb.

EN Muralla 55, altos, entre Habana y Compostela, se alquila una espléndida habitación con balcón a la calle, otra interior con hermosa terraza, hay buen baño, luz toda la noche y teléfono, casa de moralidad.
8247.—24 Feb.

SE alquila una bonita habitación con dos balcones a la calle, casa particular, altos del Vestido Rosa. Compostela 82 esquina a Muralla.
8277 21 fb.

CHACON 19 esquina a Compostela, se alquilan habitaciones, balcón calle, criado y teléfono, tranvías en la puerta; únicamente a personas de moralidad.
8323 21 fb.

(11)—Vedado

UN CUARTO

Se alquila en el Vedado, calle 18 No. 29 entre 15 y 17, con entrada independiente y es casa de familia, con teléfono en la casa. Precio $10 con luz.
8320 21 fb.

(12)—Barrios

ALQUILO dos habitaciones juntas o separadas con baño intercalado a dos cuadras de la calzada al frente de Santa Emilia 16.
8304 21 fb.

(D) LOCALES

(13)—Habana

SE alquila una nave propia para almacén depósito o garage. Se da contrato, poco alquiler, por cerca de los cuatro caminos. Calle ancha, poco tráfico para más informes Antonio Díaz. Blanco No. 2, bodega. Teléfono A-9681.
8261 21 fb

SE alquila muy barato espacioso local planta baja, interior, propio para comisionista, taller u oficina. Prado 109. Teléfono A-6613.
8364 23 fb.

PARA ALMACEN

Se alquila Revillagigedo y Tallapiedra. Nueva construcción, 20 metros de frente a cada calle, 8 puertas metálicas, cerca de muelles y ferrocarriles. Informa doctor Lamelas. Cuba 62.
U H 8344 28 fb.

BUENA ESQUINA

San Lázaro y Manrique, se alquila para establecimiento, contrato con fiador. La llave en el 4, por Manrique. Demás: Dr. Pina. Cuba 44.
8270 21 fb.

IMPORTANTE

Alquilo local dos naves, propias cualquier comercio, industria, con utensilios, propios para almacén. Se cede con existencias o sin ellas en Subirana $56. Informan en la misma .Dueño de 7 a 7 p. m. Teléfono U-1377.
S 1157 20 mz.

(E) GARAGES

(15)—Habana

PROXIMO a desocuparse, se alquila un garage de 550 metros de superficie en la calle de Dragones, sirve también para almacén u otra industria. Teléfono F-1836.
U H S 1131 20 feb.

(F) SE NECESITAN

(17)—Criadas de mano y Manejadoras

SE solicita una buena manejadora, que sepa coser algo, 30 pesos y ropa limpia. Vedado, calle 23 No. 285, casi esquina a D.
U H 7621 19 fb.

SE solicita una buena criada de cuartos, que sepa leer. Sueldo $30. Calzada del Vedado 120 entre 6 y 8. Se desean referencias.
8292 22 fb.

SE solicita una muchacha para criada de mano. Sueldo $30. Tiene que traer referencias. Informan de 9 a 1, antes meridiano. Calle 17 No. 45 altos, casi esquina a G.
8339 20 fb.

SE solicita una muchacha de 15 a 18 años para servir a un matrimonio. Aguacate 24 altos.
8368 21 fb.

(18)—Criados de mano

NECESITO un buen criado con recomendación de casa particular. Sueldo $40; y una criada para cuartos $30, ropa limpia para las dos. Compostela 58, bajos.
8331 20 fb.

(19)—Cocineras

SE solicita una joven española para cocinera, se suplica traiga referencias. Monte 50, altos.
U H S 1154 20 fb.

SE solicita para una familia de tres personas una criada para cocinar y limpiar en el Vedado, calle C No. 192 esquina a 21.
8314 20 fb.

SE solicita criada española, joven, para cocinar y limpiar para corta familia. Sueldo 26 pesos. Informan por la mañana en Concordia 267, altos.
8316 20 fb.

VEDADO

En la calle A esquina a 25, altos, se solicita una buena cocinera y repostera. Se desea duerma en la colocación.
8268 21 fb.

(25)—Varios

NOTARIOS

Permuto Notaría del interior por una de esta capital que no tenga exageradas pretensiones. Envíe detalles a Notario, Apartado 2384, Habana. No corredores. Muchísima reserva. Operación rápida.
U·H 8055—58 21 Feb.

SE SOLICITAN

FERRETERIA, casa acreditada y buen punto, 14 años establecida, necesita socio con $5.000, para ampliar el negocio. Informan Teléfono I-2274. Francisco.
U H 8027 21 fb.

SOLICITO socio con poco capital, para administrar negocio acreditado con Estados Unidos. Comuníquese con Alvaro C. Tossas. Manzana de Gómez 302. Teléfono M-3943.
8347 21 fb.

EN Habana 138, se solicitan costureras para calzoncillos y camisetas V.B.D., con recomendación.
8308 26 fb.

SE necesita una mujer por horas para la limpieza en Lamparilla 58, altos.
8328 20 fb.

CAMIONES. Necesitamos varios, de todos tamaños, para madera chica, trabajo por mucho tiempo, pago semanal. Informa Teniente Calvo, Cuartel San Ambrosio. Suárez y Diaria.
U H 8338 21 fb.

SE SOLICITA REPRESENTANTE EN CUBA

Casa importante, exportador de materiales eléctricos, radicada en New York, desea encontrar en la Habana un Agente con capacidad, experiencia y relaciones suficientes para poder vender, con éxito, a importadores y compañías azucareras, los materiales indicados. Dirigirse, con relación de experiencia, capacidad y referencias a Exportador, Apartado 1216. Habana.
8288 21 fb.

(26)—Agencias de colocaciones

SI NECESITA CRIADOS LLAME TELEFONO A-9682

Tenemos toda clase empleados con referencias, criados, cocineros, criadas, cocineras, manejadoras, dependientes, camareros, fregadores, chauffeurs, jardineros. La Complaciente. Sol 104.
U H 4564 29 feb

LA LEONESA, SUAREZ 29 TELEFONO A-8816

Gran Agencia de Colocaciones. Ofrecemos, si usted necesita, cocineros, cantineros, dependientes café, fondas, carnicerías, repartidores cantinas, chauffeurs cocineras, criadas. Suárez 29. Teléfono A-8816.
8329 20 fb.

(G) SE OFRECEN

(27)—Criadas de mano y Manejadoras

UNA joven española desea colocarse de criada en casa particular. Es fina, honrada y trabajadora. La casa donde trabajó dos años la recomienda si lo desea. Llamen al Teléfono FO-1817.
U H 8017 19 fb

DESEA colocarse de criada de mano una muchacha española, tres meses en el país, acostumbrada a servir. Informan: Sitios y Escobar, bodega. Tel. M-3546.
U H 8025 19 fb.

DESEA colocarse una joven española para criada de mano; es formal y trabajadora; desea casa formal. Informan teléfono A-3016.
7954 19 feb

DESEA colocarse para manejadora o limpieza de casa chica, una jovencita española. Tiene quien la garantice. Teléfono M-1966.
8274 21 fb.

DESEA colocarse una joven peninsular de criada de mano o manejadora. Tiene referencias de las casas donde ha trabajado. Informan Paseo entre 27 y 29. Teléfono F-4537.
U H 8290 21 fb.

DESEA colocarse una joven peninsular Desea colocarse para limpiar o para manejadora. Lleva tiempo en el país. Tiene quien la recomiende. Informan Manrique 113. Teléfono A-3041.
8342 20 fb.

paaespooMvxv¿ etaoin hrdlu cmf wcmfwp
DESEA colocarse una sirvienta de mediana edad con familia formal, para servicio de comedor o de cuartos o manejadora. Es cariñosa para los niños. Tiene buenas referencias. Virtudes 46.
8257 21 fb.

SE ofrece una joven española para criada de mano o cocinar. Es formal y trabajadora; no duerme en la colocación. Llame al M01 y pida el 1140.
8255 24 fb.

DESEA colocarse una criada para la limpieza y entiende de cocina; da referencia Informan en Obrapía 71. Teléfono A-3093
8349 21 fb.

DESEA colocarse de criada de mano o de cuartos. Tiene recomendaciones. Informan: F-1261.
8317 20 fb.

DESEA colocarse una joven de criada de mano o manejadora o de cuartos. Tiene referencias. Desea casa de moralidad. Informan Teléfono U-2386.
8325 21 fb.

DESEA colocarse una joven española de criada de mano, manejadora o cocinera. Quiere casa de moralidad. Informan Teléfono F-1772.
U H 8327 21 fb.

DESEA colocarse una muchacha de criada de mano. Vive en Picota No. 52, altos. Teléfono A-9006.
8352 24 fb.

(28)—Criadas de Habitaciones y Coser

DESEA colocarse una española para habitaciones; entiende un poco de costura; tiene recomendaciones; quiere casa formal. Teléfono A-7641.
U H 7941 20 feb.

SE ofrece una muchacha para criada de cuarto o de mano, con referencias. Informan I-2206.
U H S 1152 20 fb.

DESEA colocarse una española de mediana edad, para limpiar habitaciones y entiende algo de costura y zurcir. También se colocaría de criada de mano, para corta familia. Informan Teléfono U-4669.
U H 8315 20 fb.

DESEA colocarse joven española, cuartos o cocinar y limpiar, para corta familia. Tiene referencias. No la importa ir al campo. Informan Gervasio 126. Teléfono U-4669.
8324 21 fb.

(29)—Criados de mano

UN jovven español desea colocarse de criado de mano en casa particular, es fino, honrado y trabajador. Sabe planchar ropa de caballero. La casa donde trabajó bastante tiempo lo recomienda si lo desea. Teléfono FO-1817.
U H 8018 19 fb

DESEA colocarse un criado de mediana edad, acostumbrado al buen servicio, pudiendo dar referencias de buenas casas en que ha prestado sus servicios. Salgo también al interior. Dirección Teléfono: A-8334.
U H 8161 20 fb

SE ofrece un sirviente fino en trato y presencia. Recomendaciones superiores. Informan Teléfono F-3322. Por Rodríguez
U H 8334 21 fb.

(30)—Cocineras

SE desea colocar una joven peninsular para cocinar o para el servicio de un matrimonio solo, tiene buenas referencias. Informan: 12, de 9 a 12.
U. H. 8245.—20 Feb.

DESEA colocarse una señora de mediana edad, para cocinar y limpiar a corta familia, prefiriendo una casa que sea formal. No tiene inconveniente en ir fuera de la ciudad o al campo siempre que le abonen los viajes. Informes los que quieran calle Tercera No. 467 Vedado, esquina a Diez.
8348 24 fb.

DESEA colocarse una cocinera repostera en buena casa en la Habana o Vedado Informan Neptuno 224 letra D. No duerme en la colocación.
8341 20 fb.

COCINERA práctica en la cocina, se ofrece para corta familia o comercio. Gana buen sueldo. Galiano 123.
8307 21 fb.

DESEA colocarse una joven española para cocinar o manejar en el Vedado. No duerme en la casa .Informan Línea 119 entre 14 y 16, Vedado.
8262 21 fb.

DESEA colocarse una joven española para cocinar. Tiene recomendaciones. No duerme en la colocación. Prefiere familia americana. Informan Tel. I-5013.
U H 8313 21 fb.

SE ofrecen cocinera y criada inglesas, todas con referencias. Informan Suárez 29 Teléfono A-8816.
8330 21 fb.

DESEA colocarse una joven española para cocinera y limpiar o matrimonio solo o casa de poca familia. Informan Máximo Gómez 389. Departamento 9.
8332 21 fb

DESEA colocarse buena cocinera en general y de repostería, española, solo para la cocina, corta familia; muy formal; inmejorables referencias y duerme en la colocación. Calle Consejero Arango 12, Cerro.
8346 21 fb.

SE OFRECEN

DESEA colocarse una muchacha para la cocina, si es matrimonio solo no le importa limpiar. Prefiere americanos. Tiene buenas referencias. M-4467.
8357 21 fb.

(31)—Cocineros

COCINERO del país ofrece su servicio a casa particular o del comercio. Sabe repostería; va al campo; es hombre solo y sin pretensiones. Teléfono M-7447.
U H 8159 19 fb.

SE ofrece un cocinero del país, blanco. Cocina española y criolla, entiende de repostería, para casa huéspedes o particular y no es borracho. No le importa salir al campo. A-7796. Pregunten por Domingo. Cienfuegos 14.
8300 21 fb.

PENINSULAR de mediana edad, para cocinar; es seria y sabe cumplir con su obligación. No duerme en la colocación. En la misma una muchacha joven para limpieza o manejadora. Lamparilla 92, habitación número 3.
8340 20 fb.

UN cocinero asiático, joven, desea colocarse en casa particular. Cocina a la criolla y española, francesa y repostero. Tiene referencias. Informan Preguntar por Teléfono A-4512.
8260 21 fb.

SE OFRECE UN BUEN COCINERO

dulcero y repostero, español, trabajó con las familias más distinguidas de la Habana. Desea casa particular o de comercio; es hombre solo, muy limpio en la cocina, buena sazón. Joven. Teléfono: A-7416.
8363 21 fb.

(33)—Chauffeurs

CHAUFFEUR español desea colocarse en casa particular o de comercio. Maneja toda clase de máquinas. No tiene pretensiones. Tiene buenas referencias. Teléfono U-3138.
U H 7461 26 fb.

ESPAÑOL se ofrece un chofer para camión o ayudante o casa particular. Iglesias. F-4771.
U. H. 8242.—23 Feb.

CHAUFFEUR español con varios años de práctica, desea colocarse en casa particular o de comercio. Tiene buenas referencias de las casas donde trabajó y maneja cualquier máquina. Teléfono F-3011.
8280 21 fb.

CHAUFFEUR español desea colocarse en casa particular o comercio. Tiene referencias. Maneja toda clase de máquinas. Informan en el Teléfono F-3322.
8281 21 fb.

DESEA colocarse un joven cubano de chauffeur en casa particular o del comercio. Tiene buenas referencias. Teléfono M-2104.
8319 20 fb.

(34)—Tenedores de libros y Oficinistas y Empleados de Oficinas

EXPERTO Tenedor de Libros y corresponsal Inglés-Español, con más de quince años de práctica en negocio importante ofrece sus servicios a sociedad o empresa que pueda pagar buena retribución. F-5092 o Apartado 1081.
U H 5688 19 fb

(35)—Varios

DESEA colocarse un joven español para ayudante de chauffeur o para limpieza de un almacén y ayudar a los recados o para limpieza de oficina; hace guardia también. Tiene referencias. Informan: Corrales 96 altos, entre Indio y Angeles
U H 7970 19 fb.

COSTURERA española desea colocarse en casa particular. Tiene años de práctica y muy buenas referencias de las casas en que ha trabajado. Informan Tel. F-1681.
U H 7973 19 fb.

DESEA colocarse hombre español, de portero, sereno, limpieza de oficinas encargado, manejar ascensor. Tiene referencias. Compostela 82, altos, izquierda.
U H 8176 20 fb.

ESPAÑOL, de mediana edad, con instrucción, se ofrece para elevador, portero, sereno o cobrador, habla un poco inglés. Monte y Someruelos, informan vidriera de tabacos.
8272 21 fb.

DESEA colocarse un jardinero. Tiene buenas referencias. Teléfono F-5371.
8289 21 fb.

JOVEN de habla inglesa, culta, se ofrece para institutriz, manejadora o criada de mano. Aceptará colocación de medio día. Telephone M-7476.
8303 21 fb.

SE ofrece una buena lavandera de color con referencias. No le importa salir al campo siendo cerca de la Habana, con familia respetable. M-7122.
8306 21 fb.

SE ofrece persona formal para hacer traducciones del inglés al español y escritos a máquina, a precios módicos. Alfonso. Teléfono A-1630.
8311 21 fb.

JARDINERO con muchísima práctica y las más buenas referencias ofrece sus servicios para casas particulares. Frank Harter. Bernaza 57. Dpt. 6. Teléfono: M-2134.
8259 21 fb.

EXPERTO jardinero se coloca en casa particular o comercio. También sabe manejar toda clase de máquinas; es muy cumplidor y tiene buenas referencias; desea casa de moralidad. Informan Teléfono U-1517.
8335 21 fb.

(H) COMPRA Y VENTA DE FINCAS

(36)—Urbanas

VENDO casa, diez de frente por cuarenta metros de fondo, fabricación mixta, puede explotarse mucho tiempo, pero la vendo como si fuera terreno a precio razonable. Está en el puente Agua Dulce; Jesús del Monte. Informa Andrés Pérez. Sitios y Escobar, bodega.

Tengo dinero para dar en hipoteca, partidas de 4 y 6 y 12 mil pesos. Sitios y Escobar, bodega. Pérez.

Vendo en el Reparto Juanelo, dos casas madera y mampostería, en buena calle, baratísimas, son 553 metros. Están alquiladas. Pérez. Sitios y Escobar, bodega
U H 8026 19 fb.

DOS casas con garage, en lo mejor de la Víbora, sin estrenar, calle de Concepción entre Octava y Porvenir con portal, sala, tres cuartos, comedor al fondo, baño intercalado, cocina y patio, lujosamente decorada, a la brisa, escaleras y pasamanos de mármol. Su precio 6,000 y pico de pesos cada una. Su dueño: Martín Pérez en la misma todo el día. X-1864.
8353 20 fb.

SE VENDEN

En punto comercial, cerca de las calles de Obispo y O'Reilly una magnífica propiedad, casa de dos plantas, inmejorable para fabricar un gran edificio. El terreno solamente vale $48.000.00. Se da en $50.000. Una casa en la calle de Jovellar número 40. Precio: $38.000.00. Puede dejarse casi todo en hipoteca. Renta $300.00. Un solar de 313 varas en la calle Catorce entre Concepción y Dolores, Tercera Ampliación del Reparto Lawton, Víbora, $5.00 varas. Tercera parte al contado, el resto a plazos largos y contados. Y Luz Estevez No. 24 Víbora, casa moderna, renta $65.00. Puede rentar más. Se vende en $8.500. Muy poco al contado reconociendo en hipoteca el resto. Es una ganga. Informan Notaría del doctor Joaquín María Barraqué Edificio Barraqué. Tels. M-3417 y M-7273.
8284 23 fb.

VENTA DE CASA EN EL VEDADO

ACERA de la brisa.—En la Calle 11, cerca de Baños; con 1,300 metros de terreno y un frente de 26 metros; fabricación de dos plantas con jardín, portal, sala, recibidor, comedor, dos cuartos, baño, repostería, cocina, garage para dos máquinas, casa aparte para criados con tres cuartos y dos baños, en los bajos; y terraza, siete cuartos de 4 por 5, dos baños, cuarto con escaparates fijos en los altos. Precio $57,000.

MENDOZA Y CIA.

Corredores. Obispo, 63.

Dirigirse al Sr. Cruz Muñoz. Telf. M-7744. De 10 a 12 M.
E. 431.—4d. 19.

GANGA verdad. Se vende casa moderna de citarón y techo monolítico con sala, saleta, tres cuartos, baño y cocina. Mide 7.15x50 o sean 358 metros. Tiene un pasillo de 1.50 para el traspatio, calle de San Lázaro 7 y Concepción, tres cuadras de la Calzada y tranvía por la esquina $4.000 y reconocer $1.500 hipoteca. Urge venta. Su dueño San Lázaro 31 y Concepción.
8322 26 fb

FINCAS URBANAS

JOSE P. QUINTANA
Teléfono U-5735

Compro y vendo casas, solares y establecimientos y doy dinero en hipotecas por tiempo largo al 7 y 8 por ciento. Oficina: Belascoain 54, altos, entre Zanja y Salud. Teléfono U-5735. Puede llamarme y pasaré a visitarlo.
U H 8181 4 mz.

VENDO EN LA SOLA $25

entre Luis Estevez y Lacret una casa compuesta de portal, sala, dos cuartos, baño, cocina, corredor y patio, pintura decorado, acabada de construir, en $42. La llave en el 23. No corredores.
U H 8177 20 fb.

(I) COMPRA Y VENTA DE SOLARES YERMOS

SOLAR se vende o se cambia por una casa, con unas 1.500 varas a $7.00 vavra y a una cuadra de la calzada del Salvador, terreno llano y firme, apropiado para una industria o dos pasajes de accesorias. Esperanza y San Quintín. Teléfono I-1880. Ablanedo.
U H S 1098 20 fb.

ARRENDADORES. Arriendo un solar con 21 cuartos, tres cuadras de la calzada, tres del paradero, tranvías de la Víbora. Doy contrato. Propietario: F 215, Vedado
8265 20 fb.

SOLAR. En General Lacret, a media cuadra de Juan Delgado (o sea inmediato a la doble línea de Santos Suárez) entre dicha calle y Goicuría, se vende solar de siete varas por cincuenta 354 varas 17 cmas.) a precio razonable. Informan: Teléfono I-3212, de dos en adelante. Trato directo, no se paga comisión.
8291 21 fb.

REPARTO ALTURAS DEL RIO ALMENDARES

Vendo con grandes facilidades de pago, repartido en ocho lotes, con una esquina con frente a tres calles, el cuchillo conocido con el nombre de "PANORAMA DE LA HABANA", por estar situado en la parte más alta y pintoresca de este Reparto. Da frente a la Avenida de la Paz, a la Calzada de Columbia y a la Avenida de los Aliados.

Con solo el 25 0|0 de contado y el resto en seis años con el 6 0|0 puede conseguir el lugar ideal para su residencia. Pida más informes a

QUINTANA

Belascoain 54, altos, entre Zanja y Salud. Tel. U-5735.
U H 435 4 d 19

(J) COMPRA Y VENTA DE ESTABLECIMIENTOS

GRAN negocio. Tengo tres bodegas, vendo una de ellas porque en realidad no puedo atenderla; igual la negocio por hipotecas, solares, dinero, acciones, pagaré, casas u otros valores que no me ocupen mi persona. Informan: dueño, de una a tres. Monte número 158.
S. 1149.—24 Feb

SE vende una casa de comidas en lo más céntrico de la Habana. Paga poco alquiler, con clientela fija; todos del comercio. Informan en Figuras y Manrique carnicería.
8359 26 fb.

HERMOSO negocio; es una verdadera ganga por ser urgente y no poder atenderlo su dueño por enfermedad. Es muy fácil atenderlo y con 270 pesos puede hacerse de él y ganar de 7 a 10 diarios Informan Luz 59, oficina.
U H 8351 21 fb.

BODEGA bien situada, única en la esquina, buena cantinera, se arrienda sin regalía a persona seria que entienda el giro. También se vende. Situada en lo mejor de Lawton, contrato largo. Informan a todas horas en Lugareño 56 altos. Paradero del Príncipe.
8333 21 fb.

COMPRO un bar o un local para café y Bar esquina o medianía de cuadra, punto de tránsito. Manden informes Cerro número 592.
U H 8250 21 fb.

VIDRIERA tabacos, cigarros, quincalla, situada en lo mejor de la ciudad, buena venta, muy billetera, buen contrato, poco alquiler. Informan Zanja 11, Vidriera
U H 8366 21 fb.

GRAN OPORTUNIDAD

Vendo una bodega en magnífico lugar. Ojo: se da en $400. Guanabacoa. Informan Máximo Gómez 47. Ferretería, señor Triana. Teléfono 5176.
S 1158 23 fb.

(K) COMPRA-VENTA DE ANIMALES

CACHORROS Policías, machos, pura raza, edad siete semanas, se venden a 30 pesos. Calle Doce y Tercera Avenida. Reparto Miramar, a todas horas.
8266 20 fb.

(L) AUTOMOVILES

(39)—Venta

PACKARD 8 magníficas condiciones de todo, se vende. Dirigirse Lonja del Comercio números 430-432 de 8 a 11 a. m. y de 1 a 5 p. m. Teléfono A-6788.
U H 8105 21 feb.

BUICK

cuatro cilindros, tipo Packard, perfecto estado, poco uso, particular. Puede verse de tres a cinco garage. Concordia, número 181.
S. 1148.—25 Feb.

SE vende en $200 un Ford del 26 con poco uso. Informan en Aguacate 7, altos. Teléfono M-1372.
8282 5 mz.

(LL) DINERO EN HIPOTECAS

(41)—Se ofrece

DINERO

No olvide que siempre tengo para colocar en hipoteca la cantidad que necesite. José G. Ibarra. Cuba, 49, segundo piso. Notaría del doctor Lamar.
8158 27 fb.

DOY $2,200

en hipoteca sobre casa o solar en la Habana o sus repartos. Informa: Jorge E. Gallardo. San Juan de Dios, 3. Teléfono A-5181.
8263.—28 Feb.

DOY dinero en hipoteca, en la ciudad. No soy corredor ni trato con ellos. Informes Teléfono M-1966.
8273 24 fb.

(M) COMPRA-VENTA DE OBJETOS VARIOS

SE compra un compresor de aire portátil, con capacidad para 4 martillos número 0 Informes Nueva del Pilar 41, de 9 a 11 a. m.
8138 24 fb.

10 CENTAVOS
DE 7 A. M. A 5 P. M.; Y DE 5 A 10 P. M.
15 CENTAVOS

SOLICITUDES DE TRABAJO: DIEZ CENTAVOS
DEPARTAMENTO DE ANUNCIOS CLASIFICADOS

10 CENTAVOS
DE 7 A. M. A 5 P. M.; Y DE 5 A 10 P. M.
15 CENTAVOS

M.E.C.D. 2016

MAS ANUNCIOS DE ULTIMA HORA

COMPRA-VENTA OBJETOS

SE vende un proyector Pathé de poco uso muy barato, propio para un Cine. Prado número 97. Cine Niza.
8296 21 fb.

(Ñ) ENSEÑANZAS

EN la calle 11 No. 314 entre B y C se ofrece una señora para enseñar lectura y escritura correctamente a sirvientas que no sepan leer ni escribir; por la noche, desde las 8 en adelante, todos los días una hora, por el módico precio de $4 mensuales. Pagos adelantados, casa de moralidad. Teléfono F-4534.
S 1160 21 fb.

(P) PARA LAS DAMAS

PELUQUERA-MANICURE

Justina. Corte de melenas perfecto, arreglo de cejas, manicure. Servicio 60 centavos. Exclusivamente a domicilio. Teléfono M-1475.
8243 28 fb.

(Q) COMPRA Y VENTA DE INSTRUMENTOS DE MUSICA

SE realizan pianos y pianolas, recién importados de Alemania, al contado y a plazos. D. Ruisánchez y Ca. Angeles y Estrella. Teléfono A-2024.
8275 21 fb.

M. y G Salas. San Rafael 14. Teléfono A-4368.— Autopianos y pianos a plazos desde $10; legítimas Victrolas ortofónicas $8. Reparación de Victrolas. Precios reducidos. U H 7079 15 mz.

(R) MAQUINARIAS

(48)—Compra

CRISTINA, 18

Soldadura Autógena, compro, vendo generadores y equipos. Calderas de vapor, tanques y maquinarias de taller. Fabricio. Teléfono A-1749.
8237.—5 Marzo.

SE vende en proporción un moderno cepillo de hacer molduras con un número crecido de cuchillas. Para verlo en el Este de la Línea No. 32 entre Paz y San Julio, Reparto Santos Suárez. En la misma informan. Teléfonos I-4040 y I-7434.
8293 24 fb.

(S) MUEBLES Y PRENDAS

(52)—Venta

"LA ZILIA"
Suárez 43 y 45

entre Gloria y Apodaca. Para estas fiestas de Carnaval, usted puede lucir elegante sin hacer gastos extraordinarios. Un frac de corte irreprochable lo puede comprar o alquilar por un desembolso ínfimo. Vea nuestro surtido de elegantísimos trajes de etiqueta.

Suárez 43 y 45

"LA ZILIA"
E. 59 Ind. 1 En.

SE desea vender un juego de sala, de caoba, en muy buen estado. Informan en la calle B No. 287 entre 29 y 31.
U H S 1081 19 feb

MUEBLES A PLAZOS

Véalos, a precios módicos en La Pulsera de Oro.

DINERO

Sobre joyas y objetos de valor desde el 2 0|0 de interés. Gran reserva

COMPRAMOS

Muebles modernos y máquinas de coser Singer. Para todo esto véanos o lalme al Teléfono U-1410. La Pulsera de Oro. Neptuno 217 y 219
U H 3762 23 fb.

DE AGRICULTURA

MARCAS CONCEDIDAS

El señor Secretario de Agricultura ha tenido a bien conceder las marcas para señalar ganado que solicitaron registrar los señores siguientes: Federico Escobar y Freyre, Cape Cruz Company, Elpidio Almanza Alvarez, Elías Martínez Zazas, Benito González Rodríguez, Rafael Rodríguez, Antonio Delgado y Tomás y Baltasar Fundidor, Lutgarda Gómez León Vda. de Alemán, Leoncio Camacho y García, Domingo Rodríguez Batusta, Arcadio Montenegro Lezcano, Isidoro Acosta y Cancio, Reinerio Reyes Ricardo, Jesús Sánchez, Antonio Curbelo García, Rafael Palma Marrero, Benjamín Toledano, Rafael Avila Pérez, Ramón Díaz Acosta, Blanco y Bueno y Ramón Sánchez Vilchez.

TITULOS EXPEDIDOS

Se han expedido títulos de propiedad a los señores Febles y García, Francisco Díaz, Caridad Hernández Benítez, Emilio Morfil y Santos, Tomás Lichelín y Soca, Manuel Hodelín, Luis Fernández y Moreno, Joaquín Curro y Molina, Irmina Carbalio, Pompeyo Sancedo y Rabí, e Isabel Ruíz Pozo.

AMPLIACIONES

Se han ampliado para señalar más de cincuenta cabezas de ganado el uso de las marcas que se concedieron a los señores Jacinto González Rodríguez, Lutgardo Bermúdez y Hermanos, Matías González Pérez y Antonio Palmero León.

MUEBLES Y PRENDAS

FABRICA DE ESMALTAR MIMBRES Y MUEBLES

Esmaltamos, laqueamos y bronceamos toda clase de muebles, neveras y objetos sanitarios. Manrique 64. Teléfono M-3122.
U H S 991 12 Mz.

COMPRO MUEBLES FINOS

de todas clases, fluses de casimir, máquinas escribir, coser Singer, sumar, contadoras, de caudales, de todos tamaños; pago un 25 0|0 más que cualquier otro los muebles de oficina y archivos de acero. Teléfono A-7621.
8350 25 fb.

PROFESIONALES

Dr. ARISTIDES MESTRE

Profesor de La Universidad
Médico del Departamento de Niños del Hospital de Dementes de Mazorra. Niños ANORMALES. ENFERMEDADES NERVIOSAS Y MENTALES DE LA INFANCIA. Consultas: Martes y Sábados de 9 a 12 m. 23 No. 263 bajos E y F, Vedado. Teléfono F-1706.
E 164 ind 16 en.

VAPORES DE TRAVESIA

"COMPAÑIA DEL PACIFICO"

MALA REAL INGLESA

El lujoso trasatlántico,

ORDUÑA

de 25,500 toneladas de desplazamiento.

Tenemos en este buque espléndidos camarotes vacantes para primera y segunda clase y excelente acomodo para tercera clase. Saldrá fijamente el 11 de Marzo para:

LA CORUÑA,
SANTANDER, LA PALLICE,
ROCHELLE y LIVERPOOL

COMODIDAD, CONFORT, RAPIDEZ Y SEGURIDAD

PROXIMAS SALIDAS

Para ESPAÑA, FRANCIA e INGLATERRA.

Vapor ORDUÑA, 11 Marzo.
Vapor OROPESA, 23 Marzo.
Vapor OROYA, 6 Abril.
Vapor ORCOMA, 17 Abril.
Vapor ORITA, el 18 de Mayo.
Vapor ORDUÑA, el 5 de Junio.
Vapor OROPESA, el 22 de Junio.
Vapor ORBITA, el 31 de Julio.

Para COLON, puertos de PERU y de CHILE y por el ferrocarril Trasandino a Buenos Aires.

Vapor OROYA, 20 Febrero.
Vapor ESSEQUIBO, 28 Febrero.
Vapor ORCOMA, 6 Marzo.
Vapor ORTEGA, 20 Marzo.
Vapor EBRO, el 28 de Marzo.
Vapor ORITA, el 3 de Abril.
Vapor ORDUÑA, el 24 de Abril.
Vapor ESSEQUIBO el 25 de Abril.
Vapor OROPESA, el 8 de Mayo.

Para NUEVA YORK

Salidas mensuales por los lujosos trasatlánticos, EBRO y ESSEQUIBO. Servicio regular para carga y pasaje, con trasbordo en Colón a puertos de Colombia, Ecuador, Costa Rica y Nicaragua, Honduras, Salvador y Guatemala.

DUSSAQ Co., Ltf.

Oficios 30. Teléfono A-6540
A-7218

A Nueva York y a Europa

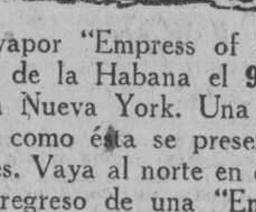

El vapor "Empress of Scotland" sale de la Habana el **9 de abril** para Nueva York. Una oportunidad como ésta se presenta pocas veces. Vaya al norte en este triunfal regreso de una "Emperatriz" en su magnífica tournée alrededor del mundo. En la época ideal, viaje de lujo y a un costo moderado.

DESPUES, HACIA EUROPA

El **15 de abril**, después de 3 días en la metrópoli de América, el "Empress of Scotland" sale para Cherbourg y Southampton. Otra vez al propio tiempo, en viaje de lujo y a un precio moderado. ¿Por qué no ve enseguida a Santamaría y Compañía, San Ignacio núm. 18, Habana, Agentes de

CANADIAN PACIFIC

La Mayor Empresa Mundial de Viajes.

Alt. 19 feb 5 ab

"EMPRESA NAVIERA DE CUBA, S. A."

SAN PEDRO NUM. 6.—HABANA

APARTADO NUMERO 1641

Dirección Telegráfica:

"Emprenave"

TELEFONOS:	CLAVES EN USO
A-5315 Información General.	
A-4730 Depto. de Tráfico.	A. B. C. 4a. y 5a. Edición.
A-6236 Pasajes y Fletes	
A-3966 Almacén	Western Union
M-5293 1er. Espigón de Paula	
A-5634 2do. Espigón de Paula.	Watkins and Apendix.

VAPORES EN SERVICIO

Antolín del Collado, Baracoa, Caibarién, Cienfuegos, Eusebio Coterillo, Guantánamo, Gibara, Habana, Julián Alonso, Joaquín Godoy, Las Villas, La Fe, Manzanillo, Rápido, Santiago de Cuba, Jamaica.

PUERTOS DE ESCALA

COSTA NORTE

Caibarién, Nuevitas, Puerto Tarafa, (Destinos combinados con el F. C. Norte de Cuba), Manatí, (Victoria de las Tunas), Puerto Padre, Chaparra, Gibara (Holguín, Velasco y Bocas), Vita, Banes, Mayarí, Antilla, Preston, Sagua de Tánamo, Baracoa, Guantánamo y Santiago de Cuba.

COSTA SUR

Cienfuegos, Casilda, Tunas de Zaza, Santa Cruz del Sur, Manopla, Guayabal, Manzanillo, Campechuela, Media Luna, Niquero, Ensenada de Mora y Santiago de Cuba.

COSTA NORTE DE VUELTA ABAJO

Bahía Honda, Río Blanco, Berracos, Puerto Esperanza, Malas Aguas, Santa Lucía, Río del Medio, Dimas, Arroyos de Mantua y La Fe.

PUERTO RICO

San Juan, Ponce, Mayagüez y Aguadilla.

REPUBLICA DOMINICANA

Santo Domingo, San Pedro de Macorís y Puerto Plata.
Haití, Auxcailes y Port Aux Prince.

JAMAICA
KINGSTON

E. 33 Ind. 1 En.

VAPORES CORREOS DE LA COMPAÑIA TRASATLANTICA ESPAÑOLA

PASAJE, CARGA Y CORRESPONDENCIA
LINEA RAPIDA PARA EL NORTE DE ESPAÑA.
SERVICIO CADA 22 DIAS
HACIENDO ESCALA EN NEW YORK.

El rápido y lujoso vapor CRISTOBAL COLON, Capitán Fano, saldrá el día 1 de Marzo de 1927, para NEW YORK, CORUÑA, GIJON, SANTANDER Y BILBAO.

PROXIMAS SALIDAS DE LA HABANA

Para VERACRUZ:

CRISTOBAL COLON	21 de Febrero.
ALFONSO XIII	15 de Marzo.
CRISTOBAL COLON	6 de Abril.
ALFONSO XIII	28 de Abril.
CRISTOBAL COLON	20 de Mayo.
ALFONSO XIII	11 de Junio.

Para CORUÑA, GIJON SANTANDER Y BILBAO:

CRISTOBAL COLON	1 de Marzo.
ALFONSO XIII	21 de Marzo.
CRISTOBAL COLON	12 de Abril.
ALFONSO XIII	4 de Mayo.
CRISTOBAL COLON	26 de Mayo.
ALFONSO XIII	17 de Junio.

LINEA PARA EL GOLFO MEXICANO, PUERTO RICO, CANARIAS, CADIZ Y BARCELONA.

SERVICIO CADA 26 DIAS
PROXIMAS SALIDAS DE LA HABANA
PARA VERACRUZ Y GALVESTON

19 de Febrero, 1927.
17 de Marzo, 1927.
12 de Abril, 1927.
8 de Mayo, 1927.
3 de Junio. 1927.

PARA PUERTO RICO, CANARIAS, CADIZ Y BARCELONA:

8 de Marzo, 1927.
3 de Abril, 1927.
29 de Abril, 1927.
25 de Mayo, 1927.
30 de Junio, 1927.

El vapor MANUEL CALVO, capitán MIRANDA, saldrá el 8 de Marzo de 1927, para PUERTO RICO, SANTA CRUZ TENERIFE, LAS PALMAS, CADIZ Y BARCELONA, haciendo escala en Puerto Rico.

Estos vapores atracan a los Muelles de la Port of Havana Docks Co., para mayor comodidad de los señores pasajeros y cargadores.

Para más informes, dirigirse a:

MANUEL OTADUY

San Ignacio 72. Apartado 707. Teléfonos A-6588 y A-7900. HABANA.
E. 37 Ind. 1 En.

COMPAGNIE GENERALE TRANSATLANTIQUE

VAPORES CORREOS FRANCESES
BAJO CONTRATO POSTAL CON EL GOBIERNO FRANCES

TODOS LOS VAPORES DE ESTA COMPAÑIA ATRACAN A LOS MUELLES DE SAN FRANCISCO O MACHINA PARA EFECTUAR EL EMBARQUE Y DESEMBARQUE DE PASAJEROS, EQUIPAJES Y MERCANCIAS

PROXIMAS SALIDAS

PARA VERACRUZ:

Vapor correo francés CUBA, saldrá el 6 de Marzo 1927.
" " " ESPAGNE, saldrá el 5 de Abril 1927.
" " " LAYAYETTE, saldrá el 3 de Mayo 1927.
" " " CUBA, saldrá el 18 de Mayo 1927.
" " " ESPAGNE, saldrá el 3 de Junio.
" " " CUBA, saldrá el 3 de Julio.

PARA CORUÑA, SANTANDER Y SAINT NAZAIRE:

Vapor correo francés CUBA, saldrá el 18 de Marzo a las 12 del día.

NOTA: El equipaje de bodega y camarote se recibirá en el muelle de San Francisco o Machina en donde estará atracado el vapor, solamente el día 17 de Marzo de 8 a 10 de la mañana y de 1 a 4 de la tarde. El equipaje de mano y bultos pequeños los podrán llevar los señores pasajeros al momento del embarque el día 18 de Marzo de 8 a 10 de la mañana.

PARA CORUÑA, GIJON, SANTANDER Y SAINT NAZAIRE:

Vapor correo francés ESPAGNE, saldrá el 15 de Abril 1927.
" " " LAFAYETTE, saldrá el 15 de Mayo 1927.
" " " ESPAGNE, saldrá el 15 de Junio 1927.
" " " CUBA, saldrá el 15 de Julio 1927.

PARA VIGO, CORUÑA, SANTANDER Y SAINT NAZAIRE:

Vapor correo francés CUBA, saldrá el 30 de Mayo 1927.
" " " LAFAYETTE, saldrá el 30 de Junio 1927.

SESIONES DE CINEMATOGRAFO DIARIAS EN LOS VAPORE DE ESTA COMPAÑIA, SEGUN CONTRATO CON LA CASA "PATHE"

LINEA DE CANARIAS

PARA SANTA CRUZ DE LA PALMA, SANTA CRUZ DE TENERIFE LAS PALMAS DE GRAN CANARIA Y EL HAVRE:

Vapor correo francés NIAGARA, saldrá el 7 de Julio.

IMPORTANTE

Buena comida a la española. Camareros y cocineros españoles.

LINEA DE NEW YORK AL HAVRE, PLYMOUTH Y BURDEOS:

En esta Agencia se expiden pasajes por esta línea, para los lujosos y rápidos trasatlánticos franceses PARIS, FRANCE, DE GRASSE, SUFFREN, ROCHAMBEAU, etc., etc.

Para más informes, dirigirse a:

ERNEST GAYE

O'REILLY NUM. 9. Apartado 1097 HABANA TELF. 3-14...

E. 46 Ind. 1 En.

MISCELANEA

ACADEMIA PITMAN

Fundada en 1914.—Manzana de Gómez, 208-209

Enseñanza de la Taquigrafía Pitman—original, en español e inglés.—Taquigrafía Comercial, Jurídica y Parlamentaria.—Contabilidad Analítica.—Idioma Inglés y Mecanografía al Tacto.

GANE $200 o MAS
HAGASE PERITO MERCANTIL

Pida prospectos

PUPILAJE $20.00

Primera y Segunda Enseñanza. (Bachillerato). Amplios cómodos y ventilados salones dormitorios. Comida y atenciones del hogar.

UNICAS ACADEMIAS AUTORIZADAS POR LOS INVENTORES DEL SISTEMA PITMAN PARA EXPEDIR TITULOS OFICIALES DE COMPETENCIA

COLEGIO ACADEMIA PITMAN
Calzada del Cerro, esquina a Patria.
Director: R. FERRER FERNANDEZ

E 397 Alt 13 feb.

NECESITAMOS 10.000 PERSONAS

QUE QUIERAN SABER INGLES EN POCAS SEMANAS GARANTIZAMOS MAGNIFICO RESULTADO. PIDA INFORMACION HOY. INSTITUTO UNIVERSAL (D. 56) 128 E. 86 ST. NEW YORK, N. Y.

Ext 228 Ind. feb

SANATORIO "DR. PEREZ-VENTO"

Enfermedades nerviosas y mentales. Para Señoras, exclusivamente
Calle Barreto, número 62. Guanabacoa.
E. 51 Ind. 1 En.

"LA PERLA"

Animas, 84.—Tel. A-822
Dinero sobre alhajas.
La que menos interés cobra,
Joyas y Muebles
—A como quiera.—
E. 63 Ind. 1 En.

MATAS de naranja. Se venden ingertadas de Valencia, nevo y otras, en todas cantidades. Para informes dirigirse Casa Manín. Obrapía 90 o a R. López. Finca Villa Elena. Los Palacios.
S 910 20 fb

ECONOMICE UN 50 0|0

Reformando sus colchones le quedan nuevos; igual economía tiene usted comprando sus colchones, colchonetas y almohadas en nuestra fábrica La Luisita, Monte núm. 121 esquina a Angeles, teléfono A-8107.
6629 19 feb

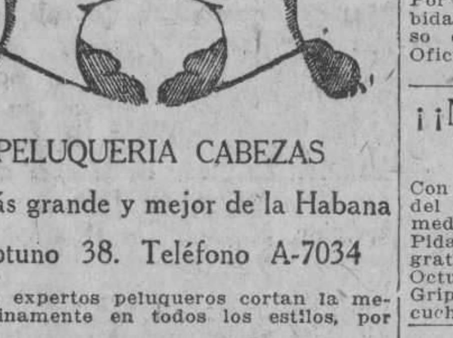

PELUQUERIA CABEZAS

La más grande y mejor de la Habana

Neptuno 38. Teléfono A-7034

Doce expertos peluqueros cortan la melena finamente en todos los estilos, por $0.50.

Con ondulación Marcel o al agua, para ocho días de duración, $1.00.

Masaje arreglo de cejas, manicure y shampoo, a $0.50.

Tinturas ENNE Vegetal, la mejor de todas, todos colores, $5.00.

Rizo Permanente Garantizado, para un año y hecho en una sola hora, $15.00 $20.00.

Servicio a domicilio con puntualidad, por los más expertos operarios de la Peluquería

CABEZAS

E 26 ind. 1 En.

MADAME GIL

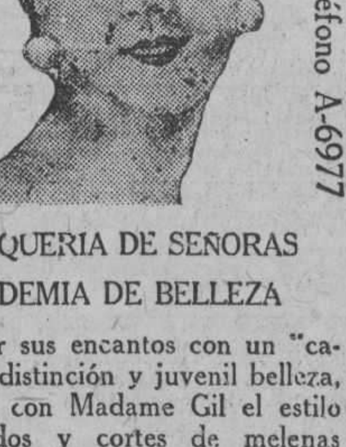

Obispo, 86. Teléfono A-6977

PELUQUERIA DE SEÑORAS
ACADEMIA DE BELLEZA

Para lucir sus encantos con un "cachet" de distinción y juvenil belleza, consulten con Madame Gil el estilo de peinados y cortes de melenas que deben adoptar de entre sus modelos, siempre de última creación.

La falta de armonía entre el rostro y el arreglo de la cabeza, es signo de fealdad y mal gusto.

Esta casa garantiza siempre la perfección refinada de todos sus trabajos y dispone de 24 empleados, bien especializados en los cortes, ondulaciones "Marcel" permanentes y al agua, masajes, limpieza del cutis, manicures, cejas, etc.
E. 18 Ind. 1 En.

EXCEMICIDA

DE MADAME M. SENTOURE

Pomada francesa maravillosa, infalible para curar radicalmente todas las enfermedades de la piel; tales como: herpes, eczemas, granos, manifestaciones del ácido úrico, úlceras por antiguas que sean; fístulas, etc.

Depósito general: Farmacia del doctor Morrit. Máximo Gómez 412.

También se vende en casa de Sarrá, de Johnson, de Taquechel y en la botica Americana.
E 3813 30 d.

PIDA GRATIS

Nuestro Catálogo Ilustrado de Joyería fina y Optica.

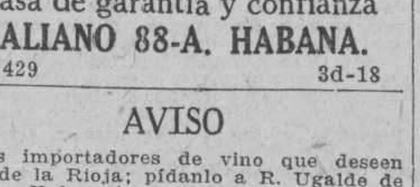

"MARZO"

Casa de garantía y confianza
GALIANO 88-A. HABANA.
E 429 3d-18

AVISO

A los importadores de vino que deseen vino de la Rioja; pídanlo a R. Ugalde de Bilbao. Y los vinos Generosos, a A. Flores, de Moguer. Cuatro meses plazo.

REPRESENTANTE A. BARRIOS BAYO

Teléfono A-5463, Apartado 1392. Habana.
E 398 Ind 13 feb.

EL PEDAL

BICICLETAS Y ACCESORIOS

Bicicletas de paseo y carrera, Velocípedos, Cigüeñas, Biplanos y Novedades. Taller de reparaciones. Ponemos gomas a ruedas de velocípedos y cochecitos de todas clases. Ramón Sánchez. Aguacate número 50 entre O'Reilly y Progreso. Teléfono A-3780.
S 874 6 mz.

BUEN NEGOCIO

Por carecer de tiempo para atenderlo debidamente vendo Stock de un maravilloso específico español para la Calvicie. Oficios 7, por Obrapía, barbería.
8122 3 mz.

¡¡NO SE ASUSTE!! LA TISIS SE CURA

Con el Preparado Jorge, con vegetales del país cubano, como todas los enfermedades de los órganos respiratorios. Pídalo en todas las boticas. Muestras gratis. Dra. Margarita Dauden. Diez de Octubre 114 antes Jesús del Monte. La Grippe cuando empieza se cura en dos cucharadas.
6335 9 mz.

DEPARTAMENTO DE COLCHONETAS, COLCHONES, COJINES, ETC.

Nuestro Departamento de colchones, colchonetas, alfombras, mosquiteros, cojines, etc., etc., presenta el surtido más completo de estos artículos.

Colchones y colchonetas en todos los tamaños y calidades desde $1.80, cojines de seda desde $4.00, cestos de mimbre desde $4.00.

Mosquiteros para cama de una persona desde $2.00.

Mosquiteros con su aparato, a $6.50.

Colchones y colchonetas para niños en todas las calidades y precios.

Mosquiteros desde $1.50.

También hemos recibido cojines de piel, en formas y colores variados, muy de moda para adorno y para automóvil, gabinetes y oficinas.

Edredones de seda en colores enteros y floreados.

Todos estos artículos pueden verse en el mismo departamento de colchones, colchonetas, etc.

EL ENCANTO

MISCELANEA

GAS, GAS, GAS. A-6547

Limpiar su cocina $1.00, quitar el tizne o agua $1.00, arreglar el calentador $1.00, pintar la cocina $1.50. Pochet, Villegar 40. A-6547.
7498 19 feb.

Surtido completo de los afamados BILLARES marca "BRUNSWICK".

Hacemos ventas a plazos.

Toda clase de accesorios para billar. Reparaciones. Pida catálogos y precios.

Hartmann Baja 2. Santiago de Cuba. O'Reilly, 102. Habana
E. 60 Ind. 1 En.

DIRECTORIO PROFESIONAL

ABOGADOS Y NOTARIOS

FELIPE RIVERO Y ALONSO

Abogado y Notario
Aguiar, 73
Dptos. 710-11-12. Tel. M-1472.
E. 65 Ind. 1 En.

Dr. Elio Roselló Montaño

ABOGADO Y NOTARIO
Herencias, Divorcios, Asuntos hipotecarios, rapidez en el despacho de las escrituras con su legalización. Oficina Empedrado 33. A-8502.
E. 87 Ind. 1 En.

LCDO. MANUEL PERALTA Y MELGARES

ABOGADO

EMILIO MENENDEZ Y SERPA

MANDATARIO JUDICIAL
Malecón número 3, altos. Telf. M-1041. De 9 a 11 y de 2 a 5.
E 133 30 d 7 En.

ARSENIO ROA Y URIARTE

ABOGADO
Asuntos civiles y mercantiles. Cobro de cuentas. Especialidad: Tramitación de expedientes ante la Comisión de Ferrocarriles. Quejas, solicitudes, reclamaciones, etc., a las Compañías de Ferrocarriles. Banco de Nova Scotia. Deptos. 404 y 405, Habana.
E 417 30 d 16 feb

Dr. Leoncio G. Espinosa Pérez

ABOGADO
Administraciones de bienes. Pensiones y Jubilaciones. Marcas y Patentes. Accidentes de trabajo. Asuntos Civiles, Mercantiles, Criminales. San Ignacio número 50. Teléfono A-8130.
E 377 30 d 11 feb.

Lcdo. Ramón Fernández Llano

ABOGADO Y NOTARIO
Habana 57. Teléfono A-9313.
E. 99 Ind. 1 En.

MANUEL JIMENEZ LANIER
FERNANDO ORTIZ
OSCAR BARCELO

ABOGADOS

JUAN RODRIGUEZ RAMIREZ

ABOGADO Y NOTARIO
San Ignacio, 40, altos, entre Obispo y Obrapía. Teléfono A-3701
E. 74 Ind. 1 En

DR. MANUEL ARANDA MUÑOZ

ABOGADO
Asuntos hipotecarios, herencias, toda clase de asuntos civiles. Cuba 36. Dept. 112. Teléfono M-6173.
E. 48 Ind. 1 En.

ADOLFO CABELLO

ABOGADO
Lealtad 116, entre Salud y Dragones. Teléfono A-0327. Consultas de 9 a 11 a. m.
E. 110 Ind. 1 En.

MARCAS Y PATENTES

DR. CARLOS GARATE BRU
ABOGADO
Cuba 19. Teléfono A-2434.
E. 93 Ind. 1 En.

Saúl Sáenz de Calahorra
Y
OSCAR QUINTANA

ABOGADOS
Se hacen cargo de toda clase de asuntos judiciales, tanto civiles como criminales y del cobro de cuentas atrasadas. Bufete Edificio Larrea. Deptos. 302 y 304, Empedrado y Aguiar. Telfs. A-5024 y M-5247.
E. 92 Ind. 1 En.

DOCTORES EN MEDICINA Y CIRUGIA

DR. MANUEL VIAMONTE

Catedrático Auxiliar de Radiología y Fisioterapia de la Universidad.
Radiólogo de la Quinta "Covadonga"

Se ha trasladado para su nuevo Gabinete, situado en la calle de Concordia, 64-A, esquina a Lealtad. Teléf. M-5008. De 9 a 10 a. m. y de 1 a 5 p. m.

Rayos X, Radium, Radioterapia Profunda, Luz Ultravioleta y Electricidad Médica.
E. 2857. Ind. 19 En.

DR. A. V. DAUSSA

Medicina en general. Especialmente vías respiratorias y digestivas. Consultas de 1 a 3 p. m. San Miguel 147. U-4880. Pobres verdaderos, 12 y media a 1, martes y sábados.
E. 150 Ind. 8 En.

DR. IGNACIO CALVO

Línea número 12, esquina a M, de 4 a 6. Teléfono F-3663. Enfermedades del recto y del colon. Tratamiento médico de las hemorroides.
E. 1f2 Ind. 19 En.

DR. BIENVENIDO GIROUD LESCANO

Medicina interna, sistema nervioso, cerebro y pulmón. Tratamiento de la tuberculosis, con la sacocricina combinada Rayos X, Radiografía, electroterapia, tratamiento del bocio sin operación. Consultas de 3 a 5. Infanta 75, letra F. Teléfonos M-2014 y U-2064.
E 391 Ind 4 feb

CLINICA DE ENFERMEDADES VENEREAS

PROGRESO 14, Altos, entre Aguacate y Compostela
HABANA
RECONOCIMIENTO GRATIS
CURACION RAPIDA Y GARANTIZADA DE ENFERMEDADES SECRETAS
PRECIOS MODICOS
FACILIDADES DE PAGO
E. 381 F. 12 a Marz 11.

CLINICA DE ENFERMEDADES NERVIOSAS

Director: doctor Bienvenido Giroud Lescano
Tratamiento esmeradísimo. Real y Nogueras. Ceiba, Teléfono F. O. 1144.
E 392 Ind 12 feb

PROFESIONALES

DR. FELIX PAGES

CIRUJANO DE LA QUINTA DE DEENDIENTES
CIRUGIA EN GENERAL
Consultas: D, número 200, entre 21 y 23, Vedado. Lunes, Miércoles y Viernes, de 2 a 4. Teléfono F-4483.
E 76 ind. 1 En.

Dr. Manuel González Alvarez

CIRUJANO DE LA ASOCIACION DE DEPENDIENTES
CIRUGIA EN GENERAL
Consultas de 3 a 5, martes, jueves y sábados. Apodaca 3, altos, entre Cárdenas y Cienfuegos. Teléfono A-9102. Residencia particular: Calle I entre 9 y 11, Vedado. Teléfono F-2441.
E 81 ind. 1 En.

DOCTOR GOMEZ DE ROSAS

Cirujano Director de la Policlínica Nacional. Enfermedades de señoras, estómago, vías biliares y Cirugía general. Consultas de 3 a 5. Cerro 551, teléfono A-2560.
E. 137 Ind. 16 en

DR. CABRERA

RADIOLOGIA EXCLUSIVAMENTE
Rayos X, Radium, Radioterapia profunda, Corrientes, Radiografía a domicilio, Antiguo gabinete "Alamilla". San Miguel 116. De 2 a 6.
E. 54 Ind. 4 En.

DR. CELIO R. LENDIAN

Consultas todos los días hábiles de 2 a 4 p. m. Medicina interna especialmente del corazón y de los pulmones. Partos y enfermedades de niños. Lealtad 82. Teléfono M-2671.
E. 91 Ind. 1 En.

POLICLINICA INTERNACIONAL

Director: doctor David Cabarrocas, Lealtad 143, entre Salud y Dragones. Teléfono A-0544. Consultas especiales de nueve a. m. a cuatro p. m. para pobres primera atención médica con motivo de una consulta, reconocimiento, visita a domicilio, examen de Rayos X, análisis parcial orina, incisión acceso, inyección intravenosa de Neosalvarsan o cualquier otra inyección, cura corriente eléctrica, masaje agua caliente, pulverización vapor, completamente gratis para pobres. Inyecciones especiales para Reumatismo, Anemia, enfermedades de la piel, Sífilis, Venereas, Fiebres en general, Tuberculosis, Cáncer, enfermedad de señoras, Corazón, Riñones, Hígado, Estómago e intestino, sistema nervioso, análisis completo de orina y análisis exudado para venéreos, aplicaciones de aparatos de yeso, análisis sangre para sífilis, raspado uterino. Partos y Cirugía en general. Se regala la medicina al pobre.
E. 105 Ind. 1 En.

DR. MARTIN CASTELLANOS

MEDICO CIRUJANO
Especialmente enfermedades nerviosas
TRATAMIENTOS ESPECIALES PARA IMPOTENCIA, HISTERISMO, NEURALGIAS Y EPILEPSIA
Reconocimientos (no hay consultas) diarios Luz No. 16, de 3 a 5. Tel. M-3157.
P 718 30 d 6

DR. SALVADOR LAUDERMAN

Médico de la Asociación Canaria, Medicina en General, especialmente enfermedades del sistema nervioso, sífilis, venéreo y tuberculosis pulmonar. Consultas diarias de 1 a 3 p. m. en Santa Catalina 12, entre Delicias y Buenaventura, Víbora. Teléfono X-1040. También recibe avisos en Jesús del Monte 562, esquina a Vista Alegre, teléfono I-1703.
E 101 ind. 1 En.

DR. GONZALO PEDROSO

CIRUJANO DEL HOSPITAL MUNICIPAL DE EMERGENCIAS
Especialista en vías urinarias y enfermedades venéreas. Cistocopía y Cateterismo de los uréteres. Cirugía de vías urinarias. Consultas de 10 a 12 y de 3 a 5 p. m. en la calle de Avenida de la República 254.
E 25 ind. 1 En.

Dr. MANUEL LOPEZ PRADES

MEDICO CIRUJANO
De las Facultades de Madrid y la Habana. Con 36 años de práctica profesional. Enfermedades de la sangre, pecho, señoras y niños, partos. Tratamiento especial curativo de las afecciones genitales de la mujer. Consultas diarias de 1 a 3. Gratis los martes y viernes, Lagunas 63, bajos. Teléfono A-0226. Habana.
E 152 ind. 8 En.

Dra. MARIA PEREZ GOVIN

MEDICA CIRUJANA
Médica de la Facultad de la Habana y Hospital Broca de París, Garganta, nariz y oídos. De 1 a 3. Teléfono U-2439. San Miguel 152, antiguo.
E 80 ind. 1 En.

DR. JOSE ALFONSO

Especialista del Centro Asturiano
NARIZ, GARGANTA, OIDOS Y OJOS
Calzada del Monte, 386. Consultas de 2 a 4. Teléfono A-2330.
E 88 ind. 1 En.

DR. GUILLERMO LOPEZ ROVIROSA

Especialista en enfermedades mentales y nerviosas, incluyendo las de los órganos sexuales (pérdidas, debilidad, impotencia). Alteraciones del funcionamiento de las glándulas internas. Estómago e Intestinos, Pulmones, Enfermedades de la piel, incluyendo las del cuero cabelludo y calvicie. San Lázaro 468, entre Infanta y D. De 5 a 7, (domingos de 4 a 6). Teléfono U-3221. A los enfermos del interior se envía a petición un cuestionario impreso.
E 151 ind. 8 En.

DR. MANUEL GALIGARCIA

Cinco años de interno en el Hospital Nacional Calixto García, Ayudante por oposición de la Facultad de Medicina, Especialista de la Asociación Canaria. Enfermedades nerviosas y mentales. Consultas y reconocimientos, $5.00, de 3 a 5, diarias. En la calle J, número 211, bajos entre 21 y 23 en el Vedado. Teléfonos: F-2775 y F-5885.
E 85 ind. 1 En.

DR. PEDRO A. BOSCH

Medicina y Cirugía. Con preferencia, partos, enfermedades de niños, del pecho y sangre. Consultas de 2 a 4. Aguiar 11. Teléfono A-6488.
E 108 ind 1 En.

Dra. MARIA GOVIN DE PEREZ

MEDICA CIRUJANA
De la Facultad de la Habana, Escuela Práctica y hospital Broca de París. Especialista en enfermedades de señoras, partos y cirugía. Teléfono U-2439. San Miguel 152, antiguo.
E 95 ind. 1 En.

DR. ABRAHAM PEREZ MIRO

MEDICO CIRUJANO
Animas 113, entre Campanario y Perseverancia. Consultas de 3 a 5. Teléfono A-9203.
E 71 ind. 1 En.

DR. J. M. VERDUGO

ESTOMAGO E INTESTINOS
y duodenal, y de la Colitis en cualquiera Curación radical de la úlcera estomacal, de sus períodos, por procedimientos especiales. Consultas de 2 a 4 de la tarde. Teléfono A-4425. Prado 60, bajos.
E 84 ind. 4 En.

Dr. Alberto S. de Bustamante

Profesor de Obstetricia, por oposición. Especialidad partos y enfermedades de señoras. Consultas los lunes y viernes, de 1 a 3, en la Clínica Bustamante-Núñez. Teléfono F-3057. Domicilio, 15 entre J y K, Vedado. Teléfono F-1862.
E 2476 ind. 26 Oct.

CLINICA BUSTAMANTE-NUÑEZ

J y 11, Vedado, Cirugía general y especial, Partos, Rayos X y Laboratorio. Teléfono F-1184.
E 67 ind. 1 En.

DR. GUTIERREZ LEE

MEDICO CIRUJANO
Consultas de 3 a 5. Gervasio 168. Teléfonos A-3684 y F-1070.

DR. J. B. RUIZ

De los hospitales de Filadelfia, New York y Calixto García. Especialidad vías urinarias, sífilis y enfermedades venéreas. Examen visual de la uretra y vejiga. San Lázaro 221-C. De 1 a 3. Teléfono A-9051. Para pobres, de 10 a 12 y de 5 a 7.
E 115 30 d 1 en

HEMORROIDES

Curadas sin operación, radical procedimiento, pronto alivio y curación, pudiendo el enfermo seguir sus ocupaciones diarias y sin dolor. Consultas de 1 a 5 p. m. Suárez 32, Policlínica P.
E 305 ind. 1 Fb.

La Gran Flota Blanca

SERVICIO DE VAPORES ---- FLETE Y PASAJEROS

SALIDAS DE LA HABANA PARA:

NEW YORK. . . . . .Todos los Miércoles
NEW ORLEANS . .Todos los Miércoles y Sábados

BOLETINES ESPECIALES DE IDA Y VUELTA

NEW YORK $130.00
NEW ORLEANS 75.00

En adición a estas salidas, los vapores "ZACAPA" y "METAPAN" saldrán alternativamente los Viernes cada dos semanas de la Habana a New York.

PARA MAS INFORMES DIRIGIRSE A:

R. C. AUSTIN, Agente de Pasajes, Paseo de Martí (Prado) 110-A, Teléfono M-5454
M. G. CASSERES, Agente de Fletes, Muelle Santa Clara, Teléfono M-6978

ABASCAL Y SOBRINOS, AGENTES
Santiago de Cuba.

United Fruit Company

J. P. DuVINAGE, ADMINISTRADOR
Muelle Santa Clara — Apartado 1785 — Teléfono M-6978

TELEFONOS DEL "DIARIO"

PARA QUEJAS Y SUBSCRIPCIONES LLAMESE A LOS NUMEROS

M-8404 y A-5334

10 CENTAVOS
DE 7 A. M. A 5 P. M.; Y DE 5 A 10 P. M.
15 CENTAVOS

SOLICITUDES DE TRABAJO: DIEZ CENTAVOS
DEPARTAMENTO DE ANUNCIOS CLASIFICADOS

10 CENTAVOS
DE 7 A. M. A 5 P. M.; Y DE 5 A 10 P. M.
15 CENTAVOS

M.E.C.D. 2016

PROFESIONALES

Dr. J. A. Hernández Ibáñez

ESPECIALISTA Y CIRUJANO DE VIAS URINARIAS DE LA ASOCIACION DE DEPENDIENTES Y GENITO-URINARIAS DE SEÑORAS, DEL DISPENSARIO TAMAYO

Enfermedades venéreas: Cistoscopia, Cateterismo de los Uréteres. Tratamiento y Cirugía de las Vías Urinarias. Domicilio: Paseo número 274, altos, entre 27 y 29, Vedado. Teléfono F-5712. Consultas: Neptuno núm. 78, esquina a Manrique. De 7 y media a 9 a. m. y de 3 a 6 p. m. Teléfono A-5469.
E 98 Ind 1 en

DOCTOR STINCER

CATEDRATICO DE ANATOMIA TOPOGRAFICA DE LA FACULTAD DE MEDICINA. CIRUJANO DE LA QUINTA COVADONGA. CIRUGIA EN GENERAL. Consultas: lunes, jueves y sábados; los demás días, previo aviso, de 2 a 4. Calle M número 4, Vedado. Telf. F-2213.
E 87 Ind 1 en.

DR. REGUEYRA

Medicina interna en general, especialmente en el artritismo, reumatismo, piel, barros, eczemas, y úlceras, dispepsia, colitis, neurastenia, neuralgia, parálisis y demás enfermedades nerviosas. Consultas de 1 a 4. Jesús del Monte 601-A, entre San Mariano y Vista Alegre.
1 52 Ind 1 en

DR. PEDRO MONTALVO

Medicina general, especialmente enfermedades del estómago, intestinos, del pecho y la sangre. Tratamiento de la colitis en todos sus períodos. Consultas de 4 a 6 en Belascoaín 79. Teléfono U-5050. Informes y Avisos en el F-1972, calle 4 número 28, entre 13 y 15, Vedado. Pobres, Martes y Sábados $2.00.
E 328 ind. 4 Fb.

DR. ENRIQUE Fez. SOTO
Y
DR. CARLOS DE LEJARZA
AUXILIAR

Oídos, nariz y garganta. Consultas: lunes, martes y jueves, de 2 a 4. Calle O, entre Infanta y 27. Teléfono U-2465. No visita. Dr. Lejarza, Teléfono F-4836.
E 79 ind. 1 En.

DR. J. LYON

De la Facultad de París. Especialidad en la curación radical de la hemorroides sin operación. Consultas de 1 a 3 p. m. diarias. Prado 11, altos.
E 75 ind. 1 En.

MASAJISTA

Especialidad en masajes abdominales y en ptosis renal (riñón flotante) por el sistema Lluria, previa prescripción facultativa. Industria y San Rafael. Hotel Belmont. De 5 a 6 p. m.
G 13 d 14 En.

DR. GONZALO AROSTEGUI

Médico de la Casa de Beneficencia y Maternidad. Especialista en las enfermedades de los niños. Médicas y Quirúrgicas. Consultas de 12 a 2. G, número 116, entre Línea y 13, Vedado. Telf. F-4233.
E 66 ind. 1 En.

DR. ANTONIO CASTELL

Curación de las enfermedades de las Encías en sus primeros períodos, Carie Dental en todos sus grados. Extracciones y trabajos artificiales por métodos modernos y rápidos. Vacuna Autógena, Radium, Electricidad Médica. Consultas y operaciones de 9 a 11 y de 1 a 3. Estrella 45. Teléfono A-9869.
E 146 ind. 10 En.

ECZEMAS

Casos desahuciados por antiguos que sean Se garantiza su curación por un procedimiento especial. Examen directo o consultas por correo, $5.00. DOCTOR FLORES. Consultas de 1 a 5 y 7 a 9 p. m. Marqués González, 26, entre San Rafael y San Miguel. Telf. U-3987.
E 2868 Ind 24 oc

DR. A. G. CASARIEGO

Catedrático por oposición de la Facultad de Medicina, de los hospitales de París, New York, Calixto García. Clínica Covadonga. Especialista en enfermedades de las vías urinarias. Consultas de 2 a 6 p. m. Zenea (Neptuno) 125, bajos.
E 109 Ind 1 en

Dr. C. E. FINLAY F. A. C. S.

PROFESOR DE OFTALMOLOGIA
Especialista en enfermedades de los Ojos, y de los Oídos
Calle 17 número 42, altos, esquina a K, Vedado.
Teléfono F-1178.
Consultas de 11 a 12 y de 2 a 4 y por convenio previo
E 102 Ind 1 en

"POLICLINICA HABANA"
Suárez, 32. Teléfono M-6233.

DIRECTOR FACULTATIVO
DR. FORTUNATO C. OSSORIO
De Medicina y Cirugía en general; Especialista para cada enfermedad. Consultas de 1 a 5 de la tarde y de 7 a 9 de la noche. Consultas especiales, dos pesos. Reconocimientos $2.00. Enfermedades de señoras y niños. Garganta, nariz y oídos. (OJOS). Enfermedades nerviosas, estómago, corazón y pulmones, vías urinarias, enfermedades de la piel, blenorragia y sífilis, inyecciones intravenosas para el asma, reumatismo, tuberculosis, obesidad, partos, hemorroides, diabetes y enfermedades mentales, etc. Análisis en general. Rayos X, masajes y corrientes eléctricas. Los tratamientos y sus pagos a plazos. Teléfono I-6882.
E 106 Ind 1 en

DR. LAGE

Estómago. Debilidad sexual. Diabetes. Afecciones de señoras sifilíticas y venéreas. De 1 a 4 y a horas convencionales. Patria, 6, altos, Cerro. Telf. A-2757.
E 73 Ind 1 en

INSTITUTO CLINICO

Director Facultativo: doctor A. Flores. Marqués González, 26, entre San Rafael y San Miguel, entrada izquierda. Teléfono U-3887. Curación radical de las Almorranas sin operación ni dolor. Eczemas por antiguas que sean, inyecciones intravenosas para impotencia. Neurastenia, Sífilis, Reumatismo, Tuberculosis, Raquitismo y Escrofulosis, Blenorragia. Arterio-Esclerosis, Corrientes de Alta Frecuencia, Rayos Violeta. Extirpación de Verrugas, Niños, (31 años de práctica). Estómago y Colitis. Nerviosas y Mentales, Análisis de Orina, dos y tres pesos. Sangre. Consultas dos pesos. Reconocimientos 3 y 5 pesos con aparatos. Curaciones a plazos. Consultas de 1 a 5 y 7 a 9 p. m.
E 94 Ind 1 en

Doctor JOSE RAMONEDA

Médico Cirujano
ASMA Y TUBERCULOSIS
Tratamiento moderno y radical. Desapareciendo a las veinticuatro horas los ataques asmáticos.
CONSULTAS DE 1 A 3 P. M.
San Rafael 39. Teléfonos U-5714 y A-9274
E 195 30 d 28

DR. RICARDO ALBALADEJO

Especialista en vías urinarias. Tratamiento especial para la blenorragia, impotencia y reumatismo. Electricidad Médica y Rayos X, Prado 62, esquina a Colón. Consultas de 8 a 12 a. m. y de 1 a 5 p. m. Telf. A-3344.
E 32 Ind 1 en

DR. JOSE VARELA ZEQUEIRA

Profesor de Anatomía de la Universidad. Cirujano Jefe de la Asociación Cubana de Beneficencia. Cirugía en general. Especialidad: Cirugía de la mujer. Consultas de 2 a 4. Gervasio, 126, entre San Rafael y San José. Teléfono U-5410.
E 89 Ind 1 en

Dr. Francisco Javier de Velasco

Afecciones del corazón, pulmones, estómago e intestinos. Consultas los días laborables, de 12 a 2. "Horas especiales, previo aviso. Salud 34. Telf. A-5418.
E 77 Ind 1 en

DR. B. VILA

Médico cirujano. Exclusivamente niños. Ayudante a la Cátedra de Patología y Clínica Infantil. Consultas diarias de 2 a 4 p. m. Carlos III, 209, esquina a Franco (altos). Teléfono U-5792.
E 96 Ind 1 en

ANALISIS DE ORINA

Completo dos pesos. Prado 62, esquina a Colón. Laboratorio Clínico Químico del doctor Ricardo Albaladejo. Telf. A-3344.
E 82 Ind 1 en

PROFESIONALES

DR. JOSE LUIS FERRER

CIRUJANO DE LA ASOCIACION DE DEPENDIENTES
Afecciones venéreas, vías urinarias y enfermedades de señoras. Martes, Jueves y Sábados, de 3 a 5 p. m. Virtudes 143 y medio, bajos. Teléfono A-4364.
E 78 Ind 1 en.

DOCTOR JOAQUIN BARALT MEDINA

MEDICO DE VISITA DE LA ASOCIACION DE DEPENDIENTES
MEDICINA INTERNA Y VIAS URINARIAS
Consultas diarias de 4 a 6 p. m. Calle Chacón, 23, altos. Apartamentos 4 y 5, teléfono M-4446. Domicilio: calle Paseo, 213, y 215, entre 21 y 23, Vedado. Teléfono F-1464.
E 149 Ind 10 en

DR. ARMANDO CRUCET

De la Facultad de Philadelphia. Cirujano Dental y Oral. Jefe de Clínica en el Sanatorio Covadonga. Anestesia por el gas y conductiva. Piorrea alveolar. Sinicitis crónica del maxilar. Ave. Wilson, 63 (Línea), Vedado. Telfs. F-5152. F-5736. Hora fija al paciente.
E 176 Ind 23 en

DR. ALFREDO DOMINGUEZ ROLDAN

Rayos X, Radium. Radioterapia profunda. Electricidad médica. Horas: de 1 a 4 p. m. Teléfono A-5049. Paseo de Martí núm. 33, Habana.
E 169 Ind 15 en

Dr. Federico Carreras Boada

Especialista en enfermedades de las Señoras y Partos. Secretas y Avariosis. Curación del "Cáncer externo" y el "Lupus" por el radium. Horas de consulta, de 9 a 12 a. m. y de 3 a 6 p. m. Gratis para los pobres el jueves, de 1 a 2 p. m. Compostela 66, altos, teléfonos A-2427. A-0184.
E 144 30 d 13 en

CORPORACION CLINICA

Malecón 79, entre Manrique y Campanario.
Teléfono: M-2364.
Tratamiento de las enfermedades por médicos especialistas. CLINICA DE RAYOS X, Radioscopías, Masajes, corrientes de alta frecuencia, Rayos ultra violeta. CIRUGIA Y MEDICINA EN GENERAL. Parteros y comadronas. Enfermedades de señoras y niños. Enfermedades de los OJOS, OIDOS, NARIZ y GARGANTA. Sífilis, INYECCIONES intravenosas, etc. General. Debilidad sexual e impotencia. BLENORRAGIAS.
TODAS LAS CONSULTAS $2.
Reconocimientos: general, Empleando aparatos: $5.00. CONSULTAS, DE 1 A 5, y DE 7 A 9 (NOCHE). LABORATORIOS. Se hacen toda clase de análisis. ORINA COMPLETO: $3.50. Parcial, $1.50. ALMORRANAS: Son curadas sin operación, por procedimientos modernos. TATUAJES, manchas, arrugas, verrugas, etc., tratadas y quitadas. Enfermedades de la boca.
DENTISTAS
Extracciones sin dolor, trabajos artificiales, etc.
LOS POBRES, PRECIOS REDUCIDOS
ENFERMEDADES MENTALES Y NERVIOSAS.
E 104 Ind 1 en.

DR. ABELARDO LABRADOR

Monte 74, entre Indio y San Nicolás. Consultas gratis de 8 a 12 a. m. Pagos de 3 a 5. Especialidad enfermedades de señoras, partos, venéreos y sífilis. Pulmones, corazón y riñones, en todos los períodos. Inyecciones intravenosas. Neosalvarsán, etc. Avisos: Telfs. A-0801 y U-2256.
E 143 Ind 10 en

ENFERMEDADES SECRETAS

Antiguas, mal curadas y prostatitis, impotencia, esterilidad. Curaciones garantizadas en pocos días, sistema nuevo alemán. Dr. Jorge Winkelmann; especialista alemán, 28 años de experiencia. San Lázaro 165, a todas horas. Habiendo regresado recientemente de Alemania.
E 426 ind 17 feb.

DR. S. PICAZA

De los Hospitales de París y New York. Enfermedades del Estómago, intestinos e Hígado exclusivamente. Tratamientos especiales para las afecciones biliares y para la Constipación o estreñimiento. Examen a los Rayos X, de todos los pacientes. Horas de 2 a 4, o especiales, previo aviso. San Lázaro 246. Telf. F-4918.
E 139 Ind 7 en

DR. E. PERDOMO

Vías urinarias, estrechez de la orina, venéreo, hidrocele, sífilis, impotencia. Calle D y 11, Vedado, de 1 a 4. Teléfono .....
E 100 Ind 1 en

DR. EMILIO B. MORAN

ELECTRICIDAD MEDICA
PIEL, VENEREO, SIFILIS
Curación de la uretritis por los rayos infra-rojos. Tratamiento nuevo y eficaz de la impotencia. Consultas de 1 a 4. Perseverancia 72. Teléfono M-4182. No va a domicilio.
E 200 Ind 29 en

CIRUJANOS DENTISTAS

DR. L. SAEZ MORENO

CIRUJANO DENTISTA
Consultas todas las noches de 7 a 10, especial para personas que trabajan de día. Por el día doy hora fija a cada cliente, trabajos rápidos, garantizados y económicos. Neptuno 234, entre San Francisco y Espada. Telf. U-1986.
E 01 30 d 1o.

DR. BERNARDO E. ACEBAL

CIRUJANO DENTISTA
San Nicolás 67-A, altos, entre San Miguel y San Rafael. Teléfonos A-7622 y U-3343. Especialista en enfermedades de la boca. Hora fija para cada cliente.
E 175 30 d 22 en

DR. PEDRO R. GARRIDO

CIRUJANO DENTISTA
Por las Universidades de Madrid y Habana. Especialidad en enfermedades de la boca que tengan por causa afecciones de las encías. Dentista del Centro de Dependientes. Consultas de 9 a 11 y de 12 a 3 p. m. Muralla 82, altos, teléfono A-5260.
E 323 Ind 1 feb

DR. VALDES MOLINA

CIRUJANO DENTISTA
Avenida de Italia número 24, entre Virtudes y Animas. Teléfono A-8583. Dentaduras de 15 a 30 pesos. Trabajos se garantizan. Consultas de 8 a. m. a 5 p. m. Los domingos hasta las 12 m.
E 154 Ind 16 en

DR. GUERRERO DELANGEL

DENTISTA MEJICANO
Técnico especial, para extracciones. Facilidades en el pago. Horas de consultas de 3 p. m. a 8 p. m. A los empleados del comercio, horas especiales por la noche. Trocadero 68-B, frente al café El Día. Teléfono M-6395.
E 107 Ind 1 en

DR. ALBERTO COLON

CIRUJANO DENTISTA
Especialidad: carie dental, rápida curación en dos o tres sesiones por dañado que esté el diente. Tratamiento de la PIORREA por la Fisioterapia bucal. Hora fija a cada cliente. Consultas de 9 a 5 p. m. Compostela 129, altos, esquina a Luz.
E 343 Ind 4 feb

PROFESIONALES

DR. ARTURO ALBERNI

Neptuno 177 y medio (bajos) encontrará usted garantía, economía y rapidez; cualidades que le enaltecen como dentista graduado en Baltimore y Habana. Consultas de 8 a. m. a 3 p. m.
E 86 Ind. 1 en.

OCULISTAS

DR. A. C. PORTOCARRERO
OCULISTA

GARGANTA, NARIZ Y OIDOS
Consultas de 12 a 4.
Para pobres, de 12 a 2. Honorarios módicos. San Nicolás 52. Teléfono A-8627.
E 90 Ind 1 en.

DR. HORACIO FERRER

ESPECIALISTA EN LAS ENFERMEDADES DE LOS OJOS
Consultas de 2 a 5 de la tarde. Consultas por la mañana a horas previamente concedidas. Ave. de Wilson y L, Vedado. Teléfono F-4831.
E 70 Ind 7 en.

DR. JORGE L. DEHOGUES

OCULISTA
De regreso de su viaje a Europa, ha reanudado sus consultas, de 11 a 12 y de 3 a 5. Hora fija para cada cliente. Aguila 94. Teléfono A-3940.
E 147 30 d 7 en.

QUIROPEDISTAS

QUIROPEDISTA "ALFARO"

Todo trabajo sin bisturí, sin dolor, de 8 a 11. Hora fija $1.00 de 11 a 7 p. m. convencional. Villegas 44, bajos. Teléfono M-5367. A domicilio, $3.00.
P 109 30 d 24 en

ORTOPEDICOS

EMILIO P. MUÑOZ

Ortopédico: Lazcano 138 (antes Manrique), teléfono A-9559, faja Especial para hernias, Vientre, Colon, etc., y aparatos para toda clase de imperfecciones; 20 años establecido.
E 171 ind. 19 En.

COMADRONAS FACULTATIVAS

ANA MARIA V. VALDES

COMADRONA
Muchos años de práctica. Los últimos procedimientos científicos. Consultas de 1 a 4. Precios convencionales, 21, esquina a B, número 317, Vedado. Teléfono F-1252.
E 421 ind. 15 feb.

MARIA NUÑEZ

Facultativa en partos. Comadrona del Centro Balear. Consultas para las asociadas y particulares, de 2 a 3 p. m. exclusivamente. San José, 124, letra A.
E 427 ind. 17 feb.

GIROS DE LETRAS

ZALDO Y COMPAÑIA

Cuba números 76 y 78
Hacen giros de todas clases sobre todas las ciudades de España, y sus pertenencias. Se reciben depósitos en cuenta corriente. Hacen pagos por cable, giran letras a corta y larga vista y dan cartas de crédito sobre Londres, París, Madrid, Barcelona y Nueva York, New Orleans, Filadelfia y demás capitales y ciudades de los Estados Unidos, Méjico y Europa, así como todos los pueblos.
E 38 ind. 1 En.

N. GELATS Y COMPAÑIA

103, Aguiar, 103, esquina a Amargura. Hacen pagos por el cable, facilita cartas de crédito y giran pagos por cable; giran letras a corta y larga vista sobre todas las capitales y ciudades importantes de los Estados Unidos, Méjico y Europa, así como sobre todos los pueblos de España. Dan cartas de crédito sobre New York, Londres, París, Hamburgo, Madrid y Barcelona.
E 41 ind. 1 En.

CAJAS RESERVADAS

Las tenemos en nuestra bóveda, construídas con todos los adelantos modernos y las alquilamos para guardar valores de los interesados. En esta oficina daremos todos los detalles que se deseen.

N. GELATS Y COMPAÑIA
BANQUEROS
E 40 ind. 1 En.

J. BALCELLS Y CO.

S. en C.
San Ignacio Núm. 33
Hacen pagos por el cable y giran letras a corta y larga vista sobre New York, Londres, París y sobre todas las capitales y pueblos de España e Islas Baleares y Canarias. Agentes de la Compañía de Seguros contra incendios.
E 27 ind. 1 En.

ORDEN DE LOS ANUNCIOS CLASIFICADOS

A Alquileres de Casas
B Alquileres de Departamentos
C Alquileres de Habitaciones
D Alquileres de Locales
E Alquileres de Garages
F Se Necesitan
G Se Ofrecen
H Compra y Venta de Fincas
I Compra y Venta de Solares
J Compra y Venta de Establecimientos
K Compra y Venta de Animales
L Automóviles
LL Dinero en Hipotecas
M Bonos y Valores
N Compra y Venta de Objetos Varios
Ñ Enseñanzas
O Hospedajes
P Para las Damas
Q Compra y Venta de Instrumentos de Música
R Maquinarias
S Muebles y Prendas
T Pérdidas
U Para el Hogar
V Compra y Venta de Libros
W Comidas

(A) ALQUILERES DE CASAS

(1)—Habana

EN 25 pesos se alquila sala, saleta, comedor y cuarto de la casa. Diaria, número 6. La llave en la misma.
8246.—21 Feb.

ALQUILO en Cerrada del Paseo 7, entre Zanja y Salud, altos, sala, comedor, dos cuartos, baño intercalado, cocina gas. Informes en la misma.
8238.—21 Feb.

EMPEDRADO 46, ESQUINA A COMPOSTELA. SE ALQUILAN LOS GRANDES BAJOS DE ESTA CASA. SE ESTAN PINTANDO. LLAVE E INFORMES EN LOS ALTOS. 8186—24 Feb.

O'REILLY 50

Se alquila esta hermosa casa de dos plantas. Los bajos, con sus vidrieras y lámparas, listo para establecimiento. Toda acabada de pintar. Los altos entrada independiente. Pisos de mármoles y granito. Informes en la misma de 9 a 11 a. m. Manzana de Gómez 540, de 3 a 5.
8086 22 fb.

A DOS CUADRAS DE LA TERMINAL

Alquilo Esperanza 36 modernos altos, sala, comedor, tres cuartos, baño intercalado, cocina gas, agua directa y tanque $55.
8126 20 fb.

BAJOS GRANDES JESUS MARIA 122

propios para negocio, taller, vivienda o ambas cosas, se acaban de pintar y se dan baratos. Pueden verse a todas horas en la misma informan.
8155 23 fb.

ALQUILERES DE CASAS

CUBA, 25, BAJOS

Entre O'Reilly y Empedrado, se alquilan en $100. Informa su dueño en Carlos III, esquina a Almendares. Teléfono U-1564.
7253-54 23 feb.

EN Revillagigedo, 76, se alquilan los hermosos altos con sala, saleta, tres cuartos, cocina y baño completo. Informes en Monte 59. Fotografía de Núñez.
7769 20 feb

VILLEGAS 54 altos, se alquilan en $70 rebajados; a media cuadra de Obispo; abundantes en agua, con gran tanque y motor. La llave en los bajos e informan en 23 No. 246, bajos. Vedado.
8163 23 fb.

CASITAS INDEPENDIENTES

Pida sus empleados a la Agencia más relacionada. Sirvientes y empleados de ambos sexos. Casitas a $32.00 y habitaciones para matrimonios modestos. Inversión en hipoteca. Compra y venta de casas y fincas rústicas. Aguilera 98.
8199 21 fb.

AMENIDAD y Cruz del Padre, a una cuadra de Infanta, alquilo casa de sala, comedor, cuarto y servicios. Informan en Pedroso y C. del Padre, bodega. A-2531.
8172 4 mz.

LUJOSA Y BARATA CASA

Se alquilan los lujosos bajos de la letra B. de la casa San José 124, entre Lucena y Marqués González con sala, saleta, tres habitaciones, salón de comer, cuarto de criado y doble servicio sanitario con calentador. Informa Sr. Alvarez. Mercaderes 22 altos. El papel dice donde está la llave.

PROXIMO A SANIDAD

Se alquilan los altos de la casa Sitios 157 con sala, saleta, tres cuartos y demás servicios. Informa: señor Alvarez. Mercaderes 22, altos. El papel dice donde está la llave.
8195 21 fb

ALQUILO Escobar 111, primer piso, cerca Salud, casa nueva. Sala, comedor, dos grandes cuartos, baño lujoso intercalado, cocina, calentador gas, servicio criados, $60. Escobar 5, nueva $55. Informes Teléfonos FO-1222. M-1505.
8226 19 fb.

ARAMBURO 52

Entre San José y Zanja, preciosos pisos, frente a la brisa, tres habitaciones, sala, recibidor, buenos servicios. Precio de situación, 55 pesos. Teléfono F-5506.
8127 25 fb.

PISO AMPLIO

Campanario 88, esquina a Neptuno, se alquila un segundo piso, compuesto de cuatro amplias habitaciones, sala, comedor y servicios sanitarios modernos. Precio $90. Informa el portero.
8164 19 fb.

SAN LAZARO 184, ALTOS

Se alquila esta fresca casa esquina a Galiano, acabada de pintar, compuesta de sala, comedor, tres habitaciones, baño, cocina gas y servicios. La llave en los bajos. Informan Edificio Gómez Mena. Departamento 705, Obispo y Aguiar. Teléfono A-8980. 8123 24 fb.

LAGUNAS 40. Se alquilan los bajos con sala, recibidor, tres habitaciones, baño intercalado, comedor, cuarto y servicios para criados. La llave en el primer piso. Informes: Teléfono 1-1545.
8178 22 fb.

SAN Lázaro esquina Hospital, por Hospital 19. Precioso pisito alto, exterior, $45. Sala, 3 cuartos, cocina, baño, mucha agua. Casa nueva. Hospital 19. Informa, bajos.
8228 20 fb.

SE ALQUILA

AGUIAR 43 un lujoso bajo que lo mismo sirve para oficinas o Notaría que para familia, puede servir para las dos cosas, sala, saleta, tres cuartos, baño intercalado, comedor grande, cocina. Informan en la misma.
8068 22 feb.

AMARGURA número 56 entre Compostela y Habana; se alquila un segundo piso, para matrimonio de gusto, con todo el confort, está sin estrenar. Las llaves en el primero. U H E 1140 20 feb.

AGUILA 95 se alquila tercer piso moderno con todo el confort. Llaves en los bajos. Informan Egido 9. Teléfono A-6455. 8070 21 feb.

SE ALQUILA

Un bonito alto, único, Neptuno 132. Sala comedor, cuatro cuartos, cocina de gas. Llave en la esquina.
7594 24 feb.

Un alto con tres departamentos, cocina, gas, luz eléctrica, servicio sanitario, frescos, módico alquiler. Monte 163 esquina a Indio. Se informa en la misma.
7980 3 mz.

EN $40 elegantes altos Corrales 226. En $40 modernos altos Condesa No. 48 entre Lealtad y Escobar. En $60 altos con sala, saleta, comedor, 4 cuartos, Jesús María número 73. Informan: Belascoaín 648 altos. M-6647.
8038 18 fb.

EN Monte y Rastro, se alquilan los altos con tres habitaciones, cocina y servicios. La llave en la bodega. Teléfono: A-5876. S 1122 19 fb.

SE alquila Muralla 7, los bajos y primer piso, propios para establecimiento y mercancía, el segundo piso para vivienda. Informan: Muralla 5.
7012 25 fb.

SE alquilan unos magníficos altos en San Isidro y Habana; la bodega. Precio módico. Teléfono M-6496.
7964 19 fb.

REINA, 129, ESQ. ESCOBAR

Se alquilan estos bajos con sala, antesala, comedor, cinco cuartos, dos baños, galería, patio, traspatio, tres cuartos con baño para criado. La llave en los altos.
7897 20 feb.

SE alquilan los bajos calle 25 entre E y F, tienen sala, comedor, tres habitaciones, baño y cocina. Informan teléfono F-4803. S 1099 21 feb

SE alquilan Arbol Seco núm. 13, altos, y bajos; los bajos en $40.00 y los altos en $45.00; tres cuartos, sala, comedor y demás servicios. La llave en el núm. 9, altos. S 1105 24 feb

SE alquilan los espléndidos bajos de la casa Concordia 12, entre Aguila y Galiano. Son propios para establecimiento comercial. Precio $90. La llave en Concordia, 25, bajos. Informan García Tuñón, Aguiar y Muralla, Telf. A-2856.
7933 20 feb

EN Muralla 37-A, se alquila el entresuelo, propio para vivienda o comisionista, con depósito. Precio: $38.00. Tiene servicio. Informan: García Tuñón. Aguiar y Muralla. Teléfono A-2856.
7932 20 feb

SE alquilan los hermosos altos del café de O'Reilly y Compostela, con grandes salones, propios para sociedades, comercio u oficinas. Buen precio. Informes Habana 58. 7903 22 feb

EN SAN RAFAEL, 120 Y MEDIO

Se alquilan los más cómodos altos con tres habitaciones, gabinete, sala y saleta, dos habitaciones en la azotea y demás servicios. Informes bajos.
7935 26 feb

ESPLENDIDO segundo piso, Neptuno 166 entre Escobar y Gervasio, cinco cuartos, dos baños intercalados, cocina de gas, calentador, sala, saleta, comedor al fondo. Prats. A-6537.
7974 21 fb.

SE alquila, acabado de construir, principal de San Miguel 306 entre Mazón y Basarrate. Llave, tercer piso. Informes 23 esquina a Dos, señora viuda de López.
7979 20 fb.

SE alquilan los altos de Aguila 160, con sala, saleta, dos cuartos y servicios; en $48. Informan Plaza del Vapor No. 1, Vidriera Los Espejuelos. La llave en los bajos. S 1109 20 fb.

SE alquila un piso con cuatro habitaciones, sala, saleta, comedor al fondo, cuarto de baño intercalado y servicio para criados aparte. Informan San Rafael y M. González. Locería.
8021 21 fb.

CAMPANARIO 148, hermosa casa, con sala, antesala, recibidor, cinco cuartos, saleta, baño intercalado, dos cocinas, mucha agua, pintada.
7883 19 feb.

ALQUILERES DE CASAS

PARA ESTABLECIMIENTO

San Rafael 57, entre Manrique y Campanario. Acabada de construir, con nueve metros por dieciséis. Llaves en los altos. Informes: San Rafael 40, altos. A-8701. 7944 3 mz

SE alquila, Estrella 237, altos, compuesta de sala, saleta, tres habitaciones, baño y cocina de gas. Informes Ramón G. Fernández, Infanta núm. 47. Taller de maderas de Buergo, Alonso y Ca. Teléfono U-1157. 7950 22 feb

CRISTO, 23

Se alquila en zaguán, sala, antesala, comedor, tres cuartos, baño, patio, traspatio, con cuarto y baño para criados. La llave en el 33.
7896 20 feb

SE alquilan los magníficos altos San Lázaro 264, esquina a Perseverancia. La llave en los bajos. Informa doctor Trelles. A-2858. 7951 19 feb

SE alquila Infanta núm. 43, altos, compuesta de sala, saleta, terraza, gabinete, cuatro habitaciones, baño intercalado, cocina de gas y servicios de criados. Informes Ramón G. Fernández, Infanta núm. 7, taller de maderas de Buergo, Alonso y Ca., Teléfono U-1157.
7948 22 feb.

SE alquila Estrella 240, bajos, compuesta de sala, saleta, dos habitaciones, baño, cocina de gas y patio. Informes: Ramón G. Fernández, Taller de Maderas de Buergo, Alonso y Ca. Infanta 47, teléfono U-1157.
7949 22 feb

MALECON Y MANRIQUE

Espléndida vista, muy frescos, muy baratos, magníficos apartamentos. Dos baños. Tels. A-6249 y A-0147.
7785 20 fb.

VILLEGAS 30

Se alquila en lo más céntrico de la Ciudad, lindísimo pisito, con tres habitaciones, sala, saleta, cuarto de baño intercalado y cocina al fondo. Únicamente a personas de estricta moralidad. Precio reajustado $70. Teléfono M-5416.
7789 20 fb.

AVISO

Castillo 6 esquina a Santa Rosa, se alquila un local propio para cualquier industria. Informan en Infanta y Zequeira. Francisco González, bodega. Precio módico. S 1082 25 fb.

ALQUILO casa nueva, esquina de brisa, segundo piso, Concordia y Aramburu, con sala, recibidor, cuatro cuartos, baño intercalado, comedor, cocina y servicio de criados. Teléfono U-4159. Informes en la misma. 7813 23 fb.

SE alquila el segundo piso de la moderna casa San Lázaro 299 entre Soledad y Aramburo, con sala, recibidor, cuatro habitaciones, comedor al fondo, cuarto y servicio de criado, amplia azotea con magnífica vista al mar, etc. etc. La llave en la misma. Informes en San Ignacio 50. Teléfono A-7501.
7770 25 fb.

SE alquila un piso alto con terraza al mar, para corta familia, precio económico en la calle San Pedro número 24. Informan en el Hotel Universo, San Pedro 22.
8110 26 feb.

SE TRASPASA

Contrato de una casa propia para huéspedes u hotel o familia. 95 departamentos Los bajos para establecimientos, un gran negocio. Informan Manrique 202. Teléfono M-8630. 8224 19 fb.

SE alquila el fresco y moderno bajo de Marina casi esquina a Venta No. 21 frente al Parque Maceo, con sala, comedor, tres habitaciones, baño intercalado, cocina de gas y servicios de criados por $70. La llave en la fonda. Teléfono A-6420.
7780 19 fb.

SE alquila para pequeña industria o familia, los bajos de Concordia 193. Llave en la botica. Informan F-4723.
S 1095 25 fb.

FLORIDA 43. Se alquilan muy baratos unos altos con sala, cocina, tres habitaciones, baño, servicio completo, tranvías a la puerta y por esquina Vives. La llave en los mismos altos e informan en el F-5652. 7801 20 fb.

SE alquila la esquina de San José y San Francisco, propia para frutería o bodega. Informan Muralla 98. Teléfono A-4661.
7808 20 fb.

SE alquilan los espaciosos y ventilados altos de San Juan de Dios 23, esquina a Compostela, primer piso, sala, saleta, cuatro cuartos, baño intercalado, cuarto de criado, doble servicio todo nuevo. La llave en la bodega. Informes Habana 58, buen precio.
7904 22 feb

GRAN ESQUINA

Se alquilan los hermosos salones de O'Reilly 2 y 4 esquina a Tacón. Para informes Arellano y Ca. Amargura y Habana. Teléfono A-3329.
S 1077 28 fb.

JOVELLAR 35, ENTRE M Y N

Se alquilan estos espléndidos y lujosos bajos compuestos de sala, recibidor, 4 habitaciones, comedor, galería de cristales, baño intercalado, cuarto de criados, cocina de gas y de carbón, dos patios, entrada independiente para criados. La llave en los altos. Informan A-4794.
6344 22 feb

SE alquilan en la calle Cuba 21 A, los espléndidos bajos, superficie 300 metros cuadrados, construcción moderna, punto comercial entre Empedrado y O'Reilly. Informan I-4990. 7242 20 fb.

BLANCO número 26, se alquilan los bajos de esta casa. La llave en los altos. Informan: Chaple y Sola. A-2736.
7700 20 feb

MANRIQUE No. 5-C

Se alquila el segundo piso, compuesto de sala, saleta, dos habitaciones, baño intercalado, comedor y cocina. La llave en los bajos. A-3234.
S 1057 21 fb.

CONSULADO 28

Entre Genios y Prado, se alquila la planta baja y el piso alto, compuesto de tres y cuatro habitaciones respectivamente, zaguán, recibidor, saleta de comer, baño, etc. Las llaves en la botica. Informan: Habana 82. Teléfono A-2474.
7551 22 fb.

SE alquila la gran casa Escobar 123, bajos, casi esquina a Reina compuesta de gran sala, saleta, comedor, cuatro habitaciones, cocina, cuarto de baño y patio. Informan Monte 170. Teléfono A-2066.
7377 23 fb.

ZANJA núm. 94, entre Belascoaín y Lucena, casa de altos, con sala, recibidor, comedor, tres cuartos muy amplios, cuarto de baño y cocina. Informes San José núm. 95, esquina a Lucena.
S 1017 26 feb.

SE alquilan espléndidos y modernos pisos en Concordia 100 y Gervasio 35. Sala, saleta, cuatro cuartos, cuarto criados doble servicios, hall, entrada para criados. Alquiler $80. Llave en los bajos. Informes O'Reilly 54, altos, por Habana
7138 21 fb.

SE alquila una gran casa en Amistad número 36 entre Neptuno y Concordia, de planta baja. Informan teléfono A-2564.
4910 28 feb.

Se alquilan los altos de Habana número 3, con sala, dos cuartos, baño y cocina, precio 60 pesos al mes. Informes: Claudio Arellano. Cuba, 50. Teléfono A-8299.
E 2877 Ind 29 dic.

SE alquila el bajo de Lealtad 125 con sala, saleta, tres cuartos, buen baño, servicio completo entre San Rafael y San José alquiler módico. Informan en La Filosofía. La llave al lado, bajos.
7522 20 feb.

SE ALQUILA

El piso tercero derecha, de la casa Avenida de la República 474 esquina a N. próxima a la Universidad, con sala, hall tres habitaciones, comedor, cuarto de baño, cuarto y servicio de criados. Informan Dediot García y Ca. Habana 86. Teléfono A-2458. 7601 19 fb.

ALQUILERES DE CASAS

LEALTAD 115 ALTOS

Se alquila con sala, recibidor, tres cuartos, uno en la azotea, cocina, etc. Módico precio. La llave en los bajos e informes San Miguel 196, bajos.
7533 20 fb.

SE alquilan muy baratas las casas Cárdenas 3, 2o. piso, sala, recibidor, cinco hermosas habitaciones, con balcón a Corrales, saleta de comer; y Cárdenas 64, 2o. piso, cerca de la Estación Central, sala, saleta y dos habitaciones muy ventiladas. Las llaves e informes en Zulueta 36-G. Teléfono A-9266.
7506 24 feb.

SE alquila el alto de San Lázaro 221-B, con sala, saleta, tres cuartos, servicios completos, buen baño. Alquiler módico. Informan en La Filosofía. La llave en la bodega. 7521 20 feb.

SE alquilan los altos de San Miguel 272, entre San Francisco e Infanta, compuestos de cinco hermosas habitaciones, sala, saleta, baño intercalado con todos sus servicios a la moderna. Informan en San Miguel 211 esquina a Infanta, altos de la ferretería.
7580 22 fb.

SE alquila un piso con tres habitaciones, frente al mar, muy fresco, tiene balcón a la calle, cocina de gas, buen baño, independiente a matrimonio sin niños o personas de moralidad, en la misma se alquila en los bajos un departamento muy amplio y fresco propio para oficina o barbería. Informan en la misma. Empedrado número 3. 7556 19 feb.

SAN Lázaro 69, entre Crespo e Industria, se alquila esta cómoda casa con sala, recibidor, cinco cuartos, comedor al fondo, cocina, cuarto y servicio de criados, gran patio y traspatio. Informan en la bodega de enfrente. 7568 22 feb.

SE alquilan los altos de Habana número 14. La llave en los bajos. Informan teléfono A-7923. 7742 19 feb.

SE alquilan los altos de San Rafael 242 esquina a Infanta, compuestos de cinco hermosas habitaciones, sala, saleta, terraza, baño intercalado con todos sus servicios a la moderna. Informan en San Miguel esquina a Infanta, altos de la Ferretería. 7579 22 fb.

SE alquilan los modernos altos de Picota 51, compuestos de sala, tres cuartos baño intercalado, comedor, cuarto y servicio de criados. Informan en San Rafael 113. Teléfono A-1963.
7598 22 fb.

SE alquilan los espaciosos bajos de las casas Obrapía 93 y 95, propias para Almacén o comercio. Las llaves e informes en Monserrate 117, Tostadero. 7668 24 fb.

SE alquila el alto de Luz No. 2, con sala, saleta y tres habitaciones. Llave en los bajos. Informes Salud 21. Teléfono A-2716. 7124 19 fb.

SE alquilan los cómodos altos Belascoaín 95. Edificio Recarey, tienen el máximo de comodidad. Informes portería.
7508 22 feb.

SAN Rafael 43, se alquila primer piso, nuevo, lujoso, con todas las comodidades, propio para corta familia. Llave e informes San Miguel 91, bajos.
7655 24 fb.

SE alquila la casa de la calle de Habana 18 entre Peña Pobre y Cuba, con sala, comedor, cuatro habitaciones, cuarto de baño completo, cocina y cuarto y servicios de criados. La llave en la bodega de Peña Pobre. Para más informes: José Colmenares. M-7921.
7582 19 fb.

ALAMBIQUE 23

Alquilo modernos altos, compuestos de sala, comedor, baño moderno y cuatro habitaciones. Informes en Universidad 15 Teléfono A-3061. 7292 18 fb.

ALQUILERES DE CASAS

GENIOS 23, entre Industria y Consulado, a una cuadra del Prado y otra del Malecón. Se alquila el piso principal con sala, saleta, cuatro hermosas y frescas habitaciones, baño, cocina para gas y para carbón. Bomba moderna para elevar el agua. La llave en la botica de la esquina. Su dueño Teléfono M-3287.
6864 25 feb.

SE alquila la planta baja de la moderna casa O'Reilly 26 y 28; quinientos treinta metros superficie; propia para industria, almacén, depósito o establecimiento. Informa: doctor Arturo Fernández, Habana 86, departamento 312 y 313.
5962 28 feb

SE alquila hermoso piso alto en Revillagigedo 62, casi esquina a Misión. Sala, saleta, tres cuartos, baño intercalado, cocina grande con gas y agua abundante. Informan en el Almacén de los bajos. A-2394. 7615 20 fb.

SE alquila la casa Muralla 28 y 30 y se venden los armatostes. Informan Muralla y Compostela. Café.
6350 27 fb.

SE alquilan los altos de Inquisidor 15, para oficinas, numerosa familia o casa de huéspedes. Abierta en las horas laborables. Informa: La Vinatera. U-1794.
7237 19 feb

SE alquila: Malecón núm. 338, entre Gervasio y Belascoaín, espléndido, lujoso segundo piso, casa moderna, fabricación, amplia terraza al frente, con vista al mar, sala, comedor, cuatro hermosas y ventiladas habitaciones dormitorios; baño intercalado, cocina y calentador de gas, cuarto y servicio de criados, agua abundante. Puede verse todo el día. Informan: Aguiar 19, bajos. Teléfono: M-3032. 7749 19 feb

SE alquilan en Reina 103, esquina de fraile el primero y segundo piso compuesto el primero de siete cuartos, sala, comedor, un baño regio, servicios para criados y una espléndida terraza y el segundo se compone de cinco cuartos, sala, comedor, un espléndido baño y servicios para criados. La llave e informes en los bajos.
7741 19 feb

EN BELASCOAIN 26

Esquina de fraile a San Miguel y altos del Banco del Canadá, se alquila un piso con hall, recibidor, sala, comedor y cuatro aposentos; cuarto de baño y doble servicio. Todas las habitaciones dan a la calle, ventilación y punto ideales, solo a familias decentes y estables A todas horas. Informa el Conserje, López. Precio módico. 7280 20 fb.

SE alquilan accesorias y departamentos en la casa Oquendo 9 esquina Animas. Informa el encargado en la misda o Enrique Dolz. M-1851.
7275 18 fb.

¿DESEA pasar un verano en lugar fresco y reducir sus gastos? A la entrada del Vedado, en lindo chalet con vista al mar, pasando todas las líneas de tranvías por su frente, se alquila un lindo piso bien decorado, con todas comodidades; se da toda asistencia. También se alquilan dos garages independiente uno de otro, desde la calle, con cuartos para chauffeur. Informan F-2277.
7213 19 feb

(2)—Vedado

ALTOS modernos 21 No. 285. Terraza, recibidor, sala, comedor, hall, tres habitaciones, baño completo, cocina, cuarto y servicio criados. Llaves e informes al lado. 8152 20 fb.

C entre 21 y 23, No. 207, altos, alquilo casa; terraza, sala, comedor, cuatro cuartos. cocina y baño. F-4252. Tavel.
8171 4 mz.

EDIFICIO Tavel, 21 y C., alquilo casa de sala, comedor, dos cuartos, cocina y baño. Otra sala, cuarto, cocina, baño. F-4252. Tavel. 8170 4 mz.

EN 45 pesos se alquilan los altos de calle A y 27, Vedado. Las llaves en frente.
8183 19 fb.

SIN estrenar y con todos los adelantos modernos se alquilan los altos y bajos de la calle 27 entre A y B, Vedado. Las llaves en la misma.
8182 19 fb.

AVENIDA de los Presidentes esquina a 19. En esta fresca y bien situada casa, se alquila el piso alto, acabado de pintar, con seis habitaciones en la planta y dos en la azotea y muy amplias y completas las demás dependencias. Informa M. Santamaría. Teléfono A-2878 o F-1385.
8063 25 feb.

ALQUILERES DE CASAS

VEDADO, calle 12 número 194 entre 19 y 21, se alquila una casa propia para tren de lavado o particular. La llave en la bodega de 19 y 12. Informan teléfono F-4520. S 1137 22 feb.

SE alquila en $70 los modernos altos de la calle 12 número 25 entre 13 y 15, Vedado, compuesto de sala, saleta, cuatro cuartos, baño moderno. La llave en la bodega. Informes en Prado 119. Camisería. 7958 20 fb.

SE alquila la bonita casa calle Dos esquina a 25 número 440, Vedado. Llave e informes señora viuda de López.
7978 20 fb.

EN el Vedado, se alquilan los bonitos y modernos bajos de la calle 11 No. 39 esquina a 10, con gran jardín, siete cuartos, cocina de gas y carbón, garage y demás comodidades para familia de gusto. Precio $150. Informan en los altos. S 1117 23 fb

CALLE 25 entre Paseo y Dos, Vedado, en 80 pesos, se alquilan los altos con seis habitaciones, sala, saleta, comedor, cocina de gas, dueño calle A y 27.
8184 19 fb.

CALLE 25 entre Paseo y Dos, Vedado, en 80 pesos se alquilan los altos con seis habitaciones, sala, saleta, comedor, cocina de gas. Dueño: calle A y 27.
8184 19 fb.

ALQUILO en C., del Paseo No. 1, un magnífico primer piso, compuesta de sala, saleta, comedor al fondo, tres amplias y ventiladas habitaciones, cocina de gas y servicios de criados. Precio $70 Informan: A-4131. 8001 19 fb.

SE alquila casa alta, tres cuartos, sala, comedor y baño, lo más alto del Vedado, Zapata No. 21 entre A y B, tranvías Zapata y calle Habana y Marianao y Parque Central. Precio $35. 8044 19 fb.

SE alquila $175, chalet B esquina a 29, con portal, dos terrazas, gran comedor, cocina gas y carbón, baño lujoso, agua abundante, espacioso garage, 7 cuartos, closet, pantry, recién pintada. Dueño, 29 número 26, entre B y C.
7946 23 feb

CALLE 16 Y 17

Vedado, se alquila esta casa con jardín, portal, sala, saleta, cuarto, cocina, patio y servicios $30. Informan U-5417.
7688 20 fb.

QUINTA 120 esquina a 12, frente al Vedado Tennis con portal, sala, 4 habitaciones, baño, cocina, servicios criada, etc. Llave en los altos. F-1506.
7651 18 fb.

VEINTITRES núm. 263, entre E y F, se alquilan los altos de esta casa. La llave en los bajos. Informan: Chaple y Sola A-2736. 7701 20 feb

B número 249, entre 25 y 27, se alquilan los altos de esta casa. La llave en los bajos. Informan: Chaple y Sola, A-2736. 7702 20 feb

SE alquilan los preciosos bajos de Paseo número 226, casi esquina a 23, y los de Villa Petra, calle 23 entre Paseo y Dos. Las llaves en la esquina de Paseo y 23. Informes en la Locería La República. Galiano 104. Teléfono A-1796.
7134 21 fb.

ESPLENDIDOS bajos en 186 calle C entre 19 y 21 con 5 dormitorios, gran sala y comedor, baño moderno, calentador, cocina de gas, instalación eléctrica. Alquiler $110. 6842 20 feb.

SE alquila la casa calle 35 número 12 entre 2 y 4, Vedado propia para tren de lavado u otra industria. Informan en el teléfono F-5581.
7187 19 feb.

SE alquila una casa en el Vedado, calle 13 No. 473 entre 10 y 12, con sala, comedor, tres cuartos. La llave en el 479. Teléfono F-4520. S 1120 21 fb.

CALLE 17

Se alquilan entre L y M las casas número 12, altos y bajos y el número 16, bajo, compuesto de jardín, portal, sala, antesala; cuatro grandes cuartos; comedor, cocina, cuarto de criada, cuarto de baño e inodoros y demás servicios. Informan número 10, altos.
7450 21 fb.

VEDADO, calle 35 y 8 Reparto San Antonio, se alquila una casita sala, dos cuartos, portal, mucho patio, luz, agua abundante, tiene para guardar dos automóviles. recio 20 pesos. La llave al lado en la bodega. 7566 19 fb.

SE alquila hermosa y moderna casa de esquina, 3a. y D No. 280, con cuatro cuartos, uno de criado y demás comodidades. Informan Teléfono A-1065.
S 1078 20 fb.

VEDADO. Altos modernos, Baños 6. Terraza, saleta, sala, seis grandes cuartos baño intercalado, comedor, cocina, despensa, agua; tiene motor A Caos. Teléfonos M-1238. F-4187. 7672 24 fb.

SE alquila la casa calle Once número 6, Vedado, entre Paseo y calle A, moderna, compuesta de portal, sala, saleta, comedor, tres habitaciones, baños, cocina, repostería, garage y habitaciones para los criados y chauffeur, con jardín y patio al fondo. La llave enfrente. Informan Teniente Rey 71, teléfono A-4395.
7220 19 feb

VEDADO. Alquilo la hermosa casa Línea 87 entre 4 y 6, compuesta de jardín, portal, sala, living room seis habitaciones, dos baños intercalados, comedor cocina, un salón alto con baño, garage para dos autos, patio, cuarto alto chauffeur, lavandería y dos cuartos criados con servicios sanitarios completos. Informan: Teléfono A-4258.
7386 19 fb.

(3)—J. del Monte y la Víbora

SE alquila magnífica casa en la Víbora; Milagros 49-F, entre San Anastasio y Lawton, grandes comodidades y alquiler muy rebajado. 8253.—24 Feb.

BONITA casa moderna, y recién pintada con portal, sala, comedor, tres habitaciones, baño intercalado, patio y traspatio; la alquilo en Gómez 15 casi esquina a Santa Emilia. Teléfono A-2683.
S 1130 21 fb.

ALQUILO Milagros 110, acabada de pintar, los bajos tienen jardín, portal, sala, recibidor, comedor, seis cuartos, baño completo, cocina, calentador, cuarto y servicio criada, garage, cuarto de chauffeur; las mismas comodidades tienen los altos. Informan: Teléfono M-1740.
8082 23 fb.

SE alquila Víbora, Octava No. 23 entre San Francisco y Milagros, moderna, 5 cuartos, 2 saletas, patio, traspatio, media cuadra tranvía, baño, llave al lado. Teléfono M-2330. Poco alquiler.
8081 21 fb.

SAN MARIANO ESQUINA A J. A. SACO

Alquilo altos frente Colegio Champagnat y Nuestra Señora de Lourdes, 4 cuartos sala, comedor, cocina de gas, baño intercalado y doble servicio. Tel. I-3457.
S 1134 25 fb.

ALQUILO

San Francisco 206. Portal, sala, saleta, cuatro cuartos, servicios completos. Informan: Figuras 21. Teléfono A-2683.
8121 22 fb.

ESTRADA Palma 58. Acabada de reformar. Se alquilan los altos en $33.00 Los bajos en $43.00 Ultimo precio. Punto inmejorable. Llaves en la bodega. Dueña: calle 25 número 271, Vedado.
8061 20 feb.

ALQUILO Guasabacoa 19, esquina Pérez, Luyanó, sala, saleta, cuartos, baño intercalado completo, comedor y cocina, jardín, patio y traspatio, todo grande y moderno, nunca falta agua, $40. Llave e informes bodega de Pérez y Guasabacoa.
8094 21 feb.

O'FARRILL 15 altos, Víbora, hermoso alto muy fresco y lujoso, lo mejor del barrio, terraza, recibidor, sala, gabinete, dos hermosos baños intercalados, cuatro grandes cuartos, comedor, pantry y cocina, servicio de criados. La llave en el núm. 13. Teléfono F-3790.
8069 22 feb.

SE ALQUILAN

Los altos de la casa Este de la Línea 89, Santos Suárez. Informan en San Rafael 1. "El Decano". Teléfono A-2611. La llave en los bajos. 8103 23 feb.

ALQUILERES DE CASAS

ALQUILO casas baratas, concreto, ladrillos, sala, cuarto, cocina, baño, patio y luz eléctrica $20.00. Rosa Enríquez y Juan Abreu número 8-A, Luyanó.
8072 21 feb.

SE ALQUILAN

Una casa de construcción moderna compuesta de sala, antesala, tres habitaciones, baño intercalado, su buen patio y cocina, en la calle de Velázquez entre Luco y Villanueva, una cuadra de Concha. Llave e informes Velázquez y Luco, Almacén de carbón. 8088 20 feb.

REPARTO Guasimal calle Joaquín Delgado entre Yumurí y Guasimal. Alquilo casa madera portal, sala, dos cuartos, comedor y sus servicios. Precio 20 pesos.
8114 21 feb.

SE alquilan los altos de Avenida de Acosta y Primera, Víbora, compuestos de sala, saleta y cuatro cuartos, bomba y tanque de agua. La llave en los bajos esquina. Informes Alonso y Ca., Inquisidor 10. Telf. M-5111.
8137 25 feb.

ALQUILO la casa calle O'Farrill 93, Víbora, con sala, saleta, comedor, cuatro cuartos, cocina y baño, con un departamento independiente con cuatro cuartos y baño, garage y cuarto chauffeur. Informes Teléfono F-3435.
8108 21 feb.

SE alquila en la Víbora, Felipe Poey 2, espléndido chalet, con portal, sala, cuatro cuartos, cuarto y servicio de criados, lavadero, patio, tanque y motor para agua. La llave en Jesús del Monte 661, bodega. Informes Alonso y Ca., Inquisidor 10. Teléfono M-5111.
8136 25 feb.

SE ALQUILA

Casa grande, tres cuadras Calzada San Benigno 82 esquina Correa. Informan: I-2383. A-3480. La llave al lado No. 80
7992 21 fb.

EN 34 PESOS

alquilo casa Víbora, Lawton, 70, entre San Mariano y Vista Alegre. Sala, saleta, dos cuartos, cocina, baño, patio, traspatio. Llave en la misma. Informan Vives 123. Telf. M-5018.
7730 19 feb

ALQUILO una hermosa casa en la calle Lawton número 10, casi esquina a San Francisco, Víbora, sala, saleta, patio, traspatio, tres cuartos baño, cocina grande. La llave núm. 8, precio $45.
7931 21 feb

JESUS del Monte se alquilan Ensenada, frente Santa Ana, bodega, casas a 25 pesos. Las llaves en la misma.
7546 22 feb.

COMERCIO O PARTICULAR

Alquilo Jesús del Monte 557, pegada a San Francisco, casa amplia y cómoda. Informan y llave San Miguel 125, bajos. U-1802.
7721 19 feb.

CALZADA de la Víbora, esquina a Genaro Sánchez, frente al Paradero de la Havana Central, se alquilan cómodas casitas, acabadas de construir, con todos los adelantos modernos pc $35. La llave en el garage. Informes Tel. A-6420.
7781 19 fb.

SE alquila en San Anastasio 103, esquina a Vista Alegre, una casa de esquina, compuesta de portal, sala, saleta, tres habitaciones, todas con vista a la calle, cocina de gas, patio y servicios. La llave en la bodega. Teléfono M-9413.
7762 20 feb

SE alquila una casa acabada de fabricar; con portal, sala, dos cuartos, comedor, cocina, baño intercalado y un patio grande; en Guasabacoa y Santa Felicia, Luyanó, a dos cuadras de la calzada. La llave en la bodega. Informes, Rayo y Estrella, teléfono A-9287.
S 1090 28 feb

SE alquila San Anastasio 21, Víbora, sala, saleta, tres cuartos baño intercalado, cocina patio hermoso traspatio en la misma informan.
7691 21 feb

REPARTO SANTOS SUUAREZ

Se alquila la nueva, amplia y fresca y ventilada casa calle de Durege y Enamorados, Reparto Santos Suárez, a una cuadra del tranvía, compuesta de sala, recibidor, tres cuartos bajos y uno alto, baño intercalado, closet, comedor, despensa, pantry, cocina, dos patios, garage y servicios de criados. La llave en la bodega de enfrente. Informan en San Lázaro, 117, Habana.
7739 20 feb

SE alquilan en la Víbora, Calzada y Patrocinio con dos habitaciones, baño intercalado, cuarto y servicio para criados, sala y comedor. La llave en el café. Informa: José Colmenares. M-7921.
7584 19 fb.

ALQUILO precio módico frescos altos de Fábrica 55(frente al parque. Escalera de mármol, sala, saleta, tres cuartos, baño moderno, cocina. Llave bajos. Informes I-3644. A-5620.
7717 25 feb

ALQUILO modernos altos Durege 17 y 19 acabados de pintar. Sala, saleta, tres cuartos, baño completo, servicios criada, agua abundante. Llave bajos. Informes I-3644 A-5620.
7716 25 feb

ALQUILO CASA DE 1,616 VARAS

Para industria Colegio Clínica, depósito de aguas minerales, Altarriba número 1, media cuadra de la Calzada, se hace contrato, sirve para todo. Informan en la misma a todas horas. Jesús del Monte. También se vende a tasación con comodidades de pago. 7510 24 feb.

ALQUILO casa Buenaventura 75 entre San Mariano y Vista Alegre, al lado de la capilla Los Pasionistas; sala, comedor, cuatro cuartos, baño, cocina, patio, llave en la bodega. Informan Antonio San Miguel 18, Víbora. Teléfono I-4677.
7554 19 feb.

SE alquilan los altos de San Benigno y Zapote. Tiene sala, comedor, tres habitaciones, baño intercalado. Informan en el café Toyo. Teléfono I-2728.
7455 28 fb.

SE alquila la hermosa casa de Tamarindo 85. La llave en la bodega de la esquina. Informes en la Locería La República. Galiano 104. Teléfono A-1795.
7467 23 fb.

CARMEN M. de Caballero, modista bordadora; reforma y confecciona trajes de señoras dejándolos a la última moda, corta por figurín francés y americano, especialidad en abrigos, precios económicos. Peña Pobre número 24, Habana.
6494.—23 Feb.

SE alquila o se vende en Agüero y Línea, Crucero de Luyanó, una nave con 800 metros fabricados de madera y teja francesa, tiene 1,600 metros de terreno, se da garata. Informan: Luyanó, 265, café.
5601 5 Mzo.

JESUS DEL MONTE: Calle Cocos entre San Benigno y Flores, se alquilan bajos próximos a desocuparse, sala, comedor, tres habitaciones, garage, etc. Informes en la misma o teléfono M-7945.
7916 2 mz

ALQUILANSE preciosos altos con terraza, sala, dos cuartos, comedor, cocina, servicios sanitarios modernos, instalación eléctrica, abundante agua. Rodríguez 59, entre San Benigno y Flores, Tamarindo, tres cuadras calzada Jesús del Monte. Dueño teléfono I-1453.
7218 27 feb

SE alquila una casa en la calle Arango No. 4 con portal, dos cuartos, baño y cocina; otra en el pasaje Picallo, con sala, saleta, dos cuartos, comedor, cocina, baño y patio. Informan Tel. I-7005
7117 19 fb

J. DEL MONTE 156, ALTOS

frente Agua Dulce, alquilo casa moderna. Sala, saleta, cuatro cuartos, uno azotea gabinete, terraza $65. Llave al fondo. Informan Monte 350. Tel. M-1365.
7273 19 fb.

10 CENTAVOS
DE 7 A. M. A 5 P. M.; Y DE 5 A 10 P. M.
15 CENTAVOS

SOLICITUDES DE TRABAJO: DIEZ CENTAVOS
DEPARTAMENTO DE ANUNCIOS CLASIFICADOS

10 CENTAVOS
DE 7 A. M. A 5 P. M.; Y DE 5 A 10 P. M.
15 CENTAVOS

M.E.C.D. 2016

ALQUILERES DE CASAS

ALQUILO casa moderna Luyanó, 122, altos, 3 habitaciones y una más chica, sala, terraza, comedor, baño, cocina, agua fría y caliente, muy cómoda y fresca, precio muy rebajado. Teléfono I-6639 Y. Fernández. 7013.—19 Feb.

SE alquila para establecimiento; portal gran salón y tres accesorias a la brisa y precio módico. Milagros y S. Anastasio. Informes; F-2942. 7021.—19 Feb.

SE alquilan en el paradero de tranvías de Santos Suárez, Santa Catalina y Cortina, casas altas, acabadas de fabricar, muy frescas y con mucha agua a $40. Teléfono I-2994. S 984 19 fb.

ALQUILO altos en Remedios 75 a media cuadra de la calzada de Luyanó, compuesto de terraza, recibidor, sala, tres habitaciones, comedor al fondo, baño completo, cocina de gas y cuarto y servicio para criados. Informes en Universidad 15. Teléfono A-3061. 7291 22 fb.

SE alquila una casa moderna en la calzada de Luyanó esquina a Guasabacoa, al lado de la bodega, muy fresca y agua abundante. Tiene cocina de gas. Teléfono I-4468. 7278 20 fb.

VIBORA. Se alquilan los altos de Cortina 42, entre Milagros y Santa Catalina, independientes, muy frescos y cómodos. Agua abundante. Informan: M-6917. 7223 22 feb.

EN Luyanó se alquilan los espléndidos bajos de la calle Rosa Enrique 131 entre Infanzón y Abreu, a dos cuadras de los carritos de Luyanó. Se componen de portal, sala, comedor, tres cuartos, baño y cocina y traspatio. Informan I-4990. 7243 20 fb.

(4)—Regla, Guanabacoa y Casa Blanca

COJIMAR. Se alquila Real 31, con fondo al mar y muelle propio, cinco dormitorios, sala, comedor, terraza y cenador sobre el mar, garage, doble servicio y gran patio. Llave en frente e informes Edificio Larrea. Dptos 318 y 320, Aguiar y Empedrado. 8143 20 fb.

(5)—Marianao

BUENAVISTA, frente al Colegio Belén y paradero Rabel, se alquila lujoso chalet moderno, todas comodidades, jardín, alrededor, agua abundante, garage, etc. FO-1691. 8157 20 fb.

SE alquila para bodega una esquina en Santa Rosa y Luisa Quijano, Marianao, cerquita del paradero de Samá. Informan San Rafael y Basarrate, bodega. 7914 25 feb

REPARTO Almendares, alquilo hermosa residencia, calle Primera entre 14 y 16, media cuadra del tranvía Playa, con 4 grandes habitaciones, hall, doble servicio, gran baño, garantizada mucha agua, garage muy amplio, patio, dos cuartos y servicios criados independientes. Ultimo precio, $95. Teléfono A-4373. 7728 20 feb

ALMENDARES, 14 y C

A una cuadra Playa Estación Central, alquilo dos casas a la brisa, nuevas, tres habitaciones, con o sin garage, $45.00 y $50.00. F. O. 1762. S. 886.—21 Feb.

PANADEROS

Se arrienda en el populoso barrio de La Lisa, Marianao, solo en el barrio, horno de primera, con gran local y hermoso patio; se hace contrato poco alquiler. Santiago González. Real 8. La Lisa, Marianao. 7803 21 feb

SE ALQUILAN CASAS

En Almendares, Reparto Nicanor del Campo, calle 2 entre 11 y 13, cerca de carritos, con sala, cuarto, cocina, patio y servicios por 20 pesos mes. Teléfono: U-6417. 7681 20 fb.

ALQUILO casa Cotorro con sala, saleta, cinco cuartos, agua corriente, gran patio. Informes Fomento 21 letra F. Teléfono I-2441. 7872 20 fb.

(6)—Cerro

SE alquilan casitas independientes, en la calle Magnolia, entre Buenos Aires y San Antonio, pasaje, Cerro; tiene sala, cuarto, patio, cocina y servicio, a $1?. Dan razón en la fábrica de confituras al lado. S. 1008.—23 Feb.

CERRO

Se alquilan casas Piñera y Mariano, a $?, Sala, saleta, dos cuartos y demás servicios. Pasaje. Llave en la bodega Piñera y Mariano. Informes: Cristo 33, segundo piso. 8109 27 fb.

SE alquila la casa de Falgueras 36, Cerro con sala, saleta, tres cuartos, baño intercalado, cocina de gas, de nueva construcción. Informes en la bodega. 7782 23 fb.

EN el Reparto Los Pinos, se alquila una casita en $25.00. General Cisneros Betancourt esquina a Avenida del Apóstol. La llave en la bodega. S 1119 21 fb.

SE alquilan los preciosos bajos de la casa Falgueras 4 1/2 B compuestos de sala, saleta, tres cuartos, baño intercalado y servicio para criados. Llave e informes en Falgueras 6 casi esquina a San Pablo, Cerro. U H 8016 20 fb.

idoer etaoin shrdl shr sh sh sh sh sh

DESEA colocarse una española de mediana edad, para criada de mano. Sabe cumplir con su obligación y tiene buenas recomendaciones de las casas que ha servido. Informan Escobar 121. 8015 19 fb.

A una cuadra carros, Cañongo 1 B., Hecha 8 1|2, calle asfaltada, casas modernas, tres cuartos, sala, comedor en $34 y $40. Y departamentos tres piezas con servicios 20. S 1063 19 fb.

PARA industria, colegio, clínica, huéspedes o familia, se alquila Zaragoza 13. Portal, cuarenta habitaciones, nueve baños, tres patios, azotea, 50 metros del carro. S 1062 19 fb.

CERRO. Las Cañas. Se alquilan en Primelles 81, cómodas casas a 18 pesos. Las llaves en la bodega, Velarde. 7547 22 feb.

EN la calle de Santo Tomás, Cerro a una cuadra de la calzada, se alquilan los bajos de una casa acabada de construir, compuesta de portal, sala, saleta, baño intercalado, tres cuartos, comedor, cocina, cuarto de criada, patio y traspatio. Al lado informan.. 7256 22 fb.

(B) DEPARTAMENTOS

(7)—Habana

ALQUILO amplia sala y habitación contigua, independiente, propia para oficina, profesional o sociedad, balcón corrido, casa de moralidad, punto céntrico y comercial. Neptuno 48, altos. S 1096 25 fb

DEPARTAMENTOS

SE alquilan dos accesorias, modernas, línea de carros, por frente. Habana 164. 8032 26 fb.

DEPARTAMENTOS y habitaciones se alquilan baratos, a media cuadra Parque Zayas. Monserrate 41, altos. Informes en el segundo. Teléfono A-6639 7838 21 fb.

OFICINAS

Edificio "Llata" en Aguiar 116. Departamentos frescos con buen servicio desde 20 pesos hasta $60 al mes. Véanse. 7518 29 feb.

AMPLIO departamento con cocina independiente, se alquila en San Ignacio 42, altos, no es casa de vecindad. 7039.—19 Feb.

FRENTE Secretaría de Gobernación se alquila magnífico departamento paar profesional u oficina. Tacón 4. A-7627. E 1702 Ind 3 31

OBRAPIA 14

Se alquilan departamentos con vista a la calle, compuestos de habitación, sala, comedor, baño y cocina. Hay una habitación, muy independiente con servicio privado Altos del Café Nuevo Jerezano. Obrapía y Mercaderes. S 873 19 fb.

(8)—Vedado

VEDADO. Se alquila una accesoria en 13 número 85 entre 10 y 12. La llave en el 479 esquina a 12. Teléfono F-4520. S 1118 21 fb.

SE alquila un apartamento alto dos habitaciones, cocina y servicios todo independiente, Zapata No. 21 entre A y B, tranvías Marianao y Parque Central y Zapata calle Habana. 8045 19 fb.

SE alquila un lindo y cómodo departamento compuesto de tres piezas, un magnífico baño intercalado y dos hermosas terrazas que dan a Línea y Calzada, por donde pasará el paseo de Carnaval. Informan en Línea número 6 entre N y O Vedado. 5591 19 fb.

(9)—Barrios

DEPARTAMENTO

Se alquila en O'Farrill 74-A, casi esquina a Cortina, un departamento de tres habitaciones completamente independientes, con buen patio y servicio. Las llaves en el 74-A. Telfs. I-2297 y A-2429. 7934 20 feb

(C) HABITACIONES

(10)—Habana

NEPTUNO número 45, segundo piso, se alquila espléndida habitación con balcón a la calle, a dos caballeros de moralidad baratísima. Teléfono M-1331. 8254.—21 Feb.

EDIFICIO Marqués González 84; el más elegante y moderno, cómodo y barato. Vea espléndidas habitaciones y apartamentos, agua corriente, viva cómodo y barato. Se sirven comidas a domicilio. Teléfono U-3914. S 1145 4 mz.

SE alquila una habitación con dos entradas en casa de moderna construcción, agua nunca falta, luz y llavín, a caballero de moralidad. Villegas 13, altos, entre Tejadillo y Empedrado. 8144 20 fb.

SE alquila una buena habitación, muy clara y ventilada, propia para matrimonio. Hay cocina: precio de situación; en Manrique 230, altos. S 1129 21 fb.

SAN LAZARO 488

Alquílase una hermosa habitación con lujosos muebles, luz y derecho al baño a media cuadra de la Universidad, en bajos. Otra en los altos, sin estrenar con closset, baño intercalado, a todo lujo, a señoras o matrimonio sin niños. Informan en los altos. Teléfono U-3180. 8213 96 25 fb.

A HOMBRES solos se alquilan dos magníficas habitaciones. Virtudes número 142 entre Gervasio y Belascoaín. S 1124 21 fb.

ZULUETA, 34

Se alquilan espléndidas habitaciones con agua corriente y acabadas de pintar. Precios baratos. Teléfono A-5937. 8075 27 feb.

SE alquilan hermosas habitaciones en Galiano 132, altos de El Brazo Fuerte, acabadas de fabricar, con luz, lavabos de agua corriente y un cuarto de baño moderno. Informan en la misma; casa de moralidad. 7962 21 fb.

FAMILIA honorable alquila amplia habitación con luz y teléfono. Precio módico. San Miguel 159, bajos, entre Gervasio y Belascoaín. Unico inquilino. 7982 20 fb.

EN Virtudes 92, altos, se alquilan dos habitaciones en la azotea con mucha agua, en casa respetable, para corta familia. 7899 19 feb

EN Virtudes 92, altos, alquilo una sala con muebles y teléfono, para consultas, de siete mañana a siete de la noche. 7900 19 feb.

SE alquila una habitación para hombres solos en los altos del Rastro Avenida de Bélgica 133, casa fresca, agua a todas horas. 8002 19 fb.

EN casa particular, se alquila una habitación amueblada y lavabo de agua corriente. O'Reilly 102. Teléfono M-1540. 7965 23 fb.

HABITACIONES grandes claras, ventiladas, 15 peso; otra 18, lavabos agua corriente, pisos mosaicos, luz, llavín, ducha, baño, teléfono. Neptuno 50, altos, casi esquina Aguila. 7894 21 feb

DOS habitaciones grandes, unidas, lavabo agua corriente, pisos mosaicos, luz, baño, servicio contiguo, entrada calle escalera de mármol, 17 pesos. Virtudes 2, entre Prado y Consulado. 7893 21 feb

EN Animas 22 se alquilan habitaciones amuebladas con lavabos de agua corriente, fría y caliente, el mobiliario todo nuevo, recién pintadas, a una cuadra del Prado. Precios: de veinte pesos en adelante. 7915 23 feb

SE alquilan dos habitaciones con balcón, casa de un matrimonio de moralidad. San Nicolás, núm. 64, altos. S 1087 20 feb

HABITACIONES

HABITACIONES CON LUZ SE ALQUILAN EN CASA NUEVA, MERCADERES, 9, TAMBIEN HAY UN DEPARTAMENTO CON BAÑO PRIVADO. INFORMA: DR. ARANDA. CUBA NUMERO 36. TELEFONOS M-6173 Y F-1741. 8099 22 F

MATRIMONIO solo. Alquila en $20, una fresca y alegre habitación, con su buen baño, a señor solo que le guste vivir cómodo y tranquilo y en lugar céntrico. San Rafael, 45, altos, entre Manrique y San Nicolás, entrada por San Rafael. Pregunten por el señor Ruiz. 7901 19 feb.

SE alquilan en casa de moderna construcción, habitaciones a precios de situación. Monte 238-240, altos, junto a los Cuatro Caminos. Hay elevador. 7930 23 feb.

ZULUETA 32, pegado al Teatro Payret, se alquilan magníficas habitaciones y Cuarteles No. 1; Aguiar No. 57; Cuba 80 Cuba 120; Compostela 110; Aguacate 122; Manrique 163; Virtudes 140; Gervasio 27; Lagunas 85; Animas 129. 7815 23 fb.

ANIMAS 28, acabada de fabricar, con lavabos de agua corriente, a una cuadra de Prado, Industria 80, Industria 4, Campanario 23, Galiano 7 (a) se alquilan habitaciones. 7709 23 feb

ALQUILO habitaciones y departamentos a 15, 20, 25, 30, 35 y 40 pesos, para familias, con servicio y para oficina. O'Reilly No. 53, esquina a Aguacate. 7833 25 fb.

ENGLISH TEACHER

(From England) wishes a few pupils for the evenings excellent references. Telephone F-1076, room No. 45. 7592 22 fb.

EN Muralla 1, se alquilan dos habitaciones, juntas o separadas a precios de situación. Informan en la misma y en los Teléfonos M-2840 y A-4854. 8054 19 fb.

OBRAPIA 94-98, dos cuadras del Parque Central, hermosas habitaciones con balcones a la calle y gabinetes de mamparas. Otras interiores, grandes, frescas, todas con lavabos de agua corriente, luz toda la noche limpieza. Oficinas, hombres solos, matrimonios sin niños. Moralidad. Lo mejor de la Habana. Precios módicos. Informes el portero. 7422 20 fb.

SE ALQUILAN tres habitaciones grandes y ventiladas para matrimonio son internas, Villegas 97. 7285—18 Feb.

MONSERRATE 93, ALTOS

Entre Lamparilla y Obrapía, se alquilan habitaciones, lavabo agua corriente, con muebles especiales, a precio reducido. Más informes en la misma. 4478 79 27 fb

SE alquila una habitación en Obispo 107 primero, derecha. 7129 22 fb.

HABITACIONES para oficinas en Prado número 33, altos. Solamente para médicos, dentista, abogados, ingenieros o comisionistas. S 1014 20 fb.

SE alquila una hermosa sala, con o sin muebles y habitaciones con vista a la calle para familia u hombres solos, con toda asistencia, comida de restaurant, pedida por lista, a $30.00 por persona; hospedaje completo, casa de moralidad. San Miguel núm. 49, altos, entre Galiano y San Nicolás. S 977 19 feb

SE alquilan dos habitaciones amuebladas, a media cuadra del parque Central, precio de situación. Informan José Suárez. Hotel Ceminole, Neptuno número 3, Habana. S 934 9 Mz.

Habana. Se alquilan habitaciones o departamentos para oficina en los altos de la casa Empedrado, 16. Informan: Arellano y Hermanos, Cuba, 50. Teléfono A-8297. E. 29 Ind. 1 En.

PERSEVERANCIA número 32 altos, se alquila habitación en azotea, otra para matrimonio o dos compañeros. Telf. A-9326.

SE alquilan casitas independientes en la calle Magnolia entre Buenos Aires y San Antonio, pasaje Cerro; tienen sala, cuarto, patio, cocina y servicio, a $16.00. Dan razón en la fábrica de confituras al lado. S 1008 20 feb.

MONTE 49 y medio, frente al parque, se alquilan hermosas habitaciones a 12 y 14 pesos. Hay agua abundante, orden y moralidad. 7559 20 feb.

(11)—Vedado

VEDADO. Se alquilan habitaciones en 6 y 11 y en la calle 9 No. 23 y en 22 No. 3 muy baratas. S 1121 21 fb.

VEDADO. Se alquilan frescas habitaciones acabadas de fabricar con pisos de mosaicos cielo raso y entrada independiente, propias para matrimonios sin niños u hombres solos como motoristas, conductores que les guste vivir tranquilos. Precio $15.00. F número 6. 8039 23 feb.

EN lujosa casa de familia se ofrece habitación con pensión a matrimonio. Calle L núm. 125, entre Línea y 13. 7939 23 feb

ESPLENDIDAS y ventiladas habitaciones propias para matrimonio, se alquilan con toda asistencia. También las hay para una sola persona. Precios razonables. Línea núm. 28, entre J y K, Vedado, teléfono F-4316. 6633 19 feb

VEDADO, LINEA Y D

A señora, caballero o matrimonio. ¿Busca habitación alegre, confortable y de honesta independencia? Venga al edificio Montes y las encontrará, con terraza a la calle, baño completo, agua fría y caliente luz y teléfono y otros servicios. Precios módicos. Informan en el mismo. 7281 20 fb.

HABITACIONES

VEDADO I y 11, se alquilan habitaciones; y Baños 2 esquina 3a. y 5a. No. 48; A No. 3; 5a. No. 69; Nueve 150; Nueve No. 174 y 11 No. 83 esquina a 6, se alquila una casita. Tercera esquina a C. se alquilan casitas a $20. 7816 23 fb.

(12)—Barrios

ALQUILAMOS modernas habitaciones, compuestas de dos departamentos, cocina y alumbrado, muy baratas. Rodríguez 57 y 59, entre San Benigno y Flores, Tamarindo. 7219 27 feb

CUARTOS COMODOS

Alquilo Omoa 14, a 10 pesos, Jesús del Monte 156 a 14 pesos. Estos con luz y salita y habitación. Allí informan. 7274 19 fb.

(D) LOCALES

(13)—Habana

SE alquila un local para barbería, con todas sus instalaciones para el mismo giro; módico alquiler. Informan en la misma. Café Las Palmas. Paula y San Ignacio. S 1143 25 fb.

SE alquila un local para fonda, está muy bien situado; tiene mucha barriada, pues no hay ninguna en ocho cuadras alrededor. Es un buen negocio; véalo. Informan en la bodega de Marina y Ensenada Teléfono I-2843. 8219 19 fb.

SE alquila la planta baja de la casa de Alcantarilla 34 acreditada para establecimiento y un piso de la casa de Sol 19, entre Inquisidor y Oficios. Informes Rica 16. Teléfono A-2588. 8191 22 fb

LOCAL PARA COMERCIO SE ALQUILA, EN MERCADERES, 9. SE DA CONTRATO SI SE DESEA. INFORMA: DR. ARANDA. CUBA NUMERO 36. DEPARTAMENTO 112. TELEFONOS M-6173 Y F-1741. 8098 22 F

SE alquila en el punto más céntrico de la Habana, varios locales para establecimiento, salón de billares, barbería, tienda, puesto de frutas, almacén u oficinas. Muralla esquina a Habana. Informan en la misma. S 1127 23 feb.

SE cede un gran local de esquina, el mejor punto comercial de la Habana. Informan Chacón 2. Depto. 102, de 3 a 6. 8115 22 feb.

SE alquila espléndido local, preparado para establecimiento en O'Reilly 13, entre Cuba y Aguiar. Informan altos, botica Sarrá. Teléfonos A-4358 y M-6263. 7963 23 fb.

PARA establecimiento se alquila en las calles Jesús María y Compostela, propio para cualquier giro, por ser muy céntrico y comercial. Se da contrato. En el mismo lugar también se alquila segundo piso en $40. Informes: Cienfuegos 36 esquina a Apodaca, bodega. 7969 24 fb.

OCASION. Se cede un local propio para fonda, con varios enseres, en la calle de San Isidro, a una cuadra de los muelles. Informan en la calle de Santa Clara, 9 1|2 S 1102 21 feb

SE alquila magnífico local para industria con dos mil metros superficiales, con chucho de F. C. para seis fragatas, cerca de Infanta y Carlos III. También se fracciona a la mitad. Informa La Vinatera, Arbol Seco y Peñalver. 7884 21 feb

SE arriendan los bajos del hotel Flor de Cuba, propio para una barra u otra industria, por lo céntrico. También se arrienda parte de este local para una vidriera. Monte número 10, entre Aguila y Amistad, teléfono A-2261. 7908 2 mz.

COMERCIO. Animas 28, casa acabada de fabricar, a una cuadra de Prado, se admiten proposiciones para un salón bajo de 28 x 8, para industria o comercio. 7710 23 feb

NEPTUNO 255. Gran local preparado para comercio; no hay necesidad de gastar dinero para instalarse. Informan: San Rafael 133. 7891 2 mz

ALQUILO en Empedrado número 15, amplios salones con vista a la calle, luz y agua abundante. En la misma informan. 7755 23 feb

A los prenderos y relojeros, se le arrienda un hermoso local, en el mejor punto de la Habana para ese negocio; por ser el foco de todos los extranjeros y empleados; Obispo 15-A, en la casa de cambio "La República", frente al Senado. José López. S 1089 23 feb

AMARGURA 61

Se alquila un local para establecimiento o pequeña industria. Precio $65. Informan Amargura 63. 7640 20 fb

EMPEDRADO y Aguiar hermoso local de esquina propio para un gran establecimiento fácil comunicación, también para Exhibición de Automóviles y Camiones, se da barato. Informes en el mismo. 7494 19 feb.

SE alquila una nave de 300 metros en la esquina Subirana y Santo Tomás. Informan en la misma y en el Reparto Miramar Dos y Línea. Teléfono FO-1787. 7251 22 fb

SE alquila en Merced 71, un espléndido local, acabado de fabricar, expresamente para industria o almacén. Informan: U-2795. S 1015 19 fb.

SE alquila local para puesto de frutas, tren de bicicletas o fonda, alquiler barato. Mercaderes, 39. 7451.—26 Feb.

LOCALES

PARA COMERCIO

En la calle Lamparilla 19, entre Aguiar y Cuba, se alquila local con 280 metros de superficie. Alquiler módico. Informes y llave: Manzana de Gómez 260, teléfono A-2931. 7067 26 feb

SE ALQUILA

Los bajos de Amargura 76. Un local de 172 metros cuadrados con puertas metálicas, montado sobre columnas. Informan Amargura 63. 7639 20 fb.

ALQUILO local Oficios 15 entre Sol y Muralla, todo o parte, hago división necesaria. Llave en frente. Informan Hotel Astor, Apartamento 222. 7097 20 fb.

(11)—Vedado

ALQUILO una nave para garage en 23 entre 16 y 18, Vedado. Doy contrato. En la misma informan. Teléfono F-4817. 7994 23 fb

(14)—Barrios

SE alquila un local para bodega en la calle Luz Caballero esquina Vista Alegre; puede vender 150 pesos diarios, por su vecindario y no haber en tres cuadras en el contorno ninguna bodega. Informan al lado. 7942 20 feb

ALQUILO para establecimiento, esquina Rosa Enrique y Juan Abreu; más dos casas para familia. Las llaves en el 51 C., por Juan Abreu. S 825 7 mz.

(E) GARAGES

(16)—Barrios

SE alquila un garage en la calle G núm. 70, entre 7 y 9. Informa La Vinatera, U-1794. 7237 19 feb

(16½)—Solicitudes de alquileres

SE desea alquilar dos habitaciones preferible con muebles en casa decente y de estricta moralidad para dos señoras solas. Informes Teléfono F-3435. 8107 21 feb.

SE solicita una buena criada peninsular que lleve tiempo en el país, ha de ser formal y trabajadora. Sueldo $30 y uniformes. Calzada del Cerro 433 letra D. S 1136 20 fb.

SE solicita criada de mano, mediana edad, seria, aseada, casa matrimonio dos niños, referencias. Seis esquina a 11, Vedado. 8216 19 fb.

SE solicita una manejadora. Calle 9 esquina a I, Vedado. 8206 19 fb.

(F) SE NECESITAN

(17)—Criadas de mano y Manejadoras

SOLICITO criada de mano, joven y limpia, que sepa servir bien a la mesa y tenga referencias. Llame al FO-1338. 8003 19 fb.

SE solicita una criada de mano que sepa leer y escribir y traiga referencias de las casas en que ha trabajado. Sueldo $30.00. En Calzada, 120, esquina a 8. Vedado. 7733 19 feb

(19)—Cocineras

SE solicita una cocinera que ayude a los quehaceres de la casa de un matrimonio solo. Informan en 11 No. 324, altos entre A y B. 8169 20 fb.

SE desea una criada que sepa cocinar en Tenerife 8 tercer piso, muy buen sueldo y ropa limpia. Tiene que ser española. 8236 19 fb.

SE solicita una joven para cocinar y limpiar, que duerma en la colocación. Pocito 102 entre España y San Francisco. 8116 19 feb.

SE solicita una cocinera peninsular y una criada de manos. Deben ser formales y trabajadoras. Sol 91, entre Villegas y Aguacate. 8131 20 feb.

SE solicita una joven española, para cocinera. Se suplica traiga informes. Compostela 122. 8040 19 fb.

SE solicita una cocinera que sepa cocinar bien, solamente cuatro personas mayores. San Miguel 109, bajos, entre Lealtad y Escobar. 6393 19 fb.

(25)—Varios

SOLICITAMOS Agentes para la venta a casas particulares de artículo fácil. Ganarán de cuatro a ocho pesos diarios. Demostramos lo que decimos y enseñamos al que no sepa. Concordia 21. 8249.—21 Feb.

ADMITO socio para una gran bodega, dentro de la antigua Habana, con solo mil, pero exijo referencias de su persona. Cuenya. Reina 121, café. 8160 25 fb.

SE solicita un socio con algún capital, para ampliar una industria de mucha venta y negocio. Para informes San Tadeo y Martí, bodega. Ceiba. Puentes Grandes. S 1142 20 fb.

SOCIO para industria establecida hace años, se solicita con no menos de mil pesos. No podemos dar abasto a los pedidos. Llame al Teléfono A-4606, señor Arguelles. 8223 20 fb.

NECESITO práctico manejar elevadores, mezcladoras, etc. obras, preferible con nociones mecánica. Seis esquina a 11, Vedado, 7 a. m. 8216 19 fb.

SOLICITO una familia campesina, acostumbrada a los trabajos del campo, para darle una finca a sueldo o a negocio, próxima a esta ciudad. No menos de tres varones útiles para el trabajo. Se piden referencias. Informes Almacenes Bellita. Neptuno esquina a Amistad. 8185 19 fb.

SE solicita una lavandera en la calle L número 172, esquina a 19. Vedado. S 1123 20 feb.

SE solicitan modistas que sepan cortar y hacer vestidos, The Fair, San Rafael 11. 8139 20 feb.

SE desea una modista que corte por figurín y sepa coser; si no sabe que no se presente, calle 11 entre B y C, Vedado. S 1139 20 feb.

SE SOLICITAN

MANICURE

Que hable inglés, se necesita. Para informes llamar al teléfono M-5573. 7758—19 F

EXTRANJEROS

Rápidamente gestiono cartas de ciudadanías, títulos de chauffeurs, inscripciones de nacimientos, matrimonios, actas notariales y contratos. Escobar 129 entre Reina y Salud. 8222 4 mz.

SE solicitan ocho costureras para hacer camisas azules con cuello, exigiendo recomendación de las casas que hayan trabajado. José García y Ca. Muralla 16 8192 20 fb.

SINOPSIS

La película del CONGRESO EUCARISTICO, se estrenará en el teatro "Fausto" de la Habana, durante los días 28 de Febrero, 1 de Marzo y 2 de Marzo.

Sinopsis en detalles puede conseguirse de

FOX FILM DE CUBA S. A.

Aguila 73, Habana.

Dirigirse por correo, o personalmente.

412 14 d 15 feb.

SE solicitan macheteros para las Colonias de los americanos en Santa Mónica en Paso Real de San Diego que cortarán dos millones y medio de arrobas de caña, las mejores de la provincia de Pinar del Rio por lo bien asistidas. Pago al día a presentación del vale del pesador, buenas viviendas, buen agua con facilidades de comunicación a tres horas de la Habana con tres trenes diarios. El pasaje cuesta $2.62 y es por cuenta del que vaya, pero si hace la zafra completa, se devuelve el dinero del pasaje. Informes en la Habana: Muralla 58-62. Almacén Hércules. E 345 15d 6 fb.

NECESITAMOS costureras para máquinas de Festón. Bernaza 68. Shapiro Bros. 7464 26 fb.

IMPORTANTE

Se solicita un socio con doce mil pesos de capital. Tiene que ser hombre trabajador y con referencias comerciales para un negocio que puede dejar hasta 50 mil pesos anuales. Informan José J. Luna. Sábalo, Provincia de Pinar del Rio 6335.—18 Feb.

SE necesitan agentes, en cada ciudad y pueblo. Emplea usted su tiempo lucrativamente. Pídanos librito explicativo gratuito. International Service, 232, East Erie Street, Chicago, EE. UU. 6449.—26 Feb.

SE solicitan costureras para pantalones y camisas, corrientes. Talleres del Palacio de Cristal. Aguiar 93. 7118 26 fb.

SEÑORA inglesa de mediana edad, desea empleo, para acompañar señora o institutriz para niños. Tiene experiencia y referencias de casas cubanas donde ha trabajado Informan F-3100 de 10 1|2 a 2 p. m. Línea 110 B entre 6 y 8, Vedado 7589 21 fb.

SE solicitan tres o cuatro hombres para darles comida y se mandan comidas. Oficios 2. 7406 20 fb.

SOLICITO trabajos para hacer en casa, correspondencia en inglés, español y francés; dictado en taquigrafía los tres idiomas; traducciones, copias de documentos, circulares direcciones teniendo extenso y completo directorio de profesionales. F-2202. 7922 2 mz

SE desea una buena costurera que ayude a la limpieza por la mañana y que no se presente sin buenas referencias verbales. Calzada esquina a I, Villa Josefina, Vedado. Teléfono F-1439. S 1101 19 feb

COSTURERAS

Se solicitan en Muralla núm. 14, casa Maribona. Teléfono 9-2803. Se paga bien el trabajo. S 1100 24 feb

(26)—Agencias de colocaciones

VILLAVERDE Y COMPAÑIA

O'Reilly 13. Teléfono A-2348

Unica Agencia que dispone de personal competente y recomendado por sus aptitudes, moralidad y referencias. Facilita cocineros, criados, jardineros, dependientes en todos los giros, chauffeurs, fregadores, ayudantes, camareros y cuantos empleados necesiten, se mandan a cualquier punto de la isla. Villaverde y Ca. O'Reilly 13. 7820 23 feb

LA LEONESA, SUAREZ 29 TELEFONO A-8816

Gran Agencia de Colocaciones. Ofrecemos, si usted necesita, cocineros, cantineros, dependientes café, fondas, carnicerías, repartidores cantinas, chauffeurs, cocineras, criadas. Suárez 29. Teléfono A-8816. 8190 19 fb.

AGENCIA LA UNION

De Marcelino Menéndez, 30 años de establecida. Es la única que en cinco minutos facilita todo el personal con buenas referencias. Llamen al Teléfono A-3318. Habana 114. 7413 19 fb.

(G) SE OFRECEN

(27)—Criadas de mano y Manejadoras

DESEA colocarse una señora española de mediana edad de criada de mano o manejadora, sabe cumplir con su obligación. Informan: Avenida 8, esquina a 10. Reparto Almendares. 8241.—31 Feb.

SE OFRECEN

SE coloca una joven española para niños o quehaceres de casa chica, tiene su padre que la garantiza. 10 de Octubre 304, a todas horas. Isolina Rosas. 8102 30 feb.

SE desea colocar una señora de mediana edad; lleva cinco años en el país; para criada de mano o manejadora, tiene quien la recomiende. Informan: FO-1230. S. 1150.—24 Feb.

MANEJADORA de color americana desea colocarse con familia cubana o americana. Soy formal, tiene referencias. Calle 9 número 11 entre J y K. Vedado. 8085 19 feb.

SE desea colocar una señora española de mediana edad para manejadora o criada de mano, tiene buens referencias. Informan en calle 9 entre J y K, número 4. Vedado. 8096 23 feb.

SE ofrece una joven española, criada de mano. Tiene buena presencia y referencias inmejorables. M-7122. 8188 20 fb.

SEÑORA española desea colocarse de criada de mano o manejadora en casa de moralidad, sabe cumplir con su obligación y le gustan los niños. Informan calle Miramar entre A y B, Reparto Almendares, casa de R. Blanco, tiene quien la garantice. 8064 20 feb.

DESEA colocarse una muchacha donde haya criada de mano. Desea casa de moralidad. Tiene referencias. Informan Teléfono U-2386. Ramona. 8168 20 fb.

JOVEN española desea colocarse de criada de mano o manejadora o de cuartos. Sabe lavar. Tiene referencias. Informan Teléfono U-4069. 8166 20 fb.

DESEAN colocarse dos muchachas españolas, una de criada de mano y otra para cuartos. Entiende un poco de costura. Informan Teléfono A-8042. 8175 20 fb.

DESEAN colocarse dos jóvenes españolas para comedor, manejadoras o cuartos. Tiene buenas referencias; desea casa de moralidad. Informan Hotel Continental. Teléfono M-3695. 8210 19 fb.

DESEA colocarse joven española de criada de mano. Tiene buena garantía. Informan: Suárez 12, bodega esquina a Corrales. 6209 20 fb.

SE ofrece una buena criada o manejadora con buenas referencias. Sol 91. M-1860. 8129 20 feb.

SE coloca joven española de criada o manejadora. Lleva tiempo en el país; buena recomendación. No le importa viajar. Teléfono M-8743. 8156 20 fb.

JOVEN española se ofrece para criada de mano o manejadora. Informan Teléfono A-1969. 8162 23 fb.

DESEA colocarse una joven española de criada de mano o de manejadora. Sabe cumplir con su obligación. Tiene quien la recomiende. Teléfono F-4541. 8165 20 fb.

UNA joven vizcaína desea colocarse de criada de mano, no le importa lavar o planchar unas piezas o zurcir, desea ganar 20 o 25 pesos, se puede ver en Merced 77. 8111 20 feb.

DESEA colocarse una joven española de criada de mano o de cuartos. Sabe zurcir o de manejadora de niños de meses. Tiene referencias. Lleva tiempo en el país. Informan Teléfono U-2386. Jesusa 8011 19 fb.

DESEA colocarse una muchacha española para criada de mano o de cuartos. Lleva tiempo en el país y sabe cumplir con su obligación. Informan Manrique número 230. 7975 21 fb.

SE ofrece una buena criada de mano, peninsular, o para manejadora o habitaciones; tiene referencias de las casas que trabajó. Compostela 58. Teléfono A-4792. 7985 19 fb.

DESEA colocarse una muchacha española de criada de mano o manejadora. Lleva tiempo en el país. Está acostumbrada a trabajar. Informan Villegas 82. Teléfono A-8110. 7998 19 fb.

DESEA colocarse una muchacha española para criada de mano o cuartos. Informan en Carmen 21. Teléfono M-4894. 8023 19 fb.

JOVEN española desea colocarse de criada de mano, manejadora o para cocinar. Tiene buenas referencias de las casas en que trabajó. Informan Mercaderes 19. Teléfono A-3177. 8022 19 fb.

JOVEN española desea colocarse de criada o manejadora. Es cariñosa con los niños. Informan L 119 altos, entre 11 y 13. Teléfono F-3582, Vedado. 8020 19 fb.

DESEA colocarse una muchacha española de corta edad, desea casa de moralidad. Prefiere para criada de mano. Tiene referencias. Pueden llamar al Teléfono I-5865, a cualquier hora. 7966 19 fb.

DESEA colocarse una joven española, para criada de mano o manejadora. Se pregiere buen trato. No exige gran sueldo. Escobar 121 entre Salud y Reina. 8014 19 fb.

MUCHACHA española, muy trabajadora y formal, se ofrece para criada de mano o cuarto. Sabe coser y es cumplidora con su obligación. Informan en la calle Sol No. 118. Teléfono M-7672. 7999 19 fb.

DESEA colocarse una peninsular de criada de mano o de cuartos. Lleva tiempo en el país. Informan Teléfono U-4669. 8004 19 fb.

DESEA colocarse una española para criada de mano o manejadora; lleva dos años en el país. Informan Teléfono I-6183 S 1115 19 fb.

DESEA colocarse una joven española de criada de mano o manejadora. Tiene recomendaciones. Informan: Oficios 68, altos. M-3623. 8034 19 fb.

DESEA colocarse una muchacha de manejadora o de criada de mano. Tiene buenas recomendaciones y se responde por ella, española. Informan Tel. A-0036 8049 19 fb.

DESEA colocarse joven española para matrimonio solo o casa de poca familia, para todo trabajo. Sueldo $30. Informan Oficios No. 68 altos. Teléfono: M-4308. 8033 19 fb.

DESEA colocarse una española con una niña chiquita; no tiene pretensiones; satrabajar de cualquier cosa. Teléfono M-4467. 8028 19 fb.

SE desea colocar una muchacha de criada de mano o manejadora; tiene referencias de las casas donde trabajó. Calle 17 entre E y F, teléfono F-2131, Vedado. 7940 19 feb

JOVEN española desea colocarse de criada de mano, manejadora o para cocinar Lleva tiempo en el país y tiene buenas referencias. Informan Mercaderes 19. Teléfono A-3177. 7463 26 fb.

DESEA colocarse una joven española de criada de mano o de cuartos. Informan Carmen No. 4. Teléfono M-4874. 7458 26 fb.

DESEA colocarse una muchacha para criada de mano. Entiende un poco de cocina; no le importa cocinar y limpiar en casa chica. Tiene recomendaciones de donde ha trabajado; no duerme en la colocación. Informan en San Ignacio número 17, altos entre Obrapía y Lamparilla. 7665 19 fb.

DESEA colocarse una joven española de criada de mano o manejadora. Teléfono A-3177. 7456 26 fb.

ARELLANO Y RECIO

EMPEDRADO NUMERO 16

Teléfonos: A-2218, 2118 y 2478.

DEPARTAMENTO DE ADMINISTRACION DE BIENES

ALQUILERES DE CASAS

Planta baja de Villegas 23 y 25, casi esquina a Empedrado, constituída por una amplia nave de 461 metros cuadrados, propia para almacén. La llave en el primer piso alto de la propia casa. Precio $150.00 al mes.

Primer piso alto de la casa Quinta número 55, entre B y C, Vedado, compuesta de sala, comedor, tres cuartos, cocina, cuarto de criados, dos servicios sanitarios completos. La llave en los bajos. Precio $60.00 al mes.

Planta baja de la casa Compostela número 111, casi esquina a Muralla, propia para almacén. Precio $100.00 al mes.

Planta alta de Avenida de América esquina Avenida de los Aliados, Reparto Alturas del Río Almendares. Precio $90.00 mensuales.

E. 30 Ind. 1 En.

SE OFRECEN

DESEA colocarse una muchacha española para criada o manejadora. No le importa ayudar algo a la cocina. Informan 17 y 4. Teléfono F-1208. 6003 18 fb.

SE desea colocar una joven española de criada de mano, prefiere servir a una corta familia, tiene buenas referencias. Informan: Teléfono F-1015. 7028.—19 Feb.

JOVEN educada, recién llegada de España, desea colocarse. Tiene quien la garantice. Si no es casa de moralidad, no se molesten. Informan Neptuno 193. 7000 19 fb.

DESEA colocarse una muchacha española de criada de mano o manejadora. Tiene buenas recomendaciones y se responde por ella. San José No. 80. 7459 26 fb

UNA señora española de mediana edad, desea colocarse de criada de manos o manejadora, se dan informes teléfono M-7162. 7539 20 feb.

(28)—Criadas de Habitaciones y Coser

DESEA colocarse una muchacha española, de mediana edad, sabe coser. San Joaquín 6. Teléfono A-3813 S 1107 19 fb.

DESEA colocarse una joven española, para cuartos o para un matrimonio solo. Tiene buenas referencias y sabe cumplir bien con su obligación. Razón: Virtudes 46. Pregunte por Argentina. 8029 19 fb.

SE desea colocar una joven española para habitaciones. Teléfono 5152. 7879 19 feb.

SE desea colocar una muchacha española de criada de cuartos o manejadora; entiende algo de costura y bordados; desea casa de moralidad. Informan: Cuarteles 24, altos. 7880 19 feb

SE desea colocar una muchacha para habitaciones, española; sabe coser bien, teléfono 5152. 7878 19 feb

DESEA colocarse una joven española para limpiar cuartos. Entiende de costura, en casa de moralidad. Tiene quien la recomiende. Teléfono A-1555. 7794 21 fb.

DESEA colocarse una joven peninsular para cuartos o criada de mano. Tiene recomendaciones. Prefiere la Habana. Informan calle Luz y Aguacate, teléfono A-9666. 7752 21 feb

DESEA colocarse una joven española, para cuartos y coser. Sabe cortar ropa interior o para criada de mano de corta familia. Referencias: las que quieran. Informes calle Tercera No. 467, Vedado. 7632 20 fb.

SE desea colocar una muchacha española para la limpieza y ayudar a la cocina. Informan teléfono M-5096. 7514 20 feb.

(29)—Criados de mano

DESEA colocarse un hombre muy trabajador y práctico. Lo mismo criado de mano, que para fregar platos, regar jardín o lo que se presente. Bien recomendado. Va a todas partes. Teléfono U-5824. Jesús Peregrino 59. 8117 20 feb.

CRIADO de mano, español, acostumbrado al servicio fino, desea colocarse. Es fino en su trato. Desea casa seria; salgo al campo sin pretensiones. Informan al A-3318. De 8 a 11 y de 1 a 4. 7440 19 fb.

SE ofrece señor de mediana edad, para criado de mano o camarero, o dependiente restaurant; sabe cinco idiomas. Informes A-8816. 8010 19 fb.

DESEA colocarse un criado joven, español, práctico en el servicio fino de mesa, con inmejorables referencias. Informan en el Tel. A-3318. 8053 19 fb.

CRIADO, desea colocarse en casa particular. Está acostumbrado al servicio fino de buenas casas y tiene muy buenas referencias. Teléfono M-8621. 7834 18 fb.

UN joven japonés desea colocarse de criado de mano o jardinero en casa particular; es muy serio y trabajador. Informan en el teléfono I-6245. 7718 20 feb

DESEA colocarse un buen criado de mano, peninsular. Sabe servir mesa a la rusa y tiene referencias de casas conocidas Va a cualquier punto. Teléfono A-4792. 7379 16 fb.

10 CENTAVOS DE 7 A. M. A 5 P. M.; Y DE 5 A 10 P. M. 15 CENTAVOS

SOLICITUDES DE TRABAJO: DIEZ CENTAVOS
DEPARTAMENTO DE ANUNCIOS CLASIFICADOS

10 CENTAVOS DE 7 A. M. A 5 P. M.; Y DE 5 A 10 P. M. 15 CENTAVOS

FOLLETIN 24

LUCIO FLAVO

O

LA DESTRUCCION DE JERUSALEN POR TITO

NOVELA HISTORICA EN DOS TOMOS

Por el Padre

JOSE SPILLMANN

DE LA COMPAÑIA DE JESUS

TOMO PRIMERO

Esta novela se halla de venta en la Librería "Académica". Prado 93, bajos de Payret. Teléfono A-9421.

(Continúa)

Al enterarse de lo ocurrido la noche anterior, quiso saber detalles, satisfaciendo la curiosidad de las hijas de Eva. Al fin recordó que hacía mal deteniendo a Eliud, y dijo a éste que se marchara corriendo a entregar la carta, que debía haber estado en manos de Eusebio desde hacía una hora.

El mozo entonces dirigió sus pasos hacia el Cenáculo; pero se encontró con que la función había empezado. El portero le dijo que era imposible entregar la misiva antes de que aquélla acabase. ¿Acaso tenía órdenes en contrario?

Salomé no lo había hecho de manera terminante; así fué que Eliud dejó al portero la carta escrita en lengua aramea, encargándole que la pusiera en manos de Eusebio al terminar la ceremonia, y después se dirigió hacia la prefectura, reflexionando sobre si debía entregar la otra misiva al centurión.

Al pasar delante del palacio de Caifás extrañóle ver que de allí salía una banda de hombres armados. "¿Qué van a hacer en noche de sábado? ¡Y llevan una litera!" se dijo. Al oir la voz de mando: "¡A la puerta de la Fuente!" recordó que por ella se salía para Betania, y preguntó a uno de los hombres, adónde iban. Este le contestó que no fuese importuno, y le hizo apartarse con la contera de su lanza.

"¡Vaya un¡ bruto!" exclamó Eliud; "¿acaso está prohibido preguntar?"

Mientras andaba se puso a pensar qué podían tener que hacer de noche aquellos mercenarios en Betania. Por último acudió a su mente la idea de que Eusebio había pedido protección para su casa al Gran Consejo, o mejor aún, que los hombres y la litera correspondían a un ruego del rabí herido.

Persuadióse, pues, de que ya su ama no tendría inquietud alguna ni temor a los bandoleros, y reflexionó que lo mejor para él sería ir de visita a casa de los parientes y amigos que tenía en el barrio de Bezetha. Como era hombre que pronto se decidía, tomó por la puerta de Efraím, diciéndose que tendría tiempo de sobra para volver al Cenáculo antes de que terminara la función religiosa.

Mas en la indicada puerta tropezó con numerosa tropa de jinetes romanos parados. Uno de los hombres pregonaba, primero en latín y después en lengua aramea, que se daría una recompensa de diez sestercios a quien indicara el camino más corto para ir a Betania.

"¿Otra tropa armada que va al pueblo?" pensó Eliud con extrañeza: "¿de qué se trata pues?" Y se acercó para ver si no era el centurión Lucio quien la mandaba. Preguntólo y dijéronle que era Metilio Céler. Como éste pasaba por ser un favorito del Procurador, a quien todos los israelitas odiaban, el mozo estuvo a punto de alejarse; pero el centinela de la puerta le cogió por el brazo diciéndole:

"Por cierto tú podrás guiarnos, ya que no pareces ser uno de esos celosos judíos que están comiéndose a estas horas en sus casas el cordero y el pan ácimo, y que con semblante devoto declaran que la ley les prohibe darse un paseíto a Betania y ganarse diez sestercios".

Eliud se excusó por tener que poner una misiva en propias manos del centurión Lucio. — "Venga la carta", exclamó el decurión de guardia. El centurión Lucio no tardará en venir a inspeccionar las centinelas y entonces se la entregaré. Por cierto," añadió hablando a sus hombres, "que el Procurador no debe querer bien a ese oficial, pues le encarga de este fastidioso servicio el día de su llegada, en vez de convidarlo a comer con él y el Legado".

Probablemente el aserto del muchacho de que la carta debía entregarla él en persona no habría valido de nada, si en aquel momento no se hubiera presentado un hombre para servir de guía y ganarse los sestercios prometidos.

Metilo se puso pues en marcha con su tropa saliendo por la puerta de la ciudad alta, en dirección de la de las Ovejas, hacia el este. Eliud, sospechando que aquella fuerza era enviada con algún mal fin por el Procurador, de quien todo el mundo tenía algo malo que decir, resolvió esperar a Lucio.

Frente a la puerta estaba una taberna del viejo judío Isacar, donde a todas horas del día y de la noche había soldados romanos. También el mensajero entró en ella y pidió de beber. Los soldados le convidaron pronto a jugar a los dados, con el propósito de aligerarle algo el bolsillo, y el joven, bien dispuesto por el vino de Hebrón, iba ya a aceptar, cuando, felizmente para él, se oyó llamó a los hombres para presentar el pisar de un caballo, y el decurión armas.

Era, en efecto, Lucio que llegaba. Eliud le reconoció por su caballo blanco y su simpático rostro, iluminado por la luz de las antorchas. Acercóse rápidamente al oficial y le entregó la carta, diciéndole que era de Betania y que la leyera en seguida, haciendo al decurión seña para que acercase una antorcha.

"¿De Betania"? exclamó Lucio, hacase una antorcha, a cuya luz leyó las primeras líneas de la misiva, y agregó sorprendido:

"¡Salomé! ¡Creía que la hermosa hija del rabí tenía otro nombre!"

"En efecto; se llama Tamar. La carta es de mi ama; pero la ha escrito en griego la joven".

"¿Y qué enemigo poderoso las amenaza?" preguntó el centurión después de haber leído.

Mi ama teme mucho a los bandidos. A mí me envió a explorar el campo; pero no ví nada. Ahora que una banda de guardias del templo y una tropa romana han ido a Betania, ya estará bastante protegida.

En este punto el decurión refirió a Lucio que Metilio acababa de salir para el expresado punto con algunos jinetes, en busca de ciertas mercancías preciosas y de una linda muchacha para el Procurador y añadió:

Les habrías ahorrado este paseo, granjeándote al mismo tiempo la amistad de Floro, si esta mañana hubieses traído esas cosas contigo; ya se conoce que no te has enterado aún de nuestras costumbres en esta provincia.

Pero ¿comos romanos o ladrones? exclamó indignado el centurión. "Ya veremos si el Legado permite estos procedimientos. Que este hombre permanezca en el cuarto de guardia." Y al decir esto echó a galope tendido por la estrecha calle, hacia el palacio del Procurador.

"¡Cuidado con quemarte los dedos, guapo mozo!" murmuró en voz baja el decurión. "Sería lástima, después de todo; ¡qué bien monta a caballo!"

Cuando el centurión llegó a la prefectura, entregó las riendas a un centinela y subió corriendo la escalinata. En el atrio, brillantemente iluminado, encargó a uno de los esclavos que llevaban a la sala del festín copas y cántaros de vino, de decir al tribuno Lisias, sin que nadie lo oyese, que saliera inmediatamente. Mientras esperaba llegaron a sus oídos las carcajadas de los invitados del Procurador, los suaves sonidos de la flauta y los alegres cantares, a la vez que pudo distinguir las figuras de las bailarinas al descorrerse la cortina de la puerta de entrada.

Ganas le estaban dando de penetrar en el triclinio y de acusar allí al Procurador, ante el Legado y todos los comensales, del rapto de una joven judía, cuando apareció el tribuno.

"¿Qué ocurre?" preguntó éste. ¿Acaso ha estallado la insurrección general de los judíos? Se han apoderado de las puertas?

"Con lo que tengo que decir basta en verdad para que se desorde el descontento, provocando una insurrección popular", contestó el centurión. Y en pocas palabras puso al tribuno al corriente de lo que acababa de oir en la puerta de Efraín.

"Es ciertamente una irritante injusticia", replicó el tribuno.

"Es vergonzoso, indigno, intolerable", interrumpió Lucio.

"Habrá que añadirlo a las demás acusaciones de que en tiempo oportuno tendrá conocimiento el Legado; más por el momento nada se puede hacer.".

"Algo hay que hacer", gritó el centurión. "Por nada del mundo permitiré que esa joven, esa noble y pura doncella, caiga en poder de semejante libertino, aunque ella y su padre fueran diez mil veces judíos. ¿No puedes facilitarme una entrevista inmediata con Cestio Gallo?"

"¿Qué estás pensando? ¿Cómo hacer eso, mientras asiste a tan agradable festín, y cuando ya ha bebido con abundancio vino de Chipre?"

"Pues bien, entonces relévame del servicio de guardia y dame permiso para ausentarme algunas horas. Si puedo evitarlo, esa joven no se verá expuesta a groseros insultos de nuestros soldados y aunque me cueste la vida no caerá en manos de Floro".

Lisias miró con sorpresa a su joven amigo y le dijo:

"Mucho te aventuras por socorrer a esa judía; pero estoy seguro de que tus intenciones son irreprochables. Bien quisiera que nuestros Pretores tuviesen algo de tu espíritu de justicia; entonces serían más firmes los cimientos del poder romano. Está bien: encargaré a otro de la guardia y te concedo permiso para ausentarte doce horas. Te advierto, sin embargo, que tendrás que cargar con las consecuencias de tu intervención en lo que el Procurador llamará su derecho, y que éstas no serán probablemente muy agradables."

"Yo cargo con ellas.", exclamó Lucio, a la vez que se dirigía presuroso en busca de su caballo.

El tribuno le miró alejarse y dijo con admiración:

"Si no supiera que es un adorador de nuestros dioses, le tomaría por cristiano. No es frecuente que nos vengan de Roma jóvenes de tan elevado temple moral."

Casi al mismo tiempo que el centurión Lucio Flavio salía de Jerusalén por la puerta de las Ovejas, entraba por la de la Fuente, junto a la piscina de Siloam, Metilio con sus hombres y los de Giezi, de vuelta de Betania. Los romanos y los guardias del templo no se separaron hasta llegar al mercado alto, donde el enviado de Eleazar hizo una tentativa para que le entregaran a lo menos parte de las mercancías; pero Metilio le contestó con sarcasmo que ya podía su amo

M.E.C.D. 2016

SE OFRECEN

JOVEN español se ofrece para criado de mano con buenas referencias de casas particulares. Teléfono U-5077. 8013 19 fb.

SE ofrece joven español para criado u otro trabajo. Tiene quien lo garantice. San Juan de Dios 6, altos. M-4517. 7957 19 fb.

SE ofrece un buen criado de mano, peninsular. Sabe servir mesa a la rusa y tiene recomendación de casas conocidas. Teléfono A-4792. 7986 19 fb.

(30)—Cocineras

DESEA colocarse una cocinera española Desea casa formal. Tiene referencias. Si es para matrimonio solo, cocina y limpia. Sabe cumplir con su obligación. Entiende de dulce. Teléfono F-1640. 8146 20 Feb.

DESEA colocarse una señora de mediana edad para cocinar o criada de mano. Tiene buenas recomendaciones. Calle 19 No. 231. Teléfono F-2148. Vedado. 8147 20 fb.

UNA española mediana edad, desea colocarse para cocinar; es formal y no le importa ayudar a la limpieza. Prefiere el Vedado. Llamen al Teléfono F-1950. 8148 20 fb.

DESEA colocarse una cocinera repostera, duerme en la colocación. Tiene referencias, menos de 30 pesos no se coloca. Informan: Teléfono U-4669. 8167 20 fb.

DESEA colocarse una joven peninsular, para cocinar y demás quehaceres; desea casa de moralidad. Tiene quien la recomiende. Informan Monserrate No. 101, Café. Teléfono A-1861. 8205 23 fb.

DESEA colocarse una muchacha para cocinar y limpiar. No duerme en la colocación. A-8567. 6201 20 fb.

SE ofrecen criadas inglesas y cocineras, todas con referencias. A-8816. 8200 20 fb.

DESEA colocarse una joven española para cocinera y ayudar a la limpieza si es poca familia. Informan Habana 87, altos por Lamparilla. Dormir fuera. 8198 20 fb.

SE ofrece una superior cocinera de buena presencia. No le importa salir de la Habana con familia respetable. Tiene referencias. M-7122. 8189 20 fb.

SE ofrece una buena cocinera. Es muy formal y práctica. Sol 91. M-1860. 8130 20 feb.

COCINERA se ofrece para una buena cocinera. Prefiere familia extranjera o que hayan viajado. No tiene inconveniente en salir fuera de la Habana, con referencias. U-2386. 7990 19 fb.

DESEA colocarse una joven de color para un matrimonio para cocinar y limpiar. Calle Sitios 181, altos. 8087 20 feb.

COCINERA española de mediana edad, desea colocarse, sabe de repostería y tiene referencias. Informan calle 17 y A. Teléfono F-1666. 8073 20 feb.

DESEA colocarse una señora peninsular para cocinar en casa particular o establecimiento, sabe cocinar a la española y criolla, tiene buenas referencias. Informan Lamparilla 71. M-2977. Café Puerto Rico. 8106 20 feb.

SE ofrece una muy buena cocinera repostera a la criolla y española. Tiene recomendación de las casas que trabajó. Compostela 58. Teléfono A-4792. 7987 19 fb.

SE ofrece una española para cocinar en casa particular o casa de comidas o tren de cantinas. Es dispuesta y sabe cocinar bien. Llamen al I-1586. Calle 9 e I. 7991 19 fb.

SE desea colocar señora española de mediana edad, para cocinera, ayuda a la limpieza y sabe hacer plaza, es honrada, tiene recomendción. Informan calle F número 5 entre 5a. y 3a. 8140 20 feb.

DESEA colocarse una cocinera que duerma en la colocación. Tiene buenas referencias. Monte 23 entrada por Cienfuegos. Hotel Las Brisas de Colón. Teléfono M-1671. 8024 19 fb.

DESEA colocarse una joven española para cocinar y limpiar. Informan Teléfono U-4669. Margarita. 8005 19 fb.

SE ofrecen criadas inglesas y cocineras, todas con referencias. A-8816. 8008 19 fb.

DESEA colocarse una joven española para cocinar; sabe su obligación; no le importa hacer alguna limpieza. Tiene buenas referencias. Si llaman por teléfono se quieren viajes pagos. Dirección Zanja número 12. Teléfono A-7826. 8035 19 fb.

DESEA colocarse una excelente cocinera repostera, con buenas recomendaciones, nada más que para cocinar. Informan Oficios 68. Teléfono M-4308. 7462 26 fb.

DESEA colocarse una cocinera peninsular. Teléfono F-4926. 7378 19 fb.

UNA americana de color, excelente cocinera repostera, desea colocarse con familia americana o cubana; tiene referencias; no duerme en la casa; solamente para cocinar y se somete a prueba. Calle Tercera núm. 51, entre A y B, cuarto núm. 11, teléfono F-2518, Vedado. 7731 19 feb

SE ofrece una buena cocinera de color, limpia y formal y con referencia; sabe hacer dulces. No duerme en la colocación. M-7122. 7457 26 fb.

(31)—Cocineros

SE desea colocar un cocinero de color, tiene buenas referencias, para casa de familia o de comercio. Informan: Paula 72. Teléfono M-6496. 8236.—24 Feb.

JOVEN cocinero asiático desea colocarse casa particular, cocina a la criolla y española y repostero. Isforma: Dragones 72. Teléfono A-9933. Manuel. 8235.—31 Feb.

DESEA colocarse un cocinero de color y repostero. Estrella 93. Teléfono M-2897, de confianza. 7936 20 fb.

ESPECIAL cocinero repostero, particular o comercio. Aguila 136. A-9893. 8151 20 fb.

COCINERO del país, con buenas referencias de las casas que ha trabajado desea colocarse. Cocina española, criolla y francesa y entiende repostería. Informan Teléfono A-8989. 8180 20 fb.

DESEA colocarse un joven español de cocinero en casa particular o del comercio, tiene referencias de las casas donde ha trabajado. Informan Teléfonos A-7553 o M-3361. 8065 20 feb.

COCINERO repostero de mediana edad sin pretensiones con buenas referencias de casas particulares, se ofrece para las mismas, es hombre solo, cumplidor. Informan Teléfono M-8685. 8062 20 feb.

UN cocinero asiático joven desea colocarse en casa particular, cocina a la criolla y española, sabe hacer dulces, tiene dos referencias. Informan calle 25 esquina 4, bodega. Preguntar por teléfono F-5127. Manuel. Vedado. 8104 20 feb.

DESEA colocarse joven cocinero asiático para casa particular, sabe cocinar muy bien a la criolla o española y repostero muy práctico. Informan calle Dragones esquina a Campanario. Preguntar por Pancho Lly, bodega. A-5494. 8100 20 feb.

COCINERO repostero, catalán; desea colocarse; ha trabajado en el Vedado Tennis y otras buenas casas. Informan Teléfono A-1392 y F-1016. S 1116 19 fb

COCINERO, francesa, criolla, española, y americana, repostero, a pedir; sazón, variedad, cumplidor, competente, propio para personas de gusto a la mesa. Sencillez y arte. Lamparilla 80. Teléfono A-3559. 8019 19 fb.

COCINERO español, de mediana edad, desea colocarse en casa particular o comercio. Cocina a la francesa, española y criolla. Sabe de repostería. Va a los repartos. Informan en Monte 43. Peletería. Teléfono A-2245. 8006 19 fb.

SE ofrece un cocinero del país, blanco, para casa huéspedes o particular y de comercio; cocina a la criolla y española; sabe repostería; sale al campo. Cienfuegos 14, café, teléfono A-7796. Pregunten por Domingo. 7945 19 feb

UN asiático cocinero, a la criolla y española, repostero. Dragones número 60, última habitación número 8. 7550 20 feb.

(33)—Chauffeurs

CHAUFFEUR mecánico español, doce años práctica, seis con una sola familia, desea colocarse en casa particular, buenas referencias, cumplidor, honrado. Morro, 5-A, garage. Teléfono A-7055. 8256.—24 Feb.

CHOFER, desea colocarse en casa particular o de comercio, teniendo muy buenas referencias de las casas que trabajó. Para más informes: llamen al teléfono F-5393. 8239.—21 Feb.

CHAUFFEUR español desea colocarse en casa particular o de comercio, tiene buenas referencias, no tiene pretensiones. Teléfono U-3138. 8091 20 feb.

SE OFRECEN

CHAUFFEUR de color formal, más de 16 años mecánico, desea casa de comercio o particular. Llamen U-1792. Marrero. 8083 20 feb.

CHAUFFEUR español, desea colocarse en casa particular o del comercio, tiene referencias donde trabajó. Para informes Calzada número 73, Vedado. Teléfono F-1278. 8074 20 feb.

SE ofrece un chauffeur de mediana edad con diez años de práctica, maneja toda clase de máquinas. (Exclusivamente para los paseos de Carnaval), calle Puerta Cerrada número 79, días hábiles hasta las 5 p. m. Teléfono M-5952. José Lorenzo. (Chauffeur). 8071 1 Mz.

SE desea colocar de chauffeur particular o de comercio un español, tiene recomendaciones. Informes al teléfono A-0079, Egido y Gloria, vidriera. 8125 23 feb.

CHAUFFEUR español desea casa particular, es cumplidor y no tiene pretensiones Teléfono FO-1658. 8048 19 fb.

CHAUFFEUR mecánico, con ocho años de práctica desea colocarse. Tiene buenas referencias y es formal. Informan: Teléfono I-3076. Pregunte por Recarey. 8041 19 fb.

SE ofrece un chauffeur sin pretensiones buenas referencias, y cumplidor, 10 años de práctica. Maneja toda clase de carros. Teléfono M-4431. 8052 19 fb.

CHAUFFEUR de color, que trabajó durante cinco años consecutivos con una familia, desea colocarse en casa particular. Informarán en el A-2667 o M-3250. 7529 20 feb.

DESEA colocarse un joven español, de 20 años de edad, de ayudante de chauffeur o de dependiente de café. Para informes Teléfono F-5434. Sr. Serafín. 7597 19 fb.

(34)—Tenedores de libros y Oficinistas y Empleados de Oficinas

SE ofrece un joven cubano para hacer trabajos en máquina de escribir por horas. Informan teléfono M-4321. 8092 23 feb.

SEÑORITA de buena familia, ofrece sus servicios para oficina. Sabe mecanografía y tiene nociones de taquigrafía e inglés. Ofertas bajo M. B. C. Nr. 38. Reina número 30, por San Nicolás. S 1126 26 feb.

ME hago cargo de toda clase de correspondencia en inglés, español y francés, en su oficina, ya sea por horas o por días. F-2202. 7921 2 mz

ESPAÑOL, tenedor de libros de una casa de comisiones, desea cambiar de casa para mejorar. Se ofrece para la carpeta o vendedor. Sabe francés. Escribir a Julio, calle San Miguel 119, bajos. 7596 21 fb

SE desea colocar un joven en oficina. o casa de comercio; habla un poco el inglés y tiene buena letra. Informan teléfono F-2584. S 1103 3 mz

TAQUIGRAFA mecanógrafa seria y formal desea empleo en oficina de moralidad o Academia. F. O. 1323. 7697 24 feb

TENEDOR de libros, español, con varios años de práctica, se ofrece para llevar libros por horas y también para empleo fijo, sin pretensiones. Informan San Rafael 147, bajos entre Lucena y Marqués González. Teléfono U-5518. 6922 19 feb.

(35)—Varios

DESEA colocarse un joven de 20 años para dependiente de café o ayudante de camión o lo que salga. Informan calle Suárez 28. 8197 20 fb.

DESEA colocarse una española, muy seria y formal, para cuidar niños, coser y zurcir ropas o hacer alguna limpieza por horas o durante el día. Teléfono M-5477. 8174 20 fb.

UNA señora inglesa que hagla el inglés perfectamente desea colocarse de compañera a una señorita joven o una o dos hermanas pequeñas, para enseñarle el inglés. Informan calle D No. 221. Teléfono F-3043. 8128 24 fb.

DESEA colocarse un joven de color de 17 años para ayudar a todo, en la misma una muchacha para manejadora o criada de cuartos. Informan Baños número 15. Teléfono F-2457. 8066 20 feb.

UNA señora inglesa que habla el inglés perfectamente, desea colocarse de compañera de una señorita joven o a uno o dos hermanas pequeñas para enseñarle el inglés. Informan calle D número 221. Teléfono F-3043.

SE desea colocar una joven española para criada de mano o para un matrimonio solo. Teléfono A-6207. 8118 20 feb.

DESEA colocarse un matrimonio sin familia, en casa particular o una finca cerca de la Habana. Ambos peninsulares y de mediana edad. Informan Santa Clara 16. Hotel "La Paloma". Teléfono A-7100. 8101 23 feb.

PARA hoteles se ofrece hombre con práctica para sereno, ascensor, camarero, telefonista, agente, etc., habla inglés. Informan M-5635. Andrés. 8097 20 feb.

COMERCIANTE de experiencia, ofrece sus servicios para correspondencia en inglés, alemán y español, para algunas horas del día, mañana o tarde. Ofertas bajo C. F. B. Nr. 30 Reina número 30 por San Nicolás. S 1125 26 feb.

COSTURERA española, mediana edad, con práctica desea casa para coser, de moralidad, por días o meses. Desea encontrar casa que tenga costura todo el año. Buenas referencias. Teléfono F-3144 7959 19 fb.

SE ofrece un buen portero o para criado de oficinas, sirviente de clínica, gabinete o consultorio o criado casa comercio. También de jardinero. Tel. A-4792. 7984 19 fb.

TRABAJO POR LA NOCHE

para desempeñar cualquier trabajo por la noche, ya sea de sereno, para atender un elevador, u otra clase de trabajo siempre que sea de seis de la tarde a 6 de la mañana, se ofrece hombre honrado, laborioso y de absoluta confianza. Informan en el Teléfono M-2000. Preguntar por Antonio. 7890 24 fb.

DESEA colocarse un joven español de ayudante chauffeur o portero o camarero. Sabe cumplir con su obligación. Informes: Escobar 108. Teléfono U-5422. 8030 19 fb.

DESEA colocarse un joven español para hacer limpieza o para limpiar máquinas automóviles o para un elevador. Informan Teléfono U-5422. 8031 19 fb.

¡PROPIETARIOS! ¡INDUSTRIALES!

Con garantía personal y metálico, se ofrece señor de mediana edad, honrado y formal, para administración, cobros, encargado de negocios etc., etc. Trabajaría tiempo prudencial gratuitamente hasta demostrar sus aptitudes y buen proceder. Si dais vuestras señas o dirección en el Teléfono M-3383 de 8 a 10 a. m. y de 1 a 3 tarde, recibireis su visita. 7981 20 fb.

SE desea colocar un joven de mediana para portero, sabe algo de carpintería. Informan Progreso 27. 7881 19 feb

MECANICOS electricistas. Nos hacemos cargo de mantenimiento de elevadores, bombas, por una cuota reducida. Y hacemos instalaciones para alumbrado. Pídanos presupuestos. Teléfono A-2772. Guerra y Sánchez. 7953 19 feb.

UNA señora que habla francés, se ofrece para dama de compañía, ayudar a vestir a las señoras o dar clases a niños. Sabe coser. San Rafael 112, bajos. Teléfono U-4251. 7771 21 fb.

SEÑORA de mediana edad, muy fina, inglesa, con excelentes referencias cubanas, desea empleo como institutriz o dama de compañía. Dirigirse a Línea 110 B entre 6 y 8, Vedado. Teléfono F-3100. 7589 22 fb.

DESEA colocarse joven español, de 22 años, de ayudante de chauffeur o para otro trabajo, tintorería; sé lavar bien y planchar y tengo título de chauffeur y recomendaciones y no me importa salir al campo. Para informes llame al Teléfono M-6753. 7667 19 fb.

JOVEN catalán de larga experiencia comercial, experto en el ramo de tejidos en general, desearía colocación, sin pretensiones. Teléfono I-6238. 7616 19 fb.

SE OFRECEN

SE desea colocar un señor de mediana edad, para cualquier trabajo de 7 a 11 a. m. Para informes Bernaza, núm. 60, altos. Sainz. 7748 21 eb.

DESEA colocarse una lavandera de color, para corta familia. Tiene buenas referencias. Prefiere el Vedado. Teléfono F-5058. 1072 20 fb.

SE ofrecen dos muchachas jóvenes, para lavar en su casa ropa fina de señora. Informan San Carlos 110, bajos, entre Benjumeda y Santo Tomás. Tel. A-1354. 7517 20 fb.

UNA señora alemana, desea colocarse en una casa particular para coser o para otro trabajo por día. Compostela número 150, altos 21. 7532 20 feb.

MATRIMONIO español se ofrece para encargados de casas inquilinato; él es albañil. Tiene buenas referencias. Informan en Santa Clara No. 39, cuarto 22 Habana. 7430 22 fb.

SE ofrece muchacho español para camarero, para limpieza de oficinas o para portero. Sale al campo. Informan en Reina 73. 7460 26 fb.

Mecánico especialista en motores de automóviles, con larga práctica y buenos certificados de las casas Renault y Fiat, disponible para Abril. Box 1645 Fort Pierce, Fla.

378.—5d. 12

(H) COMPRA Y VENTA DE FINCAS

(36)—Urbanas

COMPRA Y VENTA DE CASAS TERRENOS Y FINCAS RUSTICAS

DINERO EN HIPOTECA

MENDOZA Y CA.
Corredores
Obispo 63. Habana.

Dirigirse al Sr. Cruz Muñoz Teléfono M-6921.
Horas, de 10 a 12 a. m.

E 52 Ind 1 en

VENDO la gran casa moderna Octava No. 23 entre San Francisco y Milagros media cuadra tranvía, 4 cuartos, portal, 2 saletas, baño intercalado, cuarto criado, pantry, traspatio, muy barata. Dueño: Monte 386. Teléfono M-2330. No corredores. 8080 21 fb

CASA EN EL VEDADO

Se vende. Calle E, (Baños), de Línea a 17; construcción moderna; 700 metros de terreno, jardín, portal, sala, hall, 4 cuartos, baño completo, comedor, repostería, cocina, 2 cuartos para criados con su baño, uno para depósito. Precio $28,000.

MENDOZA Y CA.
Corredores: Obispo 63
Dirigirse al Sr. Cruz Muñoz.
Telf. M-7744

E. 430.—4d. 19

SE vende la casa calle 13 número 104 entre 12 y 14, está sin estrenar, fachada de cantería, techos monolíticos, dos plantas, bajos, jardín, portal, sala, pequeño recibidor, gabinete, recibidor grande, comedor, pantry, cuatro habitaciones con dos baños intercalados y una habitación con servicios para criados, cuarto de útiles y garage; altos, dos terrazas, un salón biblioteca, recibidor, hall y tres habitaciones con baño intercalado. Se da barata; pueden dejarse en hipoteca al 7 por ciento $14,000. Informan Luis Llano. Teléfono F.O.-1473. Y. J. González. Belascoaín 20. Teléfono U-5674. S 1138 24 feb.

VENDO 15 PROPIEDADES

de esquina, con establecimientos, vendo una esquina pegada a Egido $31.000; renta $280. Vendo otra pegada a Galiano $43;000; renta $300; tres plantas 180 metros. Vendo otra con bodega en $17.000. Renta $150 en un recibo, 300 metros, 3 plantas. Vendo casas de centro en Monte, Egido, Galiano, una Neptuno, Belascoain. Venga a verme hoy o llame al Teléfono A-0379. García. 8179 20 fb.

COMPRO casa chica en la Habana, para fabricar o terreno. No pago ganas. Avisar al Sr. Chaple. I-2939. Juan B. Zayas 17. 8215 21 fb.

Para renta, vendo casa nueva, cerca Malecón rentando $4.200, Precio: $40.000, pudiendo dejarse mitad hipoteca 7 0|0. Dueño: Malecón 56 entre Galiano y San Nicolás, bajos. 8229 20 fb.

ESQUINA $5,950

Luyanó, vendo esquina moderna, establecimientos, cuatro accesorias, independientes. Renta $80. Escobar 129. 8220 27 fb.

EN $3.000 y reconocer $11.000 en hipoteca se vende una casa de dos plantas en calle comercial. Merced 19, altos. 7871 20 fb.

CASA MODERNA EN $10,000

Vendo en la calle H Upmann, cerca de San José, una casa de dos plantas, con sala, comedor, tres cuartos, baño de lujo completo, cocina y servicio de criados, con cien metros de superficie, rentando $105. Teatro Wilson. Teléfono U-5319. López. 7960 19 fb

VEDADO. Vendo calle 14 No. 176 entre 17 y 19, acera brisa, casa grande y terreno a $18 vara. Véala. 6050 20 fb.

SE vende en cuatro mil doscientos pesos la casa Lawton 68, casi esquina a San Mariano. Lugar muy alto, a la brisa con sala, saleta, dos habitaciones, cocina, servicios, patio y gran traspatio. La llave en la bodega de la esquina. Informan en Gustavo esquina a Isabel, Santa Amalia, colegio. 7882 19 feb

SE vende una esquina en el Vedado, calle 15 esquina a 20, de 22.26 por 26.00 metros a $21 metro. Se admiten ofertas y se dan facilidades de pago. Edificio Barraqué Departamento 206, de 9 a 11 y de 2 a 5. 7976 19 fb

VENDO casa de $7,000 en 3,000 efectivo que necesito urgente y $2,500 hipoteca, en Luyanó. Informa Chacón, Teléfono A-8598. 8095 21 feb.

CON $1,500 de contado casa Víbora, jardín, portal, sala, hall, cinco habitaciones, dos baños agua caliente, patios; o permuto por solar. Alvarez. I-6441. 8120 19 feb.

SE vende o se alquila una esquina moderna, Avenida de Columbia y Martínez, Marianao. Informan Teléfono M-4922. 7971 3 mz.

POR ausentarme vendo con título de dominio, una casa de mampostería, paredes de citarón y azotea; en la calle de San Joaquín 33 letra E entre Monte y Omoa; Si no tiene todo el dinero se le deja el que quiera en hipoteca a módico interés. Trato directo. En la misma informan. S 1112 21 fb.

VENDO casa calle Reforma, 7 por 20 metros, muchas comodidades $2,400. Informa su dueño teléfono A-7463, 5 a 7 p. m. 8132 20 feb.

FINCAS RUSTICAS

CASA, GANGA, $2,000

y reconocer $1.000; acabada de pintar, con sala, comedor, 2 cuartos, cocina y demás servicios, patio y traspatio, con más de cien metros de terreno. Renta $28, en Justicia a una cuadra de la calzada de Luyanó. Nada de corredores, señor Salas. Reina 46, altos. Tel. A-8868 8057 19 Fb

CASITAS A PLAZOS

Se venden dos casitas de jardín, portal, sala, comedor, dos habitaciones, cocina y servicios sanitarios, situadas en el Reparto Batista. Precio: $3.400. Dando de entrada $400 y pagando $40 mensuales por capital e interés. Informa: Jorge Batista, E entre 11 y 12, teléfono X-1229. 7906 20 feb

QUE GANGA

Esquina de mucho porvenir; 150 metros de terreno, gran pozo, casita y cocina con piso de mosaicos, muy propia para cría de aves y otros animales; precio: $450.00. Informan, teléfono I-4733. S 1104 22 feb

MAGNIFICA NAVE

esquina, se vende en barrio comercial, 800 metros terreno; muchas comodidades. Informan teléfono X-1682. S 884 14 mz.

CASA CON CUATRO CUARTOS

En 4.400 pesos, casa sala, saleta, cuatro cuartos, mampostería, pisos mosaicos. Fernandina, una cuadra de Cristina. Informes San Miguel 125, U-1802, Llenín. 4723 19 feb

SE alquila o se vende en el Reparto La Sierra cómodo y hermoso chalet de dos plantas, con jardines y terrazas, propio para familia de buen gusto; situado en la calle 1a. esquina a 6. Informa: Higinio Fanjul, Edificio Barraqué, quinto piso, teléfono A-1121. 7726 20 feb

CALLE DE AGUACATE

Vendo la casa No. 22, cerca de Palacio y de la plaza, con medida ideal de 7 1|2 por 24. Su dueño, Obispo 75. 7751 25 fb.

VENDO casa calle Municipio, cuatro cuadras a la calzada, cerca Agua Dulce; renta $80; $2.500 contado $5.000 hipoteca Negocio para rentistas. Informa: Díaz. Teléfono M-3806. 8046 19 fb.

INVERSION ventajosa. Vendo casa vecindad moderna, Fernandina próximo Monte, 400 metros, rentando $210.00. Precio razonable. Informes dueño teléfono A-7463. 8133 20 fbe.

INVERSION POSITIVA

En la zona comercial se vende un edificio de construcción moderna con cuatro plantas y ocho casas que rentan cómodamente 500 pesos mensuales, que se pueden comprobar. Se trata únicamente con el comprador. Escriba a García Alfonso. Salud 16. 7276 15 fb.

y Neptuno, casa moderna, tres plantas en $37.000. Trato directo. Sr. Muñiz. Aguila 70, de 1 a 4. Tel. M-3554. 6714 5 fb.

VENDEMOS una casa muy cómoda en situación espléndida, tiene cuatro habitaciones, gran baño, sala, recibidor, comedor, cuarto de criado, garage aparte, etc. En la hermosa Avenida calle 12, a media cuadra del Parque y en la acera de la sombra, del precioso Reparto Ampliación de Almendares. A plazos. Entrada 4,000 pesos y 125 pesos al mes. Para más informes: Mendoza y Cía., Obispo 63. Teléfonos M-7744 y M-6921. E 321 21 d 24 Fb.

VENDO casas de madera, nuevas, pisos de mosaicos, en solar de esquina, producción el 2 1|2 0|0; precio de ocasión. A una cuadra de la Calzada Arroyo Apolo. Teléfono I-3744. 7870 19 fb.

SE venden dos preciosos chalecitos en Santos Suárez, se componen de jardín, portal, sala, dos cuartos, comedor, cocina y baño a 2,500 pesos; 2,500 al contado, el resto a 12.50 mensual, rentando 34 pesos. A. Guerra. A-7712. 6257 22 feb.

SE VENDE

una casa por tener que embarcar el dueño, en $1.800 a una cuadra del tranvía. Informan en 10 de Octubre 549, vidriera de tabacos. 7245 20 feb

VENDO cuatro casas de dos plantas, juntas o separadas, en $70,000. Rentan $580.00 mensuales. Construcción hierro y concreto. A medai cuadra de Carlos III. Informan I-1169. No corredores. 7489 1 mz.

SE vende a la primera oferta, la hermosa casa de Daoiz 64, Reparto Las Cañas, con seis de frente por 15 de fondo, con sala, saleta y 2 cuartos y cuarto de baño con bañadera, cocina de gas, con patio y azotea. Informan en Picota y Luz. Teléfono M-4571. S 1011 19 fb.

REGLA. Vendo en 3,000 pesos dos casas de tabla, teja, pisos mosaico, con servicios sanitarios modernos, con sala, comedor, tres cuartos, cocina y patio cada una. Aranguren número 155 y 155-A. Teléfono I-3769. 6835 20 feb.

VENDO INMEDIATAS A CARLOS III

Casa dos plantas, 6x20, sala, comedor amplio, dos cuartos, cocina y baño, renta 90 en $9.000. Casa dos plantas, techo monolítico, decorada, baño intercalado, sala, saleta, dos habitaciones, despensa, cocina de gas, renta $95 en $12.000; escalera y frente con azulejos sevillanos. Trato directo. Sr. Muñiz. Aguila 70, de 1 a 4. Teléfono M-5554.

VENDO INMEDIATA A SAN RAFAEL

URGE venta. $2.100 una casita pisos mosaicos buena. Calle Pamplona 15. Informan Corrales 199, bajos. A-9507. 7204 19 feb

SE vende o se alquila una nave moderna, con quinientos metros de superficie, en Damas 11, en el 9 está la llave, dan razón en Aguila 113, altos, el señor Bridat. 3951 15 3 feb

VENDO esquina con establecimiento. La doy en ganga. y puede comprar las casas que quiera al lado. Doy facilidades y en verdad doy ganga. Su dueño en Industria y San Miguel, 5o. piso. Infante. 7664 19 fb.

(37)—Rústicas

EN las afueras del Calabazar, vendo lotes de 10 a 30.000 metros; agua abundante, terreno alto y seco. Joaquín Pedroso, Aguiar 65, de 2 a 4. 7033 20 feb

A LOS GUAJIROS

Se arrienda una finca de 10 caballerías con un río 40.000 arrobas de caña, propia para vaquería. Dirección Dr. Córdove. Madruga. S 898 20 fb.

FINCAS Agrícolas en Calzada, diez kilómetros Habana, vendo lotes grandes de terreno a 10 centavos metro. También finca de una y dos caballerías en arrendamiento. Díaz Minchero, Guanabacoa. Caserío Villa María. 7027.—19 Feb.

A LOS dueños de Vaquerías. En el Reparto Los Pinos cedo un terreno de 6 450 varas con calles, aceras, agua abundante y algún arbolado a $0.70 vara. Informan en Egido No. 20. Hotel Las Villas. 7989 19 fb.

SOLICITO una finca cerca de la Habana, con agua de Vento o pozo, en abundancia, terreno fértil para siembra, con una caballería o más, con contrato, que esté cercada; el que reuna estas condiciones que lame al Teléfono U-2135. Señor José Alvarez. S1110 20 fb.

(I) COMPRA Y VENTA DE SOLARES YERMOS

REPARTO Lawton, solares por 10 peseso mensuales; casa $33.33. Pronto Concepción y Porvenir será la salida de campo. Cueto número 181. Manzana de Gómez No. 207. A-4154. De 4 a 5. Francisco Valdés. S 1128 27 feb.

REPARTO La Sierra, Se vende terreno de 2.200 varas, calle B y 8, esquina de brisa. Tiene 47 varas de frente por cada calle y frente a un parque con doble vía de tranvías. Informa: Francisco Pintado. Teléfono A-2856. Aguiar 97. 8150 25 fb.

TERRENO EN LEALTAD

Vendo en la calle Lealtad, cerca Neptuno, una parcela a $86 metro de 7x24. Es un gran negocio, por su situación. Teatro Wilson. Teléfono U-5319. López.

ESQUINA EN CALZADA

Vendo una esquina en la Calzada de Concha, cerca de La Benéfica con 40 metros de frente a la Calzada y 33 de fondo a $25 metro. Tomo en cambio una casa o una finca que no pase su precio de $10.000 y puedo dejar hasta otros $10.000 e nhipoteca al 6 0|0. Teatro Wilson. Belascoain 54. Teléfono U-5319. López.

ESQUINA CERCA DE AYESTERAN

Vendo una esquina con algo fabricado de 1.300 varas, rentando $140, pasándole a media cuadra la Avenida de Agua Dulce. La doy a $17; dejo la mitad en hipoteca. Teatro Wilson. Teléfono U-5319. López. 7960 19 fb.

SE VENDE PARCELA

25 metros por 50; en 21 cerca de Paseo, acera de sombra, propio para casa de apartamentos o gran residencia. Precio $34.00 el metro. Teléfono F-2635. S 1084 22 feb.

SOLARES. Luyano, calle Pérez, 36 x 37 en Cueto 12 x 36 varas a $7. y 8, próximos a Calzadas Concha y Luyanó con pequeño sótano. Su dueño F-2883. 8124 24 feb.

VENDO 500 metros de terreno con tres habitaciones y todos los servicios. Figueroa 5 entre Luis Estevez y Estrada Palma, Reparto Santos Suárez, de 1 a 6. 7961 3 mz.

SE vende un solar espléndidamente situado en la calle Santos Suárez entre Avenida de Serrano y Durege, 10 varas de frente por 37 y fracción de fondo, 379 varas en total. Informan Malecón 3 principal, derecha. Teléfono M-3713. 8051 23 fb.

SE vende un terreno 10 x 40 con su casa de tejas y a dos cuadras de tranvía, frente de parque. Precio: $2.500. Ciénaga. Informes, Rayo 118. 7746 19 feb

SOLARES A PLAZOS

Se venden solares a plazos y al contado, de muy buenas medidas, situados en lo mejor del Reparto Batista. Informa Jorge Batista, Calle E y 12, teléfono: X-1229. 7905 20 feb

ALZUGARAY Y BUSQUET
Abogados
CARLOS M. DE ALZUGARAY
Notario.
Lonja del Comercio
Deps. 421-22-23-24. Telfs. A-2362 M-7844.
Cable ALZU
DEPARTAMENTO DE COBROS ESPECIALMENTE DE CARACTER MERCANTIL
DEPARTAMENTO NOTARIAL
ABSOLUTA GARANTIA DE TITULOS DE PROPIEDAD.
DEPARTAMENTO DE ADMINISTRACION DE BIENES
Alquileres.
DEPARTAMENTOS PARA OFICINAS
Chacón 23.
Residencia pequeña: Calle 14 esq. a B, Reparto Almendares, Precio $60.
VENTAS SOLARES EN DISTINTOS LUGARES DE LA CIUDAD
DINERO PARA HIPOTECAS
E 416 Ind 16 feb

PARCELA VEDADO

En la Avenida de Wilson, acera de la brisa y al lado de la esquina de fraile, vendo parcela de 10x22 metros en $10,000 pudiendo dejarle la mitad en hipoteca Informa: Granda: Obrapía 33. Teléfono A-6102. F-5759. 7796 19 fb.

A LOS CONTRATISTAS

Se vende a plazos un solar en lo más alto de la Víbora, mide 12 x 58, propio para un pasaje a 5 pesos, 2,200 al contado, se deja todo en hipoteca si se fabrica. A. Guerra A- 7712. 6258 22 feb.

TERRENOS en el reparto Enchanche del Vedado. Vendo lotes de esquina y centro con el 10 por ciento de contado y el resto en 90 meses con el 6 por ciento de interés. Informan en la Calzada de Ayesterán, en la bodega La Ermita, Julio Cil, teléfono F. O. 7789. 4564 29 feb.

SOLARES

Vendemos a plazos solares bien situados. Grandes facilidades de pago. MENDOZA Y CA.
Obispo 63. Telf. M-6921
E 36 Ind 1 en

COMPRO solares y casas para reedificar. Bien situados. No pago ganas. Para informes, teléfono M-2863. de 11 a 1 exclusivamente. 5985 7 mz.

(J) COMPRA Y VENTA DE ESTABLECIMIENTOS

BODEGA casi tasación, sola en esquina, cuaro años de cnotrato, $25 de alquiler, urge venta. Informan "La Palma". A. Apolo. Teléfono I-5422. 8112 22 feb.

VENDO café $5.500; casa huéspedes en Obispo $1.290; Escobar casa $5.500; Cueto $3.300; Lázaro. Animas 19. Teléfonos A-8422. A-3315. 8153 20 fb.

BODEGA DE ESQUINA

Vendo un gran negocio en $2.950, gran bodega, bien surtida, buena venta y con mucha marchantería, en lo mejor del Reparto Santos Suárez, casi no paga alquiler, quedan 4 años contrato; admito si se quiere parte de contado y resto a plazo; es negocio del momento. No pierda tiempo; trato directo con su dueño. Exclusivamente de 1 a 3. Teléfono I-5970. Santos Suárez 111, altos. S 1144 21 fb.

ESTABLECIMIENTOS

SE VENDE

Café y fonda por no poderla atender con muchos abonados. Se da por lo que ofrezca su dueño. Manrique 202. 8225 19 fb.

MUY importante a los bodegueros. Se vende por la mitad de su valor una gran bodega en la calle Campanario por asuntos que se explicarán al comprador, vento de 45 a 50 pesos diarios, poco alquiler Precio $5.000. No trato con corredores. Informan Café América. Plaza del Polvorín, de 9 a 11 y de 1 a 3. Vega. 7847 19 fb.

VENDO solar de esquina, buena medida, propio para establecimiento, por lo entregado a la Compañía, Loma de Luz. Teléfono I-3744. 7869 19 fb.

VENDO UN KIOSKO

de bebidas, venta diaria $80, en un paradero en $3.500. Se admite socio; vendo una cantina, lunch, tabacos y cigarros; billetes en $4.000. Vendo una lechería con local para familia, buena venta. Para informes Amistad 136. García. Teléfono A-0379.

VENDO UN CAFE

Barra en $10.000; venta diaria $100; vendo otro en $4.500; venta diaria $70.00 Vendo un café, uno de los buenos de la Capital en $30.000; se admite socio Vendo otro de mucho porvenir en $1.500. Vendo un café, fonda, billar, panadería, dulcería, víveres finos en $11.500. Informes: Amistad 136. García. Teléfono: A-0379. 8179 20 fb.

PANADERIAS, VENDO

Arriendo y alquilo. Tengo una para aprender que el mismo día que se abra vende 1,500 lb de pan por su situación barriada. Vendo una que hace $4.000 de pan; vende de mostrador, víveres y dulces $150 diarios. Informes: Amistad 136. García. 8179 20 fb.

VENTA DE BODEGAS CANTINERAS

Vendo una, seis años contrato en $11,000 venta diaria $90. No paga alquiler, comodidades para familia; facilidades de pago, e nlo mejor de la Habana. Informes Amistad 136. García.

VENDO UNA GRAN BODEGA

en Calzada o se cambia por otra, venta diaria $70; precio $6.000; esta operación se hace el cambio por el bodeguero que está que no se lleva con el amo de la finca. Informes: Amistad 136. García.

VENDO UNA GRAN BODEGA

en $2.500; otro en $1.000; lo que hoy vale más, vendo varias al contado y a plazos. Vendo una en $22.000; venta diaria $150. Venga a verme hoy mismo. Amistad 136. García. 8179 20 fb.

CAFE RESTAURANT

Se vende en lo más céntrico de la Habana, más de 100 pesos de venta diaria, facilidades de pago. Informan señor Mariano Gil. Amistad 61, de 11 a 1. S 1033 21 fb.

VENDO una lechería en el punto de más industria de la Habana, con $55 diarios y se da en $5.500, con $3.500 de contado a prueba, el tiempo que quiera; pregunte por Oscar Troncoso. Telf. I-5893. 7720 19 feb

FARMACIA. Se vende una de las más antiguas de esta Ciudad, bien situada y con una venta mayor de dos mil pesos No se requiere gran suma en efectivo, pero sí buenas referencias. Informan Aldaya y Bofill. Droguería Sarrá. (No por teléfono). 7149 18 fb

POR tener que embarcar, vendo una gran tintorería, doy facilidades de pago, aproveche. Llame al teléfono A-8155. Preguntar por Mayo. S 922 38 feb.

BODEGA, por retirarse su dueño, vendo o cambio por una casa la acreditada bodega de San José 149, buen contrato; poco alquiler; trato directo. 7052 19 feb

BODEGA DE OPORTUNIDAD

Por no poderla atender, vendo una en lo mejor de la Víbora; sola en esquina Tiene contrato y no paga alquiler; facilidades en el pago. Informan en la bodega de Misión y Someruelos. Teléfono A-7734. S 1010 25 fb

VENDO bodega en el centro de la Habana por no poder atenderla su dueño; buena cantinera. Informan: Zaragoza y Piñón, bodega. S 637 31 en.

VENDO GRAN VIDRIERA DE TABACOS

Vende 45 a 50 pesos de tabacos y cigarros de 30 a 40 billetes cada sorteo; deja $500 de utilidad al mes, gran contrato y muy barata en alquiler. Es la mejor de la Habana. Informo en Infanta y Llinás, bodega El Campamento. 7821 18 fb.

SE vende una vidriera de tabacos, cigarros y quincallería establecida en un hotel de primer orden en esta Ciudad, tiene contrato por largo tiempo y se vende por no poderla atender su dueño el que informará en Amistad, 35, bajos, de once a. m. a una p. m. y de seis p. m. a siete p. m. 6438.—18 Feb.

A LOS BODEGUEROS

¿Quiere usted comprar o vender su bodega? Venga a verme; yo le proporcione negocio serio y honrado en corto tiempo. Informes San Rafael y Oquendo, café de 12 a 4. Alvarez. 7804 19 fb.

BARBEROS

Magnífica ocasión se vende buena Tintorería. Informan en Aguiar 112. Teléfono A-2849. Joaquín M. Tomás. 7786 20 fb.

BODEGA CANTINERA SOLA EN ESQUINA EN LA HABANA

$9,500

O se admite socio con poco dinero para que quede al frente de la bodega. Informes San Rafael y Oquendo, café de 12 a 4. Alvarez. 7805 19 fb.

SE vende una bodega muy barata. Véala que le convendrá. Informa el dueño de la finca. Bernaza 20. 7996 21 fb.

HORROROSA ganga. Vendo mi bodega, sola en esquina, vende diario $50, seis años contrato, barata en alquiler. Precio $3.500. Informan Teléfono A-0033. De 2 a 6 p. m. Constantino. 7988 19 fb.

OPORTUNIDAD

En lo mejor de la Habana, cerca de los muelles, se vende una buena barra con amplio contrato y módico alquiler, venta magnífica, relativo al negocio que está haciendo. Se da barata. No deje de informarse con Antonio Rico. Gervasio 44. 7308 20 feb.

CAFE REGALADO

En 3.500 pesos, café moderno, bien montado; está abandonado, entre Belascoain y Galiano, en esquina. Informes San Miguel 125, U-1802. Manuel Llenín. 7722 20 feb

EN el pueblo de Bainoa, se alquila una casa nueva para establecimiento, situada en el mejor sitio, frente al paradero del ferrocarril. Informan Muralla 98, almacén. Teléfono A-4661. 7809 20 fb.

GRAN CASA DE INQUILINATO

Mercaderes y Obrapía. Se admiten proposiciones para el traspaso del arriendo de esta gran casa. Tiene 54 cuartos en los altos y 1,600 metros de superficie en los bajos, propios para un gran almacén. Informan en los bajos. G. Rodríguez y Co. 7842 19 fb.

ESTABLECIMIENTOS

PARA el que se quiera establecer, se vende una farmacia en Camagüey (barrio de la Vigía) por no poderla atender su dueño; hace 25 a 30 pesos diarios; para más informes, Pocito 5-A. Víbora, Sr. Herrera. Teléfono I-5537. 7885 20 feb

FINCA Y BODEGA

En $7.750; tiene tres mil pesos en mercancías, muy cantinera; tiene 470 varas seis habitaciones independientes. Informes, San Miguel 125, U-1802, Llenín. 7725 19 feb

DOS CARNICERIAS

una 600 pesos, Víbora; otra 700 pesos, cerca Toyo; venden media res cada una; informes San Miguel 125, U-1802. Manuel Llenín. 7724 19 feb

SE vende una vidriera por asuntos de familia: de tabacos y quincalla, billetes de Lotería; es negocio de poco dinero y se admite una parte en pagarés. Informan Habana y Luz, bodega. 7727 25 feb

VENDO tiendecita de ropa, sedería y quincalla por no poderla atender. Informes en la misma, Vives 106. 7713 19 feb

FONDA en 800 pesos, último precio; deseo embarcar; tres años de abierta. Informes, Monte y Egido, vidriera de tabacos. 7711 23 feb

BARBEROS. Se vende la barbería de Virtudes 15, lo más céntrico de la Habana. 7734 19 feb.

VENTA

urgente de un puesto de frutas que paga 15 pesos de alquiler, comodidad para familia; puede vender lo que le de la gana; en 350 pesos, por asuntos que se explicarán. Informan en el Café Almendares, Infanta y Ayesterán, Adolfo Carneado. 7712 23 feb

SE vende una bodega por asuntos familiares. Se da en proporción. Informan Teléfono M-2032. Sr. Lorenzo Brieba. S 1065 22 fb.

BODEGA. Se vende la de Princesa y San Luis. J. del Monte. Es de poco dinero. Véanla que es negocio. En la misma informan. 7658 20 fb.

BODEGAS EN VENTA

$1.000 de contado y $1.500 a plazos cómodos, bodega sola en esquina por tener dos y no poder atenderlas. Informa M. Tamargo. San José y Belascoain. Café, de 2 a 5. La Eminencia.

$2.500 de contado y $3.000 en pagarés vendo bodega sola en esquina con vivienda para familia. Informes: Tamargo. San José y Belascoain, café, de 2 a 5.

VEDADO. Vendo tres bodegas de gran negocio y de oportunidad, todas solas en esquina y buenos contratos. Informa: M. Tamargo, de 2 a 5 en Belascoain y San José, café La Eminencia. Teléfono U-5540. 7127 31 fb.

SE vende una botica en la Víbora, única en el barrio, buena venta, muy surtida; contrato cuatro años. Informan Teléfono X-1320. S 1052 19 feb.

VENDO, CEDO, TRASPASO

barata, la fonda de mi propiedad, sita en la Calzada de Vives número 167, esquina a Cristina. También alquilo local propio para comercio. Informan en la misma. 7266 19 fb.

VENDO un hotel en el mejor punto de la Habana, 29 habitaciones bien amuebladas, con hermoso restaurant, cantina, café y vidriera de tabacos, todo de la casa, en $12,000. Informan O'Reilly y Compostela, café. Pérez. 6866 20 feb.

(K) COMPRA-VENTA DE ANIMALES

SE venden dos perritas policía, negras, raza alemana, pura, tienen dos meses. Se dan baratas. Calle L número 125 entre Línea y 13, Vedado. 8145 24 fb.

PALOMAS MENSAJERAS

Vendo mis viajeras del año 1925, con anillos de nido, a la primera oferta que me hagan. Informes Hotel Flor de Cuba Máximo Gómez 10 antes Monte. Teléfono A-2261, de 4 1|2 a 6 de la tarde. 8047 20 fb.

VENDEMOS conejos gigantes verdad. Liquidamos barato un soberbio lote de gallinas Leghorn y Rhode Island, Finca Renlega, Arroyo Arenas. F-3281. 7800 25 fb.

SE compran y venden perros de pura raza, Chihuahuas, Pomeranias, Policías etc. etc. Vendemos artículos de perros, surtido completo. Artículos para el calzado, etc. Neptuno 152. S 1042 14 mz

VACAS

Recibimos 20 vacas de pura raza Jersey y Holstein, recentinas, buenas lecheras, se venden a precios de situación.

MULAS CAMINADORAS

Tenemos en nuestro establo tres magníficas mulas muy finas, caminadoras y excelentes sementales de paso y jacas muy finas, caminadoras. Todos estos animales pueden verse en casa de:

JOSE CASTIELLO Y CIA.
Ayesterán No. 1. Teléfono U-1129, esquina a Estrella
E 396 8 d 13 fb

POLLITOS LEGHORN BLANCOS

Se venden pollitos recién nacidos legítimos White Leghorn. Las entregas las hacemos los viernes. Granja Arellano. Pida precios e informes al Sr. González, Tel. A-3329. Amargura número 52. E. 380.—17d.11F

RECIBIMOS 25 mulos todos tamaño, 40 mulos de trabajo, 2 caballos, 2 mulos de monta, 25 mulos de carga criollos, 40 carros bicicletas, 10 carros, 4 ruedas, 8 arañas, 2 faetones, 2 zorras. Marina, 3, esquina Atarés. Teléfono I-1376. Jarro y Cuervo. 5809.—6 Mz.

(L) AUTOMOVILES

(39)—Venta

VENDO Buick de 5 pasajeros moderno, 4 cilindros, prácticamente nuevo, por ausentarme. Ultimo precio $900.00. Para verlo garage del Paradero Luyanó y Concha. Teléfono I-6439. J. Fernández. 7012 21 feb.

SE vende un Ford, Sedán, cuatro puertas casi nuevo y se da barato. Informan calle 4 entre Línea y Calzada. Sr. Mendiola. S 1135 25 fb.

VENDO automóvil Coupé Chevrolet, en flamante estado del último tipo, ruedas de disco, gomas balloon nuevas, chapa particular, costó hace seis meses 1,100 pesos; precio $485. Informes Teléfonos: FO-1222. M-1505. 8227 19 fb.

SE vende un Ford del 23; es de arranque Se da barato. Informan calle 37 y 6. Vedado. Teléfono A-4732. 8203 19 fb.

MARMON A PLAZOS

Vendo en $550 un automóvil de siete pasajeros, chapa de este año; lo doy a prueba. Está nuevo y lujoso. Escobar 129 8221 21 fb.

EN hipoteca, $500 a $5.000, sin comisión. Habana Repartos. También $6.000 a $50,000, voy a domicilio. Neptuno 29, "Campoamor", de 9 a 3. Díaz. 7943 24 feb

DOY dinero en pagarés; sobre panteones y segundas hipotecas. Lindo, Malecón 304 A. de 8 a 9. 7938 26 feb

GANGA. Se vende un Ford del 25 con poco uso, gomas nuevas. Aprovechen y véanlo en Manrique 105, de 12 a 1 y de 7 a 8 p. m. 8012 20 fb.

UN camión Ford con carrocería abierta y arranque; se vende en Acosta 50. Teléfono M-6521. S 1113 19 fb.

SE vende un Buick en 350 pesos Canadá y también hago negocio con Chevrolet. Puede verse calle J No. 8, esquina a 9, Vedado. José Coello. 7955 19 fb.

AUTOMOVILES

HUDSON se venden, uno moderno y otro de 1923, listos de todo y en proporción con facilidad de pago. Tacón y Empedrado, café, 9 a 10. 7708 25 feb

SE vende en magníficas condiciones y muy barato, un automóvil marca Cadillac, tipo Sport, modelo número 61, del año 1925-26. Puede verse en todos momentos en el Garage de Miguez. Amistad 73, quien también informa. 7583 19 fb.

OCASION

Por ausentarse su dueña se vende un elegante Packard cerrado o se cambia por un solar o casa. Admito diferencia o la doy. Morro 5 A., Garage. Sr. Pombo. E 311 ind 1 fb.

BUICK tipo especial, de cinco pasajeros, chapa particular, ruedas de disco, completamente equipado. Lo vendo por no poderlo atender. A todas horas. Zanja No. 142. Garage El Nuevo Oriente. 7474 19 fb.

FIAT. De cinco pasajeros tipo 501 con gomas Ballon y a toda prueba; vendo como ganga en $750.00. Tomaría cuña Chevrolet o Ford, moderno en parte de pago. También haría negocio con solar o casa en Reparto Almendares o sus inmediaciones. José Presas, Espada y San Lázaro, teléfono U-2143. 7239 22 feb

SE vende un camión cerrado, propio para tintorería o cualquier otro reparto y un Kissel por lo que den. Línea núm. 6, N y O, Vedado. 7215 19 feb

MOTOCICLEAS Harley-Davidson. Modelos de 1927. Máquinas usadas garantizadas a precios reducidos, completo surtido de piezas. José Presas, Avenida de la República 390. Habana. 0210 8 mz

GANGA. Vendo un Ford de uso, magnífico, a un precio regalado. Angel Blanco, Oquendo 2, casi esquina a San Lázaro. E 395 7 d 13 fb

$800 Automóvil Packard, 12 cilindros, perfecto estado, propio para alquiler de lujo, lo vendo muy barato por no necesitarlo. Recibo prendas o terreno en pago Prado 27. Angeline, informa. 7633 17 fb.

SE vende un camión nuevo Ford, con carrocería de reparto cerrada. Calle 26 y 29, alturas del Vedado. 7928 23 feb

SE vende un Ford del 25, pintura, vestidura, fuelle nuevo, San Miguel núm. 177 por Marqués González, talabartería. S 1085 25 feb

VENDO un automóvil, casi nuevo, de tipo Sport, muy barato; propio para paseos de Carnaval. En la Calzada del Cerro núm. 436. 7736 21 feb

SE vende un bonito Chandler tipo Sport en perfecto funcionamiento, propio para lucirlo en los presentes carnavales; se da muy barato. Urge su venta por no tener donde guardarlo. Puede verse a todas horas. Informan en el Garage, Aramburu número 28, el dueño del mismo, señor Del Campo. Teléfono U-3340. 7063 19 feb

SE vende un Ford en buenas condiciones; lo mismo sirve para hacer un camioncito que para pasajeros. Oquendo 74, esquina a Peñalver, garage. 7913 25 feb.

SE vende una bicicleta de medio uso, puede verse en Lealtad 235, de 5 a 8. 8084 20 feb.

GANGAS IMPERIALES

FORD Turismo del tipo moderno. Vestiduras, fuelle nuevo, pintura nueva, está en excelente estado.

FORD Sedan de cinco pasajeros, gomas Ballon, muy poco uso, particular, en la mitad de su precio original.

BUICK cuña de seis cilindros, todas las gomas nuevas, en 300.00 pesos.

CHEVROLET de cinco pasajeros, parabrisas laterales, ruedas de disco, en perfecto estado de funcionamiento en 225.00 pesos.

HUDSON de siete pasajeros, uso particular, seis gomas nuevas ruedas de disco, en perfectas condiciones.

HUDSON de siete pasaperos, con cinco ruedas de alambre y sus gomas nuevas, vestidura, fuelle y pintura en perfecto estado, el carro para la temporada de turisino.

Todos nuestros carros tienen chapas de este ejercicio.

IMPERIAL AUTOMOBILECO
Agencia "Chrysler".
San Lázaro 99-B
Habana.
414 3 d 15 feb.

AUTOMOVILISTAS. Compramos autos de todas marcas y vendemos verdaderas gangas, damos grandes facilidades de pago; pagamos en efectivo todas nuestras compras. Véanos a todas horas. Garage "Doval y Pombo". Morro 5-A. Teléfono A-7055. E. 111 Ind. 1 En.

(40)—Reparaciones y Accesorios

AVISO a los dueños de máquinas particular y de alquiler; se arreglan toda clase de cojines por malos que estén, dejándolos como nuevos. Balseiros y Hnos. Zanja, entre Belascoaín y Gervasio. S. 793.—3 Mz

SEÑORES automovilistas, arreglo toda clase de carrocerías y guardafangos en general por expertos empleados. Rodríguez y Rego. Peñalver número 110, esquina a Subirana. 3987.—24 Feb.

(LL) DINERO EN HIPOTECAS

(41)—Se ofrece

DINERO para hipoteca, todas cantidades, desde mil pesos. Tengo $3,000 que se facilitan para fabricar en los repartos. Aguila y Neptuno, barbería. Gisbert. 8251.—23 Feb.

DINERO en hipoteca desde el seis y medio por ciento anual, según el lugar y tiempo, en todas cantidades. También lo doy sobre solares yermos en los repartos de Almendares y Miramar. No corredores. García Pola. Teléfono U-1363 y A-6485. 7765 25 feb

DINERO sobre alquileres al 2 0|0, sobre establecimientos al 2 0|0. Animas 19. A-8422. A-3315. 8154 20 fb.

DINERO para hipotecas, facilito cualquier cantidad en seguida, al mejor tipo Sr. Chaple. Juan B. Zayas 17. Teléfono I-2939. 8214 21 fb.

FERNANDO C. MESA
Realtor
Dinero para hipotecas en todas cantidades.
Tipo Bajo
Facilidades para el pago por amortizaciones parciales.
También se da para fabricar
Se compran y venden Fincas Rústicas y Urbanas.
Empedrado 34. Apt. 25. De 10 a 1 y de 3 a 5. Teléfono M-2549
E. 322.—Ind. 2 F.

10 CENTAVOS
DE 7 A. M. A 5 P. M.; Y DE 5 A 10 P. M.
15 CENTAVOS

SOLICITUDES DE TRABAJO: DIEZ CENTAVOS
DEPARTAMENTO DE ANUNCIOS CLASIFICADOS

10 CENTAVOS
DE 7 A. M. A 5 P. M.; Y DE 5 A 10 P. M.
15 CENTAVOS

M.E.C.D. 2016

DINERO E HIPOTECAS

DINERO PARA HIPOTECAS a los tipos más bajos. Véame o avíseme. M. Rico. Galiano No. 117. Teléfono M-2000.
E 410 10d 13 fb.

DINERO para hipotecas, varias cantidades, tipo bajo. Habana; en repartos, convencional. Virtudes y Gervasio, altos bodega, primero, derecha. Alvarez, M-3470, de 12 a 3. 7754 28 feb.

DINERO para hipotecas al tipo más bajo de plaza, en todas cantidades, con la mayor reserva y prontitud. Miguel F. Márquez, Cuba 50. E. 38 Ind. 1 En

CLAUDIO R. ARELLANO
Dinero en Hipoteca
Tel. A-8297. Cuba. 50.
E. 53 Ind. 1 En.

DINERO AL SIETE POR CIENTO
HABANA No. 82
TELEFONO A-2474
E 366 30 d 8 feb.

HIPOTECAS
En grandes y pequeñas cantidades, en primera y segunda hipotecas al mejor tipo de plaza, sobre casas construídas y en construcción, en la Habana, Marianao y sus repartos; también sobre fincas rústicas y solares yermos, brevedad y reserva. Martínez y Prieto, O'Reilly, núm. 23, de 10 a 12 y de 3 a 5, teléfono A-6951. E 170 Ind 15 en

(42)—Se toma

CEDA hipoteca $340.00 al 2 por ciento mensual. Firme garantía. Informes teléfono A-7463 de 5 a 7 p. m. 8134 20 feb.

(M) BONOS Y VALORES

(43)—Se compran

COMPRO CREDITOS DEL GOBIERNO
aprobados por la Comisión de Adeudos Cualquier cantidad. No venda sin antes saber mi oferta. Manzana de Gómez número 318. Manuel Piñol. 3506 9 feb.

(M) COMPRA-VENTA DE OBJETOS VARIOS

SE vende un perrito policía de dos meses; hijo del Champion; puede verse después de la 1, en Neptuno número 214, altos. S1 141 20 feb.

SE vende una vidriera mostrador de 140 de largo por 70 de ancho. Informan Sol 82, esquina a Aguacate. 7715 19 feb

SE vende una cocina de hierro, propia para fonda, con una hornilla de carbón vegetal; se da muy barata; en Monte 379 café, se puede ver. S 1108 3 mz.

VENDO vidriera calle bonita, propia para relojero, joyero, o modas; también vendo hojas de puertas de cristal para agregar a la misma. Se ve en Somerue los 42. 7902 22 feb

"LA SOCIEDAD" CASA DE PRESTAMOS
Venta especial de Solitarios, sortijas, rosetas, alfileres, relojes, juegos de cuarto, de comedor, recibidor y sala, pianolas, lámparas, mantones, baules y maletas e infinidad de objetos baratísimos. Suárez número 34, entre Apodaca y Gloria, Teléfono A-7589. 7848 25 fb.

COMPRO tubos para agua de 1 1|2 3 y 4 pulgadas en cualquier cantidad en Virtudes 7 altos. Teléfono M-7704. F. Ramos. 7585 19 fb.

PARA BANCO
o casas fuertes de comercio vendemos una caja magnífica Mosler. Apodaca 58 entre Suárez y Revillagigedo. 7170 19 fb.

SE venden todos los enseres de fonda por lo que ofrezcan. Informan: Mercaderes, 39, bodega. 7050.—26 Feb.

SE VENDEN
Un par de pertas con cristales propias para establecimiento. Pueden verse en los bajos de Inquisidor núm. 4. 3000 23 feb

MILLO para semilla, se vende en todas cantidades, Granja "La Ofelia", Guasima de Managua, kilómetro 15 al 16. Preguntar por Valentín. 6888 25 feb.

SE venden dos cajas de caudales casi nuevas, una grande y otra más pequeña, muy baratas en San José 91, bajos. 7199 20 feb

BODEGUEROS y comerciantes: armatostes cantinas y vidrieras en general. Pida precios y planos. Cerro 470. Telf. M-4708. 7488 21 feb.

DISCOS, DISCOS
700 Discos de fonógrafo, nuevos, de óperas, zarzuelas, canciones, bailes, etc., se liquidan desde 20 centavos en adelante. Verdadera ganga. Príncipe 31, bajos, entre Espada y Carnero. U-3647. Casa particular. 6833 20 feb.

SE venden dos baules franceses a $6.00 cada uno. Pueden verse en Concepción 1 Cerro. S 961 23 fb.

ENGLISH teacher (from England) wishes a few pupils for the evenings excellent references. Telephone F-1076, room No. 45. 7592 21 fb

COMPRA-VENTA OBJETOS

GRAN NEGOCIO
Se vende por la mitad de su valor, una estantería de cantina propia para café, o bodega, con sus lunas y mostrador, todo de caoba. Informes, teléfono I-5088. 6626 19 feb

(Ñ) ENSEÑANZAS

ESTUDIO MARIANO MIGUEL
ESCUELA LIBRE DE PINTURA

PREMIADO en la Exposición Nacional de Bellas Artes de Madrid. de 1904. Expositor de "Societé de Artistas Francesses" de París, 1893. Diploma de Honor del Salón de Otoño de la Asociación de Pintores y Escultores de Madrid 1924. Jurado del Concurso Aguasfuertes del Círculo de Bellas Artes, Madrid, 1923.

Clases de Pintura., Estética y procedimiento del color, Aguafuerte, Repujado en cuero y metal Batik. Clases especiales para Arquitectos, Militares y profesores de Magisterio

ESTUDIO
Edificio del DIARIO DE LA MARINA
Telf. F-3363.
E. 58 Ind. 1 En.

QUIERE APRENDER INGLES
Una señorita americana, lo enseña con sorprendentes resultados. Garantizo que el alumno leerá, escribirá y hablará inglés en seguida. Miss Davis, de 9 a. m. a 7 tarde. Picota 33 altos. 8119 27 fb.

EX-DIRECTOR de Colegios de 1a. y 2a. Enseñanza, y actualmente Profesor de dos importantes planteles educacionales, se ofrece para clases particulares a domicilio. Excelentes referencias y garantías profesionales. Teléfono M-1145. 7886 20 fb.

PROFESORA con título académico, que por varios años ha dado clases a jóvenes y señoritas, aquí y en el Vedado, desearía encontrar algunas que dará en su morada, Gervasio, 41, altos, esquina a Concordia. Por padecer de reuma no puede salir a la calle como antes. Precios módicos. 7911 21 feb

PROFESORA de inglés y francés, conociendo a la perfección, da clases y conversación para perfeccionarse, Teléfono: F-2202. 7920 23 feb

PROFESORA DE INSTRUCCION
elemental y superior, con muy buenas referencias, se ofrece para dar clases a domicilio .Avisos al U-1473. 6346 21 fb.

BAILES
Monserrate 127 altos, entre Dragones y Teniente Rey. Enseñanza garantizada de los bailes de sala, y fantasía. Cursos de $8.00; $10.00 y $12.00. No haga papeles ridículos; aprenda; empiece hoy. 7250 19 fb.

PROFESOR de francés, graduado en París. Clases a domicilio. Rápido conocimiento idioma. Sr. Cid. Teniente Rey 38, teléfono M-7519. 6644 24 feb

SEÑORITA PROFESORA DE PIANO Y SOLFEO
Graduada en el Conservatorio de Orbón, se ofrece para dar clases. Telf. I-4964. S 864 8 mz.

BAILES, WILLIAMS, M-3643
Clases particulares hasta que aprenda cinco bailes de salón, distintos, que usted quiera, 10 pesos mensuales. No academia. Casa de familia. Apartado 1033. Teléfono M-3643. Profesor Williams. 6252 9 mz.

GRAN ACADEMIA COMERCIAL DE IDIOMAS, TAQUIGRAFIA Y MECANOGRAFIA, UNICA PREMIADA EN EL CONCURSO PROFESIONAL CELEBRADO EL 28 DE MAYO DE 1922. COLEGIO ELEMENTAL Y SUPERIOR. DIRECTOR: LUIS B. CORRALES. LOMA DE LA IGLESIA DE J. DE MONTE. TELEFONO I-2490, CLASES DE DIA Y DE NOCHE. INTERNOS. EN TODAS LAS LIBRERIAS Y EN ESTA ACADEMIA SE VENDE LA UNICA ARITMETICA MERCANTIL, PRACTICA, CON PROBLEMAS DE TENEDURIA DE LIBROS. MAS UTIL Y MAS BARATA QUE SE CONOCE.
E. 55 Ind. 1 En

INGLES
Enseñado por señorita americana. Sorprendentes resultados en pocas semanas. Garantiza el discípulo leerá, escribirá y hablará el inglés en breve tiempo. Lecciones a domicilio también. Miss Kapan. Belascoaín 98. M-1194. 6133 8 mz.

PROFESORA DE CORTE Y COSTURA
Sistema Martí; se ofrece para dar clases. Teléfono M-8555. S 997 12 mz.

ENSEÑANZAS

ACADEMIA NACIONAL DE ESTUDIOS COMERCIALES
Antigua de Arcas
Sol 109. Teléfono A-8632.
Clases diurnas y nocturnas, Aritmética Mercantil y Teneduría de Libros por partida doble. Procedimientos prácticos. Inglés, taquigrafía y mecanografía. Admitimos internos y medio internos. Se mandan prospectos a solicitud o se dan informes por teléfono. Enseñanza garantizada. S 930 28 fb.

PROFESORA de francés a domicilio, método sencillo y rápido. Inmejorables referencias de mis alumnas. Tel. F-1747. 7678 1 mz.

COLEGIO "LA GRAN ANTILLA"
de 1ra. y 2da. Enseñanza
Clases diurnas y nocturnas de Bachillerato y Comercio.
Residencia para estudiantes universitarios con toda clase de comodidades y precios módicos.
Se admiten internos, medio internos y externos.
Director,
José Ma. PEIRO
6 No. 9. Vedado.
Teléfono F-5069
E. 118 Ind. 1 En.

¿QUIERE GANAR $150.00 EN ADELANTE?
Aproveche su tiempo, que no le pesará.
TENEDURIA, CONTABILIDAD Y ANALISIS
Empiece llevando un juego completo de libros, pues es ciencia esencialmente práctica y abandone las teorías confusas. Curso y experiencia en tres meses
TAQUIGRAFIA "PITMAN"
(EN ESPAÑOL E INGLES)
EN TRES MESES, TITULOS DIRECTOS AUTORIZADOS POR ISAAC PITMAN & SONS
INGLES, MECANOGRAFIA, ARITMETICA MERCANTIL CALIGRAFIA, ORTOGRAFGIA, ETC.
Garantizamos magnífico empleo; Graduados colocados este mes: Pedro Lens, Adela Cases, René López, Seymour Wills y otros
ATENCION ESTRICTAMENTE INDIVIDUAL
(También por correspondencia)
E. F. TIZOL
(Perito taquígrafo contador)
Profesor del Comercio
Teléfono M-6794
Nueva del Pilar 31, esquina a Clavel, cerca de los Cuatro Caminos
4978 2 mz.

COLEGIO FANY GRAF
Primera y Segunda Enseñanza, ambos sexos, trasladado a Obispo 97. Externos y medio internos. Preparación ingreso Normal. Teléfono A-7392
DIRECTORA JUANA MARIA AZCARATE
S 960 11 mz.

LICENCIADO POLA
Prepara alumnos de la Sección de Letras y de Matemáticas del Bachillerato. También en el Grado Preparatorio. Manrique No. 126. Teléfonos M-2423 y M-1680. S-679 24 fb.

Academia de inglés "ROBERTS"
MALECON 31
Clases nocturnas, seis pesos mensuales. Clases particulares por el día en la Academia y a domicilio. ¿Desea usted aprender pronto y bien el idioma inglés? Compre usted el METODO NOVISIMO ROBERTS, reconocido universalmente como el mejor de los métodos hasta la fecha publicados. Tercera edición pasta $1.50.
E. 331 Ind. 5 Feb.

F. Ezquerro. Escuela de Piano Superior. Flores 72. Teléfono I-5193. S 708 25 fb.

COLEGIO "SAN ELOY"
Primera Enseñanza. Preparatoria, Bachillerato, Idiomas, Carreras Especiales y Comercio. Se admiten internos, medio internos y externos. Clases diurnas y nocturnas. Dirección: Primelles 20, Cerro. Habana. Teléfono I-6002. Pida prospectos. E 329 ind 4 ft.

ACADEMIA DE FRANCES, PIANO Y LABORES DE MANO
Se dan clases a domicilio y en la academia, con profesor y profesora titulados de París. Inmejorables referencias, se hacen traducciones. Calle 4 número 253 entre 25 y 27. Teléfono F-2658.
E 342 Ind 4 feb

BELEN FELIU RUIZ
Clases de piano. Incorporada al Conservatorio Orbón. Instrucción, francés, dibujo y pintura. Obrapía 107, altos. Telf. M-4498. 5364 3 mz

TAQUIGRAFIA Y CONTABILIDAD
Clases particulares y por correspondencia de Taquigrafía Pitman, Teneduría de Libros, Mecanografía y Ortografía práctica. Clase diaria. Se otorga Diploma. Informes: Profesor Mercantil, Bernaza 57, altos. 5603 5 Mzo

DANZONES EN 4 MESES
Ramón Moreno los enseña a tocar en el piano con sus floreos y ritmo especial. También el "Son", Shimme, Fox y Charleston con el aire genuino americano y clases de piano en general. Plan Conservatorio Orbón. Ordenes, Teléfono A-5830. 7523 25 feb

ENSEÑANZAS

PROFESORA de piano, graduada en el Conservatorio de Hubert de Blanck, se ofrece para dar clases en su casa de 1 a 6 de la tarde. Teléfono M-8513. S-774 2 mz.

(O) HOSPEDAJES

(45)—Hoteles

CASA DE HUESPEDES
Galiano 84, altos Café "La Isla", buenas habitaciones, excelente trato, moralidad y economía. Hay habitaciones para hombres solos. 6815 19 fb.

AVISO
El Hotel Roma, de J. Socarrás, se trasladó a Amargura y Compostela, casa de seis pisos, con todo confort, habitaciones con baño, agua caliente a todas horas, precios moderados. Teléfonos: M-6944 y M-6945. Cable y Telégrafo Romotel. Se admiten abonados al comedor. Ultimo piso. Hay ascensor. E. 35 Ind. 1 En.

HOTEL "EL CRISOL"
LEALTAD 102.
La mejor casa para familias. Todas las habitaciones con servicio privado, con agua fría y caliente a todas horas. Teléfono A-9158. E. 48 Ind. 1 En.

THE SAVOY
NO HAY CIUDAD COMO LA HABANA para pasar un invierno agradable, pues posee todos los encantos de las capitales europeas y americanas, teatros, ópera, cines, clubs, paseos y además un clima delicioso. Esta casa THE SAVOY, ofrece comodidades para familias a precios razonables, INCLUYENDO TRES EXCELENTES COMIDAS DIARIAS; mesa independiente para cada familia. Numerosos baños, habitaciones con ventilación directa. Sesenta metros de hermoso portal, siempre fresco y con sombra. Situado a media cuadra de los tranvías de la calle 17; tres cuadras de los de la calle 9 (Avenida Wilson); doce minutos del Parque Central, tiendas, teatros, Bancos, etc.
VEDADO, F. ESQUINA A 15.
TELEFONO F-5270
LA CASA DE LAS ESTATUAS
E 159 Ind. 13 En.

HOTEL ESPAÑA
Espléndidas habitaciones muy frescas, para familia de gusto, con todo confort. Villegas 58 esquina a Obrapía. Precios reducidos y excelente cocina, criolla y española. Se habla inglés. Tel. A-1832. S 745 28 fb

HOTEL VANDERBILT
Espléndidas habitaciones, con baño privado, propias para familias estables. El punto más saludable de la Habana. Loma de la Universidad. Neptuno 309 esquina a Mazón. S 964 10 mz.

(46)—Casa de Huéspedes

CASA DE HUESPEDES LAS AMERICAS
Prado 117. Hermosas habitaciones, con abundante agua corriente, muy baratas la de la azotea, casi regalada. Se admiten abonados a la mesa, no siendo obligatorio que el inquilino lo haga. S 1111 3 mz.

NUEVA casa de huéspedes San Miguel 43 entre Galiano y Aguila, amplias habitaciones, buena comida y excelente servicio en general. Se cambian referencias. 7830 20 fb.

PENSION "LEAL"
Acreditada casa de huéspedes, situada en el punto más céntrico de la Habana, habitaciones amplias y muy ventiladas, y con balcón a la calle, Las hay con baño privado, moralidad, confort, aseo y excelente comida. Aguila 113, esquina a San Rafael (frente a Fin de Siglo). 5861 6 mz.

CASA de huéspedes, Galiano 117 esquina a Barcelona, alquilo habitación amueblada, vista a la calle, propia para dos Doy comida y desayuno. Precio moderado. Teléfono A-9069. 8149 22 fb.

CASA DE HUESPEDES "LA COMERCIAL"
Muralla núm. 12 esquina a San Ignacio. Se alquilan habitaciones propias para caballeros solos y matrimonios de gusto; todas con lavabos de agua corriente y apartamentos para familias estables, con balcón a la calle, casa muy fresca y de moralidad; buena comida, cuatro platos en cada una, pan, postre y café muy buenos baños con agua fría y caliente a todas horas. Precios económicos. Teléfono A-0207. 7188 20 feb

ALMENDARES
Casa de Huéspedes. Infanta y Carlos III Se alquilan hermosas habitaciones y apartamentos amueblados con balcón a la calle. Precio de situación; excelente comida. Y se solicita socio para otra; toda asistencia $40. 5590 19 fb.

QUINTA AVENIDA
De J. Sacarrás, Zulueta 71 altos. Teléfono A-1630. Habitaciones y departamentos con vista a la calle, propios para matrimonios estables, precios económicos, desde $80 en adelante, agua fría y caliente en abundancia, comida inmejorable, habitaciones para hombres solos desde $30 con todo servicio. Se admiten abonados al comedor. S 1068 16 mz.

(P) PARA LAS DAMAS

MME. Beekie Solís. Modista francesa con muchos años de experiencia, ofrece sus servicios a la gente "Chic" de esta Capital. Garantiza sus cortes elegantes. Salón de costuras. Acosta 6, altos. Teléfono A-0834. 7588 20 fb.

PARA LAS DAMAS

MASAJES MEDICINALES
Especialista señora Alemany. Muchos años practicando. Clínicas del extranjero y Habana; toda clase de enfermedades que esté indicado el masaje; reumas, etc. aflojar coyunturas; paso a domicilio. Teléfono M-8716. Animas 3, altos. 190 1 f.

MANICURE-PEINADORA
¿Queréis tener las manos bonitas y elegantes? Llamen a Tomasa Martínez, que es la manicure y peinadora predilecta de la alta sociedad. A-0810. 5236 4 mz. 3213 19 Fb.

SE vende un mantón de Manila nebro, buen burato y muy bordado. Aguila, 113, darán razón. 3950-14 3 feb

BORDADORA
De monogramas exclusivamente: única que especializa estas labores, tanto en la originalidad y elegancia de los diseños, como en el acabado de los trabajos; especialidad en cajas de pañuelos bordadas a mano, para hacer regalos y en ropa de cama y mantelería a mano y máquina. María Blanco, Aguacate 72, altos, entre Obispo y Obrapía, teléfono M-5174. Nota: Se hace dobladillo de ojo a máquina. 6434 23 feb

FABRICA DE PLISADOS "PARIS"
Especialidad en fantasías. Se hacen todos modelos por difíciles que sean. Concordia 38 entre San Nicolás y Manrique 6336 14 mz.

CARMEN M. de Caballero, Modista bordadora; reforma y confecciona trajes de señoras, dejándolos a la última moda; corta por figurín, francés y americano, especialidad en abrigos, precios económicos. Peña Pobre núm. 24, Habana. 6494 24 feb

MODISTA. De interés para las señoras. ¿Quieren arreglar bien sus vestidos finos por defectuosos que estén? Tel. A-4870. 8173 23 fb.

SI DESEA vender su mantón, se lo compro, pagándole más que nadie; y si necesita uno de lo mejor, se lo vendo más barato que nadie. Concordia 8 y Aguila. Telf. M-9392.

CORTE de pelo a sus niños por expertos peluqueros, estilo americano y francés. Niños, 50 centavos; niñas modelos Garzón, Ninón, Juana de Arco, 50 cts. Señoritas 60 cts. Peluquería PILAR, Aguila y Concordia. Teléfono M-9392.

FUERA canas. Obtenga un hermoso color negro o castaño, usando La Favorita, tintura instantánea vegetal a base de Quina. Estuche $1. De venta en boticas y sederías. Depósito: Peluquería PILAR, Aguila y Concordia. Teléfono M-9392.

PARA rizar su melena. Tenacillas Marcel, 60 cts.; rizadores alemanes 5 cts.; redecillas 20 cts.; crepé 30 cts.; ganchos, 5 cts. Tintura La Favorita $1.00. PILAR, Aguila y Concordia. Teléfono M-9392.

PILAR, Peluquería de señoras y niños; peinados $1.; masajes 50 cts.; manicure 50 cts.; lavado de cabeza, 50 cts.; teñido del cabello desde $5. Corte de melenas 50 cts. Trenzas, moños, postizos, cabello, Aguila y Concordia. Teléfono M-9392.

MANTONES de Manila: mantillas, peinetas españolas; todos colores; trajes típicos de todas naciones y pinturas, maquillaje para artistas de teatro y cine. Alquiler de disfraces para Carnaval; pelucas y trajes para compañías de teatro y aficionados. PILAR, Concordia 8 y Aguila. Teléfono M-9392.

MECANICO. Limpia y arregla máquinas coser, cocinas gas y calentadores. Precios un peso cada cosa. Teléfono A-4519. F. G. Santos. 6640 19 feb

(Q) COMPRA Y VENTA DE INSTRUMENTOS DE MUSICA

AFINADOR de pianos. Experto en autopianos, W. H Smith. El mejor en Cuba.
¡INDUDABLEMENTE!
Aulmas 35. Teléfono M-7478. Habana. E. 57 Ind. 1 En.

M. y G. Salas. San Rafael 14. Teléfono A-4368. Pianos y autpianos a plazos $15 Pianos de alquiler. Mandolinas desde $6.00. Banjos y guitarras. S 598 21 fb.

M. y G. Salas. San Rafael 14. Teléfono A-4368. Legítimas Victrolas Ortofónicas Victor, venta a plazos $10.00. Pianos de alquiler. Discos tres por un peso. S 599 21 fb.

PIANOLA eléctrica, se vende una de poco uso, en bajo precio, puede verse de 9 a 2, en 4 número 28, entre 13 y 15. Vedado. S 1133 21 feb.

PIANO Giralt, refractario al comején, se sacrifica en $180 por necesitar local. San Rafael 141 casi esquina a Oquendo. 8141 19 fb.

VENDO flamante piano, con sublimes voces, propio para profesor o persona de gusto. Lo doy casi regalado. San Miguel 254 D entre Espada y Hospital. 8142 19 fb.

PIANO se vende, está como nuevo, es de buena marca y tiene excelentes voces. Lamparilla número 48, primero. 7531 18 feb.

INSTRUMENTOS DE MUSICA

SE vende un piano Chassaigne en estado como nuevo. Se vende en ganga. El Brillante, Aguila 211. 7249 23 feb.

M. y G. Salas, San Rafael 14. Teléfono A-4368. Afinación y reparación de toda clase de pianos y autopianos, trabajos garantizados. Precio reducido. Pianos de alquiler. S 600 21 fb.

PIANOS nuevos a plazos, 10.00 al mes; automáticos $15.00. Victrolas $8.00 mensuales.
JOHN L. STOWERS
San Rafael No. 29.
Teléfono A-3962. Habana.
E. 48 Ind. 1 En.

PIANOS, pianolas e instrmuentos al contado y en plazos módicos. Música impresa y estudios para todos los conservatorios. Pianos de alquiler, afinaciones y reparaciones. Calidad y bajo precio. Viuda de Carreras y Ca. Prado 115, teléfono A-3462.
E. 64 Ind. 1 En.

M. y G Salas. San Rafael 14. Teléfono A-4368. Pianos de alquiler para estudios y fiestas, afinaciones gratis. Instrumentos de música. S 601 21 fb.

PIANOS nuevos de las marcas Majestic, a $340.00, autopianos $450. Victrolas a plazos, $2.00 semanales
JOHN L. STOWERS
San Rafael No. 29.
Teléfono A-3962. Habana.
E. 42 Ind. 1 En.

(R) MAQUINARIAS

SE compra un compresor de aire portátil, con capacidad para 4 martillos número 9. Informes Nueva del Pilar 41, de 9 a 11 a. m. 8138 23 feb.

(49)—Venta

COMPRESORA DE AIRE
Vendo compresora de aire, casi nueva y por la mitad de su valor. Informan en Jesús del Monte 13. 8076 20 feb.

PLANTA DE VULCANIZAR
Se vende una planta de vulcanizar, marca Hay Wood, en perfectas condiciones, con herramientas. Oquendo número 9, bodega, teléfono U-3701. S 1132 27 feb.

PLANTA PARA VULCANIZAR
Haywood, una bomba aire mayo eléctrica y ochocientas libras de material, se vende. Informan:
Neptuno, 149 (Joyería)
Teléfono U-5147
7925 2 mz.

VENDO tres calderas verticales de 40, 50 y 80 H P igual nuevas. C. Fernández, Magnolia y Buenos Aires, bodega. 7694 21 feb

GRAN REALIZACION DE MOTORES "MONARCH"

De 1 1|2 H. P. Gasolina	$ 60.00
De 2 1|2 H.P.	$ 105.00
De 4 1|2 H.P.	$ 150.00
De 7 1|2 H.P.	$ 200.00
De 3 H.P., Luz Brillante o Alcohol	$ 100.00
De 5 H.P. Luz Brillante o Alcohol	$ 145.00
De 7 H.P., Luz Brillante o Alcohol	$ 190.00
De 8 H.P., Luz Brillante o Alcohol	$ 225.00
De 10 H.P., Luz Brillante o Alcohol	$ 380.00

Gran existencia de piezas de repuesto. J. M. Fernández Pacheco. Pedro Pérez 21 (Lamparilla). Apartado 1728. Habana. S 1049 27 fb.

(S) MUEBLES Y PRENDAS

(51)—Compra

COMPRAMOS MUEBLES
De todas clases, máquinas de coser y escribir, cajas de hierro, muebles de oficina, neveras y victrolas.
DINERO
Sobre joyas a módico interés. Suárez 3.
LA SULTANA, TELEF. M-1914
7707 17 mz.

COMPRAMOS MUEBLES DE USO
Pagándolos más que nadie: se liquidan 25 juegos de mimbre. Neptuno número 197 y 199. Teléfono U-5154. S. 413.—15 Mzo.

NECESITO comprar una nevera de hierro esmaltado, bien redonda o cuadrada; llame al teléfono A-2253. 7732 21 feb

COMPRAMOS MUEBLES FINOS
Que sean modernos, en cualquier cantidad, de oficina, archivos, máquinas, objetos de arte y valor, mantones de Manila, etc. (No queremos tarecos). Pagamos bien y atendemos su aviso al momento. La Regencia. Suárez 8 y 10. Teléfono A-6628. 7845 25 fb.

COMPRAMOS MUEBLES. TELEFONO A-4518
Modernos, antiguos, juegos cuarto, comedor y sala, piezas sueltas muebles de oficina, máquinas de coser, Victrolas. Pagamos bien. Llamen al Tel. A-4518. 7159 19 fb.

COMPRO MUEBLES, A-9205
modernos y de oficina, máquinas de coser Singer, victrolas ortofónicas, mantones de Manila, joyas de brillantes, y objetos de arte; en muebles finos pagamos los mejores precios. El Volcán. Factoría 26. Teléfono A-9205. S 1067 1 mz.

COMPRO MUEBLES
Finos y corrientes, objetos de arte, y toda clase de joyas, pago bien, operaciones rápidas. La Casa Hierro de J. Méndez. Compostela 132. S 698 25 fb.

MUEBLES Y PRENDAS

(52)—Venta

REALIZACION PERMANENTE DE JOYAS Y OBJETOS DE ARTE EN FACTORIA Y CORRALES "EL VESUBIO"
Procedentes de operaciones vencidas, grandioso surtido en prendas de oro 18 kilates, platino, brillantes, diamantes y piedras finas en trabajos antiguos y modernos, mucha variación en relojes de pared y despertadores, en lámparas finas, cuadros al óleo, gobelinos, figuras artísticas de biscuit y plata y muchísimos más artículos que no detallamos. Precios verdaderas gangas. Haga una visita a esta casa y no perderá tiempo en hacer sus compras. Piñón y Hermano. Teléfono M-7337. 8207 22 fb.

MUEBLES
desde 75 pesos, hay juegos de cuarto; idem de sala, idem comedor; idem recibidor y toda clase de piezas sueltas. En San José 75 casi esquina a Escobar. La Nueva Moda. También se cambian. Teléfono M-7429. 8204 19 mz.

SE VENDE
Un juego tres cuerpos, esmaltado; uno de comedor, de caoba, con filete de bronce, uno de sala, caoba francés, uno idem de recibidor, tapizado y dos sillones de mimbre. Se da todo muy barato en Corrales número 53 al fondo de la Isla de Cuba. 8208 21 fb.

JUEGOS de cuarto, cinco piezas, esmaltados en varios colores, 30 pesos fondo y $8 mensual; Juegos de cuarto, cinco piezas, color caoba, adornos de bronce, 30 pesos fondo y $8 mensual. Juegos de cuarto, señorita, cinco piezas, esmaltado, verde o marfil, decorados a mano, $25 fondo y $8 mensual; juegos sala, caoba, esmaltados del color que usted desee. Ocho piezas, $30 de fondo y $8 mensual. Juegos de recibidor, caoba, tapizado, seis piezas, elegantes y sólidos $30 fondo y $8 mensual. Juegos de comedor y toda clase de piezas sueltas; precio de situación. Damos facilidades al cliente; invitamos a hacernos una visita. La Eminencia. Neptuno 194, entre Belascoain y Gervasio. Teléfono U-5427. S 1114 2 mz.

VENDO un buró de cedro, color caoba, estilo sanitario y su silla de caoba. Está como nuevo. Una victrola gabinete con más de 100 discos, muy buenos. No trato con prestamistas. Para ver dichos objetos de 9 a. m. a 6 p. m. Juan Bruno Zayas 35, Víbora. 8000 19 fb.

POR tener que embarcar, vendo los muebles de mi casa. Los doy baratos. Informes, Aguila 126, altos. 7892 19 feb

DINERO
En pignoraciones sobre joyas, interés económico y en todas cantidades. La Nueva Mina, de Bahamonde y Fernández, sucesores de Ricardo Rivera. Bernaza 8. Teléfono A-3662. E. 316.—28d. 1 Feb.

PARA OFICINAS
Muebles de ocasión, bufetes planos, burós de cortina, sillas giratorias, archivos y cajas de caudales. Villegas 2, por Bélgica (Monserrate). Losada. Telf. A-8054.

DINERO
No reparamos intereses. Préstamos sobre alhajas y objetos de valor.
LA HISPANO CUBA
Villegas 6, por Avenida de Bélgica, antes Monserrate. Teléfono A-8054.

COMPRAMOS
Muebles de oficina, archivos, máquinas de escribir, cajas de caudales, y máquinas de coser Singer, los pagamos bien. Llame al teléfono A-8054. Villegas 6, por Monserrate, Losada. E 31 Ind 1 en

GRANDIOSA LIQUIDACION
Juegos de cuarto, tres cuerpos con bronces, compuesto de 7 piezas, $300. Juego de marquetería fina, $120. Idem sin marquetería, $100, Idem americano chico, esmaltado, $90. Juegos de comedor, ovalados, 3 lunas y bronces, tamaño grande, $175. Idem marquetería $100. Idem chico ovalados, $100. Juegos de sala esmaltados, 6 piezas $120. Idem estilo francés, 16 piezas, $95. Idem estilo gótico, 16 piezas, $90. Idem internacional, 14 piezas, $65; escaparates modernos, de lunas, $38. Vitrinas redondas, $30. Aparadores redondos, $28. Idem cuadrados, $18. Coquetas $15; Fiambreras modernas, de lunas, $15; Espejos dorados $70; Máquinas Singer, flamantes, $40. Neveras modernas de $20 en adelante. Camas de madera, modernas, $15. Espejos y mesa de consola modernas, $20. Camas de hierro de $6 en adelante. Camitas $6, de rejilla a $12. Seis sillas y dos sillones de caoba, $25. Mesas de correderas, redondas, $11. Variado surtido de lámparas, de $3 en adelante. Sillones de portal, de caoba, $15 el par. Y tenemos toda clase de muebles sueltos a precios increíbles y gran surtido de joyas y ropa de caballeros, señoras y niños. Haga una visita a esta su casa y se convencerá. La Casa Ferro, Gloria núm. 123, entre Indio y San Nicolás. Teléfono M-1296. 5964 20 feb

MUEBLES Y PRENDAS

SE vende un delicado mueble de sala, jol o saleta, de mimbre legítimo, compuesto de dos sillones, dos balances y una mesa. Informan en Línea número 6. 7214 19 feb

TALLER de Tapicería, barnizado y laqueado, se hacen fundas para muebles. Concordia 123. Teléfono M-3614. 7046.—21 Feb.

SE vende un escaparate de caoba, grande, de tres hojas, en buen estado. Domínguez, 13, Cerro. Presentarse de 2 a 5 de la tarde. S 1106 19 feb

SILLAS DE VIENA
Primera calidad, precios módicos.
"LA VENECIA"
Jesús del Monte 238. Teléfono I-3251. S 1022 19 feb.

MAQUINAS SINGER
A plazos y al contado. Clases de bordados gratis. Cambiamos su máquina vieja por una nueva. Llevamos catálogos a domicilio. Llamar al I-5326. 7377 25 feb.

MUEBLES BARATOS
Ganará dinero si antes de comprar ve nuestro variado surtido en juegos completos y piezas sueltas; juegos de cuarto desde 85 pesos, comedor 75 pesos, sala 50 pesos; saleta $50.00, escaparates, $10.00; con lunas $25.00; camas, $7.00; cómodas, $10.00; sillas a $1.50; sillones $3.00 y otros que no se detallan a los precios antes mencionados; también se compran y cambian en
"LA PRINCESA"
S. RAFAEL, 107. Tel. A-6926
E. 45 Ind. 1 En.

SE ARREGLAN MUEBLES "EL ARTE"
Taller de reparaciones. Especialidad en muebles de uso, tapiz, esmalte y barniz envases y embarque a todas partes. Gervasio 100. Teléfono U-5243. 3369 20 fb.

MAQUINA UNDERWOOD NUEVA $50
Otra visible moderna $20. Una Underwood sin estrenar muy barata. Quitamos negocio Comisiones. Cerramos oficina. Reina y Campanario, tienda ropa. Verlas y tratar de 9 a 12. 6862 20 feb.

LAMPARAS EN GANGA
Se vende una lámpara de sala de bacarat, muy fina, en $300.00. Una lámpara de comedor. Una lámpara de pie de de bronce, en $100. mármol de Verona, en $80.00. Puede verse en la Casa Vilaplana. O'Reilly y Villegas.
E. 44 Ind. 1 En.

LA SEGUNDA COMPETIDORA
Préstamos y almacén de muebles. Se realizan grandes existencias de joyería fina, procedente de préstamos vencidos, por la mitad de su valor. También se realizan grandes existencias en muebles de todas clases, a cualquier precio. Doy dinero con módico interés, sobre alhajas y objetos de valor, guardando mucha reserva en las operaciones. Visite esta casa y se convencerá. San Nicolás, 250, entre Corrales y Gloria, Telf. M-2875.
RUFINO G. ARANGO
Se compran y cambian muebles y Victrolas, pagando los mejores precios.
E 114 Ind 1 en

CAJAS DE CAUDALES
de distintos tamaños y contadoras Nacional las realizamos a precio de situación. Apodaca 58 entre Suárez y Revillagigedo.

MUEBLES DE ESCRITORIO
Gran surtido en burós, mesas planas de roble y caoba, modernos, archivos de acero, seccionarios Kardex, cajas de acero. Safe Cabinet, libreros y otros muchos objetos. Apodaca 58 entre Suárez y Revillagigedo.

PARA CAFE Y FONDA
Tenemos cantinas, mostradores, cocinas de carbón y gas, vidriera de todos tamaños y formas, sillas legítimas de Viena de varios fabricantes, nuevas y de uso, mesas Vitrolite, mármol y madera y toda clase de enseres. Apodaca 58 entre Suárez y Revillagigedo.

MUEBLES BARATOS
Tenemos a precios de situación, juegos de cuarto, sala y comedor y toda clase de piezas sueltas, Victrolas Victor, discos y muchos otros objetos. Apodaca 58 entre Suárez y Revillagigedo. 7171 21 fb.

(T) PERDIDAS

(53)—Objetos

SE ha extraviado un perro de la raza Boston Bull, de color verdugo, con el pecho blanco. Entiende por Billie. La persona que lo entregue en la calle 8 número 19 esquina a 11, Vedado. Será gratificada espléndidamente. 7956 23 fb.

PERDIDO un alfiler de corbata de rubí y diamantes, se gratificará liberalmente a quien lo devuelva en Reina 21. 6394 19 fb.

10 CENTAVOS DE 7 A. M. A 5 P. M.; Y DE 5 A 10 P. M. 15 CENTAVOS

SOLICITUDES DE TRABAJO: DIEZ CENTAVOS
DEPARTAMENTO DE ANUNCIOS CLASIFICADOS

10 CENTAVOS DE 7 A. M. A 5 P. M.; Y DE 5 A 10 P. M. 15 CENTAVOS

FOLLETIN 22

CHAMPOL

LA LUNA ROJA

Novela traducida del francés por

ERNESTO G. SOLANO

De venta en la librería "La Revoltosa", Galiano 115, Habana

(Continúa)

que pasaba en mi corazón, era imposible en un día de gymkana.

Precisamente llegaba ya la primera tanda de invitados y sólo he tenido tiempo de ir a recibirles. Eran los Chaulin, padre, madre, hijos, institutriz y, además, una gallina amarilla y un borrego negro. Teresa ha venido casi en seguida con su tía y un conejo y luego se han personado los jóvenes Bineau con dos gatos.

El abuelo, la abuela, los de Rouen, el cura Jupin, el tío Raúl y la tía ... permanecían cerca del buffet para recibir a nuestros huéspedes. Pronto hemos formado un gran círculo. Todos charlábamos entre los "miaus", "cuacuá" y "quiquiriquíes" mezclados a la conversación. El sol filtrábase por entre los árboles, y, a través de las banderitas de colores, que el señor Ogier había colgado de una a otra rama, abrillantaba el blanco mantel, la porcelana y la plata de la mesa, los trajes claros que se destacaban entre el follaje como grandes flores y a los niños, a quienes habían traído y que corrían como mariposas rosadas o azules. Todo esto componía realmente un lindo cuadro, muy alegre; ello no obstante, estaba yo más que furiosa al sentirme triste, lleno de mortal tristeza.

Me empeñaba en disimular mi disgusto, tanto más cuanto que me observaban atentamente.

Naturalmente, la presencia del señor Ogier se presta a comentarios. Se advierte algo de lo que pretende, y ni él ni mis abuelos se molestan siquiera en ocultar su juego.

Ogier por aquí, hijo mío por allá...., ¿no se diría que pertenece ya a la familia? Además, se sienta junto a mí muy decidido, me hace la corte, ¡ah, y de una manera muy bizarra, muy a la moderna, sin duda! Me reprende, me critica, me contradice, me instruye. Parece ser su principal objetivo el de evidenciar mi necedad y la suerte que tendría casándose con un hombre tan listo como él.

¿Pero lo es verdaderamente? Sí; el señor Ogier no se habría dejado embaucar por León, como yo; porque, al fin y a la postre, el malandrín ha sacado de mí lo que quería. Me lo ha demostrado la manera cínica con que se mofaba.

Conseguido su deseo, me abandonaba ahora a al obsequiosidad del señor Ogier, mientras él iba de uno á otro riendo, riendo más de lo razonable, como si estuviese bebido (¡de qué no le supondré capaz en adelante!); pero opino que era el despecho lo que le embriagaba.

Tampoco he querido quedarme atrás y he reído todo lo posible con el señor Ogier, con mis amigas e incluso con el señor Marchand, que se había instalado en una silla alta como un púlpito y nos rogaba que, para paladear mejor los juegos, a los cuales íbamos a entregarnos, escuchásemos la descripción de algunos juegos similares de la antigua Grecia.

Este anuncio nos ha espantado, y todos a una hemos exigido el comienzo de los ejercicios, a lo que se ha opuesto la abuela, alegando:

—Aun no estamos todos, y ruego se conceda un cuarto de hora de gracia a los que no quiero calificar todavía más que de retrasados.

Se refería a los Montivrier. Yo los había olvidado, pero ¡a cualquier hora los olvidaba la abuela! Mirando su relojito plano, ornado con su cifra en brillantes, ha comprobado que sólo faltaban ya cinco minutos para que transcurriera el plazo. Acto seguido el abuelo ha afirmado que los cinco minutos habían finido, calificando de vieja carraca el reloj, que procede, según creo, de la canastilla de boda de Varaudiére. La abuela se ha enfadado y el tío de Rouen, para zanjar la cuestión, ha dicho:

—Consulta el cronómetro que te he regalado, León, ¡León, tu cronómetro!

Gusta de que se sepa su esplendidez, que la tía, como buena normanda, le ha echado en cara muchas veces.

León se escapa por la tangente.

Pero todos los Jupin le gritan a la vez:

—¿Dónde está tu cronómetro?

El incidente se transformaba en grave cuestión de familia. León se ha visto obligado a responder:

—Lo he dejado en casa.

Hoy olvidado, el otro día en reparación. Tantas casualidades resultan sospechosas, porque León estaba muy orgulloso de su reloj.

Me ha parecido entrever la verdad. Nerviosa por la indignación, he fingido que iba en busca de mi sombrilla, y me las he arreglado para pasar junto a León y decirle furiosa, pero bajito, para salvaguardar aún nuestro honor:

—¡Mientes! ¡Mientes! El reloj no está en tu casa.

No se ha turbado; posee ya la desfachatez del vicio.

—Sí, mujer..., está en una casa de familia, en "casa de mi tía" (1)— ha respondido.

¿Se figura acaso que no entiendo su argot? Mi tío de Rouen se ha alabado muchas veces de haber guardado, cuando era estudiante, en "casa de mi tía" hasta los zapatos, lo que no le ha impedido —añade ufanamente— abrirse camino y tener bien cubiertos los riñones. Pero que León recurra a tales expedientes es abominable. Vaya, ¡está dejado de la mano de Dios; es un perdido!

Mi cólera y mi pena habrían estallado de consuno, de no surgir otro incidente que me ha distraído a tiempo.

—Los Montivrier.

Me he apartado de León. Todos se han olvidado del cronómetro y lo demás, porque los Montivrier han batido el record de la curiosidad. Nadie del país les conoce. Inician sus visitas con una a mi abuela, deferencia que borra las pasadas omisiones. La abuela se ha alzado de su asiento, muy sonriente al acercarse a ellos.

Supongo que, por cortesía, habían abandonado el corruaje junto a la valla, y avanzaban por la alameda de los pinos. ¡Qué hermosa pareja! Al verles de cerca no se ha debilitado la impresión poética que me produjeron, antes al cintrario.

El señor de Montivrier es guapo, alto, rubio y distinguido; su mujer aún gusta más que él por lo bonita y por lo graciosa; tiene perfil de camafeo, perfil que parece aún más fino bajo el gran sombrero, y una tez delicada que armoniza con el suave azul de su traje de muselina. Su aspecto es casi el de una muchacha; apenas alza los ojos —dos soberbios ojos negros de largas pestañas— como no sea para mirar a su marido, pero entonces hay en ellos un resplandor que ilumina todo el rostro. ¡Y pensar que esta personita, tan dulce y tan tímida, en apariencia, se ha casado sin el consentimiento de sus padres!

Quizás el recuerdo de su falta pesa sobre ella y le dá ese aspecto tímido.

Por fortuna nadie está aquí al corriente de este asunto, excepto el señor Ogier, por su calidad de parisiense y de hombre de mundo, quien, aunque algo sorprendido de ver a los Montivrier, cuya visita no le habíamos anunciado para apreciar mejor el efecto que le causaría, se ha apresurado a saludarlos.

Algún embarazo debía causar a los Montivrier este encuentro, porque los grandes ojos de la joven se han bajado, en tanto que, por el contrario, el marido se esforzaba en mostrarse cordial y a sus anchas. Apostaría, no obstante, que no le ha disgustado que se diera la señal de comenzar las diversiones dispuestas y que la atención se desviase hacia nuestros alumnos de la especie animal.

Estos, insuficientemente preparados por lo visto, se han permitido numerosas extravagancias. A pesar de ponerse las gafas, el señor Marchand no ha acertado a descubrir rastro de los juegos atenienses.

Los educadores no habían dispuesto, en verdad, del tiempo necesario para su tarea, y, salvo mi perro, que desde mucho antes sabía ponerse de centinela, hacerse el muerto y otras habilidades por el estilo, los resultados han sido muy medianos. Una tortuga ha corrido bastante bien; el conejo de Indias del señor Ogier ha saltado los obstáculos muy graciosamente; pero el pato de la pobre María Luisa se ha portado de manera deplorable. Imposible hacerle andar. Protestaba con un cuá cuá y retrocedía inmediatamente para más confusión de mi avergonzada prima.

De todos modos nos hemos divertido. En ciertos momentos, la cabra, el cordero, el conejo ,el gallo, todos los animales de peló y pluma evolucionaban mezclados en la pista, y con ellos Lulú, Totó y Zezette, que continuaban tomando en serio sus monerías.

El cuarto resultaba pintresco; no: está mal aplicado el término; digamos abracadabrante. Al paisaje de Waltteau de poco antes substituía uno de Hogarth, una visión fantástica, una novedad absurda y llamativa que causaba la sensación de algo nunca visto, lo único que se persigue ahora, y nuestros buenos conterráneos se han encantado con la fiesta.

En cambio, a mí no me complacía. Sonaban aún en mis oídos las cínicas palabras de León y mis ojos veían constantemente la actitud falsa y repugnante de mi primo al coger mi portamonedas. Sólo he disfrutado un poco cuando hablaba con la señora de Montivrier, mientras servían la merienda.

Ella, su marido yel señor de la Varaudiére, que estaban colocados a un extremo de la mesa, me han indicado con un signo que me reservaban un sitio a su lado.

Esta Ivoncita debe suponer que pertenezco, por parte de mi abuela, a la sociedad escogida en que ella figura, y probablemente se ha percatado también de la simpatía que me inspira, porque su timidez no ha rezado conmigo.

Tras las primeras frases, de obligada vulgaridad, me ha dicho con su dulce acento yabriendo bien los ojos:

—¿Sabe usted, señorita, que si hemos venido, a pesar de ciertas dificultades, se debe en gran parte al deseo que tenía de verla a usted?

—Pues habrá usted sufrido una decepción —repliqué modestamente.

—De ninguna manera, porque hace tiempo que la conozco a usted.

Quiere esto decir que ella pensabo en mí cuando yo pensaba en ella, y me he imaginado ya la existencia de una de esas misteriosas corrientes de simpatía que unen las almas.

Pero la explicación ha sido mucho menos poética.

—... He oído hablar mucho de usted a su primo León, quien me aseguraba que simpatizaríamos en cuanto nos viésemos, porque posee usted un corazón entusiasta, cosa poco corriente hoy.

(1) Monte de Piedad.

M.E.C.D. 2016

LA ESPAÑA DE HOY

La Espina de una Pasión

POR MANUEL AZNAR

En el corazón tenía
La espina de una pasión;
Logré arrancármela un día
Ya no siento el corazón..."

dicen los versos de la canción maravillosa que compuso Antonio Machado.

El magnífico aviador italiano Francisco de Pinedo tenía también la espina de Franco—"¡aguda espina dorada!"—clavada en el centro del corazón. Iba a arrancarla violentamente para no sentir más la pasión de la envidiable hazaña. ¡Nobilísima pasión! "Yo volaré por encima del Atlántico desde las costas de Africa hasta las riberas del Brasil"—parecía anunciar clamoroso. No necesitaré tantas escalas como Franco. Mi brinco será tan elástico que no se recordará otro igual en la historia de la aviación. Junto al aletazo que ha de dar mi nave aérea, parecerá muy menudo aquel batir de las alas gallegas. Un aguila junto a una paloma mensajera. Eso seré al lado de Franco."

Claro es que no fueron estas las palabras con que el Marqués de Pinedo lanzó al mundo absorto la noticia de su intentona gigantesca. Pero el propósito, los planes, el rango nacional del vuelo, querían decir todo eso y mucho más. Para que se entendiera bien la importancia de la hazaña, recibió la nave de Pinedo el nombre de "Santa María", sin que acaso se tuviera en cuenta que ese bautizo sagrado de la carabela de Colón fué administado con agua y con alma de España y no de Italia.

Las primeras etapas del viaje resultaron magníficas, pero no podían conmover al mundo. Es cierto que el Marqués de Pinedo fué de Cagliari a Rabat, de Rabat a Villa Cisneros y de Villa Cisneros a Bolama mediante vuelos irreprochables. Pero existen en la propia Italia cincuenta aviadores capaces de hacer eso mismo admirablemente. Una escuadrilla de hidros, con bandera española, acaba de rendir un viaje verdaderamente soberbio a la Guinea.

La hazaña estupenda del Marqués de Pinedo debía empezar precisamente en Bolama. Hendir el espacio azul y plantarse de una sola zancada fabulosa en las costas brasileñas hubiera sido punto menos que una cosa de maravilla. Llevando a cabo ese proyecto habría conseguido la aviación italiana, no apagar ni aniquilar la gloria de Franco, registrada para siempre en la Historia de la navegación aérea, pero sí abrillantarla, superarla, henchirla de nuevas grandezas.

Es necesario elogiar el coraje y la tenacidad briosísima con que Francisco de Pinedo ha desafiado a los elementos y a las dificultades técnicas. Durante dos noches enteras se ha empeñado en alzar el vuelo. Una y otra vez, con admirable terquedad, con el brío de un héroe auténtico, retó a las aguas de Bolama y retó a la luna con la proa de su avión.

El día anterior al comienzo de este viaje italiano, preguntaba en mi crónica: —"¿Conseguirá de Pinedo despegar en el Atlántico como Franco despegó en Cabo Verde?" Porque es necesario decir que entre todos los motivos de estuperfacción deducidos del vuelo gallego, el más grande para los pilotos franceses e ingleses fué el despegue en Cabo Verde.

Al fin, resignándose a lo inevitable, desistiendo de continuar la lucha con la mar impasible, de Pinedo renuncia plenamente a volar según sus planes, y declara que va a volar hacia el Brasil según los planes de Franco. Ya salió de Bolama a Dakar; irá luego de Dakar a Cabo Verde: descenderá en Porto Praia, y desde Porto Praia volará hasta los islotes de Fernando Noroña. Igual que Franco, con la diferencia de que para llegar a Cabo Verde, Franco necesitó solamente dos etapas: la de Sevilla a Canarias y la de Canarias a Porto Praia.

He aquí una enorme victoria nueva que alcanza el aviador hispano sin necesidad de volar. De Pinedo, el más temible de los émulos de Franco, reconoce que por ahora, mientras no se logren aparatos de mayor radio, la ruta verdadera hacia América, la ruta única es la que señaló, con mano de conquistador moderno, con ánimo de héroe y de descubridor, el Comandante español Don Ramón Franco.

Ya esto representa una renunciación dolorosa por parte del espíritu italiano, que si había puesto toda su espléndida fé, toda su voluntad "fascista" y todo su ímpetu legendario en la empresa del Marqués de Pinedo, no fué para que igualara la hazaña del piloto ferrolano, sino para que la pasara, para que marcara una raya victoriosa al otro lado de la raya española. Mejor que nunca podemos, pues, decir en el día de hoy que las palabras "Plus Ultra", el lema de "Mas Allá", siguen siendo palabras y lemas de España.

Ahora, el momento más emocionante del viaje italiano será aquel en que se disponga a despegar en Cabo Verde. Hablando de ello sostiene Franco que la bahía o ensenada de Porto Praia no es la mejor de Cabo Verde, y que si él hubiese tenido informes previos más exactos habría descendido en la ensenada de San Vicente porque ofrece condiciones mucho mejores para la tarea dificilísima del despegue. No sabemos aún si De Pinedo irá a Porto Praia o a San Vicente. Tampoco podemos adivinar si encontrará en Cabo Verde una mar favorable o si tropezará con la mar tendida que tuvo que vencer Franco. Bien se imagina uno los momentos de angustia, de desesperación, de dolor, de rabia frenética que habrá pasado Pinedo en Bolama. Esa espera de la ola montante, momento crítico en que se abren todos los gases del motor y se alcanza la máxima velocidad para facilitar la elevación del aparato; la desilusión sufrida cuando la ola pasa y cae el hidroavión sin haber logrado libertarse de la gran prisión marina; la repetición del mismo esfuerzo una, diez, veinte veces, siempre con el mismo resultado desolador, constituyen la mayor tortura para un piloto. Franco refiere sobriamente, pero con emoción muy humana, sus sufrimientos en Porto Praia, cuando deslizaba el aparato a lo largo del mar, y veía pasar ola tras ola sin alcanzar jamás el azul anhelado.

De todas suertes, el hermosísimo celo que De Pinedo sentía quemarle el alma sigue prendido a su vida, y seguirá así por ahora, aun cuando iguale la hazaña del Comandante español. Eso le impulsará a preparar otro raid, aun más fabuloso que este. Hoy por hoy:

"En el corazón tenía
la espina de una pasión...."

SE APLAZA LA OFENSIVA SOBRE LAS TRIBUS INSUMISAS EN MARRUECOS

MADRID, febrero 18.—(UP).—Dícese que la ofensiva que iban a iniciar las tropas españolas en la zona occidental de Marruecos y que estaba anunciada para hace dos semanas, ha sido demorada en razón a que dos tribus fuertemente armadas y organizadas, los Beni Iders, y los Sumatas, se han incorporado a los rebeldes.

El alto comisario de Marruecos no quiere iniciar dichas operaciones hasta el próximo mes para disponerlas en forma adecuada a la importancia del movimiento a fin de aplastarlo debidamente.

Por otra parte, el comunicado oficial del Ministerio de la Guerra dice que después de un recorrido por las fuerzas jalifianas del territorio de Ketana, Kábila que ha vuelto a la normalidad, aquellas regresaron a sus bases.

ANUNCIOS ECONOMICOS

SENORES SUSCRIPTORES:

No se molesten en venir al DIARIO; transmitan su orden por teléfono y les publicaremos su anuncio. El importe lo abonarán junto con el recibo de suscripción.

SI VD. NO ES SUSCRIPTOR, SUSCRIBASE y disfrutará de esta gran comodidad.

De 8 a. m. a 5 p. m.

DIAS HABILES

LLAME POR LOS TELEFONOS

M-3378 y M-4115

LA CUESTION DE TANGER OBLIGA A DIMITIR AL MINISTRO DE ESTADO

RESENTIDO PORQUE NO SE CONTASE CON EL PARA LAS NEGOCIACIONES, HA MOSTRADO SU DISGUSTO A P. DE RIVERA

En vista de la actitud adoptada por el señor Yanguas, se asegura que serán limitadas las facultades de la sección que entiende en los asuntos de Marruecos, creyéndose que hoy se arregle todo

EL SEÑOR YANGUAS DIMITE EL MINISTERIO DE ESTADO

MADRID, febrero 18 (UP).—El ministro de Estado señor Yanguas, salió hoy en dirección a Sevilla, para despachar allí varios asuntos particulares, muy urgentes. Refiriéndose a este viaje del ministro, el general Primo de Rivera ha declarado que el señor Yanguas estará de regreso mañana, para asistir al Consejo que se celebrará, como todos los sábados.

OCURRE UN GRAVE INCIDENTE POLITICO CON MOTIVO DE LAS DISCUSIONES DEL PROBLEMA DE TANGER

HENDAY, frontera franco española, febrero 18 (UP).—En Madrid ha ocurrido un grave incidente político en relación con las negociaciones de Tánger, que tiene nlugar en París.

El minstro de Estado Sr. Yanguas dirigió una carta al general Primo de Rivera, protestando de que se haya prescindido de él en las negociaciones de Tánger, pues la delegación plenipotenciaria española que está en París trata todo lo que se relaciona con aquellas directamente con el jefe de la Sección de Marruecos en Madrid, general Gómez de Jordana. El ministr ode Estado ha sido eliminado del asunto, hasta el punto de que el Sr. Yanguas no sabe nada oficialmente, de lo que se discute y acuerda en París, con los delegados de Francia. En la última reunión del Gabinete fué el General Gómez de Jordana el que informó la situación en que se encontraban las negociacioes.

El Sr. Yanguas no asistió ayer a su despacho del Ministerio diciendo como única excusa que prefería trabajar en su casa particular. A primera hora de esta mañana, Yanguas salió hacia Andalucía, excusándose con varios asuntos particulares, pero en realidad para demostrar su enojo por lo curido.

Se tiene entendido que en el Consejo de Ministros de mañana se tratará preferentemente esta cuestión, siendo muy posible que se limiten las atribuciones de la Sección de Marruecos.

Se dice también que en la carta que el Sr. Yanguas dirigió a Primo de Rivera, ofreció su dimisión al jefe del Gobierno. Parece sin embargo) que ha sido evitada la crisis del Gabinete de Madrid y que mañana se encontrará una solución definitiva.

FRANCIA CONTESTARA NEGATIVAMENTE A LAS DEMANDAS

PARIS, febrero 18 (AP)—La respuesta de Francia a la demanda de España pidiendo la anexión de Tánger a su protectorado en Marruecos, será completamente desfavorable a ésta ya que el Gobierno de París no desea la sustitución del actual régimen tangerino por el control absoluto del Gobierno de Madrid. Es probable que la réplica sea entregada al Embajador Quiñones de León la semana entrante.

Los delegados españoles la trasmitirán a Madrid, esperando las nuevas instrucciones de Primo de Rivera, antes de ranudar las negociaciones.

El Gobierno inglés está informado de todos los detalles de las negociaciones de París)

LOS PATRONATOS ESPAÑOLES DE ROSARIO Y SANTA FE PIDEN QUE TANGER SEA ESPAÑOL

MADRID, febrero 18.—(UP)—El Gobierno ha telegrafiado hoy a los patronatos españoles de las provincias argentinas de Rosario y Santa Fe, agradeciéndoles sus mensajes de adhesión y apoyo incondicional al empeño de que Tánger sea español, es decir, sumado al Protectorado de España en Marruecos, como se ha pedido en la actual Conferencia de París.

TURISTAS ALEMANES A VIGO

VIGO, febrero 18. (UP) Se anuncia que el tres de marzo llegará a esta ciudad un buque alemán con trescientos turistas, en su mayoría literatos y periodistas, que poco después continuarán viaje a Lisboa.

LOS AVIADORES DEL URUGUAY HAN DE SER AGASAJADOS EN ESPAÑA

El comandante Franco y Ruiz de Alda rendirán homenaje a los aviadores uruguayos

MADRID, febrero 18. (AP). — El comandante Franco y el capitán Ruiz de Alda, marcharán a los Alcázares, Cartagena, en cuyo aerodromo esperan saludar, a su paso en el vuelo hacia Sur América, a los aviadores uruguayos que llevan un aparato para el Gobierno de su país.

Desde hace muchos días el comandante Franco sostiene comunicación con los aviadores uruguayos acerca del vuelo, habiéndoles aconsejado que acuaticen en Cartagena, en Melilla y en Las Palmas, como los sitios mejores para un vuelo de tal categoría, consejo que han aceptado los uruguayos.

El comandante Franco y el capitán Ruiz de Alda quieren mostrar a sus camaradas uruguayos todas las atenciones posibles, agradecidos a cuanto América realizó por ellos. Esperan con interés que tenga éxito el vuelo y puedan llegar los uruguayos a tierra americana siguiendo la misma ruta que marcó el "Plus Ultra".

OTRAS 24 HORAS DE SUSPENSION EN EL VUELO URUGUAYO

MARINA DI PISA, Italia, febrero 18. (AP). — El comandante Tadeo Larré-Barges, aviador del ejército uruguayo, se ha visto obligado a demorar otras veinticuatro horas su salida para Sur América, debido a las desfavorables condiciones del tiempo.

Todo está preparado para el comienzo del vuelo y se hubiera iniciado esta mañana de no haberse recibido noticias indicando la conveniencia de esperar hasta mañana.

LA JUNTA GENERAL DEL CENTRO ASTURIANO

Anoche continuó la Junta General del Centro Asturiano en el salón de Actos de la Casa de Salud Covadonga. Presidió el Sr. Manuel Muñiz, ocupando sus puestos en la mesa los vicepresidentes Sres. Palacio y Simón, el Tesorero Sr. Rodríguez y los Sres. Calvo y Martín del Tormo.

Prosiguló el animado debate suscitado en la sesión anterior, sobre el arrendamiento de unos terrenos a la Juventud Asturiana, detrás del Canal del Agua, para dedicarlo al juego de foot ball.

Hicieron uso de la palabra numerosos oradores impugnando unos la moción y defendiéndola otros. Cerca de las doce de la noche, se puso a votación acordándose que ésta fuera nominal.

Resultó triunfante la moción, y no quedando tiempo para tratar otros asuntos de la orden del día se suspendió la sesión para continuarla otro día, previa la convocatoria a la misma por el orden reglamentario.

EL PUEBLO HISPANO COMPRA AL ESTADO MUCHOS TERRENOS

Mil ochocientas hectáreas han sido adquiridas, con facilidades, por vecinos de Otones, Segovia

MADRID, febrero 18. (Prensa Aliada).—El conde de Guadalhorce, ministro de Fomento, ha dado a conocer un caso curiosísimo y de gran importancia, por lo que significa en sí mismo y por lo que puede servir como ejemplo para la vida española.

A treinta kilómetros de Segovia se esconde el pueblecito de Otones, cuyas tierras, de labrantío, algo de monte (encinar) y un prado pequeño, eran propiedad de un conocido título nobiliario. En total, unas 1,800 hectáreas. De sus trescientos habitantes, los útiles, apenas sesenta hombres se dedicaban al cultivo y aprovechamiento de cereales. A cambio, los labradores venían pagando unas rentas que no eran excesivas. Pero el dueño de las tierras las vendió, y aunque desde luego hubiera preferido tratar con el vecindario, éste carecía de metálico suficiente.

Al cambiar de dueño, suscitóse la natural alarma entre los usufructuarios de la tierra. Casi simultáneamente publicábase en la "Gaceta Oficial" un decreto del Ministerio del Trabajo autorizando a la Dirección general de Acción Social Agraria para comprar y vender terrenos. Avínose también el nuevo propietario a vender, y una comisión de vecinos se trasladó a Madrid para negociar con el director general del ramo que el Estado se quede con las 1,800 hectáreas.

Previo un informe favorable de un ingeniero del organismo referido, que hizo un estudio exprofeso, marchó a Otones el señor Benjumea, acompañado de varios señores de la Junta Superior de Acción Social Agraria. Unas horas de convivencia con aquellos labriegos fué suficiente para inclinar el ánimo de los visitantes a facilitar la operación. El ministro dispondrá en plazo breve la adquisición de los predios de Otones por el Estado a su actual propietario para venderlos en seguida a los vecinos que los trabajan, los cuales han depositado ya en la sucursal del Banco en Segovia el 20 por 100 del importe de la tasación hecha por los peritos del valor de las tierras.

En la escritura de parcelación y venta a los sesenta vecinos la Dirección general de Acción Social Agraria fijará el plazo de las anualidades durante el cual aquéllos deberán reintegrar el 80 por 100 restante y un interés del 5 por 100. Por gastos de transmisión se señalará otro cinco por ciento.

La Dirección general de Acción Social Agraria, una vez en contacto con los labriegos, les ha indicado la conveniencia de formar un sindicato, iniciativa que aquéllos se disponen a realizar justamente. Por otra parte, un ingeniero del mismo organismo les instruirá sobre las ventajas de modernizar sus procedimientos de abonos y cultivo, y les procurará la adquisición gratuita de varios lotes de herramientas.

Ofrece Otones, además de este curioso particular, dos aspectos que merecen conocerse.

Uno es que allí no hay analfabetos. De diez años en adelante, todos los vecinos, hombres y mujeres, saben escribir al dictado. Hace más de cincuenta años que el maestro no abandona su escuela. Ahora mismo enseña las primeras letras a más de cincuenta niños de ambos sexos, pero anteayer anunció a sus visitantes, que precisamente al día siguiente pensaba en trasladarse a Madrid para entregar en el Ministerio la solicitud de jubilación.

Otro aspecto es que el cura párroco y el médico de la localidad alternan el ejercicio de su misión con las labores del campo. Uno y otro viven allí hace diez y ocho años aproximadamente. La única calle del pueblo ha sido dedicada al médico, cuyo nombre lleva. Pero la persona sobresaliente de Otones es el maestro, cuyo nombre sentimos no conocer.

Se crearán nuevas "Salas de Goya" en el Museo del Prado

ZARAGOZA, febrero 18. (UP.)—Hoy se reunió la Junta Nacional del Centenario del gran pintor español Don Francisco de Goya y Lucientes.

Fué elegido presidente de la Junta el alcalde de Madrid, conde de Vallellano, aprobándose después los Estatutos de lorganismo.

Se autorizó a la Junta Regional de Zaragoza y a la local de Fuendetodos, donde nació Goya, para organizar ciertos particulares del Centenario que le conciernen.

Se aprobó también la proposición del Duque de Alba de inaugurar nuevas Salas de Goya en el Museo del Prado, invitándose a la inauguración a los representantes de los Museos extranjeros. Se acordó igualmente que se dé un curso, o varios, de conferencias de divulgación de obras de Goya, leyéndose monografías de la vida y del arte de este ilustre pintor nacional, el último del Ciclo de Oro de la pintura española, en todas las escuelas de España durante el año del Centenario.

MARIA DE MAEZTU SE DISPONE PARA VENIR A LA HABANA

La eminente española que se halla en N. York siente grandes deseos de venir a Cuba

DARA CONFERENCIAS

Para hacerlo así ha sido atentamente invitada por la Institución hispano-cubana

NUEVA YORK, feb. 18 (A. P.)—Fuimos a ver a María de Maeztu, la profesora española que dará conferencias en esta ciudad acerca de la literatura de su país, con la idea de hacerla preguntas sobre sus ideas feministas y sobre sus actividades en los Estados Unidos, pero la conversación recayó sobre Cuba y parece que dimos en el tema predilecto de la señorita Maeztu, una de las mujeres europeas más interesantes que han visitado este país en los últimos tiempos.

María de Maeztu nos habló larga y entusiastamente de la ciudad de la Habana, que no conoce aun, pero que se prepara a visitar a fines de mayo próximo.

La ilustre educadora española nos recibió restando tiempo a sus muchas ocupaciones, que suponen no solo el curso de Literatura española que está explicando en la Universidad de Columbia, sino las conferencias que da en la misma Universidad y en otras instituciones que han solicitado su palabra.

—Todavía—nos dice—no he tenido tiempo para recibir a ningún periodista ni para escribir cosa alguna con destino a periódicos. Solo he podido hablar con el señor Camprubí, director de 'La Prensa', a quien ofrecí para algo más tarde algunas de mis impresiones.

Y luego, discurriendo sobre Cuba y sobre sus proyectos de visitar ese país, nos dijo:

—No se imagina usted el interés tan grande que tengo por ir a la Habana. Es un interés familiar y personal, sin perjuicio del que pueda tener considerando la capital cubana como uno de los núcleos de nuestra raza más importantes y atrayentes en América hispana. Soy de ascendencia vascongada, pero mi padre nació en Cuba y murió allí. Mi hermano Ramiro, ha pasado también tres años en la Habana, y hasta me imagino que, si lo averiguo bien, debo tener algunos relacionados en la Isla.

«La coyuntura para que realice pronto esa aspiración de tanto tiempo no puede ser más favorable, en vista de la invitación que he recibido de parte del doctor don Fernando Ortiz, Presidente de la Asociación Hispano-Cubana para que inaugure un ciclo de conferencias. Justamente recibí la invitación por medio del catedrático de la Universidad de Granada, doctor Fernando de los Ríos, que acaba de marchar a España en el 'Alfonso XIII'. Ríos me ha hablado de la Habana con el elogio que puede usted suponer, aunque no ha hecho sino reafirmar todo lo que yo sabía o suponía sobre su importancia.

«Daré en la Habana dos conferencias sobre 'La psicología de la infancia', dos sobre 'La psicología de la adolescencia' y dos sobre 'La psicología de la juventud', enfocando mis tesis desde el punto de vista vital, es decir general y humano, de modo que interesen al público y especialmente a la mujer, no solo en los aspectos educativos y fisiológicos, sino también por los puntos de vista modernos que habrán de incluir.

«También tengo el proyecto de completar este programa con otras dos conferencias que dedicaré al feminismo. Trataré sobre 'El problema de la mujer'. Una de ellas estará destinada a la influencia de la mujer española en la cultura, y la otra estudiará la psicología femenina y las actividades propias de la mujer dentro de la esfera intelectual y artística.

María de Maeztu nos dice que sus actividades en Nueva York la retendrán aquí hasta fines de mayo, en cuya fecha saldrá para la Habana.

La versátil doctora en Filosofía por la Universidad de Salamanca, que habla varias lenguas y que está al tanto de la cultura escolar y especial de los principales Institutos del viejo mundo y de América, nos hace varias preguntas, relacionadas todas con el viaje que proyecta hacer a la Habana. Y así transcurre el tiempo que al principio intentamos dedicar a una entrevista de líneas generales. Para esto será preciso que la visitemos de nuevo.

María de Maeztu nos invita a sus conferencias de la Universidad de Columbia que nos prometemos no perder. Dentro de pocos instantes sus alumnas, sin duda interesadas como nosotros en la docta sencillez de su charla, la reclamarán para una clase, y nos despedimos.

EL REY, LA FAMILIA REAL Y TODO EL GOBIERNO, PATROCINAN LA SUSCRIPCION PARA HACER EL PALACIO DE AMERICA

Con las sumas reunidas con los donativos nacionales, que no podrán exceder de una peseta, se construirá el palacio donde estudiarán y se alojarán gratis los estudiantes americanos

AVERIAS EN UN HIDRO DE LA ESCUADRILLA "ATLANTIDA"

El conde de Guadalhorce ha anunciado que en el próximo consejo de ministros presentará el proyecto de puerto aéreo de Sevilla que será uno de los más importantes

MADRID, febrero 18. (AP). Los iniciadores del Palacio de América de Madrid han entregado una nota a los representantes de la prensa, comunicándoles su programa y diciéndoles que se proponen comenzar inmediatamente la suscripción nacional entre todos los españoles. Esta suscripción para el Palacio de América está patrocinada por el Rey Alfonso, la familia real y todo el Gobierno.

Cada uno de ellos dar áuna peseta como ya anunciamos hace pocos días siguiendo la recaudación en Madrid y en todas las regiones españolas en la misma forma. Se han formado comités regionales para que se encarguen de los trabajos de propaganda y recaudación.

Con las sumas reunidas por este medio se construirá el Palacio, donde se alojarán y estudiarán los estudiantes americanos, sin costo alguno para ellos. Se admitirá también en el Palacio de América a los obreros.

Los iniciadores piensan crear un sello especial y pedirán la colaboración de los españoles residentes de América.

AVERIAS EN EL AEROPLANO CATALUÑA, DE LA PATRULLA ATLANTIDA

MADRID, febrero 18. (AP).—Un radiograma del cañonero "Bonifaz" informa que la escuadrilla Atlántida de hidroplanos, reparada la avería del aparato "Cataluña", intentó emprender el vuelo pero poco después de remontarse sufrió nueva avería el mismo avión rompiéndosele tres émbolos. El aparato descendió rozando casi el muelle de Arrecife, pero amaró sin novedad.

LA EXPOSICION IBERO-AMERICANA DE SEVILLA

MADRID, febrero 18. (AP). El delegado regio de la Exposición Ibero Americana, señor Conde Cruz, conferenció hoy con el ministro de Hacienda para ultimar los detalles del crédito que se concederá estos días a dicho certamen.

También conferenció hoy extensamente sobre el mismo asunto con el general Primo de Rivera y mañana lo hará con el Rey Alfonso, que están interesados en el mayor esplendor de la Exposición.

Dicho delegado regio ha pedido crédito suficiente para reparar el Monasterio de la Rábida, especialmente las celdas que ocuparon Colón y Marchena, que se amueblarán de nuevo. También lo ha solicitado para reconstruir el monumento a Colón existente, evitando el deplorable efecto que causa en la actualidad a las visitas, Cree que todo ello contribuirá a aumentar las atracciones de los visitantes a la Exposición.

El Gobierno ha prometido enviar un arquitecto que se ocupará de esas labores, así como de la restauración de los jardines, y anuncia que se dispondrá una subvención para el Congreso de Geografía Hispanoamericano que se ha de celebrar en Sevilla al mismo tiempo que la Exposición.

EL GOBERNADOR DE LA COLONIA DE FERNANDO POO RECORRIO LAS ISLAS EN AEROPLANO

MADRID, febrero 18. (AP). Noticias de Fernando Poo recibidas por la Dirección General de las Colonias, dan cuenta de que durante la estancia de la patrulla Atlántida en aquel puerto, el gobernador general hizo un vuelo de varias horas en un hidroplano sobre el litoral de las islas, reconociendo los terrenos, cuyo recorrido hubiera invertido, de hacerse en otra forma, varios meses.

UNA CONFERENCIA EN LA RESIDENCIA DE SEÑORITAS

MADRID, febrero 18. (UP). En el edificio de la Residencia de Señoritas de esta capital y ante una concurrencia selectísima, Ramiro de Maeztu pronunció una conferencia en la que reivindicó el papel que desempeña en la vida humana la imaginación ,atribuyendo a esa cualidad que los móviles del hombre no son meros impulsos, sino que se basan también en ideales.

El conferenciante fué muy aplaudido y felicitado.

VIAJE DE UN MEDICO ARGENTINO PARA ESTUDIAR LA TUBERCULOSIS EN ESPAÑA

MADRID, febrero 18. (UP) El doctor argentino Abeberry, ha llegado a esta capital comisionado por su Gobierno para estudiar los procedimientos curativos de la tuberculosis en Europa.

Viene de un viaje por Francia e Italia, y marchará a Sevilla, donde dará una conferencia en la Facultad, conferencia que repetirá en la Universidad de Madrid según ha prometido al decano señor Recasens.

EL PUERTO AEREO DE SEVILLA

MADRID, febrero 18. (UP).—El conde de Guadalhorce, ministro de Fomento, ha anunciado que en el futuro Consejo de Ministros presentará el proyecto del puerto aéreo de Sevilla, que será uno de los más importantes del mundo.

LLEGA A ESPAÑA UN PREDICADOR EXPULSADO DEL ECUADOR

BARCELONA, febrero 18. (UP)). A bordo del León XIII ha llegado procedente de Panamá, el padre predicador José Calasanz, que fué expulsado por el Gobierno de la República del Ecuador y el cual permanecerá en esta ciudad una semana marchando luego a Madrid.

CUARENTA MILLONES DE PESETAS SERAN INVERTIDOS EN REFORMAS Y MEJORAS PARA EL PUERTO DE SEVILLA

El Ministerio de Marina trata de construir una fábrica de torpedos en España.—Explosión de nitroglicerina en Bilbao. Una comisión de Lugo pide mejoras y obras públicas provinciales

MADRID, febrero 18. (UP). En el próximo Consejo de Ministros se aprobará el plan completo de reformas y mejoras del puerto de Sevilla, en el Guadalquivir, convirtiéndolo en uno de los mejores de España, para lo cual se invertirán cuarenta millones de pesetas.

Aparte de esto, hoy ha firmado el Rey Alfonso el decreto de construcción del cuarto trozo del caanl de riego del Guadalquivir.

SE CONSTRUIRA EN ESPAÑA UNA FABRICA DE TORPEDOS

MADRID, febrero 18. (UP). En el Ministerio de Marina se reunió la comisión de generales, jefes y oficiales designada para dictaminar sobre la construcción en España de una fábrica de torpedos, así como acerca del lugar donde ha de ser situada.

LAS INFANTAS DE ESPAÑA, HIJAS DE MARIA

MADRID, febrero 18. (UP). En la Capilla del Sagrado Corazón de Jesús se ha celebrado hoy la ceremonia de imposición de medallas de Hijas de María a las infantas doña Beatriz y doña Cristina, hijas de los Reyes, asistiendo la Reina Victoria Eugenia y gran número de damas de la aristocracia española.

EXPLOSION DE NITROGLICERINA EN BILBAO

BILBAO, febrero 18. (UP). En el pueblo de Galdácano hubo una explosión de nitro-glocerina en la fábrica de dinamita, resultando muertos los obreros Juan Alvarez y Lucas Linaza, y heridos graves cuatro más.

ESCUELA APOSTOLICA ESPAÑOLA EN TONKIN

BILBAO, febrero 18. (UP). Hoy llegó a esta ciudad el obispo de Tonkin, Monseñor Pedro Muñagorri, que está recorriendo el país vasco para recaudar por suscripción de los elementos católicos ciento cincuenta mil pesetas para la fundación y mantenimiento de una Escuela Apostólica Indígena en aquel remoto país del Asia.

SE SOLICITA EL CONCURSO DE LA PROVINCIA DE PONTEVEDRA PARA LA EXPOSICION DE BARCELONA

VIGO, febrero 18. (UP). El Alcalde de Vigo ha sido visitado por el delegado especial de la Exposición de Industrias Eléctricas que se celebrará en Barcelona el 1929, señor Maynor, que le explicó la necesidad de crear un comité encargado de encauzar y dirigir la propaganda de dicha exposición en la provincia de Pontevedra, pues en esta hay numerosos industriales que pueden cooperar al mayor éxito de la magna exhibición.

LAS COMPAÑIAS DE SEGUROS EN ESPAÑA

MADRID, febrero 18. (UP). Hoy se ha firmado un decreto que adapta y establece en España las más perfectas normas extranjeras en lo concerniente a las compañías de seguros y a su funcionamiento.

Se exigirá ahora un capital mínimo que sea garantía adecuada, mediante un depósito previo, de las obligaciones contraídas con los aseguradores.

Las compañías de seguros extranjeras de países en que se exija a las entidades españolas de la misma clase mayor depósito que a las nacionales respectivas, han de constituir un depósito igual al requerido en el país de que se trate, siempre que no sea menor que el fijado por el nuevo decreto en España.

LA PROPAGANDA POR EL AHORRO ANTE LAS JUVENTUDES AGRARIAS

MURCIA, febrero 18.—(UP)—La Asamblea de la Federación Católica-Agraria que se ha celebrado en esta población ha excitado a la difusión de la propaganda en pro de las cajas de ahorros entre las juventudes agrarias, leyéndose después una Memoria indicadora de que el movimiento económico de la Federación es superior a doce millones de pesetas anuales, lo que revela claramente la importancia de la organización.

LUGO PIDE MEJORAS Y OBRAS PUBLICAS PARA LA PROVINCIA

MADRID, febrero 18.—(UP)—Ha llegado a esta capital una comisión de Lugo formada por varias autoridades y representaciones autorizadas de los grupos de fuerzas vivas de los lucenses, para gestionar del Gobierno la construcción del Ferrocarril Central Gallego, obra de magna importancia para Galicia así como la edificación en Lugo de un nuevo Instituto Provincial, una Casa de Correos, un grupo escolar y otros edificios, además de otras varias mejoras para la provincia.

EL ALCALDE DE TINEO Y EL "CLUB TINETENSE"

Entre el Alcalde de Tineo Sr. de la Torre, y el Club Tinetense de la Habana se han cursado recientemente algunos Mensajes de gratitud, del Club para el celoso Alcalde que desde que ha tomado posesión de su cargo, ha llevado a cabo grandes obras de mejoramiento en todos los órdenes, mejorando los Centros Escolares, construyendo nuevas escuelas obteniendo la apertura de muchos caminos vecinales y finalmente concertando un empréstito para dotar aquella villa asturiana de un buen Acueducto.

Y el Alcalde ha recibido con profunda satisfacción las demostraciones que le tributaron aquí sus comprovincianos, reconociendo su labor eficiente y patriótica.

Recientemente, aprovechó el regreso a ésta del Sr. Higinio González, comerciante aquí establecido, para mandar por él un Mensaje al Club Tinetense siendo portador al propio tiempo de un hermoso retrato del Sr. de la Torre, dedicado al Club.

El presidente del Club Sr. Primitivo Rodríguez, convocó a Junta General, para que el Sr. Higinio González que es Vicepresidente del Club, diera cuenta a los asociados del Mensaje e hiciera entrega del retrato. Gran número de socios concurrieron al acto, premiando con nutridos aplausos los párrafos del escrito en que demuestra una vez más cuánto agradece la cooperación que ha encontrado en los tinetenses, ofreciéndoles continuar como hasta aquí dedicado por completo a mejorar todos los servicios municipales en la medida que le permitan los recursos del Municipio y la cooperación de sus compañeros los ediles que hasta el presente le han brindado secundando su labor y aportando por su cuenta valiosas iniciativas.

La Junta tomó el acuerdo de ponerse al habla con él, para ver de qué modo el Club Tinetense pudiera contribuir a secundarlo en el propósito de crear allí un hospital, en el que se pudiera prestar atención a los vecinos del Concejo.

Se trataron otros asuntos, demostrando los socios gran entusiasmo en secundar a tan celosa autoridad.

M.E.C.D. 2016