SECCION 1ª

EL TIEMPO
ESTADO DEL TIEMPO
LA NOTA DEL OBSERVATORIO
Véase en esta página

DIARIO DE LA MARINA

EDICION DE LA MAÑANA
INFORMACION CABLEGRAFICA MUNDIAL
POR NUESTROS HILOS DIRECTOS

SECCION 1ª

AÑO XCIV.—NUM. 342. El periódico más antiguo de Cuba

LA HABANA, JUEVES 9 DE DICIEMBRE DE 1926.—SANTAS LEOCADIA Y VALERIA

Acogido a la franquicia postal 28 PAGINAS.—5 CENTAVOS

CUBA OCUPA HOY EL TERCER LUGAR EN AMERICA RESPECTO A INSCRIPCIONES ESCOLARES

Rotundo mentís a un periódico de los Estados Unidos que dijo que Cuba estaba en octavo lugar

CONSEJO DE SECRETARIOS

Obras Públicas distribuirá entre las demás secretarías el crédito de 1,800.000 para los damnificados

Abierta la sesión, el Sr. Secretario de Instrucción Pública mostró la revisión que había realizado su Departamento de la asistencia escolar en Cuba, movido por las aseveraciones erróneas del periódico norteamericano "The Statement Year Book", el cual afirma que Cuba ocupa el octavo lugar entre las naciones de América en lo que a inscripciones escolares respecta, cuando es lo cierto que ocupa el tercer puesto como lo podía demostrar con la estadística que muestra.

LOS DATOS APORTADOS POR EL SECRETARIO

Los datos relativos a la situación escolar de Cuba comparados con los de los demás Países de América, que aparecen en "The Statement Year Book", correspondientes al año de 1925, se refieren al año de 1921 y resultan muy inferiores a los del citado año de 1925.

Cuba aparece en dicha estadística ocupando el octavo lugar correspondiéndole sin embargo el tercero y sólo es superada por los Estados Unidos y la Argentina.

En efecto, en el último año escolar las inscripciones en las escuelas públicas y privadas fueron como sigue:

En las escuelas públicas 433.000 niños. Ambulantes: 3.644. Nocturnas: 6.983. Privadas 43.403. En los Institutos Provinciales clase preparatoria 1.000 niños.

Inscripción total en todas las escuelas: 488.230.

La población total de Cuba, en 31 de diciembre de 1925, ascendía a 3.413.642 habitantes y la población escolar probable, a razón de un niño cada cinco habitantes, procedimiento usado por el «The Statement Year Book», para calcular la población escolar de todos los países americanos, era de 682.728 niños.

Por lo tanto la cifra de 488.230 que se inscribió en las escuelas, representa el 71 por 100 de la población escolar total.

Así pues el orden de las naciones americanas en cuanto a tanto por ciento de inscripción de las escuelas se refiere, según los datos del anuario de referencia, es el siguiente:

Países	Por 100
Estados Unidos de América	[illegible]
Argentina	[illegible]
Cuba	[illegible]
Chile	[illegible]
Santo Domingo	[illegible]
Paraguay	49
Panamá	48
Uruguay	44
Costa Rica	43
Méjico	41
Ecuador	38
Colombia	29
Perú	23
Nicaragua	23
Guatemala	22
Honduras	21
Brasil	20
Salvador	11
Bolivia	9

Ni Haití ni Venezuela figuran en la Estadística.

EL CREDITO PARA LOS DAMNIFICADOS

El Secretario de Obras Públicas

Continúa en la página OCHO

CIEN MIL PESETAS MAS REMITE EL EMBAJADOR DE CUBA EN MADRID

ASCIENDE EL TOTAL DE LO ENVIADO A 600 MIL PESETAS

El Embajador de Cuba en Madrid, España, doctor Mario García Kohly, ha dirigido un cablegrama a la Secretaría de Estado, dando cuenta que giraba al Secretario de Hacienda la cantidad de cien mil pesetas, de los fondos recaudados en la suscripción iniciada por aquella Embajada, para ayudar a los damnificados del ciclón.

La suma a que ascienden las distintas cantidades enviadas por el Embajador de Cuba en Madrid, es de seiscientas mil pesetas.

IMPRESIONES

La enfermedad del **maneísmo** consiste en que el que la padece escribe al revés, de derecha a izquierda.

Así dice un cable de Londres comentando el caso del niño William Corens, de seis años y medio de edad.

Enfermedad la llama impropiamente el cable. Veamos por qué. En primer término, el que a los seis años se escriba de derecha a izquierda no es nada alarmante, habida cuenta de la inmensidad de individuos que no saben escribir de ninguna manera y de los innumerables escritores que escriben en todas las direcciones imaginables. Pero si eso fuera poco, ¿no creen ustedes que esa criatura más que de adolecer de un defecto goza de un privilegio envidiable?

Porque, aunque el cable no lo añade, creemos lógicamente que no se circunscribirá a la escritura la peculiaridad del maneísmo, sino que se extenderá a todas las manifestaciones vitales del ciudadano que tenga la suerte de **padecerlo.**

¡Imagínese el lector cuánta sería la suerte del que estas líneas escribe si poseyera la virtud de escribir al revés! Entonces sí que lo entenderían, y no hoy que lo interpretan torcidas por lo mismo que escribe a derechas.

Y no digamos nada si todos los ciudadanos adolecieran del mismo mal o del mismo bien. Por lo pronto, los contribuyentes no protestarían del pago de los impuestos para obras, porque al pagar los impuestos ya habrían visto las obras y no tendrían por qué protestar.

La vida comercial fuera una delicia, pues antes de que el comerciante enviara el artículo vería el dinero en el cajón; y no hablemos ya de los [illegible]ueros—que hasta cierto punto padecen de maneísmo, pues que cobran los intereses adelantados—poniendo los ceros a la derecha.

[illegible] República [illegible] sería una [illegible]ble, pues percibiría la [illegible]misión de sus secretarios antes que las renuncias.

La política se simplificaría mucho si el maneísmo fuera general. Verdad que algunos se consideran electos terminadas las elecciones; pero esta confianza es castigada por el maneísmo de más arriba que indefectiblemente lee primero el nombre de los triunfadores y después el resultado de las elecciones.

Un historiador maneísta sí sería peligroso; porque comenzando a escribir la historia en retroceso, si se trata de la de Cuba, colocará a los siboneyes en pleno 1926, a los piratas un poquito más atrás y a la regeneración nacional en tiempos del descubrimiento de América.

Los oradores principiarían por el **he dicho** sin haber dicho nada, con lo que, al menos, dirían la verdad.

Hasta a los de la oposición cooperativa se les despejaría el horizonte, pues verían primero la cooperación y más tarde el oposicionismo.

Y así todo de esta guisa.

¿Dónde está, pues, la enfermedad? Eso sin contar con que la mayoría de las cosas da lo mismo leerlas al revés que al derecho, como aquello de **dábale arroz a la zorra el abad.**

SE HA NOMBRADO UN NUEVO DIRECTOR PARA EL HOSPITAL DE MATERNIDAD E INFANCIA

A propuesta del Secretario de Sanidad, el Sr. Presidente nombró ayer al Dr. Sergio García Marruz

HOY TOMARA POSESION

El Dr. Sergio García Marruz es catedrático auxiliar, jefe de la clínica obstétrica universitaria

Dr. Sergio García Marruz

Por decreto presidencial, a propuesta del doctor Francisco María Fernández, Secretario de Sanidad y Beneficencia, fué designado ayer director del Hospital de Maternidad e Infancia de la Habana el doctor Sergio García Marruz, catedrático auxiliar, Jefe de la Clínica Obstétrica de la Universidad de la Habana.

En el mismo decreto se designa al doctor Valentín Díaz Pardo inspector médico a las órdenes del Sr. Secretario.

El doctor García Marruz, toma hoy, a las ocho de la mañana, posesión de su alto cargo, haciéndole la entrega personalmente el doctor Francisco María Fernández.

Tal designación ha de ser recibida con general simpatía. Es el propósito del Secretario de Sanidad, cumpliendo los deseos del Sr. Presidente y siguiendo sus propios entusiasmos llevar a los cargos de responsabilidad del Departamento a los nombres más capacitados, a los profesionales de más saber y carácter.

El doctor García Marruz es un prestigio médico, una gloria indiscutible, confirmado en el ejercicio profesional, en la tribuna, en la cátedra, en los congresos. Forma en el brillante grupo de la juventud científica que tanto crédito está consiguiendo para la intelectualidad cubana en el extranjero. Ahora mismo se acaba de recibir la noticia de que el doctor García Marruz ha sido propuesto miembro de la Sociedad Obstétrica y Ginecóloga de París, puesto que solo alcanzan los hombres de gran valía, después de un depurado juicio contradictorio.

Su vida entera es una dedicación permanente y entusiasta al estudio y al ejercicio. Así ha logrado que se le estime entre los profesionales, como uno de los médicos cubanos de mayor cultura científica, y entre los profanos como un orador y conferencista de subyugadora amenidad y elocuencia.

Después de brillantes labores como alumno de la Universidad, durante los cuales fué ayudante del doctor Eusebio Hernández, hizo estudios de ampliación en el Nueva York Port Graduate Medical School con el profesor Broodhead y fué interno graduado del Lying-In Hospital de New York, en el servicio del notable tocólogo doctor Asa Barnes Davis.

Fué, a su regreso a Cuba, auxiliar del Servicio de Higiene Infantil, organizando y atendiendo los consultorios de embarazadas, y llegó a ser Inspector General Segundo Jefe de dicho servicio.

Al inaugurarse el Hospital de Maternidad se le designó médico partero.

Más tarde fué nombrado por concurso profesor auxiliar honorario de la Escuela de Medicina y comenzó su labor al lado de sus antiguos maestros doctores Hernández y Sánchez de Bustamante.

Al poco tiempo se le confió la enseñanza de la Escuela de Comadronas, auxiliando en esta labor al doctor Bustamante en el "Calixto García".

Ascendido en 1924 el profesor Bustamante a catedrático titular hizo el doctor García Marruz oposiciones a la pefatura de la Clínica vacante, siéndole otorgada la cátedra por unanimidad a virtud de sus ejercicios públicos.

Es, además, cirujano partero de la Policlínica Nacional; miembro de la Sociedad de Estudios Clínicos, de la que fué secretario; académico de número de la de Ciencias Médicas, Físicas y Naturales de la Habana y Fellow del Colegio Americano de Cirujanos.

Perteneció a aquel grupo de médicos jóvenes que formó el doctor Luis Ortega, el sabio clínico, en su Instituto de Diagnóstico y Tratamiento, instalado en la antigua clínica "Menocal", entre los que figuraron Montoro, Fariñas, Castillo, Soto Praderas y todos, como García Marruz, discípulos que laboraron bajo las enseñanzas del maestro durante largo tiempo, cada cual en la rama de su preferencia. Fué aquella una verdadera escuela de magníficos resultados, como lo acredita este médico hoy, gracias a su talento y experiencia, así elegido por el general Machado y el doctor Fernández para dirigir el Hospital de Maternidad e Infancia, en su afán de contar con colaboradores eficaces y entusiastas que eleven al más alto prestigio los sectores todos de la Administración del Estado, al mismo tiempo que reparen las injusticias que, en gracia al patriotismo perturbador, se cometieron en todo tiempo con hombres de la valía del doctor García Marruz.

Saludamos y felicitamos cordialmente al eminente ginecólogo por la alta designación presidencial.

SUSPENDIDO EL ACUERDO QUE GRAVABA LAS MAQUINAS DE HACER TABACOS

El secretario de Gobernación ha enviado a la Alcaldía copia de la resolución presidencial que suspendió el acuerdo del Ayuntamiento disponiendo se cobrara la suma de cincuenta mil pesos por cada máquina de hacer tabacos que se instalara en este término.

CESARA EL PRIMERO DE ENERO LA SUCURSAL DEL BANCO DE BOSTON, EN LA HABANA

WASHINGTON, diciembre 8. (AP)—La Junta Federal de Reserva ordenó hoy el cese de las operaciones de la sucursal del Banco de Boston en Cuba, y la fusión de las dos sucursales de la Reserva que hay en la Habana bajo el control del Banco de Atlanta.

La consolidación será efectiva el 1o. de Enero. Con ella se resuelve una larga controversia entre los Bancos de Boston y Atlanta acerca de la jurisdicción de las dos agencias cubanas, que en un principio pertenecían al primero de aquellos y más tarde se dividió entre Boston y Atlanta.

EXPLICASE LA CAUSA DEL CIERRE DE LA SUCURSAL

BOSTON, diciembre 8. (AP).—El cierre de la sucursal en Cuba del Banco de Reserva Federal de Boston, ordenado hoy por la Junta de Reserva Federal de Washington, obedece a petición del Banco bostoniano, según ha declarado esta noche el gobernador de la institución, W. P .G. Harding. La disposición se basa en el deseo de no tener dos grupos de empleados mediante la existencia de dos sucursales en Cuba.

La agencia en la Habana del Banco Federal de Boston se inauguró el 31 de agosto de 1923.

El gobernador Harding dijo también que la sucursal cubana del Banco de Reserva Federal de Atlanta, en la que se refundirá la sucursal del de Boston, tendrá amplias facilidades para realizar las operaciones y negocios que hasta ahora estaban divididos entre las dos agencias.

DECLARACIONES DEL DR. FERRARA

Reclamaciones particulares no pueden alterar las relaciones cordiales entre los E. U. y Cuba

NUEVA YORK, Diciembre 8. — (U. P.)—En una entrevista que hemos celebrado con el doctor Orestes Ferrara, nuevo embajador de Cuba en Washington, nos dijo que su política mientras permanezca en este país ejerciendo el cargo referido, se inspirará en todo momento, en mantener relaciones amistosas entre ambos países, ya que son esenciales para el interés económico mútuo de ambos pueblos.

Después de su llegada, procedente de Río de Janeiro en el trasatlántico "Western World", el doctor Ferrara habló por teléfono con el Presidente de la República de Cuba, General Machado, que aprobó su plan de regresar a la Habana dentro de tres semanas, con el propósito de conferenciar con él y con la Secretaría de Estado de la República de Cuba, resolviendo antes de este viaje algunos asuntos de interés pendientes en la Embajada Cubana.

Al referirse el doctor Ferrara a determinadas reclamaciones presentadas por ciudadanos norteamericanos contra el Gobierno de Cuba, nos dijo:

"Creo que las relaciones amistosas que han mantenido y mantienen en la actualidad los Gobiernos de Cuba y los Estados Unidos no pueden alterarse por complicaciones derivadas de las quejas de protesta de individuos particulares, cualquiera sea su ciudadanía. Los Gobiernos de ambos pueblos deben mantener relaciones cordiales y justas en todo momento y sobre esa base todo conflicto puede fácilmente remediarse".

Añadió el doctor Ferrara que tenía en gran estima al actual secretario de Estado norteamericano, Frank B. Kellogg: "Sé, y admiro en todo lo que valen, la honradez y alta inteligencia del secretario Kellogg".

Después continuó discutiendo el carácter de las relaciones entre Cuba y los Estados Unidos: "Cuba ha mantenido siempre relaciones económicas con los Estados Unidos. Este país nos consume el 75 por ciento de nuestras exportaciones y casi el total de nuestras importaciones provienen de aquí. En consecuencia, existe de un modo permanente la necesidad de fortalecernos en nuestras posiciones recíprocas", siendo este el punto de vista que mantendrá con referencia al tratado de reciprocidad comercial entre Cuba y los Estados Unidos.

Añadió "que debía existir un mejor entendimiento entre Cuba y los Estados Unidos, ya que las relaciones comerciales y diplomáticas debían entenderse y resolverse con el mismo criterio de los hombres de negocios. Si se basaran en este procedimiento, aumentarían las relaciones económi-

Continúa en la página OCHO

INTERES POR LA ZAFRA DE CUBA

En general, los productores son partidarios de la restricción, pero los refineros son contrarios

NUEVA YORK, diciembre 8. — Los círculos azucareros de esta ciudad esperan con interés el decreto del Presidente Machado ordenando la restricción de la zafra de 1926 a 1927. Entre productores y refinadores se comenta si el presidente cubano señalará definitivamente la cifra de 4.500.000 toneladas de azúcar, como se indica, o si dejará en su decreto alguna salida con el fin de aumentar la producción en el caso de que las condiciones del mercado mundial así lo aconsejen.

Un preeminente funcionario de una de las mayores instituciones bancarias de este país, que posee grandes intereses en la industria azucarera cubana, dijo hoy que había recomendado al Presidente de la República en una reciente entrevista, que aplazara las medidas restrictivas hasta marzo del año próximo, pero que el general Machado le indicó que a principios de este mes adoptaría una resolución definitiva.

Continúan divididas las opiniones entre los azucareros en cuanto a la propuesta restricción de la zafra. En general, los productores de azúcar se muestran partidarios de tal medida, mientras las refinerías se oponen a ella. Víctor M. Cutter, presidente de la United Fruit Company, expresó hoy a su regreso de Europa, su opinión contraria a la reducción de la zafra, que las condiciones no aconsejan.

"El cambio de las condiciones y la calma que se observa generalmente en los negocios de Europa, no perjudican a nuestra compañía, hacer los buenos negocios de antes—dijo—pero esta situación podría aliviarse en cierto modo mejorando los precios del azúcar. Si no se reduce la zafra cubana, podremos producir fácilmente de 1.600.000 a un millón 700.000 sacos. Soy enemigo de toda reducción, porque creo que el consumo está equilibrado con la producción, y toda restricción de la zafra cubana estimulará la competencia de los productores de las demás partes del mundo".

MAXIMA PRODUCCION DE AZUCAR EN MEXICO

CIUDAD MEXICO, diciembre 8. (SR).— En este año será cuando se produzca la más cuantiosa cosecha de azúcar en la República, a juzgar por los datos que se proporcionaron a un representante de la Agencia Trens en la Secretaría de Agricultura. En el año de 1912 fué cuando mayores cifras alcanzó la producción de azúcar, pues se recogieron 156.000 toneladas de aquel producto; posteriormente bajó en los años subsecuentes la industria azucarera, hasta llegar a rendir menos de cien mil toneladas, siendo hasta este año que la producción no solamente ha reaccionado favorablemente, sino que ha superado las que antiguamente se habían alcanzado, pues se espera una producción de 194.700 toneladas de azúcar.

SE ACERCA AL DOBLE LA PRODUCCION DE AZUCAR EN RUSIA ESTA COSECHA

BERLIN, diciembre 8. (AP). — Un despacho recibido hoy en esta capital da cuenta que el trust ruso del azúcar predice un tremendo aumento en la producción azucarera del Soviet este año. Estima el trust que se producirán 918.000 toneladas contra 522.000 en 1925.

NECESIDAD DE ACERTADA DISTRIBUCION DE FONDOS A LAS VICTIMAS DEL CICLON

De no hacerse debidamente ese reparto, resultaría un socorro inútil o de muy poco provecho

INFORMACION ADECUADA

Después de los informes que se recibiesen se confeccionaría un plan, sometido al Sr. Presidente

Por Gabriel Camps

¿Qué cree usted señor Camps, sobre la manera en que deben distribuirse los fondos recaudados para el alivio de los que padecieron las resultas del pasado ciclón, de mala memoria..?

—Pues que me pongo de mal talante cuando pienso, que acaso hagamos, como de costumbre, una desacertada distribución de la espléndida colecta, con que se ha acudido, por todos, al alivio, a la minoración del desastre.

—¿Teme usted al mal manejo?

—No, señores, soy demasiado ingénuo para abrigar esa vil sospecha. Tengo en mucha estimación mi propio honor, para poner en entredicho el honor ajeno; a lo que temo, con verdadero pavor, es, a que se haga una distribución inconsulta y por tanto inútil o de muy escaso provecho, y de ninguna resonancia.

Los Estados Unidos y España acudieron presurosos al socorro de Cuba: más que una obra de caridad lo que han realizado esas naciones hermanas es un acto de filantropía: han querido que el óbolo, que la cuestación fuese tendenciosa, que socorriese y que a la vez honrase.

Cuando nosotros acudimos al auxilio de Miami, no pensamos, precisamente, en las tejas voladoras, ni en los pinos que derribó la furia del vendabal, pensamos en los vecinos con los que mantenemos recíprocas relaciones de afecto y conveniencia. España no pensó en los mangos desgajados y en las palmas tumbadas; se acordó de Cuba, de su colonia ya libre y apaciguada. El ánimo general fué que el socorro fuese para Cuba.

Y sería una lástima que hiciésemos una distribución a los damnificados que resultase mínima, insignificante, de menor cuantía, opáca y baladí.

Indemnizar al que ya reparó el desperfecto, darle cien pesos a Doña Cleofás, de Jacomino; y trescientos pesos a Fernández, de las Tunas, y doce pesos setenta y cinco centavos a Simón, el chuchero del f. c. del Oeste y latas de leche condensada y frazadas y carreteles de hilo y zapatos, no remedia nada, ni sirve para nada, ni corresponde ese reparto a la magnificencia del donativo.

—¿Y qué se le ocurre a usted aceptando como bueno su pensamiento?

Pues verá usted. Si de mí dependiera, me dirigía a la representación diplomática de España y de los Estados Unidos, con el fino ruego, de que, previo un rápido "referendum", entre sus colonos, me sugiriesen la manera mejor de repartir lo recaudado.

Después le pediría al Secretario de Obras Públicas, un plano del area afectada po rel ciclón, y con el plano a la vista, me dirigiría a los centros poblados, y también pediría el "referendum" de los vecinos.

Batabanó, por ejemplo, me diría; nosotros estimamos que sería un buen auxilio el arreglo tal o cual, en

Continúa en la página OCHO

SE TRATA DE OBTENER LA NACIONALIZACION DE LOS TITULOS DE CHAUFFEURS

La Secretaría de Gobernación estudia el problema.—Será reglamentada la adquisición de estos títulos al igual que las licencias de armas

Por la Secretaría de Gobernación se estudia la forma de llevar a la práctica la nacionalización de todos los títulos de chauffeurs, al igual que se ha hecho con la contribución de los automóviles. Es el propósito de la Secretaría del Interior, que sea este departamento quien autorice los títulos para manejar automóviles en toda la República, mediante la aprobación de un tribunal que integrarán personas expertas en la materia y de reconocida honorabilidad.

Con motivo a la implantación del Plan de Obras Públicas, se dispuso que la contribución de los automóviles fué nacionalizada, no así los títulos de chauffeurs que son facilitados por los distintos Ayuntamientos etcétera.

En la Secretaría de Gobernación se estudia la forma de llevar adelante la idea de nacionalizar también los títulos y que sea este departamento quien se encargue de la labor, guiada con los propósitos centralizadores y evitar que las influencias políticas y los favoritismos de provincia etcétera, no se llenen los requisitos que exige la Ley.

También se propone la Secretaría de Gobernación dictar un reglamento para la adquisición de los títulos de chauffeurs, como se ha hecho con las licencias de armas etcétera.

EL PARTE DEL WEATHER BUREAU PARA HOY, JUEVES

WASHINGTON, diciembre 8. S.R.—El pronóstico del tiempo para las próximas veinticuatro horas en las regiones que se citan a continuación emitido por el Weather Bureau, es como sigue:

De Cabo Hateras a Cayo Hueso: Vientos de moderados a frescos del E y cielo parcialmente cubierto.

Este del Golfo de México: Vientos moderados del S.E. y parcialmente cubierto con chubascos ocasionales sobre la porción extrema Norte.

Oeste del Golfo de México: Vientos frescos del S. y S.E.

Mar Caribe y Paso de los Vientos: Vientos moderados a frescos del E y N.E. con cielo parcialmente cubierto.

WEIGHTMAN.

EL GENERAL ALEMAN IMPLANTARA EN CUBA SISTEMAS DE EDUCACION QUE HA VISTO EN MEXICO

CIUDAD DE MEXICO, diciembre 8. (SR). El actual ministro plenipotenciario de Cuba en México, General Juan B. Alemán, ha sido entrevistado por los periodistas para conocer sus planes futuros al frente del Departamento de Instrucción Pública de su país, para cuyo puesto acaba de ser designado.

Amablemente, declaró que ante todo siente alejarse de esta República, donde tantas pruebas de afecto y consideración ha recibido, pero que tiene necesidad de atender los deseos del Presidente General Machado que le ha honrado con tal designación.

Después consignó que habiendo seguido con gran atención los sistemas empleados por el Departamento de Educación Pública de México en los distintos órdenes, propónese implantar algunos de ellos en Cuba, por ser superiores a los que vienen empleándose a pesar de ser de los más modernos.

El General Alemán será el último de los representantes diplomáticos de Cuba que ostente la categoría de ministro, ya que es cosa decidida que ambos países eleven su representación a Embajada.

NUEVO GABINETE EN EL PERU

La personalidad del Presidente del Consejo y ministro de relaciones Exteriores y del Subsecretario

El Encargado de Negocios del Perú, señor O. Barrenechea y Raygada, nos comunica que ayer recibió de Lima el siguiente cablegrama oficial de su Gobierno:

"CIRCULAR: Por haber lanzado su candidatura a la Senaduría por el Departamento de Junín el Presidente del Consejo de Ministros doctor Maguiña, renunció Gabinete, nombrándose Presidente del Consejo y Ministro de Relaciones Exteriores al doctor Pedro José Rada y Gamio; Ministro de Gobierno y Policía, doctor don José Manuel García; Ministro de Justicia, Culto e Instrucción, doctor don Pedro M. Olivera; Ministro de Guerra, Ingeniero don Fermín Málaga Santolaya; Ministro de Hacienda y Comercio, Ingeniero don Manuel Masías; Ministro de Fomento, doctor don Celestino Manchego Muñoz, y Ministro de Marina, doctor don Arturo Rubio.—Barrenechea, Subsecretario Relaciones".

La personalidad del nuevo jefe del Gabinete peruano, que conserva la Cartera de Relaciones Exteriores que desempeñaba en el anterior Ministrio, es ventajosamente conocida en

Continúa en la página OCHO

BRILLANTE INAUGURACION DEL EDIFICIO SOCIAL DE LA COLONIA HISPANA DE HOLGUIN

Para conmemorar esta fecha, tan memorable para aquélla se celebraron varios festejos

PREMIO DE LOS VETERANOS

Le fué otorgado a la comisión de damas por sus trabajos en favor del panteón de aquéllos

(Por Telégrafos)

HOLGUIN, diciembre 8. DIARIO, Habana.—A las cinco de la mañana se iniciaron con una alegre diana ejecutada por la banda de música de los Exploradores de Cuba, las fiestas organizadas por la Directiva de la Colonia Española, con motivo de la inauguración del nuevo edificio social construído en un lugar céntrico de la ciudad, con una bonita y elegante arquitectura, que es orgullo del ornato de Holguín; la diana y los disparos de bombas alegraron a los vecinos, los cuales muestran su regocijo por el acontecimiento social de hoy.

El comercio todo ha cerrado sus puertas. La Directiva de la Colonia invitó para las fiestas distinguidas personalidades; vino de Santiago de Cuba el señor Cónsul de España, Mariano Ortiz Montero; en representación del señor Gobernador, el culto holguinero Calixto Manduley, de Gibara; el Vice-cónsul de España: José Longoria; en representación del Director del DIARIO, el doctor Oscar Albanes; en representación del Ejército, el Teniente Médico señor Barroso.

A las ocho los salones estaban completamente invadidos por una selectísima concurrencia, a esa hora se procedió por el ilustrísimo Monseñor Fernández Leston el acto de la bendición del edificio; actuaron como padrinos la señora Josefa García de Zorrilla y el señor Antonio Diego.

Después de la bendición, se procedió hacer entrega de las medallas y diplomas de méritos con que la Colonia acordó premiar a la Comisión de Damas y Damitas que tomaron parte en el Kiosco Español, en la Verbena celebrada el día 24 de

Continúa en la página OCHO

GRATA VISITA

La redacción del DIARIO DE LA MARINA se vió honrada ayer, con la grata visita de los señores don Luis Alonso y González, presidente de la Colonia Española de Sancti Spíritus, y don Manuel J. Rionda, prominente hombre de negocios de aquel antiguo y sólido arraigo en la región espirituana.

La visita de los señores Alonso y Rionda tuvo por objeto invitar a nuestro director, doctor José I. Rivero, para las fiestas que habrán de celebrarse en la ciudad del Yayaleo, con motivo de la inauguración del nuevo edificio de la Colonia Española.

Sancti Spíritus, como otras muchas ciudades de la República, se transforma y remoza. Su extensa jurisdicción que antaño sólo alcanzó renombre como zona ganadera, es hoy un emporio de diversas actividades agrícolas e industriales.

Propulsores activos y colaboradores eficaces de esa transformación han sido los elementos hispanos radicados en tierra espirituana. La inauguración de su nuevo edificio para la Colonia Española es una nueva prueba del espíritu de asociación y laboriosidad de esos elementos. Su fiesta es algo a que nos asociamos no por una simple fórmula de cortesía, sino como satisfacción de un sentimiento intensamente sincero.

LA ESPAÑA DE HOY

Véase en la última plana la sección que, con este título, redacta nuestro ilustre compañero don Manuel Aznar, director en Madrid de los servicios españoles del DIARIO DE LA MARINA.

Aparecerán siempre en ese lugar preferente sus notables trabajos: síntesis precisas y justas, informativas y aclaratorias, de cuanto de más valor emocional y transcendente se realiza y proyecta en España.

La crónica de hoy se titula:

CONFLICTOS DE CONCIENCIA

A la candidata de la Habana y a la del interior de la República que más votos acumule durante los cinco escrutinios del mes actual, se le obsequiará con una Victrola Ortofónica, modelo "CREDENZA", valuada en $375.00, que representan en esta plaza los señores Viuda de Humara y Lastra, establecidos en Ricla 83 y 85.

Conforme anunciamos oportunamente el próximo sábado día 11, caducan para la Habana, y el sábado 18, para el interior de la República, los recibos de suscripción mensual del mes de Octubre; los cupones de a un voto marcados 15|18 y los cupones de a seis votos de Noviembre 14 y 21.

A partir de la semana entrante se publicará cada semana un nuevo cupón que caducará semanalmente para la Habana y quincenalmente para el interior de la República.

Cada recibo de nueva suscripción anual vale 360 votos.

GRAN CONCURSO NACIONAL DE BELLEZA DEL DIARIO DE LA MARINA

Voto a favor de .....
Direccion .....
Ciudad o pueblo .....
Provincia .....

19 23

VALE POR UN SOLO VOTO

Cada recibo de suscripción mensual a partir del mes de Octubre equivale a 30 votos

LA DIRECTIVA DE LA INSTITUCION HISPANO-CUBANA DE CULTURA

En los salones de la Sociedad Económica de Amigos del País se efectuó ayer una reunión a la que asistieron numerosos socios, haciéndose la elección de la directiva de aquélla

Ayer noche se efectuó la sesión de los miembros de la Institución Hispano Americana de Cultura, en los salones de la Sociedad Económica de amigos del País.

Presidió el acto el doctor Fernando Ortiz, quien actuó como presidente y como vocales el doctor Solano Ramos, señor Nicanor Fernández y señor Bernardo Solís; actuó como secretario el doctor Rafael Fernández.

Comenzó hablando el doctor Ortiz quien amplió las líneas generales que se habían acordado para el desarrollo de la nueva institución cultural que muy en breve comenzará de una manera brillante su actuación.

Como el objeto principal de esta reunión era el de designarse la junta directiva que habrá de regir los destinos de la Institución Hispano Cubana de Cultura, se concedió un lirato receso para la formación de las candidaturas, y poco después comenzó el escrutinio resultando electa la candidatura siguiente:

Presidente: doctor Fernando Ortiz; Primer Vice-presidente: doctor José A. del Cueto; Segundo Vice-presidente: doctor F. Solano Ramos; Tercer Vice-presidente: señor Nicanor Fernández; Secretario: doctor Rafael Fernández. Tesorero: señor Bernardo Solís y Vocales: señor Segundo Casteleiro, doctor Manuel Abril Ochoa, señor Dámaso Pérez Valenzuela, doctor Ramón Grau San Martín, doctor Juan Marinello Vidaurreta, señor Raimundo Sardiñas, señor José Simón Corral, señor Loren-

Continúa en la página OCHO

NO HABRA ELECCIONES EN LA ASOCIACION DE DEPENDIENTES

Anoche fuimos informados de que las tres Candidaturas propuestas para las elecciones en la Asociación de Dependientes se habían refundido, estando todas conformes en llevar a la presidencia al señor Antonio Pérez y Pérez, y como segundo vice al señor José A. Mestre.

El día 19 se hará la proclamación de estos señores y de los vocales.

EN EL CLUB UNIVERSITARIO

Esta tarde, de cinco siete, ofrecerá el Club Universitario una recepción al General Gerardo Machado, Presidente de la República, con motivo de hacerle entrega de un diploma en pergamino, acreditativo de su condición de socio honorario de la referida institución.

UN NUEVO TRIUNFO PROFESIONAL OBTENIDO POR EL DOCTOR FITERRE

La propuesta unánime del tribunal de oposiciones a la cátedra número 3, titular de Fisiología, suscrita por ilustres facultativos, señala como triunfador al joven doctor cubano Emilio Fiterre

Se halla pendiente de la firma del Jefe del Estado y acaso hoy quede firme con la sanción presidencial, la propuesta unánime del Tribunal de Oposiciones a la Cátedra número 3—titular de Fisiología—de la Escuela de Medicina en la Universidad Nacional.

Esta unánime propuesta—que es ya una envidiable ejecutoria—la han suscrito los miembros del Tribunal Calificador doctores Ramón Grau San Martín, Mario G. Lebredo, Alfredo Figueras, Solano Ramos, Antonio Díaz Albertini, Raimundo de Castro, presididos por el doctor Arturo Aballí.

Tras notabilísimos ejercicios de oposición, el joven doctor Emilio Fiterre ha conquistado tan prestigioso galardón, enriqueciendo así su ya brillante hoja académica y consagrando definitivamente su personalidad como profesional.

No menos admirable que sus ejercicios de oposición es la rara preparación del doctor Emilio Fiterre, que antes de ahora ya supo reiteradamente destacar su personalidad, en Cuba y en el extranjero, maguer su bien aprovechada juventud.

Continúa en la página OCHO

Doctor Emilio Fiterre, Catedrático Titular, por oposición, de Fisiología en la Facultad de Medicina de la Universidad Nacional.

M.E.C.D. 2016

NECESIDAD APREMIANTE

Se acerca una señora, la señora María del Carmen Díaz, de Marín, a hablarnos de un caso tristísimo, tan sumamente triste que únicamente por la fuente de donde nos viene podemos darle crédito.

Esta buena señora, que es toda caridad y que acostumbra hacer sus obras sin que nadie, a veces ni los mismos favorecidos, tengan conocimiento de que es ella quién las hace, nos pide, ¡asómbrate, lector! una dádiva; una lata de leche, lo que podamos dar, para unas pobres monjas que han venido de México hace poco y que están ahí, en la casa donde han instalado su colegio, sin tener qué comer, sin un pedazo de pan que llevarse a la boca porque las entradas que por cuotas de las niñas tienen no les alcanzan ni para los gastos de alquiler y luz siquiera.

Y estas monjas no se lanzan a la calle a pedir. Esa no es la misión de ellas, que están dedicadas a la enseñanza, y como están dedicadas a la enseñanza, esperan buenamente a que los tiempos mejoren, a tener mayor número de alumnas, y mientras tanto sufren y callan y lloran...

Cuando esta señora de Marín nos visitó, hacía tres días que estas monjitas estaban sólo a café con leche. ¿Sabes qué quiere decir eso, lector, para quienes tenían en sus casas, seguramente, toda clase de comodidades y han renunciado a ellas para seguir, en su ruta del calvario, los pasos del Señor? Verdaderos apóstoles; sacrificadas, abnegadas, continúan su labor sin exhalar una queja; pero hay quien se entere, y de esas personas que se han enterado, ha habido una que se ha acercado a nosotros pidiendo que hagamos un llamamiento desde el DIARIO DE LA MARINA a las personas caritativas para que envíen un poco de leche, de harina, de pan, de lo que gusten, a estas pobres siervas del Señor, que están en nuestro país careciendo de lo más indispensable para la vida: el alimento.

Son las religiosas eucarísticas de la Purísima. La festividad de la Purísima acaba de pasar; por Ella, por la Madre de Dios, envíen algo para estas pobres monjitas, que se han refugiado aquí en la ciudad, en Acosta, 66, sin más tesoros que su fe en Dios y su buena voluntad, y su talento y su cultura para difundirlos en nuestra infancia femenina, en aquella que ha de constituir la sociedad de mañana, la que necesita hoy de esa llama vívida que se prende en el corazón y que no se apaga, aunque pasen los años y aunque aparentemente se amortigüe, ni en la hora de la muerte...

Estas religiosas, a pesar de su pobreza inconcebible, sostienen "gratis" treinta y tres niñas pobres, que acuden a recibir la enseñanza a su colegio. Esta obra de caridad en honor de los treinta y tres años de Cristo.

De las niñas que pagan, unas pagan cuatro pesos; otras tres, otras dos, otras uno cincuenta, y otras, otras... no pueden pagar sus cuotas; pero aún las religiosas eucarísticas de la Purísima no han rechazado ninguna de su colegio.

Al interesar de las monjitas por qué no se dirigían al señor arzobispo, contestaron que él bastante las ayudaba, que cómo iban a atreverse a pedirle más. Nuestras manos son, pues, las que tienen que trabajar, lector.

El señor arzobispo dicen ellas que hace bastante; será, tal vez, el que las ayuda en el alquiler, que es bien crecido; será el que les facilita el material escolar, u otras mil cosas que para el sostenimiento de un plantel se necesitan...

Acudamos nosotros, con pan, con leche, con papas, con una pequeña factura que tenga de todo un poco; con lo que podamos, ¡acudamos a esa necesidad, que en el país de la Caridad, en Cuba, no debe encontrarse nadie en esas condiciones!

Clara Moreda Luis.

KNOX Y BORSALINO

SOMBREROS DE CASTOR

para hombres que se distinguen por su elegancia, que visten con gusto

GORRAS KNOX
BOMBAS INGLESAS
CLAC INGLES

Surtido muy completo y
PRECIOS VENTAJOSOS
Sombrerería

"LA HABANA"

AGUACATE 37
(Entre Obispo y Obrapía)
Teléfono: A-8168.

12019 1d 1º

DR. GONZALO PEDROSO

CIRUJANO DEL HOSPITAL MUNICIPAL DE EMERGENCIA
Especialista en Vías Urinarias y Enfermedades venéreas. Cistoscopia y cateterismo de los uréteres. Cirugía de Vías Urinarias. Consultas de 10 a 12 y de 3 a 5 p. m., en la calle Avenida de la República 254.
E 2496 ind. 1 nov.

Dr. Hernando Segui

GARGANTA, NARIZ Y OIDOS
PRADO 38; DE 12 A 3

FELIPE RIVERO Y ALONSO
ABOGADO Y NOTARIO

Se entregan con su legalización Consular las escrituras destinadas al extranjero. Rapidez en el despacho de toda clase de escrituras. Traducción para protocolarlos de documentos en los idiomas inglés y francés.

EDIFICIO:
BANCO COMERCIAL DE CUBA
AGUIAR 73, Dptos. 710, 11 y 12. Teléfono: M-1472.

LA TOS
Cualquiers que sea su origen
SE ALIVIA SIEMPRE INSTANTANEAMENTE
con el empleo de las
PASTILLES VALDA
ANTISÉPTICAS
PRODUCTO INCOMPARABLE
CONTRA
ENFRIAMIENTOS, DOLORES de la GARGANTA, LARINGITIS reciente o inveterada, BRONQUITIS agudas o crónicas, GRIPPE, INFLUENCIA, ASMA, ENFISEMA, etc. etc.
FIJAOS BIEN
PEDID, EXIGID
EN TODAS LAS FARMACIAS
la CAJA de las VERDADERAS
PASTILLAS VALDA
llevando el nombre
VALDA

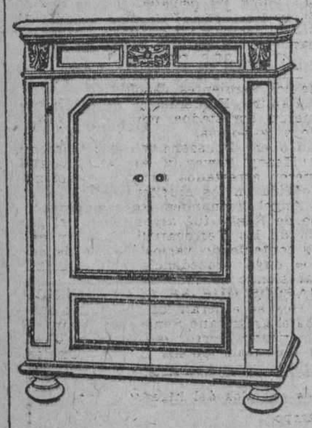

REGALOS A LAS CANDIDATAS

Obsequiaremos con dos Victrolas Ortofónicas MODELO "CREDENZA", una a la candidata de la Habana y otra a la candidata del interior que mayor número de votos manden a los escrutinios que se celebrarán durante el presente mes.

Esta Victrola vale $375.

VIUDA DE HUMARA Y LASTRA S. en C.

Distribuidores Generales de la Victor Talking Machine Co.

Teléfono A-3498. Ricla 83 y 85.

4 9 10 12 15 18 19 22 25 26

DESPUES DE CUMPLIR 17 AÑOS DE PRESIDIO, UN SUJETO FUE DETENIDO BAJO LA ACUSACION DE ESTAFADOR

Cuchillo en mano un individuo persiguió a una mujer para matarla, lo que aquélla evitó escondiéndose.—Una querella por perjurio. — Sustracción de $3.500 en efectivo y alhajas

En la Jefatura de la Judicial denunció ayer el señor José Irio Oliva, vecino de Aguila, 335, que ha sido víctima de una estafa.

Expuso el denunciante que compró dos automóviles a Vicente Cordeiro, vecino de Benjumeda, 70, a plazos, no habiendo terminado de pagar uno de ellos.

Hace meses, encontrándose enfermo, ingresó en Emergencias y fué operado; y Vicente Cordeiro, creyendo que se moría, fué a su domicilio y le dijo a su esposa que le entregara los autos, porque así se lo había ordenado él. Su mujer, creyéndolo, los entregó y Cordeiro ha estado explotando todo el tiempo de su enfermedad los referidos automóviles, perjudicándole en la cantidad de doscientos sesenta y cinco pesos.

QUERIA MATARLA

Denunció en la Judicial Blanca Montalvo Alvarez, de la Habana, de treinta y cinco años de edad y residente en Figuras, 6, que Fermín Valdés, cuchillo en mano la persiguió largo rato por la calzada de Avesterán para matarla, salvándose escondiéndose en una casa. Teme la denunciante que Fermín la mate, porque la ha amenazado varias veces ya.

ACUSA A UN VIGILANTE DE OBRAS PUBLICAS

Francisco Valdés Fonte requirió al dependiente del café Nuevo Mundo, sito en Marqués González y Salud, por arrojar basuras a la calle y le dijo que iba a denunciarle, y porque no le hizo caso, salió del café y requirió el auxilio del vigilante de Obras Públicas número 81, al que dijo que detuviera al dependiente. El vigilante se negó a ello y entonces Valdés fué a buscar a un vigilante de la Policía Nacional, el número 1447, ante el que acusó al dependiente y al vigilante de Obras Públicas.

Ambos quedaron en libertad.

QUERELLA POR PERJURIO

En el Juzgado de Instrucción de la Sección Segunda presentó ayer al señor Claudio Castillo Villegas, vecino de Pasaje Primera, número 45, en el reparto Juanelo, una querella, por perjurio, contra Claudio Paula Rubio, dueño del establecimiento "El Bosque", sito en Beltrán y Santa Isabel, en Jacomino.

Expone el querellante que en los autos del juicio de menor cuantía que él sigue contra José Arias, citó éste como testigo de Paula, que declaró que Arias y Castillo no son socios, siéndolo.

ACCIDENTES CASUALES

Al caerse de un eucaliptus en la finca Acana, en Arroyo Naranjo, el menor José Moreira Castro, de diez años de edad y vecino de Auditor, entre Ayesterán y Cocos, sufrió contusiones en las regiones occipitofrontal y sacra.

Fué asistido por el doctor Tasis en la Casa de Socorro de Arroyo Apolo.

—Lorenzo Matamoros Campos, de cuatro años de edad, vecino de Aramburo, 1, sufrió la fractura de la clavícula derecha al caerse frente a su domicilio.

Fué asistido en Emergencias.

POR CREER QUE LE QUITABA LA INQUILINA, LE GOLPEO

Josefa González Matienzo, de setenta años de edad, vecina de Reina y San Nicolás, fué a visitar a su hija Elena, residente en la casa Cuba, 86, que se mudaba de dicho lugar y al llegar a visitarla, la encargada de la casa, Paz Pérez Fernández, le golpeó, causándole contusiones en la cara, de las que fué asistida en el Primer Centro de Socorro, por el doctor Capote.

Expuso en su denuncia a la Judicial la lesionada que, cree que la actitud de la encargada se deba a creer que ella influyó en su hija para que dejara la casa.

DETENCION DE UN ESTAFADOR

El inspector de la Policía Judicial señor Manuel Gómez, detuvo ayer a José Pinto González, o José Molina, por acusarle Basilio Bñagoye, de Polonia, vecino de Habana, número 178, de haberle estafado doscientos pesos, proponiéndole que le iba a colocar como sereno de un garage. Al detenido se le ocuparon sobres y papel de cartas con el membrete del Hotel Universo, que utilizaba en sus estafas.

El detenido fué identificado por Gómez, que informó que se trata de un antiguo y peligroso delincuente, que cumplió en abril último una condena de diez y siete años de presidio, por falsificación de billetes de la Lotería Nacional y de la Española.

Fué remitido al Vivac.

ESTAFA

Armando Rodríguez, motorista de la Havana Electric, de la Habana, de treinta y dos años de edad y vecino de Misión, 24, denunció en la Secreta que el día 7 de diciembre de 1921 pidió en préstamo cien pesos a José Miragaya López, también motorista.

Esa cantidad la fué abonando en plazos quincenales de diez y cinco pesos, acabando de pagarla en el año 1923 a pesar de lo cual Miragaya le ha demandado en cobro de los cien pesos.

SE LLEVARON LA MAQUINA DE ESCRIBIR

Tomás Lamadrid Larribe, vecino de San Pedro, 6, departamento C, denunció en la Judicial que con un llavín falso abrieron el departamento y le sustrajeron una máquina de escribir que aprecia en ciento veinticinco pesos.

IMPORTANTE HURTO

Manuela Romero Rodríguez, vecina de Lamparilla, 84, habitación número 2, dió cuenta a la policía que mientras bajaba el latón de basura a la calle, alguien entró en su habitación sustrayéndole de la misma mil pesetas españolas, doscientos pesos y un resguardo de mil doscientas pesetas más.

AL CAERSE DE LA REJA

Al caerse de la reja de su domicilio, Villegas, 16, Joaquín Pérez Pedroso, de once años de edad, sufrió graves contusiones en todo el cuerpo. Fué asistido en Emergencias.

LE ACUSA EL DEPENDIENTE

El dependiente del establecimiento de víveres de Perseverancia, 20, Valeriano Fernández Alvarez, acusó al dueño del mismo, Nemesio López García, de negarse a devolverle cincuenta pesos que le entregó en depósito cuando entró a trabajar en su casa en enero del actual año.

LEYO LA CARTA Y LA ROMPIO

José Varela Arderí, español, de cuarenta y cuatro años de edad y vecino de Castillo, 37, acusó a José López González, que residió en Antón Recio, 40, de haber recibido y abierto una carta dirigida a su nombre, la cual leyó y después rompió sin entregársela a él.

PROCESADOS

Fueron procesados ayer los individuos siguientes: Alfredo Alum Manzano, por hurto, con doscientos pesos de fianza; Sixto Puertas Martínez, por lesiones por imprudencia, con quinientos pesos.

QUEMADURAS

En la casa de salud La Benéfica fué asistido de quemaduras en ambas manos, Vicente Fernández López, español, de veintidós años de edad, vecino de Marqués González, número 24, que se causó en el horno de la panadería situada en Monte, número 391.

IMPORTANTE HURTO DE PRENDAS Y DINERO. NI LA PERJUDICADA NI LOS VECINOS SE EXPLICAN COMO PUDO OCURRIR EL HECHO

La señora Emma Correa Fonte, que residía en la casa San Lázaro, número 69, trasladó ayer su residencia a la casa Wilson, 136. Subió a los altos y se asomó a un balcón para examinar los alrededores, dejando en los bajos de la casa sobre una mesa una bolsa de mano conteniendo cuarenta pesos en efectivo y alhajas por valor de tres mil cuatrocientos sesenta pesos. Al bajar, no encontró la bolsa. Lo más misterioso de este hecho es que tanto la perjudicada como las vecinas de las casas colindantes, no vieron subir a nadie, y que la señora Correa asegura que cuando ella dejó el bolso en la mesa, en el piso bajo, en la casa no había nadie.

QUIEREN QUEDARSE CON LA CASA DE SU HIJA

En la Judicial denunció el señor Osvaldo Valdés Delis, vecino de 10 de Octubre, 443, que en su carácter de tutor de su menor hija Lourdes Valdés Cobas, utilizó los servicios del letrado doctor Fidel González Gómez y del procurador Tomás Radillo, para establecer expediente de incapacidad a Gabriel Cobas Terrada, padre político de su hija, por demente, muriendo el referido señor mientras se incoaba el expediente, tramitando entonces el referido letrado el expediente de testamentaría judicial en el Juzgado del Almendares.

El referido procurador, de acuerdo con un letrado, Enrique Delgado, presentó, sin la autorización del doctor González, un escrito de reposición en el referido Juzgado, por lo que fué quitado el poder y Radillo, de acuerdo con el letrado antes citado y mediante la comisión de numerosas falsedades y citando a los perjudicados por la Gaceta Oficial, ha demandado a su hija y ha logrado que se nombre administrador judicial de una casa de la propiedad de ésta, valuada en doce mil pesos, a un tal Ricardo Palli, de malos antecedentes, que ha figurado en numerosos procesos.

La casa de su hija está situada en Animas y Perseverancia, y el objeto es quedarse con esa propiedad en un remate por la tercera o cuarta parte de su valor.

COLUMNAS DEL MAESTRO

LOS SALVADORES DE LA ESCUELA Y EL MAESTRO

Habana, diciembre 8 de 1926.

Sr. Carlos Manuel Carbonell.

Presidente de la Comisión de Propaganda de la Asociación Nacional de Maestros.

Habana.

Distinguido compañero:

Si no fuera tan ridícula la especie a cada instante lanzada sobre "los salvadores de la Escuela y el Maestro", me indignaría que se explotara ahora una actuación sincera, un ideal puro, que pierde desde este instante su valor, al pretender beneficiarse con sus resultados.

No es así, querido compañero; con la doble autoridad que me dan mi cargo de Secretario General de la Asociación de Maestros, y la de luchador incansable de todas las épocas, le repito que está usted perfectamente equivocado, y es terriblemente injusto, o bien juzga las cosas con parcialidad.

Entre el corto número que según usted trabajaron en la Asociación de Maestros, no se pueden olvidar los nombres, a más de Lisandro Otero, de los que combatían hasta hace muy poco en primera fila, y son, entre muchos más, Rafaela Morejón, Flora Rapiol, Blanca y Celina González, Emilia, Lila y Mery Fernández, Augusto Rodríguez Miranda, por quien triunfó la ley de equiparación, Adolfo Santa Cruz, Valeriano Grandal, Ricardo Mestre, José Huerta, Gerardo Rodríguez Miranda, Ramón Puig, yo mismo, y usted, aunque con menos intensidad.

Recuerdo que la ley de aumento de aulas fué pedida conjuntamente con la de aumento de sueldos, y aquellos famosos artículos, algunos míos.

La modificación del Retiro Escolar pertenece un poco más a esta época, y se debe principalmente su aprobación a las reiteradas recomendaciones hechas al Congreso por el Presidente de la República en sus mensajes de 5 de noviembre de 1923, 7 de abril y de 3 de noviembre de 1924 y 6 de abril de 1925; pero la de sobresueldo por años de servicios ($2.00 por cada año) tal como está aprobada, es una verdadera calamidad.

No reconoce la antigüedad al maestro, para sus efectos, y lo que es más, los que cumplen cinco años de servicios este año, o en lo sucesivo, no podrán percibir los cinco pesos a que tenían derecho, debiendo esperar hasta julio de 1927 para tener un sobresueldo de DOS PESOS mensuales. Igual ocurre al que cumpla diez años de servicios.

El saneamiento de las escuelas fué pedido por mí y asimismo "trabajado" conjuntamente conmigo. Las comunicaciones a que usted hace referencia lo atestiguan.

La petición de las Escuelas Superiores fué producto colectivo. Lea el programa lanzado por la Asociación y verá mi firma en él, sin pertenecer entonces, oficialmente, al Comité Ejecutivo, pero que está en reconocimiento de mi labor en dicho documento.

En resumen, usted no puede circunscribir en una sola persona todas las actividades de una colectividad, ni siquiera a un espacio de tiempo limitado, en el producto del esfuerzo aunado y encaminado a un solo objeto, durante mucho tiempo.

No hago estas aclaraciones porque me duelan prendas, sino porque llega al extremo el "camouflage" de última hora, y el abandono y el olvido en que está sumido el grupo que antes y ahora ha luchado con tesón y energía, que parece no tienen valor por militar en campos opuestos.

En cuanto a la cooperación a compañeros en desgracia y beneficios personales, es prudente dejarlo así, porque para verdades el tiempo...

Reciba el testimonio de mi sincera amistad.—Néstor Ramiro Barbarrosa.

No arriesgue
AFECCIONES del pecho y PULMONARES

Cuide la tos, catarros etc., desde las primeras indicaciones. Fortifique el organismo entero con este alimento concentrado, que sana y nutre al mismo tiempo.

Tome
Emulsión de Scott
Rica en vitaminas

LA ACTUALIDAD MUSICAL

ESTRENO DE UNA OBRA DEL MAESTRO PEDRO SANJUAN

La Orquesta Filarmónica de la Habana anuncia, en el programa del domingo 12, el estreno de una obra de su director, el maestro Pedro Sanjuán Nortes. Se titula "Rondó fantástico".

El suceso reviste gran interés. Merced a los esfuerzos de la Orquesta Filarmónica y de otras agrupaciones análogas, ya puede tildarse de "gran suceso" o de "acontecimiento artístico" el estreno o la primera audición de una obra sinfónica. Hasta hace poco esas expresiones estaban reservadas para la opereta o la revista de gran espectáculo. Hoy no; hoy el público se entusiasma visiblemente y se da cita en gran número para asistir a la primera ejecución de una obra de Wagner, Borodine, Rimsky-Korsakow o Ravel. ¡Magnífico síntoma de verdadero progreso musical!

El estreno de una obra de Sanjuán es un suceso doblemente interesante. Primero, por el mérito presumible de la obra. Después, por la brillante ejecutoria del joven e ilustre músico español que con nosotros convive y que con sólo sus grandes merecimientos se ha conquistado una sólida reputación artística.

Del Sanjuán director tenemos las más patentes pruebas. Ahí están los éxitos alcanzados mes tras mes en los conciertos de la Filarmónica.

Del Sanjuán compositor también tenemos halagadores antecedentes. Recordemos aquel poema sinfónico —"Campesina"—estrenado hace algún tiempo por la Filarmónica con tan buen éxito que hubo de figurar en varios programas sucesivos.

"Rondó fantástico" es una obra vigorosa de no extremadas proporciones; pero grande por su inspiración y estructura. Trátase de una fina estilización musical en que resaltan la sutileza de espíritu y la modernidad de procedimientos que caracterizan toda la producción musical del autor de "Campesina".

La presencia de esta obra de Sanjuán en el programa del próximo concierto de la Filarmónica ha despertado gran interés entre nuestros aficionados. Basta ella sola para imprimir excepcional carácter a esta audición.

He aquí lo que el autor insertará en las notas del programa a propósito de su obra:

RONDO FANTASTICO.—Es un poema rítmico sobre un tema de ambiente vasco que con su aspecto rudo parece reflejar el alma indomable que anida en las espesas montañas de Vasconia. El autor ha evocado días lejanos, que aun viven en sus recuerdos, días pasados en la feliz contemplación de bellos panoramas inmensos en su espléndida grandeza, y sin precisar determinadas escenas campestres que impresionaron su alma traduce, interpretándolos a través del nervio vigoroso de una raza, cuadros pintorescos, típicas danzas desarrolladas en plena naturaleza. Ningún programa determinado, ningún argumento preconcebido: sólo sensaciones, fuertes sacudidas, el vibrar impetuoso de un pueblo en la celebración de sus fiestas seculares.

Concebida esta obra en nuestros recientes días es de filiación moderna, modernísima si se quiere, pero el autor cree no haber olvidado al plasmar sus ideas musicales que el bello ropaje vistiendo a un cuerpo sin alma truécase en desaliñado manto que malcubre inertes formas. Y comprendiendo, mejor dicho, penetrando esta gran verdad, este principio inalterable, ha escrito sintiendo, rimando y con el pensamiento puesto en la armonía del todo para que al crear un marco adecuado a sus imágenes fantásticas, éstas se agiten en bullicioso tropel recreándose a su vez como el alma misma que saborea su propia esencia y se deleita en ella con íntima y loca fruición, con lirismo exaltado, lirismo que avivan y agudizan penetrantes ritmos, vivaces unos, fuertes otros, pero optimistas, vallentes, expresión de la alegría, potentes reflejos de vida...

Pedro SANJUAN.

PRONOSTICO DEL TIEMPO PARA HOY

(Por Telégrafo)

CASA BLANCA, diciembre 8. DIARIO, Habana.—Estado del tiempo miércoles siete a. m. Las altas presiones en el Continente han disminuído de intensidad, pero todavía dominan extendiéndose por la mitad oriental del Golfo de Méjico, Cuba, Atlántico y siguiendo al noroeste hasta el Pacífico con débiles bajas en el Estado de Nueva Inglaterra y extremo suroeste.

Pronóstico Isla: buen tiempo en general hoy y el jueves. Ligero aumento en las temperaturas. Vientos de región este alcanzando fuerza de brisote.

Observatorio Nacional.

DE DIA EN DIA

Es sin duda muy curioso lo que le ocurrió al joven y entusiasta parlamentario señor Pastor del Río, mientras se encontraba meditando sobre si haría en la Cámara el día en que se conmemora la muerte del Titán un discurso que recordara a Thiers o una inflamada trova por el estilo de las que hacía Víctor Hugo.

Y lo que le ocurrió fué que se quedó dormido.

Fenómeno nervioso poco frecuente, en verdad, porque, por lo general, el que tiene ante sí un problema de importancia, se desvela y suele recurrir a tomarse un calmante para poder conciliar el sueño.

Para que se vea que no es invención nuestra, reproducimos palabras textuales:

"Perplejo ante el Oceano de vacilaciones, atónito ante la senda que había de recorrer, temeroso y conturbado, como todos, cerré los ojos, me recogí en una pureza arcangélica de oración, y me quedé dormido."

Gracias a que el orador soñó algo bonito, que le sirvió para contárselo luego al distinguido auditorio, con las siguientes galanuras:

"Soñé. Noche, soledad. Rutilar de astros y vuelos de plegarias. Desfloramiento de albas y ascensiones de águilas. El Angel de la Gloria me llevó a través de los siglos y los pueblos a Africa, Oceanía, Europa y América, fueron recorridos por nosotros. Recogimos crestas del Atlas y joyas del Nilo y del Niger, sentimos la inmensidad del Sahara y del Kahalari, y cruzamos hasta Oceanía, Malasia, Polinesia y Melanesia, nos dieron la belleza de su sinnúmero de Islas, la gala de sus serranías, la variedad de sus lagos y árboles centenarios de los que Alejandro tomó madera para sus naves, Asia, cuna de la civilización, pedestal de los imperios absolutos, donde se regaron las genialidades del hijo de Filipo, gardenias de la Arabia, cerezos de la China, mirra de Smirna, rosas de Jericó, viñedos de Palestina, cedros de los Urales, columnas de Babilonia, capiteles del Turquestán, maravillas de Stambul y flores del huerto de Getsemaní. En Europa Grecia nos ofreció el cincel de Praxiteles, la mano prolífica de Fidias, bronces de los Termópidas, artesonado del Partenón, filigranas de Pinyx, florilegios de Atenas, y los joyeles del amanecer inextinguido de los años de Pericles. Italia nos dió la tabla sagrada de las leyes, la llama perenne de su arte en cuadros de Leonardo y Rafael, frescos de la Capilla Sixtina y oropeles del Quirinal. Francia nos entregó la antorcha con que se iluminaron, en hora perdurable para el espíritu humano, los creadores de los Derechos del Hombre, la pluma de Víctor Hugo, el peñasco de Santa Elena donde Napoleón meditara sobre la marcha de su época, trozos del monumento en que duermen sus hombres perilustres y granito de la Catedral de Reims. España nos honró con los restos sagrados de Numancia, los trofeos de Zaragoza, la lira de los Poetas que cantaron el Dos de Mayo y fragmentos de las Carabelas, que atravesando los mares insondables, los abismos sin luz, dieron al Planeta sociedades y pueblos. Alemania nos dió cristales de Sajonia y las glorias de las tragedias de Gohete. Suiza, Bélgica, Inglaterra, Rumanía, Austria, Checo Slovaquia, Rusia, lo más granado de sus artes, y lo más exquisito de sus espíritus, y volamos, a América, la tierra infinitamente fecunda y eternamente joven, que como novia primorosa, abre a la humanidad sus brazos portentosos".

Bueno, se embulla uno copiando; pero hay que cortar y resumir el resto, agregando que el señor Pastor del Río, acompañado del Angel de la Gloria, aumentó el valioso cargamento que ya traía con los regalos que le hizo la virgen América, empezando por los Estados Unidos, que le regalaron la campana de Fidalfía, y regresó por fin a Cuba, donde a indicaciones de Washington, Bolívar, Céspedes, Agramonte, Máximo Gómez y Martí, convocó a un congreso de las Provincias para ver la mejor manera de honrar al Héroe.

¿Todo muy sugestivo, verdad? Tiene un pero, indudablemente, y es que ese sueño, salvo el detalle del congreso provincial, se presta más para soñarlo después de haber leído "El Tesoro de la Juventud" o los "Viajes a las cinco partes del mundo por los viajeros más célebres".

Mas ese pero, y todos los demás que se le puedan poner al discurso, han de ser considerados con benevolencia si se toma en cuenta que no hay nada más terrible para un orador, para un poeta, para un pintor, que el pie forzado en combinación con el plazo fijo. No importa la elevación del tema. Si la novia le encarga a un pintor que le haga el retrato para el día de su santo, puede que le haga un mamarracho. Si al mejor poeta se le dan tres días para hacer un soneto al Amor, es fácil que se busque el odio de Cupido. Y al buen amigo y magnífico orador Pastor del Río, ya veis lo que le ocurrió: cualquier otro día, hubiera sido capaz, con seguridad, de emular a Thiers o ponerse a la altura de Hugo, hablando de Maceo. En cambio, como la cosa era para fecha fija, pensando cuál estilo de los dos imitaba... se quedó dormido.

LOS BALANCES SEMESTRALES DEL CUATRO POR CIENTO DEBEN RECTIFICARSE Y LIQUIDARSE CON VISTA DEL BALANCE ANUAL

La Cámara de Comercio Cubana ha dirigido escrito al Srio. de Hacienda pidiéndole que lo que se haya cobrado por lo que arrojaron los balances semestrales que exigía el artículo 18 del Reglamento de 30 de septiembre de 1920 no se tenga por definitivo, sino sujeto a modificación, según lo que resulte del balance social anual, de acuerdo con lo que dispone la resolución de la Secretaría de Hacienda de enero 18 de 1921, al prescribir que "el balance social anual rectificará los parciales de utilidades aproximadas que hayan servido de base a la exacción del impuesto". Por lo que no cabe duda de que la liquidación y el cobro del impuesto de cuatro por ciento había que hacerlos teniendo en cuenta el balance de fin de año.

El caso concreto que ha motivado la solicitud de la Cámara de Comercio Cubana, cae de lleno dentro de la citada resolución de enero 18 de 1921; pues se trata de un contribuyente asociado a la Corporación, que presentó en la oportunidad debida su balance semestral, que comprendía las operaciones de enero-junio 1921, y más tarde en la fecha que marcaba la ley presentó su balance general de todo el año 1921.

La Zona Fiscal encargada de la liquidación de esos balances, no hizo por su parte el examen de los mismos dentro del plazo que marcaba la ley, y tres años despues, en marzo de 1924, libró alcance contra el contribuyente por una suma importante por defectos que a su juicio tenía el balance semestral de enero-junio, 1921, apremiando para el cobro del referido alcance, dando lugar a que los interesados recurrieran ante la superioridad por entender que no debían satisfacer el reparo hecho por la Administración, sino solamente el importe de lo que arrojaba por utilidades el dicho balance semestral, que ingresaron en tiempo en la citada Zona Fiscal.

La irregularidad del procedimiento seguido en este caso salta a la vista, porque no se explica la insistencia de la Administración en cobrar el alcance que expidió contra el balance semestral, cuando pudo hacer la liquidación de todo el año 1921, toda vez que tenía a su disposición los dos balances, el semestral y el de fin de año. Tal proceder es inexplicable por cuanto que ya hacía tres años que se había aclarado por la Secretaría de Hacienda el artículo 18 del Reglamento de 30 de septiembre de 1920, por resolución de enero 18 de 1921 que ordenaba que se tuviera en cuenta el balance social anual para rectificar los parciales de utilidades aproximadas, al objeto de la exacción del impuesto de cuatro por ciento.

En virtud de la situación de hecho creada al contribuyente por la falta de cumplimiento por parte de la Administración Fiscal de lo ordenado por la Secretaría de Hacienda en su citada resolución de enro 18 de 1921, la Cámara de Comercio ha pedido al Secretario de Hacienda que ordene se practique la liquidación del balance social de fin de año, con el objeto de que se rectifique el balance parcial de enero-junio 1921, y no tenga por firme la liquidación que de éste ha hecho la Zona Fiscal, suspendiendo entre tanto todo procedimiento en cobro del alcance librado; pues en necesario tener en cuenta ambos balances para fijar definitivamente lo que por concepto de utilidades corresponde satisfacer al contribuyente en el caso que motivó esta solicitud de la Cámara de Comercio Cubana.

MARCAS Y PATENTES
RICARDO MORE
(Ingeniero Industrial)
EX-JEFE DE LOS NEGOCIADOS DE MARCAS Y PATENTES
APARTADO DE CORREOS 796
BARATILLO 7. TELEFONO A-6439
Se hacen traducciones técnicas y legales del inglés al español.

PASTILLAS McCOY
De aceite de hígado de bacalao
sin olor y sin sabor
cuidado con las imitaciones

¿¿HALITOSIS?
-MAL ALIENTO- 5cts.
MENTA-PIPER-SARRÁ
5cts. PASTILLAS BUENAS FARMACIAS

NO HAY ETAPA
en la vida de ambos sexos que no tenga consumo de energía.
Tanto el sistema nervioso como el muscular necesitan un poderoso regenerador que como el
CORDIAL COMPUESTO
(CEREBRINA ULRICI)
estimula, nutre vigoriza y fortalece la sangre.
Siendo de reconocido valor en la debilidad, convalecencia, etc., pero insista que le den el que lleva la firma C. J. ULRICI, fabricado solamente por
ULRICI MEDICINE CO., Inc. de NEW YORK

CUANDO SIENTA USTED QUE LE COMIENZA UN RESFRIADO, tómese el LAXATIVO BROMO QUININA para evitar la causa y para fortificar el cuerpo contra ataques de Grippe o Influenza. Es un remedio eficaz y probado. La firma de E. W. GROVE se halla en cada cajita.

DOCTOR FELIPE GARCIA CAÑIZARES
Médico del Hospital San Francisco de Paula. Medicina General. Especialista en Enfermedades Secretas y de la Piel. Aranguren (antes Campanario) 119. Consultas: martes, jueves y sábados, de 8 a 11 a. m. Teléfono M-6763. No hace visitas a domicilio.
8419 ind. O-6

LA REGENTE
de NEPTUNO Y AMISTAD
le ofrece a usted los más caprichosos y regios collares de perlas legítimas (el renglón de joyas falsas no lo trabajamos) y que garantizamos por todo el tiempo que se desee. Esta casa es la que dió, dá y dará siempre dinero al más bajo tipo de plaza por alhajas que representen algún valor.
CAPIN Y GARCIA

TODOS AQUELLOS QUE SUFREN DEL ESTOMAGO Y ASI MISMO TODOS LOS QUE SE ENCUENTRAN DEBILITADOS POR UNA LARGA ENFERMEDAD Y EN QUIENES LAS FUNCIONES DEL ESTOMAGO SE HALLAN RETARDADAS
— DEBERAN TOMAR EL —
DIGESTIVO CLIN
SU EFICACIA ESTA RECONOCIDA POR LAS CELEBRIDADES DEL MUNDO ENTERO.
COMAR & Cía.
20, Rue des Fossés St Jacques — PARIS

ELIXIR ESTOMACAL
SAIZ DE CARLOS
(STOMALIX)
Es recetado por los médicos de las cinco partes del mundo porque tonifica, AYUDA A LAS DIGESTIONES y abre el apetito, curando las molestias del
ESTÓMAGO e INTESTINOS
Dolor de Estómago
Dispepsia
Acedías y Vómitos
Inapetencia
Flatulencias
Diarreas en Niños y Adultos que, a veces, alternan con Estreñimiento
Dilatación y Úlcera del Estómago
Disentería
OBRA COMO ANTISÉPTICO DEL APARATO DIGESTIVO curando las diarreas de los niños incluso en la época del destete y dentición.
Ensáyese una botella y se notará pronto que el enfermo come más, digiere mejor y se nutre, curándose de seguir con su uso.
Venta: FARMACIAS y DROGUERÍAS y SERRANO, 28 y 30, MADRID (España)

PARA SU NIÑO LECHE KEL LA MEJOR

J. RAFECAS Y CA., Teniente Rey, 29. Habana. Unicos Representantes y Depositarios para Cuba.

M.E.C.D. 2016

NOTICIAS DE LA TERMINAL

LLAMADO POR EL JEFE DEL ESTADO LLEGO AYER A LA CAPITAL EL SEÑOR PRESIDENTE DE LA AUDIENCIA ORIENTAL

Fué traído a la Habana un menor lesionado en el central Violeta. Regresó ayer el Vicario de Tierra Santa Fray Vicente Urdapilleta. Restablecido el servicio de trenes a Guanajay. — Otras noticias

EL PRESIDENTE DE LA AUDIENCIA DE ORIENTE

Ayer mañana llegó de Santiago de Cuba, el doctor Luis de Hechevarría, Presidente de aquella Audiencia y miembro muy apreciado en aquella sociedad.

FERRER Y LAREDO BRU

El hacendado José Ferrer llegó de Rodas, donde está ubicado su central. Y el doctor Federico Laredo Bru, de Cienfuegos.

EL EX-SENADOR AURELIO ALVAREZ

El ex-Presidente del Partido Conservador y ex-Senador de la República, señor Aurelio Alvarez, llegó ayer del Central Vertientes.

UN NIÑO HERIDO

El menor Máximo García, el cual sufrió la fractura de la pierna izquierda al estar jugando, llegó ayer procedente del Central Violeta. Se le trasladó al Hospital Mercedes.

TREN EXPRESO LIMITADO

Llegaron por este tren ayer mañana los representantes a la Cámara Ricardo Padierni y Emilio Santa Cruz Pacheco, el senador Horacio Díaz Pardo, Heliodoro Canel, Miguel Ortiz, Diego Acosta, Armando Callejas, el doctor Soto Longoria, acompañado de su familia, Leoncio Ponce, Ramón Mola, Juan M. Ramos y familia, Liberato de León, Ricardo Peñalver, Emilio Villa, R. Escobar, Manuel Coello, los oficiales del Ejército Nacional, Ricardo Franqui y Suárez y José Peñalver.

EL VICARIO DE TIERRA SANTA

Ayer, por el tren Expreso Limitado, regresó el Vicario de Tierra Santa, Fray Vicente Urdapilleta.

TREN A GUANE

Fueron por este tren José María Iglesias, Aurelio Amor; Virgilio D. Díaz Smith, empleado de los Ferrocarriles Unidos; Carlos Alimonta; Jesús Urquizo.

VIAJEROS QUE SALIERON

Por distintos trenes fueron ayer de mañana los pagadores de los Ferrocarriles Unidos, Aceituno, Ortega y Llano; doctor Oscar Hernández, José Alonso, el representante a la Cámara Francisco Campos, Jesús Valdés y señora, Fernando Barrios, Mónico Montero, Manuel Masa, Ramón Pagés.

VIAJEROS QUE LLEGARON

Ayer mañana, por diferentes trenes, llegaron el doctor José Favio; Ricardo Villamil; Rafael Corral; Ramón Machado; Fermín Nin; Antonio Medina; José Hernández; Andrés Callejas; José Luis Fiol; Antonio Mederos; Pedro Llópiz; José H. Smith.

EL INSPECTOR GENERAL DE PENALES

Ayer regresó de Cienfuegos el doctor José G. Leonard, Inspector General de Penales de la República.

ELECCION DE UN FERROVIARIO

El señor Royal S. Webster, Ingeniero de los Ferrocarriles Unidos y Havana Central, acaba de ser elegido Presidente del Club Americano. Lo celebramos por ser un entusiasta sportman y un ferrocarrilero cien por cien.

MR. TWIGGS

El ingeniero del Oeste de los Ferrocarriles Unidos, señor H.C. Twiggs regresó a Pinar del Río ayer.

TREN A GUANE

Ayer tarde fueron a Pinar del Río: José Alvarez; Luis Caso; a G. de Melena: doctor Pedro Perdigón; a Alquízar: José R. Morales; a San Diego de los Baños: José Manuel y Humberto Cortina; a Paso Real: Felipe Pérez.

TREN A SANTIAGO DE CUBA

Por este tren fueron a Ciego de Avila: el doctor Torres Molina y familiares; a Santiago de Cuba: Antonio Morales y familia; la señorita Isabel Planas; a Santa Clara: Federico Casteleiro, Jr., el señor Van Gorder de Van Gorder y Romero; a Cárdenas: la señora de Fisher y sus hijos; Juan Fernández; la señora viuda de García e hijo; a Caibarién: A. E. McNamara, de la Munson Line; Evaristo Bergnes; a Delicias: Abelardo Ortega; a Aguacate: Armando Brande; al Central Algodones: Isela Riera de Díaz; las señoritas María Teresa, Ana y Gloria Díaz, María Elizondo; a Matanzas: Enrique G. Quevedo; Joaquín Power y familiares; a Cienfuegos: Antonio Espinosa; a Jovellanos: Juan Ramírez; al Central Progreso: Manuel Goy el teniente médico del Ejército Narrigolzarri; Gregorio Obregón; a Sagua: Conrado Roqueta.

A ISLA DE PINOS

Fueron anoche a Isla de Pinos, el Secretario de aquella Junta de Educación, Jesús García, Miguel Sueiras y el teniente médico del Ejército Nacional, Fernando Boudet, que va a girar una visita de inspección a las fuerzas destacadas en aquella isla.

EL SUPERINTENDENTE DE ESCUELAS DE PINAR DEL RIO

Ayer mañana llegó de Pinar del Río, el doctor Pedro García Valdés, Superintendente de Escuelas de aquella provincia.

RESTABLECIDO EL SERVICIO ELECTRICO A GUANAJAY

Faltaba solo Guanajay por restablecer el servicio de trenes eléctricos y ya desde hoy quedará restablecido con todos sus trenes que circulaban antes del huracán del 20 de octubre.

EL VICEPRESIDENTE DE LA REPUBLICA

Era ayer esperado en la Estación Terminal el señor Carlos de la Rosa, Vicepresidente de la República, que debe haber llegado en el tren de las 10 y 20 de la noche y que procede de Camagüey.

DE LA VELADA FUNEBRE

Regresaron ayer el señor Juan Gualberto Gómez, ex-Senador, y el doctor Eduardo Escasena, que tomaron parte en la velada fúnebre que se celebró el día 7 en dicha ciudad.

EL COMANDANTE TAPIA

Ayer regresó a Batabanó el comandante del cañonero "10 de Octubre" Eduardo Tapia Ruano.

TREN A PINAR DEL RIO

Fueron a La Salud, el Alcalde Municipal de aquel término, Ricardo Morejón, su hija Ana Luisa y la señorita Delfina Castro; a San Cristóbal: el empleado de los Ferrocarriles Unidos, Lao Lavandera; el representante a la Cámara César Madrid; Pelegrín García; a Pinar del Río: Luis Ordaz; Juan Maso; a Artemisa: Delfín Hernández; a Candelaria el teniente Arcadio Sosa y su señora; Carlos Tosca; a Consolación del Sur: el doctor Pedro Márquez.

EL ADMINISTRADOR DE LA ZONA FISCAL DE SANTA CLARA

Ayer llegó acompañado de su esposa, de Santa Clara, el Administrador de aquella Zona Fiscal, señor Aurelio García Pegudo.

TREN DE SANTIAGO DE CUBA

Llegó a su hora traído por el maquinista Enrique Márquez y el conductor Rogelio Menéndez, por él llegaron de La Esperanza: el consejero electo por las Villas, José Antonio Quesada y Cornide; la señora Ana Cornide; de Sagua la Grande: la señora Encarnación Stencer; central Agramonte: Angel Piedra; de Camajuaní: J. L. Piedra y sus familiares; de Cienfuegos: Antonio Piñeiro; de Matanzas; el representante a la Cámara Prisciliano Piedra; el capitán del Ejército Nacional, señor Lamar; de Santa Clara: Raimundo Noriega; el jefe de aquella policía del Gobierno Provincial, señor Ramón Carrión; de Aguacate: Armando Brande; Manuel Martínez; de Caibarién: Inocencio Guerra y familiares; de Cárdenas: H. J. R. Prado, pagador de los Ferrocarriles Unidos; Juan Sánchez; de Colón: señora Virginia Olivera; de Jovellanos: José Fernández y señora; de Manguito: la señora María Luisa Rocha de Obregón; de Ciego de Avila: la señora María del Valle de Ortega y su hijo Antonio, que eran esperados por su monísima hijita Haydée Ortega de del Valle.

EL JEFE DE SANIDAD DE TRINIDAD

Llegó anoche de Trinidad el doctor García Leyva, Jefe de Sanidad de aquella localidad.

EL EMBAJADOR DE LOS ESTADOS UNIDOS Y LOS VETERANOS NORTEAMERICANOS

Mañana viernes, a las diez de la noche, noche saldrá para Santiago de Cuba un tren especial formado por dos coches-dormitorios y casilla de equipajes, en él viajarán el Embajador de los Estados Unidos, general Crowder; el general Franklyn W. Ward, ayudante general del Estado de New York representante del Gobierno; Mr. Alfredo Smith, Presidente de la Comisión de Veteranos de la Guerra Hispano Americana; el Mayor Frederick C. Kuehule y el sargento James Song (estos dos últimos heridos en la batalla de la loma de San Juan).

También viajarán el comisionado del Gobierno cubano y otros distinguidos caballeros y una comisión del Consejo Nacional de los Veteranos de la Guerra de la Independencia, con el objeto de asistir al desvelamiento del monumento al soldado americano en la ya dicha loma de San Juan.

METODOS PARA REMITIR POR RADIO EL ESTADO DEL TIEMPO

INFORME DEL CONSUL DE CUBA EN CHINA

El Cónsul de la República en Hong Kong, China, señor Francisco Bonachea ha remitido a la Secretaría de Estado un informe sobre los métodos para transmitir por radio noticias del tiempo. Tales métodos, divulgados por el Observatorio de Hong-Kong, contienen una petición a los Capitanes de barco que naveguen por el Pacífico, de las cuales son las siguientes:

"Se solicita del Capitán, que en las cercanías del Cabo de Aguilar, se sirva ordenar hacer las observaciones a las 03000, 0600; 0900 y 2200 G. M. T., y preparar un mensaje, el mismo observador, que ha de entregar al operador para su inmediato envío, con la siguiente información:

(a) El nombre del buque, posición, y hora de la observación (G M. T.)

(b) Indicación barométrica (sin corrección alguna, con excepción de lo mencionado en el 4o. párrafo.

(c) Indicación de termómetro.

(d) Dirección y fuerza del viento.

(e) Estado del mar.

(f) Estado del tiempo (en lenguaje corriente) bueno significando 0 a 3 de nublado; despejado 4 a 6 de nublado; nublado 7 u 8; obscureciendo (overcast) 9 o 10. En ninguna circunstancia el operador escribirá estos mensajes.

Los informes por transmitir desde el buque serán dirigidos al Royal Observatory, Hongkong, e inmediatamente de la aceptación de éstos, el operador asentará (a) Prefijo S., (b) Fecha, (c) Hora de entrega (G. M. T.)

Con todo mensaje entregado bajo las condiciones anteriores se procederá como sigue:

En la primera oportunidad deben comunicarse a la estación costanera, donde recibirán prioridad igual a los mensajes de Gobierno.

Siempre que sea posible, se repetirá cada mensaje.

Todos los mensajes estarán libres de impuesto de costa, de naves y todo gasto en tierra.

La comunicación que se entregue para su transmisión escrita en cualquier otro formulario que no sea en el de mensajes numerado SI, deberá pegarse en un formulario SI de la manera que no cubra el espacio reservado para las instrucciones del servicio y otros datos.

Cabo d'Aguilar cuidará que se haga guardia especial en la onda de 600 metros para estos avisos de los buques, desde las 0315 a 0345, 0615 a 0615, 0915 a 0945 y 2215 a 2245, G. M. T., o hasta que todos los mensajes meteorológicos estén despachados. A las naves queenvíen estas comunicaciones se les advierte que lo hagan co nel prefijo "S".

MIS LECTURAS

(Por JUAN BELTRAN)

La Alhambra. Novísimo estudio de historia y arte por Luis Seco de Lucena. 2a. Edición. Granada de 1920.

Con harta justicia fue premiada por el ayuntamiento granadino esta obra del notable literato Luis Seco de Lucena, gran conocedor de la historia de la ciudad en que vino al mundo, y de la que es cronista oficial; pues si sus muchos trabajos relacionados con la vida y tradiciones de Granada, si la fundación en unión de su hermano Francisco —el íntimo amigo del malaventurado consul español en Riga, que en las aguas del Dwina anegó fatalmente la parálisis progresiva y la manía persecutoria que entenebreció sus últimos días,— de "El Defensor de Granada"; decano de la prensa de la la ciudad de los Cármenes, y donde Ganivet dió a conocer sus primeros trabajos, hicieron a Seco de Lucena popularísimo, el éxito rotundo de "La Alhambra" sólo puede compararse a la proposición que presentó siendo vicepresidente del Liceo de Granada, el 7 de Enero de 1889 de celebrar en los Alcázares de la Alhambra la coronación del ilustre Cantor de Granada, del popular poeta Zorrilla. Fiestas que describe maravillosamente en este libro el señor Seco de Lucena.

Porque la obra es un homenaje completo, una acabada monografía donde a las deliciosas disquisiciones históricas, a las brillantes descripciones tanto de los minumentos únicos como de los únicos paisajes se entrelazan como mocárabes—ataurique, lacerías, ajaraces, grecas, rombos, rosetones y escudos de inimitable traceria—anécdotas de la maravillosa obra de Mohamed Alhamar asentada en la árida y pedregosa colina roja en que cada piedra constituye una leyenda y cada cámara encierra una lección histórica.

Su misma fundación participa del encanto de la leyenda, pues si hemos de dar crédito a una muy añeja—que por cierto Seco de Lucena no recogió en su libro—la gigantesca obra de Alhamar tuvo por cimientos la resistencia de una débil mujer; cosa harta comprensible, toda vez que las mujeres y el amor han sido siempre el principal acicate de las grandes empresas. Cuenta la referida leyenda, que cuando aquel poderoso rey rayaba ya en los cuarenta y cinco años, concibió una violenta pasión por una hermosa granadina llamada Bakelbayda, la doncella blanca, que mantenía secretas relaciones con el príncipe Mahomed Abd Allah, su primogénito y heredero reconocido, y de la cual se apoderó, prometiéndose obtener fácil correspondencia. ¡Cómo había de menospreciar las riquezas y esplendor de que iba a rodearla, los reales favores porque suspiraban en vano las hembras más encopetadas y bellas de su Corte!

Aunque la mísera cautiva por nada del mundo faltaría voluntariamente a la fe jurada al joven Príncipe, a quien amaba con toda el alma, comprendía, no sin amargura infinita, que rechazando rotundamente a su padre, el magnífico Sultán, le pondría quizá en el caso de obligarla por la fuerza; y, a fin de evitarlo, y ganar tiempo, apeló a la astucia, ofreciéndole ser suya el día en que hubiera construido para ella sola un alcázar suntuoso, superior a los conocidos hasta entonces, en lo alto de la Colina Roja.

La falta de espacio impide referir los medios que, según la aludida leyenda, se valió Alhamar para complacer a su adorada; pero ello es que con rapidez vertiginosa se procedió a la construcción de la Alhambra, siendo el primer edificio completamente concluido el que todavía se conoce por el nombre de Mirador de la Sultana.

¿Obtuvo el generoso Monarca la recompensa apetecida? Negativa fué la respuesta de no abrigar el criterio de que a la satisfacción de los sentidos supera en mucho la de la conciencia; pues el Sér Supremo dispuso de tal suerte las cosas que Alhamar enteróse al cabo, con profundo dolor, de que el corazón de Bakrelbayda pertenecía de hecho a su hijo mayor; y entonces aquel hombre, grande en todo, vencedor en cien combates, dió la mayor prueba de heroicidad, venciéndose a sí mismo, y uniéndola con lazos de flores al que luego le sucedió en el trono.

Seco de Lucena narra únicamente la llegada, en medio del mayor regocijo del pueblo granadino, en una apacible tarde del mes de Junio de 1238, de Alhamar el de Arjona, que desde Jaén venía para fundar un nuevo reino, y que consagrado emir de los muslimes, apenas afianzó su trono y fronteras, tuvo el pensamiento de abandonar la Casa del Gallo, y hacer otro palacio protegido por una fortaleza inexpugnable. Y reconstruyó y fortificó el Viejo Castillo que 349 años antes había servido de refugio al Caisita Sawar, siendo de presumir —dice— que comenzaría los mágicos palacios de Monte de la Sabica, cuya fecha de construcción no se puede determinar concretamente.

Yo creo que mis lectores, y sobre todo lectoras, preferirán a la desabrida sequedad del dato histórico, la leyenda de poética fantasía y dudosa realidad que es lástima no hubiera recogido el autor, ya que Seco de Lucena con habilidad suma ha hermanado en su obra la historia, el arte y la leyenda, medio el más seguro de extender el conocimiento de la Alhambra granadina.

El libro está escrito con exquisita maestría; de tal suerte que parece algo consustancial con las maravillas de aquel monumento más fantástico que real. Planos, dibujos, vistas, trajes, lámparas, celadas, espadas, arquetas, puertas, joyas, torres, bóvedas, paisajes, baños, escudos, arcos, jarrones, capiteles, laberes, dobles, Cármenes, patios, detalles, paseos, nada falta gráficamente.

Visión de Granada Arabe, origen y construcción de la Alhambra, la Alcazaba; la Casa Real; Palacio de Carlos V; Zorrilla y su coronación; Lugares, ruinas y recuerdos; el bosque y sus linderos; historia de la conservación del monumento; lo que hay que hacer en la Alhambra... y tantas otras materias por igual sugestivas y de vivísimo interés hacen de este libro un elemento imponderable de cultura para cuantos sepan comprender, y sobre todo sentir, la estupenda belleza, el irresistible encanto de la Alhambra, joya monumental única en el mundo.

Ante esta ligerísima reseña de libro tan interesante y tan ricamente documentado, podrá verse con cuánta razón el Ayuntamiento de Granada premió la labor del señor Seco de Lucena, a quien agradecemos el ejemplar que tuvo la gentileza de enviar al DIARIO.

Las coyunturas recobran su flexibilidad

SE LE QUITÓ EL DOLOR Y LA HINCHAZÓN EN UNA SOLA NOCHE

Reumatismo casi crónico aliviado en unas pocas horas

Hay infinidad de personas que después de muchos años de sufrir de reumatismo, y tras de probar en vano toda clase de remedios, han encontrado al fin la manera de obtener inmediato y seguro alivio.

Una dama de Mazatlán, México, nos escribe: "Durante muchos años he sufrido del reuma. A veces las manos se me hinchan muchísimo, pero invariablemente una aplicación de Linimento de Sloan es suficiente para darme inmediato alivio. He probado muchos medicamentos, pero ninguno produce tan buenos e inmediatos resultados como el Linimento de Sloan."

Y lo maravilloso del Linimento de Sloan es que produce sus efectos sin necesidad de frotar. No bien se aplica y se nota instantáneo alivio. Baja la hinchazon, los tejidos adoloridos se fortalecen y desaparece la rigidez muscular. Este afamado mata-dolores está de venta en la botica más cercana.

CONCIERTO

Programa de la retreta que efectuará la Banda de la Marina en el Malecón en la noche del jueves 9, de 8 a 10.

Paso doble, Alma de Dios, Serrano.

Obertura, Lustspiel, Keler Bela.

Canción, La canción del olvido, Serrano.

Selección, Los Gavilanes, Guerrero.

Danzón, La loma de Belén, Romeu.

Fox trot, Lonensenne and Sorry, Figueredo.

Teniente Armando Romeu, Director

Jefe de la Banda de la Marina.

¡Ya Reviento!

No se desespere ni reniegue Ud., mande a la Botica más próxima por un envase de MENTHOLATUM, que es el remedio sin igual para las inflamaciones exteriores.

Los dolores neurálgicos se alivian prontamente con el uso oportuno de

UNA CREMA SANATIVA

MENTHOLATUM

Indispensable en el hogar

Este es el primer artículo del botiquín casero, pues no tiene igual para infinidad de percances: golpes, cortadas, catarros, picaduras de insectos, quemaduras, enfermedades de la piel.

De venta solamente en tubos y tarros de una onza y latitas de media onza. Rechace imitaciones.

MARCA REGISTRADA

MENTHOLATUM

NOTICIAS DEL PUERTO

EN EL VAPOR "ALFONSO XIII", QUE AYER LLEGO A NUESTRO PUERTO, VIAJA EL NUEVO MINISTRO DE ESPAÑA EN MEJICO

A la salida de La Coruña, fué el "Alfonso XIII" azotado por el mal tiempo, a causa del cual se rompió la hermosa lámpara del "hall". En el "Pastores" llegaron los veteranos de la guerra hispanoamericana

EL "ALFONSO XIII"

A las seis de la tarde de ayer arribó a este puerto después de una magnífica travesía, el hermoso vapor español "Alfonso XIII" que manda el experto marino don Agustín Gibernau.

Numerosas personas se congregaron en el muelle de San Francisco, explanada de la Capitanía del Puerto y otros lugares del litoral para presenciar la llegada del correo.

Procede el "Alfonso XIII" de Bilbao, Gijón, Santander y la Coruña y trajo carga general, pasajeros para la Habana y de tránsito para Veracruz.

EL NUEVO MINISTRO DE ESPAÑA E NMEXICO

Viaja en el "Alfonso XIII" el nuevo Ministro de España en México Excmo. Sr. Marques de Rialp y su distinguida familia que están emparentados con la familia Duquesne, de la Habana, los que pasaron a bordo para saludarlos.

La señora del señor Rialp, es cubana y se nombra Consuelo Duquesne. El señor Embajador de España en Cuba y el Cónsul señor Potous saludaron al señor Ministro.

Pasajeros para la Habana fueron del "Alfonso XIII" los señores Vicente Larrazabal, los religiosos Antonio González y Mariano García, el conocido industrial Diego Pérez Barañano, Esperanza, Isabel, Vicente Eguiguren, Miguel Michelena, Luisa Serrano, Jesús Arana, Pedro Rodríguez, Agustín Clares, Faustino Urbistondo, Amparo García, Luis Ruiz González, Pedro Olagorta, Adriano Aguiñaga, Rosa Garacho, Rosario Bilbao e hija, Catalina Areta, José Mendizábal. De Santander: Lucila y María Ariza, Joaquín Larrarte, Josefa Villalobos, Roberto Ceballos, Isolina Rodríguez e hijo, Julián López, Justo Angulo, Francisco García, Teresa Gutiérrez, Luis Gener Gómez, Baldomero García, María García de la Vega, Gregorio Cagigas, José María Fernández, Angel Campell, Adolfo Alonso, Tomás Burgo, Bernardo García, Inocencio Blanco, Talentina Martínez, Miguel R. Jaen y familia, José Benito Rivas, Alfredo González y familia, Matel Gómez García, Manuel Gómez Gómez, Antonio T. Barceló, Valentín González, Mario Salome, Francisca García, Fredesvinda Blanco, Joaquín y Marina Rodríguez, Clementina Salido, Juana González Rubio, Ignacio Madrid, Juan Texedor, Ramón Lavin, José Luis Bengoechea, Fidel Pelayo, Avelino Llaño, Dámaso Quintano, Gloria Sampeoñ, Victoriano Linares, Carlota Garrido y familia, José San Emeterio, Eduardo Maximino, Valeriano Peña, Máximo García, Amelia Castillo, Julia Valdés de Cabrera e hijo.

De Gijón: Baltasar García y familia; Laureano Limbga, Emiliano Bejas, Saturnino Villar, Manuel Segra, Obdulio Fernández, Gloria Artime, Enrique Suárez, Ramón Parias, María Cruz, Alejo González, Raimundo González, José María Rodríguez, Benito Rodríguez, Casilio Cuetara, Antonio Costales, Antonio González y familia, Francisco Pior, Rosa A. Trujillo y familia, Oliva Masa, Telesforo González, Belarmino Pendal, Amado Fernández, Manuel Miranda, Manuel López, Laura Bussa, Eladia Rodríguez, José A. Menéndez, Rufino Rodríguez, Blanca Rosa Rove, Emilio Fernández.

De La Coruña: Emilio Velo Lama, Francisco García, Jesús Fernández y familia, Ramón Casanova, Vicente Durán, Consuelo Durán, Antonio Lago, Cándido Soto, Luis Conde Conde, Felipe Valdés Barón, Jesús Puido, Ricardo Arenas, Elisa Fonte, Onofre Alvarez, Pedro Delmas, Vicente Aguilar y otros.

MAL TIEMPO

A la salida de la Coruña el Alfonso XIII sufrió los efectos del mal tiempo, rompiéndose la hermosa lámpara del Hall que era un precioso modelo de la instalada en el Patio de la Casa de Pilatos de Sevilla.

LOS VETERANOS HISPANOAMERICANOS

Conforme anunciamos en la edición anterior, en la mañana de ayer y a bordo del vapor americano Pastores de la Flota Blanca llegaron los miembros de la Comisión designadas por los Veteranos de la Guerra Hispano Americano (Campamento de New York) para que los representantes en la inauguración del monumento que será desvelado en la Loma de San Juan Oriente el día 12 del actual.

Acudieron a esperar a los distinguidos viajeros el Capitán de Navío señor Julio Morales Coello, Ayudante Naval del Sr. Presidente de la República, el Introductor de Ministros, el Secretario y el atache militar de la Embajada americana, el capitan Jiménez del Estado Mayor General del Ejército que ha sido designado ayudante del General Ward mientras dure su visita a nuestras repúblicas, así como veteranos de la Guerra Hispano Americana residentes en la Habana.

Llegaron el General Franklyn Ward en representación del Gobernador Smith del Estado de New York el representante Nelson Cheney, el capitán Walter Joncey y señora, Fran Kuenley, James Long, Henry Maslin, el Senador Duncan O Brien y señora, William Von Dohlen y señora y George Wessels.

De estos solamente estuvieron peleando en Santiago de Cuba William Von Dohlen, James Long, Henry Maslin y Walter Jonce.

A todos se les dispensaron las cortesías de estilo por nuestras autoridades de Aduanas e inmigración.

—Otros pasajeros llegaron en el Pastores fueron los señores Nicolás Adam, William Campbell y señora, José Collado, Andrés de la Guardia y señora Rosaura Hernández, Tomás Lazzaro, Licenciado George Leonard, Enrique López, el licenciado Juan Lliteras y señora, Carmen Montalvo y otros.

En este barco fué devuelto por las autoridades de inmigración John Bazaking.

PASAJEROS DE UN YACHT

En el Yacht americano Savorna llegaron Mr. R. M. Cawalder y señora, el banquero H. C. Barclay, el banquero F. E. Green, señora R. M. Reberte y criada de Filadelfia.

EL ANTONIO LOPEZ

Ayer se recibió por don Manuel Otaduy un cablegrama del capitán Muslera del vapor Antonio López comunicándole que pensaba arribar ayer a Galveston sin novedad.

El señor Otaduy ha pasado una comunicación tanto a la Capitanía del Puerto, como a la Marina Nacional y Bomberos de la Habana dándole las gracias por los auxilios prestados al Antonio López en este puerto.

NUEVA LINEA AEREA

Con magníficos hidroplanos de acero, y con capacidad para 25 pasajeros es cosa resuelta ya el establecimiento de una línea aérea entre Miami y la Habana para la presente temporada invernal, cuyo servicio se inaugurará en la primera decena del mes de enero de 1927.

La Empresa de estas naves aéreas una vez hechos los estudios del caso, se propone extender el servicio hasta Jacksonville.

EL MONTERREY

El vapor americano Monterrey llegó ayer de Tampico, Veracruz y Progreso con carga general y 52 pasajeros para la Habana y 64 en tránsito para New York.

Llegaron en este vapor los señores Carlos Salle, José E. Echevarría, María Lobo e hija, Walter Osborde, Isidro Garbana, Benita Laviada y familia, licenciado Bernardo Cano y familia, Francisco Díaz de Mon, Florencio Canton, Humberto Vázquez.

LOS QUE EMBARCARON

Por la ruta de la Florida embarcaron ayer en el North Land Juan J. González, Aestituto Alvarez y los demás turistas.

DOS DE LA FLOTA BLANCA

Ayer tarde llegaron dos barcos de la Flota Blanca, el Atenas de Tela con frutas y 4 pasajeros en tránsito y el inglés Toloa con plátanos, café y 27 pasajeros para New York.

UNA GOLETA

La pequeña goleta inglesa Aislee llegó ayer en lastre de Liverpool New Britiam.

LOS FERRIES

Los ferries Joseph R. Parrot y Estrada Palma llegaron ayer de Key West con 26 wagones cada uno de carga general.

EL SANTA VERONICA

El vapor americana Santa Verónica llegó ayer de New York, con carga general.

SALIDAS

Ayer salieron los siguientes barcos el inglés Artemisa para Tampico, el inglés Oropesa para Liverpool vía del norte de España, los ferries y el North Land para Key West, el Monterey para New York, el Sparnsdam para España y escalas.

CASOS DE POLICIA

La policía del puerto conoció ayer de los siguientes casos:

Ramiro Figueras y José Castro fueron arrestados por haber faltado a la policía.

Hubert Fonssene y Ablud Jassen y Henry Pewey y Arturo Maasfiel fueron arrestados por haber sostenido riña en los muelles.

Angel Fernández Rodríguez, vecino de Regla, fué arrestado en el patio de los Ferrocarriles con un saco conteniendo varios tramos de cabos cuya procedencia pudo justificar siendo acusado de hurto.

BARCOS QUE SE ESPERAN HOY

Hoy se esperan los siguientes barcos el americano Seneca de Miami, el americano North Lad de Key West, el Mumplace de los Estados Unidos.

LA SANGRE IMPURA LE DESFIGURA HORRIBLEMENTE

La gente se aleja de Ud. si su cara está infectada de barros, granos, erupciones, etc., y hoy no hay necesidad de que esto le sea un obstáculo en la vida.

Miles de personas se están curando de enfermedades de la sangre, desde las más ligeras hasta las más virulentas, usando la fenomenal medicina Kis-Ko de San José, la cual ha sido aclamada sensacionalmente en todas partes, por sus cualidades de purificar y vigorizar la sangre impura.

Kis-Ko de San José, destruye los microbios y venenos de su cuerpo que causan las impurezas de su sangre, limpia y suaviza la piel y le ayudará a restablecer su salud y felicidad.

Kis-Ko de San José, se vende en todas partes. Si su proveedor no lo tiene, escríbanos.

The St.Joseph's Laboratories
Memphis, Tenn., U.S.A.

300.000

AL ALCANCE DE SU MANO

Pruebe su suerte. Quizás si toque a usted ahora el turno de los afortunados.

El precio del billete es de "$130" y recuerde que esta cantidad puede volver a usted aumentada fabulosamente en TRESCIENTOS MIL PESOS.

ANTIGUA DE PELLON

DE

PEÑA Y VEGA

TENIENTE REY, 16. APARTADO 408.

TELEFONO A-3148. HABANA.

122265 1d 9

GRAN CABARET INFERNO

Amistad esquina a San José

Jueves 9 de Diciembre

PRIMER ANIVERSARIO

Los dueños de este elegante cabaret invitan a sus amistades y público, para la gran fiesta, que con motivo de su primer aniversario, celebrará la noche del día 9 de Diciembre.

Esa noche la Empresa, como muestra de gratitud a todas las damas y caballeros que asistan les hará un regalo.

No deje de asistir a esta gran fiesta y pasará un rato agradable.

LA EMPRESA

R. VELOSO Y Compañía.

Son los libreros que más se preocupan de traer a la Habana las últimas novedades europeas, y los que editan y buscan las mejores obras cubanas.

Siempre que necesite un buen libro, acuda a la

LIBRERIA CERVANTES

Galiano y Neptuno.

1d 5

DEFUNCIONES OCURRIDAS AYER EN LA HABANA

Relación de certificados de defunciones registrados durante el día de ayer en el Negociado de Demografía de la Secretaría de Sanidad y Beneficencia:

Alfredo Dueas, mestizo, 5 meses, Espada 45, enterocolitis.

Lesbia Padró, negra, 4 años, Aranguren 8, enteritis crónica.

Sergio Oramas, blanco, 18 meses, Concha y Hacendados, Toxifección gastro intestinal.

Gertrudis R. Barrean, blanca, 70 años, San Rafael 152, cáncer.

Elisa Montes de Oca, blanca, 58 años, M. de la Torre 51, cáncer.

Cecilia Díaz, blanca, 4 meses, Font 7, avariosis congénita.

Ramón Falde, mestizo, 48 años, Hospital Calixto García, embolia cerebral.

Berardo Valdés, blanco, 56 años, Zanja 67, encefalitis urémica.

Dulce María González, negra, 36 años, San Rafael y Mazón, miocarditis.

Vicenta Alvarez, blanca, 60 años, San Lázaro 292, insuficiencia cardiaca.

Teresa Pautas, blanca, 48 años, Churruca 56, Mal de Bright.

Juan Peña, blanco, 39 años, Rodríguez 119, enteritis.

Gumersindo Reguera, blanco, 25 años, La Benéfica, pulmonía.

Vicente Candenes, blanco, 51 años, La Benéfica, pleuro-uneumonía tuberculosa.

Mario Jiménez, blanco, 38 años, Quinta de Dependientes, anemia perniciosa.

Raimundo Rodríguez, blanco, 36 horas, Cerro 586, nacimiento prematuro.

Rafael Fernández, blanco, 48 años, M. Fernández de Castro, suicidio por arma de fuego.

Emeterio Enríquez, mestizo, 57 años, Gervasio 83, cáncer del hígado.

Ana Vernon, negra, 55 años, Campanario 105, carcinoma de la matriz.

Matilde M. Graupera, blanca, 62 años, 17 entre 14 y 16, Vedado, encefalitis.

Samuel Flores, blanco, 8 años, Hospital Calixto García, años M: shrdlu pital Mercedes, diabetes melítica.

Rogelio Pérez, blanco, 45 años, Cerro 659, amilosis renal.

Juan J. Córdova, blanco, 19 años, Goicuria 10, esplenomegalia.

A LAS ALMAS CARITATIVAS

Nos ha visitado el señor José Rodríguez, un señor de edad respetable, para rogarnos que hagamos un ruego a las personas caritativas, pintándoles su triste situación, pues lleno de familia y sin trabajo, se encuentra demandado de la habitación en que reside en Oficios número 10 y comminado para un desahucio que se ha de verificar de un momento a otro.

3-d. 7.

QUITA CANSANCIO

FORTALECE

KOLA o COCA y KOLA

SARRA BUENAS FARMACIAS

SARNA

RASQUIÑA

Se cura cómodamente en diez minutos, sin baño con el

SULFURETO CABALLERO

De ventas en Habana: Gran Droguería Sarrá y en todas las Farmacias de la Isla.

No Más Callos

El Dolor Desaparece en 3 Segundos "GETS-IT"

El Callicida Más Rápido del Mundo

No importa donde esté, lo mucho que duela o haya durado ni que clase de CALLO sea, "GETS-IT" alivia el dolor en 3 segundos. El dolor desaparece al primer toque. Entonces el callo se afloja y se desprende enteramente. Vd. podrá bailar, andar, o usar zapatos apretados a su antojo. Pruebe "GETS-IT" por su propio bienestar. Cuesta muy poco. Se vende en todas partes.

"GETS-IT" Inc., Chicago, E.U.A.

SERIOS DISGUSTOS ENTRE MATRIMONIOS

Con frecuencia oímos hablar de matrimonios que "se tiran los platos a la cabeza," que están siempre riñendo, siempre de mal humor. Si tratamos de buscar la causa, descubriremos que uno de los dos está enfermo, nervioso, irritable, sin gusto para nada, sin deseos de hacer nada. Probablemente sus riñones tienen la culpa. Mal humor, irritabilidad, flojera, cansancio, mareos, dolores de espalda y cintura, con frecuencia indican que los riñones requieren atención. Otros síntomas de desarreglo de los riñones y vejiga son los siguientes. Incontinencia de la orina; dolor o ardor en el caño al hacer aguas; asiento o sedimento en los orines, unas veces blanco y otras veces como ladrillo molido; orines turbios o de mal olor; el orinar de gota en gota o a poquitos; la necesidad de levantarse en la noche a orinar; frialdad de piés y manos; hinchazón alrededor de los tobillos; imposibilidad de hacer fuerzas; respiración agotada y fatigosa, etc. Y no son solamente los casados, sinó que también los solteros y viudos, jóvenes y viejos, sufren de los riñones y vejiga. Para combatir los síntomas mencionados recomendamos las

PASTILLAS del Dr. BECKER para los RIÑONES y VEJIGA.

Cómprelas en las boticas; los boticarios las recomiendan. *Mientras mas pronto las tome, mucho mejor para Ud.*

Si su botica no vende las Pastillas del Dr. Becker le enviaremos un frasco por correo certificado al recibo de un giro postal por valor de 55 centavos. Dr. Becker Medicine Co., 32 Unión Square, Dpto. DM. New York, N. Y.

ANCHOAS EXQUISITAS

"Palacio de Oriente"

ANTONIO ALONSO, Hijos. Vigo, España

MARCOS, OVALOS

No compre al Norte, los doy más barato que importados directamente. Al detalle los mejores precios.

VIDRIOS CONVEXOS CANTIDADES GRANDES REBAJAS

INFORMES: "LA MEXICANA"

RUBALCABA, 10, (entre San Nicolás y Antón

PURIFICADOR SAN LAZARO

EXTRAE LOS MALOS HUMORES Y PURIFICA LA SANGRE, TONIFICA EL CORAZON Y NEUTRALIZA EL ACIDO URICO, EVITANDO EL REUMA Y CURANDOLO, COMBATE VIGOROSAMENTE LA ARTERIOSCLEROSIS AMINORANDO LOS ACHAQUES DE LA VEJEZ.

CURAS MILAGROSAS LO GARANTIZAN

Para Proteger y Embellecer Superficies de Concreto

Pinte el exterior de su casa con Acabado para Concreto, para preservarlo y embellecerlo, si es obra nueva. Y también para devolverle su antiguo aspecto, si ha sido borrado por efecto del tiempo. Exija la marca

Lowe Bros

CONCRETE AND CEMENT COATING

Este es el mejor producto para éste propósito. Cubre bien, corre facilmente y seca con rapidez. Pida la circular de colores.

EDGAR A. REYNOLDS

AGUILA 100. TEL. A-0102

Entre San José y Barcelona

TERCIOPELOS BROCADOS

Para vestidos y Abrigos, en colores, yarda	$3.50
Terciopelo Chiffón, en Tricolores, para Capas y Abrigos, ancho 1½ yardas, la yarda	5.00
Paño de Damas 1½ yardas, de ancho, yarda	2.80
Sarga de lana, 1 yarda, de ancho, la yarda	0.90
Terciopelo Inglés, en colores, ancho 23 pulgadas, yarda	1.25
Poplín algodón, en colores, yarda	0.50
Terciopelo de Chiffón, 1 yarda, de ancho, yarda	4.00
Satín Crep, yarda	3.00
Crepé Cantón en colores, clase extra	2.80
Crepé Cantón 2a. en colores, yarda	1.30
Crepé Mongol en colores de 1a. la yarda	3.25
Meteoro Francé en colores, yarda	2.00
Flat Crep, en colores, 1 ½ yardas, de ancho, yarda	4.25
Georgett y Crepé Floreados, en colores, yarda	2.50
Tafetán en colores, de 1a. yarda	1.60
Georgett en colores, de 1a., yarda	2.00
Georgett en colores, clase extra, yarda	2.70
Crepé Francés en colores, yarda	1.50
Crepé de China, en colores, yarda	0.75
Burato en colores, de 1a. dobl eancho, yarda	1.50
Burato en colores, de 1a. doble ancho, yarda	1.50
Tela China cruda, doble ancho, yarda	0.70
Cortinas de punto, 3 yardas, de largo, par	2.00
Liberty Inglés, doble ancho, en colores, yarda	0.70
Raso de seda, doble ancho, yarda	1.40
Tela Espejo en colores, yarda	1.10
Tela Espejo, clase extra, blanca y negra, yarda	1.50
Piezas de Tela Rica de 10 yardas, una	1.10
Telas Especiales de seda, color negra, para Abrigos, yarda	3.00
Sarga de seda, en colores, yarda	3.00

Gran surtido en telas Blancas, de lino y algodón.

Servimos pedidos al interior.

R. GRANADOS

San Ignacio No. 82, (entresuelos), entre Muralla y Sol.

Teléfono M-7073

11993.—10 Alt. 1o.

ANUNCIESE EN EL 'DIARIO DE LA MARINA'

MISCELANEA

UN HOMBRE DE BUENA FE

El querido compañero Félix Callejas, (**Billiken**) ha recibido y comentado una bien redactada carta, en la que se ve a primera vista que su autor es un hombre culto, y además de buena fe. No debe olvidarse que se puede tener una amplia cultura y una mala fe tan grande como la exquisitez de los cigarros de La Gloria. Una cosa no quita la otra.

Este caballero que firma su carta y da las señas de su domicilio particular, cosa muy particular en estos tiempos en que para decirle a uno que merece las joyas de Quintana y el cognac Especial Pemartín, se esconden tras el anónimo el noventa por ciento de los que se dirigen a un periodista. Este caballero, repito, se duele de que el señor Alberto Lamar, al loar en una conferencia dada en el Brasil, el nombre de algunos poetas cubanos, haya omitido el del ilustre vate Gustavo Sánchez Galarraga, tan conocido cual los mármoles de Manfredi, el Grippol Bosque y las semillas frescas para hortalizas que venden los señores Langwith y Co. en Obispo 66.

Se conoce que el señor Pedro de la Cantera, que tal es el nombre del que se dirige a **Billiken**, no está entrenado en estas cuestiones del compañerismo literario u periodístico. De haberlo estado, seguiría tan tranquilo tomando el Bacardí y luciendo las elegantes telas inglesas que venden en "El Navío" de Galiano 138 a precios de almacén. La cosa en sí carece de toda importancia para los que están en el secreto. La negativa de un bombón de La Gloria o un paquete de gofio Escudo, es más que suficiente para que un literato desdeñe a otro.

Claro está que quien dice esto, quiere decir también la negación de un saludo u otra cosa tan baladí cual esos fotógrafos que no tienen las condecoraciones del gran Gispert que está en Galiano 73. Muchas veces la antipatía personal es suficiente para que un periodista o literato hable mal de otro, u lo condene a perpetuo olvido como se olvidan esos dulces que no tienen el sabor exquisito peculiar de los que sirve "El Moderno Cubano" en Obispo 51.

Sin embargo, todo eso, carece absolutamente de importancia, para los que exponen sus trabajos al público. Al que labora en un taller haciendo azulejos sevillanos como los que venden Pastor y Blanco en Obispo 31 y medio, puede perjudicarle el silencio de un compañero; no así para el escultor que exhibe sus obras ni para el literato u periodista que inserta sus escritos en los diarios. Sabiendo esto, no acabo de explicarme como hay compañeros que están pendientes de que los citen sus colegas, con tanta admiración como la que mostramos ante las máquinas Remington que suman, multiplican y dividen mejor que un tenedor de libros.

Por muchos retratos colmados de elogios que salgan en los periódicos, loando la labor de tal o cual poeta Rusquellano, si sus poesías no son tan buenas como los tapiceros que tiene "La Venecia" de O'Reilly 54, el público volverá la hoja del diario cuando se encuentre con alguna poesía del poetrasto. Por el contrario, si el vate es de talla, aunque nadie diga una palabra de encomio respecto a él, la gente buscará sus poesías para deleitarse leyéndolas.

Es el público, el gran público quien tiene la vista de Argos para apreciar lo bueno y lo malo. En sus juicios no entra para nada la envidia que suele predominar entre los del oficio, salvo excepciones, claro está. Al que lee no le importa saber si el que escribe es tuerto u derecho, simpático en su trato u antipático, con que le de tan buena lectura como música variada hay en el gran almacén "Casa Iglesias" de San Rafael 46, tiene lo sufiente.

Hay, desde luego, gente neurasténica que se preocupa de si el escritor es delgado u grueso, pero esos son los menos, afortunadamente. Yo he visto en millares de gacetillas ponderar los escritos soporíferos de algunos **genios**, y el público sagaz sigue de largo apenas ve la firma de esos **conspicuos**... les hacen el mismo caso que a esos vinos que no tienen la reputada marca "Apetece".

¿Para qué sirven los ditirambos cuando no son justificados? Pues para lo mismo que valen las negaciones cuando el genio se impone. Me he reído infinidad de veces leyendo los artículos con que Ramón Pérez de Ayala quería triturar al gran Benavente, llamándole plagiario. ¡Qué manera más tonta de perder el tiempo!—pensaba.—La gloria de don Jacinto no puede oscurecerse porque a un señor de talento le de por decir que el portentoso autor de "La noche del sábado" no merece líbar la legítima ginebra aromática de olfe que solo reciben y distribuyen los señores Prasse y Co. de Obrapía 18.

Cada artículo que fulminaba Pérez de Ayala contra don Jacinto, era ahogado por las aclamaciones delirantes que el inmenso público tributaba al genial autor de "Los intereses creados".

Tenemos, pues, que si un buen escritor debe agradecer la crítica honrada que hagan a su meritoria labor, debe igualmente despreciar las diatribas ponzoñosas dictadas por la envidia y la impotencia. ¿Qué puede importarle,— pongo por caso— a un escritor de reconocida cultura, cuya labor premie el público con su aplauso, que un mostrenco creador de mazacotes soporíferos e insulsos, diga de él que no sabe la historia de su patria, u otra imbecilidad por el estilo, digna de quien por no saber no conoce ni las más rudimentarias reglas de la ortografía?

Nada, nada; el público es dueño y señor para distinguir lo bueno de lo malo, sin necesidad de preceptores: "Vox populi vox Dei".

En el caso del querido compañero Lamar, tengo casi la plena seguridad de que se trata de una omisión involuntaria. Alberto es demasiado culto, bondadoso e inteligente, para tratar de negarle validez a quienes la poseen. No es Lamar Swayer de los que pretenden tapar el sol con un dedo. Eso queda para los que no son meritorios de que los señores Bahamonde y Co. de Obrapía 105, les hagan un préstamo cobrándoles el más módico interés.

¡Cada cosa en su lugar!

Lector: No olvides que "La Dichosa" de Obispo y Compostela te hará dichoso si acudes a comprar allí el extraordinario de Navidad. Es casa de suerte y la que más premios grandes lleva vendidos a sus clientes.

Un intruso se ha metido indiscretamente en el camerino de Cecilia Sorel, esposa del conde Guillermo de Segur, descendiente por línea directa del marqués de Lafayette, y por la indirecta del bocayo Luis XV.

Los periodistas se apresuraron a preguntarle si se batiría con el intruso y él desdeñosamente ha dicho que no tiene por costumbre batirse con personas a quienes no conoce... ¡Que es una de las muchas formas que existen para ocultar el mieditis!.

Tendrá usted hora fija si se provee de un reloj Walthan de reconocida fama mundial. Adquiéralo en Neptuno 42 letra A.

Leo en un periódico de la mañana: "Pueden circular los vehículos que han pagado".

¡Qué cosa más rara! Todos creíamos que los únicos vehículos que podían circular eran los que estaban en deuda con el Estado...

Según un cable recibido ayer, han sido inundadas varias provincias españolas.

¡Vamos a ver quien inicia una suscripción aquí!...

"No bese al niño".

Este es un titular del Perogrullesco Brisbane. Es la primera vez que estamos de acuerdo con su manera de pensar...

Sres. comerciantes, Los adornos de papel originales para engalanar comercios y residencias en las próximas Pascuas, los encuentran en gran profusión en "Al Bon Marché" de Reina 153 próximo a Belascoaín. Es donde más baratos se consiguen.

"Filipinas suspira por obtener su independencia".

He aquí otro cable que podemos unir a los miles que se han recibido en igual sentido, y a los que seguirán recibiéndose... Sí, porque da la casualidad que los Estados Unidos suspiran a su vez por todo lo contrario.

Una curiosidad diaria:

Todas las naciones de Europa conservan algunos vestigios de supersticiones de sus antecesores, y muchas de estas supersticiones son semejantes en unos y otros países, menos en Turquía. Los turcos tienen supersticiones completamente diferentes, en las que se observa la influencia oriental.

En primer lugar, los turcos tienen horror a la cámara fotográfica, porque, según ellos, extrae del cuerpo el espíritu o parte de él, y acorta la vida. Por la misma causa, les inspiran igual horror los retratos pintados, y tan arraigada tienen esta absurda opinión, que es positivamente peligroso internarse en ciertas regiones de Turquía con una máquina fotográfica.

La superstición del turco llega hasta los asuntos de la ley. El litigante cree que gana el pleito si consigue que su contrario entre con el pie izquierdo en la audiencia, y frecuentemente paga a unos cuantos individuos para que tropiecen con su rival al pisar los umbrales, y no tenga más remedio que entrar con el pie nefasto.

En cambio aquí lo único que debemos considerar como una infinita desgracia es entrar en el año nuevo sin renovar las vencedoras corbatas que vende La Rusquella en Obispo 108 frente a "Pote".

Efemérides:

1870.—(Diciembre 8). Muere Alejandro Dumas (padre).
1898.—Inauguración de la estatua de Charcot en la Salpetriere.
1815.—Morillo toma la plaza fuerte de Cartagena (Venezuela).
1746.—Sublevación de Génova contra Austria.
1722.—Muere en Madrid la princesa de los Ursinos.

Horóscopo del día:

Los nacidos el ocho de Diciembre tendrán aptitudes para las ciencias.

La nota final.

Entre catedrático y discípulo:

Catedrático:—Cítame los mejores químicos que conozcas.

Discípulo:—Los taberneros y los lecheros.

Catedrático:—¿Cómo se dividen los cuerpos?

Discípulo:—En sólidos, líquidos y gaseosos.

Catedrático:—Un cuerpo sólido.

Discípulo:—El cuerpo de Artillería.

Para todos los cuerpos humanos, gordos flacos y medianos, hay trajes hechos elegantísimos en "Le París" de Neptuno y Zulueta (Manzana de Gómez). Vea la enorme realización.

¿Cuál es la letra más contraria al espíritu de la caridad cristiana?

Pues la ene... la **ene-mistad**.

Luis M. SOMINES.

GUANABACOA AL DIA

EL CONCURSO DE MATERNIDAD

Por nuestra jefatura local de Sanidad—hoy a cargo del distinguido doctor Hilario Candela—se hacen los preparativos para el Concurso de Maternidad, al igual que en anteriores años. Por conducto del querido amigo señor Laureano Fernández, laborioso empleado de aquel departamento, nos enteramos que desde el ppdo. lunes 6 y hasta el 20 de los corrientes,—de 2 a 4 p. m.—pueden inscribirse los niños para optar por los premios en el Concurso local de Maternidad, para después el que resulte en primer lugar,—con el primer premio local—concurrir al Concurso Nacional para competir el "Primer Premio Nacional de Maternidad".

Hay que reunir las condiciones siguientes:

A.—Deberán tener 6 meses como mínimum y 1 año como máximum en la fecha de la celebración del Concurso.

B.—Ser cubano o hijo de ciudadano cubano, acompañando la inscripción del Registro Civil.

C.—Acompañar fotografías pequeñas de la madre y del hijo, para colocarlos en las tarjetas de identificación.

Como antes hemos dicho, estos interesantes datos en relación con el Concurso de Maternidad, nos los facilita el amigo señor Fernández, designado nuevamente Secretario del Jurado, y por expreso encargo del jefe local, nuestro estimado amigo el doctor Candela.

Seguiremos tratando de este asunto oportunamente.

UNA BODA EN LA CAPITAL

Acaba de llegar a nuestro poder la invitación para una muy simpática bóda que se verificará en la capital, en la iglesia de Nuestra Señora del Carmen, el entrante día 16 a las nueve de la noche.

Son los contrayentes, la delicada y bella señorita Conchita Santamaría y Valdés y el conocido y simpático joven, hijo de esta villa, Carlos Hinojosa y Lemus. Las invitaciones están suscritas por los padres de los contrayentes: señora Manuela Valdés Morejón y José Santamaría Calvo y señora María Lemus viuda de Figarola.

AYER FUE LA PURISIMA CONCEPCION

Estuvieron de fiesta, con tal motivo, la distinguida señora Conchita Martínez de Blanco, la esposa de nuestro viejo y querido amigo don Maximino Blanco, uno de los propietarios de la rica industria "Champán Sport."

La compañera en las letras, tan buena y tan sufrida, Concepción Boluña, a la que todos conocemos por "Coralia", y de la que como bien dijo ayer el decano de la crónica, el compañero Fontanills, dedica todos sus afanes al cuidado de su pobre hija "Terina".

La joven dama Conchita Mesa de González, esposa del señor Camilo González, primo del cronista, y para la que tengo un especial saludo.

No olvidaremos a la señorita Conchitica Villagelú.

Para la señorita Conchita Sicre, tan estimada en el seno de esta sociedad, fué el de ayer día de tristeza por el reciente fallecimiento de su buena madre, que era su veneración.

Las señoritas Conchita de la Noval, y Conchita Santamaría.

Fué igualmente el santo de la distinguida y joven señora Esther Héctor de Ortiz, hija de mi querido amigo el doctor Francisco María Héctor, Director del "Preventorio Martí".

Llegue a todas mi saludo más atento y afectuoso.

LA PEREGRINACION A LA HATA

El 26 de los corrientes se efectuará la solemne peregrinación a los campos de la "Hata" como es costumbre por esa fecha. El discurso, como anunciamos hace algunos días, estará a cargo del talentoso doctor José Zarranz.

DOS NOTAS DE AMOR

Compromisos muy simpáticos los dos. Se trata de la petición de mano de las graciosas hermanitas Adela María y Erlinda Arrondo.

La primera fué pedida para el estimado joven Isidro Alvarez, hijo del buen amigo nuestro don Isidro Alvarez, Presidente del Casino Español de esta villa.

Y la segunda, Erlinda, para el simpático joven José Solé.

Reciban ambas parejitas la sincera enhorabuena del cronista.

EL DUELO DE UN MATRIMONIO

Digimos el martes que los esposos Cucú González y Luis Roura, pasaban por el dolor de haber visto desaparecer a una de los dos niñas que acababan de llegar al mundo, y hoy, muy apenados tenemos que decir, que antier falleció la otra, imperando con tal motivo la mayor desolación y tristeza en el hogar del mencionado matrimonio.

Quiera Dios que haya para Cucú y Luis la consiguiente resignación cristiana.

UNA BODA EN LOS ESCOLAPIOS

El ppdo. día 6 tuvo lugar en la iglesia de los Escolapios, la boda de la graciosa señorita Asunción Pérez, hija del amigo Tomás Pérez, conocido Procurador del Centro de Propietarios de esta villa, con el apreciable joven Justino Zulueta.

El actó se vió muy concurrido y terminada la ceremonia se brindó dulces y licores por la felicidad de los novios en la residencia de los padres de la novia.

OTRA BODA EN LOS ESCOLAPIOS

Anunciada está para el entrante día 26, a las ocho de la noche, la boda de la encantadora señorita Hilda Muller y el joven Vicente Penabat.

Los novios embarcarán para Santiago de Cuba.

Jesús CALZADILLA.

FEDERACION MUNDIAL DE SOCIEDADES EDUCATIVAS

Esta institución fué organizada en San FYrancisco, California, en 1923, co nel fin de fomentar el estudio de los problemas educativos, de dirigir las corrientes pedagógicas modernas y de estrechar las relaciones internacionales.

La Federación se reune cada dos años. El primer congreso se celebró en Edimburgo, Escocia, en el mes de julio de 1925. Todos los miembros demostraron un gran entusiasmo por la institución. Se acordó celebrar el segundo Congreso en Toronto, Canadá, en 1927. De acuerdo con las noticias que nos envía el Comité organizador, la reunión tendrá lugar del 7 al 12 de agosto. Las sociedades educativas de todos los países están cordialmente invitadas a asistir y también a formar parte de la Federación.

Las comunicaciones pueden dirigirse al presidente de la Federación, Augustus O. Thomas, Augusta, Maine (E. U. A.) o al Secretario Charles H. Williams, Columbia, Missouri. (E. U. A.)

LA DICHOSA

COMPAÑIA CENTRAL

Obispo y Compostela. HABANA.—Teléfono A-6770.—Apartado 748

$300.000

Usted puede obtenerlos adquiriendo cualquier número de los siguientes, entre los

13.000 BILLETES DEL SORTEO DE NAVIDAD

128	1322	2737	4000	5231	7051	8383	10053	10941	11717
145	1331	2777	4003	5353	7069	8420	10055	11210	11777
237	1344	2814	4006	5416	7113	8686	10058	11213	11810
246	1414	2850	4015	5429	7117	8710	10059	11219	11811
404	1533	2851	4035	5453	7134	9113	10066	11235	12017
509	1717	2947	4044	5523	7207	9147	10071	11361	12023
535	1818	3000	4220	5531	7214	9327	10088	11364	12038
541	1881	3001	4411	5533	7225	9419	10312	11415	12117
577	1884	3003	4588	5545	7255	9915	10511	11416	12142
606	1925	3030	4635	5613	7312	10025	10513	11461	12511
619	2043	3066	4816	5717	7325	10027	11516	11529	12513
707	2049	3214	4821	5953	7333	10029	10517	11533	12515
915	2104	3216	4913	6115	7515	10030	10541	11534	12521
999	2244	3217	5000	6119	7717	10031	10544	11541	12533
1009	2333	3228	5031	6211	7999	10034	10547	11547	12588
1048	2424	3242	5059	6214	8012	10036	10555	11565	12631
1110	2525	3541	5064	6215	8019	10044	10641	11571	12726
1115	2615	3548	5117	6616	8111	10045	10688	11712	12877
1126	2616	3721	5139	6731	8282	10046	10888	11713	12912
1312	2625	3915	5214	6811	8333	10051	10922	11715	12913

A $130.00 el billete entero o $1.30 la fracción, serviremos a cualquier punto de la República el número que se elija; admitiendo en pago billetes premiados, cheque intervenido o giro postal a la orden de **COMPAÑIA CENTRAL.**

A los revendedores pidan cotización, que tenemos precios especiales a base de contado.

R. I. P.

LA SEÑORITA

María Luisa Sierra y Martínez

Que falleció el día 10 de Noviembre de 1926, habiendo recibido los Santos Sacramentos y la Bendición Papal.

Debiendo celebrarse el día 10 de Diciembre, solemnes Honras Fúnebres en sufragio de su alma, en la Iglesia Parroquial San Francisco de Paula, Víbora, a las 9 a. m.; sus padres que suscriben invitan a las personas de su amistad a tan solemne acto, de lo que quedarán eternamente agradecidos.

Habana, 8 de Diciembre de 1926.

José SIERRA, Edelmira MARTINEZ.

12271 1d 9

FUNERARIA DE PRIMERA CLASE

ALFREDO FERNANDEZ

Teléfono A-4348. San Miguel, 63

EL DISTINTIVO DE LO FINO

De lo original y de lo que representa la moda del último momento, es lo que caracteriza nuestro seleccionado surtido de calzado femenino.

Lindo modelo de charol negro y piel gris con aplicaciones de charol nácar, elegantísimo. . . . $10

VERSAILLES

Neptuno y Campanario

Desarrollo significativo

La preferencia creciente que entre el público tienen los camiones Graham Brothers se pone de manifiesto de una manera elocuente por las cifras siguientes:

Año	Camiones vendidos	Aumento
1921	1086	
1922	3401	213%
1923	6971	105%
1924	10791	55%
1925	24056	123%

Los primeros nueve meses de 1926 con un total de 29,336 camiones vendidos, muestran un aumento de 78.4% sobre el correspondiente período de 1925

Este es un progreso rápido, impresionante y muy significativo.

Los autocamiones Graham Brothers y los automóviles comerciales Dodge Brothers de ¾ de tonelada, satisfacen juntos el 91 por ciento de todos los requisitos de transporte.

Chasis de 1 tonelada, $1-350; chasis de 1½ tonelada, $1-900; chasis de 2 toneladas, $2-300.

ORTEGA & FERNANDEZ
PRADO 47 HABANA

CAMIONES GRAHAM BROTHERS

FABRICADOS POR LA DIVISIÓN DE CAMIONES DE DODGE BROTHERS, INC.
SE VENDEN EN TODAS LAS AGENCIAS DE LOS AUTOMÓVILES DODGE BROTHERS

TAKY

ES LA CREMA FRANCESA QUE SUPRIME PELOS Y VELLOS EN CINCO MINUTOS

DE VENTA EN PERFUMERIAS A $0.75 EL TUBO

Agente: A. MARIN, Habana Tel. F-2965. Apartado 2595

JOSE ALIO Y CO.

S. en C.

EFECTOS SANITARIOS

FINLAY (ZANJA) 140

U-1545. —— U-3354.

TENEMOS

PAPEL PARA TECHOS

FELICES

Ella, feliz y satisfecha de que sus anhelos se han realizado. Y él, siempre enamorado y orgulloso de su esposa.

Pero ahora ella conserva con más chinco la dulzura juvenil de cuando novia, sus mejillas sonrosadas, y su cutis límpido, suave y lleno de vida que invita a acariciarlo.

No tiene usted necesidad de usar costosos tratamientos, sino simplemente cuide y asée diario el cutis con los aceites de palma y olivo, mezclados científicamente en el jabón Palmolive.

En la Mañana

a mediodía y antes de acostarse, lávese con Palmolive. Haga bastante espuma untuosa en las manos y con ella frótese delicadamente la cara, cuello y hombros, hasta que penetre en los poros. Enjúguese con agua fría. Luego séquese bien.

Si desea usted puede usar polvos y colorete. Pero jamás se acueste antes de lavarse estos cosméticos de la cara. Pues obstruyen los poros resultando, generalmente, en espinillas y barros.

Habitúese a conservar su cutis y poros limpios con Palmolive y la Naturaleza le será bondadosa . . . con un cutis suave fresco y de un color natural hermoso. Las arrugas no serán su aflicción.

No use Jabones Ordinarios

en este tratamiento de belleza. No debe usted creer que cualquier jabón verde, o descrito contener aceites de palma y olivo, es igual al Palmolive. No lo es.

En beneficio suyo fíjese que el Palmolive que compre, tenga la banda negra con la palabra Palmolive en letras doradas; la envoltura verde; y el sello rojo en el reverso de la pastilla, con la palabra Palmolive en él impresa. El jabón Palmolive jamás se venda desenvuelto.

10 cts. la Pastilla

Aceites de oliva y palma—nada más—dan al Palmolive su color verde natural.

M-18

M.E.C.D. 2016

GRAN LIQUIDACION POR BALANCE

El lunes último, la cantidad de damas y damitas que nos visitó, fué realmente inmenso.

¿Por qué?

Porque venían a cerciorarse de si nuestras ofertas ERAN CIERTAS.

Ayer, miércoles, puede asegurarse, sin temor a error, que el número de nuestras visitantes fué más de dos veces mayor que el del lunes.

POR QUE

Porque las que vinieron el lunes, se convencieron de que nuestras promesas eran ciertas, adquirieron lo que precisaban, y se apresuraron a comunicar la buena nueva a sus amigas.

¿Usted, lectora amable, no necesita comprar absolutamente nada?

Fíjese en que, ni uno solo de los artículos que en "La Filosofía" se venden, escapa a la formidable Realización.

Lo cual, quiere decir que le costará a usted **menos** de lo que nos costó a nosotros.

LEA ESTOS DETALLES

JUEGOS DE JERSEY FRANCES, primorosamente confeccionados, en siete colores distintos, **A $2.50.**

CREPE IMITACION "MAROKO", muy bueno, **a 45 c.**

MEDIAS DE FIBRA INSUPERABLE, en cualquier color, **a 60 c. par.**

HOY HEMOS PUESTO A LA VENTA,
250 BOLSAS DE MODA, EN TODAS TONALIDADES
LAS VENDEMOS A $1.40.

No espere a que se agoten. Venga a verlas hoy.

ZENEA (NEPTUNO) **La Filosofía** Y SAN NICOLAS

CASA VERSALLES
LA CASA DE LAS NOVEDADES
ZENEA (NEPTUNO) 24-TLF. A-4498

Vajillas de Porcelana

La variedad y elegancia de nuestro surtido satisfará su delicado gusto. Solamente clases finas, en estilos y dibujos nuevos.

JOYERIA "El Gallo" HABANA Y OBRAPIA — TELF. A-2738

PARA TE Y CAFE

Muy modernos, muy caprichosos y elegantes son los Juegos para Café y Te, que aún estamos desenvasando.

Vinieron en plata maciza y en metal plateado de calidad, sueltos y en originales estuches. Sea usted de las primeras en verlos en

Sandalio Cienfuegos y Cía

LES PARFUMS DE GUELDY PARIS

MIRAGE - VISION D'ORIENT etc.

La dernière création: ADOR

Plantas de Todas Clases

La mejor colección en la Isla de árboles de adorno, frutales y rosales.

H. A. van Hermann

FINCA MULGOBA

Santiago de las Vegas

HABANERAS

EL BAILE DE FEBRERO

LA PRIMERA COMPARSA...

Nuevas iniciativas.
De carácter diverso.
Vienen desenvolviéndose para el baile que servirá de alegórica recepción al Carnaval de 1927.
Patrocinado por los principales elementos de la crónica social, **entre nous,** están dados con el mejor éxito los primeros pasos para su organización.
Se celebrará en el Nacional.
El 26 de Febrero.
A la reunión preliminar, en **grand diner** del restaurant **París,** siguió la junta del lunes con acuerdos definitivos.
Entre éstos, de los más importantes, la instalación de una oficina en la planta alta del **foyer,** de nuestro gran teatro Nacional.
Al frente de la misma estará, por designación unánime, el señor Adolfo Radelat.
Funcionará en breve.
Montada con todo lo necesario.
A reserva de dar a conocer otros muchos detalles relacionados con la grandiosa fiesta carnavalesca diré que ya han tenido comienzo las organizaciones de comparsas.
La primera, formada de distinguidas señoritas, es muy numerosa.
Quedó constituída en la junta celebrada al objeto el martes en casa de la señora Elvira Fantony de Medina.
Larga la relación.
Y la doy muy gustoso.
Lily Díaz Gancedo, Angelita Iturralde y Hilda Lecuona.
Cira y Lillian Cordovés, Clementina y Almida Revilla, Rina y Lía Núñez Mesa, María Elena y Choli Alvarez de la Campa, Esperanza y Luisa Casarriego, Fefa y Angelita Goizueta, Josefina y María Luisa Jorge, Teresa e Isabel Alvarez Flores, Beba, Ofelia y María Luisa Morales de los Ríos, Evangelina y Esther Fernández Gaytán, Rosita y Blanquita Malaret, Zoila María y Gloria Osés, Esther y Conchita Espinosa, Martha y Julia Murray, Evangelina y Amalita Ravena, Ofelia y Blanca Rosa Morales Díaz, Martha y Graziella Michelena, Ernestina y Margot Roig y Teresa y Carmen Blanco.
Matilde Eva Ortega.
Chichi Goyri.
Marion Grinda, Olga Nassi, Margot Toledo, Constancita Pérez Arse, Angélica Piedra y Blanquita Murias.
Josefina Lombard, Lila Agüero, Manuelita Argüelles, Rosita Martínez Ortiz, Dolores Poey y Barraque, Amada Rodríguez, Margot del Junco, Carmen Chao y Josefina Vilela.
Matilde Dorrbecker.
Haydée Betancourt.
Aidita de Vélez.
Margot Casanova, Luisita Cinca, Hortensia Jiménez, Amalita Castañeda, Estela Echarte, Margot de Cárdenas, Mercedes Sotolongo y Gloria Martínez.
Y Raquel Uriarte, Aida Pertierra, Georgina López Callejas, María Anton, Chata Andreu, Mimosa Prieto, Nona Calvo, María Bacallao, Mimi Ardavín, Maricusa Fernández Isla, Dulce Busy, Pilar Pérez, Pauline De Beche e Isabel Rita Porta.
Por el joven José Medina y su hermana, la señorita Carmela Medina, ha sido organizada la Comparsa.
Sábese de otras más.
Que están **promoviéndose.**

EL FESTIVAL DE LOS MANTONES

De fiesta.
Un día tras otro día.
Así está el **roof** del gran hotel **Plaza** en el actual momento.
A la inauguración de la temporada invernal, en la noche de hoy, seguirá mañana el festival organizado por la simpática Asociación de Reporters de la Habana.
Festival de los Mantones.
Lleno de atractivos.
Con sus productos se dará término a las obras de la nueva casa en la calle de Zulueta.
Su construcción es una nueva muestra, en todos sus aspectos, del buen gusto y alta elegancia que preside todos los trabajos análogos del distinguido arquitecto mexicano Rafael Goyeneche.
En el Festival de los Mantones, ajustado a un programa que conocerá a conocer mañana en todas sus partes, habrá números de concierto, de **varietés** y de baile.
Entre estos últimos, la presentación de los **Dansing Classice,** luciendo el típico traje de Valentino.
La orquesta del **Plaza,** la del profesor Moisés Simons, reforzada convenientemente, hará verdadero derroche de su nuevo repertorio en fox y danzones.
Tocarán dos bandas.
La Municipal y de la Marina.
Además, recitaciones por Gustavo Sánchez Galarraga, números diversos a cargo de Modestín Morales Díaz y bailes por Elia Granados.
Una noche de animación.
Divertidísima.

EFREN Z IMBALIST

Segundo concierto.
Del gran Zimbalist.
En Payret.
El genial violinista, que ya nos visitó en otra ocasión, interpretará a Bach, Beethoven, Haydn, Sain-Saens y Sarasate.
Zimbalist ejecutará la **Improvisación sobre un tema japonés** de que es autor.
Su acompañante, el notable pianista Emanuel Bay, ha escogido en la Casa Giralt, un magnífico Steinway.
Sale mañana Zimbalist.
De regreso al Norte.

HABANA Y ACHT CLUB

Un gran banquete.
Seguido de baile.
Es la fiesta que tiene organizada el **Habana Yacht Club** como homenaje al doctor Miguel Mariano Gómez por su elección para el cargo de Alcalde de la Habana.
Se celebrará el sábado inmediato en la casa de la Playa.
Fiesta de socios.
Con exclusión de invitaciones.
La mesa para el banquete, afectando la forma de una T, se extenderá en la planta baja.
Al aire libre.
De frente al mar.
Entretanto reinará en los salones la alegría del baile.
Al jardín **El Clavel** ha sido confiado tanto el adorno floral de la mesa como del **Yacht Club** en general.
Espléndida será la fiesta.
Asistiré.

TE DANSANT

Tarde inaugural.
Del **té** de los jueves.
Es la de hoy en el **Sevilla,** allí, en el patio andaluz del suntuoso hotel de Prado y Trocadero.
Empezará a las cuatro para dar término a las siete fijamente.
Resultará muy animado.
Con **parties** diversos.
La orquesta del **Sevilla,** orquesta americana dirigida por el profesor Víctor Rodríguez, llenará el programa de los bailables.
Por la noche, en el **roof,** será la acostumbrada fiesta de los jueves.
Con comida.
Y baile desde primera hora.

LA BODA DE HOY

Una boda elegante.
En la noche de hoy.
Son los novios Emma López Granja, bella y **gentilísima** señorita, y el distinguido joven Ramón Rodríguez Díaz.
Las invitaciones están hechas para las nueve y media en la Iglesia Parroquial del Vedado.
Lucirá precioso el templo.
Decorado por los Armand.
De aquel mismo jardín de Marianao, el famoso **Clavel,** será el ramo de la encantadora novia.
Describiré la boda.
En sitio de preferencia.

Continúa en la página SIETE

ROPA INTERIOR DE SEDA

VAN RAALTE

VAN RAALTE
Glove Silk Underwear

El Fabricante de las Famosas Medias

Es la preferida de las damas de buen gusto.

Por su delicadeza, por su elegancia exquisita, por el chic de sus adornos, por su larga duración.

CAMISONES
PANTALONES
(Sueltos o Ceñidos)
COMBINACIONES
CAMISAS DE DORMIR

Todas las buenas tiendas la venden.

"ARELLANO Y RECIO"

ABOGADOS Y NOTARIOS

ASUNTOS JUDICIALES: CIVILES Y MERCANTILES.
DEPARTAMENTO DE SOCIEDADES ANONIMAS.
DEPARTAMENTO DE ADMINISTRACION DE BIENES, DEPARTAMENTO DE COBROS DE CUENTAS, A BASE DE UNA PEQUEÑA COMISION.

TELFS. (A-2118 (A-2218 (A-2478

EMPEDRADO número 16. HABANA.

TELEFONOS DEL "DIARIO"

PARA QUEJAS Y SUBSCRIPCIONES LLAMESE A LOS NUMEROS

M-8404 y A-5334

COINCIDIENDO CON EL COMIENZO DE LA GRAN TEMPORADA DE INVIERNO, EN LA QUE SE CELEBRAN FIESTAS SUNTUOSAS, BAILES, FUNCIONES TEATRALES, ETC. ACABAMOS DE RECIBIR UN EMOCIONANTE SURTIDO DE TRAJES DE NOCHE Y SALIDAS DE TEATRO

INVITAMOS con tal motivo a nuestra distinguida clientela a que admire, en el GRAN SALON del SEGUNDO PISO, estos modelos primorosos, lo más nuevo, original y delicado que París y Nueva York recomiendan.

TRAJES DE NOCHE

IMPOSIBLE hacer una relación detallada de tan valiosa colección, en la que están representados los más finos modelos y toda la escala de precios, desde

$29.50

Los hay en georgette guarnecidos por fino lamée de plata.
En georgette bordado con cuentas de cristal y combinados con falla.
En georgette bordados con brillantes.
En crepé romain guarnecidos por piel y bordados con perlas de cristal.
En gasa de chiffón cubiertos de paillet de muy originales tonos de color.
En tisú de oro guarnecidos por bellos encajes.
En granadina brocada en combinación con georgette.
Y mil elegantes combinaciones más, todas según los consejos de los famosos modistos.

SALIDAS DE TEATRO

(Rico surtido. Grandes fantasías.

Las hay en georgette combinadas con tisú.
De terciopelo con tisú brocado.
De romain con paillette de colores.
De georgette y terciopelo.

Y UN MARAVILLOSO SURTIDO DE MANTONES DE MANILA PROCEDENTES DE LOS TALLERES MAS FAMOSOS.

Medios mantones, manteletas, chales y bufandas

ARTICULOS DE PERFUMERIA ESPECIALES PARA BAILE Y TEATRO

$2.00.—Vanities de Helena Rubinstein, con arrebol y polvos compactos. En todos los tonos.
$1.60.—Caja de arrebol de Helena Rubinstein, en colores especiales para usar de noche: coral, tangerine, red respberry y red geranium.
$1.50.—Creyones de Helena Rubinstein, para los labios. Todos los matices.
$1.50.—Creyones de Helena Rubinstein, para las cejas: azul y negro.
$2.00.—Cajas de polvos de Helena Rubinstein, en los tonos mauresque y blush, especiales para usar por la noche.
Productos de belleza de Woodworth, Guerlain, Houbigant, Coty, Bourjois, Richard Hudnut, Leigh, etc..

ADORNOS PROPIOS PARA LA CONFECCION DE VESTIDOS DE NOCHE

Galones de paillet plateados, brocados y en colores, con escamas de metal o naturales.
Galones de mostacilla, canutillo o piedras de brillantes.
Guarniciones y encajes de paillet, de metal y de seda. Preciosas combinaciones de diseños y colores.
Hebillas y broches con piedras.
Colgantes y borlas de metal, de seda y de brillantes.
Aplicaciones de paillet blancas, doradas, plateadas y de distintos colores y formas.
Cintas de tisú en color entero o combinadas en varios tonos. Todos los anchos. Lisas o labradas.
Flores, cintillos, hilos de metal, etc.

SEDAS NEGRAS

Acabamos de recibir un surtido interesantísimo de sedas negras.

Flat crepé, crepé mongol, crepé cantón, crepé marocain, crepé satin, crepé romain, crepé georgette, crepé chenette, crepé chenoma, crepé Daphine, crepé brocado, moaré, fallas, granadinas, satin moleskin, mirrowkrepe (seda de bella caida), satines de Lyon, etc. etc....

En todos estos estilos hay varias calidades, desde la más económica a la más rica y de especiales aplicaciones.

UNION IBERO-AMERICANA

CENTRO DE LA REPUBLICA

El lunes, 6 de los corrientes, celebró esta corporación junta general reglamentaria, en el salón de sesiones del Casino Español, bajo la presidencia del señor doctor Julio Morales Coello, y actuando de secretario el señor Pedro Colomar.

Leída y aprobada el acta de la anterior, autorizó el señor presidente al vice secretario, señor doctor Primitivo Cordero Leiva, para que procediera a darle lectura a la Memoria correspondiente a los años 1924, 1925 y 1926; la primera, que se redacta desde la fundación de este Centro. Una vez aprobada dicha Memoria, se acordó un voto de gracias para el doctor Cordero Leiva y para el señor Colomar, por la labor rendida. Se acordó también que se imprimiera cuanto antes en cantidad suficiente para repartirse entre los centros de cultura de Europa y de América y demás pueblos donde se habla español.

Por delegación del señor Narciso Gelats, tesorero del Centro, el señor secretario dió lectura al estado de cuentas de los fondos de la Unión, desde la fundación hasta el 30 de octubre del corriente año, arrojando un saldo sumamente favorable. Se aprobó el estado de cuentas, acordándose un voto de gracias para el señor Gelats, por la diligencia con que ha administrado los recursos del instituto.

Se aprobó nombrar socio de honor al señor doctor Mariano Aramburo Machado, ex presidente de la Unión; al señor doctor Alfredo Zayas, ex presidente de la República; al señor Alfredo de Mariátegui, ex ministro plenipotenciario de España en Cuba y al Excelentísimo señor embajador de España en Cuba, doctor Francisco Gutiérrez de Agüera.

Se dió lectura al proyecto de reforma del Artículo 22, párrafo tercero, del Reglamento, y se acordó redactarlo del siguiente modo: "Cinco miembros constituirán quórum reglamentario en primera citación; y con cualquier número de asistentes en segunda convocatoria.

El señor Carricarte (Arturo) propuso, que este Centro haga gestiones sobre el problema de la colonización en Cuba, "que ya que es cosa que estatuye nuestro Reglamento, que no sólo propendamos al intercambio de profesores, sino que se debe procurar conseguir de los poderes públicos de España y Cuba, auxiliados por los fondos de la Unión, el intercambio de estudiantes, para que la juventud española y la cubana al estudiar en ambas patrias respectivamente, aprendan a amar y justipreciar dignamente los valores morales, políticos e intelectuales de nuestro pueblo"; propuso también, el estudio de un proyecto tendiente a la instalación de una exposición nacional permanente de productos cubanos, que fuera lugar obligado de visita de los turistas, y que se dieran cuenta de la riqueza de nuestro suelo. Todos estos proyectos, se acordó que pasaran a las comisiones respectivas, después de aprobarse debidamente y de felicitarse con entusiasmo al señor Carricarte.

El señor doctor Mariano Caracuel propuso que el Centro hiciera gestiones para que Cuba esté representada en la Exposición Iberoamericana de Sevilla de 1928. Para su informe pasó a la comisión correspondiente.

Se acordó pasar un escrito al Excelentísimo señor duque de Alba, felicitándolo por la distinción tan honrosa de que ha sido objeto por parte de Su Majestad el Rey Don Alfonso XIII, al concedérsele el Toisón de Oro.

Se acordó enviar al señor doctor Fernando Ortiz, presidente de la Cultural Hispano-Cubana, la adhesión de este Centro, y que fuera portador de la misma el doctor Cordero Leiva.

Fueron aceptados como socios numerarios los siguientes señores: doctores Salvador Salazar Roig; Francisco Cuenca; Jorge Roa Reyes; Santiago Rodríguez Illera; José García Acuña; Alberto de Carricarte; José del Salto.

Se concedió un receso de breves minutos, para celebrar las elecciones reglamentarias, de cuyo resultado se dará cuenta en la Memoria que próximamente se imprimirá.

El señor presidente propuso se comunicara al señor presidente del ilustre Casino Español, las gracias más sentidas por la hospitalidad reiterada que edicha entidad nos ha cedido siempre sus salones. Así se acordó por unanimidad.

Y siendo las ocho de la noche, el señor presidente suspendió la sesión después de tres horas de labor entusiasta, reinando entre todos los asociados los más firmes propósitos de continuar en la tarea de reorganizar este Centro de cultura y de intercambio material y espiritual entre todos los pueblos iberoamericanos.

BRILLO-PLATA-NIQUEL-
LIMPIA-F. DÁ E.
LEGITIMO 50 CTS
SARRÁ. BUENAS FARMACIAS

CONCORDIA 24 (NUEVO LOCAL)
Teléfono A-2306
PARIS NICE HAVANE

LIQUIDAMOS $50.000.00

EN VESTIDOS, ABRIGOS, CHALES Y ROPA INTERIOR DE SEDA

Por exigirlo así el inmenso surtido de NOVEDADES que hemos estado recibiendo constantemente desde el día 20 del pasado mes de Noviembre, nos hemos visto precisados a trasladarnos a nuestro NUEVO LOCAL, sin haber terminado la instalación.

Pero como queremos hacer la INAUGURACION OFICIAL de nuestro edificio SOLAMENTE CON MERCANCIA NUEVA.

LIQUIDAMOS

durante OCHO DIAS todos los Vestidos, Abrigos de Seda (Manteaux) Chales, Ropa Interior de Seda y Ropa de Niños, es decir, la mercancía recibida hasta el 20 de noviembre, y que importan más de $50,000.00.

Somos los únicos que vendemos Vestidos de Invierno desde $10.00 y Manteaux (Abrigos de Seda) desde $25.00 en plena temporada. Pronto inauguraremos nuestra EXPOSICION DE ENSEMBLES, la prenda impuesta por la Moda para las Carreras y Fiestas de Tarde.

Esté al tanto de las Exposiciones periódicas de "NORA", y visitándola, sabrá cuál es la última expresión de la Moda en la "Ville Lumiere".

CONCORDIA NO. 24
entre Aguila y Galiano
12289 1d 9

DEDALCIO

M.E.C.D. 2016

CRONICA CATOLICA

FESTEJANDO A SAN NICOLAS DE BARI

SOLEMNE VIGILIA DE ADORACION NOCTURNA. — COMUNION GENERAL. — GRAN FUNCION. — ALMUERZO

En la Parroquia de San Nicolás de Bari de la Habana, se han celebrado muy solemnes cultos en honor a su celestial Patrono, los días 5 y 6 del actual.

Día 5.—A las nueve y media de la noche se reunió en la casa parroquial, la Sección Adoradora Nocturna, para celebrar la Vigilia Titular del Cuarto Turno, el cual se denomina de "San Nicolás de Bari".

A las diez p. m., dió comienzo la Junta de Turno con las Preces de Ritual, que dirige el Capellán fundador del Cuarto Turno, Monseñor Juan José Lobato Randón, Párroco de la Feligresía. A las preces siguió la lectura espiritual por el Jefe del expresado Turno Hermano señor Rafael Lobato Sedeño. Concluída la lectura espiritual el Presidente General, Hermano José Elías Entralgo, da lectura a las prescipciones reglamentarias de las Vigilias de "Titular de Turno" y después a las que rigen sobre la presentación de mociones a la "Junta general anual" de la Sección. Terminada esta lectura, designó como **"Intención especial de la Vigilia"**, las del celoso Párroco de esta Parroquia de San Nicolás de Bari, a fin de que el Señor, le ilumine y le dé su gracia para que siga rigiéndola con el acierto, entusiasmo y celo apostólico con que lo viene efectuando.

Ruega a los adoradores den gracias al Señor, por haberse dignado escuchar los ruegos que en la Vigilia de Jesús del Monte, le habían elevado, por la salud del padre del Secretario de este Turno Hermano Rafael Consuegra.

Pide muy encarecidamente eleven fervorosos ruegos al Señor, por la prosperidad del Cuarto Turno, para que aumente en número, y porque cada día sea mayor su fervor eucarístico.

Suplica a los Adoradores oren muy fervorosamente por el Hermano Carlos Ayuso, resentido un tanto de su antigua dolencia al estómago, a fin de que pueda seguir dando ejemplo de constancia en la asistencia a las Vigilias.

Monseñor Lobato, ruega a los adoradores, encomienden en sus oraciones a una tía suya, fallecida en España en el mes de Noviembre anterior.

Pasada lista por el Secretario de Turno, Hermano Rafael Consuegra, la Sección, se dirige procesionalmente al templo, portando la bandera el Jefe del "Cuarto Turno" de San Nicolás de Bari, Hermano Rafael Lobato Sedeño.

En el templo vemos una numerosa concurrencia de fieles. En su mayoría pertenecen a la Cofradía de los "Jueves Eucarísticos".

Luce preciosísimo el altar mayor. Todo él se halla cuajado de plantas y flores de múltiples colores, artísticamente combinadas. Brillante es la iluminación eléctrica.

Con ardoroso celo Monseñor Lobato, reparó los efectos del ciclón en su amada iglesia, en la que tiene todos sus cariños y complacencias.

Los destrozos habían subido a más de $800.

Bien merece ser consignada tan ardorosa diligencia en reparar la casa del Señor.

Después de exponer el Santísimo Sacramento, Monseñor Lobato, hizo la presentación de la Guardia Real Nocturna a Jesús Sacramentado y dirigió la divina palabra a los adoradores y cofrades de la Archicofradía de los "Jueves Eucarísticos".

Monseñor Lobato habló a los adoradores del amor que Dios profesa a los hombres, del deber en que éstos están de corresponderle.

Después de lamentarse de lo mal que los redimidos pagan a su Redentor, Monseñor Lobato, exhorta a los adoradores de Jesús Sacramentado, a trabajar sin temor al qué dirán, y con fe y entusiasmo, porque los hombres sean agradecidos a los beneficios de la Creación" y "Redención".

Terminado el sublime sermón, se cantó solemnemente el "Invitatorio de Maitines y el Te-Deum".

Monseñor Lobato pasa al confesonario, y los adoradores dan comienzo al "Primer Turno" de guardia, los cuales siguen relevándose sin interrupción hasta las cuatro y media de la madrugada en que concluyeron, siguiendo las oraciones de la mañana, Misa, Comunión, bendición y reserva de Su Divina Majestad.

Ofició Monseñor Juan José Lobato, Capellán del Turno.

La parte musical fué interpretada por los adoradores, acompañados al órgano por el Hermano Manuel Sandomingo.

A las 6 a. m. se dió por terminada la solemne Vigilia en honor al Titular del Cuarto Turno San Nicolás de Bari.

Dirigió la Vigilia, el Jefe del Cuarto Turno, Hermano Rafael Lobato Sedeño, auxiliado del Secretario señor Rafael Consuegra.

En la casa rectoral, el bondadoso Párroco y Capellán del Turno, obsequió a los adoradores y cofrades de los "Jueves Eucarísticos", que durante la noche velaron a Jesús Sacramentado, con un exquisito desayuno.

Fué servido por Don Rafael Lobato, José Hermida, Martín Pérez y Miguel Otero.

Día 6.—A las 7 y media celebró la Misa de Comunión general, el R. P. Mario Romeo.

Misa y Comunión fueron armonizados por el organista del templo señor Juan Martínez.

El banquete eucarístico se vió muy concurrido.

A las ocho y media, y ante numerosísima concurrencia, tuvo lugar la solemne función en la que ofició de Preste, el R. P. Agustín Piteira, asistido de los Padres Magín Ribalta y Mario Romeo.

Predicó el R. P. Juan Lobato Farrugia, Cura Párroco de San Miguel del Padrón.

Versó el elocuente sermón sobre la educación cristiana de los hijos, demostrando el joven orador grandes conocimientos en la Pedagogía.

Exhorta con gran vehemencia a las madres a formar el corazón de sus hijos, conforme a las máximas de la Pedagogía cristiana, haciéndoles comprender que sola y únicamente ellas, podían llevarlo a cabo.

Fué muy felicitado el orador.

Bajo la dirección del reputado maestro señor Juan Martínez, se interpretó magistralmente la Misa de Perosi; Ofertorio de Bamma y después de la Misa, Marcha de Harmant.

Fué unánimemente celebrada la parte musical.

A las doce Monseñor Lobato, obsequió con el almuerzo a los Padres Magín, Piteira, Romeo y Farrugia, y a los señores Juan Martínez, Ramón Viddi y G. Blanco.

Fué servido por los jóvenes Eduardo Vega y Julio López.

Reciba Monseñor Lobato, nuestra felicitación por el esplendor desplegado en la Fiesta Patronal de San Nicolás de Bari.

LA SEMANA DEL JUBILEO CIRCULAR EN SAN FRANCISCO

Con gran esplendor se llevó a cabo la semana del Jubileo Circular en San Francisco.

A las siete y media a. m., se exponía a Su Divina Majestad, celebrándose a las 9 a. m. la Misa del Sacramento.

A las cinco y media, estación, Corona Seráfica, novena en honor a la Inmaculada Concepción, cánticos, sermón, bendición y reserva.

Los sermones fueron pronunciados por los RR. PP. Fray Basilio de Guerra, Fray Buenaventura Salazar, Fray Guillermo Basterrechea, Fray José de Sarasola y Fray León Madariaga, O. F. M.

El domingo último del Jubileo Circular a las 7 y media a. m., tuvo lugar la Misa y Comunión mensual de las Marías de los Sagrarios, que celebró el R. P. Fray Celestino Zabala, O. F. y M.

Misa y Comunión fueron armonizadas por el organista del templo P. Leonardo Celaya, O. F. M.

A las nueve, a m., tuvo lugar solemne función en honor a San Nicolás de Bari, oficiando de Preste, el M. R. P. Fray Basilio de Guerra, Director de las Marías de los Sagrarios, asistido de los Padres Fray Santos Ruiz y José de Sarasola, O. F. M.

Pronunció el sermón el R. P. Fray Buenaventura Salar, Guardián de los Padres Franciscanos de la Habana.

El docto orador con sabiduría y elocuencia, explicó maravillosamente el Evangelio de la II Dominica de Adviento a la vida de San Nicolás de Bari. Y de la devoción de este Prelado, a la Santa Eucaristía, el amor que nosotros debemos profesar a Jesús Sacramentado.

La parte musical de la Semana Eucarística y de su último solemnísimo día, fué interpretada por la Comunidad Seráfica, bajo la dirección del organista del templo, R. P. Fray Leonardo Celaya, O. F. M.

Bellísimo el adorno del templo. Fué confeccionado por el Hermano Fray Francisco Villar, el muy virtuoso sacristán del templo.

Una de las notas más notables características de esta semana eucarística, fueron las numerosas comuniones, durante toda ella efectuadas.

El domingo por la tarde los cultos fueron, estación, Corona Franciscana, ejercicio de la novena a la Inmaculada Concepción, plática por el P. Salazar, O. F. M., Letanías de los Santos, procesión, bendición y reserva.

La procesión fué realmente grandiosa. Dieron escolta de honor al Santísimo Sacramento, los miembros de la Primera y Tercera Orden de San Francisco y las Marías de los Sagrarios.

Asistió innumerables concurso de fieles.

Reciba la Venerable Comunidad Seráfica de la Habana y de un modo especialísimo su celoso guardián, por la grandiosa pompa desplegada en los cultos de la Semana del Circular y la Inmaculada Concepción Patrona de la Orden Seráfica.

FESTEJANDO A LA VIRGEN MILAGROSA EN EL COLEGIO LA DOMICILIARIA

La Comunidad de las Hijas de la Caridad y la Asociación de la Visita Domiciliaria del colegio La Domiciliaria, rindieron el pasado domingo hermoso homenaje a su patrona La Virgen Milagrosa.

Los días 2, 3 y 4 se celebró un solemne triduo preparatorio, con rosario, ejercicio y sermón, terminando con lindos cantos a la Virgen por las alumnas de dicho plantel.

El sábado después del triduo se cantó solemne salve.

Los sermones estuvieron a cargo de los P.P. Sanz, Director Espiritual del plantel, Rodríguez y Chaurrondo.

El día 5 tuvo lugar la fiesta principal, a las nueve con solemne misa de ministros.

Ofició Mons. Manuel Méndez, Párroco de Jesús del Monte que galantemente cedió su iglesia para estos cultos, ayudaron los P.P. Fernando Carro teniente cura y Juan Pedroni.

Sirvió al altar como maestro de ceremonias el P. Vivente Sanz Director de la Asociación.

Ocupó la cátedra sagrada el P. Buenaventura Antón, que cantó de manera grandiosa las glorias de María, bajo tan hermoso título.

La parte musical estuvo a cargo de un grupo de niñas del colegio bajo la dirección del P. Antonio Roldán, que ya se halla de regreso de su viaje a España; al ofertorio, la inteligente señorita Blanca Rosa Córdova, cantó de manera magistral una preciosa Ave-María.

El adorno del altar resultaba muy hermoso, entre cientos de variadas flores y luces aparecía la Milagrosa, trabajo hecho por las Hijas de San Vicente.

Terminada la fiesta se distribuyeron entre el numeroso público, medallitas, el P. Sanz desde el púlpito hizo la imposición general para todos los concurrentes.

LA PROCESION

A las 4 p. m. llegamos nuevamente a la iglesia de Jesús del Monte, su amplio parque y calles laterales se encontraban ocupados por completo, la banda municipal en el centro del parque ejecutaba alegres composiciones musicales, era dirigida por el maestro Modesto Fraga.

Después del ejercicio del rosario y cánticos se organizó la procesión en el orden siguiente:

Cruz y ciriales, doscientas alumnas del Colegio La Domiciliaria, bandera del colegio por la señorita Carmela García, niñas del colegio de las Hijas del Calvario, estandartes, los estandartes de la Milagrosa, Corazón de Jesús, la Purísima, San José, San Vicente, Visita Domiciliaria, llevados por las distinguidas señoritas Elena Durán, Herminia del Portal, Ana María Escoto, Gloria Vazquez, Joaquina Vázquez y Fortuna Rodríguez; cada estandarte iba escoltado por dos niñas vestidas de angeles; seguía luego una hermosa carroza adornada con delicado gusto, una gran flor ocupaba un extremo, sobre sus abiertos pétalos aparecía colocada de manera hermosa la Virgen Milagrosa, seis niñas vestidas de angeles formaban el trono dentro de la carroza, otras seis vestidas de la misma manera recogían las cintas que pendían de los piés de la Virgen, era conducida por el drive Antonio Jiménez.

La procesión recorrió dentro del más perfecto orden varias calles el público presenció el paso de la procesión con gran silencio arrojando muchas flores a su paso.

En Correa 19 la señorita Blanca Rosa Córdova cantó una hermosa Ave-María.

Dirigieron la procesión los paúles Sainz, Antón, Alonso y Rodríguez, cerrando la comitiva Mons Manuel Menéndez.

De regreso la procesión, cuando empezaba a observarse el crepúsculo vespertino, la carroza se detenía a la puerta de la Iglesia, un bellísimo espectáculo se observaba desde las alturas del parque; la Virgen desde su trono recibía la última despedida por el grupo de cantoras, teniendo por techo el azul del cielo, al extinguirse las últimas notas, se escucharon las marciales notas del Himno Nacional Cubano, que ejecutaba la banda municipal, que había sido contratada para amenizar la procesión.

Ciertamente llamó la atención que la banda no acompañase a la procesión en su recorrido, y no conocemos ningún artículo de nuestra Constitución que prohiba a las bandas de música asistir a estos actos, cuando asisten o todos los actos en que cualquiera secta religiosa las utiliza.

Los católicos tienen un derecho igual a los otros ciudadanos, porque como tales tienen deberes que cumplir para con la patria y están amparados como tales ciudadanos por la constitución.

Los comentarios hechos por el público sobre este acto, los escuchamos con pena, y la protesta la trasmitimos al señor Pereira, alcalde en funciones.

Niñas vestidas de ángeles:

Alicia Lanza, Lucrecia Ravelo, Amada Hidalgo, Carmita Rivas, Rosa Alvarez, Alejandrina González, Margot Fernández, Isabel Castañada, Moraima Laza, Hilda Izquierdo, Manuelita Cazañas, Ana Luisa Llanes, Aida Fernández, Anita Justiniani, Elda Ross, Rosa Inés, Sierra, Amparo Carrión, Carmen Carrión, Carmita Castro y Josefina Herrera.

Felicitamos a la Superiora Sor Paulina y al Director P. Vicente Sanz por tan hermosos cultos.

CAMBIOS EN LOS PASIONISTAS DE CUBA

A virtud de las elecciones celebradas por el Capítulo de la Provincia Pasionista de Ciudad Real y Cuba, de conformidad a los Estatutos de la Orden y conforme a las disposiciones del nuevo Código de Derecho Canónico, han sido designados, para Superior de los Pasionistas de Santa Clara, el P. P. Felipe del Corazón de María, C. P.

Para Vicario, el R. P. Fray Benigno de San Buenaventura, C. P.

Para Superior de los Padres Pasionistas de la Habana, Fray Nicero Diez, de Jesús y María, C. M.

Para Vicario, R. P. Teófilo de San Francisco.

A virtud de este cambio recibido con posterioridad a la designación de Párroco, para la Parroquia de San José de Arroyo Apolo, pasará a desempeñarlo, el R. P. Nicefo Diez de Jesús y María, C. M.

El R. P. Fray Benigno de San Buenaventura, partirá en breve para Santa Clara, donde tanto se le aprecia y distingue.

Su marcha será sentidísima en la Habana.

Su sucesor P. Nicefo, ha estado en Santa Clara y en México.

Saludamos respetuosamente, a los nuevos Superiores de los Hijos de San Pablo de la Cruz en Cuba.

CONFERENCIAS DE SAN VICENTE DE PAUL

El domingo 12 a las 8 Misa y Comunión general en el templo del Santo Cristo.

A las nueve, a. m. junta general en el salón de recibo de este templo.

Se encarece la asistencia.

SECCION ADORADORA NOCTURNA DE LA HABANA

Mañana a las ocho p. m. junta de Consejo.

En la noche del sábado 11 al domingo 12, Vigilia en la Parroquia del Vedado.

Se aplica por México a virtud de ser 12 Nuestra Señora de Guadalupe.

EN LA MERCED

Hoy a las diez y media de la mañana ensayo general de cánticos para los congregantes de Nuestra Señora de Lourdes.

Estos cánticos serán los que se interpretaron en la función mensual del sábado 11 del actual.

Se encarece la asistencia.

CULTO CATOLICO PARA HOY

El Jubileo Circular en la Iglesia de las Esclavas del Corazón de Jesús, Luyanó.

En los ejercicios de la tarde predica Monseñor Santiago G. Amigo.

En San Nicolás de Bari, los "Jueves Eucarísticos".

En las Reparadoras, adoración de siete de la noche a once de la misma.

Invita a los fieles la Asociación Eucarística Popular.

En el Angel a las ocho y cuarto a. m., la función mensual de la Asociación de Nuestra Señora de la Caridad.

CULTO CATOLICO PARA MAÑANA

En Jesús María y José y San Nicolás de Bari, celebran los cultos mensuales, las respectivas Congregaciones de Jesús Nazareno.

En el templo del Corazón de Jesús, Misa cantada con exposición del Santísimo Sacramento.

En San Francisco Vía-Crucis. En la Catedral solemne función a Nuestra Señora de Loreto, con orquesta y sermón.

En los templos parroquiales, Misa cantada a Jesús Nazareno.

Lorenzo BLANCO

DIA 9 DE DICIEMBRE

Este mes está consagrado al Nacimiento de Nuestro Señor Jesucristo.

Jubileo Circular. Su Divina Majestad está de manifiesto en la iglesia de las Esclavas del Sagrado Corazón de Jesús.

Santos Cirilo, Julián y Cipriano, confesores; Restituto, mártir; Santas Leocadia y Valeria, vírgenes y mártires.

San Restituto, obispo y mártir. Era este Santo Obispo de Cartago, en cuya ciudad hizo resonar su voz predicando el Evangelio y convirtiendo a gran número de infieles a la fe de Jesucristo. Su santa vida y su predicación le merecieron la palma del martirio. Fué su muerte a principios del siglo IV, recogiendo los cristianos su cuerpo y sepultándolo en un lugar decente, donde hizo el Señor grandes maravillas. San Agustín hizo un admirable sermón de este Santo al pueblo el día en que se celebró su festividad.

Santa Leocadia, virgen y mártir, en Toledo, en España, la cual en la persecución del emperador Diocleciano, por mandato de Daciano, presidente de España, fué encerrada en una estrecha cárcel y habiendo oído los tormentos que habían padecido Santa Eulalia y los otros santos mártires, puesta de rodillas en oración entregó su alma pura y santa al Criador, el día 9 de diciembre del año 303.

Hay en la ciudad de Toledo tres magníficas iglesias consagradas bajo el nombre de Santa Leocadia.

"en vez de agua de cal"

cuyo poder neutralizante es tan débil y la cual tiene, entre otras, la grave desventaja de diluir demasiado el alimento, los médicos aconsejan agregar al primer biberón que se le dé al niño en la mañana una cucharadita de

Leche de Magnesia de Phillips

Este excelente antiácido es cincuenta veces más poderoso que el agua de cal; no altera ni el sabor, ni el olor, ni la consistencia de la leche, y evita absolutamente que ésta se agrie y cuaje en el estómago causando cólicos, estreñimiento y vómito.

La Leche de Magnesia de Phillips es también lo mejor que existe para los "eructos ácidos," el ardor en la boca del estómago, la flatulencia, la indigestión y la biliosidad.

CONTRA LA TOS

Hay personas tan prevenidas que procuran tener a la mano todo lo que pueda necesitar en un momento dado de urgencia; y es una buena costumbre y muy encomiable, por cierto, por los beneficios que siempre reporta.

Pero en toda casa no hay una persona de estas condiciones, y sucede que al ocurrir cualquier accidente ó malestar, no se sabe del medio más activo de qué disponer.

Y ya que de utilidad oportuna hablamos, convendría a todas las familias tener en su casa el Jarabe de Ambrazoin, indicando con buen éxito en la influenza o gripe, aún en el caso más rebelde y también de gran utilidad cuando se usa como preservativo.

SUPER-VITAMINAS
LEGITIMO
LACTOMARROW
$1.35
SARRÁ
BUENAS FARMACIAS

EN MEMORIA DEL GENERAL CALIXTO GARCIA

HOMENAJE DE LA COLUMNA DE DEFENSA NACIONAL

El General Eusebio Hernández, el doctor José Manuel Cortina y el poeta Sánchez Galarraga, cantarán las glorias del gran caudillo

El día 11 del presente mes, el próximo sábado, se cumple el vigésimo sexto aniversario de la muerte del insigne patricio, Mayor General Calixto García Iñíguez.

Como todos los años, la institución Patriótica Columna de Defensa Nacional, ofrecerá un homenaje a la memoria de ese glorioso paladín de la independencia, realizando una ofrenda floral en su tumba, la cual tendrá lugar el citado día 11 a las cuatro de la tarde.

En este acto cantarán la gloria del gran cubano desaparecido, el general Eusebio Hernández, el doctor José Manuel Cortina y el ilustre poeta Gustavo Sánchez Galarraga.

Una banda del Ejército tomará parte también en el homenaje, así como la niña Juana González, del colegio "Romualdo de la Cuesta".

Todas las instituciones patrióticas de la Habana han prometido su cooperación y se ha solicitado la ofrenda floral de dichas instituciones y de los centros oficiales.

DEL REPARTO LAS CAÑAS

TRASLADO

Nuestro estimado amigo y compañero Tomás de la Cruz y su distinguida familia, han trasladado su residencia para la calle J. Alonso número 46, Luyanó.

Muchas felicidades les deseamos en su nuevo domicilio.

UNA NIÑA

Los apreciables esposos Lydia Azpeitia y Adolfo Vivó, se hallan sumamente complacidos con el nacimiento de una hermosa niña que los colma de alegrías.

Reciban la enhorabuena del cronista.

OPERACION

Por el doctor Manuel González ha sido operada de apendicitis la graciosa señorita Celia Hernández.

Le deseamos un rápido restablecimiento.

UN VASTAGO

Sonríe la felicidad en el venturoso hogar de los distinguidos esposos Fortunato Govantes y Consuelo Morillo de Govantes, Presidenta del Comité de Damas de la Escuela "El Salvador", con el nacimiento de un hermoso "baby".

Reciban nuestra enhorabuena.

NOTAS NECROLOGICAS

Recientemente ha fallecido la noble dama Agustina Sardiñás viuda de Capote, dechado de virtudes.

También ha bajado a la tumba la virtuosa señorita María Luisa Gutiérres Bueno, tras penosa enfermedad.

Nos asociamos al dolor de ambas familias por la desgracia que las aflige.

Emilio MOLINER.

PARA ELLOS Y PARA ELLAS

Por la Doctora HERMINIA PLANA

SECRETOS DE UNA PARISIENSE. — CONOCETE A TI MISMA

Estimada amiga:

Un sombrero excelente para la dama de cuello ancho y corto, es el que luce la figura de la derecha, grabado mayor.

Esa copa alta, casi cuadrada y la pequeña ala dan equilibrio grato al conjunto, mientras que con una toca puntiaguda y al ras de la cara, resaltaría más el excesivo ancho del cuello y cara.

Suya,

Leticia.

SEGUIDILLA

Campanita de mi alma,
¡cómo resuenas!
Mis amores queridos
tú me recuerdas.
Suena, campana,
aunque a tus dulces sones
llore mi alma.

Carmen de TERMENS.

EN EL TOCADOR

El agua para adelgazar

El agua es absolutamente necesaria para el organismo humano, y una de las misiones más importantes que tiene es la de lavar los tejidos y la eliminación de los cloruros y del ácido úrico. De aquí que no sea un grave error como algunos creen equivocadamente el beber fuera de las comidas y pasado el tiempo necesario para la digestión de los alimentos.

Nuestros tejidos están formados por una cantidad de agua fija y que no puede disminuirse sin grave peligro. Las bebidas renuevan la cantidad de agua que se elimina y la carencia de ésta puede ocasionar una enfermedad entre éstas, accidentes cardíacos, albuminuria, cólicos nefríticos, etc., todas ellas posibles derivadas de la acumulación en el organismo del exceso de cloruros elaborados y no eliminados.

El agua tiene además una propiedad diluyente y diurética que puede ser aprovechada en los regímenes contra la obesidad. El agua bebida cuando se ha hecho la digestión de la comida sirve para adelgazar, pues actúa como desasimiladora y causa la eliminación de una gran cantidad de ácido úrico. De aquí que sea recomendable beber en ayunas o con el estómago desembarazado de alimentos y durante el día, cuando se ha hecho la digestión, porque se eliminan más rápidamente los líquidos y se lavan los riñones.

Dr. MANNHEIM.

"Enamorado bobo".

No estará mal que usted regale a su amiga el **Estuche de Lujo Boncilla**. Mucho más cuando ella misma, según su carta, le ha manifestado su entusiasmo por esos productos de belleza. El "estuche de lujo", vale solo **cinco pesos** y puede encontrarlo en todas las tiendas principales: Perfumerías y boticas.

LA IMPRENTA TIENE

Como los árboles, ramas.
Como las sederías, listones.
Como las carnicerías, filetes.
Como las dulcerías, pasteles.
Como las cuestiones políticas, imposiciones.
Como los pintores, modelos.
Como una mujer atractiva, formas.
Como un viajero, impresiones.
Como las cárceles, galeras.
Como una mina, tiros.
Como los varones (no lampiños), bigotes.
Como un traje deteriorado, remiendos.
Como las cerraduras, llaves.
Como los nobles, títulos.
Como un vestido de señora, adornos.
Como los paseos concurridos, tipos.
Como un mal torero, picas.
Como un sistema monetario antiguo, cuartillas.
Como la república, estados.
Como los ejércitos, columnas.
Como los comercios, cajas.
Como el infinito, espacios.

Indecisa

¿Cómo no? También para los mayores de la familia tiene el pródigo y bueno de Santa Claus muchos regalos. Sino, claro está, ya no será juguetes de cartón y sonajeras... Al abuelito le regocijaría ver llegar a la casa un buen "chase longe" donde tenderse cómodamente a fumar y leer. Si va a la "Casa Life", San Rafael y Rayo, podrá ver distintas clases de esos confortables muebles. Especialmente le recomiendo uno compuesto de butacón grande con anchos brazos dispuestos para guardar en su interior libros, periódicos, la costura (si es la abuelita). Además platico cenicero. Completando el butacón va una gran banqueta que se guarda debajo de la butaca o se extiende a los pies de ella para formar el diván. Y si le añade una linda lámpara de pie con alegre pantalla, el conjunto será principesco y una satisfacción positiva para el buen abuelito. ¡De las más preciadas de estas pascuas!

EL GALLO Y EL ZORRO

FABULA

Un zorro camandulero
Visitaba un gallinero
Y le fastidió que el gallo
Cantara cuando ni un rayo
Del sol doraba el alero.
Y así le habló:—¿Qué razón
Te obliga a tal madrugón?
—Yo canto anunciado el día
—Pero es de noche...
—Sería
Mas noche sin mi canción...
—Puede que sí, mas liviano,
Te doy un consejo, hermano,
Profundo y muy popular...
No por mucho madrugar
Amanece más temprano.

E. Richard Lavalle.

LA SENCILLEZ Y LA MODESTIA

Una mujer dotada de raro valor cívico, digno de todo encomio, una maestra, una directora de escuela normal de maestras, interpretando el buen sentido moral inmutable—pese a todos esos modales y modas que encaprichan y desvían al mundo "moderno"—ha dispuesto que las alumnas que asistan a su plantel, deberán vestirse con sencillez, en cada uno de los detalles que ello implica. Las joyas relumorantes, los adornos llamativos, los trajes audaces, las faldas voladoras. Todo eso lo prohibe la valiente directora normal—perfectamente normal.

¿Quién podría criticar a esa mujer que comprende y quiere hacer comprender el sentido de la familia, de la moral, de la felicidad—¡sí, señoritas garzonas, batacianicas!— el sentido de la felicidad de ustedes?

La sencillez, la modestia. He aquí el secreto que hizo fuertes a las mujeres que viven en la historia. ¡Porque la modestia y la sencillez, hermanas del recato, no están, ni mucho menos, reñidas con la elegancia ni con el chic verdaderamente femeninos!

Del hogar y de la escuela salen los individuos a la batalla del vivir, y es preciso que vayan muy bien preparados. Es una cuestión de disciplina y de lógica militares. El soldado que no se prepara es un vencido tácito y fatal.— T. N.

Madrina.

No recuerdo el nombre exacto con que puede pedir ese album, pero bastara que diga a la señora R. Caballero, Galiano 18, que desea el "album para bebé". "Ella sabrá de lo que se trata. Según clase valdrá entre dos y cuatro pesos. (Están rebajados). Encuentro muy buena idea esa de guardar en el albún los retratos, no sólo los retratos del niño en las distintas etapas de su existencia, sino también las fotografías de sus felices papás, de los abuelitos y de los padrinos. Es un recuerdo eterno y sentimental que lo acompañará toda la vida.

EL CODIGO DE LAS MUJERES

El pudor vale más que el cuerpo; conserva el pudor.

—No tengas muchas amigas. Las mujeres son egoistas y sólo desean la desventura de las demás. La única amiga desinteresada y noble es la madre.

—Si tienes la felicidad de encontrar una amiga que siempre te aconseje bien, consérvala a todo trance.

—Nunca seas ingrata con los que te han servido. La ingratitud mata todos los sentimientos grandes y todos los afectos.

—Nunca te escudes en tu debilidad. La más triste de todas las debilidades es ser débil.

—No busques en los hombres aquello que pasa fugazmente. Apréciálos, más que por su dinero, por su caballerosidad y sus bondades.

—Si quieres ser buena, huye de las malas mujeres.

—Trabajá mucho, porque el trabajo engrandece, dignifica y desaloja los malos desos.

—Viste con decencia. Desecha el lujo, porque éste es la causa de muchos males y de constantes humillaciones.

—Aspira siempre a subir y ten mucho cuidado en no descender. El lodo cubre los diamantes; la luz abrillanta el carbón.

—Sé, como madre, amante; como hija, humilde; como esposa, amante y humilde.

Mujer: practica estos preceptos y la felicidad será tu compañera.

El "Libro del Niño", por Isabel E. Bétancourt.

Lectora, no dejes de ver en los "Cascabeles" del próximo lunes (Lectura Amena) lo escrito acerca de ese bello libro dedicado a la infancia. Te lo recomiendo.

Inesita.

En la librería "Académica" encontrará lo que desea su mamá, la Economía Doméstica y la revista El Hogar y la Moda. Prado 93, bajos de Payret, teléfono A-9421.

Dionisio.

La pomada "Liliana" para el cabello, es no sólo inofensiva, sino curativa. No le hablaría de manera tan positiva, si no estuviera tan segura de su eficacia, probada en numerosos casos. El botecito vale **dos pesos**. Pídala en El Encanto, departamento de perfumería. San Rafael y Galiano.

Económica.

Vea dos maneras de aprovechar el pan atrasado y convertirlo en platos sabrosos.

Pan frito

Córtese el pan en rebanadas y fríase en el sartén con poca manteca. Se usa para sopa y para bacalao a la vizcaína. Como plato puede servirse acompañado de plátanos maduros fritos o pimientos morrones dulces, de lata y hojas de lechuga picadas o con una salsa cualquiera.

Es un plato de gran recurso para el cocinero.

Moyetes

Se coje el pan, prefiriendo el de flauta por ser el más apropiado y se le saca todo el migajón posible, se humedece con leche o caldo y después de algo blando se le introduce, en la cavidad efectuada, un picadillo que se habrá cocinado aparte, en un sofrito, con alcaparrado y vino seco, con su correspondiente sal y pimienta, y después se envuelve el pan en un batido de huevos y se fríe procurando que en las aberturas efectuadas haya más cantidad de huevo.

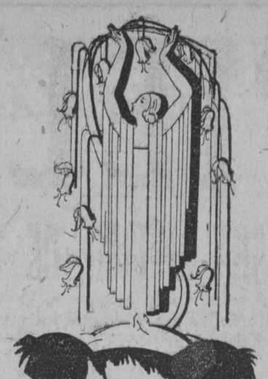

Jabón Orgio

Extracto
Loción
Polvos
Crema
Brillantina

MYRURGIA
Barcelona · España

PROVEEDORES DE LA REAL CASA ESPAÑOLA

SEDAS

PAÑO DE LANA BELGA, 1.1/2 YARDAS DE ANCHO,	$2.80
TERCIOPELO CHIFFON FRANCES, a	$4.50
SARGA DE LANA	„0.90
ASTRAKÁN, color entero, el MEJOR, a	„4.50
CREPE MARROQUI	„4.00
CREPE MONGOL	„3.50
CREPE FLAT SUPERIOR	„2.75
CREPE FLAT FRANCES	„2.50
CREPE FLAT DOBLE, todos colores	„2.00
CANTON SATINADO FRANCES	„4.00
CANTON SATINADO	„2.80
TELA FAYA SEDA Y LANA	„3.50
SATIN CREPE FRANCES	„3.25
CHARME, muy fino	„2.25
CREPE CANTON	„1.80
TAFETAN FAYA	„1.70
BURATO DOBLE	„1.50
BURATO de segunda	„0.90
TELA ESPEJO francesa, blanca	„1.60
TELA ESPEJO SUPERIOR	„1.00
MEDIAS TODO SEDA "ALLEN-A"	"2.50
MEDIAS DE SEDA "ALLEN-A"	„1.75

SE MIDE POR YARDAS

LA CASA DE LAS SEDAS

San Miguel 21, entre Industria y Amistad. Tel. M-9261

SERVIMOS PEDIDOS AL INTERIOR.

11444 — 1d-15

Medias, Muchas Medias!!

Avisamos a los señores comerciantes y vendedores que tenemos todo lo que pueda demandarse en medias:

TODAS LAS MARCAS
TODAS LAS CLASES
TODOS LOS PRECIOS
TODOS LOS COLORES

SOMOS LOS MAS FUERTES EN ESTA LINEA, RECUERDE BIEN EL NOMBRE.

LA CASA DE LAS MEDIAS

JUAN GONZALEZ HNO. & CO.

BERNAZA 37.

I. VILLARREAL

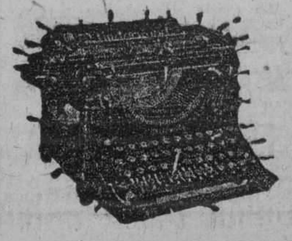

TALLER DE REPARACIONES, NIQUELADO Y CILINDROS DE GOMA. — REPARAMOS TODA CLASE DE MAQUINAS DE ESCRIBIR Y DE SUMAR.

Máquinas de escribir y de sumar, nuevas y reconstruidas de las mejores marcas.

Efectos de escritorio en general, sellos de goma.

TELEFONO A-5529.
HABANA, 122 y 124.
HABANA.

M.E.C.D. 2016

PIELES

PARA ADORNO DE VESTIDOS

De pelo largo y corto. En todos los colores y anchos. Hemos recibido la colección más bonita y los tonos de colores más elegantes que se han curtido. No se desespere buscando la piel que necesita. Venga a ver nuestro surtido y en seguida la hallará. Precios: Desde 80 cts. hasta $6.00 la vara.

PIEL DORADA Y PLATEADA

También de esta clase de piel hemos recibido en diferentes anchos y calidades.
De media vara de ancho, desde $1.00 la vara.
De una y cuarta varas de ancho, a $2.25 la vara.

Mantones y Chales

El surtido de mantones y chales que hemos recibido es encantador. En interminable surtido de colores y muy diversos bordados. Hay finísimos mantones bordados a mano, desde $25.00. Entre los que hemos recibido los hay muy delicadamente pintados, en dibujos caprichosísimos.

MEDIAS DE SEDA

Todas garantizadas. Por cada par que indebidamente se rompa damos uno nuevo. Esta garantía hace que nuestras clientas nos den siempre la preferencia al hacer sus compras. Pruébelas usted y será una clienta más.

De seda **"RAYON"**, a 50 y 75 centavos.
De seda 100x100, a $1.25.
Todas de Seda, inclusive los refuerzos, a $2.75.

Lunes y Martes Venta de Retazos

LA ELEGANTE

Dos casas con precios de almacén

Muralla esquina a Compostela y Neptuno 48

Teléfonos A-3372 y M-1799

Sarah et Reine

EN EL "LAFAYETTE" ESPERAMOS UN GRAN SURTIDO DE TRAJES DE NOCHE PARA LAS FIESTAS DE LA TEMPORADA ASI COMO LOS ECHARPES DE NOCHE ULTIMAS CREACIONES DE DE LA CASA "VILMAR"

TENEMOS A LA VENTA EL NUEVO TAUPE GLYCERINEEY EL MODEL "CHEMINEAU" DE CAROLINE REBOUX

Sarah et Reine

Prado 100

¿Há Descuidado Usted Sus Riñones?

¿TIENE usted un constante dolor de espalda, deprimentes dolores de cabeza y vahidos? ¿Sé encuentran alterados sus nervios? ¿Sé siente usted débil, cansado y agotado—completamente desanimado? Son tantas las personas que se encuentran en ese triste estado. Todo, ¿por qué?

Con bastante frecuencia todo se debe a que los riñones no funcionan con regularidad. Los riñones son los filtros de la sangre. Una vez que éstos se alteran en su labor, impurezas se acumulan y el organismo resiente sus perniciosas consecuencias. Usted está propenso a sufrir de dolores de espalda, agudos y repentinos dolores reumáticos, que se sienta achacoso y adolorido, y experimente dolores de cabeza, vahidos y atormentantes irregularidades de la vejiga.

¡Nó corra el riesgo de contraer serios malestares de los riñones! De ayuda a sus riñones con las *Píldoras de Foster*, antes de que sus dolencias vayan de mal en peor. Las *Píldoras de Foster* se usan con éxito y se recomiendan en todo el mundo. Por medio siglo han venido dando ayuda a otras personas que sufren de desórdenes de los riñones. Usted puede tomarlas con fé.

PILDORAS DE FOSTER

PARA LOS RIÑONES

De Venta en Todas las Boticas

ANUNCIESE EN EL 'DIARIO DE LA MARINA'

Lo Mismo en Charol que en Pieles de Colores Tenemos lo más Nuevo

Porque recibimos exclusivamente las creaciones de Bally, de Suiza; y de Albert y de Rotty, de Norte América. Así podemos ofrecer a usted más de 80 modelos diferentes en calzado invernal. Desde $7.50. No compre sin antes ver y comparar. Gratis se envía el catálogo de novedades.

PELETERIA DE LUJE
LA GRANADA
OBISPO Y CUBA — MERCADALYCO — HABANA

Espuma

LA jabonadura espesa y húmeda que ablanda la raiz de la barba más áspera y permite darse una buena afeitada es producida a la perfección por el jabón de Afeitar Williams en barras en el envase Holder-top (de una tapa). Después de afeitarse deja la piel saludable y suave como el terciopelo. El mango sanitario permite que el jabón se sostenga firmemente en la mano.

El mismo jabón se puede obtener en el envase Double-cap (de dos tapas). Para ambos hay barras de repuesto dondequiera.

Representantes:
CELESTINO FERNÁNDEZ & HIJOS
Gonzalo de Quesada 63 y 65, Habana

Williams 19

Después de afeitarse use la Loción Aqua Velva de Williams.

Señora

PROTEJA SU CUTIS

La verdadera belleza es la natural. Consérvela usando siempre

AGUA SUAVISADA

libre de cal, magnesia y otras materias nocivas a la piel.

Lo usan las mejores peluquerías
Tendremos placer en informarle

DURO

THE DURO Co.
HABANA 85
Teléfono M-C822

ATUN Y BONITO

Selectos

ANTONIO ALONSO, Hijos. Vigo, España

HABANERAS

Viene de la página CINCO

ANTE EL ARA

EN LA IGLESIA DEL CARMEN

Conchita Bernal y el doctor Ricardo Moré

Empezó bien la semana.
Con boda.

Fué en la noche anterior la de la señorita Concepción Bernal y Lines, airosa, graciosísima, y el joven doctor Ricardo Moré y Vallhonrat.

Estaba señalada la ceremonia para las nueve y media en la Parroquia de Nuestra Señora del Carmen.

La nueva iglesia, radiante de claridad, aparecía engalanada con el mejor y más exquisito gusto.

Un decorado magnífico.

De flores y plantas.

El jardín **La Diamela**, tan acreditado en trabajos de esa clase, se hizo de nuevo acreedor a los mayores elogios.

Admiraban todos en la belleza general del adorno las primorosas flores de aquel poético edén a que está tan estrechamente ligado el nombre de Teodoro Llobera.

También de **La Diamela**, de confección exquisita, era el ramo que lucía Conchita Bernal.

De claveles.

Blancos claveles de España.

Además, combinados en el conjunto floral, lindos **easters lillies** y botones de rosas Perla de Cuba.

Podría decirse que es el bouquet más bonito que ha salido este año de **La Diamela** para una novia.

Servía de complemento a la **toilette** de la señorita Bernal.

Con la bendición de Fray José Vicente, párroco del Carmen, quedó solemnemente consagrada la unión de Conchita y Ricardo.

El señor Juan María Bernal y Aguilera, padre de la encantadora desposada, fué el padrino de la boda.

Y la madrina, la distinguida señora Josefa Vallhonrat de Moré, madre del novio.

Testigos.

Por la señorita Bernal.

El doctor Alberto Bernal y los señores Francisco Alfonso, Fernando Zayas, Francisco Valdés-Jurdán y Rogelio González.

El brigadier Eduardo F. Lores, del Estado Mayor del Ejército, firmó como testigo del novio con el doctor Francisco Vallhonrat, los señores Lorenzo S. Ruiz y Domingo Vallhonrat y mi antiguo y muy querido compañero del periodismo Modesto Morales Díaz.

Una figura resaltaba entre la concurrencia con el imperio de su soberana belleza.

Nena Moré.

Hermana del novio.

A ella, la lindísima prometida del afortunado joven Ramiro Collazo, hizo entrega la adorable **fiancée** del ramo de mano.

Recibió otro, modelo especial de **La Diamela**, que era el de tornaboda, ofrecido por la propia señorita Moré, y con el cual salió de la Iglesia del Carmen.

Mis votos aquí.

Por la felicidad de los novios.

TEMPORADA DE VELASCO

De éxito en éxito.

Contados por representaciones.

Hay que decirlo de **En plena locura**, la lujosa, la esplendidísima revista que ha sido el acontecimiento en el primero de nuestros coliseos de la temporada de Velasco.

Obra sin igual, realmente imponderable, con cuadros que son una maravilla para exhibición de las triunfales bellezas de María Caballé, Tina de Jarque y Eva Stachino, las tres figuras culminantes en el conjunto escénico del Nacional.

Gusta por su música.

Admira por su presentación.

En la función de la noche de hoy vuelve **En plena locura** al cartel.

Se repite mañana, en día de moda, repartiéndose por las artistas entre el público pomitos de esencia de la Maltina Tívoli.

Una tanda elegante está dispuesta con la bella revista **En plena locura** para la tarde del sábado.

Habrá para cada una de las damas de la concurrencia un nuevo regalo de la flamante Maltina Tívoli.

Carteritas para la melena.

Muy elegantes.

VIAJ EROS

De paso.

Un viajero ilustre.

El Marqués de Rialp, nuevo Embajador de España en México, que figuraba entre el pasaje que trajo el **Alfonso XIII** ayer.

Viaja con su esposa, noble dama cubana, Consuelo Du-Quesne, de la aristocrática familia de este apellido en la sociedad de la Habana.

Llegó en este vapor la señora Lucila Ariza, distinguida esposa del cumplido caballero Ricardo Herrera, Jefe de Despacho de la Secretaría de la Presidencia.

Acompañada vino de su hermana, la señorita María Ariza, que por espacio de algunos años residió en Madrid.

Otro viajero.

El pintor Emilio Velo.

Del pasaje del **Pastores**, que también arribó a puerto ayer, haré mención especial del doctor Juan A. Lliteras y su distinguida esposa, Hemelina López Muñoz, dama de nuestra mejor sociedad.

Además, en unión de sus respectivas esposas, Mr. William Campbell y el señor Andrés de la Guardia.

El abogado George Leonard.

Y el señor Nick Adan.

Continúa en la página NUEVE

"EL SIGLO"

MUEBLES DE ARTE

Novedades en Lámparas y objetos para regalos
Visítenos e impóngase de nuestros bajos precios
O'REILLY Y HABANA
Teléfono A-6135.

REGALOS DE GUSTO

Coincidiendo con las próximas festividades de Pascuas, época la más apropósito para regalos, nos llegan a diario importantes embarques de novedades, todas de encantadora belleza. Para las damas, caballeros, y niños. Para todos y cada uno, siempre encontrará usted en nuestro grandioso surtido, lo más propio, lo que más halagará. Y con nuestras secciones especiales de precios económicos, podrá hacer sus adquisiciones con el más módico presupuesto.

La Casa Quintana
LA CASA DE LOS REGALOS

NUEVAS MONEDAS ITALIANAS

El Ministro de la República en Roma, Italia, señor Carlos de Armenteros, ha remitido a la Secretaría de Estado un informe sobre las nuevas monedas italianas de cinco y diez liras de valor en plata, creadas por Real Decreto-Ley de 16 de septiembre último, emitidas por la Real Casa de Monedas, según la autorización concedida por Real Decreto de 30 del propio mes. Del informe del Ministro son los párrafos siguientes:

"Las mencionadas monedas han salido ya a la circulación y ellas reacuñadas de nuevo son las mismas de una y dos liras que existieron hasta el año 1917 con curso legal.

La antigua de dos liras en igualdad de condiciones ha sido sustituída por la de diez liras.

En el año 1913 el precio de la plata era el de 111 liras el kilogramo y en proporción el valor de la plata contenida en la moneda de una lira era de 46, correspondiendo, por tanto, en aquella fecha su valor metálicos al 46 por ciento de su valor nominal.

Esta relación fué bruscamente alterada por la guerra europea y por un doble factor, que fueron primero la desvaluación de la moneda italiana, segundo porque el precio de la plata subió enormemente, costando la onza inglesa 29 peniques en 1913, 36 en 1916, 50 en 1918 y 75 en 1919.

La cantidad total de monedas de una y de dos liras, retiradas por el Decreto de 10 de octubre de 1917, fué de 194.894.000 de liras que quedaron depositadas en la Casa de Monedas. Esta cantidad ha sido empleada agregándole 22.000.000 de escudos recogidos de acuerdo con la Convención de París de 1908, y que estaban en la Tesorería, en la acuñación de las nuevas monedas de 5 y 10 liras, las que alcanzarán la cifra de 1.000.000.000.

Dado que el kilogramo de plata vale hoy 562 liras, el valor metálico de la moneda de cinco liras que pesa poco más o menos cuatro gramos, será de 2.35 y el de la de diez liras, de 4.70, casi el 46 por ciento, o sea el valor legal que tenía antes de la guerra europea."

DESPUES DE LA FELIZ AMPLIACION

Desde el pasado lunes, según ha visto la numerosísima y estimable concurrencia que nos honró con su visita, LA CASA GRANDE dispone de un nuevo salón, pequeño anticipo de lo que va a ser la cómoda y espaciosa casa que muy pronto vamos a tener el gusto de ofrecer a nuestros favorecedores.

Este nuevo salón ha venido a satisfacer un deseo vehemente, y a llenar una necesidad perentoria, pues teníamos innumerables artículos de novedad que no podíamos poner a la venta por falta de sitio. Además deseábamos aumentar la cantida d de artículos puestos en venta especial.

Todo ha sido cumplido ya. Los entrepaños se han poblado de artículos interesantes, y en dos filas, a todo lo largo del salón están expuestos los infinitos que ofrecemos en venta especial.

LA CASA GRANDE ha querido aprovechar esta oportunidad para demostrar que siempre pone todos sus recursos a contribución del buen servicio que por su constante favor debemos a nuestros clientes.

VEASE LA SIGUIENTE DEMOSTRACION DEL INTERES SENSACIONAL QUE CON ESTA AMPLITUD HEMOS PODIDO DAR A NUESTRA SECCION DE TELAS.

Y TAMBIEN EN LAS SEDAS, QUE "LA CASA GRANDE" OFRECE ESTE AÑO EN RIQUISIMA COLECCION.

SEDA ESPEJO, en infinidad de colores,	$1.25
CREPE DE CHINA, finísimo, en bonitos colores	0.75
CREPE MARROCAIN, en la más variada colección de colores	1.15
CREPE ROSANARA y FOULARD	1.85
CREPE MARROCAIN y CREPE SATIN	2.00
FLAT CREPE	3.00
SEDAS BORDADAS Y TERCIOPELOS	3.15
SEDA JAPONESA, floreada, con originalísimos dibujos	3.25
SARGAS DE ALGODON, de apresto muy fino, en colores de novedad, a	0.22
SARGAS DE ALGODON de 32 pulgadas de ancho, en multitud de colores, a	0.40
CREPE MERCERIZADO, de vista muy elegante, en colores novísimos, a	0.52
CREPE ESTAMPADO, con dibujos muy originales, de reciente creación, a	0.60
SARGA DE LANA, CREPE ESTAMPADO Y FOULARD, en colores y dibujos de temporada, a	0.90
SARGAS DE LANA, de 36 pulgadas de ancho, en muchísimos colores, a	1.50
SARGAS DE LANA, de 54 pulgadas, muy fino, en infinidad de colores de moda, a	3.00
PANAS INGLESAS, de excelente calidad, en soberbia colección de colores, a	0.90

VICHY PARA CAMISAS DE CABALLERO

de mucha duración, de pintados muy en boga, el corte a $1.75 y a $2.55.

LA CASA GRANDE HABANA

La belleza que domina

la que se impone a todo, es una piel y cutis encantadores, que elamen la atención universal. Cualesquiera que sean los rasgos de su cara es el aspecto de su piel y cutis lo que determina su belleza. Aprovéchese de ello, dando a su cutis el aspecto seductor que solamente la

CREMA ORIENTAL de GOURAUD

"La varita mágica de la belleza"

puede proporcionar. Comunica una belleza radiante, refinada, un aspecto que hechiza y al mismo tiempo tan sutil y delicado que carece en absoluto de las apariencias del retoque. La Crema Oriental de Gouraud desempeña tres funciones con respecto a la piel, a cual más importante: embellece, conserva y protege. Es de efectos a la vez astringentes y antisépticos, lo cual la hacen de valor sin igual en casos de rojeces o bermejuras, arrugas, piel lacia o demasiado aceitosa. Empiece a usarla hoy mismo y observe la creación de nueva belleza.

Remita 50 centavos y recibirá un surtido especial de preparados Gouraud's para tocador, o 10 centavos para una muestra de la Crema Oriental de Gouraud.

8-2-5

Ferd. T. Hopkins & Son 430 Lafayette St., Nueva York

Hoy Jueves

GRAN LIQUIDACION DE SOMBREROS FINOS

$2.00 2.50 y 3.00

SEÑORITA ES

LA MIMI

INDUSTRIA, 112.

12288 1d 9

Crónica Social

En el tren de la mañana de hoy llegó a esta ciudad el culto Sr. José Hernández acompañado de su excelentísima y gentil Sra. Doña Elvira Hernández y Ozores. Los dos se encuentran llenos de salud y energías lo que atribuyen al tónico Bacalaol que tanto bien ha hecho a la humanidad doliente.

Es casi increíble la rápidez con que empieza el BACALAOL DEL DR. RICHARDS su tarea de producir carnes, vitalidad, sangre roja, —en una palabra,—vida. Estas nuevas tabletas del más puro aceite de hígado de bacalao, módicas en precio, producen resultados sorprendientes en muy poco tiempo.

Las personas flacas, enfermizas, cansadas y débiles; las que necesitan rodear su cuerpo de carnes firmes y sólidas; los niños raquíticos, de huesos reblandecidos,—todo el mundo debe aprovechar el Bacalaol en seguida.

Una Tableta BACALAOL equivale, en valor nutritivo, a una cucharadita del más puro aceite, y, ¡qué resultados más rápidos! Casi en seguida empieza usted a notar lo bueno que le está resultando este magnífico tónico. Mejillas rellenas y rosadas, cuerpo fuerte y robusto, mente satisfecha y alegre, salud vibrante,—todo ello viene con el BACALAOL. Su precio es muy módico y lo venden todas las farmacias buenas.

Tabletas **BACALAOL** del Dr. Richards PARA ENGORDAR

M.E.C.D. 2016

NECESIDAD DE . . . . .

Viene de la PRIMERA página

la Marina: Arroyo Apolo pediría que se le hiciese la cloaca y que se echase un puente sobre el Arroyo; los Pinos reclamarían la unión con Jesús del Monte y que se levantasen las casas de Chuchita y de Don Pedro; Quivicán que le hiciesen una aldea en el Güiro; Salud cujes y abono, Jaruco también semillas, y gallinas y cochinos; la Güira de Melena que la uniesen por carretera con Batabanó (la primera firma sería la mía, ya que el ciclón me ha destrozado mi finca Santa Ana, me ha tumbado, palmas, árboles, el exterminio, como me dijo mi arrendatario Elpidio Carrasco: he perdido cocos, mameyes, mangos, zapotes en grande, como todo el mundo ,el mundo del barrio de Turibacoa, sabe y me conformo con la carretera y así sucesivamente.)

De este modo todos los habaneros disfrutarían del beneficio, no habría privilegios, ni pretenciones, ni roñas, ni envidias, ni murmuraciones: nada se le debería a Juntas y Corporaciones: el auxilio saldría del mismo animo, de la misma voluntad popular.

Y con todos estos datos y con el total " erendum", me presentaría a la Junta de Subsistencias, para que formulase un plan definitivo y de conjunto y luego lo presentaría al General Machado para que éste le pusiese el visto bueno.

—También usted guataqueando.

—Sí, señor, porque es cosa cierta, que nuestra mala ventura ha movido la piedad universal; pero no menor cierto es que ha tenido muy gran parte las buenas relaciones que habilidosamente, se ha sabido captar el Presidente, y yo quiero ser sincero. Cuando hace algo malo, o que no me gusta a mí murmuro. Pero Yo no soy más que un hombre de buena fe.

—¿Pero qué murmura?

Algunas veces; pero es a mi perjuicio:

Tenga por cosa segura
Que tiene aquél que murmura
En su lengua, su enemigo.

DEL GOBIERNO PROVINCIAL

CIRCULAR A LAS SOCIEDADES

Por el Negociado de Asociaciones del Gobierno Provincial se le ha pasado en el día de ayer la siguiente Circular a todas las Asociaciones de Beneficencia e Instrucción:

"De orden del señor Gobernador recuerdo a usted el cumplimiento del Decreto Presidencial número 1694 de fecha primero de Noviembre del corriente año, en el que se dispone la remisión al señor Secretario de Sanidad y Beneficencia de los Estatutos y Reglamentos por el que se rige actualmente esa Colectividad.

De Vd. atentamente, (f)— **Tomás Ramos Merlo**, Secretario interino de la Administración Provincial.

RECORDATORIO A LOS ALCALDES

Se ha recibido por el Gobernador interino de la Provincia señor Ernesto López, el siguiente telegrama:

"Ruego a usted se sirva comunicar a los Alcaldes Municipales de su Provincia se sirvan dar cumplimiento a lo que dispone el artículo 11 del Reglamento para los Guarda-Jurados, aprobado por Decreto Presidencial número 1,331 de 21 de Agosto y publicado en la Gaceta Oficial el día 23 de dicho mes y del año en curso, pues muchos Alcaldes no han cumplido con lo que se ordena y ésta Secretaría se ve impedida de cumplir con lo que dispone el artículo 12 del ya citado Reglamento. (Fdo.) **Rogerio Zayas Bazán**, Secretario de Gobernación.

SOCIEDAD DE VECINOS

Ha sido presentado par su aprobación por el señor Gobernador de la Provincia, el Reglamento por el cual ha de regirse la nueva Sociedad que ha de denominarse "Unión de Vecinos del Reparto Ensanche de la Víbora".

PROBLEMAS ENTRE MAESTROS

Ha sido presentado al Gobernador por la Delegación de la Asociación Nacional de Maestros de San José de las Lajas una protesta contra la Directiva de dicha Asociación; en el sentido de que amparándose ésta en su Reglamento les prohibe reorganizarse en la misma forma que determina el citado Reglamento.

Agregan los protestantes que esa actitud de la Directiva es para evitar que ellos tomen parte en las próximas elecciones de la Asociación, toda vez que parece ser que se persigue el fin del triunfo de determinada candidatura.

ASUNTOS POLITICOS

El señor Antonio Leonard, Concejal del Ayuntamiento de Alquizar, se entrevistó con el Gobernador tratando asuntos políticos.

EL GOBERNADOR ELECTO

Visitó al Gobernador interino señor Ernesto López, el Gobernador electo de esta Provincia Sr. Antonio Ruiz, para tratar con aquel de distintos asuntos, celebrando además distintas entrevistas con varios Alcaldes y jefes políticos que visitaron también el Palacio de Balboa.

GRAN FESTIVAL DE LOS MANTONES

Programa del gran festival de los Mantones que la Asociación de Repórters celebrará mañana, viernes, en el Roof Garden del Hotel Plaza:

1.—"Cinema" Music Hall. (Aires Andaluces) por la Banda Municipal.
2.—"Sevilla". Recitación por el laureado poeta Gustavo Sánchez Galarraga.
3.—Tango "Chau-Chau" del maestro Rivera Baz, por Less Dancing Classic.
4.—"Granadinas y Malagueñas", por el notable barítono señor José Marina Fuentes.
5.—"Caramelo", fantasía de aires españoles por la Banda Municipal.
6.—"Exhibiciones" por el inimitable Modestín Morales Díaz.
7.—"Recitaciones alusivas", por el ilustre actor Ricardo Calvo.
8.—"Gavota", fantasía inspirada en la música de Paul Lincke, con trajes de la época de La Boheme, por los Dancing Chassic.
9.—Ejecuciones, por la Banda de la Marina de Guerra Nacional.
10.—"Tango Gitano" y "Sevillanas", por una notable artista.
11.—"Concurso de Fox-Trots", pieza "La Verbena de los Mantones", del notable maestro Moisés Simons.
12.—"Tango Argentino" con el traje auténtico empleado por Rodolfo Valentino en los "Cuatro Jinetes del Apocalipsis".
13.—"Selecciones", por la Banda Municipal.
14.—"Selecciones", por la Banda de la Marina de Guerra Nacional.

ESTA ENFERMO DE GRAVEDAD EN CUBA EL GRAL. MINIET

Numerosos vecinos del pueblo de Mantua recorren las calles en súplica de que se les dé trabajo

(Por telégrafo).

SANTIAGO DE CUBA, Diciembre 8.—DIARIO, Habana.—El General Vicente Miniet(que peleó en las guerras del 68 y 95 y estuvo deportado en Chafarinas, encuéntrase desde hace algunos días gravísimamente enfermo. Témese un fatal desenlace, pues las pulsaciones del día de hoy eran de 35 grados y sostiénese con inyecciones de suero y para obtener alguna tranquilidad empléase sedol.

El Corresponsal.

DETENCION DE ANTONIO BAEZ FUGADO DEL PRESIDIO NACIONAL

ZAZA DEL MEDIO, diciembre 8.—DIARIO.—Habana. — Ayer, tarde, a las siete, fué detenido Antonio Baez Hernández, de Canarias, de 28 años de edad y de la raza blanca, por la fuerza rural de esta localidad, al mando del señor Aníbal Viñas. El detenido Baez cumplía condena de catorce años en el Presidio Nacional, por el delito de asesinato en el pueblo de Gaspar, provincia de Camagüey, habiéndose escapado al tirarse del tren rápido por las inmediaciones de este pueblo.

Es de felicitar al señor Aníbal Viñas por su importante servicio.

Peña, Corresponsal.

LOS VECINOS DE MANTUA PIDEN TRABAJO

MANTUA, dic. 8.—DIARIO, Habana.—Un gentío numeroso se congrega frente al ilustre Ayuntamiento de este pueblo en demanda de trabajos para poder aliviar la situación precaria que atraviesa este término habiendo dado lugar a reunirse el Sr. Alcalde, el Sr. Mariano Prieto con los más considerados elementos de todas las industrias quedando a la vez constituída una Comisión para entrevistarse con el honorable Presidente de la República en donde le expondrán la situación del pueblo.

A. Talledo, Corresponsal.

SE INAUGURA EL TELEFONO DE LARGA DISTANCIA EN JARONU

JARONU, diciembre 8.—DIARIO, Habana.—En el día de hoy se inauguró el teléfono de larga distancia. La inauguración tuvo efecto a las diez y media de la noche.

Vilero, Corresponsal.

SEÑORA SUICIDA

PILOTOS, dic. 8.—DIARIO, Habana.—Hoy ha fallecido la Sra. Ramona Cruz a consecuencia de haber ingerido intencionalmente gran cantidad de polvos verde París.

La suicida manifestó que estaba aburrida de la vida.

Corresponsal

RESULTO SOLEMNE LA VELADA DEL TREINTA UNIVERSARIO DE LA MUERTE DE MACEO

LIMONAR, diciembre 8.—DIARIO.—Habana.—Resultó brillantísima la velada conmemorativa del treinta aniversario de la muerte del General Maceo, en la sociedad que lleva su nombre. La apertura de la velada se efectuó por el presidente de la sociedad, señor José Ayllon, tocando el Himno Nacional al piano la señora Luisa Prince; se recitaron bellísimas poesías alusivas al acto por el niño Cheo Sablon y las señoritas Lainé, Ayllon y Hernández. Los hermanos Garrigó cantaron composiciones acompañadas al piano. El señor Florencio Martínez Moliner y R. Fernández y Martínez pronunciaron bellos discursos siendo muy aplaudidos.

El Alcalde Tiburcio Villegas y demás autoridades civiles y militares, asistieron al acto, así como representaciones del Liceo y de la prensa.

—Mañana se celebra una función a beneficio del Concurso de Maternidad.

Martínez, Corresponsal.

EN EL "CENTRO FAMILIAR" DE MADRUGA SE CONMEMORO LA FECHA DE LA MUERTE DE MACEO

MADRUGA, diciembre 8.—DIARIO, Habana.—Anoche se celebró en la sociedad Centro Familiar, la solemne velada en honor del Lugarteniente del Ejército Libertador, Antonio Maceo, y de su ayudante de campo, Panchito Gómez Toro.

Usaron de la palabra varios oradores que estuvieron muy elocuentes, haciendo el resumen de la fiesta el doctor José M. Pardiñas.

G. Alonso, Corresponsal.

SENTIDO FALLECIMIENTO EN CAMARONES

CAMARONES, dic. 8.—DIARIO, Habana.—En la mañana de hoy, a causa de un accidente, falleció el honrado vecino de este pueblo Sr. Julio Díaz. Envío por este medio mi sentido pésame a sus familiares.

El Corresponsal

TRASLADO DE LOS RESTOS DE TOMAS MACEO

SANTIAGO DE CUBA, dic. 8.—DIARIO, Habana.—El español Rafael Zambrano, de 28 años ha sido trasladado del Sanatorio Colonia Española al Vivac por ofrecer síntomas de demencia.

Los restos del valiente coronel Tomás Maceo hermano de Antonio y José, se trasladarán mañana a una sepultura propia con su mausoleo construída por suscripción popular.

A causa de una inconcebible demora en el análisis de materiales para reparar la Avenida Garzón no pueden comenzar los trabajos. Mañana con gran prisa comenzará a repararse la carretera que conduce a los Campos San Juan que se hallaba intransitable a causa de inaugurarse el domingo el mausoleo al soldado americano.

Juan José Stevens, vecino de Martí entre Factoría y Cristina suicidóse de un balazo.

El joven Francisco Sabeter Limonta falleció ahogado en la playa de Aguadores.

Corresponsal

CASOS Y COSAS

PEDIBUS

Lector: yo deseo
decirle que ayer
dejé de escribirle
por causa de que
estuve seis horas
andando, ¡pardiez!
y cuando quería
mis versos hacer
estaba cansado
y, créame usted
que ni el más sencillo
asunto encontré.
Alguien, desde luego,
dirá: "Pero bien,
señor humorista,
¿qué tiene que ver
que se haya cansado
por andar, si en el
cerebro radica
la idea y no en
el resto del cuerpo?
Y yo le diré
que aunque no le falta
la razón, ¡pardiez!
por dicho cansancio
yo no pude hacer
los **"Casos y Cosas"**,
de que antes hablé.
¿Que me explique? Bueno.
todos saben bien
que yo hago mis versos
siempre con los pies,
y estando cansados
¿qué habían de hacer?

Sergio ACEBAL.

EL ORIGEN DE LA CUARTA PREGUNTA

EGUN fórmulas anticuadas, parece ser que la cuarta pregunta en los interregotarios judiciales era la que hacía alusión directa a los bienes de fortuna del declarante. Hoy "estar a la cuarta pregunta" es no poseer ni la ínfima cantidad necesaria para adquirir una barra del definitivo Jabón de Afeitar "Yiny", a base de lacto-glicerado, cuya espuma insecable es antiséptica. Fabricación de "Floralia", creadora de la deliciosa Colonia "Flores del Campo".

HOSPITAL NACIONAL GENERAL CALIXTO GARCIA

Director Dr. Francisco Pérez López Silvero.—Médico de guardia: doctor Jesús Cornide.—Alumno de guardia: señor Antonio Rodríguez Díaz

LISTA DE INGRESOS

Diciembre 8.

Serafín Rodríguez, 51 años, blanco, natural de España; Manuel Rodríguez, 46 años, blanco, natural de España; María Rodríguez, 28 años, blanca, natural de España; Paulino Poch, 54 años, blanco, natural de Remedios; Leopoldina Hernández, 35 años, negra, natural de Alquízar; Juan Salcedo, 5 8años, mestizo, natural de Santo Domingo; Francisco Pérez, 13 años, blanco, natural de Vereda Nueva; Agustina Corrales, 19 años, negra, natural de Bauta; Mariana Peñalver, 38 años, mestiza, natural de Colón; Gustavo Chapman, 18 años, blanco, natural de la Habana; Gregorio Castillo, 25 años, negro, natural de Santa Clara; Carmen Bervide, 30 años, blanca, natural de Jovellanos; Angel Rodríguez, 25 años blanco, natural del Mariel; Ceferino Alvarez, 42 años, negro, natural de Santiago de Cuba; Celia Pérez, 22 años, blanca, natural de Santa Clara; Manuel Clemente Fuente, 77 años blanco, natural de Casigua; Angel Garset, 46 años, blanco, natural de Santa Clara; Serafín Valdés, 37 años, blanco, natural de Bejucal; Manuel Font Fernández, 26 años, blanco, natural de España; Norberto Esquivel, 49 años, negro, natural de Pinar del Río; Patricio Montalvo, 66 años, mestizo, natural de Matanzas; Ramón Valdivia, 62 años, blanco, natural de Güines; Francisco Rivero, 60 años, blanco, natural de Nueva Paz; Erundina González, 26 años, negra, natural de Alquízar; Juan Quintana, 55 años, blanco, natural de Canarias; Manuel Wong, 25 años, asiático; Tecla Peñalver, 36 años, mestiza, natural de San José de los Ramos.

Médico imaginaria: José Antonio Solís.

Resumen:

Enfermos comunes.	641
Enfermos tuberculosos. . . .	109
Enfermos veteranos.	45
TOTAL	795

SALIDAS

Amada Alvarez, 33 años, blanca, natural de Caimito del Guayabal; Encarnación Mirele, 10 años, negra, natural de Guanajay; Regina Pianol, 27 años, blanca, natural de Siberia; Genara Viera, 37 ños, blanca, natural de Güines; Eddy Kraft, 51 años, blanca, natural de Suecia; Manuela Morales, 27 años, blanca, natural de Santa Clara; René Silva, 24 años, negra, natural de Melena del Sur; Teresa Rubio, 58 aoñs, blanca, natural de España; Dominga Hernández, 41 años, blanca, natural de Cabañas; Cristina García Benítez, 38 años, blanca, natural de Alquízar; Gil Furmán, 25 años, blanca, natural de Alemania; Evarista Flores y Gutiérrez, 42 años, blanca, natural de España; Ignacio Cuesta, 5 años, negro, natural de Cabañas; María Curbelo, 20 años, blanca, natural de Pinar del Río; Carolina Carabuch, 28 años, blanca, natural de Yaguajay; Agustina Castro Rúa, 22 años, blanca, natural de España; Elvira Berán, 37 años, blanca, natural de España; Dámaso Santa Cruz, 19 años, negro, natural de Guane; Nieves Espinosa, 38 años, blanca, natural de Bahía Honda; Amparo Noa, 46 años, mestiza, natural de San José de las Lajas; Paulino Poch, 54 años, blanco, natural de Remedios; Dositeo Balboa, 45 años, blanco, natural de España; Antonio Cabrera, 55 años, blanco, natural de España; Francisco Cabanes, 63 años, blanco, natural de Guanabacoa; Juan Luis Opízo, 54 años, blanco, natural de la Habana; Manuel Sáiz, 18 ños, blanco, natural de España; Felipe Morales, 52 años, blanco, natural de Alquízar; Paulino Castro Sáez, 24 años, blanco, natural de Cabezas; Cheim Bachenek, 50 años, blanco, natural de Prusia; Petrona Pedroso, 28 años, negra, natural de la Habana.

Fallecido: Ramón Mailde, natural de Matanzas, mestizo.

NO SE LE ACEPTO LA RENUNCIA A JOSE EMILIO OBREGON

Ayer se reunió la Comisión de Subsistencias, en la Secretaría de Gobernación, tratando sobre diversos asuntos y conociendo la renuncia presentada de su cargo de comisionado por el señor José Emilio Obregón, la que no fué aceptada.

Bajo la presidencia del Secretario de Gobernación, Comandante Rogerio Zayas Bazán, se reunieron, acordando:

—No aceptarle la renuncia al señor José Emilio Obregón, y dirigirle una expresiva comunicación.

—Nombrar al Capitán del Ejército señor Sordo, como Encargado de Materiales de construcción, y que se haga cargo del estudio de las fichas que envíen los Alcaldes Municipales para la distribución de los materiales.

—Adjudicar al señor José Fernández y Hernández, la reconstrucción de la Fábrica de Tabacos de 'La Crecheria" y 'Redención' de Bejucal.

—Iniciar un expediente con las distinas solicitudes de auxilios formulados por los Asilos.

—Estudiar las solicitudes de semillas hechas por varias familias por mediación de los alcaldes para repartir a los campesinos.

—El doctor Carlos J. Alzugaray, informó sobre los daños causados en las casas, muelles y embarcaciones de Batabanó. La Comisión visto el informe acordó adquirir 200 mil pies de madera para iniciar rápidamente la reconstrucción y facilitar en calidad de préstamos $25.000,00 a los armadores de los barcos para que pongan a flote sus embarcaciones.

LA DIRECTIVA DE LA . . . .

Viene de la PRIMERA página

zo Mijares y Conrado Massaguer, director de publicidad señor José Fernández Rodríguez.

Esta candidatura fué muy bien recibida y se estima que su actuación sea brillantísima.

Se dió lectura a una carta del Presidente de la Unión Ibero Americana Coronel doctor Julio Morales Coello, en la que expresa la complacencia de dicha sociedad por la formación de un nuevo organismo como la Institución Hispano Cubana de Cultura, que ostenta en sus programas idénticos ideales y a la que considerará como sociedad hermana.

El señor Cordero Leyva, que venía en representación de la Unión Ibero Americana, cuyo centro es la Habana, reiteró los ofrecimientos hechos por su presidente y ofreció actuar con gran entusiasmo por el engrandecimiento de la nueva institución de cultura.

Asistieron a dicha sesión además de los miembros de la mesa provisional antes citados doctor Grau San Martín, doctor Ramiro Guerra, señor José Carlos Millás, señor Cordero Leyva, señor Inclán, señor Conrado Massaguer, doctor Marinello Vidaurreta, señor Triay, señor José Fernández Rodríguez, señor Mariano Miguel, doctor Emeterio Santovenia, señor Aquilino Entrialgo, señor Valentín García, señor Manuel Solís Mendieta, doctor Guillermo Martínez Márquez, señor Cuenca, señor Pérez Valenzuela, señor Domingo Quiroga, señor Ricardo Veloso, señor Roberto Rodríguez, señor Pedro Sanfuán, señor Portell Vilá, señor Humberto Solís, señor Hilarión Cabrisas, señor José Gasch, señor Fernández Viñas y otros muchos.

ACCIDENTE AUTOMOVILISTA

Matanzas, diciembre 8.—A las 12.30 p. m.—DIARIO, Habana.—Esta noche a las once y media al tratar de calentar comida recibió quemaduras de primero y segundo grado el menor de 13 años, María A. Díaz, vecina de Maceo 42. El hecho ocurrió al inflamársele la botella del alcohol que sostenía en la mano. Esta noche cerca de Ceiba Mocha, más allá del puente San Agustín chocó un camión automóvil de la matrícula de Cárdenas que se dirigía desde la capital hacia Cárdenas en el cual viajaban los individuos siguientes, residentes en Cárdenas José Torres, vecino de López y Minerva; Adolfo Toledo González, lesiones sobre todo la última que tiene diversas contusiones y fracturas de carácter grave. Fueron trasladados a esta ciudad en la guagua de la empresa Nacional y asistidos en la Estación Sanitaria, siendo remitidas al Hospital Civil debido a su gravedad la lesionada Gutiérrez.

GOMEZ,

UN NUEVO TRIUNFO . . .

Viene de la PRIMERA página

Su ejemplar actuación estudiantil en tanto cursó la carrera de Medicina en nuestra Universidad Nacional la prosiguió el doctor Emilio Fiterre al obtener por concurso la "Beca de Viaje" de la "Asociación Medica Franco-Cubana Joaquín Albarrán", que fundara su actua presidente, doctor José A. Presno, para estudiar especialmente Fisiología y Química Biológica en el Laboratorio de Trabajos Prácticos de Fisiología de la Facultad parisina y en la Sorbona, donde se captó la estimación afectuosa del profesorado, por su condición de estudioso genial, tanto como por su conducta modelo.

Apenas vuelto de París, el doctor Emilio Fiterre, en 1924; hizo oposiciones a la Cátedra Auxiliar de Fisiología en nuestro primer centro docente, vacante por jubilación del doctor Francisco Hernández, y también la conquistó por decisión unánime del Tribunal Calificador, desempeñándola estos dos últimos cursos de manera singularmente eficiente, como habrá de prestigiar la plaza de Catedrático Titular que acaba de merecer por sus espléndidos ejercicios, que le han valido sinceras felicitaciones, como la nuestra.

Recientemente fué designado el doctor Emilio Fiterre por la Secretaría de Instrucción Pública para marchar de nuevo a París, para estudiar "Cultura Física" al lado del Profesor Hebert, en compañía de otros profesionales.

El doctor Emilio Fiterre, a su regreso, implantará en la Universidad Nacional el "método natural" de Hebert, que tanto ha de favorecer la educación física de sus estudiantes.

Reiteramos nuestra afectuosa felicitación al doctor Emilio Fiterre por su nuevo triunfo académico-profesional y al Claustro de la Escuela de Medicina, a la que aporta su competencia y su valioso prestigio personal.

LAS FIESTAS DE LA PURISIMA EN DIVERSOS LUGARES

En Santiago de Cuba y en la ciudad de Cienfuegos se celebraron muy solemnes fiestas en su honor

(Por telégrafo)

CIENFUEGOS, diciembre 8.—DIARIO, Habana.—El pueblo de Cienfuegos, que es eminentemente católico, acaba de presenciar la grandiosa procesión que en honor de la Purísima recorrió las principales calles de esta Ciudad.

Abría la marcha, para guardar el orden, un pelotón de Policías al mando de un Sargento.

A continuación marchaba la cruz alta y ciriales, que portaban acólitos; niños de las Escuelas privadas, de ambos sexos; numerosas señoritas pertenecientes a varias Congregaciones religiosas; distinguidas señoras madrinas de estos cultos; caballeros portando estandartes y pendones; seguidamente la imagen de la Purísima Concepción sobre una carroza artísticamente adornada con multitud de flores, follaje y focos eléctricos. Rodeaban esta carroza lindas niñas vestidas de ángeles y le daba escolta de honor una escuadra de bomberos, luciendo sus uniformes de gala.

Seguía el Clero Parroquial, rodeado de los Caballeros de Colón y de Comisiones de todas las clases sociales. Tanto las damas como los caballeros y el restante numeroso público portaban cirios encendidos, detalle éste que daba aún mayor solemnidad a la tradicional ceremonia.

Durante todo el trayecto dejó oir las notas de una solemne marcha la Banda de música de los Bomberos, marchando en último término este benemérito Cuerpo al mando de sus Jefes y oficiales.

A la entrada y salida de la procesión en el Templo se oyeron los típicos repiques de las campanas.

La Purísima Concepción es Patrona de Cienfuegos y de nuestro Cuerpo de Bomberos.

Ha resultado, en fin, muy lucida, esta grandiosa procesión, poniéndose con ella de manifiesto nuestra fe católica y que no decae entre nosotros el sentimiento religioso.

Simón, Corresponsal.

EN SANTIAGO DE CUBA TAMBIEN SE FESTEJO LA FECHA DE LA INMACULADA CONCEPCION

(Por Telégrafo)

SANTIAGO DE CUBA, diciembre 8 DIARIO, Habana.—La procesión religiosa efectuada esta tarde ha sido una brillante manifestación del sentimiento popular, culminando en un éxito. Salió de la iglesia de San Francisco y una vez organizada se desarrollaraba a través de seis cuadras ocupando doble fila a ambos lados de las aceras, ocupando el centro las Instituciones y colegios religiosos, asistiendo lo más selecto de la buena sociedad, así como las Hijas de María y detrás un público compacto y numeroso. A lo largo de las calles caían sobre la bella imagen de la Purísima centenares de rosas.

El Corresponsal.

FERRARA HACE MAS . . .

Viene de la PRIMERA página

cas y prosperaría el interés mutuo de las naciones".

HOY MARCHA A WASHINGTON EL DR. FERRARA

NUEVA YORK, Diciembre 8. — (A. P.)—Para Washington se dirigirá mañana el doctor Orestes Ferrara, nuevo embajador de Cuba en los Estados Unidos. Con él seguirán también para la capital de la Unión su esposa señora María Luisa Sánchez el doctor Luis T. Baron, secretario de la Embajada y el señor A. Lamar Schweyer, secretario particular del doctor Ferrara.

EL INSTITUTO "SANTOS FERNANDEZ" DESTINADO A LA PREVENCION CONTRA LA CEGUERA EN LA REPUBLICA

CUBA ES INVITADA A UNA CONFERENCIA DE LA FEDERACION DE LA ASOCIACION DE EDUCACION DEL CANADA

En la mañana de ayer celebraron una extensa conferencia los Dres. Francisco María Fernández y J. A. López del Valle, con objeto de ultimar todos los detalles relacionados con la creación del Instituto "Juan Santos Fernández", destinado a la prevención de la ceguera. El Dr. Francisco María Fernández, Secretario de Sanidad y Beneficencia, oculista muy distinguido, tiene el propósito firme de organizar esa Institución destinada a prestar grandes beneficios, ya que tiene por objeto el estudio de las enfermedades y accidentes que pueden producir la ceguera, para dictar las reglas profilácticas adecuadas.

Tenemos entendido, que de este asunto tratará el Dr. Fernández con el Sr. Presidente de la República, con objeto de hacer una organización nacional y obtener así, de una manera efectiva, la protección higiénica de aquellos individuos que por motivo de enfermedades o por las profesiones a que se dedican, puedan estar expuestos a quedarse ciegos.

CUBA INVITADA A UNA CONFERENCIA EN EL CANADA

El Dr. López del Valle ha recibido una expresiva invitación de la Federación de Asociaciones de Educación para la Segunda Conferencia que ha de celebrarse en Toronto, Canadá, en agosto del próximo año. Forman parte de esa Federación los Rectores de las grandes Universidades americanas del Canadá, de Inglaterra, de China, de Escocia y de Alemania.

En la invitación que se dirige al Dr. López del Valle se hace constar el propósito que anima a los organizadores de esa Conferencia, de que se dé cuenta en la misma no tan solo del estado saniuario de Cuba, sino con toda especialidad lo relativo a Higiene Escolar y demás medios adecuados para la defensa del niño. Igualmente es objeto de esa Conferencia la preparación de Maestros de Higiene para las Escuelas Primarias, la educación de los niños, su higiene y demás medios adecuados de vida.

VESTIDO SIEMPRE-NUEVO
KOL-O-RO 15 cts.
JABON-TINTE.
SARRA. BUENAS FARMACIAS

NUEVO GABINETE . . . .

Viene de la PRIMERA página

su país, en donde ha desempeñado importantes cargos en la Administración Pública, sobre todo desde que el actual Presidente del Perú, señor Leguía, encabezó el 4 de Julio de 1919 el movimiento reformista que ha culminado en esta nueva era de resurgimiento nacional.

Efectivamente, el doctor Rada y Gamio, apenas inaugurado el presente régimen gubernativo, ingresó a la Cámara de Diputados, en donde años antes habíase ya revelado como orador elocuente y persuasivo. En esta nueva época figuró en la Comisión Diplomática de esta rama del Parlamento, y en tal carácter le cupo intervenir en los debates que suscitó en el Congreso la política internacional peruana desarrollada por su Cancillería.

Poco tiempo después, sus compañeros lo elevaron a la Presidencia de la Cámara de Diputados.

Cuando en 1921 celebró el Perú el primer centenario de su independencia, el doctor Rada fué llamado a desempeñar el Ministerio de Fomento (Obras Públicas), en cuyo Despacho dió a conocer sus amplias dotes de organizador y de conocedor de los ingentes recursos de la industria nacional peruana.

Esas mismas condiciones lo llevaron a la Alcaldía del Municipio de Lima, en donde puso nuevamente a prueba su espíritu de organización y sus planes para el embellecimiento y sanidad de la capital de la República.

Pero como el Presidente Leguía necesitaba siempre a su lado de colaboradores eficaces y de su más ilimitada confianza, volvió a llamar al doctor Rada para confiarle el importante Ministerio de Gobierno y Policía, en época de efervescencia política que requería en los consejos gubernativos hombres de enérgica voluntad y de consecuencia política insospechable.

Inaugurado el nuevo período presidencial del señor Leguía en 1924, y renovado totalmente el Congreso, el doctor Rada y Gamio, oriundo del Departamento de Arequipa, cuna de prestigios intelectuales peruanos, como los Martínez, Pa, Soldán, Ureta, Pacheco, García Caderón, etc., — de una de cuyas más antiguas e ilustres familias es descendiente — fué proclamado Senador por dicho Departamento.

Muy poco duró su presencia en la alta Cámara, pues el Presidente lo volvió a llamar para encargarlo por segunda vez del Ministerio de Fomento, sin duda por haber dejado en su primer paso por ese portafolio, huellas imborrables de su eficiencia administrativa. En esta segunda etapa le cupo al doctor Rada inaugurar el espléndido y moderno edificio, que es hoy sede del Ministerio de Fomento y de todas sus diversas dependencias, y que es uno de los más bellos ornamentos en una de las nuevas avenidas de la moderna Lima.

Además de estos cargos de carácter político, el doctor Rada y Gamio representó hace algunos años al Perú, como Encargado de Negocios ante la Santa Sede, habiéndose dado a conocer durante su larga estancia en Roma como un brillante conferencista. En los círculos del Vaticano fué muy comentada y celebrada una interesante conferencia que sustentó sobre Santa Rosa de Lima en el Colegio Pío Latino-americano de Roma.

En Madrid tuvo también ocasión de revelar el doctor Rada sus dotes de escritor y conferencista y, es sin duda por eso, que hoy es uno de los miembros de la Academia Peruana correspondiente de la Real Española de la Lengua. En su carácter de director interino de dicha Academia, le tocó hace poco colocar en el pecho del Presidente Leguía—en la ceremonia de ingreso del mandatario peruano a la misma Academia—la "venera", que es el distintivo de esta institución.

Dados los antecedentes enunciados y la compenetración de ideas y de propósitos que vinculan estrechamente al nuevo jefe del Gabinete peruano y al mismo tiempo su Canciller, con el Presidente Leguía—inspirador en estos últimos años de la política internacional de su país, puede asegurarse que la labor que está llamado a desarrollar el doctor Rada y Gamio en la Cancillería, ha de ser mirada en el Perú con general satisfacción y sin ninguna desconfianza ni recelo en los países amigos.

En cablegrama particular, que también ha recibido la Legación del Perú, se le hace saber que el señor Samuel Barrenechea y Raygada, que venía desempeñando interinamente el cargo de Subsecretario del Ministerio de Relaciones Exteriores, ha sido nombrado en propiedad para el mismo puesto. El señor Barrenechea y Raygada, es hermano del actual Encargado de Negocios del Perú en Cuba.

BRILLANTE INAUGURACION.

Viene de la PRIMERA página

febrero próximo pasado en pró del Panteón de los Veteranos de la Independencia.

También se entregó por el Presidente de los Veteranos, una copa a la indicada comisión en señal de gratitud y agradecimiento por la labor realiza en favor del panteón; después hicieron uso de la palabra de una manera elocuente y sentida los doctores Delfín Yebra, Emilio del Barrio y Monseñor Fernández Leston.

La concurrencia fué finamente obsequiada. A las doce del día visitó el cuartel de los Exploradores de Cuba el Cónsul de España, siendo recibidos con los honores correspondientes a su jerarquía; el señor Cónsul al ser abrazado en el cuartel por un veterano español que tomó parte en la acción de San Juan, se emocionó desarrollándose una escena sentidísima. En el brindis ofrecido por el señor Comisario de la tropa de Holguín aludió con bellas frases la escena anterior y dijo, "que él recojía las lágrimas del señor Cónsul para guardarlas como el más delicado recuerdo de visita al Cuartel, porque aquellas lágrimas representaban amor y sentimentalismo, que es lo que debe de unir siempre a españoles y cubanos"; al terminar el brindis el doctor Albanés, el señor Cónsul lo abrazó con singular afecto y dijo que con el abrazo significaba todo gratitud y cariño por el homenaje de que era objeto.

A la una se celebró un banquete en el hotel Telégrafo, presidido por el señor Cónsul. Para las nueve de la noche está señalado un regio baile al cual han sido invitadas las Sociedades Liceo, Club Atlético, Colonias y demás clubs de la provincia.

El embullo es extraordinario.

El Corresponsal.

CUBA OCUPA . . . . . .

Viene de la PRIMERA página

fué autorizado por el Consejo para distribuir entre los demás secretarios el crédito de un millón ochocientos mil pesos con destino a los damnificados por el ciclón a fin de que ninguna secretaría tome de ese fondo mayor cantidad de la que le corresponde para el reparto.

LOS ACUEDUCTOS DE CAIBARIEN Y REMEDIOS

Manifestó el propio Secretario de Obras Públicas que en su reciente viaje a Caibarién y Remedios pudo comprobar que las compañías concesionarias de los acueductos de Caibarién y Remedios, no daban a esas respectivas poblaciones toda el agua que era necesaria y que se exige en los contratos. Por esta razón les dió el plazo de un año para ampliar los acueductos y como quiera que ese año ha transcurrido ya y las compañías no se atienen a los contratos, han sido conminados a ampliarlos, incautándose de ellos el Estado si así no se hace.

HABLA EL SECRETARIO DE HACIENDA

El Secretario de Hacienda leyó un telegrama que había recibido del Sr. Juan Larrañaga, representante de varias firmas industriales de New York. Contiene el despacho una felicitación para los Secretarios de Hacienda y Justicia y para el juez especial del proceso número 1229 de 1926 que se instruye contra determinados importadores de la Habana que venían burlando a la Aduana con grave perjuicio del fisco al introducir mercancías de un valor que luego declaraban en forma tal que el aforo resultaba menor del que le correspondía pagar.

En dicho telegrama se pide que los Consulados no certifiquen en lo adelante las facturas que esos comerciantes enjuiciados suscriban.

El Consejo se dió por enterado.

DE JUSTICIA

RENUNCIA DEL JUEZ DE CASA BLANCA

Ayer firmó el señor Presidente de la República, a propuesta del Secretario de Justicia, un decreto aceptándole la renuncia del cargo de Juez Municipal de cuarta clase de Casa Blanca, al señor José Demetrio Peñate y Peñate.

PENSION A UNA VIUDA

Se le concede a la señora Brígida Salazar y Jiménez viuda de Pedro Luque Dorado, que falleció siendo conserje jubilado de la Audiencia de Santiago de Cuba, una pensión de $200-07 anuales.

CAMBIO DE APELLIDO

Se autoriza al señor Abelardo Rodríguez, para adicionar, antepuesto a su apellido, el de Reyes, nombrándose en lo sucesivo Abelardo Reyes Rodríguez.

Se autoriza al señor Eugenio de la Caridad Monteagudo para adicionar, antepuesto a su apellido, el de Casanova, nombrándose en lo sucesivo Eufemio de la Caridad Casanova y Monteagudo.

PUBLICACION DE EDICTOS

Se concede la dispensa solicitada de la publicación de edictos para que pueda ser autorizado el matrimonio concertado entre la señorita Florence Birkett y Ruth y el señor Guillermo Troger y Prieger.

LA VELADA DE ANOCHE EN LA ASOCIACION DE DEPENDIENTES

Anoche, ante numeroso y selecto concurso, que exaltaba la belleza de muchas damas y muchas damitas, se celebró en el amplio y luminoso Salón de Fiestas de la Asociación de Dependientes, la solemne velada organizada en hora de fe en honor de Nuestra Señora La Purísima Concepción, patrona augusta y gloriosa del Sanatorio de esta poderosa sociedad.

La presidían el Presidente, señor Rentería, el Vicepresidente, señor Mijares; el eScretario señor Toledo, el Presidente de la Sección de Instrucción, señor Pestaña, todos los señores de la Junta Directiva y todos los miembros de cada una de las Secciones. El Salón se encontraba totalmente ocupado por una concurrencia numerosa y distinguida.

En la primera parte fueron bellamente desempeñados estos brillantes números:

El bonito entremés de los hermanos Quintero titulado Agua Milagrosa. Reparto: Carmen, Sra. Maruja M. Griffell; El Ama, Sra. Elvira Herrero

Hoy Ponemos a la Venta la Nueva Remesa de Vestidos de Lana y de Seda, Franceses

Son "el último grito de París" porque llegaron hace cuatro días. Son modelos seleccionados entre los más recientemente lanzados por grandes modistos de la capital francesa.

Mención aparte, de honor, merecen los modelos de color negro y negro combinado con otros colores. Elegantísimos.

También hemos puesto a la venta abrigos y sombreros. De ellos hablaremos mañana.

LA FRANCIA
OBISPO Y AGUACATE

HABANERAS

Viene de la página SIETE

TARDES DE LA TUBAU

EN EL PRINCIPAL

María Tubau.

Cancionista deliciosa.

En tanda aristocrática de tarde aparece hoy en la escena del teatro Principal.

Ella, cautivadora con su arte como con su gracia y su elegancia, llenará un programa de atracción poderosa.

Números nuevos.

De un repertorio especial.

Deleitará al auditorio cantando **Siempre flor** y **La Jaca**, las canciones mexicanas **Te he de querer** y **Morenita Tapatío**, los tangos **Mocosita** e **Ilusión**, el fado **Carinho** y un couplet recitado, **Diavolino**, muy de París.

Un lindo traje, diseñado por el famoso artista español Zamora, lucirá en el fado portugués María Tubau.

Gran tarde en el Principal.

De arte y distinción.

SANTA LEOCADIA

Un saludo.

Con mi felicitación.

Sea el primero, en la festividad del día, para una dama distinguida, de alta estimación social, Leocadia Perdomo Viuda de Jiménez.

Es el santo, y me complazco en saludarla, de la bella dama Leocadia Valdés Fauli de Menocal, que brilla entre el grupo de señoras jóvenes distinguidas de la sociedad habanera.

Reciban también mi saludo las señoras Leocadia Bonachea de Pardo Suárez, María Leocadia Velazco de Martínez Boloña y Leocadia de la Concha, distinguida esposa del general Manuel Piedra.

A todas un saludo.

Con mi felicitación.

DE AYER

Las Conchas.

Y las del nombre Esther.

Entre las primeras, Conchita Erviti, linda prometida del joven doctor José F. Clemente.

Recibió ayer, con ocasión de sus días, muchas y merecidas congratulaciones.

Esther Gaytán,

Esther Espinosa.

Bellas señoritas las dos que al igual de la joven y gentil dama Esther Menocal de Balsinde disfrutaron ayer, en sus días, de grandes satisfacciones.

A su vez la señorita Catalina Garriga, la bellísima candidata oriental, celebró ayer su cumpleaños.

Tuvo flores.

Y felicitaciones infinitas.

MARIA LUISA MONTALVO

Un caso más.

De la terrible apendicitis.

Fué operada ayer una señorita de belleza celestial, María Luisa Montalvo, adorable y adorada primogénita de los distinguidos esposos Eduardo Montalvo y María Esperanza Lasa.

Operación practicada rápida y felizmente, con uso de la anestesia local, por el ilustre doctor Rafael Nogueira.

Pasó bien el día.

Sin alteración en su estado.

LOS DUELOS ULTIMOS

Berardo Valdés López.

Pobre amigo!

Después de largos, implacables sufrimientos ha dejado de existir, sumiendo en honda desolación a su viuda inconsolable, Conchita Hernández, para la que fué tan aciaga la fecha de su santo.

Otro duelo ayer, María Graupera, la respetable Viuda de Capablanca.

Madre del genial ajedrecista.

Ausente en el Norte.

DEL DIA

Nueva exposición.

De vestidos y de sombreros.

Se abre hoy en **La Francia**, la elegante **Francia**, única e inimitable.

Vestidos de tarde y de noche.

En gran variedad.

Modelos todos de París, a semejanza de los abrigos, de los que también se exhibe una remesa de alta novedad.

De seda.

Elegantísimos.

Enrique FONTANILLS.

Salón de Soda de "El Encanto"

Helados, pastas, sodas, sandwichs, ensalada de pollo, bocaditos, refrescos, dulces, bombones, etc. Todo exquisito. Suprimidas las propinas. Abierto desde las ocho de la mañana hasta las seis de la tarde, como el resto de la Casa.

Galiano (toda la cuadra) San Rafael, San Miguel. Teléfono Centro Privado (15 líneas) A-7221, M-9971

SOLIS, ENTRIALGO Y CIA.

El Encanto
[La Casa de las Novias]

En los comienzos de la temporada hace "El Encanto" un ofrecimiento de vestidos tan ventajoso como el que anunciamos ayer, y que fué acogido con interés extraordinario por nuestra clientela

Es el de cinco grupos de vestidos - última moda de París - que hemos marcado respectivamente a $14.50, 17.50, 22.50, 24.50 y $29.50

Visite nuestro Departamento de Vestidos y Sombreros.

EL ENCANTO ofrece el más completo y moderno surtido de pañuelos de señora y de niños. Desde el más barato hasta el de mayor fantasía.

Pañuelos de batista de algodón muy fina, fondo blanco con las iniciales bordadas en color o todo blanco, a $1.00 y $1.75 la caja de media docena. Pañuelos franceses de hilo estampados en colores enteros y fondo blanco, lisos y bordados a mano (propios para regalos), a $1.50, 1.75, 2.00, 2.50, 2.75, 3.00 hasta $6.50 la caja de media docena. Pañuelos de puro hilo blancos, bordados y calados a mano (también indicados para regalos), a $1.00, 1.25, 1.50 1.75, 2.00, 2.25 y $2.50 la caja de un cuarto de docena. Pañuelos de puro hilo blancos, bordados y calados a mano, muy finos, a $2.00, 2.50, 3.25, 3.50 y $3.75 hasta $12.00 la caja de media docena. Pañuelos de puro hilo, blancos con las iniciales bordadas a mano, clase superior, a $4.75 la caja de media docena.

Pañuelos de señora y de niños, de linón, muy finos, fondo blanco y de color entero, a 0.75, 0.90, 1.00, 1.10, 1.25, 1.35 y $1.50 la caja de media docena. Pañuelos de niños en fondo blanco y de color entero con diseños de figuritas y muñecos bordados en color—mucha variación—a 30, 40, 45, 50, 60 y 75 centavos la caja de un cuarto de docena.

Pañuelos de crepé de seda estampados en colores de novedad a 40, 50, 60, 75 y 90 centavos uno.

Sachets

De raso con encaje legítimo pintados a mano a $30.00 uno. "Sachets" perfumados en tamaño propio para guardar la cartera y para poner entre la ropa interior, a $30.00, 40.00 y $50.00 cada uno. Estos "sachets" son verdaderas obras de arte y de elegancia.

Jerga de algodón lavable — Venta Especial por 3 días

El corte de 4 varas $1.40

(TERMINA HOY)

Hoy termina la venta especial por tres días de jerga de algodón lavable a $1.40 el corte de 4 varas. En previsión de que se concluya el artículo, dada la demanda existente, sugerimos la conveniencia de que vengan a verlo por la mañana o en las primeras horas de la tarde.

PRECIO FIJO

Vea nuestros modelos

Para vestir elegante es necesario, Señora, que vea usted nuestros modelos, muy lindos, para calle y fiestas.

Siempre ofrece la última novedad.

TRIANON

Charol negro, combinado con piel boa, beig, tacón alto, mediano y chato. Charol negro todo, a $10.00

HERMANOS ALVAREZ

Neptuno y San Nicolás
Teléfono A-7004

ARROLLADO POR UN TREN EN MARIANAO

MARIANAO, diciembre 8.—DIARIO DE LA MARINA.—Habana.—En el Centro de Socorro fué asistido por el doctor Arzola, de lesiones menos graves, el señor Manuel Rodríguez, vecino de la calle Real número 117, el que dijo que cuando guiaba un coche en dirección al ingenio "Toledo" y al atravesar el crucero de la línea Habana Central, fué alcanzado por el carro-motor, que guiaba el motorista Jenaro Martínez Fernández, de Santa Emilia y Almendares. Ambos se acusan de imprudencia.

Enrique Gamba y Filomena Fernández, vecinos de 9 entre 16 y 18, fueron detenidos por la Policía al ser sorprendidos al arrojar una cartera cerca de su domicilio, con restos humanos. Manifestaron que éstos pertenecían al doctor Cruz, que los utiliza para estudios.

El vigilante C. Gutiérrez detuvo a Williams Stieveritz, vecino de Jesús María 112, en la Habana, y a Ludy Hank Wilge Mesler, por haberlos sorprendido hurtando dos gomas del automóvil abandonado en el crucero Buen Retiro y Línea de los trenes de Marianao, el cual hace días chocó con una locomotora. Fueron remitidos al Vivac.

En el Centro de Socorro asistió el médico de guardia a Rufino Mosquier, vecino de Marianao, de un año, de lesiones graves que se causó en su domicilio, casualmente.

En la casa del señor Carlos Weller, calle C número 14 esquina a 2, fué sorprendido el americano H. Albert, por el vigilante Francisco Sanchez, el cual había violentado la puerta con intenciones de robar. Fué remitido al Vivac.—**Martínez**, corresponsal.

FLIRT — EL ABANICO DE MODA

DE VENTA EN LAS BUENAS SEDERIAS

AL POR MAYOR: CALVET, DIAZ y Ca. LUZ 21 HABANA

12070 5alt d3

¡CURE SU CATARRO!

EL GRIPPOL

Es una medicación de gran éxito en el tratamiento de la grippe, tos, catarros, bronquitis, tuberculosis pulmonar, laringitis y todos los desórdenes del aparato respiratorio.

DOSIS:

Para adultos, cuatro cucharadas al día. Para niños, consúltese el folleto que acompaña al frasco.

LABORATORIO DEL DR. A. C. BOSQUE
TEJADILLO 36, HABANA

Rechace de plano toda sustitución

ZAPATOS DE TACONES BAJOS

Inmensa la colección de zapatos con tacones bajos para señoras, que acabamos de recibir. Los hay de vestir y para calle. Modelos muy bonitos y muy variados en todas las pieles especialmente de charol. Los precios al alcance de todas las fortunas, desde $3.50 hasta $10.

Para colegialas hay especialidades.

PELETERIA BENEJAM

OTRA VEZ, Y OTRA, Y OTRA MAS

Tome todas las veces que quiera el café de "LA FLOR DE TIBES". ¡Siempre lo encontrará delicioso!

A-3820. — BOLIVAR 37. — M-7623.

NOTICIAS DE OBRAS PUBLICAS

HA SIDO AUTORIZADO EL CENTRO GALLEGO PARA USAR LOS TERRENOS DEL CAPITOLIO EN SUS ELECCIONES

REPARACIONES EN EL ESPIGON DE PAULA

Previo el informe favorable del Negociado de Ríos y Puertos, y el de la Dirección General de Obras Públicas, se ha expedido un permiso provisional a la Havana Railroad Cº para que pueda llevar a cabo la modificación de la plataforma que dicha empresa tiene en el Espigón de Paula.

PERMISO PROVISIONAL PARA TRANSPORTAR MIELES

A la Compañía Azucarera Fidelidad S. A., concesionaria por traspaso, de la Texas Oil Cº, de conductores de petróleo al puerto de Antilla, se le ha expedido un permiso provisional, para poder utilizar los mismos en la conducción de mieles, teniendo en cuenta que todas las construcciones, incluyendo muelles etcétera etcétera, han sido hechas de hierro, de acuerdo con la concesión otorgada por decreto número 678 de 1928, y con la obligación de que dentro de un plazo prudencial se pida esta modificación, a fin de que pueda tramitarse llenando todos los requisitos que exija la Ley.

UNA INVITACION AL DOCTOR CARLOS M. DE CESPEDES

El presidente de la Empresa Naviera Ward Line, Mr. Smith, ha invitado con carácter especial al señor secretario de Obras Públicas, para que asista a un lunch, que se ofrecerá hoy a bordo del vapor "Séneca", el cual ha sido destinado por la citada empresa, para realizar tres viajes semanales entre Miami y la Habana, durante la temporada invernal.

El objeto de esta fiesta es dar a conocer a las autoridades, y especialmente a los miembros de la Comisión del Turismo, las mejoras hechas en el referido vapor.

AUTORIZACION AL CENTRO GALLEGO

Ha sido autorizado el Centro Gallego de la Habana, para que el día en que celebre sus elecciones pueda utilizar los terrenos del Palacio del Congreso que dan a la calle de San José, para estacionar a sus asociados y encauzar la votación por los turnos que se fijen.

Para tratar de este y otros particulares estuvieron ayer en la Secretaría de Obras Públicas el presidente social, señor Jesús María Bouza, y el señor Villamil, presidente de la Sección de Cultura.

NUEVO PABELLON EN EL HOSPITAL DE MATANZAS

Por el Negociado de Construcciones Civiles y Militares, ha sido elevado al señor secretario de Obras Públicas, el proyecto y presupuesto correspondiente a la construcción de un nuevo pabellón en el Hospital de la ciudad de Matanzas, destinado a sala de autopsias y depósito de cadáveres.

Siendo urgente esta construcción se ha interesado de la Secretaría de Sanidad que, mediante la reducción de algunas apropiaciones concedidas se destina la suma de tres mil cuatro cientos setenta y cuatro pesos cincuenta y seis centavos a estas obras.

SE EJECUTARAN VARIAS OBRAS DE MEJORAS EN EL SANATORIO LA ESPERANZA

El doctor Carlos Miguel de Céspedes ha devuelto al Negociado de Construcciones Civiles y Militares, para su inmediata ejecución, el proyecto de reconstrucción del edificio destinado a lavandería en el Sanatorio La Esperanza, cuyas obras ascienden a ocho mil setecientos cuarenta y siete pesos noventa y cuatro centavos.

Estas obras serán atendidas con cargo al crédito de emergencia de un millón ochocientos mil pesos, concedido por el Honorable señor Presidente de la República para la atención de los desperfectos causados por el ciclón del veinte de octubre próximo pasado.

LA RECAUDACION DEL ACUEDUCTO DE ALBEAR

Recaudado por todos conceptos de Septiembre 14, 1025, a Diciembre 6, 1926		$2.482.464.03
Recaudado el día 6 por Atrasos	$ 2.412.11	
Del Ejercicio Corriente	13.438.60	
Total recaudado		$ 15.850.71
Recaudado por Depósitos Diversos		$ 368.50

FONDOS DISPONIBLES:

En Diciembre 4	$1.337.694.32	En Diciembre 6 — 1.353.545.03

FONDOS NO DISPONIBLES
(Por Depósitos Diversos)

En Diciembre 4	$ 26 727.98
En Diciembre 6	26.734.98

Dr. J. A. Hernández Ibáñez

ESPECIALISTA Y CIRUJANO DE VIAS URINARIAS DE LA ASOCIACION DE DEPENDIENTES, Y GENITO-URINARIAS DE SEÑORAS DEL DISPENSARIO TAMAYO.

Domicilio: Paseo, número 274, altos, entre 27 y 29, Vedado. Teléfono F-5716. CONSULTAS: Neptuno, número 78, esquina a Manrique. De 7½ a 9 a. m., y de 3 a 6 p. m. Teléfono A-5469. Habana.

LOCERIA Y CRISTALERIA
LA VAJILLA

Com...Lam...Vaj...

¿Qué, no sabe lo que dicen?

En los tiempos que corremos en que la velocidad se marca por cientos de kilómetros por hora, abreviamos las palabras para ahorrarle a nuestros lectores el tiempo.

Pase por nuestras casas, nuestros empleados serán amables y atentos con Vd., ellos se lo dirán.

OTAOLAURRUCHI Y Hno
A. DE ITALIA 114. TEL. A-4080
SUCURSAL: A. DE ITALIA 42
TEL. M-6649

M.E.C.D. 2016

TEATRO FAUSTO
Películas Paramount

HOY
ESTRENO EN CUBA
5¼ 9¾

Presentación de las estrellas

a Paramount Picture

BETTY COMPSON

Adolphe Menjou
ELLIOT DEXTER Y
ZASU PITTS
en el drama

ESPOSAS MAL COMPRENDIDAS
"THE FAST OET"

TANDA de las 8½
ESCLAVA DEL PASADO
por GLORIA SWANSON

Paramount Film de Cuba, S.A
Entrada Palma 112

TEATROS Y ARTISTAS

ESTRENO DE "LOS CELOS ME ESTAN MATANDO"

Tragicomedia de Carlos Arniches, Antonio Paso y Antonio Estremera, "Los celos me están matando" no podía ser más que lo que es: una sucesión ininterrumpida de cómicas peripecias de situaciones regocijantes, de escenas divertidísimas y de chistes de todas las clasificaciones imaginables.

Gira toda la obra alrededor de los celos incorregibles de un marido que se llama Felipe y que con las sospechas que le asaltan a cada instante parece más loco que Doña Juana, la perturbadísima consorte de Don Felipe el Hermoso. El pobre hombre ve en todos los seres que acuden a su casa un peligro grave. El fué un "calavera" y ha usado múltiples procedimientos para cautivar señoras y engañar maridos, y ahora, casado ya, teme que le hagan lo que él hizo a otros. A tal extremo llega su desconfianza, que sospecha del carbonero, del panadero y hasta del policía que está mucho tiempo en la esquina.

Los celos lo matan y no deja vivir a su mujer, que cansada, aburrida, realmente abrumada por la constante inquietud en que la pone su desesperado esposo, decide separarse, y se va a casa de un tío que tiene que es filólogo y que aspira a entrar en la Real Academia. El tío es de lo más regocijado. Quiere introducir nuevas voces en el idioma, y todos los días envía gracisísimas proposiciones a los académicos.

Mientras llega el momento de que el celoso marido y la atormentada mujer se reconcilien y de que el gramático "empedernido" se convenza de que sus observaciones sobre el lenguaje sólo han servido para hacer reir a los ordenanzas, suceden cosas muy divertidas. A veces la tragicomedia parece un vaudeville, a veces toma proporciones de tragedia espeluznante y en ocasiones es de lo que más puede asemejarse a un sainete.

Como hemos dicho, hay situaciones cómicas de gran efecto teatral y chistes y más chistes, como en todas las obras de Arniches, de Paso y de Estremera.

La interpretación fué excelente.

Felisa Amelivia hizo una Lucía admirable; mereció los aplausos que el público le tributó.

Soriano Viosca estuvo acertadísimo en el Felipe.

Rafael López Somoza alcanzó un gran triunfo interpretando el Alarico.

Hizo un verdadero derroche de gracia.

Muy bien en sus papeles Robles y Arbó.

El conjunto digno de elogio.

Todos los intérpretes se esforzaron en coadyuvar al buen resultado.

En suma: la graciosa tragicomedia gustó mucho al numeroso público y los artistas fueron aplaudidísimos por su loable labor.

José López Goldarás.

Cablegramas de los representantes diplomáticos de Cuba al nuevo Secretario de Estado

Numerosos son los cablegramas recibidos en la Secretaría de Estado, felicitando al nuevo secretario, entre los cuales copiamos los siguientes:

"Madrid, diciembre 8. Secretario Estado. Habana.

"Saludo respetuosamente al nuevo secretario de Estado, doctor Rafael Martínez Ortiz. Honradísimo de actuar bajo su insigne dirección.—García Kohly".

"México, diciembre 7. Secretario de Estado. Habana.

"En nombre de la Legación y en el mío propio felicítole cordialmente.—Gèneral José B. Alemán".

"Santiago de Chile, diciembre 8. Secretario de Estado. Habana.

"Mis felicitaciones y sus mejores deseos le envía.—Usabiaga".

"Londres, diciembre 7.— Secretario de Estado. Habana. Personal de esta Legación únese a mí para saludar, respetuosamente, al nuevo secretario de Estado, deseándole querido doctor Martínez Ortiz, mayor éxito alto y difícil cargo.—Patterson".

Se reunió ayer tarde la Comisión del Tribunal de Subasta de la Carretera Central

En el salón de actos de la Secretaría de Obras Públicas, se reunió ayer, por la tarde, el Tribunal Especial, designado por el señor Presidente de la República para la subasta de las obras de la Carretera Central, bajo la presidencia del doctor Carlos Miguel de Céspedes.

El tribunal conoció de los trabajos llevados a cabo por las Comisiones Técnica y Legal Económica, en cuanto al estudio de las proposiciones presentadas.

Dicho tribunal, según nuestros informes, aún celebrará varias sesiones antes de terminar sus deliberaciones, para emitir el informe que ha de presentar en su día, con las recomendaciones que le sugieran dichas proposiciones.

TEATRO FAUSTO
Películas Paramount

HAROLD LLOYD en ¡Ay mi Madre!

Domingo 12
Estreno en Cuba

La mas regocijante comedia del mas gracioso cómico del mundo

Paramount Film de Cuba, S.A
Entrada Palma 112

TEATRO WILSON

Mare Nostrum la obra maestra de Vicente Blasco Ibañez, interpretada por Antonio Moreno y Alice Terry, es la escogida por la empresa del elegante teatro Wilson para sus tandas elegantes de 5 y cuarto y de las 9 y 45 de hoy, la que se proyectará con su música especial adaptada por la orquesta Wilson.

En tanda de las 8 y cuarto, comedias y a las 8 y media estreno en 7 actos, por Getta Gaynor y Olive Borden, El Beso de Media Noche.

Par alas tandas elegantes regirán los precios de 40 centavos Luneta, y para las 8 y media 30 centavos, y en función corrida 50 centavos luneta.

Mañana, estreno en Cuba, por Pauline Garon y Frank Mayo, Juventud Apasionada.

Sábado 11: Voluntad Triunfante por Louis Wilson, Jack Holt, Noah Beery y Ernest Torrence.

La próxima semana, Ay Mi Madre por Harold Lloyd; De Modo que esto es París por Monte Blue, y Mi Esposa Oficial por Irene Rich.

RIALTO

Viernes 10 5 1|4 — Sábado 11 ESTRENO EN CUBA — Domingo 12 9 3|4

La Medal Film, presenta a la encantadora y deliciosa estrella

MARIE PREVOST en

POR UN CAMISON DE SEDA

Media vara de chiffon transparente. Que tragedia más tempestuosa puede encerrar.
Vea esta picaresca comedia.
PRODUCERS DISTRIBUTING CORP.
MEDAL FILM CO. CONSULADO 92-A

12344 1 d-8.

HARRY LANGDON

TEATRO TRIANON

En las tandas elegantes de hoy jueves se exhibe la producción de Jack Holt, Noah Beery, Louis Wilson titulada Voluntad Triunfante. Una joya Paramount. A las ocho hoy.

Mañana viernes de moda y el sábado Mi Esposa Oficial por Irene Rich y Conway Tearle.

El domingo en la matine de 1 y 30 a las 5 entre otras producciones se anuncia Delicias del Matrimonio por Harold Lloyd y El Pájaro Negro por Lon Chaney y Owen Moore.

Lunes 13, Martes 14 día de moda y miércoles 15, Mare Nostrum por Antonio Moreno y Alice Terry. Un éxito extraordinario está teniendo esta adaptación de la conocida novela de Blasco Ibañez.

Muy pronto Harold Lloyd en Ay Mi Madre.

2694 1d. 9

CINE LARA

El programa seleccionado para hoy en este simpático y concurrido cine no puede ser más interesante y atractivo.

En los turnos de una y media, cuatro y nueve y media se exhibirá la interesante producción especial titulada Ella que interpreta magistralmetne la genial artista etty Blythe. En los turnos de 3, 5, 8 y 10 y media será presentada la regia cinta Paramount titulada Madres que Bailan, obra de verdadero mérito que interpretan los notables artistas Alice Joice y Conway Tearle.

Mañana: Silencio y Pasión Oriental.

Sábado 11: Los Borrachos.

Domingo 12: La Gran Pelea, Dempsey y Tunney.

Lunes 13: El Angel de la Muerte.

Martes 14: Tiranía de la Virtud.

Pronto: Mare Nostrum, De Modo que esto es París, Mi Esposa Oficial y Esclava del Pasado.

2686 1d. 9

DIENTES = CONSERVA
ELIXIR 23 cts.
POLVOS 18 cts.
SARRA
BUENAS FARMACIAS

"OLIMPIC" y "VERDUN"

ESTRENO EN CUBA
Tandas de 5¼ y 9½
DE LA SUPER PRODUCCION

HOY 9 DICIEMBRE

3 HOMBRES MALOS

25,000 PERSONAS FIGURAN EN EL REPARTO CON GEORGE O'BREIN y OLIVE BORDEN, J. Farrell Mc Donald, Tom Santscht, Frank Campeau, Lou Tellegen, Alec Francis.

El romance de una muchacha en tierra de promisión, ansias de oro, riquezas y amor en lugares de libertad, tal es esta producción cumbre basada en la conocida novela "SOBRE LA FRONTERA". La obra maestra de la cinematografía. Lujo, emociones, intrigas de amor...

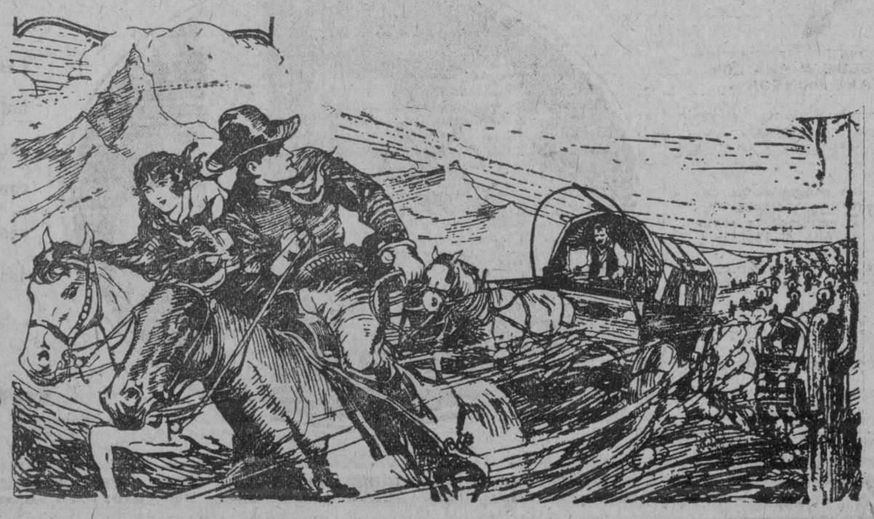

WILSON e INGLATERRA
Mañana Viernes 10 Mañana
5¼ TANDAS ELEGANTES 9¾
GRANDIOSO ESTRENO EN CUBA

De la interesante producción de lujosas escenas y original argumento, titulada:

Juventud Apasionada

Interpretada por:
PAULINE GARON, FRANK MAYO, BRYANT WASHBURN y BEVERLY BRYNE.

Madre e hija enamoradas locamente del mismo hombre. La madre pierde un cariño que gana su hija.

La juventud divino tesoro, triunfa siempre por su fuerza incontestable.
GOLDEN PICTURES
LABRA, 39.

12291 1d 9

MONTMARTRE
Calle P y 23

EL CABARET MAS LUJOSO DE LA HABANA
GRAN INAUGURACION
El Viernes 10

Presentación de Dania Desko, notable artista procedente del barrio parisién Montmartre, de la aplaudida bailarina Ray Carmel y de Elia de Granados, en sus bailes españoles.

Regio decorado estilo azteca, por los artistas Martins y Zapata, del "Studio Artes Decorativas".

El "dinner Montmartre", comenzará a servirse el sábado.

DOS ORQUESTAS

La del Maestro Eliseo Grenet y un Jazz Band.
Separe su mesa con anticipación.

Daniel VILA,
Manager.

12270 8d 9

EL ACONTECIMIENTO DE HOY, EN EL TEATRO
ACTUALIDADES
CON EL DEBUT
DANIA D'ESKO
LA CELEBRE DANZARINA RUMANA

DANIA D'ESKO quien ha triunfado en ls escenarios de Europa, dará a conocer hoy, a más de sus exquisitas danzas, un espectáculo completamente nuevo y ORIGINALISIMO, quien por un procedimiento especial transportará al espectador a las mayores bellezas de PARIS.
Contemple espléndidamente al
FOLLIES VERGIER
Admire la suntuosidad de los
CAMPOS ELISEOS.
Conozca la vida frívola de
MONTMARTRE
Aplauda al célebre
ARCO DE LA PAIX
Y las mil bellezas que encierran las fastuosas y grandes
REVISTAS PARISINAS
HOY, a las 8, la revista por toda la compañía de revistas y variedades "UN DOMINGO EN LA TROPIPAL", y a las 10, la revista "LA VIDA DE UN ESPAÑOL EN CUBA".

Al final de cada tanda, hará su debut la gran danzarina
DANIA D'ESKO
con sus bailes famosos y sus maravillas del siglo.
Las tandas comenzarán con películas cinematográficas.

12270

M.E.C.D. 2016

RIALTO

HOY 5 1/4 — JUEVES 9 — GRAN ESTRENO — HOY 9 3/4

La Medal Film Co. presenta a

H B WARNER
LILLIAN RICH
y JONH POWERS

en el grandioso drama

EN ALAS DE LA TORMENTA

(Whispering Smith)

¿Puede ser limitado el amor de una mujer y la devoción de un hombre por ella?

VIERNES 10
MARIE PREVOST
en
Por un Camisón de Seda

Producers Distributing Corp. Medal Film Co., Consulado 92-A.

LA TIERRA DE TODOS

Superproducción METRO GOLDWYN MAYER basada en la novela de
BLASCO IBAÑEZ
con
ANTONIO MORENO y GRETA GARBO
Gran semana de gala
Diciembre 12 al 18

CAMPOAMOR

Teatro WILSON

BELASCOAIN Y SAN RAFAEL
TELEFONO U-5863.

Cinema INGLATERRA

SAN RAFAEL Y CONSULADO
TELEFONO M-5768.
HOY, JUEVES, HOY
En "INGLATERRA", a las 2 p. m. y en "WILSON" e "INGLATERRA", a las 5 1/4 tandas y 9 1/2 p. m.

ANTONIO MORENO y ALICE TERRY, en la adaptación de VICENTE BLASCO IBAÑEZ

MARE NOSTRUM

LUNETA . . . . . 40 CTS.

MAÑANA, ESTRENO EN CUBA

JUVENTUD APASIONADA

Por FRAK MAYO, PAULINE GARON, y BEVERLY BAYNE.

12276 1d 9

RIALTO

Con nuevas exhibiciones del interesante cinedrama que gustó mucho ayer por su bien tramado argumento y la magnífica interpretación de todos los actores que integran el reparto de la obra, titulado En Alas de la Tormenta, cubre el concurrido Rialto sus turnos elegantes de las cinco y cuarto y nueve cuarenta y cinco. Figuran como principales protagonistas, la encantadora estrella Lillian Rich, Lillyan Tashmaff y John Bowers, quienes realizan una excelente labor escénica. Completánse ambos turnos con la exhibición de la comedia en dos actos El Pequeño Najoleón.

Para sus tandas corrietnes de la una y media, tres, siete y ocho y media, se anuncia la exhibición de Desertores del Hogar, sensacional cinedrama de extraordinario argumento que interpretan Lewis Stone y Alma Bennett.

Mañana se estrena la deliciosa comedia Por un Camisón de Seda por Marie Prevost y Harrison Ford y más adelante A través del Pacífico por Monte Blue.

2693 1d. 9

CINE GRIS

A las cinco y cuarto y nueve y cuarto: estreno de la producción Paramount titulada Voluntad Triunfante, magnífico fotodrama en 9 actos interpretado por la linda actriz Lois Wilson, con el concurso de los conocidos actores Jack Holt, Noah Beery y Ernest Torrence. Además se proyectará la comedia titulada Jamones. A las ocho y cuarto: La Familia Terrible, por Glem Tryon.

Mañana Viernes 10 y Sábado 11: Mi Esposa Oficial, por Irene Rich, Conway Tearle, Jane Winton y Stuart Holmes. Domngo 12, en la matinée: Cintas cómicas, El Compañero del Hombre, por el perro Relámpago, y El Hombre Mosca, por Harold Lloyd. A las 5 y cuarto y 9 y cuarto: ¿De Modo que esto es París?, por Monte Blue y Patsy Ruth Miller.

Lunes 13 y Martes 14: Mare Nostrum, basada en la novela de Vicente Blasco Ibañez, dirigida por Rex Ingram e interpretada por Alice Terry y Antonio Moreno.

Miércoles 15: Esposas Mal Comprendidas, por Betty Compson y Adolfo Menjou. La función será a beneficio de los empleados de este cine.

2688 1d. 9

CINE OLIMPIC

Hoy en las tandas de moda de cinco y cuarto y nueve media Fox Films presenta la grandiosa producción de arte interpretaad por el genial actor George O'Brien y el simpático actor J. Farrell Mac Donald graciosa actor protagonista junto con George O'Brien en la cinta El Caballo de Hierro en Tres Hombres Malos.

Tanda de ocho y media First National presenta a la simpática actriz Colleen Moore y el gran actor Conway Tearle en la suntuosa cinta de arte titulada Jugando con el Amor.

Mañana: En las tandas preferentes de cinco y cuarto y nueve y media First National presenta a las estrellas Betty Blythe, Vera Gordon y George Sidney en la graciosa comedia First National que le hará pasar un rato agradable titulada Sastres y Empresarios.

Sábado 11: en la matinée de las 3, la revista Fox No. 98, estreno de la cinta First National Picture de costumbres del oeste interpretada por la genial actriz Silvia Breamer y el gran actor Warren Kerrigan titulada La Muchacha del Oeste.

En las tandas elegantes de cinco y cuarto y nueve y media Paramount Films presenta a la genial actriz Bebe Daniels y al simpático actor Raymond Griffith en la producción titulada La Señorita Barba Azul.

Domingo 12, en las tandas preferentes de este simpático salón se exhibirá la grandiosa producción del malogrado actor Rodolfo Valentino y la genial actriz Agnes Ayres titulada Amor Tirano.

Pronto Alma Rubens en Amor Tirano.

MAS INFORMACION TEATRAL EN LA PAGINA DOCE

NEPTUNO

DE MODO QUE ESTO ES PARIS

En el aristocrático cinema Neptuno se estrena hoy la espectacular producción dirigida por Ernest Lubith, titulada De Modo que esto es París en la que reaparece el popular actor Monte Blue secundado por Patsy Ruth Miller.

De Modo que esto es París ocupa los turnos elegantes de cinco y cuarto y nueve y media quedando suprimidos todos los pases

En la tanda de las ocho y media se exhibe Pasión Oriental por Pola Negri.

Mañana La Magia del Amor.

El domingo en la matinée infantil Esclava del Pasado por Gloria Swanson.

Miércoles 15: Ay, mi Madre.

INGLATERRA

Para hoy gran matinée a las 2 p. m. en este cinema de San Rafael, estrenándose la super joya en 11 actos, por Antonio Moreno y Alice Terry Mare Nostrum y Collen Moore y James Morrison en El Supremo Mandamiento.

Para las elegantes y matinée de 2 p. m. regirán los precios de 40 cts. luneta, y para las 8 p. m. 30 cts. luneta, por la noche en función corrida 50 cts. luneta.

Mañana, estreno en Cuba, Juventud Apasionada por Pauline Garon y Frank Mayo.

Sábado prNximo Voluntad Triunfante por Louis Wilson, Jack Holt, Ernest Torrence y Noach Beery.

2692 1d. 9

ESPECTACULOS

TEATROS

NACIONAL. — 9: En Plena Locura.

PRINCIPAL DE LA COMEDIA.—5: Lo moral de lo inmoral; números de canto por María Tubau.—9 1/4: La Prudencia.

PAYRET.—No hay función.

ALHAMBRA.—8: Macho entero.—9 1/4: Balance de año.—10 1/2: Gloria en el Infierno.

ACTUALIDADES.—8: La prima campesina; Un domingo en La Tropical; debut de la bailarina Dania D'Esko.—10: La prima campesina; La vida de un español en Cuba; presentación de Dania D'Esko.

CINEMATOGRAFOS

MARTI.—Tarde y noche: una revista; La suegra y la luna de miel; ¿Por que aman las mujeres?; presentación de las Doce muchachas americanas.

CAMPOAMOR.—Tarde y noche: una revista; una comedia; El buscador de emociones.

VERDUN. — Tarde y noche: una revista; una comedia; Tres hombres malos; Flor dañada; La Venus Intrépida.

LIRA.—Tarde y noche: una revista; una comedia; Excursión en automóvil; ¿Es la Justicia ciega?; Sastres y empresarios.

WILSON.—5 1/4 y 9 3/4: Mare Nostrum.—8 1/4: comedias; El beso de media noche.

INGLATERRA. — 2: El supremo mandamiento.—5 1/4 y 9 3/4: comedias; Mare Nostrum.—8 1/2: El supremo mandamiento.

LARA.—Tarde y noche: El Club de las Narizotas; Ella; Madres que bailan.

RIALTO.—5 1/4 y 9 3/4: En alas de la tormenta; El Pequeño Napoleón.—1 1/2, 3, 7 y 8 1/2: Desertores del hogar.

GRIS.—8 1/4: La familia terrible.—5 1/4 y 9 1/4: Jamones; Voluntad triunfante.

NEPTUNO.—5 1/4 y 9 1/2: ¿De modo que esto es París?—8 1/2: Pasión Oriental.

TRIANON.—8: La Hija del Fuego—5 1/4 y 9 1/2: La Magia del Amor.

OLIMPIC.—8 1/2: Jugando con el amor.—5 1/4 y 91/2: Tres hombres malos.

MENDEZ.—5 1/2 y 9 1/2: una revista; La Señorita Barba Azul—8: episodio 4 de Los piratas de ferrocarriles: Buscadoras de placer.

RIVOLI. (La Sierra, Marianao).—5 1/4, 8 1/4 y 9 1/2: Voluntad triunfante.

TEATRO VERDUN

HOY ESTRENO EN CUBA, TRES HOMBRES MALOS

Un programa lleno de atractivos es el que ha seleccionado la Empresa de este simpático y elegante coliseo de la calle de Consulado. Empezará la matinée a la una y media, revista y comedia. Grandioso estreno en Cuba Tres Hombres Malos por George O'Brien, Flor Dañadapor, Jacqueline Logan y La Venus Intrépida, por Lew Cody. A las cinco Tres Hombres Malos. Por la noche el mismo programa.

Matinée a la una y media: Revista y comedia. Estreno El Boxeador por Buster Keaton, Acorralados por Jack Hoxie y Ella por Betty Blythe. A las cinco El Boxeador. Por la noche el mismo programa.

Sábado 11: En Alas de la Tormenta por Lilian Rich. Estreno en Cuba Los Puños del doctor por Frank Merrill y estreno Juventud de Apasionada por Frank Mayo.

Domingo 12: Es la Justicia Ciega por Alice Joyce.

Lunes 13: Madre Antes que Mujer, estreno en Cuba, Alma Rubens.

Miércoles 15: Mare Nostrum Antonio Moreno.

2690 1d. 9

CINE LIRA

Matinée a las dos y media: Una revista universal, la bonita comedia Century Excursión en Automóvil.

Paramount Film de Cuba presenta a Dolores Costello, Alice Joyce, Zaza Pitts y Waner Baxte, en Es la Justicia Ciega, la gran atracción de la First National, Sastres y Empresarios con Alexander Carr y George Sidney.

Tanda de cinco y media: Es la Justicia Ciega. Por la noche función corrida con el mismo programa de matinée, precio 4 0centavos.

Mañana viernes: La Venus Intrépida.

Sábado 11: La Magia del Amor y Silencio de la Cuban Medal.

El viernes 17: Beneficio de los empleados, exhibiendo El Halcón de los Mares y La Bestia del Mar.

2693 1d. 9

A Traves del Pacífico

Sensacional romance tropical de pasiones primitivas. Un melodrama de amor salvaje y amor mentido.

Primer episodio de la guerra Hispano-Americana levado magistralmente a la pantalla. Escenas sensacionales; escenas de amor; escenas de placer... todas en un perfecto matiz.

MONTE BLUE, MIRNA LOY Y JANE WINTON

El admirable conjunto de estrellas que la interpretan.
Empieza en California y termina en Filipinas.

De entre las selvas surge como una Diosa una hermosa mujer salvaje El obligado la seduce, arranca de ella el secreto y luego... la arroja.
El besaba porque no amaba; ella besaba porque sentía.

SE ESTRENA EN
RIALTO
LUNES 13
"UNA VENCEDORA"
PRESENTACION FERNANDEZ
CIA. CINEMATOGRAFICA CUBANA.
VIRTUDES. NUM. 36.

12340 1d 9

HOY CAMPOAMOR

Estreno en Cuba — EN TODOS LOS TURNOS

EL BUSCADOR DE EMOCIONES

La comedia más excitante del año; le hará reir una sola vez desde el comienzo al final.

En el elenco de artistas, figuran tres estrellas:

Kat. Mc. Guire; Alma Bennett
WILLIAM HAINES

Selección: SANTOS Y ARTIGAS.

122832 1d 9

NUEVOS SONES

EN DISCOS "VICTOR"
por el SEXTETO HABANERO
A $1.00

78947 { Cabo de guardia, siento un tiro. Yo no tumbo caña.—
78948 { Caballeros, Silencio.— Se Fué.—

¿Oyó Ud. la Victrola Ortofónica?

VIUDA DE HUMARA Y LASTRA, S. en C.

DISTRIBUIDORES DE LA "VICTOR TALKING MACHINE Co."
MURALLA 83 Y 85 TELÉFONOS, A-3498 M-9093

Mañana Debuta en PAYRET

EL CIRCO

Santos y Artigas

La Compañía recorrerá hoy jueves la ciudad en vistosa cabalgata.

Clarines y bandas de música anunciarán el paso de los artistas. El debut será un gran acontecimiento.

Puede decirse que hoy empieza ya la FIESTA DEL CIRCO. El público de la Habana verá hoy la compañía en su paseo por la ciudad, acompañada de las carrozas de fieras, bandas de música y otras atracciones del conjunto.

A la una en punto saldrá la cabalgata desde el TEATRO PAYRET, haciendo el siguiente recorrido:

PAYRET por Prado, Prado a San Lázaro, San Lázaro a Galiano, Galiano a Animas, Animas a Campanario, Campanario a Concordia, Concordia a Soledad, Soledad a San José, San José a Infanta, Infanta a Carlos III, Carlos III a Belascoaín, Belascoaín a Peñalver, Peñalver a Campanario, Campanario a Belascoaín, Belascoaín a Corrales, Corrales a Figuras, Figuras a Monte, Monte a Aguila, Aguila a Reina, Reina a Lealtad, Lealtad a Zanja, Zanja a Galiano, Galiano a San Rafael, San Rafael a PAYRET.

POSITIVAMENTE Y SIN EXCEPCION

Este año nos vemos en la imperiosa necesidad de no dar pases gratis para la temporara del Circo. Confiamos que nuestros amigos no tomen a mal esta determinación, a que nos obliga la legítima defensa de nuestros interess y el deseo de moralizar el negocio de espectáculos, seriamente amenazado por la creencia errónea de que no perjudica al empresario REGALAR las entradas.

Hace tiempo que a la Habana no se pueden traer espectáculos a base de tanto por ciento con las compañías, porque éstas alarmadas por la inconcebible cantidad de PASES GRATIS, llegan a creer que se les defrauda su dinero.

Nadie pues, puede tomar a mal, que nosotros que hemos invertido una gran suma de dinero en la organización, sueldos y pasajes de la Compañía Circo que presentaremos en PAYRET, desde el VIERNES 10 tengamos la justa pretensión de que el que quiera ver el espectáculo lo pague.

Así como el zapatero, el sastre, el sombrerero y otros proveedores no pueden regalar su mercancía, nosotros tampoco podemos regalar la nuestra. Nuestro negocio depende de la vcenta de la localidad, no de "Muchas gracias"... y "muchos aplausos"... de los amigos que nos perjudican no pagando.

Rogamos, pues, que todos los amigos, acojan nuestro ruego de no ponernos en el compromiso de negarles la entrada de favor. Que nos demuestren esa amistad con su cooperación en la taquilla, dando por contestada esta pregunta: "ESO TAMBIEN VA CONMIGO?"... en el sentido de que esta determinación es general. Sin excepción.

SANTOS Y ARTIGAS.

MAÑANA, VIERNES 10, día del debut, habrá festejos populares frente al teatro con conciertos por varias bandas y fuegos artificiales muy vistosos.

A LAS 8 Y 30 EMPEZARA LA FUNCION INAUGURAL.

Tomando parte doce grandes atracciones del conjunto, entre ellas:

PLANETT, el hombre cañón.

CRISTIAN Y CRISTENSEN, campeones de velocidad.

La trouppe Les CARDINALS, en sus maravillosos actos.

LOS CODONAS, reyes del aire.

EL HOMBRE MONO, número sensacional.

Los perros y monos de Waithe.

WILLIMA ZHEPIR, campeón saltador.

El gran STRATHMORE, número de absoluta novedad.

LIO-HOI-TSENHN, famosa trouppe china.

LOS SAMBERS, grandioso acto español.

VITTORIO, NANI y TOTO, clowns musicales, y

HERMAN WEEDON, valiente domador de fieras.

Las localidades para el debut están a la venta en la contaduría del teatro. Así como para la primera matinée del sábado a las 4, y las dos matinées del domingo, a las 2 y a las 4.

Quedan suprimidos todos los pases de favor sin distinción de personas

M.E.C.D. 2016

NACIONAL, EN PLENA LOCURA, LA FUNCION ELEGANTE DEL SABADO

Esta noche, como todas, volverá a representarse en el Nacional la maravillosa revista En Plena Locura, lo que significa que volverá a llenarse también la sala del Nacional.

Porque En Plena Locura, no es solo la obra del lujo, es además la revista de los llenos, ya que desde su estreno viene agotándose a diario el atio en nuestro coliseo máximo.

El atractivo indiscutible de esta aérica producción, en la que puso Velasco todo su entusiasmo escénico, la efectividad de su oro y la realidad de su buen gusto, ha hecho que toda la Habana, quiera desfilar ante la magia colorista y jocunda del espectáculo rival de los esplendorosos de New York y opacador de las bulliciosas revistas de París.

Ha sido de tal modo decisivo el triunfo de En Plena Locura que esa elite de nuestro gran mundo ajena, ajena a las novedades escénicas habaneras, cuya mediocridad habitual, la encierra en la hermética indiferencia de los dorados salones del fabourg del Vedado; abriéndose un paréntesis en la sabática cinta especial de los sábados, a la hora del té, y del discríteo, ha solicitado de Velasco para las 5 del próximo sábado una función que debido a esta demanda ha tomado en el acto de convertirse en posibilidad el carácter de elegante.

Santacruz y Velasco, quieren complacer a la creme social, y anuncian para este sábado una representación especial En Plena Locura.

La Maltina Tivoli obsequiará a las damas en esta función con una cartera de melenita.

2696 1d. 9

MARIA TUBAU Y SU PRIMERA FUNCION VESPERTINA

Tubau, la actriz gentilísima, cultivamén de la comedia con el más rotundo y decisivo de los éxitos, la canción. Y con gran regocijo y admiración de las damas además.

Pues bien esta tarde María, se presenta en este interesantísimo aspecto de su sugestiva personalidad artística en la iniciación de las funciones elegantes de las cinco, favorecidas por nuestra alta sociedad con un gran abono.

Tras una deleitosa comedia en un acto de Miguel de Zárraga, titulada La Moral de lo inmoral, María cantará los siguientes números: Te he de querer y Morenita Tapatía, canciones mexicanas de Esparza Oteo y Tata Nacho; el tango sensacional de Buenos Aires Mocosita y el tango que actualmente triunfa en París Ilusión de Manuel Pizarro; el fado Carinho —para el que diseñó un originalísimo traje el gran Zamora— y un couplet que es como una sonrisa de la Villa Lumiere "Diavolino".

María Tubau vestirá en todos luciendo últimas creaciones de París.

La luneta para esta función vale dos pesos.

Para mañana —noche de moda— un estreno de María, La Tonta del Bote.

Esta noche La Prudencia la graciosísima comedia con la que se presentó el popularísimo y muy aplaudido actor López Somoza.

La Prudencia es un éxito de risa pleno, definitiva.

Con tales atractivos hay que augurar hoy al Principal de la Comedia dos llenos.

12010 1d. 9

HOY, EL DEBUT DE DANIA D'ESKO EN ACTUALIDADES

La maravilla del siglo, lo más sorprendente inventado hasta el presente es lo que se dará a conocer hoy en el teatro de la calle de Monserrate, tratándose de un aparato que con todo el realismo posible transportará al espectador hacia el mismo París, en donde se contemplará las bellísimas escenas representadas en el Follies Vergel, en el célebre Molin Rouge, los Campos Elíeos, El Bosque de Bolonne el Arco de Triunfo y todas las principales maravillas que encierra, la ciudad luz o Capital del Mundo.

Dania de E'Esko, es la eximia danzarina que trae consigo esta maravilla, para presentarla conjuntamente con su arte coreográfico, único y exquisito que ha sido la mayor sensación en los escenarios de Europa, y la admiración de la ilustre soberana la Reina María de Rumania, quien en honor a lo bello y a lo bueno le ha predigado a Dania sus afectos personales.

Dania DEsko triunfará en la Habana, ella poseedora de encantos sin igual será a no dudarlo el triunfo más grande obtenido por nuestro amigo Orozco quien con ello demostrará una vez más que por su coliseo de Actualidades pasa todo cuanto bueno viene a Cuba.

La función de ho yaun con el enorme sacrificio que cuesta el presentar a esta estrella, no será alterado ni en su forma ni en su precio, pues la función estará dirivida en dos tandas siendo la primera a las ocho llevándose a escena por la compañía de revistas y variedades el sainette revista de gran movimiento tituladó: Un Domingo en La Tropical, y en la segunda que comenzará a las 10 la revista sin igual La Vida de un Español en Cuba, al final de cada tanda hará su debut Dania D'Esko quien dará a conocer un espectáculo nuevo y original tal como fué presentado en Follies Verger de París y al comienzo de cada una de las tandas se exhibirá el poema cinematográfico por la sugestiva Elaine Harmmerstein titulada: La Primera Campesina.

Como se vé no es posible presentar un espectáculo más completo.

El viernes se estrenará el sainete revista La Detención de Tatica para el día 16 la fastuosa revista de asunto neoyorkino Melocotoncito 1926 y para más adelante la revista de las revistas titulada: La Señorita 1927.

Para esta última se pinta un decorado especial teniendo la originalidad que cada número de música será hecha por un autor distinto, pues todos los autores quieren cooperar a su estreno debido a que el mismo será en honor de los autores de la casa, uniéndose así al éxito de espectáculo.

12011 1d. 9

MARTI

HOY: COMO AMAN LAS MUJERES EL ESTRENO DE MAÑANA EXITO DECISIVO DE LAS DOCE GIRLS NEOYORKINAS

Los turnos de hoy, en el cada día más concurrido Martí, cúbrense con nuevas exhibiciones de Porque Aman las mujeres, la soberbia creación First National Pictures por Blanche Sweet y Robert Frazer estrenada ayer.

Porque Aman las mujeres, intensamente edramática, fuerte y ruda, obediente a un asunto que se desarrolla entre gentes para las cuales la sinceridad es un imperativo moral ineludible: bella y profundamente sugerente —su título no es un marbete inimportante, sino una síntesis admirable de la obra que engloba—, obtuvo ayer un éxito que sin duda ha de repetirse hoy.

Será acompañada, en todos los turnos, por una fil mcómica y una revista, y a las cinco y nueve y media, por su propia música, especialmente adaptada por la orquesta del teatro, dirigida por Gonzalo Roig.

A estas mismas horas, o sea a las cinco y nueve y media, en los turnos aristocráticos Porque Aman las mujeres será precedida por el número de las doce girls neoyorkinas que contratara la empresa Poli: conjunto vistoso, gentil, notabilísimo por el dominio de la danza moderna —especialmente del charleston y su sucesor, el black bottom, que demuestran todas y cada una de las muchachas que lo integran...

En este conjunto figuran Jan Jackson, famosa bailarina; las hermanas Cortes; Lois Crary, triunfadora en varios concursos de belleza, y las hermanas Collins, campeonas de charleston.

La acompaña la jazz band de Bob Wilson, que ha ganado un ciento por ciento con tan brillantísima adición.

Mañana, estreno de La Favorita del Rey, preciosa creación First National por Dorothy Gish. Y el sábado, acontecimiento inesperado del que dará fe el propio público que acude diariamente a Martí sabiendo que ha de pasar horas de verdadero interés. Este acontecimiento obedece a que, a partir de dicho día, la empresa Poli hará que sus funciones obedezcan a un nuevo sistema. El siguiente: las tandas de 1, 3 y 7, estarán constituídas por un programa enteramente distinto e igualmente valioso al de los turnos de 5 y 9 y media. Con ello irá ganando ese público mismo, que podrá acudir al coliseo de Dragones a la hora que quiera en la seguridad de contemplar producciones diversas.

Y ahora, otra noticia: dentro de breves días comenzará el nuevo decorado del teatro, el cual no obstaculizará en nada las funciones.

Martí cada día confirma sus prestigios: los que le ha otorgado la empresa Poli...

2684 1d. 9

DE AGRICULTURA

DE INTERES PARA LOS INGENIEROS AGRONOMOS, PERITOS AGRONOMOS Y PERITOS QUIMICOS AZUCAREROS

Por decreto número 1855, de 2 del actual, publicado en la Gaceta del día seis, se ha dispuesto la apertura de un nuevo Libro en la Secretaría de Agricultura, Comercio y Trabajo, para el registro de los títulos de Ingenieros Agrónomos, Ingenieros Agrónomos y Azucareros; Peritos Químicos y Agrónomos; Peritos Agrónomos y Peritos Químicos y Azucareros, en cumplimiento del artículo VII de la Ley de 1 de mayo de 1916.

A partir del día 30 del actual diciembre, empezarán a hacerse las nuevas inscripciones de acuerdo con el Art. V del Decreto; y tanto los profesionales cuyos títulos fueron inscritos en el antiguo Libro, que ha quedado cancelado, como los que ahora deseen inscribirlos, deberán presentar sus solicitudes a partir de esa fecha y de acuerdo con las reglas que fija el mencionado Decreto.

MARCAS CONCEDIDAS

El Secretario de Agricultura ha concedido las marcas solicitadas por los señores Tomás Zayas Rodríguez: Bartolo Yera; Gregorio Avila; José Antonio Díaz Torres; Amado Saborit; úmilio Conde y Rodríguez; Marcelino Cecilio; Félix Expósito; Enrique Santos; Ricardo Mesa Acosta; Vicente Yadro Monteagudo; Antonio Martínez Rodríguez y Juan Pablo Hernández.

TITULOS EXPEDIDOS

Se han expedido títulos de propiedad a los señores Gerardo Vasconcelos Sellén, Francisco María Gómez; Teresa Viamontes Suárez; Wenceslao Santiesteban; Nemesio Lucas Esteban; Angel Soria; Conrado Alvarez; Antonia Pérez Galindo; Andrés Sánchez Pérez; María Nápoles y Suárez; Angel Corredoiras; Juan Quintana; Francisco Bacallao Amores; José Dolores González y Muñoz; Andrés González Aguila; Biniclo Valdivia López; Crescencio de la Rosa Ternel; Andrea Lorenzo; Francisco Arias y González; Luis Rosellá y Hechavarría; Manuel González; Mateo Guerra Matamoros; Cesáreo Bautista y González; Francisco Pascual Valera y Julio Domingo Benítez.

AMPLIACIONES

Se han ampliado para más de cincuenta cabezas de ganado el uso de las marcas que se concedieron a los señores Serafín Lara Pérez, Isidro Chillón y Mauricio Pérez Ortega.

MERCADO DE NEW YORK

POR NUESTRO HILO DIRECTO A. P.

MERCADO DE AZUCAR

NUEVA YORK, dic. 8 (A. P.)—Varias importantes casas azucareras habían recibido cablegramas esta noche, procedentes de la Habana, anunciando que el decreto restringiendo la próxima zafra se promulgará mañana a más tardar. Esta noticia, a pesar de que otras casas con relaciones con la Habana no pudieron confirmar, se citó como una de las razones para el alza de los futuros. La demanda para el crudo fué muy limitada y aunque no hubo presión de venta por parte de los intereses productores, los azúcares para pronto embarque estuvieron disponibles a 3. 5-16 cts., pero los únicos negocios anunciados durante el día fueron la venta de 5.000 sacos de Puerto Rico para embarque en enero. 5.08 cts., entrega, y 2.000 toneladas de azúcar almacén al mismo precio, comprados ambos lotes por la National.

FUTUROS EN CRUDOS

El mercado d futuros en crudos estuvo deprimido al comienzo por grandes ventas comerciales de contratos de los tres primeros meses de la próxima zafra, especialmente enero, cuyo mes se vendía contra compras de azúcar actual. El mercado abrió con baja de 1 a 3 puntos y perdió de 3 a 4 puntos más por la mañana. Por la tarde subió el mercado, cerrando de 3 a 4 puntos neto más bajo. Las ventas se estimaron en total de 63.650 toneladas.

Dic.	328	328	324	326	326
Enero	329	329	324	327	327
Marzo	323	324	320	322	322
Mayo	329	329	325	327	327
Julio	336	336	332	334	335
Sept.	342	342	338	340	340
Dic. 1927	337	338	336	336	336

REFINADO

Los compradores de refino tienen cubiertos aparentemente sus requerimientos para los próximos 30 días o más con sus recientes compras a 6.25 cts. Los precios no han variado, siendo de 6.30 a 6.40 cts. para el granulado fino.

MERCADO DE BONOS

NUEVA YORK, dic. 8 (A. P.)—El mercado de bonos estuvo hoy fuerte, contrastando con la irregularidad del mercado de valores. Las transacciones continuaron aumentando en volumen, pero el alza del interés del dinero provocó algunas transacciones persiguiendo beneficios inmediatos entre las obligaciones que mayor avance alcanzaron recientemente.

El satisfactorio funcionamiento del plan Dawes y las perspectivas de estabilización para las divisas europeas, creó una mejor demanda para las emisiones alemanas y belgas, varias de las cuales alcanzaron los más altos niveles del año. Los bonos del gobierno alemán del 7 se sostuvieron sobre 106 y los bonos belgas del 6 1-2 y del 7 ganaron nuevo terreno. Ganancias de un punto o más también se registraron [illegible] bonos de Berlín y Colonia, Rheinelde Union del 7 y Saxon Public Works del 7.

En los círculos de inversión causó sorpresa el pequeño programa financiero del Tesoro de los Estados Unidos para el 15 de diciembre, que consistirá en certificados de 3 1-4 por 100 por valor de $200.000 000, amortizables en 9 meses.

Los bonos de la Libertad estuvieron moderadamente más altos hoy, pero las emisiones del tesoro sufrieron pocos cambios.

MERCADO DE ACCIONES

NUEVA YORK, dic. 8 (A. P.)—Las frecuentes variaciones del sentimiento especulativo dió hoy al mercado la apariencia de irregular durante la mayor parte de la sesión, cotizando al cierre a los precios más bajos del día. La venta no estuvo influenciada por ningún cambio en la situación de los negocios, que, por lo general, continúan siendo favorables, sino más bien por el hecho de que el público no respondió a los dividendos de Navidad.

Aunque el tipo del interés del dinero aumenta en esta época del año, debido a las grandes demandas de fondos, el hecho de que el nuevo financiamiento del tesoro se haga a base de 3 1-4 por 100 se aceptó como una prueba de que no existe restricción del crédito a la vista.

La tradicional "venta sobre buenas noticias" siguió al anuncio del reparto de un 50 por 100 de dividendo por la F. V. Woolworth Company, avanzando sus acciones, las que cerraron a 189 con una ganancia neta de 2 1-2 puntos en el día. La United States Steel cerró fraccionalmente más baja a 149 1-8, después de haberse vendido a 150 7-8, a pesar de las predicciones sobre un importante aumento sobre las órdenes no ejecutadas en noviembre. Bajas fraccionales se registraron también por la General Motor, Chrysler, Allied Chemical y varias otras que fueron recientemente favoritas.

La presión de venta fué particularmente aguda contra la Internatiinal Harvester, Porto Rican Tobacco y Case Threashing, que perdieron de 2 a 5 puntos. Fuerza independiente desarrollaron National Lead y Laclede Gas, con ganancia de más de 9 puntos. Loose Wiles Biscuit, United States Cast Iron Pipe, South Porto Rican Sugar, Atlantic Refining, Green Cananea, Cooper y Remington Typewriter cerraron con alza de 3 o más puntos.

Las ferroviarias desplegaron un tono firme.

Otra alza del franco francés que se cotizó a 4 centavos, fué lo más inportante del mercado de cambios. La demanda de la libra esterlina se sostuvo firme a $4.84 1-2, pero la mayor parte de los tipos continentales estuvieron ligeramente más firmes.

MERCADO DEL CAFE

NUEVA YORK, dic. 8 (A. P.)—El mercado de futuros en café abrió hoy con baja de 4 a 10 puntos debido a las liquidaciones de los meses cercanos, provocadas por la circulación de algunos avisos de diciembre. Las ofertas fueron escasas, sin embargo, y después que los avisos desaparecieron, los precios avanzaron, pues los bajistas realizaron operaciones para cubrirse. Marzo bajó a 14.79 y cerró a 14.73. El mercado en general cerró firme y desde sin cambio a un alza de 7 puntos. Las ventas se calcularon en 47.000 sacos.

Mes	Cierre
Diciembre	15.00
Enero	14.85
Marzo	14.73
Mayo	14.23
Julio	13.75
Septiembre	13.30

NOTAS DE WALL STREET

NUEVA YORK, dic. 8 (A. P.)—Royal Baking Power declaró hoy un dividendo extraordinario del 2 por 100 sobre las acciones comunes además del dividendo trimestral del 2 por 100 [illegible] del 1 1-2 por 100 sobre las preferidas.

La Mexican Panuco Oil Company ha contratado la compra de todas las acciones por la Colombian American Corporation que controla 285 mil acres de concesiones petroleras [illegible] en oriental del río Magdalena, en Colombia.

Bradstreet anuncia otra baja en los gastos de construcción para el mes de noviembre. El valor total de las construcciones en 139 ciudades sube a $245.165.270, contra $333.417.283 en octubre.

IMPRESIONES DEL MERCADO

NUEVA YORK, diciembre 8.—Ayer, al mediodía, el mercado de valores tributó, subiendo, un homenaje de respeto al mensaje presidencial, y hecho esto se dedicó a rendir homenaje de respeto al Congreso, bajando... No me cabe duda de que, como yo, muchos de los que me leen estarán terriblemente decepcionados respecto al fin que tuvo ayer el mercado; pero hubo en ello algo de nuevo? Ya debiéramos estar acostumbrados. Un mercado que tiene el setenta y cinco por ciento de profesional, está llamado a fluctuar como lo hizo ayer, porque los profesionales que compraron acciones durante la baja anterior las vendieron al subir el mercado, faltando público que absorba esas órdenes de venta durante los períodos de fuerza. Si soy alcista en cuanto al mercado de valores es porque veo claramente la tendencia hacia una base más baja de rendimiento. A tal respecto, el mercado actual, a sus niveles actuales, está mucho más fuerte que el año pasado a los mismos niveles, y difiere por completo.

No obstante, mientras no se haga más amplia la demanda, mientras no haya suficiente demanda para hacerse cargo de las órdenes de venta en los momentos de mejoría, hagamos lo que hacen los profesionales, o sea recoger utilidades en los días de firmeza y aprovecharse de las reacciones para comprar.

BOLSA DE NEW YORK

FERROCARRILES	
Atch. Top y Santa Fe	156
Atl. Coast Line	201½
Baltimore y Ohio	105½
Canadian Pacific	163
Chesapeake y Ohio	159⅜
Chi. Gt. West prem.	24⅜
Chic. y N. W. S.	78⅛
C. Rock y I. P.	68½
Delaware y Hudson	169¾
Del. Lack West	144½
Erie	40
Erie First	48⅝
Great Northern	82⅝
Kansas City Southren	42⅛
Mo. Kan y Tex pref.	42⅛
Mo Pac com.	38
Mo. Pac. pref.	89¼
N. Y. Central	133⅞
N. Y. N. H. y H.	42¼
Nickel Plat com	189
Northren Pacific	80¼
Pensylvannia	56⅞
Reading	90½
San Luis y San Francisco	101½
San Luis y Southwestern	
Seaboard ar Line com.	30¾
Southren Pacific	106¼
Southren Railway	117
Union Pacific	161
Wabash com	39
Wabash pref.	73½
American Car Fou.	104¼
American Brake Shoe	146½
American Locomotive	112
Baldwin Locomotive	153¾
Pullman	188¼
Westinghouse Air Brake	141½
MOTORES	
Chandler Mot	9⅛
Chandler Mot pref.	24⅛
Chrysler	37½
Dodge Motors com.	25⅝
Dodge Motors pref.	83½
General Mot.	145⅞
Hudson Motor Co.	48⅛
Hupmovile	20⅞
Jordan Motors	23¾
Mack Trucks	98½
Moon Motor	13⅜
Nash	59¼
Packard Motors	35⅛
Pierce Arrow com.	23¼
Studebaker Corp.	56
White	57¾
Willys Over	21⅞
Yellow Truck	28⅞
ACCESORIOS	
Timken Roller	79⅝
GOMAS	
Goodrich	41⅞
Kelly Springfield Tire	9¼
U. S. Rubber	57¾
ACEROS	
Am. Steel Fou.	44⅝
Bethlehem Steel	46⅜
Colo F. y I.	45½
Crucible Steel	78
Gulf States	55⅞
Republic Iron Steel	55¾
U. S. Steel	149⅜
Youngstonwn	85½
PETROLEOS	
Atlantic Ref.	111½
Barnsdall A.	27⅞
California Petrol.	31⅛
General Asphalt	85
Independent Oil y Gas	29⅞
Maracaibo	20½
Marland Oil	54½
Mid. Cont. Pet.	30¾
Pan American B.	62¾
Phillips Petroleum	55¼
Panhan P. R.	16
Pure Oil	26¾
Shell Union Oil	30½
Sims Petroleum	19⅜
AZUCAR Y FERROCARILES CUBANOS	
American Beet Sugar	26
American Sugar Ref.	83½
Cuban Cane Sugar com.	10¾
Cuban Cane Sugar pfd.	48⅝
Cuban American Sugar	27
Cuba Company	34¼
Punta Alegre	46¼
Puerto Rico Sugar	157

AL COMERCIO
Prestamos dinero sobre mercancías
Compañía Comercial Financiera
Aguiar No. 73, 7o. piso
Telf. M-8172

AGENCIA DE ADUANA
EMBARCADORES
Despachos y envíos para el interior
SERIEDAD, RAPIDEZ, ECONOMIA
Julián del Barrio
Marta Abreu 4 (antes Amargura)
Teléfonos: M-6408—A-7546
Apartado 506, Habana
P 676 30 d 2 D.

VALORES DE NEW YORK

BONOS
14.136.000

ACCIONES
1.152.000

CHEQUES
833.000.000

MERCADO DE BONOS

BONOS CUBANOS

NUEVA YORK, Diciembre 8. (A P)

	Alto	Bajo	Cierre
In Tel and Tel. Company	120¾	118	120
Cuba 5 1|2 s. 1923	102¾	102½	102⅝
Cuba Ex. 5 s. 1949	101	101	101
Cuba Ex. 5 s. 1929	101¼	101¼	101¼
Cuba Ex.4 ½ s 1949	92½	92½	92½
C. Railroad 5 s. 1952	94⅛	94⅛	94⅛
Hav. Elec. 5 s. 1952	94¾	94¾	94¾

VALORES AZUCAREROS

NUEVA YORK, Diciembre 8. (A P)

	Alto	Bajo	Cierre
American Sug. Ventas 1.800	83¾	82⅝	83½
C. A. Sugar.— Ventas 2,100	27⅜	27	27
C. Cane Sugar. Ventas 1.600	10¾	10⅛	10⅜
C. Cane S. pf. Ventas 3.600	48⅜	47¼	48¼
P. Alegre Sug. Ventas 1,700	46½	45⅞	46¼

BONOS DE LA LIBERTAD

NUEVA YORK, Diciembre 8. (A P)

	Alto	Bajo	Cierre
3 1|2	100.19	100.16	100.17
1o. 4 s	100.9	100.9	100.9
2o. 4 s	102.21	102.18	102.21
1o. 4 1|4	100.27	100.25	100.27
2o. 4 1|4	101.6	101.4	101.6
3o. 4 1|4	103.3	102 30	103.3
4o. 4 1|4			
U. S. Try 4 s	109.27	109.21	109.22
U. S. T. 4 1|4	102.20	102.18	102.20
U. S. T. 3 3|4			

BONOS INTERNACIONALES

NUEVA YORK, Diciembre 8. (A P)

	Alto	Bajo	Cierre
Burdeos 6 % 1919	93⅛	93	93
Lyon 6 por 100 1919	93¼	92⅝	93¼
Marsella 6 % 1919	93	92¾	92
Alemania 7 % 1949	106½	106	106½
Francia 7 % 1949	97⅝	97¼	97½
Holanda 6 % 1954	103⅝	103⅝	103⅝
Argentina 6 % 1957	99	98⅝	99
Chile siete % 1942	100¾	100¾	100¾
Checo - Eslovaquia ocho % 1951	105½	105¼	105½

PLATA EN BARRAS

NUEVA YORK, Diciembre 8. (A P)
Plata en barras ... 53⅛

BOLSA DE MADRID

MADRID, Diciembre 8. (A P)
Las cotizaciones del día fueron las siguientes:

	Pesetas
Libra esterlina	31.93
Franco	0.25 30

BOLSA DE BARCELONA

BARCELONA Diciembre 8.. (A P)
El dolar se cotizó a 6.58.5 pesetas.

BOLSA DE PARIS

PARIS Diciembre 8 (A P)
Los precios estuieron hoy irregulares en la Bolsa.

	Francos
Renta del 3 por 100	49.60
Cambios sobre Londres	123.40
Emprést. del 5 por 100	55 29
El dolar se cotizó a	25.43

BOLSA DE LONDRES

LONDRES Diciembre 8. (A P)
En esta Bolsa se cotizaron hoy los siguientes valores:

Consolidados por dinero	53⅞
ex-interés.	
United Havana Railway	72¾
Empréstito Británico del 5 por 100	100
Empréstito Británico del 4 1/2 por 100	93⅞

Sarpullido y Excoriaciones
El Licarbo Polvos Antisépticos alivia inmediatamente el ardor del sarpullido y hace desaparecer la erupción. No irrita ni la piel delicadísima de las criaturas. Para el sarpullido de las personas mayores, empléese el Licarbo líquido.
El Licarbo Polvos Antisépticos alivia en seguida las excoriaciones, erupciones y demás irritaciones cutáneas de los niños. El dolor y la irritación desaparecen como por encanto y el niño siente alivio y contento.
Téngase siempre Licarbo Polvos Antisépticos en el cuarto del nene y aplíquese abundantemente para el sarpullido, las excoriaciones y las irritaciones de la piel.
LICARBO
POLVOS ANTISEPTICOS

INFORMACION MERCANTIL DEL PUERTO

BUQUES CON REGISTRO ABIERTO PARA LA EXPORTACION

Vapor americano Ecuador, para Nueva York.
Vapor americano Munargo, para Nueva Orleans.
Vapor alemán Adalla, para Hamburgo.
Vapor noruego Tercero, para Buenos Aires.
Vapor americano Finlind, para Nueva York.
Vapor americano Mongolia, para San Francisco.
Vapor alemán Riol, para Bremen y escalas.
Vapor francés Lafayette, para Veracruz.
Vapor español Alfonso XIII, para Veracruz.
Vapor francés Espagne, para Europa.
Vapor italiano Fella, para San Francisco.
Vapor americano México, para Tampico.
Vapor americano Monterrey, para Nueva York.
Vapor americano Siboney, para Nueva York.
Vapor americano Cartago, para Colón y escalas.
Vapor americano Pastores, para Cristóbal y escalas.
Vapor americano Abangarez, para Colón y escalas.
Vapor inglés Tolca, para Nueva York.
Vapor americano Atenas, para Nueva Orleans.
Vapor americano Heredia, para Nueva Orleans.
Vapor inglés Ebro, para Valparaíso.
Vapor inglés Essequibo, para Nueva York.
Vapor inglés Oroya, para Liverpool y escalas.
Vapor inglés Oropesa, para Liverpool y escalas.
Vapor holandés Spaarndam, para Rotterdam y escalas.
Vapor holandés Veedam, para Veracruz.
Vapor italiano Vittore Veneto, para Génova y escalas.

MOVIMIENTO DE EXPORTACION

TABACO

Vapor americano Governor Cobb, para Key West.
M. A. Pollack. A. Santaella. 15 pacas tabaco.

Vapor americano Cuba, para Key West.
Calixto López. Havana Tobacco. Co. 25 tercios tabaco en rama.
Sabucedo Co. Integridad Cigar Co. 4 tercios id.
C. Hunco. F. García, 2 id id. 19 pacas recortes.
Cuban Land Tobaco Co. Tampa Branch Co. 38 id id.
Cuban Land Tobaco. M. Valle Co. 56 id id. 5 barriles despalillado.
Rodríguez Menéndez. Berriman Bros. 10 pacas recortes tabaco rama.
Tamargo Co. H. Cigar Co. 50 id. id.
C. Vega. J. Escalante Co. 15 id. id.
M. Lozano. S. Rodríguez, 36 tercios rama, 3 pacas recortes.
M. A. Pollack. Integridad Cigar Co. 50 id id. 35 barriles despalillado.
M. A. Pollack. A. Santaella. 145 pacas rama.
J. B. Díaz Co. Same. 12 tercios tabaco rama. 25 pacas recortes.
J. Suárez Co. S. Fernández. 160 pacas rama.

Vapor holandés Spaardam, para Rotterdam y escalas.
A. J. Van den Corpus. Same, 50 tercios tabaco rama.

Vapor americano Munlisto, para New Orleans.
Henry Clay Bock Co. General Cigar Co. 3 cajas tamaco elaborado.
M. C. Co. 1 id. id.
Menéndez Co. F. R. Rice. 2 barriles despalillado.

Vapor americano San Mateo, para Nueva York.
J. F. Rocha. Walter Co. Londres, 3 cajas tabaco elaborado.
Romeo y Julieta. Branden Stark. Londres. id id.
Romeo y Julieta. Morris Morris. Londres. 2 id id.
Henry Clay Bock. Branden Stark. 5 id id.
M. A. Suárez. C. N. T. Buenos Aires. 7 pacas. 547 tercios id id.

Vapor americano Nortland, para Key West.
C. González. Orden. 2 tercios tabaco en rama.

MIEL

Vapor holandés Spaardam, para Rotterdam y escala.
Oriente Trading Co. Orden. 50 barriles miel.
J. Teija. Orden 50 id id.
A. Marzol. Orden 165 id id.
H. H. Pike Co. Same. 25 id id.
A Marzol. N. F. 25 id id.
C. Arnoldson. Orden 25 id id.

AGUARDIENTE

Vapor holandés Spaardam, para Rotterdan y escala.

J. Arechavala. Nitrate Agency Co Montevideo. 40 pipas. 325 medias id 235 cuartos id. aguardiente.
Compañía Licorera San Juan Peixodo Morales. Montevideo. 5 cajas ron. 400 medias pipas. 400 cuartos id. 100 octavos id. aguardiente

FRUTOS Y VEGETALES

Vapor americano J. R. Parrott, para Key West.
Pedro Pereda. W. I. Fruit Co. 1682 hles. piña.
Buenaventura Co. Mills Bros. 30 hles. toronjas.

Vapor americano Cuba, para Key West.
A. Cejudo. Orden 15 bultos vegetales.

Vapor americano Orizaba, para Nueva York.
P. D. de Pool. Orden 61 bultos vegetales.

Vapor americano Parismina, para Nueva Orleans.
P. D. de Pool. N. S. 114 hles. piña.

RESUMEN DE VIVERES

Vapor americano Rajah, de Nueva Orleans.
Naiz. 6000 sacos.
Avena. 1000 sacos.

Vapor americano Cartago, de Nueva Orleans.
Maiz. 1300 sacos.
Sal. 1100 id.
Afrecho. 200 id.
Alimento. 1358 id.
Cebollas. 1860 id.
Arroz. 100 id.
Harina. 1600 id.
Avena. 1000 id.
Leche. 1000 cajas.
Salchichas. 500 id.
Jabón. 1000 id.
Ostiones. 20 id.
Dulces. 4 id.
Carne. 80 atados.
Jamón. 55 huacales.
Manteca. 275 terceloras.
Camarón. 59 bultos.

Vapor español Balmes, de Barcelona y escalas.

DE BARCELONA

Vino. 1048 bultos.
Ajos. 175 id.
Pasta. 88 atados.
Aceite. 75 cajas.
Vinagre. 2 id.
Almendras. 42 id.

DE PALAMOS

Baldosas. 1000 bultos.

DE VALENCIA

Arroz. 1555 sacos.
51 cajas.
Alpargatas. 63 id.
Puré. 980 id.

DE MALAGA

Vino. 120 bultos.
Anisado. 26 cajas.
Aceite. 200 id.

DE CADIZ

Coñac. 500 cajas.
Vino. 5 bultos.

DE SEVILLA

Aceite. 420 cajas.

Vapor italiano Fella, de Trieste y escalas.
Lentejas. 500 sacos.
Judías. 425 id.

DE MARSELLA

Judías. 820 sacos.
Jabón. 100 cajas.
Vermouth. 159 id.

DE BARCELONA

Jamón 60 cajas.
Aceite 525 id.
Frutas 12 id.
Embutidos 10 id.
Sal 50 id.
Levadura 1 id.
Azafrán 2 id.
Fideos 1020 atados.
Ajos 255 bultos.
Manteca 45 id.

Vapor americano H. H. Flagler de Key West.
Uvas 1608 huacales.
Puerco 27329 kilos.
1381 piezas.
Huevos 400 cajas
Manzanas 748 id.

Vapor hondureño Granada, de Nueva Orleans.
Harina 300 sacos.
Afrecho 400 id.
Maiz 400 id.

Vapor americano México, de Nueva York.
Provisiones 36 bultos.
Pescado 10 id.
Puerco 365 piezas.
Gelatina 1 caja.
Leche 1225 id.
Quesos 715 bultos.
Harina 200 sacos.
Papas 60 id.
Frijoles 500 id.
Mantequilla 10 tinas.

¿Donde Está Asegurado?
Esta es la primera pregunta que se hace cuando un obrero sufre un accidente del trabajo. Tener póliza de cualquier Compañía no basta. Hay que tener póliza de la
COMPAÑIA DE SEGUROS "CUBA"
La Primera Establecida en Cuba en el Ramo de Accidentes del Trabajo.
La que siempre beneficia al obrero en sus justas reclamaciones dándole un servicio como ninguna de su índole.
La que paga al obrero cualquier período de incapacidad aunque no llegue a dos semanas.
La que paga el 50 por 100 del jornal aunque gane el obrero más de $3.00.
Porque es la preferida de Patronos y Obreros.
EDIFICIO "ROBINS" 3er. Piso
OBISPO Y HABANA. Hay ascensor.

GINEBRA AROMATICA DE WOLFE
LA UNICA LEGITIMA
Importadores Exclusivos
: : en la República : :
PRASSE & CO.
Telefóno A-1694 - Obrapía, 18 - Habana

ESTABLECIDA EN 1905 — CAPITAL PAGADO $500,000
THE TRUST COMPANY OF CUBA
ALBACEAS - SÍNDICOS - ADMINISTRADORES
Departamento de Fianzas Departamento de Seguros
Cajas de Seguridad Valores en Custodia
Tendremos mucho gusto en explicarle nuestro servicio en detalle, por carta o personalmente.
OBISPO 53 HABANA

Fábrica de Mosaicos "La Cubana"
La Más Grande del Mundo. Tres Millones en Existencia
MODERNOS Y ELEGANTES DIBUJOS. PRECIOS Y CALIDAD SIN COMPETENCIA
San Felipe y Ensenada. Cable: "Hidráulica", Teléf. I-1033. Habana

GF Allsteel

AVISO
Rogamos a nuestros clientes y amigos tomen nota del traslado de nuestra Exhibición y Oficinas para el nuevo local de Aguiar No. 79, construído al efecto, donde mantendremos un gran stock de mobiliario de acero "ALLSTEEL" para oficinas.
MORGAN & McAVOY COMPANY
Aguiar No. 79
Teléf. A-4102 Habana

M.E.C.D. 2016

VENDEMOS

$50,000 Bonos Crédito Urbano Serie "K" a 96¾

$2.000 " Cía. Calzado del 8 % a 88.

ACCIONES

$10.000 acciones Preferidas F. C. Consolidados a 73
$15.000 acciones Preferidas $5 Havane Electric & Utilities.
$10.000 acciones Cuba Company.

COMPRAMOS BONOS DEL CENTRAL "MACEO"
INVIERTA EN VALORES
PREGUNTE NUESTROS PRECIOS
COMPRAMOS Y VENDEMOS VALORES DE TODAS CLASES
Estos precios sujetos a las variaciones del Mercado.

E. Taboada. J. M. Capmany

(Miembros de la Bolsa de la Habana)

Banco del Canadá, Departamento 306. Teléfono A-4777

COMPRO

Obligaciones del Crédito Urbano Series A. y B.
Bonos del Vedado Tennis Club.
Bonos Planta Eléctrica de Marianao.
60 Acciones Teléfono Preferidas a 109-¾.

VENDO

$5,000 Bonos Havana Electric Consolidados 5% a 98-¼.
$20,000 Bonos República de Cuba 5½ a 105-⅜.
$10,000 Bonos República de Cuba Deuda Interior a 97-½.
50 Acciones Preferentes 5% Havana Electric. Utilities a 71-⅞.
£ 1,155 Acciones Ferrocarriles Unidos a 90-¼.
ESTOS TIPOS FLUCTUAN CON EL MERCADO.

Julio B. Forcade

(ESPECIALISTA EN BONOS)
Oficinas: Bank of Nova Scotia 222-223
TELEFONO A-4983.

MERCADO DE LA HABANA

COTIZACION OFICIAL DE LA BOLSA

BONOS Y OBLIGACIONES INSCRIPTOS EN LA BOLSA DE LA HABANA — Diciembre 8 de 1926.

Valor: $82.892,520.00

	Capital	Interés		Cupón		COTIZACION Comp.	Vend.
R. Cuba 1904 Speyer.	$ 35.000.000	5	%	M	S	102	—
R. Cuba 1905 D. I.	11.169.800	5	%	M	N	97⅛	97⅞
R. Cuba 1909, 4 1|2	16.500.000	4	%	F	A	95	—
R. Cuba 1914, Morgan	10.000.000	5	%	F	A	101	—
R. Cuba 1917, Puertos.	7.000.000	5	%	M	N	98	—
R. Cuba 1923, 5 1|2	50.000.000	5½	%	F15	J15	104⅞	105½
A. Habana 1a. hip.	6.183.000	6	%	E.A.J.O.		102	108
A. Habana 2a. hip.	2.655.000	6	%	E.A.J.O.		101	107
Banco Territorial	4.000.000	6	%	E	J	70	—
Calzado	400.000	8	%	J	D	77	—
Cerv. Internacional.	2.000.000	7	%	E	J	107½	110
Cº Az. Ciego de Avila.	700.000	6	%	Mzo.	30	—	—
Acueducto Cienfuegos.	1.500.000	7	%	J	D	—	—
Ca. Curtidora	200.000	6	%	J	D	25	—
Gaz y Electricidad.	4.000.000	6	%	J	D	106	—
F. C. Gibara	349.000	8	%	F	A	—	—
H. Electric (Cons.)	8.972.561	5	%	F	A	97	98¾
Ca. Licorera	2.500.000	7	%	A	O	26	35
Manufacturera	2.600.000	6	%	A	O	51	54
Matadero Industrial	500.000	6	%	F	A	55	—
Nacional de Hielo	300.000	8	%	J	D	—	—
N. F. de Hielo (bonos)	3.000.000	6	%	J	D	103½	108
N. F. de Hielo (obligs.)	3.000.000	7	%	J	D	103	108
F. C. Noroeste	3.000.000	6	%	E	J	—	—
Papelera Serie A.	500.000	8	%	F15	A15	95½	102
Papelera serie B.	800.000	8	%	M	N	65	100
Eléctrica Santiago	1.500.000	8	%	E	J	—	—
Teléfono	2.000.000	5	%	E	J	94½	—
Teléfono (Conv. Col.)	2.500.000	5	%	E	J	—	—
F. C. Unidos	3.830.000	5	%	E	J	86	—
Ca. Urbanizadora	2.000.000	8	%	D.M.J.S.		—	—
Metropolitana	1.200.000	7	%	E	J	102	105
Jarcia Matanzas	500.000	6	%	M	S	100	103
Ironbeer (obligaciones).	200.000	8	%	J	D	100	105

ACCIONES

Valor inscripto: $283.014.800 00

	Capital	COTIZACION Comp.	Vend.
Compañía Cubana de Accidentes	$ 250.000	—	—
Banco Agrícola de Puerto Príncipe	320.000	—	—
Banco Territorial de Cuba	5.000.000	25	46
Banco Territorial de Cuba (benefs.)	5.000.000	—	—
Calzado; preferidas	400.000	25	—
Cervecera Internacional (preferidas).	1.000.000	150	—
Compañía Azucarera Ciego de Avila	1.200.000	—	—
Acueducto de Cienfuegos	1.000.000	—	—
Constancia Cooper Company	1.000.000	—	—
Compañía Constructora (preferidas)	2.000.000	2½	5
Compañía Constructora (comunes)	3.000.000	—	—
Cuba Cane Sugar (preferidas)	50.000.000	—	—
Cuba Cane Sugar (comunes)	50.000.000	—	—
Cuban Railroad (preferidas)	10.000.000	—	—
Cuban Central (preferidas)	900.000	—	—
Cuban Central (comunes)	900.000	—	—
Cuban Tire R. Co. (preferidas)	781.700	—	—
Cuban Tire R. Co. (comunes)	2.563.400	—	—
Compañía Curtidora Cubana	300.000	—	—
Ferrocarril Gibara-Holguín	400.000	—	—
Havana Electric, comunes	15.000.000	—	—
Compañía Industrial de Cuba	250.000	—	—
Ca. Jarcia de Matanzas (preferidas)	2.500.000	96	99⅝
Ca. Jarcia de Matanzas (comunes)	3.500.000	31	32⅞
Compañía Licorera (comunes)	8.000.000	3¾	5
Lonja Comercio Habana (preferidas).	200.000	100	—
Lonja Comercio Habana (comunes)	200.000	—	—
Manufacturera Nacional (preferidas).	5.000.000	—	—
Manufacturera Nacional (comunes)	6.000.000	5¾	6½
Matadero Industrial	1 000.000	—	—
Empresa Naviera (preferidas)	2.000.000	59	65
Empresa Naviera (comunes)	4.000.000	10½	13½
Nueva Fábrica de Hielo	3.000.000	420	—
Nacional de Perfumería (preferidas).	1.400.000	72	85
Nacional de Perfumería (comunes)	1.850.000	15	25
Ca. Cubana de Pesca (preferidas)	1.000.000	103	—
Ca. Cubana de Pesca (comunes)	1.500.000	31	—
Banco de Préstamos	500.000	—	—
Eléctrica de Santiago de Cuba	1.500.000	—	—
Eléctrica de Sancti Spíritus	39.800	—	—
Cuban Telephone (preferidas)	2.000.000	109¾	112
Cuban Telephone (comunes)	5.000.000	125	—
Teléfono Internacional	61.272.100	117	122
The Trust Company of Cuba	5.000.000	—	—
F. C. Unidos y Almacenes de Regla	6.838.970	88	92
Union Oil Company	1.000.000	—	—
La Unión Nacional (preferidas)	750.000	—	—
La Unión Nacional (beneficiarias)	750.000	—	—
Ca. Urbanizadora (preferidas)	1.500.000	—	—
Ca. Urbanizadora (comunes)	3.000.000	—	—
Metropolitan Auto	200.000	—	—

NOTA.—Es de observarse que en la Bolsa de la Habana solamente dos Compañías azucareras cotizan sus valores: la Compañía Azucarera Ciego de Avila y la Cuban Cane Corporation. En cambio, obsérvese el número de Compañías azucareras que cotizan sus valores en la Bolsa de New York. Véase dicha información. El montante total de los valores inscriptos en la Bolsa de la Habana, incluyendo los bonos de la Deuda Pública, asciende a $460.390.021.00.

MATERIALES PARA LAS REPARACIONES DEL CICLON

Losetas de azoteas
Ladrillos a $25.00 Millar
Losas de Azoteas
a $25.00 millar
Tercio $5.50 metro
Arena, por metros o barriles
Piedra, por metros o barriles
Cemento, $1.00 saco
Yeso, $1.40 saco
Masilla, $1.40 barril

F. GARCIA VILLEGAS
INFANTA ESQ. ZANJA
TELEFONO U-2887.

PESETA

SE COTIZO A RAZON DE:
6 PESETAS
56.59
DOLLAR

FRANCO

SE COTIZO A RAZON DE
25 FRANCOS
00 CENTIMOS
DOLLAR

MERCADO LOCAL DE VALORES

El mercado local de valores rigió ayer con tono irregular, operándose en distintas clases de valores.

Se celebró ayer la amortización de un millón ochocientos mil ochenta y cinco pesos $1.885.000, bonos de la República, del cinco y medio por ciento.

Estuvieron de alza las acciones de la Internacional de Teléfonos y Cuba Cane preferidas.

Los valores de la Cuban Telephone y preferidas de la Naviera actuaron con tono muy firmes.

Actuaron con precios flojos las acciones de la Havana Electric Utilities, Ferrocarriles Unidos y preferidas de los Ferrocarriles Consolidados de Cuba.

Sin cambio de importancia rigieron los valores industriales.

Notábase interés por operar en las distintas emisiones de bonos de Cuba, cuyo mercado acusa firmeza.

Con tono irregular cerró el mercado.

ZAFRA DE CUBA 1925-26

Semana terminada el 4 de Diciembre de 1926

Entradas	Exportación	Existencias
6.146	25 190	106.267
18.490	38.209	121.652
25.086	63.399	227.919

Centrales moliendo en los seis puertos: 0.
Centrales moliendo en otros puertos: 0.

Totales hasta la fecha comparado con los años de 1924-1925

Entradas	Exportación	Existencias
4.700.580	4.423.265	227.919
5.017.070	4.697.897	238.256

Centrales moliendo en diciembre 5 de 1926: 0.
Centrales moliendo en diciemre 6 de 1925: 0.

Exportación de la semana

Norte de Hatteras	46.257
New Orleans	4.563
Puntos interiores E. U.	336
California	800
Canada	2.929
Francia	486
Holanda	1.957
Japón	6.071
	63.399

H. A. Himely.

MERCADO LOCAL DE CAMBIOS

Firme cerró el granco francés con compradores de cable a 4 centavos.

Sigue con tono indeciso la peseta española.

Muy firme y con gran demanda el cambio sobre New York. Las agencias del Banco de la Reserva Federal de Norteamérica vendieron cable a 1|10 premio.

Hubo operaciones entre bancos y banqueros en libras cable a 4.85 1|2.

Cotizaciones	Valor
New York cable	1|10 P.
New York vista	5|64 P.
Londres cable	4.85 ½
Londres vista	4.85
Londres 60 días vista	4.82
París cable	4.02
París vista	4.00
Hamburgo cable	23.85
Hamburgo vista	23.83
Madrid vista	15.24
Madrid cable	15.22
Italia cable	4.35
Italia vista	4.33
Bruselas cable	13.95
Bruselas vista	13.93
Zurich cable	19.32
Zurich vista	19.31
Amsterdam cable	40.05
Amsterdam vista	40.03
Toronto cable	¼ P.
Toronto vista	3|16 P.
Hong Keng cable	48.00
Hong Kong vista	47.75

LAMBORN, HUTCHINGS & COMPANY

Nueva York Chicago

HABANA

Edif. Royal Bank of Canada, 2o. piso.

Teléfono A-7215

Miembros de The New York Stock Exchange

VALORES Y AZUCARES

Hilos Privados Directos a Nueva York, Chicago y otras ciudades de los EE. UU.

FINANZAS

EXPERIENCIA MINISTERIAL

Las declaraciones que se atribuyen al Secretario de Estado en el acto de la toma de posesión y que se relacionan con nuestro futuro económico, confirman, de ser ciertas, las opiniones que a raíz de su nombramiento hicimos públicas desde esta sección.

Era lógico que al asumir el doctor Martínez Ortiz la cartera de Relaciones Exteriores, los negocios internacionales cubanos entraran en un período de más amplia actividad.

Si Martínez Ortiz ha sido y funge de diplomático y como tal ha de alcanzar una reputación laudable, lo deberá muy principalmente a su condición de economista, de estudioso investigador de los fenómenos de la riqueza pública, clave de la Política y de la Sociología.

Un cubano de su intelecto al asumir la cartera ministerial no tiene otro camino más certero que el que él ha escogido por espontánea inclinación de sus aficiones.

Hasta ahora, en materia económica podríamos decir mediante un símil que lo explica mejor, que sus antecesores casi sin excepción han procedido por lo común como los colonos azucareros de las vacas gordas. Han intentado y hasta logrado roturar la tierra abriendo surcos, y en algunos casos, como en el de España, arrojar la simiente de una cosecha que vislumbraba como posible. Martínez Ortiz hoy ha de actuar como el colono experto, sabedor de lo que cuesta la tumba de los montes, el fogateo de las arboledas caídas, cual es la mejor semilla, cuál, el abono adecuado, cual el interés comercial y por último dónde y cómo se llega a la cosecha que el país persigue desde hace un cuarto de siglo.

Como hombre de negocio es de esperarse que procederá al cabo con evidente tino y en el caso concreto de España advertirá a tiempo, como ya lo ha enunciado el DIARIO, que la demora en la concertación del Tratado no debe ser tenida como habilidad sutil de parte de España, y menos como sagacidad engañadora por parte de los diplomáticos de la antigua metrópoli; antes bien, ha de advertir, como ya lo han probado los hechos, que los negocios internacionales como los nacionales y los individuales, siempre son el resultado de ajustadas transacciones, a veces de detalles. En este caso concreto el éxito sin duda alguna dependerá más de Cuba que de España.

REAL ESTATE

HIPOTECAS Y CASAS

El mercado de casas e hipotecas permaneció ayer inactivo en todas las secciones de la ciudad.

SOLARES

No se reportó ayer ninguna operación de venta inmediata en ninguno de los Repartos de la Capital, habiéndose hecho público sin embargo que la recaudación de ventas de solares a plazos aumentó en los Repartos Barrandilla, 5a Avenida, Palatino, y otros de la Víbora y el Vedado.

También se notificó al público la próxima llegada de los magnates interesados en la evolución que en torno de la zona de Ensanche del Vedado en Ayesterán han de tomar parte en la emisión de Cédulas Hipotecarias de que ya hemos hablado en distintas ocasiones.

MERCADO DE ALGODON

Ayer al cierre del mercado de New York se cotizaba el algodón como sigue:

	Quintal
Diciembre	12.25
Enero 1927	11.91
Marzo 1927	12.16
Mayo 1927	12.37
Julio 1927	12.60
Octubre 1927	12.79

MERCADO DE CAMBIOS

NUEVA YORK, Diciembre 8. (A P)

INGLATERRA: Libra esterlina Por 4.86 5|8 por soberano.
Demanda 4.84 ½
Cable 4.84.11|16
Sesenta días 4.80 ⅝
ESPAÑA: Par 19.5 centavos por peseta.
Demanda 15.20 ½
FRANCIA: Par 19.3 centavos por franco.
Demanda 4.00 ½
Cable 4.01
SUIZA: Par 19.3 centavos por franco.
Demanda 19.30
BELGICA: Belga (nueva moneda).
Demanda 13.91
ITALIA: Par 19.3 centavos por lira.
Demanda 4.31
Cable 4.32
SUECIA: Par 26.8 centavos por corona.
Demanda 26.71
HOLANDA: Par 40.2 centavos por florín.
Demanda 39.94
GRECIA: Par 19.3 centavos por dracma.
Demanda 1.28 ¾
NORUEGA: Par 26.8 centavos por corona.
Demanda 25.35
DINAMARCA: Par 26.8 centavos por corona.
Demanda 26.82 ½
CHECOESLOVAQUIA: Par 20.3 centavos por corona.
Demanda 2.96
YUGOESLAVIA: Par 19.3 centavos por dinar.
Demanda 1.76 ¾
RUMANIA: Par 19.3 centavos por lei.
Demanda 0.51 ½
POLONIA: Par 19.3 centavos por zloty.
Demanda 11.75
ALEMANIA: Par 23.82 centavos por marco.
Demanda 23.77
AUSTRIA: Par 1.07 centavos por cheque.
Demanda 0.14.125
JAPON:
Demanda 49.12 ½
CHINA. Par $7.0278 por tael.
Demanda 59.00
ARGENTINA: Par 42.44 centavos por peso.
Demanda 40.75
BRASIL: Par 32.25 centavos por mil reis.
Demanda 11.87 ½
MONTREAL: Par 100 centavos por dollar.
Demanda 99.92.3|16

MERCADO DE VIVERES

NUEVA YORK, Diciembre 8. (A P)

En este mercado se cotizaron hoy los siguientes artículos:

Trigo número 2 duro de invierno: por bushel 1.52 7|8.

Trigo número 2 duro de invierno: por bushel 1.57.

Maíz para la exportación: por bushel 89 5|8.

Centeno número 2: por bushel a 106 7|8.

Avena blanca: por bushel de 0.54½ a 061 1|2.

Harina: por barril de 7.35 a 7.60.

Aceite óleo: por libra 10.00.

Grasa amarilla por libra 6 1|4.

Aceite semilla de algodón: libra a 8.00.

Papas número 1: por barril de 4.75 a 6.15.

Frijoles: por libra 8.90.

Afrecho f o b Mnneapolis: por tonelada de 25.00 a 25.50.

Heno número 2: por tonelada de 25.00 a 26.00.

Manteca refinada: por libra 15.20.

Cebollas número 1: por bushel de 1.17 a 1.42

Bacalao: por libra le 8.25 a 9.50.

Arroz: por libra de 8.00 a 8.50.

ESTOMAGO SANO
MAGNESIA SARRA
En todas las farmacias Precio $0.85

TABACO

DEL MERCADO DE RAMÁ

Las sextas de la última cosecha de Remedios o Vuelta Arriba están siendo solicitadas en estos días por más de una firma exportadora. La de Mark A. Pollack ya tiene comprometidos, a la hora presente, algunos lotes de la mencionada clase.

Otras que siguen moviéndose, o mejor dicho enfardelándose para ser embarcadas en esta semana, son las quintas y segundas de la misma procedencia e igual tiempo. Pero las despacharán tres casas que compraron en primeras manos y las envían a la Argentina, según verán en próximos días, en las notas de la exportación, nuestros lectores. Esos embarques, acaso provoquen luego otras compras aquí.

Una importante entidad de las mencionadas clases limpias, fué registrada por firma exportadora hace tres días, en otro almacén de esta plaza.

Se ha guardado extremada reserva sobre esta operación; pero hemos logrado saber eso: que se hizo y que los tercios se registraron.

—Sobrinos de Antero González vendieron y entregaron ayer a Torres, Gener y Hermanos, trescientos cincuenta tercios de broncos de Vuelta Abajo, y, si no son errados nuestros informes, continuarán entregando los mencionados almacenistas a los fabricantes citados otros lotes, pues la operación es por mayor cantidad que la apuntada.

—Quinientos tercios de catorcenas pesadas y ligeras, y de puntillas de Vuelta Abajo, compró la Cuban Land and Laef Tobacco a Martínez y Compañía. Tabaco de la cosecha de 1924 a 1925 que ayer fué entregado.

—Aixalá y Compañía cargaron ayer noventa y ocho tercios de octavas de Remedios en los almacenes de Junco y Compañía. Formaban parte de una operación de ciento setenta y cuatro tercios de la mencionada clase, de la que en la anterior semana entregaron los vendedores setenta y seis tercios, como oportunamente apuntamos.

—Cuarenta y dos pacas de capadura de la última cosecha de Remedios, compró y registró ayer Gerald G. Smith en los almacenes de Manuel García Pulido. También compró Smith otros lotes de la misma clase a Foyo y Rodríguez y a Fernández y Hermanos.

—Menéndez y Compañía vendieron un lote de capas de las escogidas que hicieron en las Villas.

Y otros lotes de la misma clase pasaron, también ayer, a terceras manos.

ENTRADAS DE TERCIOS

Por el patio de los ferrocarriles entraron ayer en la plaza solamente dos partidas de tercios, procedentes de las zonas productoras. Fueron las siguientes:

De Zaza del Medio, para Sobrinos de Antreo González, 60.

De Sancti Spíritus, para I. Kaffenburgh e Hijos, 44.

TOTALES RECIBIDOS

De las zonas incluídas en la denominación de Remedios, y de la última cosecha, según los datos que vamos recopilando, recibieron las firmas exportadoras 145.537 tercios, y las especuladoras 117.163, los que sumados hacen un total de 262.700.

Acidos - Sodas
Formol
Desinfectantes
Aguarrás - Linaza
Brea
Colores
Cola - Goma
Gelatina
Borax

Casa Turull

MATERIAS PRIMAS PARA INDUSTRIAS
RICLA 2 Y 4
HABANA

Exquisitas Sardinas a la Cazuela

ANTONIO ALONSO, Hijos. Vigo, España

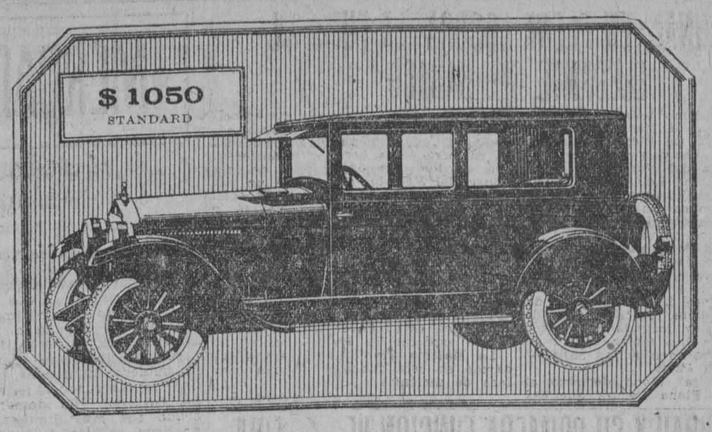

NUEVO MODELO **ESSEX** COACH TODO ACERO

CON PINTURA LACQUER VERDE DOS TONOS

¿Por qué seguir usando el anticuado 4 cilindros, si este 6 cilindros de alta calidad le ahorra dinero en precio y en consumo?

Piense en los 32 kilómetros por galón de gasolina y en lo que gana en confort, solidez y suavidad de marcha.

Esto es posible solamente con la ya famosa fábrica de carrocerías de los "10 millones", única en el mundo que emplea tan revolucionarios métodos de fabricación.

El modelo abierto a $1,100, es el 5 pasajeros ligero de mayor capacidad y amplitud y el único de precio comparable, que tiene vestidura de cuero legítimo.

GRANDES FACILIDADES DE PAGO, CON MODICO INTERES Y SIN EXIGIR SEGURO.

J. ULLOA Y CIA.

(Más de 12 años de existencia)

P. Martí 3, 5 y 7. Habana Teléfono M-7777.

MERCADO LOCAL DE AZUCAR

El movimiento azucarero en toda la Isla, durante la última semana, según el señor H. A. Himely, fué el siguiente:

	Toneladas
Entradas	25.086
Exportación	63.399
Existencias	227.919

Quieto y sin operaciones continúa el mercado local de azúcares. Se exportaron 33,618 sacos de azúcar.

Abrió más fácil el mercado de crudos en New York cotizando a base de 3 3|8 centavos costo y flete.

Durante el día y hasta las tres de la tarde sólo se habían anunciado las ventas siguientes:

5,000 sacos de Puerto Rico a 5.08 centavos costo flete y seguro para embarque en Enero a la National Sugar Refining Co.

14,000 sacos de Cuba a 5.08 ex-almacén a la National Sugar Refining Co.

Cotización oficial del precio del azúcar

Deducidas por el procedimiento señalado en el apartado quinto del decreto 1,770:

Habana	2.969231
Matanzas	3.027693
Cárdenas	3.006155
Sagua	3.036924
Manzanillo	2.990771
Cienfuegos	3.021541

Exportación de azúcar

Las exportaciones de azúcar reportadas ayer por las aduanas en cumplimiento de los apartados primero y octavo del decreto 1,770, fueron las siguientes:

Aduana de Caibarién: 20,168 sacos. Destino: New York

Aduana de Nuevitas: 8,000 sacos. Destino: New York.

Aduana de Manatí: 5,450 sacos. Destino: Filadelfia.

COLEGIO DE CORREDORES NOTARIOS COMERCIALES DE LA HABANA

COTIZACION OFICIAL DE AYER, 8 DE DICIEMBRE

Cambios	Tipos
S|E. Unidos cable	1|10 P.
S|E. Unidos vista	5|64 P.
Londres cable	4.85 ½
Londres vista	4.85
Londres 60 días vista	—
París cable	4.01
París vista	4.00
Bruselas vista	2.80
España cable	15.25
España vista	15.23
Italia vista	4.33
Zurich vista	19.31
Hong KoKng vista	—
Amsterdam vista	—
Copenhague vista	—
Christianía vista	—
Estocolmo vista	—
Montreal vista	—
Berlín vista	—

Notarios de turno

Para Cambios: Julio César Rodríguez.

Para intervenir en la cotización oficial de la Bolsa de la Habana: Rafael Gómez Romagosa; Raul E. Argüelles.

Visto Bueno: Antonio Arocha, Síndico-Presidente: Enrique Pertierra, Secretario Contador

CLEARING HOUSE

Las compensaciones efectuadas ayer entre los Bancos asociados al Clearing House de la Habana, ascendieron a $3.408.14.13.

BOLSA DE AZUCAR

NOTICIAS OFICIALES

Diciembre 8 de 1926.	Ene.	Mzo	Mayo	Julio	Sep.	Dic.
Cierre anterior	3.31	3.25	3.30	3.37	3.44	3.29
Apertura de hoy	3.29	3.23	3.29	3.36	3.41	3.28
Máximo	3.29	3.24	3.29	3.36	3.42	3.38
Mínimo	3.24	3.20	3.25	3.32	3.33	3.24
Cierre de hoy	3.27	3.22	3.27	3.34	3.40	3.26
Toneladas vendidas	21050	16400	10150	5500	5900	2300

PRECIOS DEL REFINO

American	6.25	Atkins	5.80
Notional	6.00	Mc Cahan	6.25
Arbuckles	5.90	Penna	6.25
Warner	6.10	Henderson	5.80
Federal	5.95	Colonial	6.10
Savannah	6.25	Godchaux	5.90

TOTAL EXPORTADO	Toneladas	TOTAL PRODUCIDO	Toneladas
1926	4.346.483	1926	4.876.803
1925	4.547.594	1925	5.098.613
Lamborn Hutching Co.	Toneladas	Gumá y Mejer	Toneladas
Arribos	52.800	Arribos	34.933
Exportación	98.620	Exportación	95.850
Existencia	266.370	Existencia	268.575

MOVIMIENTO DE CRUDOS EN LOS PUERTOS DEL ATLANTICO

Arribos	64.792	Arribos	51.825
Exportación	58.000	Exportación	55.000
Existencia	208.802	Existencia	58.217

Azúcar en almacenes afianzados en New York 1.021.941 sacos

COTIZACION DE VALORES AZUCAREROS

	Abre	Máximo	Mínimo	Cierre
American Sugar Refining	83¾	83¾	82½	82½
Cuban Cane, preferidas	47¼	48⅞	47¼	48⅛
Cuban Amercan Sugar Co	27⅛	27⅞	27	27
Cuba Company	33⅞	34¼	33¾	34¼
Porto Rico Sugar	152½	157	152	157
American Beet Sugar	26	26	26	26
Cuban Cane, comunes	10¼	10¾	10⅛	10¾
Great Western Sugar	107½	107½	107	107¼
Punta Alegre Sugar	45⅞	46½	45⅞	46¼
Cuban American Sugar, preferidas	43	43	43	43
Manatí Sugar				

PROMEDIO DE LA COTIZACION OFICIAL DEL PRECIO DEL AZUCAR

MES DE NOVIEMBRE

Primera quincena	
Habana	2.484441
Matanzas	2.542467
Cárdenas	2.521512
Sagua	2.552404
Manzanillo	2.506067
Cienfuegos	2.536960
Segunda quincena	
Habana	2.562901
Matanzas	2.621304
Cárdenas	2.599787
Sagua	2.630525
Manzanillo	2.584418
Cienfuegos	2.621309
Del mes	
Habana	2.519302
Matanzas	2.577386
Cárdenas	2.556189
Sagua	2.586927
Manzanillo	2.540820
Cienfuegos	2.574750

MERCADO DE FLETES

COTIZACIONES

	100 libras	
Costa Norte a Filadelfia	20	22
Costa Norte a Galveston	18	22
Costa Norte a N. Orleans	17	19
Costa Norte a New York	20	22
Costa Norte a Halifax	—	—
Costa Norte a St. John	—	—
Costa Norte a Savannah	—	—
Costa Norte a Boston	22	24
Costa Sur a Filadelfia	22	24
Costa Sur a New York	22	24
Costa Sur a New Orleans	19	21
Costa Sur a St. John	—	—
Costa Sur a Halifax	—	—
Costa Sur a Boston	25	26
Costa Sur a Galveston	20	22

Estas cotizaciones son exclusivamente sobre azúcar.

Gran Rebaja de Precios

Máquinas para panaderías y dulcerías.
Motores de gasolina.
Molinos de harina.
Molinos Eléctricos de café.
ANTES DE COMPRAR VEA PRECIOS

J. M. FERNANDEZ PACHECO

PEDRO PEREZ, NUM. 21, (LAMPARILLA).
TELEFONO A-6192. HABANA.

DEDALCIO. 12266 9-12-16

CERVEZA: ¡DEME MEDIA "TROPICAL"!

M.E.C.D. 2016

NOTAS POLITICAS

La Junta Municipal Electoral de la Habana dió a conocer en la mañana de ayer el resultado de los escrutinios correspondientes a los Colegios Pilar núm. 4 (municipal) y Colón núm. 2 (provincial) cuyos escrutinios comenzaron en la tarde del pasado martes, escrutando después y dando a conocer sus resultados en las últimas horas de la tarde de ayer el Municipal del citado Colegio Colón núm. 2. Sumados sus votos a los 82 Colegios escrutados anteriormente, arrojan el siguiente resultado:

PARA GOBERNADOR:

E. ASBERT 6.533	A. RUIZ 5.843	C. URQUIAGA 2.103

PARA ALCALDE:

M. M. GOMEZ 8.227	J. M. DE LA CUESTA 6.619	V. M. CANDIA..... 2.061

PARA REPRESENTANTES:

PARTIDO LIBERAL		PARTIDO CONSERVADOR		PARTIDO POPULAR CUBANO	
1 Antonio Bosch	7114	1 Manuel Castellanos	6691	1 Félix Ayón	4811
2 Ramón Zaydin	7040	2 Germán S. López	4690	2 José Ramón Cruells	3317
3 Baldomero Grau	7021	3 Sergio Carbó	4518	3 Enrique Zayas	3098
4 Mario G. Mendoza	6904	4 Miguel A. Aguiar	4186	4 Armando Leret	2946
5 Alfredo Hornedo	6669	5 Miguel Albarrán	4164	5 Miguel Angel Campos	2886
6 E. Núñez Portuondo	6264	6 Raúl de Cárdenas	3896	6 Eduardo Muller	2711
7 Ramón Vasconcelos	6176	7 Gustavo Pino	3821	7 Benito Lagueruela	2299
8 G. Campos Marquetti	6839	8 Eugenio L. Aspiazo	3450	8 Miguel A. Vázquez	2281
9 Gustavo Parodi	5820	9 Oscar Montoro	3258	9 S. Escoto Carrión	2276
10 Miguel Angel Cisneros	5714	10 Pío Arturo Frías	3187	10 Francisco Cuéllar	2270
11 Carlos Guas	5672	11 Gonzalo Freyre	3159	11 P. Carrera Jústiz	2228
12 Silvestre Anglada	5629	12 Benito Remedios	3122	12 C. Jiménez de la Torre	2160
13 F. González Sarraín	5264	13 Antonio Peña	2835	13 Alfredo Organes	2144
14 Ernesto Menció	4741	14 Alberto Vila	2695	14 Plácido Hernández	1996
15 J. Hernández Guzmán	4652	15 Alfredo O. Ceberio	2585	15 Luis Puentes	1919
16 Ricardo de la Torriente	4652	16 Gonzalo Alvarado	2376	16 Edelberto Carrerá	1918
17 Ramón García Osuna	3969	17 Herminio Díaz	2084	17 Pablo Supervielle	1891
Total de sufragios	99140	Total de sufragios	60717	Total de sufragios	43151

PARA CONSEJEROS:

PARTIDO LIBERAL		PARTIDO CONSERVADOR		PARTIDO POPULAR CUBANO	
1 Antonio Madan	5481	1 Joaquín Freyre	3617	Gustavo F. de Lara	2456
2 P.P. Echarte	5216	2 Aurelio Sánchez	3113	Mamerto González	2334
3 Alberto Ruiz	5143	3 Miguel Ocejo	3033	Francisco Hernández	2294
4 Manuel Vera	5110	5 Miguel Suárez	2750	M. A. González B.	2286
5 Santiago Valera	5021	6 Pedro Urra	2710	Paulino Zulueta	2214
6 Severiano Pulido	4974	7 Oscar Artola	2659	Virgilio Díaz	2190
7 Cayetano González	4933	8 Ramón Guerra	2622	Raúl Guillot	2177
8 S. Sainz de la Peña	4741	9 Ramón Casas	2612	Narciso Castilla	1909
9 Antonio Rodríguez	4342			José Ma. Godínez	1866
Total de sufragios	44961	Total de sufragios	26197	Total de sufragios	19726

PARA CONCEJALES:

PARTIDO LIBERAL		PARTIDO CONSERVADOR		PARTIDO POPULAR	
1 Emeterio Zorrilla	6739	1 José Castillo	4680	1 José Navarrete	2638
2 Ramón Crusellas	6119	2 Avelino Orta	3627	2 Carlos Manuel Vázquez	2373
3 José Izquierdo	5403	3 Ramón Ochoa	3237	3 Miguel Lloret	2368
4 Camilo Marín	5142	4 Juan Borrell	3223	4 José A. Vistuel	2225
5 Narciso Morán	5083	5 Federico Casariego	3214	5 Adrián Jiménez	2043
6 Ruy de Lugo Viña	5052	6 Wifredo H. Brito	3147	6 José Leal Morejón	1976
7 Rafael Sánchez	5016	7 Carlos Frayle	3088	7 Ricardo Dávila	1929
8 Manuel Buchó	4938	8 Mauricio Cabrera	3005	8 Rogelio Sánchez	1922
9 Carlos Machado	4854	9 Pedro P. Soldevilla	2954	9 Ramón Puentes	1909
10 J. M. Alvarez Builla	4841	10 Pedro Doval	2842	10 Eligio Madan	1909
11 Ramón Wiltz	4824	11 Angel de la Fe	2759	11 Pastor Lagueruela	1867
12 Cándido Romero	4688	12 I. Fernández Casuso	2743	12 Juan V. Meireles	1856
13 Enrique Alfonso	4675	13 Juan Fraga	2620	13 Santiago Veiga	1855
14 Eduardo Cidre	4665	14 Hilario García	2534	14 Estanislao Cuesta	1797
15 Celedonio García	4532	15 Arturo Torres	2497	15 Victoriano Montes	1755
16 Juan Castellón	4530	16 Antonio Marichal	2493	16 Mario Valdés	1749
17 Alfredo Labarrere W	4477	17 Enrique Fernández	2357	17 Manuel Armenteros	1742
18 E. López Rovirosa	4425	18 Raoul Villa del Rey	2347	18 Ignacio Alsina	1711
19 Oscar Herrera	4361	19 Manuel Silva	2213	19 Juan de Dios Corbo	1708
20 Manuel Méndez	4333	20 Alberto Sotolongo	1961	20 Adolfo de la Hoz	1647
21 Gerónimo Bericiartu	4306	21 Ricardo Barquín	1945	21 Julio Cuéllar	1646
22 Pedro Pablo Kohly	4305	22 Manuel de Cárdenas	1873	22 Moisés Espinosa	1612
23 Cipriano Vigoa	4279	23 Marcelino Cubillas	1781	23 José F. Selma	1595
24 Santiago Tourriño	4264	24 Jorge Torrens	1774	24 César Acosta	1539
25 Pedro Blanco	4134	25 Gustavo Mato	1723	25 José María Ramos	1483
26 José Angel Ortega	3947	26 R. González Cruz	1663	26 Serafín Regueira	1458
27 Pablo Díaz Navarrete	3816	27 Rogelio del Cueto	1654	27 Carlos Martínez	1419
Total de sufragios	127.828	Total de sufragios	69.954	Total de sufragios	49.725

PARTIDO REPUBLICANO		PARTIDO REFORMISTA		PARTIDO DEMOCRATICO	
1 Ricardo Cabanas	1690	1 Secundino López	1633	1 René Acevedo	2193
2 Ramón Roig	1300	2 Alfredo Marill	1241	2 Juan Firpo Cuyás	1837
3 Carlos M. Quintana	1292	3 Roberto F. Tiant	1230	3 Guillermo Tapia	1781
4 José Guillén	1285	4 José Gautier	992	4 Avelino Prado	1398
5 Angel del Busto	1275	5 Mariano Barros	959	5 Esteban Echegoyen	1391
6 Constantino Carneado	1211	6 Francisco Pereira	906	6 Gabriel Casanovas	1326
7 Federico Caballero	1146	7 Alejandro Villada	815	7 Antonio Maceo	1263
8 Luis Alonso	1143	8 Angel Sánchez	788	8 Antonio Lancís	1247
9 Bernardo Acebal	1112	9 Angel Suárez Rocabruna	719	9 José Ramón Franca	1221
10 J. M. Valdés Bonachea	1000	10 Jesús Gil	678	10 Regino Campos	1078
11 Mariano Fernández	962	11 Julio González	658	11 A. González López	1075
12 Carlos Bárcena	950	12 José Maza	608	12 Antonio D'Torra	1053
13 Antonio Ortega	917	13 Manuel Travería	594	13 José Pinar	1031
14 Raimundo Aragón	889	14 Carlos Castellanos	585	14 Leopoldo Antón	966
15 Federico D'Escoubet	882	15 Moisés Almanza	585	15 Luciano Torres	945
16 Luis Bauza	850	16 Eloy Figueroa	584	16 Juan León	902
17 Antonio Magaz	849	17 Miguel Suárez	548	17 Casimiro Fernández	884
18 Andrés Lubián	816	18 Manuel Menéndez	524	18 J. Sánchez Callejas	852
19 Antonio Perdomo	797	19 Domingo Quintana	497	19 F. Pérez Girón	851
20 Mario Soto	776	20 Angel Acosta	478	20 R.López Valdés	825
21 Juan M. Martínez	708	21 Pedro Cartañá	476	21 Ramón Lasa	733
22 Adela Pérez	663	22 Esteban Saldaña	465	22 Juan Ranulfo	724
23 Rogelio Valdés	652	23 Francisco Laguardia	451	23 Joaquín Coello	724
24 Enrique Varona	649	24 Antonio Hernández	434	24 Ventura Ruiz	707
25 Alejandro Meninger	563	25 Daniel Manzano	414	25 Salvador Vázquez	653
26 Clemente Rodríguez	551	26 Juan M. Arriba	410	26 Pedro Roque	594
27 A. López Garrido	548	27 Antonio Valdés	389	27 José de J. Valdés	559
Total de sufragios	25.483	Total de sufragios	18.661	Total de sufragios	28.813

CONSTITUCION DE UN COMITE REELECCIONISTA DE AMIGOS DEL SECRETARIO DE SANIDAD

En la calle de Oquendo, 15, en esta ciudad, quedó constituído anteayer el Comité Central Reeleccionista Amigos del doctor Francisco María Fernández.

Después de un amplio cambio de impresiones, quedó proclamada la candidatura siguiente, que defenderá la reelección del general Gerardo Machado por creerla una necesidad patriótica, y defender también la candidatura para senador por la provincia de Matanzas, del doctor Francisco María Fernández.

Presidente: doctor Ramón B. Formo: vices presidentes: doctores Matías Cañizares; Armando Pascual; Agustín Madan; Humberto Faz Tabío; Fernando Sotomayor; Teodoro Hernández. Secretario de actas: doctor Carlos Hoyos: vice: doctor Jesús González Cabrera; secretario de correspondencia: Angel Morales; vice: doctor Anselmo Hernández. Director político: doctor Manuel de J. Fuentes; tesorero: doctor Luis T. Santí; vice: doctor Eduardo Ponce de León; contador: señor Miguel H. Brenés; vice: doctor M. Galigarcía. Vocales: doctor Manuel Méndez; doctor Vicente E. Formo; doctor Gustavo Rodríguez; doctor Jaime Condon; doctor Porfirio Espinosa; doctor Juan Hernández Pérez; doctor Alfredo Rossell; señor José A. Santí; Armando Hernández; Humberto Fernández; doctor Luis Condon; Ismael Brenés; Obdulio Domínguez; Martín Hernández; Alfredo Hernández; Marcelino Atac; Angel López; doctor José Valdés Ruiz; José Costa; Ricardo Quintero; Ismael Fernández; Armando Jiménez; Ernesto Fernández; doctor Silverio Vargas y demás asistentes al acto.

Ayer, por la tarde, todos estos profesionales médicos visitaron al doctor Francisco María Fernández, dándole cuenta del acuerdo tomado, del cual quedó altamente agradecido el popular secretario de Sanidad y Beneficencia.

EL BANQUETE AL DR ZENON ZAMORA SERA EL DIA 21

El homenaje que iniciaron los profesionales del Vedado en honor del doctor Zenón Zamora, ha sido acogido con el mayor júbilo en nuestro mundo social y político, y ya se ha nombrado la comisión organizadora, formada por los doctores Julio San Martín, A. Clark, Francisco Blanco, Rafael Calvó, Gustavo Cuervo y, de la Agrupación de Profesionales de la Habana, el doctor Emeterio S. Santovenia, Rafael Santos Jiménez, Marino López Blanco y Carlos Martín Morales.

Son muchas las adhesiones que a diario se reciben para este homenaje, que ha de tener efecto en el Hotel Telégrafo el día 21 de los corrientes y al que han prometido asistir el doctor Miguel Mariano Gómez y otras altas personalidades.

JUVENTUD POPULAR ACERA DEL LOUVRE

Por la presente se cita a todos los miembros de la Juventud Popular de la Acera del Louvre, para la junta que tendrá efecto el día 10 de los corrientes en los portales del Hotel Telégrafo, con la siguiente orden del día:

Lectura del acta de la sesión anterior: elecciones generales, debiéndose efectuar dicho acto a las nueve en punto de la noche con el número de afiliados que asisten.

Raúl Guillot y Facio, presidente p. s.; Juan Gutiérrez, secretario director; Augusto Herrera, secretario.

HOMENAJE POPULAR DE SIMPATIA Y CONFIANZA EN LA RECTIFICACION ADMINISTRATIVA EN EL MUNICIPIO DE LA HABANA POR EL PUEBLO Y COMERCIO DEL MISMO AL DOCTOR MIGUEL MARIANO GOMEZ

Dicho homenaje consistirá en una pluma fuente de oro y brillantes, confeccionada en uno de los mejores establecimientos de esta capital, que se hará entrega en la toma de posesión al doctor Miguel Mariano Gómez, para que rubrique el acta de la toma de posesión en la fecha gloriosa del 24 de Febrero próximo, como alcalde de la ciudad de la Habana; dicho homenaje lleva en sí la esperanza de un pueblo que ansía ver cumplidas las promesas del hijo del caudillo, y ver a la Habana parangonarse con las grandes capitales del mundo civilizado. El trabajo artístico de la pluma estará a cargo de uno de nuestros mejores artistas, resaltando la inscripción siguiente: "Homenaje popular pueblo y comercio de la Habana al ilustre alcalde doctor Miguel Mariano Gómez y Arias.— Febrero 24 de 1927. —Depuración.— Democracia.— Patriotismo.—Y el escudo de la ciudad de la Habana como símbolo alegórico del Municipio".

La comisión gestora de tan cívico y popular homenaje es integrada por elementos valiosos y prestigiosos de nuestra política y sociedad, que han concebido tan magistral idea. Y a cuyo efecto se han constituído para laborar en pro hasta la total terminación de dicho homenaje. A la vez se acordó nombrar y se designó presidente de honor a los significados hombres públicos doctor Ricardo Dolz, doctor Carlos Miguel de Céspedes, coronel Aurelio Hevia, doctor Rafael Santos Jiménez, doctor Jesús María Barraqué, Ricardo Cabanas, Federico Caballero, Félix Ayón, ingeniero Gustavo González Beauville; doctor Marino López Blanco.

Presidente efectivo: Félix González.

Secretario. Alejandro Neninger y Neninger.

Tesorero: Salvador Rodríguez.

Vocales: Mario Rodríguez; doctor Gustavo Reyes; Gregorio Atún Rivas; Porfirio Moreno; Jacinto Prureda; Fernando Fernández; Ernesto Odriozola, Manuel González Jiménez; Félix Millares y Mario Castellano.

La comisión gestora acordó designar distintas subsomisiones compuestas en su mayoría por damitas de esta sociedad, para intensificar el éxito de este popular homenaje. Como cota popular de dicho homenaje es que en el mismo podrán contribuir los más pudientes, así como los más humildes ciudadanos, pues sólo se podrá contribuir con cualquier cantidad que no exceda de diez centavos ($0.10) per cápita.

La Comisión Gestora también acordó declararse permanente y establecer la Oficina Central en la calle de Salud No. 46, altos.

EL BANQUETE HOMENAJE AL CONCEJAL REELECTO RICARDO CABANAS

El banquete homenaje anunciado para la noche de mañana viernes en el Hotel Saratoga, en honor del señor Ricardo Cabanas, Presidente del Ejecutivo del Partido Republicano y Secretario de la Cámara Municipal, con que le obsequian sus amigos y correligionarios por el éxito obtenido en la dirección de dicha colectividad política, contribuyendo grandemente al triunfo de la candidatura a Alcalde del Dr. Miguel Mariano Gómez, ha sido transferido para otra oportunidad por encontrarse indispuesto el popular Edil Sr. Cabanas, lo cual nos comunica el señor J. Pérez Capiró, figura saliente de la comisión organizadora del homenaje.

UNA ASAMBLEA DE LOS PRESIDENTES Y SECRETARIOS LIBERALES

A las ocho de la noche de hoy jueves y en la casa Zanja núm. 67 se celebrará una importante reunión de los Presidentes y Secretarios de comités liberales de la Habana.

Se tratará de la elección de la directiva.

CONSTITUCION DEL COMITE CENTRAL REELECCIONISTA DE SAGUA LA GRANDE

Bajo la presidencia del Sr. Joaquín Pérez Roa, en su doble carácter de Presidente del Comité Ejecutivo Municipal del Partido Liberal y del Comité Municipal General Gerardo Machado, ha quedado constituído en tan importante Villa el Comité Central Reeleccionista de Sagua la Grande del que forman parte los más significados elementos del liberalismo en dicha Municipalidad.

Damos o continuación la Directiva electa:

Presidente, Joaquín Pérez Roa; Vices: Luis Vega Pérez, Delfín Tomasino, Juan Fernández Santana, Dres. Francisco Rodríguez Aguado, José Urzaiz Mendive y Jacinto Lavalle; Francisco Loyola, José Laguardia, Rogelio Tomasino, Miguel Castellanos, Basilio Avila, y Ramón Fernández Pequeño Secretarios: Francisco Pérez Roa, y Conrado Ledón Verde. Vices: Pedro M. Rosales y Pedro Borrón Garrido. Tesorero: Gustavo Alvaré.

LA CANDIDATURA DE MACHADO-ZAYAS BAZAN PROCLAMADA EN BATABANO

Ha quedado constituído en Surgidero de Batabanó el Comité Marítimo Pro Reelección del General Machado, habiéndose acordado por los componentes del mismo proclamar la candidatura de vicepresidente del comandante Rogerio Zayas Bazán y la de senadores por esta provincia de los Sres. Carlos Miguel de Céspedes y Gustavo González Beauville; así como defender para la reelección de representante a la Cámara al Dr. Raúl Navarrete.

Los Sres. José E. Febles y Francisco González respectivamente, fueron designados presidente y secretario del nuevo organismo político.

RESULTADO DE LAS ELECCIONES DE SANTIAGO DE CUBA

SANTIAGO DE CUBA, diciembre 8.—DIARIO.— Habana.— La Junta Electoral Provincial después de 38 días de constante labor, ha terminado provisionalmente los escrutinios, resultando electos nueve representantes liberales, ocho conservadores y dos populares; cinco consejeros liberales, cuatro conservadores y ningún popular.

Los representantes liberales son: Comandante Enrique Machado y Machado, hermano político del presidente de la República; Ramón de León; Ramón Bover, actual secretario de la Administración Provincial, hermano político del señor Barceló; Luis Grau Agüero y doctores Quintín George, José Luis Albuerne, Delio Núñez Mesa, Eladio Ramírez de León, Guillermo Castelví. Los representantes Conservadores son: Félix del Prado, Angel Calas, Santamaría, Eduardo José Beltrán, Olimpio Fonseca, doctor Alejandro Rodríguez Cremé, Rafael Padierne Ochoa, doctor José Alberini Yance y Francisco Escobar Tamayo. Los Populares son: doctor Gabriel Silveira y Waldo Toledo. Los primeros suplentes del Partido Liberal: Bartolomé Sagaró y Benítez; del Conservador: José Balan Benítez y del Popular: doctor César Camacho Covani, hijo del Senador de este mismo nombre.

Los Consejeros electos son: Gilberto Santiesteban, doctor Enrique Silva Estenoz, Calixto Manduley, Juan Tey y Argimiro González de los liberales y los conservadores Mauricio León Paz, Aristides Rodríguez, Francisco Gutiérrez Barroso y Santiago Sánchez. Los populares no obtuvieron ningún consejero.

El Partido Liberal ha renovado casi totalmente el personal de sus representantes y solo dos lograron reelección; en cambio el Partido Conservador lleva mayoría reelecta tanto en la Cámara como en el Consejo Provincial.

Aunque se efectuaron elecciones en Blanquizar, término de Manzanillo, la votación no afecta más que a los suplentes, en igual caso se halla el Colegio de Estrada Palma, de Puerto Padre, en caso de que el Tribunal que investiga el fraude fallara ordenando nueva elección.

ROBO DE $900 A UN EMPLEADO DEL C. DE DEPENDIENTES

Acusa a un compañero de trabajo, que está detenido, de ser el autor del citado robo

Ayer, a las once de la mañana, se cometió un robo en el Centro de Dependientes, consistente en $900. Con tal motivo, el Sargento de la Policía Nacional, Francisco Cabrera, perteneciente a la 3a. estación, se constituyó en el lugar del hecho para investigar lo que hubiera de cierto. Presente el empleado Fidel Mestre y Virella, de España, de 56 años y vecino de Chacón 32, manifestó al sargento que serían las dos y media de la tarde cuando notó que la puerta de un estante que está adosado a la pared del 2o. piso tenía la puerta abierta y al ir a cerciorarse encontró la cerradura violentada. Inmediatamente practicó un registro y notó la falta de una cajita de madera en la cual guardaba la cantidad de $900.00 en distintas monedas que se descomponen en la siguiente forma: $400.00 en monedas de oro del cuño nacional y americano de $20 y $10. Un billete americano de $100.00; un billete de $50.00 y lo demás en billetes de $20.00. Fidel Mestre—que es el perjudicado—dijo a la policía que él salió a almorzar próximamente a las diez, regresando a la una y que la única persona que en ese momento estaba con él lo era su compañero Faustino Alvarez Fernández, de España, de 33 años y vecino de 16 y 5a., en el Reparto Almendares, y que él era el único que sabía que en el lugar referido tenía la expresada cantidad. También manifestó que a ese lugar nadie puede ir más que él y su compañero por lo que sospecha sea el autor de la sustracción del dinero.

El acusado Alvarez declaró ante la policía, que cuanto manifestó su acusador es incierto. Dice que a ese lugar pueden ir todos los empleados del Centro, puesto que saben donde se ponen las llaves y además no les está prohibido hacerlo. Manifestó también que él ignoraba que el Mestre guardara en ese lugar la expresada cantidad y en cuanto a que él se quedó en el local cuando se fué a almorzar el Mestre, es incierto, pues él salió antes y llegó después.

Levantada el acta, se dió cuenta al Juzgado de Instrucción y se remitió al Vivac al acusado.

PARIS NO QUIERE RASCACIELOS

PARIS, diciembre 8. (UP-.—Esta ciudad se encuentra alarmada ante la expectativa de que pueda derogarse la ordenanza municipal que prohibe la construcción de edificios de muchos pisos y permita la erección de casas de diez pisos.

Los higienistas temen que a consecuencia de ello se vicie el aire parisién y se produzcan enfermedades en la población si se levantan edificios de treinta metros de altura.

Desde que se presentó el proyecto ante el Municipio, los médicos se han opuesto a su aprobación asegurando que las muertes por tuberculosis aumentarán extraordinariamente y aduciendo que París debe ofrecer aire libre a sus millones de habitantes.

La prensa también se ha declarado en contra de este plan, y aunque admite que su consecución aliviará el problema de escasez de alojamiento añade que la salud del pueblo debe considerarse de mayor importancia.

En una nota facilitada a la publicidad por el Comité en Defensa de la salud pública se dice que "París tiene dos pulmones, uno de los cuales, se encuentra ya ligeramente atacado de tuberculosis, mientras que el otro permanece sano" y asegura que si se permite la construcción de un muro de treinta metros al rededor de París, no ha de tardar en producirse el contagio.

NUEVO ADMINISTRADOR

Señor Camio

El señor Manuel Camio, secretario de la empresa editora de "El País", ha sido nombrado administrador interino del citado colega.

Pocas veces como ahora puede decirse con tanta propiedad que se trata de un nombramiento acertado. El señor Camio aduna a su laboriosidad y competencia, singulares dotes de actividad y don de gentes. Su éxito en el desempeño del nuevo cargo no es una presunción sino una seguridad.

Por ese éxito formulamos sinceros votos, junto con la más cordial felicitación al señor Camio y a la empresa de "El País", que tan acertadamente preside nuestro excelente amigo el señor Alfredo Hornedo.

NOTAS DEL CONCURSO

El comité que patrocina la candidatura de la gentil señorita Edelmira Hernández Lloret, nos anuncia su próxima fiesta para el día 18 de diciembre en los elegantes salones de Prado 110-B, esquina a Neptuno.

Muchos son los atractivos que estos distinguidos defensores de la señorita Hernández Lloret están preparando para ese día.

La reputada orquesta del maestro Armando Cartaya, compuesta por veinte profesores, amenizará los bailables, y un conocido sexteto tocará los sones más modernos.

Los salones serán objeto de un adorno sumamente original y una iluminación incomparable.

Los concurrentes serán obsequiados con muchos y muy variados objetos.

En breves días daremos más detalles sobre tan simpática fiesta, que interesarán a nuestros lectores.

EN LA ACADEMIA NACIONAL DE ARTES Y LETRAS

SESION INAUGURAL DEL CURSO

"LEOPOLDO TURLA", POR EL DR. JOSE M. CARBONELL

Cada vez que la Academia Nacional de Artes y Letras ha celebrado una de sus exquisitas sesiones, siempre que ofrece algún acto, podemos verlo como un alto exponente de la vida anímica de Cuba, como un trazo de luz espiritual que acusa inteligentemente la muy estimable cooperación que aporta al auge cultural del país.

Pero en las sesiones con que—de algunos años a esta parte—solemniza la inauguración de cada curso, ha de verse un mejor destello, de esa luz, un más rico aporte, un acontecimiento que permite—y obliga, felizmente—a propios y extraños a saber y no olvidar que Cuba es algo más que un país productor de azúcar, por su mal.

Así en la de anoche, la sesión inaugural de las tareas del curso en marcha sirvió para admirar dos ricos aportes al acopio de la cultura patria.

En uno, el señor secretario de la Academia, doctor Ramón A. Catalá, leyó en una excelente síntesis—la memoria anual—la noble y rica labor de las cinco secciones de la corporación en el curso precedente. Bello caudal.

Y el otro... El otro es el que nos ha dictado cuanto llevamos dicho: Los habituales saben que, cada año, el presidente de la Academia ofrece al distinguido y numeroso auditorio los frutos de sus acuciosas búsquedas, de sus esfuerzos de "reconstructor" literario o crítico-literario, pero siempre con el aroma del nacionalismo acendrado que es su credo habitual o el perfume del patriótico tesoro que un escritor de ayer dejó en la Literatura Cubana.

En la memorable velada que inicia las tareas de este curso, que anoche congregó selecto y nutrido concurso en su salón de actos, el presidente de la Academia probó cómo sabe perseverar en su prócer tarea de rescatar del olvido o de la atomización—¿qué sería peor?—la obra, y la personalidad de un poeta y patriota, dos veces digno del rescate: "Leopoldo Turla, su poesía y su actuación revolucionaria", intitula esta nueva reliquia y basta para comprender el magno servicio así rendido por el doctor José M. Carbonell.

La valía del servicio y el bien que brinda, no es dable cifrarlo en esta parca reseña: precisa y harto merece ser leído, releído.

La biografía de Turla, "el míserrimo", queda ahora presta a ser conocida, divulgada, tan rica y prólida de altas enseñanzas, tan piena de valores del todo envidiables.

Y sus poesías, docentes hoy mismo, admirables, adorables siempre, podrán cobrar ahora una perdurancia, que nos ha menester, a fe.

La Academia obsequió a los asistentes a esta sesión inolvidable con un elegante folleto en que se insertan ambos trabajos, justamente aplaudidos por el complacido y culto auditorio.

MUSICA PAN AMERICANA EN LA HABANA

Con ocasión de la Sexta Conferencia Pan Americana que tendrá lugar en la Habana en Enero del año 1928, se celebrará en esta capital en el mes de Febrero el primer Congreso Músical Pan-Americano.

Al efecto, el Presidente Machado ha dictado un decreto nombrando un comité, formado por miembros de la Academia Nacional de Bellas Artes y Letras que haga todos los preparativos necesarios y extienda las invitaciones al efecto a todos los países del Continente sus principales bandas y orquestas y sus más afamados compositores. La Academia ha hecho un estudio comprensivo de los orígenes de la música americana, sus progresos y su relación con el arte músico universal.

El comité, que tiene como presidente al señor José Manuel Carbonell, que lo es de aquella Academia, y a quien ayudan en primer término los señores Eduardo Sánchez y Huberto de Blanck, de la misma corporación, ha empezado ya a trabajar por la celebración del Congreso y ha enviado invitaciones a todas las repúblicas del hemisferio americano.

De las primeras en contestar ha sido Méjico, cuyo Gobierno, que ha aceptado la participación, se propone llevar ante aquella Asamblea asuntos sumamente importantes sobre la música autóctona de los pueblos de América y su composición nacional.

También prepara el Gobierno de Washington su participación en el Congreso Musical de la Habana con la asistencia de eminentes músicos de los Estados Unidos.

Una de las características del Congreso será la organización del concierto de música originaria del Norte, Sur y Centro de América, ejecutada por profesores de estos países.

EL PROBLEMA SOCIAL DE LOS CIEGOS HISPANO AMERICANOS

CONFERENCIA POR EL DOCTOR LAS HERAS

Mañana viernes a las cuatro de la tarde, en el Teatro Principal de la Comedia, tendrá efecto el magnífico acto en el que el doctor Antonio Las Heras Hervás, pronunciará una de sus transcendentales conferencias sobre el problema de la ceguera.

Importa mucho a la República de Cuba, conocer a fondo este problema de alta moral humana, pues solamente en nuestro país existen tres mil ciento veinticinco infortunados que viven a tientas por el mundo de las sombras.

El acto de mañana en el Teatro de la Comedia, quedará fijado en las conciencias honradas, como el principio de la obra a realizar para la redención de los ciegos por medio del trabajo.

El programa que ha de efectuarse resulta interesante en sumo grado. Además de la conferencia "el problema social de los ciegos hispanoamericanos" que pronunciará el doctor Las Heras, se exhibirán tres películas sobre asuntos y trabajos de ciegos, recitará una poesía dedicada al apóstol de los ciegos, el conocido escritor y poeta Eutiquio Aragonés y hablarán el doctor López del Valle y el Padre Viera, estando a cargo del Senador doctor Varona Suárez, el resumen del acto.

Es de esperar que mañana viernes acudan al Teatro Principal de la Comedia, los elementos más distinguidos de nuestro mundo social y de la Colonia Española.

El precio de las localidades está fijado a base de un peso la luneta.

EL SECRETARIO DE HACIENDA SE HACE REPRESENTAR EN LAS CEREMONIAS QUE SE CELEBRARAN EN LOMA DE SAN JUAN

Es reputada como calumniosa la acusación formulada contra el magistrado de la Audiencia de Santiago de Cuba, doctor Alvaro Zaldívar.—Restos humanos echados en unas canteras de Marianao

(Por Telégrafo)

Santiago de Cuba, diciembre 8.—DIARIO, Habana.—El Administrador de la Aduana de este puerto ha recibido una carta del señor Secretario de Hacienda por la que este funcionario le designa para que lo represente en la fiesta que celebrarán el próximo domingo, en la histórica loma de San Juan, los veteranos americanos.

—En la mañana de hoy falleció ahogado Manuel Cardona ,español, de oficio pescador y vecino de Cayo Smith.

El hecho ocurrió al volcarse un bote-motor en que navegaba Cardona en compañía de Pablo Bujosa, que pudo ganar la orilla. En la tarde de hoy fué extraído el cadáver de Cardona y llevado al Cayo, donde recibirá cristiana sepultura.

El Corresponsal.

CALUMNIOSA ACUSACION CONTRA EL DR. ALVARO ZALDIVAR, MAGISTRADO DE LA AUDIENCIA DE ORIENTE

(Por telégrafo).

SANTIAGO DE CUBA, Diciembre 8.—DIARIO, Habana.—La especie calumniosa publicada por un diario de esa, referente al íntegro y honorable Magistrado de esta Audiencia doctor Alvaro Zaldívar, ha causado profunda y justa indignación entre las personas que conocen la actuación del incorruptible funcionario, incapaz de doblegarse ante amenazas ni influencias por grandes que éstas sean cuando de cumplir con sus deberes se trata. El Magistrado Zaldívar parece que estorba y no conviene que continúe aquí a los que no creen en la campaña de regeneración emprendida por el Honorable Señor Presidente de la República. El doctor Zaldívar está tranquilo y espera que se abra una minuciosa investigación para que resplandezca la verdad y la justicia y queden al descubierto los que pretenden inútilmente manchar la reputación del admirable funcionario que siempre ha sabido aplicar la Ley sin fijarse en la persona por él juzgada.

Corresponsal.

RESTOS HUMANOS ECHADOS EN UNAS CANTERAS, CERCA DE MARIANAO

(Por telégrafo).

MARIANAO, Diciembre 8.—DIARIO, Habana.—El vigilante Rodolfo Nido, acompañó a la Jefatura de Policía a Enrique E. González, de 51 años, natural de España, vecino de la calle 9, entre 16 y 18, y a Filomena Fernández, también natural de España, de 41 años, los que fueron acusados por dicho vigilante por llevar en un saco restos humanos, tirándolos en las canteras situadas en 19 y 16.

Manifestó González que trabaja en casa del doctor Agustín C. Cruz, Senador de la República, y que ayer le ordenó el mencionado doctor que echara esos restos en las aludidas canteras.

Reunidos los restos por el doctor Granda, médico Municipal, certificó que habían sido utilizados en estudios anatómicos.

Los acusados fueron puestos en libertad.

Martínez.

SE HAN ESTABLECIDO ANTE LA AUDIENCIA DE CAMAGUEY NUMEROSOS RECURSOS CONTRA EL RESULTADO DE LAS PASADAS ELECCIONES EN AQUELLA PROVINCIA.—OTRA NOTICIAS DE LA CAPITAL CAMAGUEYANA

(POR TELEGRAFO)

CAMAGUEY, diciembre 8.—DIARIO DE LA MARINA.—Habana.—Para el día 16 de los corrientes se encuentran señaladas en esta Audiencia numerosas vistas electorales de recursos establecidos contra el resultado de las pasadas elecciones celebradas en esta provincia.

—Noticias recibidas de esa capital informan que se encuentra enfermo de cuidado el doctor Jesús A. de Valdés Martí, Fiscal de esta Audiencia.

Formulamos sinceros votos por el restablecimiento del distinguido funcionario.

—Procedentes de Europa llegaron hoy a esta ciudad el señor Casimiro González, popular Presidente del Centro de la Colonia Española, y su distinguida esposa, señora Cachita Abanca. En la estación fueron recibidos los distinguidos viajeros por representaciones de la Colonia y de otros centros sociales. Sean bienvenidos.

—El próximo día 25 tendrán efecto las competencias de Calistenia entre alumnos de las Escuelas públicas de esta ciudad, en los terrenos del Club Ferroviario. Esas competencias han sido organizadas por la Superintendencia provincial de Escuelas.

—Con inmensa concurrencia y brillantez se celebró esta mañana en la iglesia de La Soledad la fiesta mayor en honor de la Purísima Concepción, tomando parte en la aludida ceremonia religiosa nuestra Ilustrísimo y Reverendísimo Obispo diocesano, Monseñor doctor Enrique Pérez Serantes.

—Enc

VEINTE MILLONES DE PESOS CALCULAN QUE VALE LA CATEDRAL METROPOLITANA DE MEJICO, SEGUN DICEN LOS EXPERTOS

Solamente el altar de los Reyes de la soberbia catedral está valuado en un millón de pesos y a medida que avanzan en sus trabajos los que hacen el inventario encuentran nuevas joyas

EL EMPLEO DEL HIDRO-AVION PARA LA PESCA DE LA BALLENA

Se trata de incorporar rápidamente a la civilización mejicana a los indios tarahumaras y seris, a cuyo fin, se realizará una intensa campaña de educación y propaganda de medios industriales

CIUDAD MEXICO, Diciembre 8.—(S. R.)—Solamente el altar de Los Reyes de la soberbia Catedral Metropolitana de México vale un millón de pesos oro, según el cálculo, por cierto nada exagerado, de los valuadores que están haciendo el inventario de todos los bienes y riquezas que se albergan en el primer templo de la República. Según los datos que se han podido obtener, a pesar de la reserva que guardan los comisionados, la Catedral mexicana, con todo y su edificio y el Sagrario, no cuesta menos de veinte millones de pesos, pues cada día que transcurre se encuentran nuevos objetos de arte y nuevas joyas de alto valor. Como ya terminó la valuación de la Catedral y se ha comenzado la del Sagrario, la primera podrá ya abrirse al público católico.

LA PERSUASION SANITARIA

CIUDAD MEXICO, Diciembre 8.—(S. R.)—El Departamento de Salubridad Pública se propone llevar a cabo una intensa labor sanitaria en el país, mediante la persuasión y la propaganda entre las clases populares, a fin de que sean ellas las colaboradoras más importantes del propio departamento. Se suprimirá en todo lo posible las penas monetarias y en cambio se intensificará la difusión de las doctrinas higienistas y se llevará al ánimo del pueblo el convencimiento de que debe cooperar él en esta obra de saneamiento general que se propone desarrollar el departamento. Antes de expedir una ley sanitaria se le hará suficiente ambiente entre el público, para que más tarde, al expedirse aquélla, todos estén compenetrados de su necesidad y de sus alcances. En esta forma se esperan mejores resultados que por medios coercitivos y enérgicos.

EXCELENTE COSECHA DE CAFE EN MEXICO

VERACRUZ, Diciembre 8.—(S. R.)—Las cosechas de café en la región de Teocelo, Coatepec, Santa Rosa y Xico de este Estado han sido verdaderamente estupendas y como hacía algunos años que no se lograban. Se calcula que tan sólo en esta región se cosecharán más de cinco millones de kilógramos. La Secretaría de Industria ha indicado a aquellos afortunados agricultores la conveniencia de unirse para exportar su producto, en mejores condiciones, al extranjero.

LA PESCA DE LA BALLENA EN LA BAJA CALIFORNIA

CIUDAD MEXICO, Diciembre 8.—(S. R.)—En las aguas del Pacífico se ha iniciado una gran pesca de ballenas por un grupo de denodados pescadores mexicanos de la Baja California. Dados los rendimientos singulares que deja la pesca de aquel cetáceo, son muchas las personas que emprenden expediciones de semanas enteras y aún de meses en busca de los productivos pescados. Hasta ahora, según informes que se han recibido en esta capital, esta cacería ha dado ya algunos resultados, pues son varios los animales que caen en poder de los pescadores. A pronóstico de esta expedición, los consulados mexicanos en el extranjero, al ser consultados sobre los procedimientos de pesca que se estilan en Europa, han informado que se está empleando el hidroavión en la persecución y localización del cetáceo, pues que desde la altura se le dispara el arpón con mayor facilidad y se le puede localizar mucho mejor desde un aeroplano que desde cualquier barco. Se han enviado las instrucciones debidas a los pescadores, a fin de que las aprovechen en su expedición si lo juzgan conveniente.

LOS EXTRANJEROS QUE VIVEN EN CIUDAD MEXICO

CIUDAD MEXICO, Diciembre 8.—(S. R.)—El Departamento de Gobernación del Ayuntamiento capitalino ha realizado una labor sumamente interesante de investigación acerca del número de extranjeros que radican en la capital, así como actividades a que se dedican, capitales que poseen, y demás datos de gran importancia para formar un censo completo de los mismos. Según tales noticias, el número de extranjeros es de 34,675, siendo un ochenta por ciento de ellos, comerciantes radicados en la capital.

INCORPORACION DE LOS TARAHUMARAS Y DE LOS SERIS A LA CIVILIZACION

CIUDAD MEXICO, Diciembre 8.—(S. R.)—Los indios de la región Tarahumara, en el Estado de Chihuahua, serán rápidamente incorporados a la civilización, por medio del desarrollo de un plan que va a poner en ejecución el Gobernador de dicha entidad coronel Jesús Almeida, quien en su último viaje a la capital de la República obtuvo la anuencia del Presidente Calles para llevar a cabo la educación industrial de aquella raza indígena y la ayuda del Gobierno del centro para realizar sus propósitos. Con el fin de comenzar esta obra de incorporación indígena, el coronel Almeida llevó numerosos arados modernos que va a obsequiar a los tarahumaras, para que reformen sus sistemas primitivos de cultivo y obtengan mayores rendimientos de la tierra. También llevó gran cantidad de herramienta para los mismos indios, a fin de que se ejerciten en diversos oficios y pequeñas industrias y amplíen su campo de conocimientos y de posibilidades de lucha. Se cree que por medio de maestros de pequeñas industrias y de cultivos, que vivirán con ellos, los indios tarahumaras muy pronto se habrán adaptado a la civilización.

Por otra parte la tribu Seris, una de las que viven en forma más primitiva en el Estado de Sonora, recibirá en breve las primicias de la civilización por medio de una escuela rural que va a establecerse en la Isla del Tiburón, Estado de Sonora, que es donde habitan aquellos indígenas. Ya ha visitado la Isla una misión cultural y del informe que rindió se desprende la necesidad de que se establezca allí un establecimiento rural que comience la ruda tarea de incorporar a la civilización a aquellos abandonados indios.

BANCO REFACCIONARIO EN YUCATAN

MERIDA, Yuc., Diciembre 8.—(S. R.)—A partir del primero de Enero próximo comenzará a funcionar en esta capital un banco refaccionario henequerero, que se encargará de dar auxilio económico a los agricultores que lo soliciten y que de seguro hará un brillante papel en el Estado, dado que en muchas ocasiones la mala situación de los cosecheros se debe a falta de elementos en numerario para hacer frente a los gastos mismos de sus negocios y a sus compromisos económicos. Este banco se denominará Banco Refaccionario de Yucatán y comenzará girando un millón de pesos. La concesión les ha sido otorgada por la Secretaría de Hacienda a tres conocidos caballeros entre quienes figura el capitalista Ponce Cámara y el señor Enrique Monteverde.

LA PRODUCCION DE ALCOHOL EN MEXICO

CIUDAD MEXICO, Diciembre 8.—(S. R.)—Cerca de cuarenta y un millones de litros de alcoholes de diferentes clases se producen en la República anualmente, con un valor de treinta y cinco millones de pesos. Según los datos estadísticos que se tienen en México, son mil ciento cuarenta y seis las fábricas de alcohol que hay en el territorio nacional, siendo la mayor parte de ellas de aguardiente de caña. El resto es de tequila, mezcal y otros licores. De licores más o menos finos solamente hay treinta fábricas en la República.

TELEFONO DIRECTO ENTRE MEXICO Y ESTADOS UNIDOS

CIUDAD MEXICO, dic. 8 (S. R.)—Siguen activamente los trabajos para que a principios del año 1927 quede establecida la comunicación telefónica directa entre esta ciudad y cualquier punto de los Estados Unidos, principalmente con Nueva York. La distancia aproximada entre ambos puntos para de cinco mil kilómetros.

ATENTADO CONTRA EL PRESIDENTE DE LOS REVOLUCIONARIOS DE NICARAGUA EN MEXICO

CIUDAD MEXICO, diciembre 8 (A. P.)—Hoy hubo aquí un atentado frustrado contra la vida del Sr. Pedro J. Zepeda presidente de la Junta Revolucionaria Nicaragüense, cuando un desconocido le hizo un disparo de revólver aprovechando el momento en que subía a su automóvil.

La bala destrozó el parabrisas, escapando milagrosamente ileso el chofer. Zepeda cree que el atentado tiene relación con el reconocimiento por el Gobierno mexicano del Gobierno del Dr. Sacasa, del que es amigo y partidario, y que ha sido realizado por orden de Adolfo Díaz, el presidente que gobierna en Managua.

MOVIMIENTO MARITIMO

NEW YORK, dic. 8.—Sailed: Mongolia, Habana.

PHILA, dic. 8.—Arrived: Santa Isabel, Cárdenas.

HOTEL ALAMAC

Broadway esq. a calle 71. Nueva York.
EL HOTEL PREDILECTO DE LOS CUBANOS Y DE LOS HISPANOS EN GENERAL

¿Por qué?
Porque...
Se atiende a todos a la española, y se les habla en español.
Es modernísimo, elegante, económico, a prueba de fuego, y esta en el corazón de Nueva York, cerca de todas partes.
Su "ch'c hispano" es insuperable e incontundible.
La fama de sus salones y restaurants es única. ¿Quién no oyó hablar de su gran salón "Elizabeth", su "Salón Japonés", sus restaurants "Azul" y "Medioeval" y sobre todo, el "Congo Room", con su estupenda terraza sobre el piso 20, que domina Nueva York?
¿Y quién no se deleitó con la magnífica Orquesta del Alamac, intérprete de nuestros clásicos danzones?
Los precios del Alamac, al alcance de todos, son los siguientes:

TODOS CON BAÑO Y DUCHA
Cuarto sencillo para 1, $4.50. Para dos personas . . „ 6.00.
Cuarto doble, para 1 o 2, 8.00
Por mes 180.00.

Departamentos de sala, un cuarto, y baño y ducha, desde $225 al mes.
Hay también departamentos con 3 o 4 alcobas, además de la sala, y con 2 baños, a precios de verano.
Cocina moderna y criolla bajo la experta dirección de un excelente cocinero español.
Intérpretes y sirvientes de habla española.
Atención especial a la clientela hispana bajo la directa supervisión del señor
ANTONIO AGUERO
Gerente Hispano
MARRY LAZ OWNERSHIP MANAGEMENT

FIESTA FRATERNAL DE LA UNION MEDICA FRANCO IBERO-AMERICANA

PARIS, diciembre 8. A.P. Los diplomáticos de la América latina brindaron por la eterna gloria de Francia, "madre de la ciencia", en el banquete de otoño que celebró esta noche la Unión Médica Franco-Ibero Americana, fundada para mantener relaciones intelectuales científicas más estrechas entre los médicos de Francia y sus colegas latinos.

Entre los diplomáticos presentes en el banquete estaban los Ministros de Cuba, Perú, Chile, Portugal, Bolivia, Venezuela, Nicaragua, Ecuador y Paraguay. Presidieron el ministro francés del Interior, Albert Sarraut y el Profesor Roger, decano de la Facultad de Medicina de París. Los más eminentes médicos y cirujanos de Francia estaban entre los comensales.

NUEVOS PLANES DE COMUNICACIONES PARA INGLATERRA

La Gran Bretaña tiene en China 15.247 súbditos y ha prestado al país cien millones de pesos

LONDRES, diciembre 8. (B W S) El ministro de Aeronáutica, Sir Samuel Hoare, ha informado hoy al Parlamento de los nuevos planes para el año próximo.

Se realizará cierto número de vuelos desde Londres al Norte de Africa por las maquinas de la Imperial Airways Company y se establecerá una ruta aérea desde esta ciudad a Kenya con la cooperación del Gobierno del Africa del Sur, a fin de extenderla hasta los lugares mas estratégicos de aquel territorio. Ademas se trata de que las Reales Fuerzas Aéreas Británicas establezcan conexión con las del Africa del Sur para una ruta completa desde Londres a Ciudad del Cabo y también al Este y Oeste del territorio africano. Asimismo está decidido crear la ruta aérea a larga distancia de Londres a Singapore, que con la cooperación del Gobierno de Australia permitirá llevar la cadena hasta Sydney.

Cuando estén ya establecidos esos vuelos regulares entre Londres y el Africa y de Londres hasta Australia en debida forma, con sus aeródromos y demás accesorios, podrá asegurarse que no se ha hecho solamente una gran obra para fines civiles y comerciales, sino que también se ha obtenido un gran sistema militar adaptable a localidades y circunstancias para concentrarse en cualquier parte del Imperio en un tiempo increíblemente breve.

INGLATERRA TIENE 15,247 SUBDITOS EN CHINA Y HA PRESTADO AL PAIS CIEN MILLONES DE PESOS

LONDRES, diciembre 8. (B W S) Replicando en la Cámara de los Comunes a una interpelación sobre el importe del capital británico prestado a China, el subsecretario de Relaciones, Mr. Lockerlampson, declaró que los empréstitos asegurados por el Gobierno ascienden a setenta y dos millones quinientos mil pesos. El total de todos los préstamos es imposible de precisar, pero puede estimarse en unos cien millones de pesos.

Bajo las presentes condiciones no existen otras fuentes de pago que las recaudaciones por derechos de aduana y el Gobierno Británico desea el mantenimiento intacto de la administración de las aduanas marítimas, cuyos excelentes servicios a la nación china han sido debidamente apreciados en aquel país.

Interrogado sobre cuál es el número de nacionales británicos residentes actualmente en China, con excepción de la ciudad de Hongkong, replicó el citado funcionario que según el censo de 1925 ascienden a 15.247.

JAPON ORDENA LA CONSTRUCCION DE AEROPLANOS EN INGLATERRA

LONDRES, diciembre 8. (B W S) Una firma británica constructora de aparatos aéreos ha recibido una orde ndel Japón por veinte y cinco máquinas de pasajeros para emplearse en los nuevos servicios que se inaugurarán el próximo año. Todas las máquinas serán accionadas por dos motores Napier Lion de mil caballos de fuerza cada uno y tendrán cabida para quince o veinte pasajeros.

CRITICAN LOS LABORISTAS LA ACTITUD DEL GOBIERNO BRITANICO EN LA HUELGA CARBONIFERA

LONDRES, diciembre 8. (A. P.) Ramsay McDonald, lider de los laboristas, inició en la sesión de hoy de la Cámara de los Comunes la censura del Gobierno conservador actual por su política durante la huelga del carbón. La moción presentada por McDonald fué derrotada por 339 votos contra 131.

Los liberales se abstuvieron de votar, aunque el exprimer ministro Lloyd George, su jefe, declaró que personalmente estaba de acuerdo con las críticas de los laboristas.

Los escaños de la oposición acogieron la actitud de McDonald con entusiasmo, particularmente cuando dijo que la política del Gabinete de Baldwin había restado a éste la confianza del país.

Baldwin fué acogido hostilmente por los laboristas, que le silbaron y le gritaron "Mussolini" cuando se levantó para hablar. Los conservadores contrarrestaron la silba con sus ovaciones. Sin entrar en detalles sobre su política, Baldwin declaró que no le intimidaban las amenazas y que celebraría elecciones generales a su debido tiempo, aunque no será mientras no esté listo para ellas.

MEDICOS INTERNACIONALES EN VIAJE DE ESTUDIOS

GINEBRA, diciembre 8. —(SR). — La Comisión de Higiene de la Liga de las Naciones ha organizado un viaje de estudios de médicos de varios países a fin de que visiten los puertos de Riga, Libau, Danzig, Stettin, Copenhague, Hamburgo, Bremen, Roterdam (Amsterdam, Amberes, Dunquerque, Havre, Southampton, Liverpool y Londres.

Su misión será examinar el estado de salud de la población y las medidas, métodos, sistemas y procedimientos que se aplican en cada puerto para combatir las enfermedades.

POR LA INDUSTRIA ALEMANA DE LOS PRODUCTOS QUIMICOS SE DA A CONOCER UN NUEVO METODO DE HACER ABONOS

Estos fertilizantes, fabricados por el nuevo procedimiento alemán, contienen todos los elementos nutritivos de las plantas con la ventaja de que no envenenan, como los otros, el terreno

EL PERIODICO OFICIOSO ALEMAN ATACA AL GOBIERNO

Por creer que perjudicaría al arte serio y restringiría de modo peligroso la libertad intelectual, el Reichstag rechazó el proyecto de ley de censura contra la literatura inmoral

BERLIN, diciembre 8.—(Prensa Aliada).—La industria alemana de productos químicos acaba de dar a conocer un nuevo método para la producción de fertilizantes, que contienen los elementos nutritivos de las plantas en proporción adecuada y no envenenan el suelo húmedo y arcilloso, como acontece con los abonos anteriores.

Se ha constituído un trust que está fabricando miles de toneladas mensualmente habiendo comenzado a vender el nuevo producto a los agricultores. Antes de que comience la próxima temporada de abono de las tierras, se espera que las fábricas produzcan suficiente cantidad de fertilizante para cubrir las necesidades del país y, además, para exportar en relativa gran escala. El precio de este producto químico es considerablemente más bajo que el de los anteriores y también inferior al de los nitratos de Chile.

El nuevo festilizante se adapta especialmente a la exportación, a causa de que es un producto concentrado. Las combinaciones de nitrógeno, fosfato y potasio de que está formado se sujetan a las necesidades del suelo de cada país.

EL GOBIERNO ALEMAN Y LA "ALLGEMEINE ZEITUNG"

BERLIN, diciembre 8.—(Agencia Duems).— La Comisión de Presupuestos del Reichstag ha recomendado al Ministerio de Estado que venda el periódico "Deutsche Allgemeine Zeitung", del cual se compraron la mayoría de las acciones por cuenta del Gobierno federal hace algún tiempo, destinándosele particularmente al servicio del Ministerio de Relaciones Exteriores.

Se infiere que el doctor Stresemann pensaba utilizarlo principalmente para la defensa de su política internacional, dejando a la redacción libertad de criterio en la política doméstica. Pero resulta que la actitud del periódico en esas cuestiones de política doméstica ha sido terrible para el Gobierno, el cual, aunque es el principal accionista ha recibido durísimos ataques en dicha "Gaceta" en diversas ocasiones.

Los miembros de la Comisón de Presupuestos del Reichstag opinan que no se han logrado en ningún sentido los fines para los que se hizo la compra del periódico, resultando en cambio de la adquisición inconvenientes innecesarios.

En conexión con esa recomendación de la Comisión de Presupuestos, es lo más probable que compre el citado periódico consejero privado de Finanzas, doctor Alfred Hugenberg. El doctor Hugenberg es una eminencia en Economía Política, figura como miembro del Reichstag y regenta importantes empresas industriales, después de haberse separado del servicio del Gobierno en 1917. Entre los importantes puestos que ha ocupado se cuenta el de presidente del Consejo Directivo de las plantas de Krupp.

HA SIDO DERROTADO EL PROYECTO DE CENSURA DEL GOBIERNO ALEMAN

BERLIN, diciembre 8.— (Agencia Duems).—El Reichstag rechazó, después de darle segunda lectura, el proyecto de ley presentado por el ministro del Interior, doctor Kuelz, relativo a la censura y a las medidas para combatir la literatura inmoral.

Este desenlace no ha causado sorpresa, porque desde un principio el proyecto de ley tropezó con una oposición violenta por parte de la prensa y de los escritores, críticos y artistas en general, por considerar que perjudicaría el arte serio y restringiría peligrosamente la libertad intelectual.

Los bloques gobernantes tratan ahora de llegar a una transacción con los opositores, haciéndoles determinadas concesiones a fin de que la iniciativa, después de sufrir las reformas correspondientes, sea votada; pero es dudoso que tengan éxito por cuanto las bases mismas de la iniciativa han sido objeto de ataques y críticas.

UN PRINCIPE ALEMAN CONTRATADO PARA DAR CONCIERTOS EN NORTE AMERICA

BERLIN, diciembre 8. —(Agencia Duems).—Ha marchado a Norte América el príncipe Joaquín Alberto de Prusia el cual permanecerá en los Estados Unidos tres meses aproximadamente, habiendo sido contratado para dar conciertos de orquesta y dar a conocer sus composiciones entre el pueblo norteamericano.

El príncipe Joaquín Alberto, que disfruta una envidiable reputación en el mundo de la música, es además virtuoso del violoncello.

LOS TENTACULOS DE LA FERIA DE LEIPZIG

LEIPZIG, diciembre 8. —(Agencia Duems).—Se han establecido en países extranjeros de ultramar varias representaciones honorarios de la Feria Internacional de Leipzig, o sea en el distrito de Bomaby, de la India Británica; en la India del Sur, en el Protectorado de Kenya y Uganda, en el Africa Oriental Británica, y en Tanganjika, que era antes el Africa Oriental Alemana.

LAS RELACIONES POLACO-LITUANAS

BERLIN, diciembre 8.—(Agencia Duems).—Se asegura aquí de fuente fidedigna, que las relaciones entre Polonia y Lituania son sumamente tirantes, al grado de que se teme que sobrevenga la ruptura.

Los últimos acontecimientos y la actitud amenazadora del mariscal Pilsudski para con Lituania no son los únicos motivos para la tirantez. En 1922, los lituanos fueron despojados por la fuerza de su capital, Vilna, por los polacos, y aunque la Liga de las Naciones declaró ilegal tal despojo lo ha tolerado en la práctica hasta la fecha. El problema lituano-polaco resulta por lo tanto imposible de resolverse, a menos que se obligara a Polonia a devolver Vilna. Tampoco los demás países del Báltico, Letonia, Estonia y Finlandia, han podido mantener hasta ahora relaciones verdaderamente amistosas con Polonia.

MOVIMIENTO PARA RESTAURAR LOS HAPSBURGOS EN HUNGRIA

BUCAREST, diciembre 8. (AP).—En ciertos círculos de Bucarest se advierte alarma ante la posibilidad de la restauración de la monarquía de los Hapsburgos en Hungría.

El periódico "Adeverul", en un artículo que ha llamado la atención, asegura que las noticias particulares recibidas dan cuenta de una gran agitación en Hungría con ese fin. Declara que la restauración de la Casa de los Magnates, que fué uno de los últimos actos del Parlamento recientemente disuelto, es el primer paso hacia el regreso de los Hapsburgos. En cuanto al Almirante Horthy, regente del Reino, el periódico dice que se opone al movimiento porque desea la corona para sí.

"Queda por verse—concluye diciendo el periódico—si la pequeña entente—Checoeslovaquia, Rumanía y Jugoeslavia—no se verá obligada a intervenir en una cuestión que interesa a Rumanía en alto grado. Los observadores imparciales indican, sin embargo, que el candidato Hapsburgo al trono, el Príncipe Otto, hijo del difunto Rey Carlos y de la Reina Zita, le falta cuatro años para alcanzar la mayoría de edad, pues solo cuenta catorce, de manera que en el caso de que se admitiera su reclamación tendría que estar bajo una regencia y el cambio no serviría para ningún fin útil".

LA REDUCCION DE LOS ARMAMENTOS NAVALES

WASHINGTON, diciembre 8.—(UP).— El Presidente Coolidge ha recomendado en su mensaje al Congreso sobre los presupuestos que en vista del plan que tiene para convocar a una nueva conferencia sobre el desarme se suspenda la construcción de tres cruceros ya autorizada y se rebajen los gastos navales y militares.

La recomendación ha producido una verdadera tempestad en algunos círculos parlamentarios, sobre todo en el Comité de la Cámara de Representantes que conoce de asuntos navales, que ha exigido que el Secretario Wilbur comparezca y explique la razón de este cambio en sus propósitos. La mayor parte de los miembros del Comité mencionado conocían de antemano los designios del Presidente, cosa que al parecer ignoraba Wilbur el cual declinó dar las explicaciones pedidas.

El representante por Illinois Mr. Britten, declaró que después de haber oído a dos almirantes estaba convencido de que era perfectamente tonto lograr el desarme en cooperación con las naciones europeas, que solo perseguían una política de aumento en la construcción de unidades navales. Añadió que no sería posible la reducción marítima si no la inicia este Gobierno y que iba a presentar una moción para evitar que el Gobierno continuase enviando misiones a conferencias como las de Ginebra.

LOS CINCO OBISPOS CHINOS VISITAN NOTRE DAME DE PARIS

PARIS, diciembre 8.—(SR).— Los cinco obispos que fueron consagrados recientemente por Su Santidad en Roma asistieron hoy a las grandes fiestas de Fourviéres y mañana llegarán a esta ciudad para ser recibidos el sábado por el arzobispo de París solemnemente en su domicilio de la Catedral de Notre Dame.

DEBE HACERSE LENTA LA PRISA PARA LA CONFERENCIA DEL DESARME

GINEBRA, diciembre 8. — (AP). —El Consejo de la Liga de las Naciones ha aprobado la política de "hacer lenta la prisa", en todo lo que se relaciona con la cuestión del desarme mundial.

El Consejo decidió esta noche solicitar de la comisión preparatoria de la Conferencia del Desarme que indique cuándo se podrá convocar una conferencia internacional, aunque haciendo la sugestión simultánea de que es preferible ir en el asunto con toda la lentitud necesaria para no correr el riesgo de anular la conferencia por insuficiencia de los preparativos.

Esta advertencia, hecha por el Secretario de Estado británico, Sir Austen Chamberlain, ha sido interpretada en los círculos de la Liga como dirigida especialmente al pueblo de los Estados Unidos, que parece muy interesado en cuanto se relacione con la reducción de los armamentos.

Paul Boncour, de Francia, y el V. Scialoia, de Italia, estuvieron acordes con Chamberlain, manifestando que la conferencia del desarme universal debe ser convocada lo más pronto posible, pero sin precipitarse mucho, por lo fatal de un fracaso.

El delegado francés declaró que los expertos que se reunieron en Ginebra en el verano de este año obtuvieron resultados que sobrepasan los más optimistas sueños, anunciando también que la comisión preparatoria espera redactar la minuta de un convenio que será sometida a la Conferencia Internacional del Desarme.

Se cree generalmente que se convocará la conferencia para principios de 1928.

LA CONFERENCIA ECONOMICA INTERNACIONAL NO SERA EN AMSTERDAM

GINEBRA, diciembre 8. —(AP). — El Consejo de la Liga de las Naciones acordó ohy, en sesión privada, convocar la conferencia económica internacional en Ginebra, no en Amsterdam, como se había recomendado. La asamblea comenzará el 4 de mayo de 1927, según se anunció oportunamente.

TU TE BAÑAS CON BOMBA "PRAT"

EN CASO DE GUERRA LOS GOBIERNOS DEBEN SU AYUDA A LA LIGA

GINEBRA, diciembre 8. A.P. El Consejo de la Liga de las Naciones recomendó hoy, que todos sus miembros hagan cuanto puedan para facilitar el funcionamiento rápido y eficiente de la maquinaria de la institución en caso de peligro de guerra. El Consejo también decidió notificar a todos los Estados que desea cooperar con ellos a la concertación de convenios de seguridad.

Entre los proyectos presentados hoy hay uno del delegado chileno para erigir una poderosa estación de telegrafía sin hilos que en caso de necesidad, es decir, de peligro de un conflicto armado, serviría para comunicar con todos los Gobiernos y ponerlos al corriente de todos los sucesos relacionados con la cuestión suscitada.

GUATEMALA OFRECE SU INTERVENCION PARA NICARAGUA

El gobierno de Méjico nombra sus representantes diplomáticos ante los de Nicaragua y Costa Rica

MANAGUA, Nicaragua, diciembre 8.—(AP).—El Gobierno de Guatemala ha enviado una nota a Rodolfo Espinosa, ministro de Estado en el Gobierno que el doctor Juan Bautista Sacasa ha constituído en Puerto Cabezas, diciendo que en vista de la irreconciliable rivalidad del señor Adolfo Díaz y del doctor Sacasa por la presidencia nicaragüense, Guatemala hace a ambos una oferta de mediación. El mensaje fué enviado al señor Espinosa considerándole como simple ciudadano.

Adolfo Díaz ha informado al doctor Sacasa que está dispuesto a darle un salvoconducto para que vaya al interior de Nicaragua a discutir un convenio de paz. El Presidente dice que una vez reconocido su Gobierno por los Estados Unidos es fútil proseguir una guerra fratricida. Por su parte los partidarios de Sacasa manifiestan que la revolución ha de triunfar, a la postre, y los Estados Unidos tendrán que reconocer a Sacasa.

Las compañías americanas en la costa oriental de la República se quejan al Gobierno de Managua de que sus operaciones comerciales e industriales están interrumpidas por los revolucionarios y que se les cobran dos veces los impuestos.

La coñonera "Superior", escoltada por un cañonero mexicano, según se dice, es esperada en breve en Puerto Cabezas, procedente de Veracruz. En ese mismo puerto está fondeado el cañonero norteamericano "Tulsa", con un destacamento de infantería de marina a bordo. El comandante de este buque declarará zona neutral Puerto Cabezas y protegerá los intereses de su país. El doctor Sacasa se ha incautado de un edificio propiedad de un norteamericano, para usarlo como oficinas presidenciales de su Gobierno.

El General Emiliano Chamorro, que era presidente de Nicaragua hasta que dimitió el cargo para facilitar la elección constitucional de otro Presidente, ha aceptado un puesto diplomático en Europa y pronto dimitirá también su cargo de comandante en jefe del ejército nicaragüense.

MEXICO NOMBRA UN DIPLOMATICO ANTE EL GOBIERNO DE SACASA

CIUDAD MEXICO, diciembre 8.—(SR).—A continuación del reconocimiento que México ha hecho del Gobierno Provisional instituído por el doctor Juan B. Sacasa en Nicaragua, el Presidente Calles ha designado a su representante diplomático en San José de Costa Rica para entablar relaciones formales con aquél. La decisión de la Cancillería Mexicana ha sido muy bien acogida por la opinión pública y por la prensa de esta capital.

TRECE MONJES DE SAN BERNARDO ARRASTRADOS POR LA NIEVE

AOSTA, Italia, Diciembre 8. (U. P.) —Hoy se ha sabido que trece monjes pertenecientes al famoso hospicio alpino de San Bernardo que desde hace siglos tiene por misión socorrer a los viajeros sorprendidos por las inclemencias en el paso de dichos montes, fueron víctimas de una avalancha ocurrida en el lado italiano del monte Fenestere.

Las patrullas que salieron en busca de los monjes pudieron salvar a dos de ellos, habiendo encontrado los cadáveres de cinco. Búscase el resto de los desaparecidos.

Permuto mi Notaría

Notario residente Cabecera Partido Judicial, cerca de la Habana, desea permutar con Notario del interior.
Informa: Antonio León, calle Reyes, número ocho, entre Quiroga y Trespalacios, Luyanó.
12264 1d 9

GRAVE EXCITACION POPULAR REINA EN YUGOESLAVIA CONTRA ITALIA, POR LA FIRMA DEL PACTO AMISTOSO CON ALBANIA

La crisis del gabinete, producida al saberse la firma del tratado, ha terminado, pero la excitación aumentó al saberse que el pacto tiene cláusulas secretas militares, siendo muy crítica la situación

ITALIA PROPONE UNA TRIPLE ALIANZA A YUGOESLAVIA

Oficialmente desmiente Italia la versión de que el tratado con Albania contenga cláusulas militares secretas y afirma que en manera alguna puede ser una amenaza para la paz de los Balkanes

BELGRADO, Yugoeslavia, diciembre 8 (A. P.)—La excitación popular en Yugoeslavia por la firma de un pacto de amistad entre Italia y Albania no lleva trazas de terminar. Por el contrario, ha aumentado la irritación general al circular la noticia de que el convenio contiene cláusulas militares secretas, pudiéndose decir que el estado de ánimo del país viene a ser semejante al que en 1908 creó la anexión de la Bosnia y de la Herzegovina por el imperio austro-húngaro.

La crisis del Gabinete, precipitada por el anuncio de que se había firmado el convenio italo-albanés, ha terminado ya. El primer ministro Ouzounovitch, que dimitió con todo su Gobierno, ha asumido la misión de formar el nuevo Gabinete, con carácter coalicionista.

Los yugoeslavos demandarán garantías de que Albania no será absorbida, cumpliéndose con eso el acuerdo conjunto de 1921 por el cual Inglaterra, Francia, Italia y Japón se comprometieron a no violar la independencia albanesa. En el mismo documento las cuatro potencias dieron a Italia un mandato de protección sobre Albania, en el caso de que cualquier nación no signataria del convenio mencionado amenazase en alguna forma a ese país.

Yugoeslavia, se afirma hoy, irá lo más lejos posible para mantener sus relaciones de amistad con Italia, pero al igual que los demás Estados de los Balkanes demanda que se dejen los problemas balkánicos a los pueblos de la península, sin intervenciones extrañas.

El hecho de que el Consejo de la Liga esté celebrando sesiones en Ginebra, ha tenido un efecto sedante sobre los estadistas de Belgrado, y aunque los ministros de Estado de las potencias están aun preocupados, todos se hallan acordes en que se evitará una conflagración en la Europa meridional.

ITALIA PROPONE UNA TRIPLE ALIANZA A YUGOESLAVIA

VIENA, diciembre 8 (A. P.)—Informes de Belgrado dicen que el primer ministro Mussolini ha sugerido al ministro de Yugoeslavia en Roma que su país haga con Albania un tratado semejante al ya firmado con Italia. Se tiene entendido que el Gobierno yugoeslavo ha aceptado la indicación.

Los dos tratados, en el caso de hacerse el nuevo, formarían un solo documento que se denominaría Triple Alianza (italo-yugoeslavo-albanesa).

ITALIA EXPLICA EL ALCANCE DE SU TRATADO CON ALBANIA

ROMA, diciembre 8 (A. P.)—Una aclaración oficial hecha pública hoy dice que el convenio recien firmado entre Italia y Albania no contiene cláusulas militares secretas, y en manera alguna puede considerársele una amenaza a la paz de los Balkanes.

El tratado, que es solo un pacto de amistad y arbitraje entre Italia y Albania, afirma la paz, garantiza la soberanía absoluta y la integridad territorial albanesas y ratifica los principios mantenidos hasta ahora por la Liga de las Naciones.

En vez de ser un medio de penetración en Albania, el convenio es una proclamación solemne de que Italia se abstendrá de mezclarse en los asuntos interiores albaneses. El tratado además está dentro del radio de acción del Adriático y no afecta en nada la política de los Balcanes, por lo cual es absurdo calificarlo de amenaza a la paz en esta península del Sur de Europa.

Los periódicos italianos en general atribuyen las presentes dificultades por motivo del tratado en cuestión a la reanudación de una influencia activa de Francia en Belgrado, bajo la inspiración de Poincaré, al que se acusa en todas partes de estar modificando la actuación moderada del ministro de Estado Briand.

"El jefe del Gabinete francés— dice hoy el "Giornale d'Italia"— desea tener el control completo de la pequeña entente, Checoeslovaquia, Rumania y Yugoeslavia, y usarla como un instrumento de la política francesa, no solamente contra Alemania, sino también contra Italia. Además de sus convenios políticos, Francia y Yugoeslavia han concluído también pactos militares, dice el diario mencionado. De acuerdo con ellas, Francia mediante las fábricas de armas belgas de Lieja, suministra a Yugoeslavia, cañones, rifles y ametralladoras. Igualmente la última revuelta albanesa de Scutari tuvo como inspirador y aliado al Estado Mayor yugoeslavo, en inteligencia previa con Francia. Esta nación, finalmente, ha tenido una participación directa en la actual agitación artificial contra el convenio italo-albanés, esperando con ello que éste sea el último golpe a la amistad yugoeslavio-italiana, y asegurándose de ese modo el sometimiento del Gobierno de Belgrado a la política exterior de París".

Al mentís oficial del informe de que el tratado de referencia contiene cláusulas militares secretas, que significa una especie de protectorado de Albania por Italia, ha seguido la denuncia que hizo la prensa de una campaña de falsedades contra Italia. Algunos de los diarios romanos dicen que al comenzar cada reunión del Consejo de la Liga de las Naciones hay siempre una campaña en la que Francia es factor principal, habiéndose tomado esta vez como pretexto para ello la dimisión del ministro de Estado yugoeslavo, Ninchitch.

YUGOESLAVIA REFUERZA SUS TROPAS EN LA FRONTERA ALBANESA

BUDAPEST, Hungría, diciembre 8. (AP).— Se informa aquí que Yugoeslavia está reforzando sus tropas sobre la frontera de Albania. Los últimos despachos dicen que el martes comenzarán los movimientos para agrupar las unidades militares yugoeslavas.

El periódico magyar "Orszag" dice que ha sabido que Yugoeslavia amenazará con abandonar la Liga de las Naciones, si esta organización no logra la cancelación del tratado italo-albanés.

ACONSEJASE CALMA Y PRUDENCIA EN GINEBRA

GINEBRA, diciembre 8 (AP). — "No hay que excitarse. Es preciso tomar las cosas co ncalma". Este es el consejo que los Gobiernos del Occidente de Europa han dado al de Yugoeslavia al saber la tirantez de relaciones que ha producido el pacto italo-albanés, considerado por las autoridades supremas de Belgrado como el primer paso hacia el protectorado de Italia sobre Albania.

El delegado yugoeslavo en Ginebra negó esta noche la noticia húngara de que Yugoeslavia abandonaría la Liga de las Naciones a menos que ésta obtuviese una anulación del tratado referido. "Por el contrario, —dijo aquél— aunque nuestro país considera ese tratado como una violación del espíritu del pacto de la Liga, espera que Italia cometa algún acto de naturaleza que tienda a destruir la integridad territorial de Albania, antes de apelar a la sociedad internacional".

Mientras, los yugoeslavos insisten en que el pacto italo-albanés es una violación flagrante del protocolo de 1924 entre Yugoeslavia e Italia, mediante el cual los dos países se comprometieron a no hacer tratados mutuamente

DIARIO DE LA MARINA

FUNDADO EN 1832

DIRIGIDO HASTA 1919 POR DON NICOLAS RIVERO Y MUÑIZ.
DIRECTOR: JOSE IGNACIO RIVERO Y ALONSO.

Editado por la Compañía DIARIO DE LA MARINA (S. A.) cuyo programa consiste "en la defensa de los intereses generales y permanentes de la Nación cubana, de los especiales de la colonia española establecida en la misma y de la unión y armonía entre los diversos elementos que conviven en el país."—Art. 1o. de los Estatutos.

Presidente: Conde del Rivero. Secretario: Manuel Abril y Ochoa. Tesorero: Joaquín Pina

ADMINISTRADOR: JOSE SOBRINO Y GONZALEZ

OFICINAS: Habana..... DIARIO DE LA MARINA. Nueva York..... Broadway at 71st. St., Madrid..... Avenida de Pi y Margall 11 París..... 61 Boulevard Haussmann.

PRECIOS DE SUSCRIPCION

HABANA		PROVINCIAS		EXTRANJERO	
1 mes	$ 1.60	1 mes	$ 1.70	3 meses	$ 6.00
3 id.	„ 4.80	3 id.	„ 5.00	6 id.	„ 11.00
6 id.	„ 9.00	6 id.	„ 9.50	1 año	„ 21.00
1 año	„ 18.00	1 año	„ 19.00		

TELEFONOS:

Quejas de Suscriptores	M-8404	Deportes	M-4329
Anuncios Económicos	A-3856	Secretaría de la Empresa	M-7714
Anuncios Administración	A-5334	Secretaría de la Dirección	M-9785
Redacción	A-0301	Fotógrafo	M-6844
Reporters	M-1934	Imprenta	M-9665

PASEO DE MARTI 103 — APARTADO 1010 — CABLE: DIARIO, HABANA

MIEMBRO DECANO EN CUBA DE "THE ASSOCIATED PRESS"

EDITORIALES

RESTRICCION UNIVERSITARIA

La facultad de Ciencias Médicas de la Universidad de Buenos Aires ha tomado el acuerdo, que deberá entrar en vigor el primero de enero del próximo año, de limitar a cuatrocientos el número de alumnos que anualmente puedan tener acceso a sus cursos de estudios. A este efecto, se hará una escrupulosa selección entre los aspirantes, sometiéndolos a un riguroso exámen de ingreso. El susodicho acuerdo ha sido objeto de vivas polémicas y animados comentarios en los círculos estudiantiles y profesionales y en la prensa de la gran república del Plata. Se aducen en pro y en contra de la medida razones de orden social, técnico y económico. El problema, por tratarse de algo que no es peculiar al país argentino sino que afecta también a otros países, merece que se le consagren algunas líneas, aun hallándonos, como nos encontramos, a tan larga distancia del lugar en que se ha planteado.

Los partidarios del libre ingreso a los estudios académicos sostienen que las puertas de la Universidad jamás deben cerrarse a la juventud estudiosa. Si hay cien aspirantes, como si hay mil, deben admitirse sin otra limitación que la fijada por sus personales aptitudes. En el caso de la Facultad de Ciencias Médicas, lo que procede es aumentar sus recursos, correlacionar los estudios secundarios con los universitarios, hacer práctica en los hospitales. La selección vendría por sí sola.

Andan por las Facultades—arguyen los partidarios de la restricción—alumnos que se eternizan en los cursos, reprobados varias veces, y sin embargo se tolera su presencia. Debería eliminarse de las aulas implacablemente a los que hubieran sido reprobados tres veces. La tendencia actual en todas las Univrsidades es la de seleccionar, y el único camino practicable es el de un exámen riguroso de ingreso, y una "selección brutal" en los primeros años, para desplazar a los elementos inútiles o incapaces.

En la Argentina, como en otros países, se padece de una endémica congestión universitaria, de la que resulta fatal conconvitancia una exuberante plétora de profesionales diplomados. La medicina y la abogacía, sobre todo, parecen ejercer una irresistible fascinación sobre la juventud estudiosa. Como la inmensa mayoría de esos jóvenes al egresar de la Universidad con sus flamantes títulos carecen de recursos económicos para abrirse paso, forman legión los doctores que no hallando oportunidades para el ejercicio de sus profesiones se dedican a la práctica, el periodismo, la ganadería, la agricultura y aún a menesteres muchos más molestos y menos renumeradores. De ahí surge el creciente incremento de un verdadero proletariado intelectual, con las necesidades propias de una clase culta y con recursos económicos frecuentemente inferiores a los de la clase media y aún a los de aquéllos obreros especializados en determinadas ocupaciones manuales.

El arbitrio de crear restricciones como antídoto a la congestión universitaria y a la concomitante plétira de profesionales diplomados, no es de reciente invención. En Chile, alarmados por el alud de jóvenes ganosos de doctorarse que un año tras otro invadía la Universidad de Santiago, optaron por suprimir el doctorado. La Universidad metropolitana de la progresista república del Sur expide títulos de médicos, abogados, ingenieros, etc.; pero no de doctor en ninguna de las disciplinas científicas que en ella se cursan. Más radical a este respecto fué la Universidad de Tegucigulpa, en Honduras. Allí la plétora no era precisamente de doctores, sino de licenciados, título que se dá a los graduados en la Facultad de Derecho. Los licenciados llegaron a constituir algo así como una plaga. Y el Gobierno, afrontando el problema con enérgica decisión, acordó clausurar la Universidad por tres años.

Aquí en Cuba no estamos exentos de esas cúitas que en un tiempo aquejaron a chilenos y hondureños y que ahora aquejan a los argentinos. Tenemos pléora de doctores y tenemos también plétora de diplomados universitarios que no faltando oportunidad para el ejercicio de sus profesiones invaden otros campos de actividades. No acompasadamente, con precisión rítmica, sino con el ímpetu peculiar de las bruscas transformaciones, ha hecho irrupción entre nosotros un proletariado intelectual que no sabe qué hacer con sus diplomas académicos y se ve constreñido al desempeño de modestos menesteres.

Con respecto a la medicina y la abogacía, han sido hasta ahora profesionales excepcionalmente favorecidas. Hace algunos años, desempeñando a la sazón el cargo de Secretario de Sanidad, el doctor Méndez Capote hizo público que en las nóminas de su departamento figuraban cuatro mil médicos Si no en consonancia con sus necesidades, por lo menos sin desdoro para su prestigio profesional hay una legión de médicos que encuentran acomodo en Sanidad. En menor proporción ocurre algo parecido con los abogados respecto a la administración de justicia. Y fuera de esos sectores de la administración pública, la política ha sido y continúa siendo un excelente medio de acomodamiento para médicos y abogados.

No quiere esto decir, ni mucho menos, que esté alfombrado de flores el camino a recorrer por los profesionales diplomados. Ya tenemos a los médicos organizados sindicalmente y librando campañas similares a las que libran los obreros manuales para mejorar las condiciones de su trabajo. Y como nuestro proletariado intelectual aumenta y de uno en otro año crece también el alud de jóvenes ganosos de conquistar títulos universitarios, cabe admitir la posibilidad de que en un plazo no muy lejano, así como ahora se ha impuesto la necesidad de restringir la fabricación de azúcar, nos veamos constreñidos a seguir las huellas de la Facultad de Ciencias Médicas bonaerense por lo que respecta a la fabricación de doctores.

EL SOCORRO A LOS DAMNIFICADOS

A raíz del ciclón del 20 de Octubre escribimos en estas columnas que los auxilios a los damnificados habrían de ser de dos clases: los socorros de urgencia, destinados a remediar el hambre, la desnudez y demás necesidades del momento, y los más importantes, aunque no de tanta premura, dirigidos a ayudar a la reedificación de los hogares deshechos y a la rehabilitación o reconstrucción económica de la provincia. La prontitud con que los primeros auxilios fueron distribuídos, aunque no el método o los procedimientos puestos en práctica para asegurar un reparto equitativo, mereció los aplausos de la opinión, y el DIARIO DE LA MARINA no regateó los suyos, antes bien, los prodigó generosamente.

No ocurre lo mismo, según parece, con la aplicación de los fondos recolectados a la reedificación de las casas y a la reconstrucción económica de la región habanera, a juzgar por las solicitudes que a diario recibimos, rogándonos que abguemos porque la Junta de Subsistencias proceda con mayor actividad a dar cumplimiento a esta segunda parte de su cometido. Del Surgidero de Batabanó se continúa pidiendo ayuda para restablecer la industria pesquera aniquilada; de la zona llamada "de partido" sigue la petición de semilla de papas y otros auxilios en especie, y de todas partes llegan hasta nosotros los clamores de los campesinos, guarecidos bajo bohías provisionales, para que se les proporcionen materiales con que levantar sus hogares derribados, pues en la duda en que se hallan de si serán o no socorridos, no saben qué hacer, vacilando entre emprender por su propia cuenta y con sus escasos recursos la fabricación de sus casas, o aguardar algunas semanas más por la acción de la Junta de Subsistencias. Mientras continúan en esta situación de incertidumbre, las familias sufren los rigores de la intemperie y el problema económico se agrava.

Nosotros no dudamos de que la Junta se halle trabajando con la mayor actividad en la resolución de todos estos problemas, porque sabemos que está formada por personas honorables y de tacto y elevado criterio, pero sí estimamos, haciéndonos eco de las demandas que se reciben en el DIARIO DE LA MARINA, haría bien en publicar cuáles son sus planes y las medidas que en definitiva adoptará, a fin de que, conociéndolos los interesados, sepan a qué atenerse.

El tiempo pasa, los fríos se aproximan, la oportunidad para determinadas siembras y trabajos se pierde, y nos vemos expuestos a que una vez más, resulte de aplicación práctica aquella vieja frase con que el pueblo expresa su desilución y su desengaño: "la cebada al rabo."

HACE 93 AÑOS

HOJEANDO NUESTRA COLECCION NUMERO POR NUMERO

DEL NUM. 311. — LUNES 29 DE JULIO DE 1833.

El Marquesado de Casa Ramos.

"DE OFICIO.—En el cabildo ordinario celebrado ante mí este día, participé al Escelentísimo Ayuntamiento un auto proveído por el Escelentísimo señor Presidente, Gobernador y Capitán general, con consultas del señor Asesor General primero, en que se declara que el título de Castilla con denominación de Marqués de Casa Ramos de la Fidelidad, había recaído en el señor D. Vicente José Ramos y Chávez, capitán de Milicias de infantería de esta plaza, y gentil-hombre de Cámara de S. M. con entrada, en virtud del fallecimiento de su padre el Escmo. señor D. José Antonio Ramos, a quien S. M. hizo gracia de dicho título por Real Despacho fechado en Palacio a 5 de Abril de 1818, con todas las preeminencias y prerrogativas que le corresponden; y enterado el Cuerpo Capitular del espresado auto, acordó que por los señores Comisionados se felicitase en su nombre al espresado señor Marqués en la forma política de estilo, tomándose razón de las diligencias para la debida constancia.—Habana y Julio 19 de 1833.—Santiago José de Zubieta".

Un detalle de este oficio, ha de ser para muchos una revelación, en esta era republicana en que se han olvidado por su poco frecuente mención las dignidades palaciegas de la Corte española: había —y aun hay—en efecto, gentiles hombres con entrada, lo que implica que los hay y que los hubo sin ella, aceptando, sin embargo, la designación por motivos de vanidad. Bueno ¿no hay quien se titula hoy, pomposamente, "amigo del General Machado" a sabiendas de que si va a Palacio le han de dar con la puerta en las narices?...

El último grito de la moda.

Se entiende que nos referimos al último grito que había dado la moda por aquella fecha, pues, desde entonces, dicha señora ha dado la friolera de 186, por lo menos, o sean dos al año, correspondiendo a las dos estaciones más salientes: el invierno y el verano.

Este número habla de modas de señoras y caballeros, como a continuación copiamos:

"MODAS.—De señoras. Las telas de capricho para vestidos de negligee, se forran por lo común con colores muy vivos. El color de naranja que ha sido muy de moda en este invierno continúa siéndolo según el viso a que se agrega.

Las peregrinas de los vestidos de seda se guarnecen con una blonda negra muy alta, y que cae mucho sobre el brazo, y en lugar de la segunda peregrina, se usa de un cuello cuadrado también de blonda.

Los gorros de encaje y muselina forrados de seda, han escitado la idea de hacer los más vestidos de encaje o blonda negra. Los más bonitos son los forrados con seda de color rosa. Se ven asimismo algunos más sencillos de batista fina."

¡De qué moda femenina estamos hablando, que todavía no había surgido el Monte-Carlo!

"De hombres.—Es un deber de todo elegante la adopción instantánea de componerse el cabello a la Perinet. Se parten los cabellos en dos porciones, formando una línea que cae perpendicularmente sobre el ojo izquierdo. En este lado hacen los cabellos un ligero rizo perfectamente alisado en sentido inverso al de los antiguos bucles, esto es, que la punta de los cabellos entre hacia dentro: el lado derecho debe estar muy lustroso con la pomada en la raíz del cabello y éste un poco batido hacia la frente, sin bucles algunos, y volviendo a caer lacio y asentado sobre la oreja. Los periódicos franceses confiesan que este peinado no es de mucha gracia, y sin embargo, lo recomiendan por el inconcuso principio de ciega obediencia a cuanto prescriba la moda".

Por la descripción nos parece un peinado semejante al que usaba, según los retratos que se conservan, el magnífico señor don José Espronceda; algo así por el estilo del que usa actualmente el pintoresco don Jesús Salgueiro, descendiente directo de Colón e inventor de cañones, según rezan sus tarjetas, que tanto llama la atención por nuestras calles, debido a la forma en que peina sus cabellos.

Lo cual no excluye la probabilidad de que dentro de algunos años sólo a un loco se le ocurra salir a la calle con el pelo cortado a lo Valentino.

Del puerto.

"Entradas de ayer.—De New Orleans, en 10 días, goleta española ANITA, cap. D. Rafael Granados, ton. 106, con víveres a D. Isidro Sicart. Fué puesta en observación. Pasageros: D. Pedro Gassó, D. Benito Pérez; D. Ipólito Pis"...

(Que sin duda se quitó la H. para hacer menos peso en el barco).

"D. Bernardino de Pazos y D. Miguel Biada".

LOS HAY - - - Por ABELA

--Pero a usted le han pedido la renuncia ¿verdad?

--Sí; pero eso no me basta; ¡a mí hay que llorármela!

A TRAVES DE LA VIDA

POR HECTOR DE SAAVEDRA

En un libro que tiene más de treinta años de escrito por Julio Clarette refiere sus aventuras un actor llamado Brichanteau, que es el título de esa novela deliciosa hecha con la gracia que no tienen ya las obras contemporáneas Brichanteau cuenta sus triunfos en el teatro y aunque le seducía el brillo de las tablas y el halago de los aplausos confiesa que muchas veces le era penoso como un Calvario, subir a las tablas para representar un carácter que estaba muy ajeno de su espíritu.

Todos sabemos que esta es la triste suerte del actor, y para darse cuenta no hay más que asistir dos veces seguidas a la representación de una de esas piezas que vemos eternizarse en los carteles y que nos hacen la impresión, al volver de un viaje o al cabo de largo tiempo en otras distracciones, que aquella inmutable y sempiterna obra es algo así como los ómnibus o los tranvías que llevan la marcha eterna y monótona de los astros.

Para el que va una vez al teatro todo el trabajo de los actores es nuevo y parece original, pero a poco que piense mirará con tristeza a aquella pobre gente obligada, todos los días, a hacer los mismos gestos, iguales gracias y hasta a expresar situaciones culminantes de dolor, que es el sentimiento que no se finge ni se oculta enteramente. Da pena, en verdad, no la tarea diaria a que estamos sometidos los que no vivimos como los zánganos, sino la clase de labor que tenemos que realizar, porque picando piedra se puede estar toda la vida pero no haciendo chistes ni pujando gracias cuando se lleva la muerte en el alma.

Ayer, en una interesante recepción que dió, por la tarde, la bella señora de Armand Godoy, me decía la amable esposa del ministro de Venezuela:

—¿De modo que usted escribe todos los días?

—Sin faltar uno.

—¿Y cómo encuentra tema? Porque le confieso que hay días en que no se me ocurre nada...

Sonreí ante aquella idea de una mujer bonita, que por este hecho es por sí sola una máquina de guerra.

—Las ocurrencias —le contesté— las tienen los otros.

—¡Pero debe ser muy difícil! ¡Todos los días!...

—No tanto, señora, porque la historia humana es inagotable y siempre hay algo que contar de sus particularidades. El punto trabajoso está en nuestro espíritu que rechaza el dogal que nos oprime con una imposición injusta. Mire usted—le dije entonces sin poderme sustraer a la necesidad de la confidencia—aquí, conversando con usted, oyendo el canto de la señorita Rivera y mirando tantas bellas damas, trato de olvidar lo que una nueva carta que recibí cuando venía para acá, me dice de mi país y de mis compatriotas y personalmente de las cosas que yo más amaba en Cuba. Usted sabe que un terrible huracán ha devastado nuestra tierra, pues no dejo de pensar, constantemente, en tanta miseria como queda, tantos esfuerzos aniquilados y la pérdida de un trabajo que representa para el país muchos años de constancia. Yo tengo un lugar de campo por el que una vez me ofrecieron una fortuna, y no lo quise vender porque allí había árboles plantados por mí que me costaron un cuarto de siglo de atenciones y cuidados. Con ellos había otras cosas que no eran tesoros para los demás pero que para mí representaban toda una vida de recuerdos. Pues todo eso está en el suelo, arrasado y deshecho. Le cuento estas tristes cosas para venir a esta conclusión: mañana, como hoy y como ayer, escribiré un artículo donde hablaré de cosas fútiles, pero amenas, porque los que habrán de leer no están en la misma disposición de ánimo que yo, y el mismo periódico no me paga para que dé libre rienda a mis tristezas. Ahí es donde está lo difícil. Eso es la tarea insuperable que lleva, sobre las naturales dolencias del espíritu, la necesidad de la vida social. El actor y el artífice que rinde un trabajo material sufre una pena muy relativa, porque no es lo mismo sacar agua de un pozo que ideas e inspiración de un cerebro perturbado.

Y como empezaran a oirse las notas de un vals que se titula: "Three o'clock in the morning", pedí permiso a mi amiga para alejarme y fuí a invitar a Madame Francis de Miomandre, que baila divinamente.

París, 14 de de noviembre de 1926.

NO HABIENDO CUMPLIDO ALEMANIA CON EL DESARME DE SOLDADOS Y MATERIALES DE GUERRA NO PUEDE DESAPARECER LA VIGILANCIA ALIADA

LA PRUSIA DE 1807 A 1815, TAMPOCO CUMPLIO EL TRATADO DE TILSIT DE 1807, EN CUANTO AL DESARME, Y VENCIO A NAPOLEON 1o. EN WATERLOO

(POR TIBURCIO CASTAÑEDA)

El Secretario de Estado de Alemania no ha querido presidir, como le correspondía, las sesiones del Consejo de la Liga, que comenzaron el 7 del corriente, porque uno de los asuntos más importantes que en él se van a tratar, es la evacuación de los 80.000 soldados Aliados que todavía quedan en las Provincias del Rin y en las ciudades de Coblenza y Maguncia, que pide con gran insistencia a Alemania, aconsejando una prudente delicadeza, que se abstenga de la dirección de los debates, que serán intensos, el mayor interesado, Stresemann, en representación de Alemania. En cambio presidirá la sesión del Consejo de la Liga en el mes de Marzo próximo, en Berlín.

En el viaje que el Secretario de Estado de la Gran Bretaña, Sir Austen Chamberlain, ha hecho, de Londres a París, el día 2 del corriente, camino de Ginebra, para asistir a las Seciones del Consejo de la Liga, se detuvo en esa última ciudad para hablar largo y tendido, con Aristides Briand, Ministro de Estado de Francia.

Tuvo por principal objeto la reunión de esos dos Ministros de Estado, el tratar del desarme de Alemania, abrazando los siguientes puntos. 1o. Que es lo que se debe acordar inmediatamente. 2o. Que se hará en los cuatro meses consecutivos, de Diciembre a Marzo, sobre el desarme; y 3o. que se dispondrá para el porvenir, cuando cese la Comisión de Control o de vigilancia del desarme, su cometido.

También tratará el Consejo del deseo de Italia, de ensanchar su territorio. Si esta petición fuese hecha por Mussolini en persona, entonces esos dos Ministros de Estado citados, se reunirán con Mussolini en algún punto de Suiza, o en la misma Italia, en Locarno.

Es casi seguro que por guardar las consideraciones debidas al anfitrión, que será Stresemann en Berlín, en Marzo, no se suscitará la agria cuestión de la falta de cumplimiento de las cláusulas del desarme, entonces, sino que se tratará de ella ahora en Ginebra.

Hay pues, que tratar del desarme ahora en Ginebra y decidir allí la cuestión, sin más tardanza.

El Ministro de Estado de Polonia, Zaleski, fué a París, a entrevistarse con sus colegas de Inglaterra y Francia, Chamberlain y Briand, para manifestarles, en son de agria queja, que Alemania no ha destruído las fortalezas cercanas a Koenisberg, capital de la Prusia oriental, ni a lo largo de la línea Kustrin-Glogan y del corredor de Danzig.

El día 1o. del corriente se dió, en Berlín, la orden para hacer ejercicios militares de tropas secretas alemanas, aunque Stresemann tenía la idea, o así lo comunicó a la Comisión de Control, que la última órden de ese género completamente prohibida y secreta, se dió hace varios meses. ¿Cómo puede esperarse un completo desarme alemán por órden de las autoridades del Ministerio de la guerra, cuando el mismo día, casi, en que se reune el Consejo de la Liga, se ordenan ejercicios militares de ejércitos formados secretamente?

Los ingleses, por su parte, han descubierto que en las fábricas de armas alemanas, se hacen tubos de cañón que se envían a Rusia, como si fuesen vendidos al Gobierno del Soviet, y luego en las fábricas de armas rusas los montan y se los guardan a los alemanes para el porvenir, que no puede ser otro, que para atacar a los ejércitos Aliados.

En vista de esta conducta de Alemania, las Naciones aliadas pedirán con energía que cese esa dualidad en el Gobierno alemán en materia de creación de nuevos ejércitos y de nuevos armamentos.

¿Qué pedirá Alemania en el actual Consejo de la Liga? Sin duda alguna, la evacuación de tropas aliadas de las Provincias del Rin y que pasa a la Liga de Naciones la inspección de armamentos y ejércitos secretos de Alemania.

Stresemann ya no se considera como venido, tal como asistían los alemanes a las históricas Conferencias de Spa, Cannes y Londres; ahora se le trata de igual a igual.

En esa Conferencia de París, se han puesto completamente de acuerdo Briand y Chamberlain, manifestando este último que mucho se equivocaría si dentro de algunos meses, no pudiera el Consejo transmitir a la Liga de Naciones sus funciones de inspección y vigilancia del armamento y ejércitos secretos de Alemania.

Por de pronto, hasta Marzo próximo no habrá variación alguna en cuanto a que sea la Comisión de Control, la que siga con la indagación de como se está armando Alemania, y creando nuevos ejércitos.

Ya dí yo en dos artículos, detalles a los lectores del DIARIO de la formación del "Ejército Negro", secreto, en Alemania, y cómo algunos de sus miembros denunciaron sus crímenes, especialmete los asesinatos que cometieron sus oficales que eran del Reichswker, o sea del ejército oficial de Alemania, de cuyos crímenes tenían todos los detalles los jefes del Ministerio de la Guerra de Alemania. Ahora se halla en apelación el juicio criminal, porque el Tribunal no quiso llamar al Ministro de la Guerra von Seecht, a decir lo que supiese, de como se formó oficialmente ese ejército negro y porqué no se castigaron los crímenes de que fueron víctimas algunos oficiales.

Según un telegrama de Ginebra, que publica el DIARIO DE LA MARINA de ayer—en la última plana, columna 6a. de la Sección 1a.—Alemania no dá explicaciones de porqué no ha cumplido con las cláusulas del desarme, "hasta que se fije una fecha en que cese la investigación aliada"; lo cual es posible, si no fuese trágico, porque, lo que dice el Tratado de Versalles, es que debe desarmarse, y eso lo inspecciona la Comisión de Control, que es la que debe decir cuando cesa la inspección, porque ya no haya manejos secretos.

LO QUE NOS ENSEÑA EL DESARME PRUSIANO DE 7807 A 1815

Entre las condiciones que impuso Francia a Alemania en el Tratado de Tilsit, de 9 de julio de 1807, había la del desarme de Prusia, no consintiendo Napoleón 1o., según lo pactado en ese Tratado, en que Prusia tuviese más que un ejército de 42.000 hombres.

En Octubre de 1809, Napoleón llamó la atención del Rey de Prusia, Federico Guillermo III, de que había en Prusia un número mucho mayor de 42.000 soldados en activo.

Y entonces el Rey de Prusia hizo proposiciones al Czar Alejandro 1o., que este no atendió para que se uniesen ambas contra Napoleón y hasta ofreció su alianza a Napoleón. Y cuando Napoleón iba de vencidas en España, aprovechó el Rey de Prusia la ocasión para aumentar considerablemente su ejército, y propuso al Czar de Rusia una alianza contra Napoleón, al mismo tiempo que ofrecía a éste una interna cooperación guerrera. Stein que llegaba de Rusia en 1812, sublevó a Silesia contra Napoleón, y en Breslau firmó un Tratado militar con Rusia contra Francia. En Febrero de 1913, ya Prusia con plena publicidad, llamó las reservas y estableció el servicio militar obligatorio, y se creó el ejército de la Independencia. En los dos años siguientes, unidas Inglaterra, Prusia y Rusia, se preparó la segunda para la guerra.

Ahora Alemania no se desarma; esperaba de Rusia, un apoyo que faltó; hoy el pueblo alemán está divorciado de sus jefes militares: éstos quisieran la guerra con Francia, y para eso se armaron; pero el pueblo no la quiere.

DESDE ESPAÑA

¿QUE HAY EN MI BOCA?

—Oye, Mary Lola, mírame bien; tú eres la única entre mis amigas que sabes decirme las verdades Mírame bien, te lo suplico, y dime que hay de extraño en mi cara.

—Vamos chiquilla, a que logras intrigarme. Qué quieres que te encuentre en la cara, a no ser que el barbero te ha subido un poco la melena?

—La intrigada soy yo, Mari Lola y el que tiene la culpa de que todos los espejos de casa y los escaparates de todos los comercios sean pocos para mirarme es nuestro vecino Ignacio Aldama. Ha venido de su excursión por Alemania hecho un sol; hemos charlado ayer más de una hora por los balcones y me ha enterado de que piensa ejercer aquí mismo su especialidad.

—Y con lo que a ti te gusta el nuevo doctorcito...! Nada, Irenita, nada, que ya se porque si el mar se convirtiera en luna biselada también te resultaría poco espejo.

—No es por ahí, ni muchísimo menos. Precisamente las miradas de Ignacio me han dado que pensar para muchas horas. Que fijón y que serio me ha parecido ayer. Antes también me miraba muchísimo, con preferencia a la boca, y si yo quería hacerle reir no tenía sino esbozar una sonrisa. Te he dicho mil veces que no es de los más aduladores de mi belleza, lo que nunca te dije fué que hablando una tarde con varias amiguitas expresó sus preferencias por los dientes blancos, que son "como un relámpago en el corazón de una rosa"... y me miró de un modo que los dos nos pusimos colorados... Ayer, cuando quise reírme para apartar de mí la obsesión de sus miradas, lo único que logré fué escuchar estas palabras que en verdad me llenaron de inquietud:

—Tienes la boca triste, Irene; qué le ha pasado a tus dientes que ya no son las perlas que me fascinaban y en los que nacía la verdadera luz de tu risa envidiable?

—Que tengo en ella, Mari Lola, por Dios que me lo digas, mira que se me han venido a la mente unas cosas tan repentinas y tan dulces de pensar! Es necesario que Aldama se ría cuando me ría yo...!

—Niña niña, no lo tomes por lo trágico y empieza a enfurruñarte conmigo. Yo también noto hace tiempo que en tu boca se ha velado el encanto del brillo: tenías, no, tienes una dentadura de incomparable belleza en cuanto a la línea, esmalte y frescura. De un año acá tu esmalte se ha empañado de una leve sombra amarilla; cuando te ríes a pesar del carmín de tus labios, tu risa es fea y se me antoja... perdóname, una risa de...

—De qué? Dímelo pronto!

—De fumador, de hombre descuidado. Ya está dicho y ya está, de un golpe aclarado el enigma de Aldama. Sabe él que fumas?

Aún no ha tenido tiempo Mari-Lola. Pero yo te prometo que mi risa volverá a irradiar para él como un relámpago en el corazón de una rosa. No quiero que Ignacio conozca el orígen de esta curable tristeza de mi boca. Ayúdame tu a conservar el secreto.

Mercedes Valero de Cabal.

LA MAS GRANDE ESPAÑA

LAS VENTANAS DE LA VIDA

Para cerrar el circuito de los trabajos emprendidos en la Isla de Cuba por el formidable propagandista Antonio de las Heras Hervás, Director-fundador de la Revista "Los Ciegos" y de la "Casa de la luz y del trabajo" de Madrid, va a celebrarse el próximo viernes, 10 del corriente, a las cuatro de la tarde, el último acto de propaganda de la serie ideada y ejecutada por este hombre singular, apóstol de la luz, que en su calidad de Presidente del Comité Internacional de Ciegos, viene recorriendo el Nuevo Continente en misión altruista y reivindicadora de los derechos del ciego a disfrutar, a título de hombre libre y ciudadano consciente y "sui juris", de todos los beneficios de la civilización moderna.

Pocos, muy pocos problemas hay, en el mundo contemporáneo, que soliciten con mayor ahinco y con más perentorio afán la atención de los poderes públicos y la acción enérgica y decidida de la sociedad, que el problema social del ciego. Veinte siglos de Cristianismo, de constantes progresos civilizadores, de revoluciones emancipadoras de las clases populares, que en la estratigrafía social han servido de soporte a todas las situaciones privilegiadas, a los estados posesorios y a los intereses creados, no han sido suficientes para hacer arraigar en la conciencia pública el convencimiento categórico de que, abolida la esclavitud, dignificado el obrero manual y elevada la mujer a la categoría de "compañera" del hombre—"compañera te doy, no esclava", dice la Epístola—queda aún una numerosa clase de hombres que, por el hecho accidental, y en los más de los casos evitable, de una disminución física de su capacidad para el trabajo, continúan relegados a la condición de parias. Ni siquiera los evidentes progresos de la Biología y de la Sanidad social han sido lo bastante bien orientados y eficaces para lograr redimir al ciego del estigma de inutilidad definitiva en la distribución del trabajo social, en tanto persiste en la mentalidad del siglo la creencia de que el ciego constituye una irremediable lacra social y su mantenimiento una carga de justicia, cuando más, o una obra de misericordia casi siempre.

Todavía perdura el concepto anacrónico, legado por la barbarie y la incultura de las primeras edades de la humanidad, que tenía su expresión gráfica en la "imprevisión y la anestesia legendarias", esculpidas, sin veladura alguna, en los monumentos legislativos de Grecia y Roma para todo lo concerniente a la Salud de los ciudadanos y a la defensa de los humildes, de los enfermos, de los inútiles y de los pobres. Procedían aquellas sociedades embrionarias, por ignorancia supina en cuanto se refiere al modo único de velar por la racionalidad y elevar el nivel cultural de los pueblos, por medio de la fuerza, y de ese modo no podían menos de ser los grupos nacionales un agregado informe e inhumano de dos elementos: el dominador y el dominado, el omnipotente y el anulado, el fuerte y el débil, cuyo funcionalismo y adaptación jurídica a las necesidades comunes se reducían lógicamente a moldear la masa anónima a capricho de los detentadores del poder.

Esa mentalidad perdura en nuestros días a despecho de las declamaciones sentimentales de los parlanchines de Ateneos y Congresos y de las enseñanzas de la ciencia, que en otros órdenes ha realizado extraordinarias conquistas y ganado inmarcesibles laureles, gracias a la instauración del "civilismo" en la cultura social y en las prácticas gubernamentales, inventando verdaderas maravillas de saneamiento urbano, y limpieza del subsuelo en relación con la vialidad general, estableciendo asilos nocturnos, "creches", y casas-cunas, y asilos para la infancia, mercados, mataderos, viviendas higiénicas y otras obras de higiene y profilaxis social, y subviniendo a las necesidades de la ciudad moderna con instituciones y medios adecuados y proporcionales a los peligros del gran conglomerado que forman millones de ciudadanos reunidos y apretujados en las enormes colmenas urbanas, que son los más altos exponentes de la civilización novecentista.

Tan solo el ciego es la excepción. Cuando la mujer, el niño, el inválido, el enfermo, el loco y el obrero van logrando, con más o menos lentitud, captar y asegurar la previsión y la asistencia del Estado y la protección filantrópica de la sociedad, únicamente el ciego sigue al margen del progreso biológico-jurídico, sin que la Higiología, ni la Antroposociología, ni la Higiotecnia, ni la Sociología experimental, ni la Filosofía sanitaria hayan conseguido ver traducidas en normas de gobierno las enseñanzas experimentales recogidas en la práctica cotidiana de la asistencia prestada a los anormales y físicamente incapaces, aunque en manera alguna incapacitados en ningún aspecto de la vida social.

El problema de la ceguera se considera, todo lo más, como un caso de mera beneficencia. La asistencia que se presta a los ciegos es una obra de misericordia, cuya manifestación ostensible y adecuada es la limosna. Fuera de los Estados Unidos, Alemania, Inglaterra y Bélgica, que forzadas por las terribles consecuencias de la gran guerra, han tenido que afrontar el problema de utilizar las aptitudes de esos millares de hombres jóvenes, y robustos, acostumbrados a vivir una vida normal y plena y a quienes el crimen de la guerra mundial privó del primero de los sentidos corporales, las demás naciones siguen aferradas al criterio egoísta, disfrazado de filantropía, que aconseja socorrer al ciego como a un ser inútil y sin papel, ni destino, ni capacidad, en el inmenso taller de la economía social.

A combatir esta falsa ideología, esta postura sentimental inhumana y egoísta, ha venido a esta parte del mundo el ciego Don Antonio de las Heras. Trae como lema de su propaganda el famoso letrero que Sir Arthur Pearson, un ciego ilustre, Director de la Institución Saint Dustan's de Londres, puso al frente de su establecimiento: "A los ciegos no se les debe compadecer, sino admirar"; y como principio cardinal de su doctrina y bandera de su admirable campaña, la Dedicatoria de su folleto sobre "Política del dolor", ofrendado a "mis hermanos los ciegos, que sucumbieron estrangulados por el ambiente, que sienten la honda tragedia de su inutilidad actual, y a todos los que, como yo, creen que nuestra liberación ha de venir por nosotros mismos, conquistada por nuestro sacrificio y, si es preciso, por el derramamiento de nuestra sangre".

El viril llamamiento de Las Heras, en favor de los ciegos cubanos no ha de tropezar, seguramente, con la dureza de oído ni de corazón de cuantos, en toda la isla, tengan noticia del acto solemne que se celebra mañana, viernes, en el Teatro Principal de la Comedia. No se hizo para Cuba, ciertamente, el apóstrofe evangélico: "tienen ojos y no ven, tienen oídos y no oyen, tienen entendimiento y no entienden". Los ciegos cubanos, por la voz elocuente de Las Heras, piden a los Poderes públicos y a la sociedad entera, lo que pedía Goethe en su lecho de muerte:

—¡Luz, más luz!

José G. ACUÑA.

Fortuna y Juicio

El Presidente Coolidge no ha decidido aun si publicará o no el informe de su enviado especial en Filipinas, Coronel Thompson. ¿Qué tendrá de peligroso ese documento, que no deba ser conocido? Me lo figuro: la parte dedicada al general Wood y a su fracaso político en aquel Archipiélago.

El coronel reconoce implícitamente ese fracaso; dígalo o no en su informe, puesto que, según despachos de Seattle, donde ha desembacado en estos días, de regreso de Manila, considera indispensable restablecer la cordialidad de relaciones entre el Gobernador Wood y los políticos filipinos; y en la carencia le esa cordialidad es en lo que consiste, principalmente, el tal fracaso. Así, pues, la eliminación del general será uno de los resultados de la misión del coronel; y uno de los componentes de la política que se va a seguir allí será la cooperación entre los partidos que "controlan" la Legislatura y el nuevo Gobernador.

Se nos dice en uno de los telegramas de Seattle, que es "prácticamente cierto" que Mr. Thompson se opone, en su informe, al establecimiento de la independencia filipina en corto plazo; se funda, ante todo, en que el país es muy pobre para costearla, pues los ingresos del Tesoro no pasan de 44 millones de pesos anuales; fundamento deleznable. Hay algunas naciones independientes con ingresos bastante inferiores a eso. Si 44 millones es pobreza, el coronel debiera decirnos en qué grado comienza la riqueza necesaria para que un pueblo no esté sometido. Mr. Thompson se ha convencido—siempre según esos telegramas, probablemente inspirados por él—después de hablar con los políticos filipinos de que, éstos, no obstante su lenguaje nacionalista, no están, en realidad, por la independencia completa, si no por la completa autonomía, bajo la bandera americana, por un "status" como el del Canadá y la Australia en sus relaciones con la Gran Bretaña.

Si es eso lo que quieren, hay que dárselo, porque ellos son los que saben lo que conviene a su pueblo y éste tiene el derecho de la "propia determinación" según la fórmula originada en estos últimos años. Esto es lo importante; todo lo demás es secundario. Si el pueblo filipino está contento, se acabará la cuestión filipina, para bien de los Estados Unidos y del Archipiélago. La Australia, el Canadá, Nueva Zelandia y la Unión Sud-Africana son libres y están consideradas como naciones asociadas a la Gran Bretaña, que es la que lleva la parte menos buena en este consorcio.

Y también la llevarían los Estados Unidos si el Archipiélago filipino fuese un Estado Libre. Habría que defenderlo en caso de guerra extranjera y esto costaría millones

EL MAGNIFICO LIGHT WEIGHT BENNY VALGER LLEGA HOY POR LA VIA DE LOS GAYOS

LOS ETERNOS RIVALES SE BATEN ESTA TARDE A LAS TRES EN LOS GROUNDS ALMENDARINOS

SISLER EL MANAGER DEPUESTO SEGUIRA OCUPANDO LA PRIMERA BASE DEL SAN LUIS

VARIOS HIJOS DE MORVICH HAN DE COMPETIR ESTE INVIERNO EN EL HIPODROMO DE ORIENTAL PARK

FUERON TRAIDOS POR EL ANTIGUO JOCKEY CLARENCE BOWMAN, QUE HA IMPORTADO TAMBIEN A WAMPEE Y KING JIMMY

La cuadra Verde de Eastman torna al combate con Right On Time y Flyng Cloud.—El canadiense Warner ha reforzado al adquirir a Clapper, Scissors y Asa Jewell.—El potro gris Merry Monarch será uno de los mejores ejemplares en distancias cortas

Las últimas cuadras que puedo citar, ya que desde mañana en adelante tendremos que dedicarnos a las selecciones y a evitar que los leones decreten registros forzosos en nuestros ya bien planchados bolsillos, verán en esta crónica la luz de la publicidad, pudiendo afirmar que distan mucho sus componentes de ser el rezago de los establos, pues figuran en psimer tésmino ejemplases ne vernadera puntería que posiblemente pudieran resultar los toros nel meeting.

Flames, que estuvo considerado como un pur sang de grannes posibilidades, ha llegado en el cargamento de J. C. Gillem, en compañía de Chesterbrook, Little Cook, Stars and Stripes, Lady Parker y Quinie Delight. Entre éstos posiblemente orupará el lugar preferente ante los fanátiros, por su consistenria y su veloridad en las distancias de sprints, el popular Chesterbrook, que corrió brillantemente el invierno pasado en la pista de Miami.

P. T. Barnum y Countess Claridge están de nuevo en la Habana, siendo recordados el uno por sus célebres despistadas y el otro por haber sido la última apuesta que hizo nuestro compañero de redacción Antonio Suárez el día que cayó muerto en el Hipódromo hace ya casi dos años.

El veterano The Ally, con sus jamones, y el debutante Linaloa, integran el conjunto de Christmas. De los cuban breds recordamos a Roberto C. Debo citar también a Moro y Connis M.

MERRY MONARCH

El formidable conjunto de Alexandra, compuesto de caballos útiles en el Norte que aquí resultan estrellotas, tiene en sus filas al potro gris de magnífica velocidad Merry Monarch; a Rosina, potranca que corre muy bien la milla; el two year old Rock Light, y las medianías Sun of Araby y Key of Paradise. Importado de Inglaterra, Merry Monarch mereció ser reclamado por $2,500 durante la temporada de Laurel, lo que equivale a decir que aquí será una eminencia pectoral.

Prince Theo no es nada del otro jueves, pero Duckling, hija de Olambala, en distancias largas ha de resultar una nuez muy dura de roer. Cuanto más larga sea la carrera, mejores son las probabilidades de victoria de Duckling.

Harry Warner, que tantos éxitos alcanzó aquí con Lagoon, Tis Seth y Lady Ione, viene este año mucho más fuerte, dado que figuran en su cuadra Clapper, Scissors y Asa Jewell, que están corriendo en gran forma.

French Soldier y Raconteur, de la cuadra de Garthwright; Suave Prince y Rockwork, de C. V. Fonster, y el viejo conocido Jeroboam, que viene ahora vistiendo los colopes de Charley y Bergman, son también de los que pretenden ganar los pápiros que ha de distribuir el Havana-American Jockey Club durante la temporada de invierno.

LA CUADRA VERDE

Mr. Eastman, incómodo por los desastres de anteriore saños, llega en el presente dispuesto a desquitarse de todos los palos recibidos, a cuyo efecto aloja en ocho establos a Right On Time, Waht's the Time, Wach the Time, George O'Neill, Lady Monte, Pandy y Flying Cloud, ejemplar este último que, aunque ya muy veterano, todavía tiene clase suficiente para triunfar. Right On Time ya no podrá ser la sensación como antes, pero su dueño tiene intenciones le ganar con él los $1,200 que se ofrecen en el Handicap Inaugural.

Desde Jacksonville nos llegaron King Jimmy, Wampee, Zonite, Cross Word, Waldemar, Neolith, Mormask, Moramine, Morgold y Morbine, todos entrenados por Clarence Buxton, que en sus mocedades fuera célebre jockey.

King Jimmy y Wampee, veteranos corredores de la milla, harán aquí sensación por sus tremendos finales, especialmente Wampee, que suele repetir las hazañas de Sea Prince, terminando como un león después de hallarse a un furlong del grupo en las etapas iniciales.

HIJOS DE MORVICH

Normask y los demás ejemplares cuyo nombre empieza con "Mor", son todos hijos del célebre Morvich, y durante la primavera prometieron ser tan sensacionales como el hijo de Runneymede.

Hughie, Jellison y Humpy son miembros de la pencología, entrenándolos el negrito Warwick, que antes tenía a su cuidado a Timothy J. Hogan.

Honor Man y Betty Elvira figuran entre los debutantes, lo mismo que Zerline y Welty. First Pick es un ejemplar de A. Gray que ha venido realizando muy buenas prácticas por la mañana.

Fleeting Time, Rigolo y Little Archer son los que componen la cuadra de Mr. C. R. Fleischmann, cuyo trainer J. H. Johnson fué encargado del entrenamiento de los ejemplares del General Gómez, presidente y Hombre Dios de la República de Venezuela, en cuyo Hipódromo de Caracas ganó Johnson numerosas carreras.

Mañana haremos el resumen y pasado nos iremos de selección.

MC NAMARA Y LINARI MARCHAN EN EL PRIMER PUESTO EN LA JUSTA CICLISTA DEL MADISON

Petri y Lands que marchaban antes a la cabeza, están en segundo lugar

NEW YORK, diciembre 8 (A. P.) —A pesar de los esfuerzos de varios de los teams de ciclistas que participan en las carreras de seis días que se está celebrando en el velódromo de Madison Square Garden, Reggie McNamara, el veterano de Australia, y Pietro Linari, su compañero italiano, todavía estaban a las diez de esta noche a un lap delante de su más próximo rival. Petri y Lands corrían en segundo lugar y Goosens y Stockelynch en tercero. El resto corría de dos a trece laps detrás de las tres parejas triunfantes.

A las 73 horas de competencia la posición de los corredores era:

Parejas	Millas	Laps	Puntos score
Manamari Linari	1164	9	62
Geosens Stockelynch	1164	8	101
Georgetti Belloni	1164	7	123
Bello Hill	1164	5	57
Winter Stockholm	1164	4	65
McBeath Grimm	1164	4	60
Dinale Bestetti	1164	3	34
Walker Beckman	1164	3	165
Wambst Lacquehay	1164	2	60
Coles Garrison	1164	2	39
Taylor Hanley	1163	9	131
Wyndau Coburn	1163	9	100
Goullet Spencer	1163	8	132
Leader: Linari	1163	6	41

GREGORIO RICO PELEARA EN JAMAICA CON EL CAMPEON LIGHTHEAVY DE PANAMA

SANTIAGO DE CUBA, dic. 8.—DIARIO, Habana.—El día 22 sale rumbo a Kingston, Jamaica, el campeón oriental Gregorio Rico para pelear en esa con el campeón light heavy de Panamá Bear Cat Reid. La pantera de Camajuaní y campeón heavy de Panamá Jim Briggs la pelea será en el Sport Park de Kingston.

Corresponsal

WILLIE HOPPE DERROTO AL BILLARISTA JAPONES AYER CON ANOTACION DE 300 x 120

NUEVA YORK, diciembre 8 (U. P.)—Willie Hoppe derrotó al célebre jugador japonés Matsuyama campeón billarista en el billar 18.2, al anotar 300 puntos contra 120 en el quinto bloque de su match a 1,600. Hoppe marcha a la cabeza con 1,500 puntos y Matsuyama no tiene más que 1,106.

La tacada más larga de Hoppe fué de 115 puntos mientras que la del japonés no llegó a ochenta.

JACK DELANEY PELEARA CON JACK SHARKEY EL PRIMERO DE FEBRERO, DICE FUGAZY

Asegura este promotor que el contrato de aquel le obliga a pelear con cualquiera

NEW YORK, diciembre 8. (AP) Humbert J. Fugazy anunció hoy que Jack Delaney, campeón mundial de peso completo, ligero, peleará con Jack Sharkey en el match que el vencedor de Hary Wills tiene firmado con Fugazy, para el primero de febrero. El acuerdo de Fugazy y el manager de Delaney, Pete Reilly, fué adoptado ayer.

Aunque no se ha tratado aun de de ajustar las condiciones con Sharkey, Fugazy dice que el contrato firmado obliga a este a pelear con el adversario que se le busque, siempre que la Comisión de Boxeo de New York lo autorice. Tex Rickard anunció el lunes que Sharkey había firmado un contrato de largo plazo para pelear, bajo su bandera, con Jimm Maloney, Harry Persson y Paulino Uzcudun, el famoso español, en una serie de bouts de eliminación del que saldrá el retador de Gene Tunney, por el título mundial de peso completo.

SORPRESAS EN EL BOXEO NOS DEPARO EL AÑO 1926

El hecho más trascendental resultó la derrota de Jack Dempsey por Gene Tunney

Por HENRY L. FARRELL, Corresponsal de la UNITED PRESS

NUEVA YORK, Diciembre 8. —(U. P.)—El final del año deportivo en los círculos boxísticos ha ofrecido a los fanáticos las sorpresas inesperadas de que el campeonato mundial de peso mediano haya cambiado de las manos de Tiger Flowers a las de Mickey Walker, y que Kid Caplan y Joe Dundee hayan sido nockeados.

Después de todo, el año no ha hecho sino terminar como se ha venido desenvolviendo ya que en el curso del mismo han ocurrido muchísimas alteraciones en las filas de los boxers.

El hecho más trascendental fué la derrota de Jack Dempsey a manos de Gene Tunney, pero en casi todas las divisiones han ocurrido transformaciones semejantes.

La victoria de Walker sobre Flowers es un hecho típico pues por ella ha cambiado de manos uno de los títulos más lucrativos en el viril deporte del boxeo. Walker perdió el campeonato de peso welter con Pete Batzo y fué knockeado por Joe Dundee quien se convirtió en el retador de Latzo al vencer a Walker. La pelea a que con tal motivo tenía derecho y que iba a celebrarse el próximo verano, valía a juicio de los expertos $25,000, pero al ser knockeado Latzo por un recluta, Eddy Roberts, perdió Latzo el chance que tenía.

Kid Kaplan a quien se consideraba uno de los boxers más prometedores en la división de featherweights creyó conveniente abandonar sus probabilidades en una clase en que a su juicio ofrecía poco esfuerzo.

Ingresó en la división de los lightweights en donde marchaba con pie firme, hasta que fué knockeado por Billy Wallace.

De modo que ahora tenemos que Dundee y Kaplan se encuentran fuera del dinero, mientras que Robert y Wallace, dos perfectos desconocidos hasta su victoria, tienen delante de sí un porvenir seguro.

El resultado más notable que han producido estos cambios es que Tex Rickard se encuentra en condiciones de preparar campeonatos en casi todas las divisiones y prácticamente ya se está formando uno en la clase de heavyweights en el que tomarán parte todos los que aspiran a retar a Tunney. Esto ha dado lugar a que se hable de las gestiones de Rickard, en pro de la formación de un monopolio en el boxeo, cosa que no es verdad, pero que podría serlo si lo desease.

HAN SIDO SUPRIMIDOS LOS SHAKE HANDS EN LOS BOUTS POR LA COMISION DE BOXEO

NUEVA YORK, Diciembre 8. (U.P.) —La Comisión de Boxeo ha determinado suprimir la práctica de cortesía que obligaba a los adversarios en el ring a estrecharse la mano antes de comenzar la pelea decidiendo que no tendrán que hacerlo si no lo desean. También se suprimirá la costumbre de darse las manos antes del último round en solicitud de excusa por los golpes "unfair" que hayan podido cambiarse en el curso de la pelea.

GEORGE SISLER JUGARA LA PRIMERA BASE DEL CLUB DEL QUE ERA MANAGER

NEW YORK, diciembre 8. (AP)- George Sisler manager destituido del San Luis Browns, será la primera base de ese club en la temporada de 1927, según el anuncio hecho por Dan Howly, quien le sucede en el puesto de manager. Aunque se estuvo diciendo que Sisler se iría a jugar con el Filadelfia Atléticos. Howley dijo hoy: "George necesita un puesto ¿y dónde podríamos nosotros encontrar mejor hombre...?

EN UN DESAFIO DE 22 CARRERAS GANO EL HABANA RED SOX

Tuero no pitcheó mas que dos innings y Palmero salió bajo un bombardeo

Ayer hubo una fiesta de bateadores en el Stadium. Y como en todas las recholatas hay siempre uno que paga, esa víctima resultó ser el gordito Oscar Tuero quien fué sustituído en el segundo inning, a la hora de batear y por consecuencia lógica tuvo que marcharse antes de tiempo a la ducha, más caliente que un tío a quien le acaban de pisar los callos porque en tan poco espacio de tiempo le habían dado cinco hits, dos de tres bases y uno de cuatro, los cuales produjeron las seis primeras carreras de los Red Sox, quienes al fin fueron los vencedores por un margen de dos.

El juego se puso 50 a 5 favor de los rojos, pero los "gavilanes" que dieron esos logros no eran por cierto hombres cardiacos que si no, de seguro que algunos de ellos muere en el noveno acto cuando Cuco Alfonso y Luque, los dos pich-hitters se pararon en home con intenciones de traer a home las dos carreras del empate que se hallaban en las bases. Milagrosamente las "palomas" no salieron con los bolsillos llenos de dinero. En ese final emocionante Juanito Eckelson se encomendó a Santa Cecilia, que es la patrona de los músicos, según informes que nos dió Fabré, que toca muy bien la filarmónica, y pudo el novato lanzador con sus curvas matanceras hacer abanicar la brisa consecutivamente a los dos emergentes, quedándose en bases Mayarí y Carr con las ganas de llegar a home.

Palmero también tuvo su Waterloo, y le sobrevino éste en el lucky seventh, inning en el que le dieron seis "jilotes" y si no sale Eckelson a sustituirlo sabe Dios lo que hubiera pasado.

A continuacinó va el score:

HABANA

	V.	C.	H.	O.	A.	E.
Ramos, rf	4	3	3	0	1	0
J. Rodríguez, 1b	3	1	2	18	0	0
O. Rodríguez, 2b	4	0	1	0	10	0
Charleston	4	0	2	2	0	0
Marcell, 3b	4	1	2	1	2	0
J. Pérez, c	4	1	1	4	2	0
Quintana, ss	5	1	1	0	4	0
Puig, lf	4	2	2	2	0	0
Palmero, p	2	3	2	0	1	1
Eckelson, p	1	0	0	0	0	0
Totales	35	12	16	27	20	1

ALACRANES

	V.	C.	H.	O.	A.	E.
Baró, rf	5	1	2	4	0	0
Johnson, 2b	5	0	1	1	5	0
Lundy, ss	5	2	3	7	2	1
Thomas, lf	5	2	3	3	0	0
Montalvo, cf	5	1	3	3	1	0
Carr, 1b	4	1	2	8	1	0
Gutiérrez, 3b	5	1	1	1	4	0
Zarza, c	4	1	1	0	3	0
Tuero, p	0	0	0	0	1	0
Gadner, p	4	1	1	0	1	0
Alfonso, x	1	0	0	0	0	0
Luque, xx	1	0	0	0	0	0
Totales	44	10	17	27	18	1

Anotación por entradas

Habana	150 202 110—12
Alacranes	020 000 512—10

SUMARIO

Home runs: J. Rodríguez; Ramos.
Three base hits: Marcell; Quintana; J. Pérez; Zarza.
Two base hits: Lundy; Ramos; Thomas; Gadner; Carr; Johnson.
Sacrifice hits: J. Rodríguez y O. Rodríguez.
Bases robadas: Carr y Gutiérrez; Lundy y Thomas.
Double plays: Lundy a Carr.
Struck outs: Tuero 0; Palmero 3; Gadner 0; Eckelson 2.
Bases por bolas: Tuero 1; Palmero 16 Gadner 5; Eckelson 0.
Passed ball: Zarza.
..ilds: Gadner.
Tiempo: 2 horas 5 minutos.
Umpires: Gutiérrez home; Cubillas, bases.
Anotador: Julio Fránquiz.
Observaciones: Hits a Tuero: 6 en 2 innings y diez veces al bat; a Palmero 10 en 6 y dos tercios y 31 veces al bat. X bateó por Zarza en el noveno; XX bateó por Gadner en el noveno.

JOHN MCGRAW ASEGURA QUE FRANN FRISH RETORNARA A LAS FILAS DE SU TEAM

Al mismo tiempo desmiente los rumores de que ese player padezca del corazón

NUEVA YORK. diciembre 8 (U. P.)—John McGraw, nos dijo hoy, que Franck Frisch retornará a las filas del team en la próxima temporada y que no son ciertos los rumores que dicen que este player se encuentra padeciendo del corazón, ya que la enfermedad de este órgano radica más bien en la idea que acerca de la misma se hizo dicho jugador.

"No fué hasta que nuestro médico oficial lo examinó que a Frich se le quitó de la cabeza la manía de que se encontraba padeciendo del corazón". Lo cierto es que está a la caja y que si va a pasar esta temporada invernal en la montaña no es solo sino para recobrar la energía que perdió en la lucha nerviosa que sostuvo. Tengo la seguridad de que volverá a jugar en nuestras filas prestándonos su valioso apoyo.

JUEGAN HOY A LAS 3 P.M. HABANA Y ALMENDARES

Repican hoy muy alto las campanas del base ball grande, habrá gran alborozo en los grounds almendarinos desde las tres p. m. Se baten los rivales eternos, Habana y Almendares, ocupando el box de cada team la flor y nata del pitching staff rojo y azul.

El sábado les toca batirse a Almendares y Cuba, también a las tres de la tarde, y el domingo habrá el match mañanero de siempre, siendo los contendientes Habana y Cuba.

LUCHA LIBRE AMATEURS

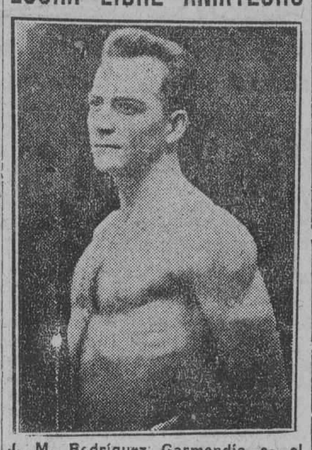

J. M. Rodríguez Garmendía es el nombre completo de este gran luchador amateur del peso pluma que se dispone a defender las sedas de Cuba en el próximo torneo internacional de lucha libre en la Arena Colón.

Gus Peterson, famoso Coach de Lucha Libre que gozo de justo renombre y popularidad en todos los Estados de la Unión Norte Americana, arribará pronto a nuestras incomparables playas, muy pronto tendremos la satisfacción de estrechar su diestra y de ofrecerle nuestro homenaje de bienvenida y admiración.

A su cuidado y dirección técnica, viene confiado el team de Estrellas Universitaria y Olímpicas, que han de competir en el Primer Torneo Internacional de Lucha Libre entre Amateurs, y que tendrá por escenario el templo máximo de ese Sport y del Boxeo en esta capital, el Arena Colón. Realmente el Arena Colón es el único lugar que verdaderamente reune las condiciones que tiene derecho a exigir el público en sus justas aspiraciones, no por bello y flamante del lugar, pero sí por su construcción especial, para esa clase de encuentros, por la disposición de sus asientos, que le da cierta comodidad al espectador por su proximidad al Ring, que permite ver con claridad, lo mismo al que se sienta delante que al que se acomoda más atrás, cómo se desarrollan los acontecimientos.

Lo que es verdaderamente lamentable, lo que nos abochorna confesar, es que no hay otro local a propósito donde celebrar esa clase de espectáculos. La Habana, la capital de la República, no es ya una ciudad pequeña con visos de pueblo grande, nuestra ciudad ha cambiado mucho, en todos los órdenes; en población, en importancia comercial e invadido constantemente por el Turismo, hacen de ella un gran Centro Cosmopolita de mucha vida. En todas las capitales del Mundo, o donde quiera que hay una población crecida, lo que sobran son espectáculos y Coliseos para los mismos, y aquí carecemos por completo de los dos.

Por eso es que el Campeonato de Lucha Libre que está próximo a celebrarse en el Stadium del Arena Colón, ha tenido una buena acogida, primero porque se trata de Atletas Amateurs, y segunda que no hemos tenido la oportunidad de presenciar una verdadera contienda de esa clase.

El team Intercolegial Americano está compuesto en su totalidad por estrellotas de todos los pesos y divisiones, entre los que vienen B. W. Johnson, de Columbia University, Campeon Intercolegial y Olímpico de la división midle weight, peso 158 libras y es una positiva luminaria.

Al Dixon, de Colgate University, de la división Light Heavy, Campeon Intercolegial y Metropolitano de su peso, excelente luchador y formidable atleta. Click Chekin, Campeon Intercolegial de la división light weight, pertenece a la Universidad de Columbia y es un tigre luchando.

Waldimar Aulick, Tavkle del eleven de Foot Ball de Columbia University, luchador de la división Heavy weight. Campeón Intercolegial de su peso, Mike Sesit, de Columbia University, luchador de la división Light Heavy weight, y juega la posición de Half Back en el team de foot ball de dicho centro docente, pesa 175 libras.

La personalidad saliente de esta expedición la constituye el doctor Carlos Henríquez, prestigioso médico cubano, residente por largo tiempo en los Estados Unidos, que da con su presencia una garantía sólida de la veracidad de sus acompañantes, por lo que su nombre significa en los centros deportivos de los Estados Unidos, pues siendo Presidente del Long Branch Base Base Ball, fué introductor y benefactor amable de todos nuestros buenos peloteros, brindándoles la oportunidad de poner el nombre de Cuba con letras de oro en el Base Ball organizado, y la grata nueva que es para todos sus compatriotas de contar entre nosotros tan digno huésped.

PAULINO UZCUDUN HARA UNA EXHIBICION HOY EXCLUSIVA PARA LOS PERIODISTAS

Cortará un árbol con el hacha para demostrar que no ha olvidado su oficio

NEW YORK, diciembre 8. (AP)—Según noticias recogidas hoy Paulino Uzcudun, ex-leñador vasco, y aspirante al título de campeón mundial heavyweight, dará mañana por la tarde una exhibición en los bajos del Garden, cortando el tronco de un árbol, para probar que no ha olvidado su antiguo oficio. Unicamente periodistas estarán presentes en la exhibición.

Paulino, en los pocos días que se encuentra en esta, ha logrado crear un ambiente de popularidad en su favor y existe no solo interés sino ansiedad por verlo en acción en el "ring".

UN BOXEADOR Y SU MANAGER HAN SIDO CASTIGADOS POR PELEAR DOS DIAS SEGUIDOS

HARTFORD, Estado de Connecticut, diciembre 8. (AP) El Comisionado Thomas Donohue suspendió indefinidamente al campeón bantam del Estado de Connecticut, Mike Espósito, y a su manager porque el primero peleó en New York la noche del lunes y en Newark anoche.

BUENAS PELEAS SE EFECTUARAN EN EL RING DEL "IBERIA"

Esta noche será inaugurado con una gran fiesta el nuevo ring de esta sociedad

Una gran fiesta de puños tendrá lugar esta noche en el nuevo ring que han levantado los iberistas en su nuevo local de Teniente Rey y Cristo. Fiesta de pugilismo con la cual se inaugura el ring donde se prepararán los iberistas en el más viril de los deportes para contender en próximas contiendas del amateurismo.

La Sección de Boxeo de esa simpática institución que preside el señor Alfredo Toraño, se anotará esta noche su primer triunfo. Para ello ha combinado un programa excelente de siete peleas entre los mejores peleadores de las filas de los amateurs, los cuales han sido escogidos por el joven Gonzalo Piñeiro, el manager oficial de los boxeadores del Real Iberia, quien tiene ojo de "scout" para encontrar muchachos con sangre boxeadora.

Se ha extendido un gran número de invitaciones entre los amantes del sport de los puños de las sociedades hermanas; así es que se puede augurar de antemano el éxito social, ya que el deportivo está asegurado también con el gran programa de peleas, que es el que a continuación publicamos.

Paper weight

Ricardo Sánchez, 102 libras, vs Gómez, 102 libras, del Iberia.

Livht weivht

Marcelino Vázquez, 135 libras, del Iberia, vs Nefero, 138 libras, del Hispano.

Fly weight

Manuel Muñiz, 135 libras, del Iberia, vs Menéndez, 112 libras, del Hispano.

Welther weight

Francisco Solís, 147 libras, del Iberia, vs Fernández, 150 libras, del Hispano.

Bantan weight

Manuel de León, 116 libras, del Iberia, ps Feijóo, 118 libras, del Hispano.

Fly weight

Star bout:

Argüelles, 110 libras, del Iberia, vs Raúl Armentoy, 110 libras, del Iberia.

Todas las peleas serán a cuatro rounds.

TRANSACCIONES REALIZADAS POR LOS DUEÑOS DE CLUBS EN LA REUNION DE AYER

Ted Sullivan, ex-catcher del Chicago, será coach de los San Luis Browns

ASHEVILLE, Diciembre 8. (U .P.) —La sesión celebrada hoy por los dueños de clubs de las ligas menores se dedicó en gran parte a efectuar transacciones y cambios de jugadores y empleado snecesarios a sus clubs.

El presidente de la Liga del Pacífico firmó a dos umpires para la próxima temporada.

Eddie Goes firmó otro contrato y Fred Westervelt de la Liga de Virginia, pasará a una liga de la costa la próxima temporada.

Mike Kelly volverá a ser manager en Spartanburg de la Liga South Atlantic.

Sinn Beck, veterano infielder de muchas temporadas basboleras ha convenido en dirigir el club Pittsfield de la Eastern League.

Muchos otros cambios y nombramientos, pero que no afectan a ningún jugador de liga grande se efectuaron hoy, habiendo reforzado muchos clubs sus line ups con reclutas que ya han sido probados por las mayores y que fueron enviados de nuevo a las menores a fortalecerse.

Ted Sullivan, ex-catcher del Chicago, y uno de los rundadores de las ligas menores ha formado un contrato para ser coach del Saint Louis Browns.

El manager de este team, al anunciar esta adquisición, declaró que creía que su club sería un factor importante en la próxima batalla por el tennant de la Liga Americana.

SE ESPERA ESTA TARDE AL BOXER BENNY VALGER, QUE LLEGA PARA SU PELEA DEL SABADO CON A. SCHAKEL

El "Relámpago Francés" viene en su mejor forma para deleitar a los fanáticos habaneros con su gran escuela

SE LE VERA HACIENDO TRAINNING EN ARENA COLON

Benny Valger, el "french flash", el más elegante, ligero y famoso de los light weights que nunca a Cuba haya venido, está próximo a arribar a esta encantadora y luminosa ciudad de la Habana. Esta misma tarde, en el vapor de Key West, llegará el rápido francesito que mereciera los más cálidos elogios cuando figuró en el torneo eliminatorio de los light weights, donde se clasificó semifinalista.

Valger, que viene contratado por Luis Felipe Gutiérrez, el soñador y romántico "Pincho", debe enfrentarse el próximo sábado con Armando Schakels (el maravilloso belguita que fuera la sensación de Miami) ha de agradar bastante a los deportistas cubanos, ya que posee un estilo sumamente atractivo. Con una izquierda realmente maravillosa y una derecha precisa y segura, sabe, además, hacer un juego de piernas que ha de causar gran sorpresa en esta ciudad. Sin ser un "slugger", Valger sabe pelear y mantener un constante ataque sobre el adversario. Además, su precisión en el jab y la velocidad que sabe imprimirle al upper cut derecho, cuando pega ambos golpes combinados, han de sorprender a Schakels, quien, pese a que ha poco se enfrentó con Sammy Vogel, jamás se ha visto ante un hombre de ese calibre.

Valger está reconocido como uno de los mejores light weights de Estados Unidos. Ha militado con creciente éxito en las división light y junior light, venciendo a Joe Linch y Jack Bernstein cuando estos estaban en el máximun de sus facultades. Ultimamente le ganó fácilmente a Hilario Martínez, demostrando ser infinitamente superior al boxer hispano, quien apeló inútilmente a todos sus recursos.

A nuestro modo de ver las cosas, Benny Valger ha de ofrecer una pelea más atractiva, más interesante, más digna de verse y admirarse, que ninguna de las dadas por Loayza, Dundee o el propio Hilario...

LATZO GANO SOBRE JOE SIMONICH POR DECISION, ANOCHE

En los últimos cinco rounds el champion tuvo un rally que le dió la victoria

NEWARK, Estado de New Jersey, diciembre 8. (AP).— Gracias a un rally admirable en los últimos cinco rounds, Pete Latzo, campeón mundia de los welter, derrotó esta noche aquí a Joe Simonich, en una pelea de diez episodios. El bout fué en el Cuartel de Newark. Latzo subió al ring en las 157 libras y su adversario en 153, justas.

Latzo, peleando por primera vez en seis meses, se contentó con capea rel rudo ataque de Simonich que hizo pocos efectos en el primer round, pero ya en el segundo el campeón rompió el ataque al cuerpo de Simonich, mediante un rally de izquierdas y derechas que hizo que el agresivo boxeador de Montana se tuviera que cubrir, aunque en el round siguiente repitió su ataque, castigando muy duramente a Latzo, en el cuerpo.

En el cuarto acto los dos antagonistas cambiaron golpes terribles en el centro del ring. Latzo sufrió una cortadura sobre un ojo, sangrando con abundancia, pero el campeón contuvo a Simonich con una lluvia de derechazos e izquierdas que el público aplaudió.

En el quinto round Simonich volvió a editar su ataque al cuerpo, retrocediendo Latzo, muy molesto por la hemorragia de su herida en la ceja. Otra vez en el sexto los golpes hábiles de Latzo obligaron a Simonch a cubrirse lo mejor que pudo.

Ya estaba cansado el pugilista de Montana en el séptimo, cuando Latzo, demostrando su magnífica forma de otros tiempos, le pegó, reciamente, sobre cabeza y cuerpo. Simonich pretendió repetir su ataque en el octavo, pero Latzo le contuvo con golpes de las dos manos sobre la cabeza.

En el noveno hubo un cambio terrible de golpes, que puso la cuestión muy pareja. Y en el décimo round otro ataque del campeón llevó a Simonich a las cuerdas, colgándo de las cuales estuvo los tres minutos del episodio. Latzo desembarcó cuantos golpes quiso sobre el de Montana, sin recibir respuesta apenas.

Monte Munn, el que estrella de foot ball de la Universidad de Nebraska, acabó con Gordon Munce, de New York, en segundo round de su pelea. El referee detuvo el bout, cuando Mune había caído ocho veces. Munn pesaba 213 libras y Munce ocho menos.

Phil Mc Graw derrotó en toda la línea a Johnny Ceccoli, en un bout velocísimo de diez rounds, que fué el semi final de la noche.

ESTAN PENSANDO HACER UN NUEVO METODO PARA LAS SELECCIONES DE PLAYERS

Es probable se adopte el mismo procedimiento de la Liga del Pacífico.

ASHVILLE, Diciembre 8.—(U. P.) —Como resultado de la reunión que están celebrando los dueños de los clubs de clase A, de las ligas menores de base ball, es posible que se adopte un nuevo método para permitir la selección de jugadores en éstas por parte de los teams de las ligas grandes.

Algunos de los funcionarios de esta organización que asistirán a la reunión que entre dueños de ligas mayores y menores tendrá lugar en Chicago el día 16 del actual han recibido instrucciones con ese propósito que tiende a lograr para todas las organizaciones A, el mismo método de seleccionamiento existente actualmente con la Liga del Pacífico, la Internacional y la Asociación Americana.

Este método dispone que sólo los jugadores que hayan sido enviados por las mayores a las menores, para desarrollar sus aptitudes, puedan ser objeto de selección sin recompensa en efectivo

BUENAS PELEAS DE BOXEO HABRA EL DOMINGO 13

El Club Cubano de Boxeo Amateur nos tiene preparado un interesantísimo programa de peleas

El Club Cubano de Boxeo Amateur, que no se duerme sobre sus laureles, después de haber observado el éxito del programa ofrecido el pasado domingo, ha comprendido la necesidad de mantener latente el entusiasmo del público y a ese efecto ha organizado para el próximo domingo, 13, una serie de peleas que habrán de llenar de bote en bote el Stadium de la Arena Colón.

Como bout estelar, nos presentarán el encuentro de José Antonio Argüelles, el orgullo del club Iberia, que en sus dos anteriores salidas se anotó hermosos triunfos y que actualmente está en las mejores condiciones de su vida. Su contrario será José Castillo, un chiquillo valiente como hay pocos, que el domingo pasado, derrotó con extrema facilidad al veterano Raul Amestoy, ex-campeón de la división fly weight.

Estos dos muchachos, siendo fuertes aspirantes a la corona fly weight de esta temporada, están haciendo un fuerte entrenamiento durante la semana, a fin de hallarse en las mejores condiciones posibles para el día del encuentro.

El resto del programa es todo de interés, encontrándose un Star Bout más, a base de Kid Kabacoff y Manuel de León, un semi-final calientico coh Jesús Illada y Gerarled Bohadjian, como contendientes y cinco magníficos preliminares, que darán gran realce a la fiesta pugilística.

Con este programa de ocho peleas, es de esperarse que nuevamente se llene el Stadium de la calle de Zulueta, llevando un nuevo éxito, tanto sportivo como monetario hacia el Club Cubano de Boxeo, cuyo matchmaker, Julito Martínez, trabaja árduamente por levantar el sport de los puños en Cuba.

Véase el programa confeccionado:

DOMINGO 13 DE DICIEMBRE DE 1926

STAR BOUT

José Antonio Argüelles vs. Joe Castillo, del club Real Iberia.

STAR BOUT

Kid Kabacoff vs. Manuel de León.

SEMI-FINAL

Jesús Illada vs. Garaled Bohadjian.
Jimmy Cirio vs. San Lanford.
Kid Bebo vs. Florindo Rivero.
Agustín Albear vs. Manuel Bernacé
P. Berlenbach vs. San Lanford.
José Coto vs. Jimmy Villa Alegre, del Atletic de Lawton.

MONTE MUNN VENCIO POR K.O. TECNICO A GORDON MUNCE EN EL SEGUNDO ROUND ANOCHE

Benny Bass se anotó la victoria sobre Benny Gross, por decisión

NEWARK, Diciembre 8.—(U. P.)— Monty Munn de Nebraska, se anotó otra victoria por knockout esta noche cuando el referee detuvo la pelea de seis rounds que estaba celebrando con Gordon Munce en el segundo round después de que éste había caído varias veces y no presentaba signos de poder continuar a lucha.

Benny Bass de Filadelfia derrotó a Benny Cross de Newark en una pelea de diez rounds ganando la decisión popular por puntos.

M.E.C.D. 2016

Tratemos de Algo...

El próximo domingo tendrá efecto la primera regata eliminatoria de los yatecitos tipo Estrella (Star Class) en aguas de nuestro litoral. Cubrirán en su recorrido un triángulo de ocho millas, estando marcados sus extremos por boyarines, uno a la salida del río Almendares, otro en Miramar, y el tercero frente a los baños de Carneado. La arrancada será volante y ésta se dará a las diez de la mañana en la línea de salida, la que estará fijada en la misma desembocadura del río, entre La Puntilla y el Vedado Tennis Club.

Y en los domingos sucesivos se irán celebrando regatas de igual naturaleza hasta encontrar el balandro que ha de representar a la flota de la Habana en las venideras regatas internacionles de los Star Class. En estas eliminaciones han de competir las flotillas del Habana Yacht Club, Vedado Tennis y Fortuna. En Cienfuegos se encargará el Cienfuegos Yacht Club de realizar las eliminaciones en sus aguas para mandar al vencedor de ellas en su representación a la Habana.

La perspectiva para la temporada de invierno que comienza, ha de resultar espléndida en relación a los sports, dándoseles especial relieve a los de agua, como son los del Yachting y Motoring. Rafael Posso, delegado de náutica de la Comisión Nacional para Fomento del Turismo, se encuentra este año con más entusiasmo que nunca, pues no solamente las regatas de balandros ha de atraer a muchos turistas, algunos de los cuales vendrán con sus barcos, que también las de botes motores (las que tanto agradan a nuestro público) espera que resulten un "succés".

He sido informado que para estas hermosas competencias se han de ofrecer premios exquisitos, consistentes en artísticas copas de pura plata. La Compañía Bacardí ha adquirido en estos días tres de esos valiosos trofeos en "Le Palais Royal", la casa de la calle Obispo, que se especializa en la venta de esos bellísimos objetos, con los cuales se premian los esfuerzos deportivos y sus grandes triunfos. En estos días he tenido oportunidad de ver la colección de copas de plata, de 916 milésimas contrastadas, de todos tamaños, y estilos de los más elegantes, que abarrotan las vitrinas de la afamada joyería.

De la mayor importancia resultan los juegos del domingo (por la tarde) en el stadium de los caribes, siendo muy de señalar el que han de celebrar Universidad y Habana Yacht Club. Estas novenas se encuentran empatadas en el tercer escalón del premio amateur, y como los inclaneros se han desbordado a última hora, y los yatistas de la playa de Marianao se hallan en su mejor forma, lógico es suponer que de ese choque resulte un match de base ball verdaderamente memorable.

El segundo turno lo ocuparán Vedado y Atlético de Cuba, teams que también disponen de etamina y de gran golpe de partidarios, y aunque de lo que resulte no ha de variar la posición del Vedado, que ya quedó en primer lugar con el presente de pascuas que le hicieron los bolshevikes de Juan Manuel de la Puente, siempre la actuación de combatientes de grueso calibre es lo que entusiasma a los súbditos del Emperador.

Los policiacos de Horacio Alonso defenderán a brazo partido su posición del segundo lugar frente a los muchachos de la efe gótica del Fortuna, siéndole en extremo necesario a los del orden ganar este juego para no descender al tercer escalón. Ferroviario y Loma son los indicados para el segundo match en defensa del sótano. Los fanáticos que gustan del buen base ball amateur, el que juegan nuestros muchachos por el grande amor a su enseña, no han de desperdiciar esta oportunidad que les sale al paso a la terminación del campeonato nacional. Ambos grounds se han de ver repletos, muy especialmente el Stadium de los inclaneros.

Continúa su marcha de triunfos, de entusiasmos deportivos, el Olimpia Sporting Club, domiciliado en las alturas del río Almendares. A un éxito sigue otro éxito, como a una flor sigue otra flor. Tal es la norma de vida de los deportistas que preside Ramón de Diego. No importa que el ciclón lanzara por tierra la cancha de Jai-Alai, que a la vez era de hand ball, que los courts de tennis sufrieran la tremenda fuerza del soplete dantesco. Ahí están los olimpistas de buena cepa dispuestos a reconstruir, a levantar de nuevo lo que cayó al suelo, a reponer todo aquello que fué inutilizado por el feroz vendaval.

Ahora surge como una promesa de lo más halagadora la intervención femenina en los sports del Olimpia. Ya se ha formado un "Comité de Damas" para entender en los mismos y realizar una fina y atrayente organización en los predios olímpicos; y ya sabemos lo que significa para sociedades de índole deportiva la aparición de la mujer para estimular con su gracia el esfuerzo, que a la vera de unos ojos tentadores, de una voz que suplica, acaricia y manda, se centuplica y realiza el milagro del triunfo. El Olimpia con su comité de bellísimas damas tiene desde ahora una enorme ventaja, una fuerza desconocida y arroladora a su favor, que pronto se hará sentir en el score de los demás clubs.

Las chicas del Olimpia, así me lo comunican ellas (para que suden algunos) se disponen a darle preferente atención al aristocrático sport del racket y la net, para cuyo desenvolvimiento se pinta solo el ground de las alturas del poético Almendares. Eso sin contar que tienen en cartera formar dos onces de foot ball... si esto llega a suceder, Ramón de Riego va a tener que levantar una muralla china alrededor del terreno. Lo dicho, el Olimpia está resultando mucho club, los beneficios que perciben sus asociados son tan notables que muy pronto quedará cerrada la admisión de socios. Y eso que los que se han hecho la idea de ponerse a la sombra protectora del pabellón triangular rojo y azul, ignoran lo de las próximas actividades de las lindas deportistas del Olimpia Sporting Club.

GUILLERMO PI.

VENCIO LA JUVENTUD MUGARDESA CON SCORE DE TRES POR DOS

Un reñido encuentro se efectuó el domingo pasado entre los equipos de foot-ball Juventud Mugardesa y Santander (Reserva) en el campo del Centro Vasco.

Los fanáticos balompédicos que presenciaron el encuentro disfrutaron de momentos de verdadera emoción.

Al finalizar el tiempo reglamentario el score se hallaba empatado a dos goals, acordándose entre los capitanes, con la venia del árbitro, veinte minutos más de juego, consiguiendo los de J. Mugardesa introducir una vez más el balón en la meta de los del Santander, quedando por tanto el score 3 x 2.

Se distinguieron por la Juventud, el "divino" Piloto, Caneco con sus magníficos (los pantalones,) Enrique el de los centro matemáticos, Adolfo, y Roxo insustituible en la defensa.

Los del Santander aunque desplegaron gran energía tuvieron que dejar por esta vez que la diosa Victoria fuese a cobijarse en Sitios y Arbol Seco.

CAMPEONATO INTER SOCIAL AMATEUR

Por el presente medio, tengo el gusto de citar a los señores Delegados de los Clubs Cuban Telephone, Deportivo de Seguros Whitner, Hermanos Maristas, San Carlos y Havana Central, para la junta que tendrá efecto esta noche a las ocho y media en punto, en la Secretaría del Club San Carlos.

Edulfo Ruiz
Secretario.

GRAN MATCH DE FOOT BALL EN CABAIGUAN

El domingo se celebró un match de foot-ball entre los potentes equipos Tuinucú Foot Ball y los principiantes del Club Deportivo Internacional.

Estos últimos fueron derrotados, pero su resistencia es más hermosa que el triunfo del Tuinucú, pues éstos tuvieron que traer refuerzos del vecino pueblo de Guayos para obtener la victoria, por el escaso margen de un goal por cero.

Se distinguieron por el Tuinucú, Vega e Isidro, de Guayos; y de la localidad, Roque, Sanz, Desnyn, Isidro y Carpio.

El Tuinucú venía dirigido por su entusiasta jugador y secretario, señor Manuel Suárez.

Los jugadores del Internacional esperan confiados, derrotar en el próximo match al potente equipo del Tuinucú.

ESTRELLAS DE CANILLAS EN UN DOBLE JUEGO

Para el próximo domingo, 12, tendrán las Estrellas de Canilla un doble juego: el primero por la mañana contra los boys del Hotel Telégrafo, y el segundo a la una de la tarde contra los del Hospital Calixto García.

Estos juegos se celebrarán en los terrenos de la Cabaña.

El line up de las Estrellas es el siguiente:

M. Suárez, lf.
R. Artés, cf.
R. Fernández, 3b.
Pepín Pérez, c.
Durán, ss.
Solís, 1b.
Eraclio, 2b.
J. Sedes, rf.
Valentín, p.
V. Suárez, p.
Amador, p.
Manuel Suárez, manager.

Agua de Colonia PREPARADA con las ESENCIAS más finas
: del Dr. JOHNSON :
EXQUISITA PARA EL BAÑO Y EL PAÑUELO
De venta: DROGUERIA JOHNSON, PI MARGALL, Obispo 36, esquina a Aguiar

SPORTFOLIO

¿Quién es superior, entre Jack Dempsey, Jack Delaney y Paulino Uzcudum?

¿Cuántas peleas de boxeo han dejado una ganancia de más de cien mil pesos en taquilla

¿Quién resultó el mejor short stop de la Liga Americana en la pasada temporada?

¿Quién cree usted que sea superior entre este grupo de torpederos: Bancroft, Wright, Sewell, Jackson y Boley? ¿Cuál es el mejor pitcher del Filadelfia?

¿Entre Dazzy Vance, Luque, Walter Johnson y Heb Pennock, a quién preferiría usted para un team? ¿Cuál de ellos tiene más velocidad en sus bolas?

¿Qué record de pitching registraron los lanzadores Cadore y Oeschger en la temporada de 1920?

¿Qué tiempo lleva el infielder George Burns con los Indios de Cleveland? ¿Y lo cree usted capacitado para sustituir a Tris Speaker?

¿Cuántos jugadores pueden formar un equipo de basket ball? ¿Y, cuántos toman parte activa en el juego?

¿Cuántos clubs cree usted que tomarán parte en el próximo campeonato de foot ball junior?

¿Cree usted que el pugilista Johnny Cruz tenga chance de derrotar a Genaro Pino en una pelea por el título bantamweight?

RESPUESTAS A LAS PREGUNTAS ANTERIORES

Charles Rosemberg es el verdadero campeón bantam weight de boxeo. Bud Taylor es campeón solamente en el estado de Illinois.

El pitcher García del club Cuba, es una buena promesa dentro del baseball. Posiblemente irá este año al Norte con las huestes del Cuban Stars de Molina.

El Vedado Tennis Club, aunque pierda todos los matches que le quedan, es ya el campeón amateur de base ball. La buena labor del pitcher Toñito Casuso y de los pinos nuevos del team, son responsables de esa victoria.

Jack Delaney es superior a Jack Sharkey o a Paul Berlembach. Entendemos que sería el único contrario de calibre que se le pudiera poner a Dempsey en la actualidad.

No creemos que el match Tunney vs. Dempsey vuelva a efectuarse. Sobre todo, porque dentro de un año o año y medio ya Dempsey se habrá retirado. En caso de efectuarse, señalaríamos a Tunney como ganador.

Ty Cobb, Collins y Speaker se han retirado ha tiempo, cuando todavía se les considera como glorias dentro del base ball. Hicieron bien, porque dentro de un año, ya serían reliquias.

Mickey Walker, al derrotar a Tiger Flowers, convirtióse en campeón mundial del peso middle. El propio Flowers puede considerarse como su oponente más fuerte.

Charol es un fuerte pegador, aunque no posee gran ligereza. Si fuera al Norte, no tan sólo adelantaría, sino que se convertiría en un fuerte aspirante a la corona, que hoy posee Mickey Walker.

El pitching staff de los Gigantes para la próxima temporada es algo débil. A nuestro entender, McGraw debiera reforzarlo convenientemente. Tiene algunas estrellas desgastadas.

El Cincinnati sólo necesita cambiar algunos players de su infield para triunfar en la Liga Nacional. Dressen, Ford y Pipp debieran ser sustituídos por hombres que bateara más que ellos.

LEA MAÑANA: SPORTFOLIO.

CUBAN TELEPHONE VS. MARISTAS

Dos magníficos desafíos están señalados en el schedule del Campeonato Inter Social de Amateur, para el próximo domingo día doce, en los terrenos del Club Ferroviario en Luyanó.

El primero de estos desafíos, será entre los teams Cuban Telephone y Antiguos Alumnos de los Hermanos Maristas, comenzando a la una y cuarto en punto, a fin de terminar a las tres y cuarto como está acordado por la Liga de esta simpática contienda.

En la tanda aristocrática, el Club Havana Central que manichea el popular "gordito" Juan Suárez, le hará frente al fuerte team de la Sociedad San Carlos.

Este segundo desafío de la tarde, comenzará un cuarto de hora después de terminado el match entre telefonistas y ex-colegiales.

Y ya que hablamos de esta justa sportivo-social, queremos hacer algunos pequeños comentarios a la fiesta celebrada el pasado domingo en el parque de los Pulgarcitos, los que por el corto espacio de que disponíamos en la edición del lunes, tuvimos que suprimir.

Entre la distinguida concurrencia que asistió ese día a la fiesta a que hacemos mención en nuestro anterior párrafo, pudimos ver a las siguientes personas: al señor René Gálvez, Presidente de la Liga de este Campeonato, al señor Eduifo Ruiz Secretario de dicha Liga, en compañía de su distinguida esposa, al señor William M. Whitner, Presidente del Club Deportivo de Seguros, a los señores Royal S. Webster, Leonardo Morales, Justo G. Ruiz, J. Fortes, al señor Presidente del Club San Carlos.

También se encontraban nuestro particular amigo Calixto Núñez con su señora esposa.

Además de las personas arriba mencionadas, había un gran número de encantadoras damitas, las cuales soportaron durante toda la tarde las molestias del sol, pues parece que a los obreros que están arreglando los desperfectos causado por el ciclón se les olvidó poner una lona de modo que diera alguna sombra a los palcos.

Durante nuestra estancia en el parque de los ferroviarios, pudimos notar lo mucho que se ha hecho por reparar lo destuído por el ciclón, por lo que felicitamos a algunos Directores de dicha Sociedad.

Antes de terminar este pequeño trabajo, queremos suplicar al señor que tiene a su cargo la dirección de los trabajos en los terrenos del Club Ferroviario, no se olvide de poner para el próximo domingo una lona que dé sombra a los palcos de la glorieta, así como también otra en la caseta del anotador, el cual tiene toda la tarde el sól de frente que lo molesta grandemente.

Serranillo.

FUGAZZY PREPARA UNA GRAN FIESTA DE PUÑOS PARA EL DIA VEINTE DE DICIEMBRE

NUEVA YORK, diciembre 7. (U. P.) Fugazzy tiene en preparación para el día 20 de este mes, un match a diez rounds entre Franky Genaro y Johnny Greem. En esa misma noche ocuparán el programa otros matches de igual duración: Jack Delaney vs. Bud Gorman, Phil Rosenberg vs. Pete Mack y Andy Divodi vs. Jack McFarlan.

FRONTON JAI-ALAI

ANTE UN LLENO DE LOS MAS FORMIDABLES SE PELOTEA LA NOCHE DE ORO EN EL JAI-ALAI

Ferrer y Cazalis III, ganaron de calle a Unzar y Aristondo. — Las dos parejas del segundo pelotearon un bonito partido.—En el fenomenal, las cañas, estuvieron soberbias.—Lo ganó el alfanje del Fenómeno

HOY, JUEVES, OTRA GRAN FUNCION, POR LA NOCHE

Y al tercer día despertamos, encantados de haber dormido el sueño profundo de los lingotes, y de haber redoblado los bríos para continuar peloteando cuartillas en la reseña de partidos, en las vibrantes y animadas funciones del siempre viejo; pero siempre bullicioso Jai-Aai. Mas "continúan que andaré", porque siento eso que antes se llamaba **neura** y ahora le dicen, cantando, lo de "siento que el alma se apaga por decepción de la vida". Y voy al saque.

Anoche, noche de oro en el viejo frontón; gentío enorme, mujerío aplastante y entusiasmo delirante. Y el lleno más obeso que el **gordo** de Navidad de Madrid. Pelotearon los 25 tantos de la apertura, los blancos Urizar y Aristondo, contra los azules Ferrer y Casaliz III. No hubo controversia. Salió Casaliz haciendo muy bueno el que es de la familia de Segundón, y apaga y vámonos a cobrar, pues el hermano de Segundo, mandando como un catalán, pegó, aplastó y arrolló. Se lo llevó de calle. Ferrer, bien. Los dos blancos, con el susto no pasaron de 17.

¡Y van bien!

Nos fuimos de quiniela. Pedimos de Abando; los pagamos y nos pagaron por adelantado, tres pesos por cada boleto, y nos entrometimos en los laberintos del segundo, de treinta tantos, que salieron a pelotear los blancos Olarzába y Ugalde, contra los azules Guruceaga y Ugartechea. Dos nuevos, contra dos viejos en la casa.

Ocho tantos de los buenos. Gran empate con ovación en cuatro. Intentan los nuevos, los azules, un abuso; pero no hubo tutía: los azules empataron en doce. Gran ovación; las dos rachas fueron bonitas y emocionantes, tanto que casi empataron en todos los tantos, levantando en cada empate una clamorosa ovación. En 22 fué la última. Ganaron los dos viejos de la casa, los azules. Los blancos quedaron en 23.

Un gran segundo.

Y como Emilio Eguiluz es de los que repiten a cada rato, pues repitió Eguiluz en la segunda quiniela y nosotros repetimos el cobro de la pitanza.

Y p'alante con el fenomenal; de 30 tantos, con familia y batallón; familia; los Hermanos Erdoza, y batalón, los azules Echeverría, Casaliz Menor y Larrinaga. Batallón y familia que jugaron horrores de bien, fenomenalmente, nada menos que cincuenta tantos, que se repartieron entre aplausos estruendosos en estos empates: en cuatro, siete, nueve, diez, once, trece, diez y seis, diez y siete, diez y ocho, diez y nueve, veinte, veinte y una, veinte y dos y veinte y tres.

Sacó a relucir su alfanje **papaito** don Eusebio, y se acabó aquello. Ganó el partido. Estuvo en una hora de las más grandes que le hemos visto. Los tres estuvieron bien.

Hay otra gran función por la noche.

F. RIVERO.

FRONTON JAI ALAI

RESUMEN DE LA FUNCION DE ANOCHE

Primer partido a 25 tantos: Ferrer y Cazalis III, azules. Pagó la Mútua a $2.80.

Los blancos, Urizar y Aristondo, quedaron en 17 tantos.

Primera quiniela: Abando. Pagó la Mútua a $3.00.

Segundo partido a 25 tantos: Guruceaga y Ugartechea, azules. Pagó la Mútua a $2.80.

Los blancos, Olazábal y Ugalde, quedaron en 22 tantos.

Segunda quiniela: Eguiluz. Pagó la Mútua a $8.00.

Tercer partido a 30 tantos: Hermanos Erdoza, azules. Pagó la Mútua a $3.60.

Los blancos, Echeverría, Cazalis Menor y Larrinaga, quedaron en 24 tantos.

JUEVES 9 DE DICIEMBRE A LAS 8 Y 15 P. M.

Primer partido a 25 tantos
Unzueta y Llano, blancos;
Aguiar y Erdoza IV, azules
A sacar lancos y azules del 9 1|2

Primera quiniela a 6 tantos
Abando; Machín;
Ansola; Millán;
Aristondo; Ugartechea

Segundo partido a 30 tantos
Millán y Ansola, blancos;
Olazábal y Machín, azules
A sacar blancos y azules del 9 1|2

Segunda quiniela a 6 tantos
Gutiérrez; Eguiluz; Martín;
Echeverría; Colín; Ruiz

Tercer partido a 30 tantos
Ruiz y Gutiérrez, blancos;
Eguiluz y Martín, azules
A sacar blancos y azules del 9 1|2

EL ADIOS DE SCHUBERT

Ultima producción del insigne novelista VICENTE BLASCO IBAÑEZ

Esta nueva obra, sentimental y poética, pletórica de emociones artísticas, y de inspiradores pensamientos, recuerda los tiempos mejores de Blasco Ibáñez, en los que produjo sus obras más notables. Precio del ejemplar a la rústica. $1.00

ULTIMAS NOVEDADES

ORTNER (Dr. Norberto). SINTOMATOLOGIA CLINICA DE LAS ENFERMEDADES INTERNAS, TOMO I. SEGUNDA PARTE. Trata de los dolores del cuerpo, excepto del abdómen. Con este tomo queda completa esta obra notable que es lo más compito en esta materia. Precio de este tomo en 4o. mayor encuadernado en tela. . . . $7.00

Precio de la obra completa, que consta de cuatro tomos. . $27.00

DUFOURT (FELIPE).—ENFERMEDADES INFECCIOSAS. Intoxicaciones, vacunas y sueros. (Bib. "La práctica médica"). 1 tomo en 8o. en cartón. . . . $2.00

NAVARRT (FELIPE) EL LABORATORIO EN LA PRACTICA DIARIA. 1 tomo en 8o. en cartón. $1.20

CRANWELL (RICARDO E.) LAS LEGISLACIONES SEGUN EL JURISCONSULTO GAYO. Una síntesis de la historia del derecho. 1 tomo en 4o. mayor a la rústica. $2.50

FUCHS (E).—CUESTIONES OFTALMOLOGICAS (Cinco lecciones dadas en la Facultad de Medicina de Madrid). Madrid. 1 tomo en 4o. a la rústica. . $0.80

LOZANO (DR. R).—PATOLOGIA QUIRURGICA. TOMO III.—Afecciones. 1 tomo en 4o. a la rústica. $3.50

VIDAL (MANUEL).—EL PORTICO DE LA GLORIA DE LA CATEDRAL DE SANTIAGO.—Explicación arqueológica y doctrinal de las bellezas que encierra. Edición ilustrada con 40 hermosísimas fotografías. Precio del texto y Atlas, a la rústica. $3.60

CURY (DR. RAUL).—ELEMENTOS DE FARMACIA PRACTICA Y FARMACOLOGIA. Una obra nueva que responde al Programa de la Universidad de Buenos Aires. 1 tomo en 4o. encuadernado. $5.00

BERUETE Y MORET (A. DE) —HISTORIA DE LA PINTURA ESPAÑOLA EN EL SIGLO XIX. Elementos nacionales y extranjeros que han intervenido en ella. Hermosísima edición que contiene las copias más notables de cuadros existentes en los museos y en las colecciones particulares. Las ilustraciones son en negro, sepia, verde y en cromotipia. Precio del ejemplar encuadernado. $13.50

DON QUIJOTE DE LA MANCHA, en EPISODIOS. Riquísima edición, con más de ciento cuarenta láminas de gran tamaño, copia de los dibujos del eminente artista GUSTAVO DORE. Esta edición es especial para los jóvenes y para los bibliófilos. Precio de los dos tomos de que consta la obra, encuadernados. $4.00

VILLALON (DR. ARTURO).—FRATERNIDAD O EL SENDERO DE SALVACION. Bellísima exposición de las bases en que descansa la fraternidad humana y demostración de que por sí sola basta para reformar las costumbres de los hombres. 1 tomo en 8o. a la rústica. $0.40

GIDE (CARLOS) y RIST (C.)—HISTORIA DE LAS DOCTRINAS ECONOMICAS DESDE LOS FISIOCRATAS HASTA NUESTROS DIAS. 1 tomo en 4o. encuadernado en pasta española. $4.50

RIONEGRO (F. FROILAN).—RELACIONES DE LAS MISIONES DE LOS PP. CAPUCHINOS EN LAS PROVINCIAS ESPAÑOLAS ANTIGUAS, HOY REPUBLICA DE VENEZUELA. Magnífica colección de documentos inéditos de gran valor histórico. Sevilla. 2 tomos en 4o. a la rústica. $5.00

LIBRERIA "CERVANTES" DE R. VELOSO Y CIA.

Avenida de Italia 62.—Apartado 1115.—

Teléfono A-4958.—Habana.

Pro-Club Atlético de Cuba

Lector, no olvides nunca que la gran verbena que prepara el Club Atlético de Cuba, que tiene por objeto la recaudación de fondos para construir la casa club, ha sido fijada definitivamente para los días 5 y 6 del próximo mes de Febrero.

Así mismo, debes recordar que la entrada para esa gran fiesta de los Tigres, que parece destinada a ser un acontecimiento social y deportivo, costará solamente UN PESO por persona y habida cuenta de que nuestras principales sociedades deportivas prestarán su cooperación y ayuda, a fin de que el Glorioso Anaranjado tenga un gran éxito en su empresa, tú, que de una manera o de otra has simpatizado alguna vez con el criollísimo club, debes prestar también tu cooperación, asistiendo "como un solo hombre" a la verbena.

Recuerda que cualquier cosa que hagas será poco para recompensar la labor que ha realizado el Club Atlético en pro de los sports en Cuba. ¡Ayuda al Atlético!

EL TORO DE LAS PAMPAS HA DECLARADO QUE NO VOLVERA A DEDICARSE AL PUGILISMO

BUENOS AIRES, diciembre 7 (A. P.)—Luis Angel Firpo, el Toro de las Pampas, desmintió hoy de plano las noticias de New York de que pronto volverá a los Estados Unidos, diciendo que está muy ocupado actualmente en otros negocios, y que no puede dedicarse a nada que se relacione con el boxeo.

Ferrara o "Firpito", quien boxeó con Uzcudun durante la reciente estada del vasco en Buenos Aires, ha dicho que tiene intenciones de ir a los Estados Unidos, con la aspiración de que Tex Rickard lo tenga en cuenta en la selección de heavies para buscarle un adversario a Tunney. Firpito está matcheado con Campolo, peso completo argentino, para la segunda quincena de enero. Inmediatamente después Firpito saldrá para New York.

Para la jaqueca, después de la fiesta, tome Vd. el purgante suave y refrescante,
"SAL DE FRUTA" ENO.
Marca de ENO'S "FRUIT SALT" Fábrica

MARCELINO PARECE SER EL CHAMPION EN 3a. CATEGORIA

Anoche derrotó a Ramón Oti, después que Manuel Gómez se anotó su segundo triunfo

Manuel Gómez venció anoche sobre Angel Oti, en el match de primera categoría en la cancha de la Juventud Asturiana, en opción al Campeonato Inter-Socios que allí se viene celebrando con lisonjero éxito. Con este triunfo Manuel Gómez se niveló empatando sus victorias con sus pérdidas, que eran dos, teniendo en la actualidad un average de 500 y el que espera superar en sus próximos encuentros. El match de anoche no resultó muy interesante que digamos porque su contrincante, que lo era Angel Oti, no estaba en tan buena forma como la noche que se enfrentó a Francisco Vicente y mucho menos que cuando jugó contra Fernando Lobeto, a quien dió una gran batalla, llegando a la igualada trágica. Angel era "oti" anoche, y por eso sólo pudo llegar a alcanzar un solo tanto después de pasar la segunda decena.

En segunda categoría: No se presentó Francisco Alvarez y Armando Fernández venció por default.

En tercera categoría empezó a despuntar un campeón con el triunfo obtenido por el **viejo** Marcelino Fernández contra Ramón del mismo apellido. Marcelino hizo su acostumbrado juego y batió a Ramón, dejándolo en veinte tantos. Sólo le queda a Marcelino un contrario peligroso, Gregorio Fernández ("Goyo") que se encuentra enfermo y es casi seguro que no se podrá presentar. Y si se presenta será en muy baja forma de juego y Marcelino seguramente lo convertirá en pasta para sinsontes.

En cuarta categoría, la de los "bolsheviques", no se jugó ninguno de los tres partidos anunciados. Brillaron por su ausencia Manuel Suárez, José Villanueva, Manuel Alvarez y José Prendes. Estos dos últimos tenían que jugar entre sí, y por no asistir ninguno perdieron un match cada uno. Oscar Hernández, Jr., y Agustín García, ganaron por forfeited los juegos que tenían que celebrar con los dos primeros nombrados.

UN SCORE QUE HACE HISTORIA EN EL BASE BALL

El Club Atlético de Cuba es derrotado después de 20 innings con score de 8x7

En el Campeonato de Amateur de 1915, el día de su inauguración, domingo 9 de Mayo de 1915, se llevó a efecto el juego más largo que se ha celebrado en Cuba, 20 innings jugaron Atleticos y Progresistas, en los cuales ambos nines lucieron bien.

Sansirena, el pitcher del Atlético, resistió los veinte innings al cabo de los cuales perdió el juego merced a un buen hit que dió Núñez, player que sólo fué una vez al bate, porque había entrado en el juego pocos momentos antes, sustituyendo a Castilla el left Progresista.

Realmente el que se llevó la palma, fué el segundo pitcher que usó el Progreso club que ganó el juego extra, que se apellida Comas y natural de Regla, el match comenzó con gran margen favorable a los negros anaranjados, pues en los dos rounds primeros se anotaron siete carreras hechas a Morín el primer pitcher progresista. Comas cogió el match en la segunda parte de la segunda entrada al bate de los atleticos y contuvo el carrerage, continuó pitcheando 18 innings y tercio, sin permitir carreras, solo ocho hits le dieron la mayor parte de faldeta y maruga.

Aparte de la labor inmensa que realizara Comas, en el box; con la jeringuilla ayudó mucho a su Club, para el empate del juego pues dió tres hits de los mas oportunos, en su fildeo estuvo sencillamente colosal; realizó ocho asistencias sin sombra de error.

De los demás jugadores se distinguieron al bate Castilla, Miguel Angel Estrada Mora y Antoñico Mesa, al campo se distinguieron Mesa y Mario Lomas.

Este juego ha establecido el record en Cuba.

Aquí el score:

ATLETICO

	V.	C.	H.	O.	A.	E
R. Montejo, ss.	8	0	1	3	8	3
Clark, lf.	8	1	2	7	1	1
Lara, rf.	8	1	2	2	1	0
Loma, 1b.	9	1	1	23	1	0
Font, cf.	2	1	0	1	0	1
Rodríguez, cf.	4	0	0	0	0	0
Valdespino, 3b.	8	0	1	3	5	1
Batet, c.	7	1	2	6	4	2
Ríos, 2b.	8	1	2	12	5	1
Sanscirena, p.	8	1	2	2	5	0
Totales.	70	7	13	59	30	9

PROGRESO

	V.	C.	H.	O.	A.	E
C. Montejo, cf.	9	2	2	9	1	1
Castilla, lf.	8	2	3	5	0	0
Estrada, rf.	8	0	3	4	0	1
Mesa, 3b.	8	0	2	6	2	1
López, c.	9	1	0	11	7	3
Cardella, 1b.	7	1	4	14	2	3
Comas, p.	8	0	3	0	8	0
Morín, p.	0	0	0	0	0	0
Abascal, ss.	0	0	0	1	1	1
A. González, ss.	6	0	2	4	0	0
R. González, 2b.	7	2	2	4	1	0
Costa, 2b.	1	0	0	1	1	1
A. Núñez, lf.	1	0	1	0	0	0
Totales.	72	8	22	60	23	11

Anotación por entradas

A. . 160 000 000 000 000 000 00—7
P. . 011 011 201 000 000 000 01—8

SUMARIO

Etolen bases: Lara, Valdespino, Ríos, C. Montejo 2, Castilla 2, Cardella 2. González 2. Sacrifice hits: Clark, Valdespino. Ríos, Sanscirena, C. Montejo, Cardella y A. González. Double plays: R. Montejo, Ríos y Loma; R. Montejo y Loma: Ríos y Valdespino. Two-base hit: R. Montejo. Home run: Castilla. Struck out: Por Comas 10, por Sanscirena 4. Dead ball: Comas 2, Bases por bolas: por Morín 2, por Comas 5, por Sanscirena 8. Passed ball: Batet. Hits a los pitchers: a Morín 5 en 1 y 2-3, a Comas 8 en 18 1-3. Tiempo: 4 horas 23 minutos. Umpires: González y Cubillas. Scorer: E. J. López.

FRONTON HABANA-MADRID

A LA NOCHE DE GRAN TONO CELEBRADA AYER EN EL HABANA-MADRID CONCURRIERON LOS DEL LLENO DE LAS ELEGANTES NOCHES

Rosita y Aurora derrotaron de calle a Aurelia y Gloria.—Después de un gran peloteo las del segundo empataron en la trágica.—Ganaron Paquita y Consuelín. — Después de un peloteo asombroso la trágica se repitió en el fenomenal

HOY, JUEVES, LA GRAN FUNCION SE CELEBRARA EN EL CUCO HABANA MADRID, POR LA TARDE

Llegó la hora y allá fuimos y pasaba la misma cuando llegamos al cuco frontón de las damiselas.

Ya estaban en la dorada cancha, las azules, Rosita y Aurora, y las blancas Aurelia y Gloria, señoritas que venían a pelotear los 25 tantos del prólogo, en cuya discusión no hubo alarmas, pues nació bolo, vivió bolera y se fué tonto de calle. Lo nagaron las azules, peloteando muy bien. Las blancas, que estuvieron medianas, quedaron en los veinte. No nos divertimos, aunque echamos la primera quiniela, que dándole muy **dulsono**, se la llevaron Paquita y Rosita, pagando con la suma total de los dos **mueltos**.

¡Vayan solos!

Nos quejábamos de lo bobo que resultó el prólogo, y acaso porque supieron de nuestras quejas, en el segundo nos pusieron la **tette** cuadrada con tanto emoción. Lo pelotearon, de blanco, Paquita y Consuelín, contra las azules, Marcelina y Petra. Lo pelotearon bien, muy bien, desde la punta al cabo y armando el escándalo contínuo de los aplausos, ya que empataron, con brío y con alma, en una, dos, cuatro, cinco, siete, ocho, nueve, dieciocho, veinticinco, veintocho y en ¡La trágica!

Lo ganaron Paquita y Consuelín. Nos divertimos la mar con las convulsiones frenéticas. Y además también cobramos la segunda quiniela de Josefina y de Petra, que **no más** pagaron que **doce** pesos cada boleto. Menos da una pedrada.

Y así, sin pensarlo, porque si lo pensamos, no entramos, echamos a correr; entramos en el fenomenal, final de 30 tantos, de la noche de gran tomo, del miércoles; de blanco, Elbarresa y Carmencita. Contra Angelina y Josefina. Y por si el segundo no hubiese sido bastante castigo por lo que pensamos y dijimos del prólogo, las niñas, peloteando bravo, recio, contundente y abollante, bellamente fenomenal, nos soltaron otro cúmulo de emociones, que no nos puso la **tette** cuadrada; pero que tuvimos que amarrarla a los hombros para que no se nos fuera el cielo. Vaya pelotaris y vaya rachas. Iguales a una, dos, cuatro, seis, siete, diez, once, dieciseis y diecinueve. Esto en las dos decenas del embrión. En la del triunfo o de la derrota la cosa fué más airada y violenta, más trágica; pues repitieron los empates en veinte, veintiuna, veintidós, veintitres, veinticuatro, veintisiete y veintiocho.

—¿Hasta cuándo, don Fernando?

—¡Iguales a 29!

Y después de 19 empates y del asombroso peloteo ganaron el tanto 30 las

Los gritos se oyeron más allá del cielo.

Hoy, gran función, por la tarde.

DN. FERNANDO.

HABANA-MADRID

JUEVES 9 DE DICIEMBRE A LAS 2 Y 30 P. M.

Primer partido a 25 tantos
Elena y Carmenchu, blancos;
Rosita y Antonia, azules
A sacar blancos del cuadro 11; azules del 11 1|2

Primera quiniela a 6 tantos
Lolita; Rosita; Delfina;
Antonia; Carmenchu; Paquita

Segundo partido a 30 tantos
Paquita y Aurora, blancos;
Angelina y Consuelín, azules
A sacar bancos del cuadro 12; azules del 11

Segunda quiniela a 6 tantos
Aurora; Consuelín; Petra;
Elbarresa; Gracia; Carmencita

Tercer partido a 30 tantos
Marcelina y Gracia, blancos;
Angelita y Petra, azules
A sacar blancos del cuadro 11 1|2; azules del 12

COMENTARIOS FUTBOLISTICOS

POR JUEZ DE LINEA

La Juventud Asturiana **heredó** los trajes del Deportivo Español.

Y, aunque el hábito no hace al monje, los astures nos enseñaron **retazos** del juego españolista.

Un foot-ball de **clase**.

Y **petrolificado**.

Por los **brochazos** de Paco Brú y las recomendaciones del **detallista** Casaprima.

Y la energía de Fuentes.

El trío **dictador** en la mansión astur, con poder ilimitado.

El foot-ball que el domingo nos **endosaron** los muchachos que capitanea el **pequeño** Argüelles, es **académico** y de trade mark.

En el shooting no hicieron nada de particular. Avelino y Argüelles se limitaron al juego de **vista**.

Equivocadamente.

Una línea de ataque debe de **escupir** a goal pasando por arriba del taller del **bordado**.

Más efectivo.

Y por un **bordado**, no debemos **matar** los zurdazos del **sedero** Avelino y los derechazos del **sidrero** Argüelles.

De ninguna manera.

Uno de los **retazos** que los astures nos enseñaron del juego españolista, fué que no **amartillaron**.

Con la única diferencia que aquellos no sabemos si traían **carburadores**, y en estos, reconocemos que los hay.

Y perdonen este comentario, que lo hacemos con la mejor intención.

¡Los fósforos!

Vega y Bienvenido jugaron enormemente el dom

EL PITCHING EFECTIVO DE LOS LANZADORES IMPIDIO QUE LOS JONRONEROS VOLVIERAN A DISTINGUIRSE EN LA ULTIMA TEMPORADA

Con la excepción posible de los New York Yankees, que auxiliados por Ruth, Lazzeri y Gehrig aumentaron su porcentage, los demás teams, registraron menos batazos cuadrangulares que en 1925.

LA LIGA NACIONAL BATEA MAS HOMERS QUE LA AMERICANA

Los pitchers de las Ligas Mayores redujeron en la última temporada el porcentage altísimo de home runs que sostenían los bateadores de los diferentes clubs de las Mayores.

Con la excepción posible de los New York Yankees, que aumentaron sus batazos cuadrangulares, los otros 15 clubs de la liga, fueron víctimas del efectivo pitching de los distintos lanzadores, y tuvieron que conformarse con una reducción en sus promedios.

La Liga Nacional en conjunto, bateó este último año 200 jonrones menos que en 1925, en tanto que la Liga Americana redujo su hitting en unos 108 jonrones. Los Yankees debieron su alza a la buena actuación de los novatos Lazzeri, Gehrig y Earl Combs.

La Liga Nacional pese a su gran reducción de batazos, volvió a superar a la Americana, siendo ésta, la sexta vez consecutiva que tal cosa sucede. El viejo circuito ha bateado en ese tiempo unos 3.093 batazos cuadrangulares, mientras que la Liga Americana solo ha podido llegar a los 2.683, y eso que, ésta liga cuenta con el poderoso auxilio del fenómeno Babe Ruth.

El club que mas jonrones ha bateado en los últimos seis años es el New York Americano, que contando con la gran ayuda del famoso Babe Ruth ha podido llegar facilmente a la cifra de 652 batazos, de los cuales, 253 pertenecen al Bambino.

En la Liga Nacional, son los Phillies los mas jonroneros con 585 hómers en seis años. Le siguen los New York Giants con 522 y a estos los actuales champions del mundo, los Cardenales de St. Luis, que han reunido 511 jonrones en seis años.

En la Liga Americana, el team que mas cerca sigue a los Yankees es el St. Luis Browns, que tiene 494 jonrones y después el Filadelfia, que ha bateado 446. El Boston Red Sox es el de menos homers, con 199 contando desde 1921.

Los Braves, de la Liga Nacional, establecieron un record para las Ligas Mayores al batear solamente 16 jonrones en la última temporada.

Véase a continuación el records de home runs que mantienen los distintos clubs de las Mayores, contando desde 1921 a la fecha:

LIGA NACIONAL

Clubs	1921	1922	1923	1924	1925	1926	Totales
Philadelphia	88	116	112	94	100	75	585
New York	75	80	85	95	114	73	522
St. Louis	83	107	63	67	101	90	511
Chicago	37	42	90	66	85	66	386
Brooklyn	59	56	62	72	64	40	355
Pittsburg	37	52	49	43	72	44	302
Cincinnati	20	45	45	36	44	35	225
Boston	61	32	32	25	41	16	207
Totales	460	530	538	498	634	439	3.093

LIGA AMERICANA

Clubs	1921	1922	1923	1924	1925	1926	Totales
New York	134	95	105	87	110	121	652
St. Louis	66	97	82	67	110	72	494
Athletics	83	111	52	63	76	61	446
Detroit	58	54	41	35	49	36	273
Cleveland	42	32	59	49	52	27	252
Washington	42	45	26	22	56	43	234
Chicago	35	45	42	41	38	32	233
Boston	17	45	64	30	41	32	199
Totales	477	524	441	385	532	424	2.683

UN NUEVO RECORD EN LAS MUTUAS DE LAS CARRERAS DE CABALLOS EN AUTEUIL

PARIS, diciembre 7 (UP).— Hoy se ha establecido un nuevo record en las mútuas de las carreras de caballos de Auteil al ganar York XI el premio del handicap Vallee, pagando a su favor en una proporción mayor que la de 680 a 1.

Veintiún individuos que habían aportado a su triunfo comprando billetes de 10 francos, recibieron 6,822 franco cado uno. Los que adquirieron tickets de 5 francos cobraron 880 francos cada uno.

LOS BOSTON RED SOX HARAN SUS PRACTICAS ESTE AÑO EN LOS CAMPOS DE N. ORLEANS

BOSTON, diciembre 7 (AP). Nueva Orleans ha sido escogido para el campo de training de primavera del Boston Red Sox, según los informes recibidos por el Presidente Quinn. En el mensaje también se anuncia que ha sido enviado el pitcher Bischoff al Fort Worth, de la Liga de Texas.

También se ha sabido de una venta de jugadores de los Red Sox al St. Paul, de la Asociación Americana. Mediante la operación de los lanzadores Zahniser y Heimach y el catcher Gaston, van a los Santos en pago del torpedero Winninger.

LA MODERNA POESIA
HABANA

LITERATURA CASTELLANA

(HISTORICA)

Curso de 60 lecciones, redactadas de acuerdo con el Programa Oficial para los Institutos de segunda enseñanza, por el doctor.

SALVADOR SALAZAR Y ROIG

Catedrático titular por oposición de Historia de la Literatura Española en la Universidad de la Habana.

Ya está a la venta el tomo I, que contiene todo el desarrollo de la Literatura, desde los orígenes, hasta el eTatro del Siglo de Oro.

Obra útil no solo a los estudiantes del Bachillerato, sino a los que deseen tener una relación suscinta del movimiento literario español, y un conocimiento exacto y completo de las mejores obras y los mejores autores.

Forma la obra un tomo en tela, con 280 páginas, esmeradamente impreso. Precio, $3.00.

EN PRENSA

Está en prensa el tomo II de la Literatura castellana, por el doctor Salvador Salazar y oRig, que comprende la historia de la Literatura española, hasta nuestros días, con inclusión de la Literatura cubana, y un Apéndice de Literatura Hispano-Americana.

Aparecerá antes del día último del mes actual

ALMA CUBANA

Número especial, con motivo del centenario del poeta cubano JOAQUIN LORENZO LUACES. Contiene una selección de poesías líricas, su drama "El medallón rojo", sus mejores sonetos y los juicios que sobre este poeta han hecho los mejores críticos cubanos y extranjeros.

Tiene magnífica impresión, bellísima cubierta a tres colores, papel cromo y cerca de 200 páginas de texto.

Precio del ejemplar, $2.00.

LA MODERNA POESIA

Pí y Margall 135 esquina Bernaza. Apartado 605. Teléfono A-7714. Habana.

PI Y MARGALL Y PLACIDO
TEL. (CENTRO PRIVADO) A-7714 APARTADO, 605
HABANA

LOS BLUE JACKETS OBTIENEN SU DECIMA VICTORIA, 12x10

La víctima resultó esta vez el Club Telégrafo, que hizo buena resistencia

Un batting efectivo en los momentos precisos dió un nuevo triunfo—el décimo de la temporada— al team de base ball de los Blue Jackets, que lo mismo que en basket ball no parecen tener contrarios.

El match fué en extremo interesante y aunque los boys del Telégrafo hicieron gran resistencia hasta el final, la victoria correspondió como se esperaba a favor de los Blues, que ligaron mucho sus batazos.

En el octavo inning, estando el score empatado, diez a diez, batazos de Gayoso y Tejero, unidos a un error de Rodríguez, hicieron posible las dos carreras que hacían falta para ganar. El score fué de doce por diez.

El próximo domingo celebrarán los Blues un nuevo encuentro, teniendo esta vez de contrarios a la fuerte novena del Deportivo de Malecón. Véase el score:

BLUE JACKETS

	V.	C.	H.	O.	A.	E.
García, lf.	4	0	1	0	0	0
Gil, cf.	5	2	2	2	0	1
Gayoso, 3b.	4	3	3	3	4	1
Tejero, ss. y p.	5	2	2	4	3	0
Quintana, p. y ss.	4	2	1	2	1	0
Cruz, 2b.	4	0	0	2	1	0
Espinosa, rf.	4	1	1	0	0	0
Pedro, 1b.	4	2	1	7	3	1
Sastre, c.	4	0	1	7	2	1
Totales	38	12	12	27	14	4

TELEGRAFO B. B. C.

	V.	C.	H.	O.	A.	E.
Somoano, c.	1	0	0	1	0	0
Tobí, 1b.	5	2	1	8	1	0
Muzaurieta, p.	5	1	2	1	1	0
Rodríguez, 3b.	4	2	1	2	2	1
Crocante, ss.	5	2	1	3	5	0
García, 2b.	2	1	1	1	2	2
Rubén, cf.	5	1	1	1	1	0
García, rf.	4	1	0	0	0	0
Cueto, lf.	4	0	0	1	2	0
Fernández, c.	4	0	1	9	1	0
Totales	39	10	8	27	15	3

Anotación por entradas

Telégrafo	006 310 000—10
Blues Jackets	033 202 02x—12

SUMARIO

Home runs: Gayoso y Espinosa.
Three base hit: Gayoso, Tejero.
Two base hit: Gayoso, Gil, Muzaurieta.
Stolen base: Pedro 2, Gayoso 2, Gil 3, Crocante 2, García, Rodríguez, Tejero.
Left on base: Telégrafo 7; Blues Jackets, 5.
Bases on ball: Por Muzaurieta 2; por Quintana, 5; por Tejero, 1.
Struck outs: por Muzaurieta 8; por Quintana, 4; por Tejero, 8.
Hits: a Muzaurieta 12 en 8 innings; a Quintana, 4 en 4 y dos tercios de innings; a Tejero, 3 en 4 y un tercio de inning.
Pitcher perdedor: Muzaurieta.
Pitcher ganador: Tejero.
Umpires: Lobbé (home); Walker, (bases).
Score: Córdoba.

RAY SCHALK ES UNA GLORIA EN EL BASE BALL

Pese a su poca estatura fué uno de los mejores catchers que ha tenido la Liga Americana

CHICAGO, 8. —(SR.) —La estatura no oimporta, —en la opinión de Ray Schalk, vgeterano catcher del Chicago y nuevo manager del clubs,— para un hombre sea primero player estrella de una novena y más tarde obtenga el puesto de director.

El célebre receptor teniendo solamente 5 pies 7 pulgadas de estatura y un peso aproximado de 150 libras, se ha mantenido durante 15 años como catcher regular del Chicago y este año, después de brillante labor, ha sido nombrado manager del team en sustitución de Eddie Collins.

Schalk es uno de los players profesionales más chiquitos del base ball, especialmente entre los catchers, donde generalmente se utilizan hombres de seis pies de alto. Hizo su entrada en las Mayores procedente del club Milwaukee, de la As. Americana, en la época en que Big Eddie Walsh era la estrella del team y uno de los pitchers que más trabajo costaba catchearle.

Schalk trabajó con él sin mucho cuidado y en poco tiempo se convirtió en la estrella máxima de las Ligas Mayores, a pesar de que en ese enotnces había catchers de fama, como Roger Bresnahan, Frank Bowerman, Yarry McLean, Chief Meyers, Jonny Kling, Bill Sullivan, Bill Carrigan y George Gibson.

"El catchear no estan fácil como se figuran los fans,—ha dicho Schalk, —. Un catcher es realmente el player más importante de un team, pues es él quien tiene que poner en movimiento a todos los demás. El juego gira siempre alrededor del pitcher, pero éste, necesita de un buen catcher para actuar bien."

"Cuando un pitcher es bueno y tiene control, el catcher hace poca falta, pero cuando el lanzador se presenta wild, —y en la mayoría de los casos ocurre ésto,— entonces corresponde al catcher el hacer quedar bien al pitcher."

Schalk estuvo considerado hasta 1924 como el mejor catcher del mundo, pero la vejez lo dominó y tuvgo que retirarse del juego activo. Pese a ello, sin embargo, tomó parte en 125 juegos en 1925, logrando un excelente porcentage.

Véase su record en las mayores:

RAY SCHALK

Año	J	O	A	E	Ave.
1912	23	115	40	14	.917
1913	125	586	153	15	.981
1914	124	613	183	21	.974
1915	134	655	150	13	.984
1916	129	653	166	10	.988
1917	139	624	148	15	.981
1918	106	422	114	12	.978
1919	129	551	130	13	.981
1920	151	581	138	10	.986
1921	126	453	129	12	.985
1922	142	591	150	8	.989
1923	121	481	93	10	.983
1924	56	176	55	10	.969
[illegible]	[illegible]	268	99	8	.983
1926	80	255	33	9	.977

TOPICOS FUTBOLISTICOS

A CARGO DE "PETER"

—El Campeonato regional en Asturias.
—Un goal ingenioso registrado en Madrid.
—Algo sobre el match internacional España-Hungría.

Oviedo, 15 de noviembre de 1926.

El Real Sporting de Gijón, actual campeón de Asturias, y el Real Oviedo F. C., nacido de la fusión del Stadium y del Deportivo, se disputan la supremacía del futbol regional; pues los otros seis clubs que engrosan el campeonato son considerados —y así lo van demostrando—bastante ineferiores.

El Sporting ha ganado fácilmente cuantos encuentros tuvo, habiendo jugado con el Unión D. R., 6-0; con el Cimadevilla, 8-2; con el Stadium de Avilés, 5-2; y ayer con el Athletic, 8-1. Solamente le falta jugar en la primera vuelta con el Racing de Samá y con el Oviedo; el primero de los mencionados juegos se efectuará en Samá y el otro en Gijón.

El Real Oviedo ha vencido también con gran facilidad, "limitándose" a meter "ocho" goals en cada encuentro: Primeramente batió al Racing de Samá, 8-2; siguió encantado del numerito derrotando al Athletic, 8-1; y ayer quiso confirmar lo de la "tasa" venciendo al Unión D. R., 8-4. ¡Nada menos que 24 goals en tres juegos! ¡Vaya ametralladoras! Le falta jugar en la primera vuelta con el Cimadevilla; con el Stadium avilesino; con el Sporting y con el Fortuna, correspondiéndole todos en campo contrario. Hasta ahora fué visitado; veremos si fuera de casa sigue en marcha triunfal.

Considero, como antes digo, que para el Oviedo no existe más rival de cuidado que el Sporting, aunque el Fortuna es un equipo peligroso, más que por su juego por tratar de inutilizar contrarios cuando carece de facultades para vencer legálmente. Por ello ya ha sido requerido en el actual campeonato.

Los gijoneses consideran que el Sporting seguirá siendo campeón, aunque no dejan de reconocer que el Oviedo es el único rival de verdadero cuidado; y los ovetenses confiesan en la superioridad del equipo local y en que éste, en su primer año de vida, ha de representar el futbol regional en las eliminatorias semi-finales.

He visto jugar a ambos equipos y me parece que tienen bastante equilibradas las fuerzas; pero, no obstante, me inclino a creer que existe alguna superioridad en el de la capital y que vencerá si sigue haciendo uso de las buenas facultades que posee, a pesar que el Sporting no sale más que tres veces de Gijón durante todo el campeonato mientras el Oviedo tiene que desplazarse siete. El próximo domingo iniciará los viajes para jugar en Gijón con el Cimadevilla.

El once ovetense que jugó hasta hoy es el siguiente:

Oscar; Mariscal, Trucha, Justo, Abdón, Mieres, Lorences, Angel, Zabala, Barril y Servando.

El mencionado Angel es el popular Avilesu, bien conocido de la afición habanera, el cual se halla en muy buena forma, cooperando al buen éxito de la gran línea delantera del equipo local. En todos se observa que se aprovechan bien de los entrenamientos y de las buenas lecciones que reciben de Mr. Pheland, un inglés que sabe lo que hace tratándose de futbol y que tiene a su cargo la dirección del equipo. Además de los mencionados jugadores cuenta el club con los servicios del internacional Pololo, que hasta hace poco perteneció al Athletic madrileño, del gran interior derecha Paladín, de Esperanza, Gomas, Pepín y otros notables equipiers.

El estado actual del Campeonato Regional, incluyendo los juegos de ayer, es el siguiente:

	J.	G.	P.	E.	F.	C.	P.
Real Sporting de Gijón	5	5	0	0	31	6	10
Real Oviedo	3	3	0	0	24	4	6
Fortuna, de Gijón	3	2	1	0	9	7	4
Racing de Samá	4	2	2	0	9	11	4
Stadium de Avilés	4	1	3	0	10	16	2
Cimadevilla de Gijón	4	1	3	0	4	12	2
Real Athletic de Gijón	4	1	3	0	4	21	2
Unión Deportivo Racing de Gijón	5	1	4	0	6	20	2

Ricardo Suárez.

El hecho es histórico. Nos lo ha referido un excelente árbitro.

Se jugaba el día 17 de octubre en Madrid un partido de campeonato entre la Ferroviaria y el Stadium.

Y ocurrió lo siguiente:

Se adelanta un delantero de la Ferroviaria hacia el goal contrario, chuta y el balón va hacia uno de los laterales del marco, hacia la parte inferior.

El portero se tira para parar, adelantando los brazos y puños, y con ellos llega al poste.

Parece ser que, rechazado el balón, éste es recogido por otro delantero atacante, quien rapidísimamente chuta y mete el pelotón en la red, sin duda ni jugada punible bajo ningún aspecto, logrando un limpio goal, que el árbitro concede.

Al ir a reanudarse el juego, parte del público del goal donde había sido marcado el tanto protestando, extrañándose dos árbitros situados en lugar muy próximo al del hecho de estas protestas, por la limpieza de la jugada; pero observan que el linier va hacia el árbitro, deliberan, cogen el balón metido antes en la red, lo examinan con otro balón y anulan el tanto, ordenando salida de goal.

Explicación. El linier vió como se hizo "la jugada" la explicó el árbitro, comprobaron su exactitud por el color distinto de los balones y resolvió lo que tenía que resolver.

Resulta que el balón chutado no pegó al portero, ni al lateral del marco, sino que limpiamente salió a goal-kik, casi rozando el lateral. En aquel crítico instante un partidario de la Ferroviaria situado en aquella parte del goal, lanzó al terreno de juego, y a los piés casi de un equipier de la Ferroviaria, un balón usado que tenía en las manos y que habían usado para tirar a goal en entrenamiento.

El delantero aprovechó la ocasión, realizada con toda rapidez y limpieza, y marcó goal.

Comprobaron que el balón metido en el goal era otro del que servía durante el partido, pues tenía distinto color, aunque no lo hubieran notado sin la advertencia del juez de línea, que providencialmente vió la jugada.

Y luego dicen que no hay ingenio.

Leemos en Excelsior lo que sigue:

No está muy lejos la fecha del primer partido internacional que jugará España en la actual temporada. Se verá frente a Hungría en Vigo, el 19 de Diciembre próximo.

Para un encuentro de esa importancia nunca sobran días. Especialmente cuando como en esta ocasión la temporada de foot-ball no ha obligado todavía a que los grandes equipos (canteras de internacionales) jueguen entre sí, permitiendo contrastar la clase y la forma circunstancial de sus mejores hombres.

Estamos seguros que a los seleccionadores españoles les unirá ya su habitual correspondencia triangular, y no dudamos ni un instante en que el equipo nacional que se combine será el mejor que puedo combinarse.

De antemano sabemos que el espigado no complacerá a todos ni siquiera a la mayoría de los que hablan y escriben sobre internacionalismo; y por esto ofrecemos un consuelo a los seleccionadores españoles. Su labor no será elogiada "universalmente" en la nación, mientras se juegue al foot-ball con once individuos para obtener el aplauso de todos, harían falta "onces" de 111 y, aun mejor, por si acaso, de 1.111.

Que hemos llegado en España a dominar el balón de tal forma, que casi podríamos ser todos "internacionales indiscutibles".

Por falta de otros temas y a fin de pasar un rato, vamos a escribir unas líneas sobre lo que puede ser el futuro equipo español. Nada de lo que vamos a decir se ha cosechado en nuestras eras. Son cosas oídas a personas más o menos autorizadas; a gentes que han tomado ya el pulso a diversos equipos y que han podido sentir la 'carburación" actual de las elementos internacionales.

Háblase de una circunstancial baja de forma de Zamora. Sin embargo, "después de Zamora, naide, y después de naide, X". Vamos a suponer que X sea Martínez. Todavía, según los doctores en seleccionismo, hay mucho "naide" entre los dos; aún tiene que bajar mucho el uno y subir el otro, para que se encuentren en la cuesta.

¿Qué hay de backs? Hay mucho y buenos. Quedan Vallana, Pasarín, Careaga, Otero y Herminio. Es muy posible que ninguno de ellos pueda resistir una comparación con los nuevos. Y los nuevos son Juanín, Quesada, Santitute, Walter... Teniendo en cuenta que Walter no podrá alinearse por razones parecidas a las de René, hay quien supone que Quesada y Juanín serán los "Cheros" de Zamora.

Insistimos en que nada de esto lo decimos nosotros, sino que es en cierto modo en reflejo de lo que se está pensando actuamente.

Adelante. Un poco de salto de vallas. Nos vamos a saltar la línea media. ón la línea de ataque, Lafuente hace, decididamente, el "forcing" con Piera, en baja forma, según se dice. El partido jugado en San Mamés entre el Athletic y el Madrid, ha servido para elevar el papel del vizcaíno y para que los cortesanos lleven a su casa una inmejorable impresión del flamante elemento atlético.

¿Interior derecha? Samitier. No hayi discusión.

Por el contrario, en el vértice del ataque siguen las cosas como cuando las dejó Patricio. El Grande; varios elementos se disputan el puesto. Unos juegan de cabeza; otros "de piés", unos saben pasar, otros rematan, y otros son oportunistas. Ahí están Travieso, Errazquin, Monjardín y Oscar. Entre todos ellos, es posible que las seleccionados se queden con...Herrera.

Carmelo no tiene enemigos a la vista.

Aguirrezabala, en cambio, lucha con su desgana y con Sagi-Barba.

Alineación probable. Lafuente, Samitier, Herrera, Carmelo y Sagi-Barba.

De la línea media, ¿saben ustedes lo que piensan los seleccionadores? Que es un lío. Ni hay centro ni alas... Se habla de Corsino y de Samitier (en cuyo caso, Cubells podría reemplazar a "Sammy") y de Legarreta y de Gamborena en declinación.

Nada podemos decir, sin embargo que pueda aproximarse a lo probable. Los medios que aspiren al entorchado internacional, tienen las puertas bien abiertas y por campos con orégano.

CREE JACK HENDRICKS QUE LOS MANAGERS NO PUEDEN ACTUAR BIEN, JUGANDO

Asegura que cuando Hornsby y Harris se retiren se acabarán los managers-jugadores

ASHEVILIE, Estado de Carolina del Norte, diciembre 7. (A. P.) Los días del manager-jugador han terminado en las Ligas Mayores, al recir Jack Hendricks, manager del Cinci Reds, quien se encuentra en esta ciudad asistiendo a la reunión de la Asociación de Ligas de base ball. Hendricks dirige su team desde el banco.

—Speaker, Cobb y Collins dejaron el campo en el mismo año. Todavía sigue en este Buck Harris, pero hay que recordar que este manager ganó dos pennants en sucesión. Hornsby no tiene por qué preocuparse, aunque su team ganó solamente dos desafíos más que el Cinci el año pasado, lo que le valió el pennant de la Liga.

Hendricks declaró también que todo manager debe estar en el banco, no jugando, porque es imposible hacer las dos cosas bien simultáneamente. Como manager Hendricks ni siquiera ha entrado en el puesto de coach.

Creo—agregó—que cuando Hornsby y Harris hayan pasado, no habrá más managers-jugadores en las Mayores. El porcentaje está contra ellos, ya que se ha demostrado claramente que no hay hombre que juzgue bien un desafío detrás del plate, o en el outfield, o en el infield, o al menos que lo haga como desde el banco, verdadero lugar del director. Para ser manager se necesita pensar rápidamente y un jugador no puede estar en el desafío y en el problema general de estrategia al mismo tiempo.

El manager de los Reds terminó diciendo que, prácticamente, ya tiene toda su novena en línea.

CUATRO PITCHERS INVICTOS EN LAS SERIES MUNDIALES

Pennock, Babe Ruth, Jack Coombs y Babe Adams no han sido derrotados todavía en una serie

Solamente cuatro pitchers han resistido el empuje de una serie mundial sin haber sido derrotados. Ellos son: Herb Pennock y Babe Ruth, de los Yankees; "Iron man", Jack Coombs, del Filadelfia Atléticos y Babe Adams, de los Piratas de Pittsburg.

Coombs tiene el mejor record, pues ha tomado parte en cinco juegos sin haber sufrido una derrota. En la serie de 1910 pitchó tres juegos contra el Chicago Cubs y los ganó todos, y en 1911 repitió la dosis en dos juegos contra los Gigantes.

Herb Pennock, el zurdito de los Yankees, es quien le sigue, teniendo un record de cuatro victorias sin derrotas. En la última serie contra los Cardenales, Herb se anotó dos grandes triunfos; dos por uno y tres por dos.

Ruth y Babe Adams se encuentran empatados. Cada uno ha ganado tres games sin perder ninguno, pero el Bambino tiene el record de pitchear 29 innigs sin que le anoten carreras y esto le hace lucir más que el famoso ex pitcher de los Piratas.

Christy Mathewson, que vistió el uniforme de los Gigantes, ha trabajado en más series mundiales que nadie. Ha aparecido en diez y posee un mismo número de victorias y derrotas. Ahora bien, tiene a su haber el record de haber blanqueado tres veces a un mismo club en una serie, hazaña que no ha sido igualada hasta el presente.

Chief Bender, el famoso indio, tiene un record de seis victorias y tres derrotas. Mordecai Brown ha ganado cinco y perdido cuatro. Joe Bush tiene tres y cinco, y el zurdo Artie Nehf se mantiene con cuatro victorias e igual número de derrotas.

UN TRICK DE FRED CLARKE

En uno de los juegos de la serie mundial de 1909, Fred Clarke, manager y outfielder de los Piratas, realizó un trick que hizo posible el triunfo del Pittsburg sobre las huestes del Chicago.

Estando el score empatado cuatro a cuatro, Clarke fué expulsado del juego por protestar las decisiones del umpire. Como quiera que la casa-club del Pittsburg estaba en lo último del center field, Clarke fué hacia allá y se quedó sentado en la puerta, mirando el resto del game.

Llegado el noveno acto, Hans Wagner engarzó una buena bola y sacó con ella un bestial batazo por el center field que parecía destinado a caer cerca del lugar donde descansaba Clarke. Este vió venir la bola, y en un abrir y cerrar de ojos, se apropió de ella para esconderse después en la casa club.

Estando Clarke fuera de juego, el umpire se vió en la necesidad de declarar el batazo home run y el Pittsburg ganó el juego 5x4.

JACK KEARNS INDIGNADO POR LOS RUMORES QUE CORREN DE LA PELEA FLOWERS Y WALKER

Asegura que Walker acabará con Tiger antes de cinco rounds la próxima ocasión

NUEVA YORK, diciembre 7. (U. P.) Jack Kearns, que ha regresado a Nueva York, se expresa lelno de indignación, sobre los rumores que han ocurrido acerca de si fué o no fraudulenta la decisión que concedió la victoria a Mickey Walker contra Tiger Flowers, y con la victoria, el título de campeón de peso mediano. Kearns se pregunta: ¿Qué razón tienen para decir esto? Walker lo derrotaría una y mil veces. Debió haberlo knockeado desde el primer round.

Como existe la posibilidad de que Walker y Flowers se encuentren de nuevo sobre el ring, Kearns añade: "esta vez Mickey lo knockeará. Ya está en su caja otra vez. No es el mismo individuo que fué vencido por Latzo y por Dundee. Opino que Flowers tiene derecho a un match de revancha que se celebrará el próximo verano, y que aseguro que no durará más de cinco rounds".

LOS CARIBES DE LA UNIVERSIDAD TENDRAN UN FORMIDABLE CONJUNTO BASKETBOLISTICO EN EL PROXIMO CAMPEONATO DE NOVICIOS

El campeonato inter-facultades últimamente celebrado ha dado gran oportunidad al coach Applegran para seleccionar su conjunto. Los Pulgarcitos también llevarán buen team. Otras notas interesantes sobre basket ball

Los Caribes de la Universidad han finalizado ya su contienda inter-facultades de basket ball para dar inicio a las prácticas oficiales del team junior. La victoria del quinteto de los Ingenieros en el campeonato, hizo posible el rápido fin de la contienda, que ha servido al coach Mr. Applegran, para escoger los futuros defensores de la enseña universitaria en el campeonato de novicios.

Contando los Caribes con un material de primera clase, es de esperarse que el ya popular coach Applegran demuestre una vez más lo mucho que vale, iniciando la contienda de junior con un conjunto que a más de brillar por sus jugadas, resulte el más indicado para cargar con la championabilidad de este año.

La serie de inter-facultades ha puesto de manifiesto lo que hemos venido diciendo en crónicas anteriores: qué los Caribes cuentan este año con un conjunto formidable que, si otra cosa no sucede, saldrá de favorito en el próximo campeonato de juniors.

Tiene el team un grupo de jugadores como Nene Hernández, García, Faura, Daussá, Lipidia Bericiartu y el novel Silva, —que se ha destapado como algo serio en el deporte,— que muy bien pueden llevar para el Alma Mater la championabilidad junior de este año.

Estos muchachos, si siguen los sanos consejos del coach Mr. Applegran, adelantarán grandemente en el sport, de la misma manera que Fofo Caballero, en la pasada temporada. "Troglodita" Faura, sobre todo parece destinado a ser la estrella suprema del team, pues es hasta ahora el que mejor labor ha realizado.

Faura es joven, tiene entusiasmo y está actualmente en la mejor forma de su vida, así pues, es de esperarse que al iniciarse el campeonato de este año, habiendo recibido las enseñanzas del coach Applegran, resulte le sensación de la season, contribuyendo con una labor excelente a las victorias del quinteto Caribe.

Nene Hernández, otro player de porvenir, ayudará en mucho a los Caribes en el próximo campeonato, y lo mismo puede decirse de Silva. García, Daussá y el veterano "Lipidia", que puede hacer un runnung fuard, perfecto.

Esto sin contar con Benjamín Zayas, que sería un standing guard muy bueno y con "La Vieja", Ibarrá y otros, que teniendo bastantes conocimientos del juego, y siendo además, magníficos "gardeadores" pueden muy bien, hacer que el quinteto universitario luzca el más indicado para cargar con los honores del triunfo.

LOS PULGARCITOS PRACTICAN

Otros que, sin estar grandemente considerados, sorprenderán a la cátedra en la próxima temporada, son los Pulgarcitos del Club Ferroviario, quienes hábilmente dirigidos por el joven coach Luis Vallalta, está realizando sus prácticas en el floor que poseen en el Luyanó, dispuesto a construir un buen conjunto que ofrezca gran batalla en la próxima temporada.

El Ferroviario se presentará este año en mejores condiciones que en anteriores competencias. Primeramente, porque ha sido convenientemente reforzado por players como Killan, que resultan de gran utilidad en cualquier quinteto y después porque, teniendo más experiencia que la campaña anterior, es de esperarse que trabajen más unidos.

El team cuenta con jugadores como Johnny Gutsens, Homero César, Galiana, Juan Llao, E. Bru, Cangas, Killan, Torres, Agra y otros que no son ningunos novicios en el deporte. Todos ellos tienen bastantes conocimientos y de gran experiencia del juego, y siendo además, magníficos tiradores y de gran ligereza, es de esperarse que resulten fuertes contendientes al trapo.

Vallalta, que está considerado como uno de nuestros mejores basketbolistas, ha prometido sacar un buen conjunto de este elemento y los que le conocen y saben que él nunca deja de cumplir con lo ofrecido, esperan que los Pulgarcitos inicien la contienda como los más fuertes rivales del Vedado Tennis y la Universidad, que son los favoritos del público.

LOS TRIANGULARES ADELANTAN

Los muchachos de la Y. M. C. A., que en su primer juego de exhibición de la temporada recibieron una pateadura mayúscula de manos del Loma Tennis, han demostrado que con más prácticas pueden ofrecer más dura batalla, al vencer en la noche del lunes, al equipo del Fortuna, con franca anotación.

Esto no parece gran cosa a simple vista, pero si recordamos que el Fortuna cuenta con jugadores como Arredondo, León, Artemio Alvarez y otros que no bastantes veteranos en el deporte, tenemos que convenir que la victoria de los Triangulares es de alguna importancia.

El five del Fortuna es de los buenos y prueba de ello es que derrotó con extrema facilidad a los muchachos de la Cuban Telephone, que dirigidos por el veterano Cumbraus, poseían un team work de más de cuatro o cinco meses de práctica.

CUMBRAUS AL ATLETICO

Ya es cosa segura que el veterano Serafín Cumbraus, actúe como entrenador del equipo junior del club Atlético de Cuba, el cual no pensó en un principio concurrir al campeonato de juniors.

Serafín va para el Glorioso Anaranjado con los muchachos de la Cuban Telephone, los que unidos al elemento que ya tenían los Tigres, han de formar el equipo de novicios de la sociedad. Estos muchachos son: Llinás, Lorenzo García, Biscay, Pepito Rubio y Mazón, que si se someten a un fuerte entrenamiento pueden ofrecer alguna resistencia en el próximo campeonato.

PRIMER TRIUNFO DEL CRESCENT

Leemos en el "New York Times', correspondiente al pasado sábado, que el famoso quinteto de basket ball Crescent Athletic Club, titulados campeones del mundo, inició ya la temporada ,anotándose un hermoso triunfo con score de 30 x 19, sobre el five del St. Joseph College.

El juego fué en extremo reñido, registrándose interesantísimas jugadas por ambas partes. El primer half terminó 13 x 7 a favor del St. Joseph, pero en el segundo tiempo los campeones del Crescent dieron curso a un juego rapidísimo que hizo posible el empate en el score y el triunfo del game.

El Crescent ha iniciado la temporada con el mismo line up del año pasado, pero el team ha sido reforzado con el forward Usher, un producto de la Universidad de Nebraska, y por el center Manhein, de la Universidad de Columbia, que hacen más formidable el conjunto.

DIVIDIO HONORES EL LOMA TENNIS

Aunque todavía no nos han sido enviados los scores de los juegos celebrados en Cárdenas, por el five del Loma Tennis Club, sabemos que los Bolshevikis dividieron honores con los muchachos del Deportivo.

En el primer juego la victoria correspondió a Cárdenas, con score de 35 x 27, pero el domingo, por la noche, se empató la serie con un triunfo de 15 x 13 a favor del Loma. Los muchachos de la Víbora, gustaron mucho por su trabajo en el floor, que fué efectiva en todos los momentos.

Sorsoro Zudaire, el popular basketbolista, acompañó a los huestes del Loma, en su espléndida excursión.

UNO QUE SE ADELANTA

Con bastante adelanto por cierto, pero demostrando con ello el interés que existe por la próxima temporada de basket ball, hemos recibido la carta que un entusiasta fanático de basket, que nos dá su opinión sobre la próxima contienda de juniors.

Según él, los posibles contendientes del campeonato juniors serán 8, y quedarán al final en la siguiente forma:

Universidad, Vedado, Ferroviario, Loma Tenis, Fortuna, Atlético, Habana Yacht y Y. M. C. A.

Esta selección, aunque bastante adelantada, pues aún no se saben como quedarán integrados los teams para la próxima contienda, demuestra claramente que el quinteto de la Universidad es considerado por todos como el posible conquistador del campeonato de juniors.

EL COACH.

¡SOY EL ACERO ESPAÑOL!
El mismo acero de Eibar, célebre y sin rival por su resistencia y su temple, que se emplea, aún mejorado, para las h

SOCIEDADES ESPAÑOLAS

LA BENEFICENCIA GALLEGA EN EL GRAN TEATRO NACIONAL

Hoy, a las nueve pasado meridiano, se celebrará en el gran Teatro Nacional del Centro Gallego, la función anual que una noche de cada año celebra la noble y altruista sociedad, la Beneficencia de naturales de Galicia, a beneficio de sus fondos; fondos que la Beneficencia dedica al amparo, socorro y consuelo de los gallegos desorientados, caídos en la desventura de la aventura horrenda de la emigración.

Es, pues, noche de altos prestigios, porque es noche de caridad inmensa, y suponemos que la colonia gallega responderá gentilmente, como todos los años, a la demanda piadosa que les hace la Beneficencia, madre del emigrante desconocido.

Actuará con el arte, con la elegancia, con el ritmo y la gracia de todas las gracias, la admirable compañía de Velasco, el Tirso mágico que la inspira; el modisto, el poeta, el pintor, el lírico; el mago que viste y desnuda a sus hadas, reinas, princesas y muñecas con la dirección artística que encanta, cautiva y domina.

Eulogio es un griego.

LA PELICULA DE LA ASOCIACION CANARIA

Extraordinaria animación ha despertado en el seno de la colonia canaria la celebración de la función que organiza la Sección de Recreo y Adorno para el día 16 de los corrientes en el teatro Principal de la Comedia, para exhibir la película de asuntos sociales y hacer la presentación del Cuadro de Declamación con la chistosísima comedia de Vital Aza titulada "Perecito".

Las localidades se encuentran a la venta en la Secretaría, Paseo de Martí número 107, a los siguientes precios: palcos platea con seis entradas, doce pesos; Palcos altos, con cuatro entradas seis pesos; Lunetas un peso cincuenta centavos; Butacas, ochenta centavos; Entrada General, sesenta centavos.

Cuantos deseen disfrutar de esta función, deben apresurarse a separar su localidad.

DR. LEOCADIO CABRERA

Hoy está de días nuestro estimado amigo el Dr. Leocadio Cabrera Suárez, distinguido farmacéutico de esta capital y miembro connotado de la colonia canaria.

El Dr. Cabrera Suárez, que cuenta con numerosas simpatías en el seno de la Asociación Canaria, donde ha ocupado cargos directivos de importancia, y que tanto en el orden profesional como comercial, ha conquistado altos prestigios, se verá halagado hoy con la felicitación de sus amigos que le tienen en alta estima.

A cuantas demostraciones de afecto reciba, durante el día de hoy, el Dr. Cabrera, una la nuestra, que es muy expresiva y que va con fervientes votos por su ventura personal y la de su muy bella prometida, con la que contraerá nupcias a fines del presente año.

GRAN FOMENT CATALA

He aquí el programa del acontecimiento teatral que celebrará el domingo 12 de diciembre de 1926 a beneficio de los perjudicados por el ciclón, esta sociedad:

1o.—Sinfonía por un renombrado quinteto.

2o.—Representación del drama en tres actos, verdadera joya del teatro mundial, debido al dramaturgo catalán Angel Guimerá y traducido al castellano por el malogrado José Echegaray: "Tierra Baja", con el concurso del notable actor Francisco Vilardebo y bajo el siguiente reparto:

Marta: señora Fortuny; Nuri, señorita Mayólas; Pepa, señora Herrero; Antonia, señorita Iturmendi; Manelich, señor Riera; Sebastián, señor Llaurادó; Ermitaño, señor Vilardebó; José, señor Gironella; Nando, señor Estrada; Perruca, señor Ferré; Mosén, señor Menéndez; y Morrucho, señor Labraña. Gente del pueblo.

3o.—El fino y chistoso diálogo de los señores Alvarez Quintero: "El Chiquillo", jugado por la señorita Juana Martínez y el señor José M. Labraña.

Los entreactos serán amenizados por quinteto.

A las nueve en punto.

EL SANATORIO EN ASTURIAS DEL CENTRO ASTURIANO

La noble idea del Sanatorio en Asturias, ha tenido la virtud de exaltar todos los entusiasmos y de aflojar todas las bolsas, aunque estas nunca las apretaran con nudo los asturianos de corazón. Hemos registrado rasgos individuales y colectivos de una ejemplaridad vivificante, y hemos de registrar otros no menos alentadores. Entiéndase bien, por si alguien lo ignora, que la Suscripción iniciada para levantar un Sanatorio en Asturias, se hace a costa de cada uno de los socios, y no a cuenta de la Caja del Centro.

Este grandioso regalo de todos y para todos, marcará una era de alentadora esperanza en los propósitos médicos de nuestra Sociedad tan amada y admirada de los extraños, como celosamente cuidada por los propios. En los tiempos sucedáneos a estos de la Suscripción, disminuirán en un porcentaje importantísimo las víctimas de la anemia y de la tisis; y este resultado se manifiesta tan arraigado en todos los criterios, que no admite discusiones ni dudas.

La "Unión de Villaviciosa, Colunga y Caravia" no permite que nadie le ponga el pie delante, y como verán nuestros lectores en la carta que cierra esta nota, ha abierto una suscripción encabezada con quinientos pesos, con el propósito de hacerla subir como la espuma.

El núcleo liberalísimo que acaudilla el honorable Genaro Acevedo, corresponde en todos los casos al amor que su Presidente pone en los asuntos que redundan en beneficio de Asturias o del Centro Asturiano. He aquí la comunicación del famoso club Unión de Villaviciosa, Colunga y Caravia. Dirigida al señor Presidente General:

Nuestro señor Presidente don Genaro Acevedo, informó en la Junta Directiva que hubo de celebrar esta Unión el día primero del mes en curso, de la reunión que el 30 de Noviembre último celebraron bajo su Presidencia todos los Presidentes de Sociedades Asturianas.

Huelga manifestarle la gran satisfacción que todos experimentamos al conocer, que se trata de llevar a vías de hecho una de las empresas que más ha de beneficiar a los Socios de nuestro querido Centro Asturiano.

Esta Sociedad se suma con toda el alma a esa magna idea, haciendo toda la propaganda posible en su favor, para lo cual abre una suscripción que encabeza con la cantidad de Quinientos Pesos la que elevaremos cuanto nos sea dable.

Hacemos votos porque todas las Sociedades análogas a la nuestra respondan cual merece tan sublime y trascendental proyecto, como así mismo acompañe a usted el entusiasmo y fervor de ahora, en todo momento, hasta coronar con el triunfo, iniciativa tan excelsa."

Firmado: **Genaro Acevedo**, Presidente. B. Eia, Secretario.

A BENEFICIO DE UN NIÑO

He aquí el programa de la gran función que a beneficio del niño Magín Melcon Salas, alumno de las Escuelas "Jovellanos" del Centro Asturiano, lesionado grave por un automóvil el día 6 de Noviembre, se celebrará hoy en el Teatro Imperio.

PROGRAMA

8 1|2 P. M.

1. Sinfonía por la orquesta.
2. La graciosa película "Lo que es el matrimonio" por un conjunto de estrellas.
3. Monólogo dramático en un acto y en verso original de Don José Ortega Morejón titulado: Madre; desempeñado por el señor Emilio Soldevilla, Director de escena del Cuadro de Declamación "Cervantes".
4. Presentación del cuadro de Declamación de la "Sociedad Jovellanos" que dirige el señor Emilio Graciani con el juguete cómico en dos actos y en prosa original de Vital-Aza titulado: "Perecito".

Con el siguiente reparto: Mercedes Srta. Mercedes Fernández; Luisa Srta. Conchita Morales; Rita, señorita Casta Gómez; Pérez, señor Emilio Graciani; D. Leandro, señor Antonio Pereira; Alfredo, señor Ignacio Fonalvo; Paquito, señor Angel Iglesias; Camarero, señor Gregorio Barba; Criado, señor José Arienza; Mozo de cuerda, N. N. N.

Apuntador: Avelino Vigil.

5. Varios números por la aplaudida estudiantina del Centro Vasco.
6. Couplet por la muy celebrada y gentil señorita Mercedes Fernández.
7. Romanza por el tenor Valentín Urrestaraz acompañado de piano por el Sr. Julio Guisasola director del laureado orfeón Vasco.

LA GRAN MATINEE INVERNAL EN PROPIETARIOS DE MEDINA

Nada más encantador en la presente temporada invernal para los espíritus sublimes que los salones de Propietarios de Medina, en los que se respira un ambiente saturado de dulces ideales y de emociones sin fin.

Nada más satisfactorio para los que gustan de diversiones que asistir a sus tardes bailables.

El día doce del presente mes se celebrará la grandiosa Tarde Invernal, para la cual nuestras familias asistirán a esta grandiosa Matinée que tanto entusiasmo ha despertado entre la juventud bailadora.

El programa será de lo mejor, así como la afamada Jazz Band y són de Armando Cartaya amenizará la fiesta, tocando veintiseis piezas bailables; serán estrenados seis foxs, acabados de recibir del Salón de los Espejos de New York, todos nuevos e inmejorables, que serán la sensación de nuestros boys y girls.

El programa se compondrá de diez foxs, ocho sones, seis danzones, dos charlestons.

Es de socios y por acuerdo de la Sección de Orden, a ésta podrán asistir los simpatizadores de esta asociación adquiriendo su correspondiente entrada el día de la fiesta en la puerta, por el valor de un peso.

Las damitas que no hayan recibido su invitación pueden solicitarla por los teléfonos F-2145 y U-2069.

Esas Violentas Jaquecas

Ese insoportable martilleo que parece destrozar las sienes, ¡cuántas veces tiene su origen en un estómago sucio y descuidado! El mismo síntoma proviene a veces de entorpecimiento del hígado o mal funcionamiento de los intestinos. El mal es molesto y puede, además, ser el toque de alarma de enfermedades más serias. Si el estómago está limpio, si el organismo elimina sus desechos con regularidad, el peligro se aleja y las molestias desaparecen. Este deseado resultado se obtiene tomando de vez en cuando

Píldoras de Vida del Dr. Ross

"Una Pildorita o Dos Cada Día."

THE SYDNEY ROSS COMPANY, NEWARK, N. J. U. S. A.

ASOCIACION CANARIA

Cumpliendo nuestra promesa, y para satisfacer así un justísimo anhelo de gran parte de los socios de esta poderosa Colectividad, traemos hoy a nuestras columnas el texto íntegro de la memorable acta levantada hace poco más de veinte años, en la que se acordó constituir la "Asociación Canaria".

En el día de ayer dábamos cuenta de que un gran número de asociados de la poderosa Asociación Canaria se han venido interesando por conocer y conservar el texto íntegro de la histórica Acta levantada el día 16 de Agosto del año 1906, fecha ésta en que un reducido número de canarios — pocos, pero de calidad, — interpretando el sentir de la gran legión de compatriotas suyos residentes en nuestro país, que desprovistos se hallaban en aquella fecha de toda representación social, se reunieron en una modesta casa de la calle de Salud, con el firme propósito de imponerse la patriótica obligación de constituir una entidad que fuera la genuina representación de las Islas Canarias en nuestra República.

En efecto, movidos todos por el mismo patriótico ideal, se reunieron en esa memorable fecha los diez hombres que suscriben la trascendental acta a que nos referimos, tratando en esa reunión todos los aspectos de la gran obra que voluntariamente y a impulsos de sus corazones se imponían, y animados del más franco óptimismo juraron solemnemente no desistir por causa alguna de sus nobles y elevados propósitos hasta llegar al logro de las legítimas aspiraciones que sus pechos anhelaban con verdadera ansiedad.

Eterna será la gratitud que para esos venerables canarios guardarán siempre todos los componentes de la gran Asociación. Ese paso decisivo, ese firme propósito de no desmayar, ante nada, ni por nada, hasta lograr la consecución de lo que constituía sus más caros afanes, se han hecho acreedores a todas las consideraciones y a la inmensa gratitud de todos cuantos hoy se enorgullecen de contar con una tan prestigiosa, gallarda y fuerte representación como es, sin duda alguna, la Asociación Canaria de Cuba.

TEXTO DEL ACTA

En la ciudad de la Habana, a diez y seis de Agosto de mil novecientos seis, los infrascritos miembros de la colonia canaria de Cuba, reunidos en el domicilio del compatriota licenciado don Domingo Amador, con el propósito de deliberar sobre asuntos que juzgamos de alta importancia para el porvenir de nuestra Comunidad, y considerando: Que es en extremo lamentable el estado de postración moral en que como colectividad nos encontramos sumidos desde hace muchos años. Que durante ese largo período de tiempo, nuestras preciadas Islas no han contado en Cuba con institución alguna que las representen, como cuentan las demás regiones españolas cuyos elementos radican en el país, muchos de éstos, en número bastante inferior al nuestro. Que los lazos de unión que deben existir en nuestra colonia, como existen en las demás, se hallan rotas y nuestros elementos dispersos, conducta con la cual damos lamentable prueba de una pequeñez de miras que forma lastimoso contraste con la nobleza de sentimientos que siempre fué peculiar de los que tuvieron su cuna en las Islas de los Guanches; y por último: Que no sólo es un deber de todo buen canario el coadyuvar en cuanto le sea posible a que cese tan bochornoso estado de cosas, sino también realizar cuanto tienda a enaltecer y glorificar el buen nombre de las Islas Canarias, declaramos que debemos acordar, y acordamos: Primero: Proceder sin demora a cuantas gestiones fueren necesarias para la formación de una sociedad regional de naturales y oriundos de Canarias, cuya denominación será la que en la primera Junta General se acuerda. Segundo: Estimular el patriotismo de todos los canarios residentes en Cuba, haciéndoles saber lo acordado en esta reunión preliminar. Tercero: Convocar por la prensa y tan pronto como sea posible, a todos los miembros de nuestra colonia, en que se deje definitivamente acordada la función de dicha sociedad. Cuarto: Juramos no desistir de los propósitos consignados en la presente acta, hasta llegar al logro de tan legítimas aspiraciones, en constancia de lo cual firmamos. — **Domingo Amador, Gorgonio L. Brito, Vicente P. Vergara, Vicente Suárez, Antonio G. Candales, Mariano Rodríguez, Andrés Nobregas, Antonio Pérez, Andrés Escanaverino, Camilo Romero Lecuona.**

LA MARCHA SOCIAL DE LOS PRIMEROS AÑOS

Al documento que dejamos descripto le sucedió la también memorable acta de consolidación de la Asociación Canaria, cuya junta celebróse en el domicilio social del Centro Asturiano de la Habana, el día 11 de Noviembre del mismo año 1906, por lo que, oficialmente, nació en esta última fecha al concierto de las instituciones regionales la Asociación Canaria de Cuba; pero si gratitud deben los canarios al día en que nació oficialmente su Institución, gratitud deben también al día en que unos pocos hombres de buena voluntad dieron el paso decisivo que culminó en el éxito alcanzado. El resultado de la segunda reunión no fué más que una consecuencia de la primera.

A la primera junta general celebrada concurrieron muchísimos canarios y muchísimos simpatizadores de los ideales que ya se habían exteriorizado, los cuales en ese mismo acto ya fueron inscriptos en las listas de la Asociación, empezando a cotizar en el mes de Diciembre. Los iniciadores ya pagaban recibos varios meses antes, o sea, desde que entre ellos acordaron iniciar la obra.

Poco a poco fueron respondiendo los demás canarios y sumándose al movimiento con tanto éxito iniciado; de todas partes de la Isla surgían con entusiasmo y patriotismo muchísimos hombres que al transcurrir de los años se han significado notablemente por la laboriosidad constante y su fe sin límites en el futuro de la Asociación Canaria. Esos hombres han sido las verdaderas columnas sobre las cuales se ha sostenido la entidad social. Gran parte de ellos aún trabajan con verdadero cariño por ver realizados en su totalidad los ideales que informan a la Asociación y principalmente, para atraer al seno social a todos los que aún no figuran en ella, pues se considera sumamente necesario su concurso para la realización de la obra.

La Asociación Canaria, como todas las Instituciones, tropezó en sus primeros años con dificultades sin límites, muchas veces superiores a sus fuerzas, pero el patriotismo de sus hombres dirigentes y el concurso de gran número de sus socios, no permitió que la nave naufragara. También las distintas crisis económicas por que el país ha atravesado en distintas ocasiones, se han dejado sentir, pero, afortunadamente, todas las dificultades han sido vencidas, por lo que actualmente la vida de la Asociación Canaria se desenvuelve admirablemente, para satisfacción de todos los que a ese satisfactorio estado han contribuído con sus valiosos esfuerzas.

LA LABOR SOCIAL EN EL INTERIOR

La entusiasta labor de los asociados residentes en el Interior de la República se ha manifestado a través de veinte años verdaderamente pujante, trabajando todos con verdadera fe para conseguir el engrandecimiento de la Asociación Canaria. Todas las Delegaciones responden siempre de manera admirable a cuantas iniciativas tienden a lograr ese fin, llegando en muchos casos, sus elementos integrantes a realizar verdaderos sacrificios para competir patrióticamente con los demás organismos sociales en el resultado de todas las gestiones cuya finalidad ha sido el engrandecimiento social.

LA LABOR EN LA HABANA

En la Habana siempre han habido y hay muchos entusiastas asociados que han trabajado por el progreso de la Asociación Canaria desde su fundación; pero, en realidad, han sido los menos. Ultimamente parece que la gran mayoría de ellos se han dado cuenta de esa realidad y tratan de remediarla y de hacer lo más posible para recuperar el tiempo perdido. Así se explica que la campaña de las "Boletas Patrióticas" estén obteniendo un éxito jamás esperado y que será más rotundo aún si todos, absolutamente todos los asociados, hacen un esfuerzo, pequeño en verdad, para corresponder a la petición que a todos se les ha hecho.

—Sólo hace falta que los asociados de la Habana imiten a los de las Delegaciones y trabajen como ellos han venido y vienen trabajando siempre por el progreso social que no es más ni menos, que el progreso de todos. Si todos han de experimentar la íntima satisfacción de la obra realizada, justo es que todos contribuyan a coronarla felizmente.

FE Y ADELANTE

Si todos trabajan con entusiasmo, si todos luchan con cariño por la Asociación Canaria, el resultado será satisfactorio de todos para todos; cada asociado debe conservar, como una reliquia, el texto del acta que hemos transcrito y compenetrarse bien del contenido de la misma, para que así se den exacta cuenta de los grandes y bellos propósitos que animaron a aquellos pocos hombres para levantar una obra tan grande y tan hermosa en momentos en que solamente contaban con su fuerza de voluntad y con su decisión inquebrantable para realizarla, no teniendo, como tienen los canarios de hoy, esa misma obra casi terminada y que sólo falta un pequeño esfuerzo de todos para que esa cuanto antes una hermosa realidad, manifestada en todo el esplendor que sus gloriosos fundadores soñaron para la Asociación Canaria, que es legítimo orgullo de todos sus componentes.

CLUB ATLETICO DEL CARMEN

Esta simpática sociedad de Recreo y Sport celebrará el día 18 de diciembre en su local social Tenerife núm. 56, una fiesta bailable la cual estará amenizada por la ya conocida orquesta que dirige el Sr. Tata Pereira.

Al mismo tiempo comunicamos que la Sección de Recreo y Adorno la cual preside tan dignamente el Sr. Blas G. Herrera, prepara otra fiesta bailable denominada "Gran Baile Azul" en honor al nuevo año, la cual tendrá efecto el día 8 de enero.

Más adelante daremos más detalles de esta fiesta.

Receta eficaz para devolver su color al cabello

Ahora es posible preparar en casa un remedio para el cabello mejor que es posible comprarlo.

El pelo canoso, ese signo de vejez, puede recobrar su color natural a muy poco costo.

Cualquier persona puede preparar una simple untura que devuelve al cabello su color perdido y lo deja sedoso y suave. La receta es la que sigue: Tómese medio litro de agua y añádansele 28 gramos de bay rum, una cajita de Compuesto de Barbo y 7 gramos de glicerina. Estos ingredientes se obtienen en la botica y cuestan muy poco. Si se quiere, el boticario mismo puede hacer la preparación.

Aplíquese dicha preparación al cabello; no queda grasiento ni pegajoso, y el colorido no se cae con

MOVIMIENTO DE ENFERMOS

QUINTA DE SALUD LA BALEAR

Movimiento de enfermos habido en la Quinta La Balear el día 6 de diciembre de 1926:

Entradas: Dulce M. Victore Díaz; María Toiran de López; René Méndez Cortina.

Salidas: Remedios Troteaga Blanco; María E. Lastra Fernández; José R. Barceló Rabasa; Joaquín Bonastre; Sebastián Pizá Crespí; María Antonia Reigosa; Aurora Alvarez García y Julia García Martí.

QUINTA DE SALUD "LA PURISIMA CONCEPCION"

Ingresaron: José Fernández Blanco; Rodolfo Zequeira Agüero; José Bales San Martín; José Luis Cubillas Arce; Miguel Bolívar Molina; Adalio Sánchez Miranda; Ricardo Fernández Díaz; Rafael Nieto Mosquera; Maximiliano Vega Miranda; Baldomero Blanco Aenlio; Juan L. Alicot Arnelo; Miguel Racines García; Juan Pérez Martínez; Rosendo Machado Machado; Manuel Age Menéndez; Juan Ibáñez González; Emilio Grande Grande; Pedro Cury Saker; Ramón Juncó Prieto; Carlos Bragado Toribio; José Rodeiro González; Enrique Cruest Garriga; Juan Arnoso Freire; José A. Blanco Pía; Marcos Rufí Valdés; Julio Gutiérrez Flores; José Rivadulla Fariñas; Raúl Bartman; Leopoldo Soto Roca.

De alta: Enrique Urreta Zunzunegui; Juan Margolles Arce; Guillermo García Olivares; Eduardo Menéndez Zubizarreta; Francisco Benito Rico; Enrique Alba García; Miguel Guarchi Valdés; José Alfonso G. Suárez y Evelio García Torre.

Habana 6 de diciembre de 1926.

El Administrador.

CASA DE SALUD DEL CENTRO ASTURIANO DE LA HABANA

Movimiento general de enfermos correspondientes al día 7 de Diciembre.

Entrados. Señores: Celestino Fernández Sánchez; Bernaba Aladro Cuesta; José Pando Pando; Walio Díaz Roque; Enrique Cabal Arango; Luis Pérez García; José Ramón Gancedo Canlledo; Juan Lebredo Carbajal; Camilo Villameiran Fernández; Eulogio Cañedo Rego; Cándido Corripio Rodríguez; Arturo Gallo González; José Salvattierra; Luis Tomás Fernández Díaz; José Suárez Rodríguez; Saturnino González González; Alejo Pérez Cardoso; Rufino Menéndez Martínez; Oscar Palomino Perdomo; Federico Fernández García; José Fernández Pérez; José Cuesta Oro; Cándido M. Calderín González; Eliseo Waldo García López; José Alvarez Díaz; Cándido González Santiago; Bernardo Díaz San Miguel; Félix Fernández Suárez; Caridad Sastre Cano; Antonio Llera Collado; Calixto Fernández Fernández; José Alvarez Menéndez; Manuel Suárez Díaz; Ernesto Levy Mevorach; Narciso Mendivil Fernández y Ludivino Gómez González.

Salidas. Señores: Ramón Fernández Rodríguez; Leopoldo Guillermo Villa Díaz; José González Fernández; Rafael Alvarez García; Ismael P. Viladevall; Juan Collado Llera; Francisco Arboleya; Leopoldo García Otano; Pedro Arias Lozano; Paz Fernández Salazar; Isabel Martínez Duque; Luis Fernández Vázquez; Celedonio Arnaz Carromero; Gerardo Arias Alvarez; Francisco González Rosete; Emilio Ardura Gamonal; Lorenzo Díaz Llamares; Juan Goyes Casorla; Fernando Prestamo Cueto; Gervasio Rodríguez Suárez; Avelino Rodríguez Méndez; Celestino Cueto Suárez; Gumersindo Vázquez; Angel Alonso Gutiérrez; Faustino Fernández Merinas; José Antonio Fernández Suárez; Ramón Lanza Fernández; Genaro Suárez Cuervo; Manuel González Valle; Antonio Barreiro Fernández; Leonardo Fernández Fernández; Benigno Gómez López y Ignacio de Armas Torres.

ASOCIACION CANARIA

Día 6 de diciembre de 1926.

Ingresos: Cresencio Díaz Castro; Pedro Alfonso Arencibia; Andrés González Zayas; Pablo Camacho Reyes; Manuel Soto Compte; Ismael Rodríguez Acosta; José González Felipe; Angel Marrero Marreroé Francisco de Armas Almeida.

Altas: Francisco Hernández Navarro; Adán Rivero Déniz; Juan Cordero Felipe; José Hernández Cabrera; Carlos González Pérez; José Hernández Martínez; Leopoldo Pérez Martín; Jenaro Díaz Cabrera; Manuel González Pérez; Pedro Fernández Felipe; Rafael Yanes Martín; Tomás González Yanes; Francisco de Armas Almeida; Martín Martín Sierra.

NO DESPRECIE CONSEJO

No hay persona que no repita que la vida es un libro que llegamos a la vejez sin haberlo aprendido. Por ese motivo se debe atender lo que nos dicen. Constantemente se recomienda y ensalza el

CORDIAL COMPUESTO (CEREBRINA ULRICI)

porque su valor como un maravilloso reconstituyente y reparador de las fuerzas ha sido comprobado a traves de 30 años de consumo. Siempre exija el legitimo que lleva la firma de C. J. ULRICI fabricada por

ULRICI MEDICINE CO., Inc., de NEW YORK

NUEVOS SERVICIOS EN LA QUINTA DE LA ASOCIACION DE DEPENDIENTES

En la noche de hoy se inauguran en la casa de salud La Purísima Concepción los departamentos que siguen: un local destinado a sala de espera para los asociados; un gabinete dental; una sala de curaciones; un local para lavabos uretrales y dos locales para consulta.

Los nuevos departamentos ocupan el antiguo pabellón de cirugía, que ha sido remozado y transformado convenientemente.

Las obras se han realizado bajo la dirección del arquitecto social D. José Ricardo Martínez, y la inspección de la Comisión de Obras. Todas las paredes fueron debidamente repelladas y masilladas, incluso la fachada del edificio. Recibieron además pintura de superior calidad. Las puertas y ventanas llevaron una mano de aparejo y tres de óleo.

El contratista demolió debidamente autorizado, todo cuanto se opuso a la ejecución del plan de las obras, procurando siempre no molestar a los enfermos ni a los empleados.

Las ventanas y las mamparas son de cedro de y medio de espesor; las puertas y ventanas también de cedro con dos pulgadas de espesor.

La sala de espera ha quedado amueblada de manera conveniente; así como los consultorios médicos y el gabinete dental constituye el más alto exponente de la ciencia que tanto han enaltecido los hermanos Mallo.

La Sección de Beneficencia se reunirá en la noche de hoy, bajo la presidencia del vicepresidente primero, señor Lorenzo Mijares, y después de recorrer los distintos departamentos declarará inaugurados los nuevos servicios sociales.

DEL CENTRO GALLEGO

HE AQUI LOS ACUERDOS ADOPTADOS POR SU COMISION EJECUTIVA

Se acordó celebrar el día 31 de diciembre el tradicional baile de las uvas, y el 19 del propio mes, otro a fin de obtener los productos necesarios para poder otorgar el premio "Concepción Arenal".

Se acordó responder al señor Antonio Matos que no se dispone de consignación en presupuesto para adquirir la copia del escudo nacional de España que ofreció en venta.

Comunicar al Presidente del Certámen Infantil de Navidad de Cárdenas, que no disponemos de consignación en presupuesto para contribuir con la menor cantidad a la compra de votos en favor de los candidatos que patrocina dicho Comité.

Trasladar a informes de la Sección de Orden la petición formulada por las Directoras del Colegio Néstor Leonelo Carbonell interesando la concesión de los salones para celebrar la fiesta solemne de final de curso el miércoles, 22 de diciembre.

Desestimar la petición formudada por el señor J. Uriel Carrasco, interesando que el Centro acepte una página de su libro México-España o Repúblicas Hispano Americanas toda vez que no dispone la Comisión Ejecutiva de presupuesto para abonar el importe de la página que ofrece.

Trasladar a informe de la Sección de Cultura las proposiciones presentadas por la Viuda de J. Pascual Balwin y por los señores Ayala y Ramos, ofreciendo sus respectivos servicios para la limpieza y conservación de las máquinas de escribir del plantel.

Contestar a la solicitud formulada por varios señores asociados que interesan se incluya en el acuerdo de la confección de los retratos de los Presidentes de este Centro el del que también lo fué señor Manuel Cortiñas que deben dirigirse a la Asamblea interesándolo.

Trasladar a la Sección de inmuebles la petición que formula la señora Elisa Tabares de Estore, interesando saber las condiciones para celebrar dos conciertos en nuestro Teatro Nacional.

Contestar a la señora Elisa Bueso de Cedrón, Galicia, que el Centro no dispone en presupuesto de la cantidad en que fija el precio de la casa de Rosalía.

Aceptar un palco para la función que a beneficio del aguinaldo de los pobres que durante el año socorre la Sociedad de Beneficencia de Naturales de Galicia que se celebrará esta noche, en el Teatro Nacional.

ACTOS Y JUNTAS

EL VALLE DE LEMUS

La Junta Directiva habrá de celebrarse en el domicilio social (Palacio del Centro Gallego), a las 8 de la noche del diez del actual.

Orden del día: Lectura del acta anterior; balance mensual; informe de la Comisión de Propaganda; nombramiento Comisión electoral; correspondencia y asuntos generales.

SOCIEDAD JOVELLANOS

La Junta Directiva ha de celebrarse el día once del corriente a las 9 pasado meridiano en nuestro local social.

Orden del día: Ordinaria.

CHANTADA, CARBALLEDO Y SUS COMARCAS

La Junta Directiva se celebrará el viernes día 10 del actual a las ocho pasado meridiano en los salones del Centro Gallego.

Orden del día: Acta anterior; liquidación de cobros; correspondencia; fiesta; nuevo plan de construcción de escuela; asuntos generales.

Se suplica la puntual asistencia.

CLUB RIBADESELLA

La junta directiva ordinaria se celebrará en la Secretaría del Centro Asturiano el viernes, día 10 del actual, a las ocho de la noche.

Orden del día: lectura del acta anterior; informe de Contaduría; informe de Tesorería; informe de las secciones y asuntos generales.

ATLANTIDA

El señor Diego Gastardi, presidente de la Sociedad Atlántida, tiene la atención de invitarnos para la fiesta bailable que dicha sociedad celebrará el sábado próximo en los salones de la Unión Castellana de Cuba.

Agradecemos la atención y prometemos nuestra asistencia a esta fiesta, que adelantamos un ruidoso éxito para esta progresista sociedad.

ASOCIACION INICIADORA Y PROTECTORA DE LA REAL ACADEMIA GALLEGA

La junta de directiva habrá de celebrarse en el domicilio social, a las ocho de la noche del día 9 del corriente.

CLUB GIJONES

La junta directiva ordinaria se celebrará en el Centro Asturiano el día 11 del corriente, sábado, de 1926 a las ocho y media de la noche.

Orden del día:

Lectura del acta anterior; balance de Tesorería; lectura de Correspondencia; asuntos del sanatorio y generales.

LA SECCION DE PROPAGANDA DE LOS NATURALES DE BOAL

Hoy jueves día 19 se reunirá la Sección de Propaganda de esta culta sociedad en los salones del Centro Asturiano, a fin de celebrar su junta ordinaria, para la que cita su secretario señor José F. Fernández.

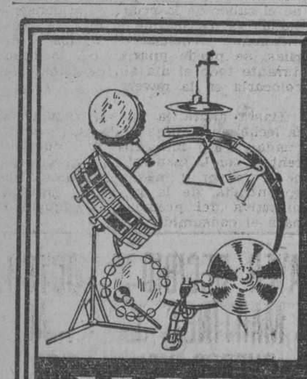

INSTRUMENTOS PARA BANDA

Y ORQUESTA

DRUMS COMPLETOS DESDE $ 50.

SAXOFONES BUESCHER

BOQUILLAS BACH

VDA. DE CARRERAS Y CIA.

PRADO 115. FRENTE AL CAPITOLIO

TEL. A-3462.

M.E.C.D. 2016

INFORMACIONES DEL ESTADO, LA PROVINCIA Y EL MUNICIPIO

EL PRESIDENTE DE LA COMISION DEL TURISMO PIDE SE DEJE SIN EFECTO LA PROHIBICION DE LOS OMNIBUS

Se ha dado un nuevo plazo de diez días para que puedan circular libremente los automóviles cuyos dueños hayan abonado ya los derechos correspondientes y no hayan recibido aún las chapas

DEL PERSONAL

Por el Alcalde, señor Manuel Pereira, se autorizó ayer el siguiente movimiento en el personal de la Administración Municipal:

Cesantía del señor Castor Parrondo, agente de Apremios del Departamento de Impuestos, nombrándose en su lugar al señor José Octavio Valdés.

—Designación de las comadronas señoras María Belén Hernández de Madan y Pilar Borrell, para que presten servicio en el primer centro de socorro.

—Autorizando que los señores Angel Cano, inspector del Departamento de Gobernación e Hipólito Cáceres, chauffeur, presten servicios en el Despacho de la Alcaldía.

—Solicitando de la Comisión del Servicio Civil, la inamovilidad para la señorita Juana Suero y Seoane, en la plaza que ocupa de mecanografista de la Administración Municipal.

—De conformidad con resolución de la Comisión del Servicio Civil, ha sido repuesto en su cargo de Jefe de Negociado del Departamento de Gobernación, el señor Ramiro Guerra y López, cesando por este motivo el señor Francisco González, que desempeñaba dicho puesto.

—Se ha solicitado de la comisión del Servicio Civil, envíe terna para cubrir una plaza de delineante del Departamento de Fomento Municipal, que se encuentra vacante.

LOS PAGOS

A pesar de los buenos propósitos del señor Pereira, ayer no pudo comenzar la Tesorería Municipal los pagos al personal de los haberes correspondientes al próximo pasado mes de noviembre. La recaudación es muy deficiente, habiéndose destinado los ingresos de estos últimos a pagar a la Policía Nacional los 144 mil pesos que le corresponden al Municipio del 50 por ciento de sus gastos en el mencionado mes.

EN PRO DEL TURISMO

El doctor Carlos Miguel de Céspedes, en su condicion de Presidente de la Comisión Nacional para el Fomento del Tourismo, se ha dirigido al Alcalde para rogarle deje sin efecto la resolución de la Alcaldía prohibiendo la circulación de los grandes ómnibus de paseo para turistas, pues estos vehículos ofrecen excelentes facilidades a los visitantes extranjeros para recorrer la ciudad y barrios cercanos, sin que sea cierto que perjudiquen a los chauffeurs que trabajan automóviles de alquiler de lujo.

EL HOMENAJE A SECADES

La Comisión Organizadora del homenaje al doctor Manuel Secades y Japón, se ha dirigido al Alcalde señor Pereira, participándole que ha sido designado miembro de honor de esa organización, rogándosele preste la mejor cooperación a ese efecto.

El homenaje tendrá lugar en los días 31 de este y primero del entrante enero.

NO HAN LLEGADO LAS CHAPAS

En la Secretaría de Hacienda se ha concedido un nuevo plazo de quince días para que puedan circular sin inconveniente alguno, aquellos automóviles cuyos dueños hayan pagado en el Municipio la contribución correspondiente.

Estos automóviles, por lo regular matriculados como de alquiler, cuota de veinte pesos, carecen de chapa porque la Secretaría de Hacienda hizo mal el cálculo de las que podrían matricularse, y ya se agotaron las chapas enviadas al Municipio con ese fin.

Se espera que dentro del citado plazo, la Hacienda haya conseguido todas las chapas necesarias para entregar a los interesados.

Pero ocurre el caso de que, a pesar de la nueva prórroga, la policía está enviando a los Fosos Municipales muchos automóviles comprendidos en esta situación, con lo que a sus dueños, que ya han pagado, se les está ocasionando serias molestias.

Ayer mismo el Jefe del Departamento de Gobernación Municipal, doctor Ainciarte, ha participado al Jefe de Policía ordene se eviten estas detenciones de vehículos, por la razón apuntada.

Ahora bien, la policía puede enviar al Depósito Municipal los vehículos que circulen sin chapa por no haber pagado sus dueños la contribución correspondiente, lo que deberán probar estos con los recibos de Tesorería.

TRANSPORTE Y LOCOMOCION

Ayer se marcaron 418 vehículos que produjeron una recaudación de $14.070.15. Además se cobraron dos diferencais del anterior ejercicio, por las que se cobraron 22 pesos.

SIN CHAPAS

Por distintas estaciones de policía se ha participado a la Alcaldía haber remitido al Depósito Municipal 31 vehículos, por carecer de las chapas correspondientes y tener defectos en la documentación.

SIRVIENTE

El señor Eusebio Maravillas fué nombrado ayer por el Alcalde, sirviente en el Mercado de Colón.

CICERONES SIN LICENCIA

La policía de la tercera estación ha dado cuenta a la Alcaldía de que los señores Francisco Gómez, José Antonio Taboadela y Rodríguez y Joaquín Romero, están ejerciendo como cicerones sin tener la correspondiente licencia para ello.

MEDIDAS DE LA ALCALDIA CONTRA LOS CHAUFFEURS DE LOS OMNIBUS

Se encuentra a la firma del Alcalde Municipal una extensa comunicación que será enviada al Jefe de la Policía Nacional tratando del funcionamiento en general de los ómnibus en este término y de los sucesos desgraciados que diariamente registra la crónica policíaca, como consecuencia de la imprudencia de sus drivers.

En esa comunicación se ruega al Jefe de la Policía Nacional extreme sus medidas a fin de que se exija el más exacto cumplimiento del Reglamento de Tránsito, y muy especialmente en lo que respecta a los excesos de velocidad.

Tiene también el propósito la Alcaldía de no condonar ninguna multa que se imponga por ese concepto y retirar el título al chauffeur que reincida.

FESTIVAL DE LOS MANTONES

El Alcalde ha cedido la Banda Municipal a fin de que concurra al Festival de los Mantones organizado por la Asociación de Repórters.

MATANZA DE CERDOS

Está a la firma del Alcalde un decreto disponiendo no se cobren más de 20 centavos por la matanza de cerdos fuera de los Mataderos, con motivo de las Pascuas.

VENTA DE ARTICULOS PARA NOCHEBUENA

Por la Alcaldía habrá de pasarse un Mensaje a la Cámara Municipal, a fin de que sea autorizada la venta pública de artículos propios de Nochebuena desde el 8 del actual mes, hasta el 20 de enero del año entrante. Los que utilicen portales u otros lugares de propiedad particular, deberán obtener autorización de los propietarios de esos lugares.

MULTAS

A la Alcaldía remitió ayer la Jefatura de la Policía Nacional, 455 notificaciones de multas, procediendo 103 de la Sección del Tránsito, 65 de la tercera estación, 51 de la cuarta y el resto de las otras estaciones.

TRASPASOS DE AUTOMOVILES

En el Departamento de Gobernación Municipal se legalizaron ayer los traspasos de los siguientes automóviles:

Empresa La Nacional a Empresa Lawton Batista, un Ford, chapa número 19290; Antonio Taboada a Manuel Lamas, un Chevrolet, chapa número 8549; Ramón Romero a Pablo García, un Ford, chapa 7899; José Blanco a Juan García Marrero, un Ford, chapa 11106; Isidoro Díaz Sandino a Marcos Rogelio Ferreira, un Ford, chapa 9250; M. Chapelli y Compañía a Rafael Rubio y Rubio, un Dodge, chapa 15901; Leopoldo García y León a Francisco Jiménez y Montalvo, un Chevrolet, chapa número 11828; Francisco Plaza a Modesto Varona, un Chevrolet, chapa 9287; Herminia González a Aurelio González, un Estrella, chapa 10689; Isabel Rivero y Ponce a Narciso Quintana, un Ford, chapa 17432; Enrique Rives y Sales a Roberto Rives y Martínez, un Studebaker, chapa 6175; José Rancaño a Diestro Hernández, un Ford, chapa 9849; Manzabeitia y Compañía a Juan Varela, un Dodge, chapa 16081; Ignacio González a Arturo M. Revilla, un Chevrolet, chapa 11387; Manuel Antonio Santeiro a Alberto Azán, un Ford, chapa 10; Julio Quich a José López y Saavedra, un Marmon, chapa número 4961; Luis Graffoy a Ricardo Soler, un Ford, chapa 4307; Dolores Vázquez a Eugenio Ernesto Pellicer, un Kissel, chapa 4054; Manuel Mouro a Antonio Mendinueta, un Ford, chapa 61101; José Frejomil a José Pérez y Hernández, un Chevrolet, chapa 10476; Alberto Valdés a Juan Pereira, un Chevrolet, chapa 12854; Francisco Pérez a Alberto Alemán, un Chevrolet, chapa 8234; Alfonso Ibaseta a Marcelino Albuerne, un Ford, chapa 18085; Planiol y Compañía a Saturnino López, un Dodge, chapa 4018.

ALTAS DE INDUSTRIALES

Altas de industrias ocurridas el día 4 de diciembre de 1926:

Jesús Menénde, tienda de tejidos sin taller, Cristo 30; Luz Serig, figón, Mayor Gorgas 2; Justo Carballo, tren de lavado, J número 8, Vedado; Woo Nee Who, puesto de frutas, Fábrica 51; Shuaip Sale, limpiabotas, Presidente Zayas 53; Serrano y Compañía, garage, San Indalecio 39 y 41; Darnish Mostafá, tienda de tejidos sin taller, San Nicolás 185; Máximo López, sastre con géneros, Avenida de 10 de Octubre 470; Pena, figón, Rayo 28; Francisco Romay, garage, Máximo Gómez 533; Joseph Mathan Company, comisionista con muestras, Manzana de Gómez 320; Han Munch, comisionista con muestras, Presidente Zayas y Mercaderes 407; La Moda Francesa, S. A., tienda de tejidos con taller, General Carrillo 45; Nicasio Rodríguez, carbonería al menudeo, Oquendo 32.

Estas altas produjeron al Municipio $268.77.

DE SANIDAD

El Jefe Local de Sanidad de Florida, Camagüey, informó ayer, por telégrafo al Secretario de Sanidad y Beneficencia haber sido multado por el Juez Correccional de la localidad, en $300.00 la Empresa propietaria del Central Estrella, por arrojar sus mostos al río que atraviesa la población.

EXIGIA DINERO A LOS COMERCIANTES

El Jefe Local de Sanidad de Colón, Dr. Pascual, informó ayer al Dr. Francisco María Fernández, Secretario del Ramo, haber sido multado en $62.00 el señor Ramón López, quien se dedicaba a exigir dinero a los comerciantes a nombre de la Jefatura sanitaria.

EXPEDIENTE ADMINISTRATIVO

El Secretario de Sanidad, dispuso ayer se le instruyera expediente administrativo al Jefe Local de Sanidad de Guamacaro por negligencia en el desempeño de su cargo.

LA CAMPAÑA DEL ABASTO DE LECHE

Trabajos realizados por el Supervisor del Abasto de Leche Comandante Francisco Fernández de Lara en los últimos treinta días de su Supervisión en tan importante cargo:

ANALISIS QUIMICOS PRACTICADOS	
Muestras de leche analizadas por el Laboratorio Local que resultaron buenas.	161
Muestras de leche analizadas por el Laboratorio Local que resultaron impropias (particular).	2
Total de muestras analizadas...	163
Muestras analizadas por el Laboratorio Ambulante que resultaron buenas...	1.303
Muestras de leche analizadas por el Laboratorio Ambulante que resultaron impropias...	9
Total de muestras analizadas..	1.312
Litros de leche adulterada arrojados a la vía pública.	286
Litros de eche recibidos por los treinta y cinco trasiegos existentes en la Ciudad de la Habana	2.128.493
Litros de leche expendidos por los treinta y cinco trasiegos existentes en la Ciudad de la Habana.	1.979.139
VISITAS DE COMPROBACION	
Vaquerías y Establos multados por carecer de Veterinarios.	11
Inspecciones realizadas a establecimientos, carros y Vaquerías...	1.151
EXPEDIENTES REMITIDOS A LOS JUZGADOS CORRECCIONALES POR INFRACCION DEL ART. 32 DEL REGLAMENTO DE ABASTO DE LECHE	
Importe de multas impuestas por distintas infracciones del Reglamento de Abasto de Leche.	$1.402
Expedientes remitidos a los Juzgados Correccionales por infracción del Art. 32 del Reglamento de Abasto de Leche.	9
Infracciones anotadas ..	166
Obras ordenadas a distintos establecimientos.	420
Reinspecciones por obras ordenadas.	215
Lecherías clausuradas por vender leche adulterada...	3
REGISTRO DE CERTIFICADOS	
Licencias sanitarias expedidas a establecimientos donde se vende y manipula leche. ..	145
Licencias expedidas a carros dedicados al transporte y expendio de helado.	11
Vacas sometidas a la prueba de la tuberculina.	479
Vacas sacrificadas por padecer de tuberculosis.	3
REGISTRO DE CORRESPONDENCIA	
Comunicaciones de "entrada".	287
Comunicaciones de "salida".	582

Comandante F. F. de Lara
Supervisor del Ngdo. de V. S. del Abasto de Leche.

DE HACIENDA

DECLARACIONES JURADAS DEL SEIS Y OCHO POR CIENTO

Circular de la Secretaría de Hacienda, sobre este asunto, a los administradores de zonas fiscales

SITUACION DE FONDOS PARA EL POLICIA

Ha sido firmado un decreto presidencial, por el cual se sitúa la cantidad de $285.000 correspondiente al 50 por ciento para el pago de la Policía Nacional.

DECLARACIONES JURADAS DEL SEIS Y OCHO POR CIENTO

Por la Sección de Rentas Terrestres ha sido cursada la siguiente circular a los señores administradores de Distritos Fiscales:

"Señor:

Con fecha 2 del corriente se dictó por el señor Secretario el Decreto que dice como sigue:

"Advertido que por las Administraciones de las Zonas y Distritos Fiscales, en su mayoría, se omite el cumplimiento de lo preceptuado en el artículo 62 del Decreto 1472 de 29 de septiembre de 1923, en lo que respecta a elevar los duplicados de las Declaraciones Juradas que, con arreglo a dicho precepto, presenten o deben presentar en las mismas los obligados a los Impuestos del 6 y del 8 por ciento sobre utilidades, lo que impide conocer no sólo cuántos y cuáles son los contribuyentes inscriptos por los expresados conceptos, sino también si en los padrones correspondientes figuran todos los que por dichos Impuestos deben tributar; a fin de que en los Registros del Negociado de Sociedades y Empresas de la Sección de Rentas Terrestres se lleven las inscripciones con toda exactitud y de acuerdo con las Declaraciones presentadas, he tenido a bien disponer lo siguiente: Primero: que por todas las Administraciones de Zonas y Distritos Fiscales de la República, se remitan a esta Secretaría, con destino a la Sección de Rentas Terrestres, antes del día 20 del corriente mes, las relaciones detalladas de los contribuyentes por los Impuestos del seis y del ocho por ciento sobre utilidades que se hayan inscripto en los Registros correspondientes de las mismas, hasta el día 30 de noviembre último. Segundo: que a partir de la primera quincena de corriente mes, se remitan asimismo relaciones quincenales en las que se consignan las altas, bajas y otras alteraciones ocurridas en dichos Registros, a las que se acompañarán los duplicados de las Declaraciones Juradas y demás documentos presentados por los contribuyentes en cumplimiento de lo que disponen los artículos 62 y 63 del Reglamento vigente. Cúrsese a las Administraciones de Rentas para su conocimiento y debido cumplimiento. Habana, diciembre 2 de 1926.—**E. Hernández Cartaya**, Secretario de Hacienda."

Lo que se comunica a usted cumplimentando lo dispuesto."

DE INSTRUCCION PUBLICA

DONATIVOS PARA LOS DAMNIFICADOS

La Secretaría de Instrución Pública envió ayer al señor Jefe de la Policía Judicial la cantidad de seis mil trescientos ochentitres pesos y cuarentiun centavos ($6.383.41) que se ha recibido de Santa Clara, de Oriente y de la Universidad, correspondiente al día de haber de los elementos escolares.

VISITAS AL SECRETARIO

Entre las diferentes personas que visitaron ayer tarde al señor Secretario de Instrucción Pública, doctor Fernández Mascaró se hallaban la directora de la Escuela del Hogar señorita Angelita Landa a quien acompañaba la secretaria de la Escuela. Fueron a saludar al Secretario para participarle su agradecimiento por la amplia labor benéfica que ha realizado en esa escuela durante el tiempo que ha estado al frente del Departamento.

LOS MAESTROS DE BAUTA Y HOYO COLORADO

Llamó poderosamente la atención de todos los elementos escolares anteayer, el hecho de que no asistieran a los actos oficiales efectuados en San Pedro de Bauta en conmemoración de la muerte de Antonio Maceo y "Panchito" Gómez Toro, ninguna escuela, ni maestro, así como tampoco ningún miembro de la Junta de Educación, ni los inspectores de los distritos de Bauta y Hoyo Colorado, hecho que ha sido muy comentado hasta en la Secretaría de Instrucción Pública, puesto que se había enviado a dichos lugares un tren para la conducción y además porque rompía la costumbre de años anteriores.

LICENCIAS POR MATERNIDAD

Se han concedido licencia por maternidad a las maestras siguientes: Amalia Torres de Vega, de Regla; Consuelo Colomar, de Guanabacoa.

NOMBRAMIENTOS

Se han aprobado los nombramientos y las ratificaciones de los maestros siguientes: Domingo Galvez, de Bolondrón; Concepción Josefa Gabriela Quintas Fonssaré, de Santo Domingo; Pura Tobias de González, de Morón; Cándida María Suárez Chamizo, de Ciego de Avila; Josefa Pérez y García, de Ciego de Avila.

COMITE DE DAMAS PROTECTORAS

En el Jurado Nacional de Maternidad se han recibido de los señores Jefes Locales de Sanidad de Viñales, Madruga, Güira de Melena y La Esperanza, informes relativos a haber quedado ya debidamente organizados los Comités de Damas Protectoras de la Maternidad y la Infancia en cada uno de esos Términos. El doctor López del Valle al acusar recibo de esos escritos, ha hecho presente a las distinguidas damas que constituyen esos Comités, la felicitación más expresiva del Jurado Nacional de Maternidad, por el valioso concurso que le prestan en la magna obra de la protección de la mujer y del niño.

Podemos anticipar a nuestros lectores, que en las poblaciones del interior de la República hay un gran entusiasmo por todas las fiestas que se preparan en honor de las madres y de los niños. Se están organizando bailes, funciones de cines y otros espectáculos destinados a recaudar fondos para crear premios particulares y atender también a la formación de canastillas y otras ropas que serán distribuídas entre los niños, especialmente los menores de dos años.

DE GOBERNACION

TOMAN POSESION LOS NUEVOS JEFES

Ayer tomaron posesión de sus cargos los señores José R. Tomé y Enrique Cintas, designados jefes de los Negociados de Prisiones y Personal, Bienes y Cuentas, respectivamente.

Juraron sus cargos ante el subsecretario de Gobernación, doctor José Rosado Aybar.

RIÑA EN AMARILLAS

En la Secretaría de Gobernación se recibió ayer un telegrama, del alcalde de Amarillas, que en la finca Solís había ocurrido una riña tumultuaria, en la que resultaron heridos de bala Primo Salas e Higinio Pedroso, y de cuchillo Benigno Peña.

MUERTO DE UN TIRO

En la finca Tres Colonias, del barrio de Sapimpo Fomento, fué encontrado muerto, de un tiro, en su domicilio, el campesino Buenaventura Yera y Lazo.

Se desconoce quién sea el autor del hecho.

JUGADORES DETENIDOS

El subinspector de la Policía Secreta, señor Pedro M. García, informó a la Secretaría de Gobernación que había sorprendido en el Casino Chino de Melena del Sur un juego prohibido, por lo que procedió a la detención de tres asiáticos, ocupando fichas, barajas y dinero.

También se ocuparon listas de apuntaciones a los terminales de la Lotería y de la Bolsa de Nueva York en el café El Louvre.

QUEDO CONSTITUIDA DEFINITIVAMENTE AYER, LA COMISION DE LA LECHE

SE ACORDO REUNIRSE CADA QUINCE DIAS O ANTES SI ALGUN ASUNTO LO AMERITASE ASI

En el salón de actos de la Junta Nacional de Sanidad, se reunieron ayer en la Secretaría de Sanidad y Beneficencia los doctores Bernardo J. Crespo, César Muxó, Ramón Grau Triana, José A. López del Valle, Manuel García Hernández y Antonio F. Barrera, nombrados por decreto del señor Secretario del Ramo, de fecha 6 de septiembre próximo pasado, para constituir la Comisión de Leche. Ocupó la presidencia el doctor Fernando Rensoli por haber sido designado por el doctor Francisco María Fernández.

El doctor Rensoli dió por constituída la Comisión, acordándose que actuara de Secretario de la misma el doctor Barrera.

El doctor Crespo manifiesta que en su oportunidad recibió el nombramiento como miembro de la Comisión, no comunicando en su oportunidad, por un olvido involuntario, la satisfacción y el honor que sentía por tal distinción y que en esos momentos lo hacía constar así.

Se da lectura de un escrito del Comandante Francisco Fernández de Lara, excusando su asistencia por el hecho de haber cesado en sus funciones como Supervisor del servicio de Vigilancia del Abasto de Leche de la Habana. La Comisión entiende que este asunto debía comunicarse al señor Secretario de Sanidad, toda vez que el nombramiento de miembro de la Comisión no hace mención del puesto que desempeñaba.

A propuesta del doctor López del Valle se nombra una comisión integrada por los doctores Crespo, Grau y Muxó, para revisar e informar sobre los asuntos que pudiera haber pendientes y que al mismo tiempo presentaran un plan de la forma en que actuará en lo sucesivo la Comisión de Leche.

Después de un cambio de impresiones sobre distintos particulares a tratar en juntas sucesivas, se acuerda que la Comisión se reuna cada quince días o antes si algún asunto de importancia a juicio del Presidente de la misma así lo ameritase.

Con este último acuerdo se dió por terminada la sesión.

DE PALACIO

VISITA DE DIPLOMATICOS

Ayer visitaron al Jefe del Estado, tratándole de diversos asuntos, los Ministros de Inglaterra y de Argentina y el Embajador de España.

LOS QUE VIERON AL PRESIDENTE

El Subsecretario de Justicia, el Jefe del Estado Mayor del Ejército, el Presidente del Senado, el Fiscal del Supremo y el Presidente de la Audiencia de Oriente, doctor Echeverría.

LOS OBREROS DE LA HAVANA ELECTRIC

Ayer estuvo en Palacio una comisión de obreros y empleados de la Havana Electric, con su presidente, señor Salvador Nieto, haciendo entrega al Jefe del Despacho de la Presidencia de la suma de cien pesos para contribuir al fondo que se recauda con destino a los damnificados por el ciclón.

CONFERENCIA CON EL JEFE DEL ESTADO

Conferenciaron con el Presidente, el Secretario de Justicia, el Presidente de la Audiencia de Oriente y el Fiscal del Tribunal Supremo.

El Presidente de la Audiencia de Oriente informó al Jefe del Estado de la situación de los reos Milá, Dubois y El Dulce, condenados a la última pena por la muerte del Alcalde de Guantánamo, y de Indio, también condenado a muerte por haber matado al niño que se negó a decir dónde tenía guardada su padre la cantidad de mil pesos.

Dichas autoridades informaron a los repórters de Palacio que el Supremo nada había resuelto todavía sobre esas penas, pero que estimaban que el primer ejecutado en garrote sería El Indio.

LA LIMITACION DE LA ZAFRA

Los señores José Alberni y Félix del Prado, representantes a la Cámara por Oriente, se entrevistaron ayer con el Jefe del Estado a propósito de la limitación de la zafra.

El General Machado les ratificó sus declaraciones del Nacional sobre dicho asunto en el discurso pronunciado allí, con ocasión del banquete que le fué ofrecido por las Corporaciones Económicas de Cuba.

Así, pues, Cuba, no obstante la limitación de la zafra, tendrá reservas de caña para el caso en que los demás países productores de azúcar, aprovechando la limitación de Cuba, quieran acaparar el mercado con una superproducción. Y en ese caso, este país molería esas reservas de caña para no ser desalojado del mercado que es suyo casi por entero.

LA COMISION DE SOLDADOS HISPANO-AMERICANOS

Los soldados de la guerra hispano americana llegados ayer a la Habana para asistir a la inauguración de un monumento conmemorativo erigido en Santiago de Cuba, serán recibidos hoy por el Presidente de la República.

NO HABRA NULIDADES EN MATANZAS

El Gobernador de Matanzas aseguró a los repórters de Palacio que no es cierto que se verifiquen nulidades de elecciones en la provincia de Matanzas.

DE ESTADO

AYUDA EN VALENCIA PARA LOS DAMNIFICADOS

El Cónsul de Cuba en Valencia, señor Alfredo Trigo, ha remitido a la Secretaría de Estado, un informe a la Secretaría de Estado sobre la suscripción en aquella oficina, para ayudar a los damnificados del ciclón.

La cantidad recaudada ha sido gi- 3.091.50 pesetas, que ha sido giradas al Embajador de Cuba en Madrid.

El Ayuntamiento ha contribuido a la suscripción nacional iniciada por el Gobierno español con la cantidad de pesetas, 5.000.00 y 1.000.00 de la Diputación Provincial.

HA SIDO DESIGNADO JEFE LOCAL DE SANIDAD DE LA HABANA EL DIRECTOR DEL HOSPITAL GENERAL CALIXTO GARCIA

Para el cargo de inspector general de Beneficencia ha sido nombrado el doctor Rodrigo Arias.—Para la dirección interina del Hospital general "Calixto García", el Dr. José E. López Silvero

A propuesta del doctor Francisco María Fernández, Secretario de Sanidad y Beneficencia, el señor Presidente de la República firmó ayer por la mañana varios importantes Decretos relacionados con el alto personal de aquella dependencia del Estado.

Se le aceptó la renuncia de jefe local de Sanidad de Sancti Spiritus al doctor Agustín J. Cañizares, nombrándose en su lugar al doctor Mario García Madrigal a quien se le aceptó la renuncia del cargo de Inspector General de Beneficencia.

Para el cargo de Inspector General de Beneficencia fué nombrado al caballeroso y correcto doctor Rodrigo Arias y Delgado, quien actualmente ocupa la plaza de Jefe del Negociado de Personal, Bienes y Cuentas de la Dirección de Sanidad, en comisión Jefe Local de Sanidad de la Habana.

El doctor Francisco Pérez López Silvero, actualmente Director del Hospital Nacional "General Calixto García" fué nombrado, en comisión, Jefe Local de Sanidad de la Habana. Para la Dirección interina del "Calixto García" fué nombrado el doctor José E. López Silvero, con el haber mensual de $250.00 con cargo al capítulo de "Imprevistos".

Para el cargo de Jefe de Personal, Bienes y Cuentas de la Dirección de Sanidad que deja vacante el doctor Arias Delgado, fué ascendido el señor César Faez y Muro, actual Jefe de Administración de 4a. Clase, Jefe del Negociado de Correspondencia y Archivo, nombrándose en su lugar al doctor Angel Gregorio y Alayo, quien venía desempeñando la plaza de Inspector Especial Médico, Jefe de Administración de 6a. Clase, de la Inspección General de la Dirección de Sanidad. Para el cargo que deja el doctor Gregorio Alayo, fué nombrado, asimismo, el doctor Oscar Cartaya.

El doctor Rodrigo Arias hablando ayer con los reporters hubo de manifestarles que, de acuerdo con el Presidente de la República y con el doctor Francisco María Fernández, comenzaría inmediatamente a actuar en su nuevo cargo con el fin de hacer cumplir el Decreto Presidencial de 1924, por el que la Dirección de Beneficencia fiscalizara los bienes de todas las asociaciones, instituciones, etc., de beneficencia.

El doctor López Silvero, que hoy a las tres de la tarde tomará posesión de la Jefatura Local de la Habana, declaró a los reporters que su misión se concretaría a hacer cumplir a los vecinos y comerciantes habaneros, todo cuanto disponen las Ordenanzas Sanitarias vigentes.

SOBRE LA PASTEURIZACION DE LA LECHE

En informaciones anteriores hemos expuesto los propósitos que animan a las autoridades de llegar, aunque paulatinamente y sin violencias perjudiciales para nadie, a la exigencia de que toda leche que se venda en Cuba, esté pasteurizada o se venda cruda pero reuniendo ciertas condiciones y bajo la denominación de "leche certificada".

De acuerdo con lo expuesto y por creerlo de utilidad para los no familiarizados con estos asuntos, publicamos sucintamente algunos datos sobre la pasteurización de la leche y sus ventajas desde el punto de vista práctico y sanitario.

El procedimiento conocido por "pasteurización", deriva su nombre del gran científico Luis Pasteur, quien durante los años de 1860-1864 realizó trascendentales experiencias sobre los cambios que experimentan los vinos; por ellos demostró que sometiendo el vino a determinada temperatura por un espacio determinado de tiempo, se evitaban ciertas "enfermedades" que sufría.

Aplicado ese procedimiento a la leche consiste simplemente en retardar la descomposición de ese líquido nutriente por las bacterias que siempre lleva, destruyendo al efecto, los gérmenes que la producen y que muchos de ellos, en su mayoría, producen trastornos y enfermedades en el hombre.

La leche, no cabe duda, es una de las fuentes principales de enfermedades para la especie humana: por ejemplo, la tuberculosis del ganado lechero suele ser trasmitida a la persona que ingiera esa leche, así como también la leche manipulada por personas enfermas, por bacterias o gérmenes del aire, infectada por aguas contaminadas, es foco de infección y produce la fiebre tifoidea, enteritis principalmente en los niños, afecciones gastro-intestinales variadísimas, etc.

La leche, pura al salir de la ubre de la vaca, se contamina por el ordeño, conducción, trasiego y reparto, siendo excelente medio de cultivo para las bacterias patógenas, es decir, productoras de enfermedades. La vasta extensión de la industria lechera por otra parte, hace materialmente imposible una acción sanitaria eficiente y una inspección diaria de toda la leche consumida; de aquí que se hace necesaria, para eliminar esos peligros tomar medidas de carácter general que pongan a cubierto al consumidor de esas contingencias.

La denominada "leche certificada" reúne todos los requisitos para ser considerada como una leche cruda de vaca en estado de pureza práctica; pero para conseguir ese fin, se exigen ciertos y determinados requisitos a los productores que hacen que su precio sea el doble que la leche pasteurizada: este hecho la hace prohibitiva para la mayoría del público.

La aplicación del calor en ciertas condiciones destruye los gérmenes o bacterias de la leche o cuando menos disminuye en alto grado sus cualidades peligrosas; pero no se consigue, como se cree corrientemente, con el solo hecho de hervir en la casa la leche que se le entrega a la familia para el consumo, que no es una verdadera ebullición del producto, ni alcanza una temperatura superior a 80 grados.

La leche contiene, como parte de sus propiedades naturales, bacterias del ácido láctico y sustancias capaces de producirlas. Estas son las que cortan la leche, como señal de aviso, previsto por la naturaleza de que ya no es buena la leche para el consumo. También contiene en menor proporción, bacterias del grupo llamado "peptonizadoras", que son las que causan en más o menos tiempo la descomposición o putrefacción de cualquiera materia orgánica, como carne, frutas, etc.

Las bacterias del ácido láctico se destruyen a temperatura alta, como la de ebullición que es 100 grados. Las peptonizadoras quedan y lo que es peor aumentan y proliferan por el mismo calor que ha inutilizado a las otras.

La leche pasteurizada por los métodos científicos modernos ya en práctica, no tiene las desventajas de la leche hervida, pero sí ofrece la garantía de eliminación de microbios peligrosos, a tiempo que mantiene los elementos buenos de ese alimento, su facilidad de asimilación y su sabor natural.

Su sometimiento a una temperatura de 62 grados centígrados mantenida uniformemente por espacio de treinta minutos en aparatos especiales, se distribuyen las bacterias enemigas, pero esa temperatura, 36 grados más baja que la de ebullición, no cuece la leche ni altera sus cualidades naturales.

A pesar de ser sometida a este procedimiento, la leche pasteurizada tiene el sabor de la cruda y su conservación es mayor que la de ésta; debidamente envasada en pomos estérilas, se puede guardar en la casa durante todo el día sin necesidad de colocarla en la nevera.

Hasta ahora la pasteurización de la leche, en plantas higiénicas y adecuadas, bajo una dirección competente y con la inspección debida, ofrece la mayor y más eficaz garantía encontrada, de la pureza y calidad nutritiva del producto y seguridad para el consumidor.

AYER RECIBIO EL DOCTOR MARTINEZ ORTIZ AL CUERPO DIPLOMATICO

ASISTIO EN PLENO

Ayer recibió el Secretario de Estado, doctor Rafael Martínez Ortiz, al Cuerpo Diplomático acreditado ante nuestra Cancillería. En el salón de recepciones de la Secretaría de Estado, el doctor Miguel Angel Campa, como Director del Protocolo, hizo la presentación de los distintos representantes diplomáticos quienes le ofrecieron sus respeto al nuevo Secretario de Relaciones Exteriores.

El Cuerpo Diplomático en pleno acudió a esta recepción, entre los que se hallaban, el Embajador de España, Don Francisco Gutiérrez de la Aguera, el Embajador de los Estados Unidos de América, General Enoch H. Crowder, y los Ministros de Colombia, Argentina, Alemania, Venezuela; Italia; Santo Domingo; Panamá; Gran Bretaña; Argentina; China; Haití y México y los Encargados de Negocios: del Perú; Brasil; Chile; Francia y Noruega.

El Ministro del Urugüay señor Erasmo de Callorda, excusó su presencia por enfermedad, y se hizo representar por el Secretario de la Legación, señor Jac.

PARA REGALOS

Las más selectas y mejores flores son las de "EL CLAVEL"
Bouquets para novias y ramos de tornaboda, desde $5.00 al de mejor calidad.

Cestos de mimbres, Caja de flores y Ramos artísticos para regalos y felicitaciones, desde $5.00 en adelante.

Arpas, Herraduras y Liras preciosas para regalar a las artistas de $10.00 a la más valiosa.

Banderas, Escudos, Estrellas y letreros de flores naturales para artistas y actos patrióticos, desde $20.00.

Enviamos flores a la Habana, al interior de la Isla, y a cualquier parte del mundo.

FLORES Y CORONAS

Hacemos adornos de Iglesias y de casas para bodas y fiestas, desde el más sencillo y barato al mejor y más extraordinario.

Centros de mesa artísticos y originales para comidas y banquetes desde $3.00 en adelante.

Especialidad en ofrendas fúnebres de Coronas, Cruces, Cojines y Columnas tronchadas, desde $5.00 a la más suntuosa.

Cruces-Sudario para colocar sobre el féretro, ofrendas muy fúnebre y del mejor efecto, desde $30.00 hasta $75.00 y $100.00 una.

Sudario de tul para cubrir el féretro tapizado de flores selectas y escogidas, de $100.00 hasta $250.00 uno.

VISITENOS O HAGA SUS PEDIDOS POR TELEFONO

JARDIN "EL CLAVEL"
ARMAND Y HERMANO
General Lee y Coronel M. Martínez. Telfs. FO-7238 FO.7029 FO-7937 F-3587-Marianao
REMITIMOS CATALOGO GRATIS

M.E.C.D. 2016

ANUNCIOS CLASIFICADOS

ULTIMA HORA

ANUNCIOS CLASIFICADOS DEL "DIARIO DE LA MARINA"

LISTA DE LAS AGENCIAS DE LOS ANUNCIOS CLASIFICADOS

DE LOS MUELLES A GALIANO

Nº 1.—Obispo y Cuba, Vidriera de tabacos.
Nº 2.—Oficios 32, Vidriera de Tabacos.
Nº 3.—Zulueta y Misión. "Hotel París", Vidriera de Tabacos
Nº 28.—Obispo y Compostela, "La Popular", Vidriera de Billetes.
Nº 10.—Mercado de Colón, 25, "El Gallo".
Nº 9.—Consulado y Animas, Farmacia "Santa Amalia".
Nº 8.—Galiano 11, Panadería "La Flor de Galiano".
Nº 7.—Neptuno y Aguila, Almacén de Víveres "El Aguila".
Nº 5.—Galiano y San Rafael, Almacenes "El Encanto".
Nº 5.—Galiano y Zanja, Café "El Imperial", Vidriera de Tabacos.
Nº 35.—Salud y Lealtad, Farmacia del doctor Luis M. de Lacosa.
Nº 4.—Monte y Amistad, Café "Marte y Belona", Vidriera de Tabacos.
Nº 51.—Oficios 50.—Hotel "El Oriente".

DE GALIANO A BELASCOAIN

Nº 18.—San Rafael y Campanario, Café "Las Delicias", Vidriera de Tabacos.
Nº 37.—San Lázaro y Campanario, bodega "La Palma".
Nº 16.—San Lázaro y Belascoaín Café "Manhattan", Vidriera de Tabacos.
Nº 15.—Neptuno y Belascoaín, "El Gato Blanco", Billetes.
Nº 12.—Belascoaín 118, esquina a Santo Tomás "La Villa de Navelgas".
Nº 14.—Reina y Chávez, Café "El Mundo", Vidriera de Tabacos.
Nº 34.—Vives y Figuras, bodega "El Globo".
Nº 32.—Florida y Esperanza, bodega "El Almacén de Florida".

DE BELASCOAIN A INFANTA

Nº 17.—Aramburu 36, Barbería de Guillermo Valdés.
Nº 19.—Infanta y San Rafael, Café "Moderno", Vidriera de Tabacos.
Nº 20.—Infanta y Carlos III, Café "Las Avenidas", Vidriera de Tabacos.
Nº 26.—San Lázaro 388, Café "El Escorial".
Nº 11.—Monte y Arroyo, "La Sorpresa", Vidriera de Tabacos.
Nº 21.—Monte e Infanta, Café "La Esquina de Tejas", Vidriera de Tabacos.
Nº 52.—Carlos III, número 50, "El Paseo", Café.
Nº 58.—Máximo Gómez 405. Depósito de miel y melado. 4

VEDADO

Nº 25.—San Lázaro y N., Víveres Finos "El Cisne".
Nº 27.—Calzada y Paseo, Víveres Finos, "La Luna".
Nº 30.—Línea 158, entre 18 y 20, Café "El Imperial".
Nº 42.—11 y K, Bodega "La Flor temo".
Nº 43.—11 y p, Bodega "La Flor de Oriente".
Nº 36.—23 y 12, Café "El Chalet", Vidriera de Tabacos.

JESUS DEL MONTE, VIBORA Y LUYANO

Nº 33.—Diez de Octubre 147 (Puente de Agua Dulce), Café "La Parra", Vidriera de Tabacos
Nº 43.—Agua Dulce 10, Taller de Carrocería de Francisco Venta.
Nº 22.—San Francisco y Buena Ventura, Bodega.
Nº 48.—Porvenir y Milagros, Bodega "La Deportiva".
Nº 23.—Avenida de Acosta y Luz Caballero, bodega "La Ofelia".
Nº 49.—Concepción y Avenida de Acosta, Ferretería "La Verdad".
Nº 29.—Diez de Octubre y San Mariano, Bodega "La Maravilla".
Nº 31.—Diez de Octubre, 614, Farmacia "San Ramón".
Nº 47.—Luyanó y Concha, Café "Luyanó Moderno".
Nº 54.—10 de Octubre 305, "La Vifa", Almacén de Víveres.
Nº 57.—Calzada de Jesús del Monte número 71, bajos, Rafael González.

ARROYO APOLO Y SANTA AMALIA

Nº 46.—Calzada de Arroyo Apolo 20, Víveres "La Palma".
Nº 45.—Diez de Octubre 763, Tienda Mixta (Reparto Santa Amalia).

CERRO

Nº 50.—Calzada del Cerro y Domínguez, Víveres "El Almacén".
Nº 24.—Cerro 875, Juan Seijas
Nº 59.—CHURRUCA 1-B esquina a SAN CRISTOBAL, Hermanos Castellanos.

MARIANAO

Nº 44.—Real 83, Panadería "La Moderna".

JACOMINO

Nº 40.—San Miguel del Padrón y Morales, Pedro Muniz y Carrera.

REGLA

Nº 55.—Maceo 48, Esteban García.

GUANABACOA

Nº53.—Pepe Antonio 20, Miguel Rivas Guinat.

CASA BLANCA

Nº 56.—Artes 59, Casa Blanca, Lorenzo Carreras.

(A) ALQUILERES DE CASAS

(1)—Habana

SUBIRANA Y PEÑALVER
Se alquilan bajos y altos con sala, comedor, tres cuatros, baño intercalado completo, calentador, cuarto de criados, servicio y cocina. Las llaves en el puesto de frutas.

PEÑALVER Y SUBIRANA
Se alquilan bajos y altos con sala, dos grandes cuartos, baño completo y cocina. La llave en el puesto de frutas. Telf. F-2444.
U. H. 52683 15 dic.

SAN Nicolás 64 B segundo entre Neptuno y Concordia, de sala, recibidor, comedor, tres habitaciones, baño intercalado, agua fría y caliente, cocina de gas, cuarto y servicia de criados. Informes La Regente. Teléfono A-4376.
U H 55659 9 dc.

SE alquilan los altos de Inquisidor núm. 15, sala, comedor y tres cuartos. La llave en la vidriera del café, Inquisidor y Santa Clara. Informan La Vinatera, Arbol Seco y Peñalver, U-1794.
53225 13 dic.

ALQUILERES DE CASAS

SE ALQUILAN
Espléndidos bajos de Aguiar 118 entre Teniente Rey y Muralla, propios para almacén. Llave en los altos Informan en Avenida República 386, altos. U-4823.
U H 53207 19 dic

OBISPO NUM. 20
SE ALQUILA ESTA CASA. INFORMAN: CALLE 15 NUM. 220, VEDADO.
U. H. 52561.—9 Dic.

SAN Lázaro 318, buena casa para oficina o comercio, tres puertas a la calle. $60. Informan A-4204. llave al fondo. Malecón 318.
53226 18 dic

PRECIOSOS ALTOS ESQUINA
85 pesos, Colón 23 dos cuadras de Prado. Sala, saleta, cinco cuartos, baño completo, cielo raso, agua abundante. Informes: Animas 196. Teléfono M-1283.
U H 53305 13 dc.

NEPTUNO 219
entre Oquendo y Soledad. Se alquilan estos altos que son nuevos, sala, saleta, 3 cuartos, baño intercalado, comedor al fondo, servicio y cuarto para criados. La llave en la mueblería, bajos. Más informes allí, de 2 a 4.
U H 53210 14 dc.

SE alquila el primer piso de Virtudes 177 entre Oquendo y Soledad. Sala, saleta, comedor, tres habitaciones y baño intercalado, casa nueva, fresca y agua muy abundante. Llaves e informes en La Moda. Neptuno y Galiano. Tel. A-4454.
53347 13 dc.

HERMOSOS altos en $60 con cuatro cuartos etc. Jesús María 73 entre Compostela y Habana. En $33 los altos Carmen número 41. Informan Belascoaín 648, altos. M-6647. 53344 10 dc.

ALQUILO un precioso segundo piso en Neptuno 216 esquina a Soledad. Tiene 4 cuartos, sala, comedor, baño intercalado, agua caliente en todos sus aparatos, pantry, cocina, servicio para criados. Informes Teléfono F-4779. U H 53288 13 dc.

SE alquilan dos pisos modernos en Estrella 56 compuestos de sala, saleta y cuartos y cocina de gas, servicios, agua abundante. Informan al lado, bodega.
53297 11 dc.

SE alquila un espléndido local en la calle Chávez No. 6. Informan en la misma.
53329 12 dc.

ALQUILO rebajada $60,00 Concordia 193, bajos; sala, saleta, tres cuartos, comedor al fondo, baño intercalado, cocina, servicios, cuarto criados. Llaves bodega. Informan San Lázaro 392. U-1398. A-6524.
53324 16 dc.

SE alquila la planta baja de la casa de Sol 60, bajos, compuesta de gran departamento con grandes comodidades para casa de comercio, comisiones almacén, etcétera. Servicios sanitarios. Véanla; el alto ya está alquilado. Informan en la bodega de la esquina y su dueño en San Miguel 86. Teléfono A-6954.
53206 14 dc.

SE alquila el cuarto piso, propio para familia de gusto. Vista directa al Prado y Malecón. Precio razonable. Consulado 7 y 9, casi esquina a Prado. Informa el portero.
53243 11 dc.

SE alquila en Malecón 338 entre Gervasio y Belascoaín, un hermosísimo y lujoso segundo piso de casa, moderna fabricación compuesta de sala, comedor y grandes y fresquísimas habitaciones dormitorio, baño intercalado, cocina y calentador de gas, cuarto y servicio de criados; al frente una hermosa terraza a todo el ancho de la casa, agua en abundancia a todas horas. Puede verse a todas horas e informan en Aguiar 19, bajos Teléfono M-3032. 53244 12 dc.

EN lo mejor de la ciudad se alquilan dos casas modernas, compuestas de sala, comedor dos cuartos, baño intercalado, cocina de gas, calentador, cuarto y servicio de criados, renta como para damnificados del ciclón. Esto es en Galiano número 12 esquina a Lagunas, altos de la Ferretería Plus Ultra. Informan en El Espejo, Galiano 103. Teléfonos A-5402 y U-1428.
U H 53269 11 dc.

SE alquila el tercer piso de San Nicolás número 68 casi esquina Neptuno. Sala, comedor, tres cuartos. Precio $60. Informan en La Casa de Enrique. Neptuno 74 Teléfono M-6761. 53354 16 dc.

ALQUILO pisos Refugio 29 y Aguiar 47 cerca del comercio y oficinas. Sala, comedor, tres cuartos, etc. Informan en las mismas. Teléfono A-3002.
53363 11 dc.

PARA comercio en Neptuno 180, entre Gervasio y Belascoaín. Se alquila una casa nueva, alto y bajo, $150. 53358 11 dc

(2)—Vedado

VEDADO. A dos cuadras de Línea, Baños 6 altos modernos, sala, saleta, seis grandes cuartos, comedor, baño intercalado, terraza. F 4187. A. Caos. M 1238.
U.H. 53028 11 dic.

VEDADO. Calle tercera entre 2 y 4, se alquilan dos pisos juntos o separados; precio: $8 y 60 pesos. La llave en los bajos e informan Telf. FO 7695.
U.H 53024 9 dic.

CALLE 20 y 17, se alquila casa planta baja y acabada de construir. Jardín, portal, sala, comedor, dos cuartos, baño intercalado, cocina y calentador de gas y servicios de criados, informan en la Botica o en el Teléfono F-1408.
53341 12 dc.

VEDADO, calle 15 No. 337, alquilo casa con jardín, portal, sala, comedor, cuatro cuartos; el de criados y demás comodidades. La llave por A en el 155.
53342 19 dc.

SE ALQUILAN
Los modernos altos de calle Dos esquina a Zapata, a una cuadra de los tranvías de San Francisco y Marianao-Parque Central acabados de pintar, con servicio de baño completo, abundante agua, fría y caliente y demás comodidades. La llave e informes en los bajos o por el Teléfono F-4965. 53218 13 dc.

SE ALQUILAN LOS HERMOSOS
altos calle 6 No. 185 casi esquina a 23, con seis habitaciones, terraza, hall, baño cocina de gas, calentador y servicio de criados. Informes en los mismos por la mañana. U H 53237 23 dc.

VEDADO. Se alquilan los altos de H 93 entre 9 y 11 a media cuadra de la línea compuestos de hermoso portal, sala, recibidor, hall, 5 hermosos cuartos y dos más pequeños espléndido comedor, hermoso baño, pantry, gran cocina y servicio de criados, motor para subir el agua. La llave e informes Calzada 167 entre I y J. en los bajos.
53296 16 dc

VEDADO. Se alquila calle Diez No. 17, entre Línea y Calzada, espléndidos altos, cinco habitaciones, doble servicio sanitario, cuartos criados, garage. Informan: en los mismos. Teléfono M-1669.
53286 18 dc.

SE alquilan los altos de la casa calle 19 entre 14 y 16, Vedado compuesta de sala, comedor, 4 cuartos, baño, cocina y servicios de criados. Informan Teléfono F-3527. 53318 14 dc.

PRIMERA y C., Vedado. Se alquila una planta alta con sala, recibidor, hall, cuatro cuartos, baño intercalado, con calentador, pantry, cocina de gas, cuarto y servicio de criados. Con o sin garage. Toda muy moderna. Informan al lado. Teléfono F-1288.
U H 53233 11 dc.

VEDADO. Alquiler rebajado, de $120 a $80. Chalet moderno, mampostería, cuatro cuartos, baño agua abundante y baño criados. Calle D 205 entre 23 y 21. Para informes de 9 a 11 en el mismo o al Teléfono I-1203.
53355 10 dc.

(3)—J. del Monte y la Víbora

HERMOSA CASA
SE alquila en precio módico, los preciosos, modernos y frescos altos y bajos de Juan Bruno Zayas 20, esquina a Lacret. Llaves en los bajos de la izquierda Informan Dr. Parés. D número 200, Vedado. Teléfono F-4483.
52895.—12 Dic.

ALQUILERES DE CASAS

SANTOS SUAREZ 3½
Se alquilan los altos con terraza, sala, comedor, cuatro cuartos, baño, cuarto de criados y cocina. La llave en el número 1. Telf. F-2444.
U. H. 52683 15 dic.

EN la calle de Luz Caballero entre Patrocinio y Carmen, se alquila el hermoso chalet Villa Pancho, con grandes comodidades, no falta nunca el agua, garage para dos máquinas, precio de situación. La llave en la "Villa Virginia", frente al Parque de la Loma del Mazo Teléfono I-2484.
U H E 2480 ind. 26 oct.

SE alquila hermosa y cómodo chalet en lo mejor de la Víbora, Avenida de Santa Catalina esquina a José Antonio Saco. Consiste de jardín, portal, sala, cinco habitaciones, baño intercalado, hall, comedor, pantry, cocina, cuarto y servicio de criados, garage para dos máquinas, cuarto para chauffeur, patio y traspatio. Teléfono I-5754.
U H 53291 11 dc.

SE alquilan en la Víbora, chalet de alto y bajo en la calle de Milagros entre Juan B. Zayas y Luz Caballero, con sala, comedor, servicio y cocina en los bajos, sala y 4 cuartos en los altos con baño completo, garage, jardín al frente, costado y fondo con árboles, último precio cien pesos. La casa calle de Santa Catalina 77 entre Lawton y Armas con sala, saleta, comedor al fondo tres cuartos de familia, uno de criados con servicio, cocina con calentador y baño intercalado. Precio sesenta pesos. Informan Teléfonos M-1382 y F-1321.
53300 14 dc.

EN el lugar más saludable de la Víbora, frente al paradero de la Havana Central a cinco minutos de la Habana, alquilo lindas casas acabadas de construir, provistas de todos los adelantos modernos. Calzada de la Víbora esquina a Genaro Sánchez. Informan: Obispo 15, altos.
53241 11 dc.

SE ALQUILA la casa Luz 4, Víbora, a media cuadra del Tranvía. Informan en el núm. 2.
4d 9 Dic.

SE alquilan los grandes y ventilados altos de la casa Herrera y Fábrica frente al parque Poey en Luyanó. Informes en la bodega y Café El Día. Teléfono M-5082
53361 11 dc.

(B) DEPARTAMENTOS

(7)—Habana

EDIFICIO CORBON
Industria 72 1|2, a dos cuadras de Prado. Apartamentos de dos espaciosas habitaciones y gran cuarto de baño con abundante agua caliente y fría, servicio de criados, ascensor día y noche y sereno en el interior. Precio desde $45.00.
U H 51554 28 dc

PRADO 87 altos del Cine Lara, alquilan un apartamento con dos habitaciones en cuarenta pesos; una habitación grande en treinta pesos y dos en la azotea, para hombres solos a doce pesos.
U H 52376 10 dc

PARA consultorios profesionales, modernos, frescos, elegantes altos. Edificio Belascoaín 54, cuatro apartamentos, dos recibidores, servicios, agua abundante. Fiador $85. U-5735.
53312 11 dc.

FRENTE a la Secretaría de Hacienda, Obispo 16 esquina a San Ignacio, se alquilan oficinas. Informa el portero
53242 11 dc.

NARCISO LOPEZ 4 FRENTE
al Muelle de Caballería. Alquilo departamentos de tres habitaciones con servicio interior, vista a la calle, rebajados de precio, desde 30 a 40 pesos. 53357 12 dc

MONTE 2 A., esquina a Zulueta departamentos de dos habitaciones, vista a la calle, amplios y frescos, rebajados de precio a $25 y $30.
53356 12 dc

(C) HABITACIONES

(10)—Habana

PALACIO Abadía. Cuba 86, casi esquina a Teniente Rey. Edificio moderno, ventilado, tranquilo; habitaciones con lavabos y todo confort, desde 20 pesos mensuales; agua permanente; M 9726.
U.H. 53091 14 dic.

SE alquilan frescas y amplias habitaciones con agua corriente con frente al Parque de Maceo a persona de toda moralidad. Altos del Café Vista Alegre. San Lázaro 366. 53311 18 dc.

ALQUILO habitaciones muy amplias y frescas, $12, $15 y $17. Casa muy seria. Mucha agua. Una buena habitación en la azotea. Habana 111, altos.
53322 11 dc.

SE alquilan habitaciones en buenas condiciones, en la calle de Habana 113. Venga a verlas. 53334 11 dc.

EN Lamparilla, altos, se alquilan dos habitaciones ventiladas, juntas o separadas, a hombres solos. Precios módicos En el 48, bajos, informan.
53232 14 dc.

CASA para familias. Belascoaín 41 1|2 centro comercial. Habitaciones a 13 pesos para hombres solos, con lavabos de agua corriente y luz toda la noche. Familias precios reducidos. Se exigen referencias.
53365 11 dc.

(D) LOCALES

(13)—Habana

EN $160.00
alquilo amplio local, moderno, para almacén o establecimiento. Figuras 37, entre Monte y Tenerife, con 350 metros de superficie, columnas hierro, puertas metálicas, piso granito. Hago contrato. Informan Tefono A-1320.
U H 50070 15 dic.

UN LOCAL
con armatostes, se cede
EN SAN RAFAEL
entre Belascoaín y Gervasio. Informes: Teléfono M 5826 y U 5925.
U. H. 52987 14 dic.

CALLE OBISPO
en buen punto, se alquila un buen local con contrato. Informan en el núm. 64.
53231 14 dc.

LOCAL se alquila para establecimiento. Condesa y Lealtad, casa nueva. Precio muy barato. Informan La Democracia. Monte 103. Teléfono A-4917.
53353 13 dc.

(14)—Barrios

SE alquilan dos naves en la calle Santa Ana No. 2 entre Rosa Enriquez y Cueto, Luyanó. Informan en la misma.
53328 12 dc.

SE alquila la esquina de Calzada de la Víbora y Genaro Sánchez, construída especialmente para establecimiento moderno. Situación ideal. Informes: Obispo 16 altos. Teléfono A-6420.
53240 11 dc

CARNICEROS en ganga alquilo local en Golcuría y O'Farrill en 15 pesos, seis meses gratis y contrato y en la misma una casa con baño moderno en 30 pesos. Más informes en los Teléfonos I-3688, A-0208.
53362 11 dc.

(F) SE NECESITAN

(17)—Criadas de mano y Manejadoras

SOLICITO una buena criada que entienda el servicio de comedor y tenga recomendaciones de las casas donde haya servido. Buen sueldo. Prado 6 de 9 a 2.
U-H. 53120 9 dic.

SE NECESITAN

SE solicita una criadita para cuidar un niño de dos años. Avenida de Acosta entre Revolución y Felipe Poey. Teléfono I-6649.
53381 11 dc.

SE solicitan dos criadas serias; una tiene que entender de costura. Calle 11 y 4, Vedado.
53323 12 dc.

(24)—Personas de ignorado domicilio

SE desea saber el paradero de Nicasio Viera Pérez y José Viera Pérez. Están por la Provincia de Matanzas. Los solicita su primo Isaack para asuntos particulares. Informan Empedrado 79, bajos.
53360 11 dc.

(25)—Varios

SOCIO CON $10.000
Solicito uno para ampliar una conocida industria bien montada y con espléndida clientela; el valor invertido es tres veces más. Puede administrar él mismo el negocio. También admito un comanditario. Informan V. Expósito. Edificio Calle. Departamento 215, Habana.
E 3814 5 d 9

SOLICITAMOS AGENTES con sueldo o comisión para vender del fabricante al consumidor. Obrapía 98, altos. Dpto. número 13. De 1 a 5 p. m.
53309—10 Dic.

SOLICITO socio o vendo puesto de frutas, por no poderlo atender. Es bonito negocio. Informes San Lázaro 23. Frutería.
53334 10 dc.

NECESITO persona que quiera trabajar en una frutería y que disponga de algún dinero. Lo admito a mitad de utilidades Informes: Animas y Consulado. Frutería Fernández.
53359 11 dc.

(G) SE OFRECEN

(27)—Criadas de mano y Manejadoras

DESEA colocarse una joven peninsular de criada de manos o manejadora. Tiene referencias. Informan Merced 72. Teléfono M-5770.
UH- 53149 9 dic.

DESEA colocarse una señora de mediana edad para criada de mano o manejadora. Informan Concordia y San Francisco, bodega, teléfono U-3211.
53265 11 dic.

SE ofrece muchacha española con referencias; tiene práctica en el servicio de comedor, o para criada de mano; es seria; desea casa de moralidad y en la misma se ofrece una por horas. I-4702.
53264 11 dic

SE desea colocar un muchacho de catorce de edad para criado de mano o para comercio. I-4379.
53263 11 dic

SE desea colocar una señora de mediana edad para criada de mano o manejadora. Teléfono I-4379.
53261 11 dic.

DESEA colocarse una señora con un niño de un año, para los quehaceres de un matrimonio solo. Informan Teniente Rey 89, teléfono F. O. 9095 o Buena Vista, Avenida Segunda y Calle Tres.
53253 10 dic.

DESEA colocarse una señora española de criada de mano o manejadora, no le importa cocinar y limpiar, siendo corta familia. Tiene referencias. Teléfono U-4290. Oquendo número 93.
53278 10 dic

DESEA colocarse una joven española para criada de mano y entiende de cocina. Informan A-6335. 53293 12 dc.

DESE colocarse una joven peninsular de criada de mano. Cumple con su obligación; desea dormir fuera. Aguila 114. Teléfono M-7951.
53294 10 dc.

DESEA colocarse una joven española, que lleva tiempo en el país, para criada de mano, de cuartos o de comedor, entiende un poco de costura y otra recién llegada, las dos tienen quien las garantice. Infanzón 8, casi esquina a Concha, Luyanó. Teléfono X-1041.
53301 10 dc.

DESEA colocarse una joven española de criada de mano o manejadora. Llame al Teléfono M-8512. 53307 11 dc.

SE ofrece señorita rusa, para criada de mano o lavar y planchar. Tiene recomendaciones. Informan Compostela 10.
53321 11 dc.

DESEAN colocarse dos señoras españolas de criadas de mano. Una entiende un poco de cocina para dormir fuera y la otra le da lo mismo dormir fuera que en la casa. Informan calle 24 entre 15 y 17 número 57. Teléfono F-1403.
53324 10 dc

DESEA colocarse una muchacha peninsular de criada de mano o manejadora. Tiene recomendaciones. Tel. A-9103.
53251 10 dc.

(28)—Criadas de Habitaciones y Coser

DESEA colocarse una joven española. Sabe coser y bordar. Informan en Vives número 73 y 75. Teléfono A-6180.
53299 11 dc

DESEA colocarse una joven española para cuartos y coser. Sabe lavar y planchar ropa fina de señora. Está acostumbrada al servicio fino de buenas casas. Lleva tiempo en el país. Teniente Rey 77, altos. Teléfono M-3064.
53350 11 dc.

(29)—Criados de mano

DESEA colocarse un muchacho español de 25 años de criado de mano. Tiene buenas referencias. Sol 91, habitación 12. Teléfono M-9767. U.H. 53094 9 dic.

SE desea colocar un joven español de criado de oficina, o almacén, ayudante de chauffeur, o encargado de casa de inquilinato o portero; es serio y formal. Tiene buenas recomendaciones e informan Calzada y Baños, 258, teléfono F-1629.
53282 11 dic.

UN criado de mediana edad, acostumbrado al servicio de buenas casas desea colocarse, pudiendo dar referencias inmejorables. No le importa salir al interior. Informan Teléfono A-8334.
53338 10 dc.

JOVEN español desea colocarse de criado o de camarero o ayudante de chauffeur. Pregunte por Cesáreo. Tel. F-2221
53302 10 dc.

SE ofrece muchacho español, para camareo, portero o para limpieza de oficinas. Informan Reina 73. Teléfono M-8716.
53333 11 dc.

(30)—Cocineras

COCINERA repostera de mediana edad, se ofrece en Mercaderes 16 y medio; pregunte a la encargada. U.H. 52988 9 dic.

UNA señora peninsular de mediana edad, desea colocarse de cocinera en casa de moralidad; tiene quien responda por ella. Dirijanse calle Antón Recio 92, entre Vives y Puerta Cerrada. No es casa de vecindad. 53284 10 dic

DESEA colocarse de cocinera una señora del país para corta familia o para señora sola. Más informes San Nicolás número 173, altos.
53292 10 dic.

DESEA colocarse una joven española de cocinera. Lleva tiempo en el país. Informan: Monte 98. Teléfono M-7130.
53319 10 dc.

DESEA colocarse de cocinera una señora del país. Sabe su obligación. Informan Teléfono A-3979. 53336 10 dc.

DESEA colocarse una cocinera española práctica en el oficio a la española y criolla. Sabe hacer dulces y plaza. No duerme en la colocación. Tel. M-6416.
53325 10 dc.

DESEA colocarse una cocinera. Duerme en la colocación, con buenas referencias. Informan Hotel Las Brisas de Colón. Monte 23 entrada por Cienfuegos. Teléfono M-1671. 53332 11 dc.

DESEA colocarse una cocinera española en casa moral. Lleva tiempo en el país. Sabe cumplir con su obligación. Informan calle 19 No. 329 entre A y B.
53214 10 dc.

(31)—Cocineros

SE ofrece un cocinero repostero, con referencias de las mejores casas de la Habana. Trabaja toda clase de comidas. Sale al campo. Informes Tel. A-5103.
U H 53337 10 dc.

SE OFRECEN

JOVEN excelente cocinero, se desea colocar en casa particular o establecimiento, con las mejores referencias de las casas donde trabajó y muy limpio. Su Sueldo, 35 pesos. Informes teléfono U-4654 Pocito 6, bajos, Habana. Preguntar por Isabel. 53256 11 dic

SE ofrece un buen cocinero, dulcero y repostero, español. Trabajo con las familias más distinguidas de la Habana particulares y del comercio. Sabe las tres cocinas, muy limpio. Es hombre solo, largos años en el arte; joven. Sale al campo. Teléfono A-7416.
53348 11 dc.

COCINERO español desea colocarse en casa particular o de comercio. Es práctico en cocina española y criolla, cumplidor en su trabajo. Tiene referencias de las casas que trabajó. Tel. F-5152.
53283 11 dc

(33)—Chauffeurs

CHAUFFEUR desea colocarse en casa particular, con recomendaciones de las casas que trabajó; maneja toda clase de máquinas; dtes años manejando máquinas en la Habana; es persona seria y honrada; llamen al I 4706.
U.H. 52950 51 9 dic.

CHAUFFEUR mecánico español, con mucha práctica, persona seria y formal, desea colocación en casa particular o de comercio. Buenas referencias. Informan teléfono A-1910, de 7 a. m. a 7 p. m.
53281 11 dic.

CHAUFFEUR español, de 33 años, y muy cumplidor, desea colocarse en casa particular. Tengo excelentes cartas de familias de esta ciudad. Manejo cualquier máquina. Conozco perfectamente la ciudad y el tráfico. Conozco mecánica con 10 años práctica, pocas pretensiones. Teléfono A-6842, bodega.
53327 11 dc.

DESEA colocarse chauffeur español en casa particular. Tiene referencias donde trabajó. Informan Aguila y Trocadero. Teléfono A-3430.
U H 53289 11 nv.

(34)—Tenedores de libros y Oficinistas y Empleados de Oficinas

TENEDOR de libros, capacitado para llevar cualquier contabilidad, ofrece sus servicios. Buenos informes. Sr. Selas. Monte 69, altos. Teléfono M-3504.
53351 13 dc.

(35)—Varios

JOVEN español desea encontrar colocación, prefiriendo el comercio, sin pretensiones. Tiene buenas referencias. Informan teléfono A-6787.
U-H. 53146 9 dic.

SE ofrece muchacha de color para limpieza por horas, durante la mañana. Informes F-1700. Dulce María.
53340 11 dc.

DESEA colocarse una joven española para coser en casa particular, corta por figurín. Informan Teléfono F-5348.
53304 11 dc.

DESEA colocarse un matrimonio español sin hijos, ella cocinera repostera. Sabe coser; él criado o portero. Tiene conocimientos. No les importa salir al campo. Tienen referencias. Informan Lamparilla y Villegas, bodega.
53205 11 dc.

SE ofrece un joven español de 27 años para sereno o portero o criado de oficina. Sabe leer y escribir, es cumplidor y formal. Tiene quién lo garantice. Llamen al Teléfono M-3118.
53366 10 dc.

(H) COMPRA Y VENTA DE FINCAS

VENDO casa seis plantas cerca del muelle; propia para hotel o casa análoga y también se alquila otra casa en Campanario cerca de Reina; renta 150 pesos, en 17.500; otra en Gervasio cerca de Reina, dos plantas; $27.000; tengo casa en todos los barrios de la Habana y terreno en Calzada y todos los barrios.

VENDO un pasaje de mampostería; rentan 215 pesos; en 15,000 una casa Calzada de Jesús del Monte antigua, 12 por 45 varas, 12 mil pesos; una esquina sola con bodega en 13.500 pesos; vendo casitas de sala, tres cuartos, baño intercalado, a 3.800 pesos; informes: señor G., Jesús del Monte 71, letra B.
53057 10 dic.

HORROROSA negociación en la calle Aguiar. Se vende un edificio compuesto de seis casas con una superficie total de 217 metros rentando $390. Precio $38.000. Informa. Quintana. Belascoaín 54, altos Teléfono U-5735.
U H 52605 8 dc.

SE vende un edificio de 3 plantas de esquina en la calle Lealtad, con un establecimiento, rentando $360 mensuales en $44.000. Vea a Quintana. Belascoaín 54. Teléfono U-5735. U H 52606 8 dc.

POR necesitar dinero sacrifico en $7.500 mi nuevo chalet con tres habitaciones en Cortina 15 esquina Parque Mendoza. Informan dueño Figueroa 16. Teléfono I-6468.
U H 52848 8 dc.

SE venden dos casas acabadas de fabricar con 40 metros de fondo, todos los departamentos son decorados y preparados los cimientos para tres pisos inmediatas a la Loma de Chaple a $8.500 cada una, con $3.500 al contado, se traspasa título de propiedad y el resto en 5 años de plazo. Marcelino Ramón. San Rafael 50.

SE vende un cuarto de manzana en la calzada de la Víbora en $25,000 y varios solares en distintos lugares con facilidades de pago. Marcelino Ramón. San Rafael 50.
U. H. 52956 10 dic.

VEDADO
En la calle 13, muy próximo a G, se venden dos casas de mampostería con un terreno de 10 de frente por 30 de fondo cada una. Rentan $45.00 cada una y se dan a razón de $45 el metro. Informan: Habana 82, teléfono A-2474.
53267 10 dic.

VENDO en el mejor punto de la Víbora, a dos cuadras de la doble línea, casa moderna, tres habitaciones y demás comodidades. Es ganga, $6.500. Dueña. I-5877.
53285 11 dic.

VEDADO
En la calle 19, cerca de G, se vende una casa de una planta edificada en un terreno de 13.66 metros de frente por 50 de fondo y consta de sala, comedor, cinco habitaciones, baño, cuarto y servicio para criados. Precio: $40 el metro. Informan: Habana 82, teléfono A-2474.
53268 10 dic.

VEDADO CALLE 23
de esquina moderna, dos plantas independientes con garage, $45,000. Llame al FO-7698.

VEDADO CALLE 17
Magnífica casa, cantería, 683 metros, casi todo fabricado $45.000. Llame al FO-7698

VEDADO PROXIMO A 23
y a Paseo preciosa casa de dos plantas $35.000. Llame al FO-7698.

VEDADO
A media cuadra 23, casa moderna $12,000 Llame al FO-7698.
53275 15 dc.

CASA MODERNA $1,000
Vendo en la Loma del Mazo, sin estrenar con jardín, portal, sala, dos cuartos, baño moderno, cocina, patio y servicios. Precio $3.500, dando $1.000 contado, resto como un alquiler .Aguila 148. Teléfono M-9468. Marcelino González.
53320 10 dc.

GRAN Casa de oportunidad $27.000. Calle de letra, unos pasos antes de 23. Terreno 9x50, 4 habitaciones, baño completo, comedor, techos monolíticos, 4 departamentos interiores, entrada para automóvil. Neptuno 29. Díaz.
53346 11 dc.

POR embarcar vendo por la mitad de su valor varias casas de una, dos y tres plantas modernas y contiguas, todas en la Habana. Informan Teléfono M-6647 o M-2608. 53345 10 dc.

FINCAS URBANAS

GANGA. Se vende barato un camión sin en la calle Rita, tabla y azotea, en lo mejor del Reparto, juntas o separadas. Informan Perquin 34, Luyanó, Reparto Fernanda. Angel Hernández.
53314 11 dc.

(37)—Rústicas

SE arrienda una finquita con casa, agua luz, cercada de tela metálica, propia para criar aves o para jardín, situada en el frente de la Calzada del Nuevo Colegio de Belén a Pogolotti, Curazao. En la misma o en la bodega de la esquina informan. 53306 12 dc.

(I) COMPRA Y VENTA DE SOLARES YERMOS

VEDADO
En la calle 2, en la acera de la sombra y muy próximo a 17 se vende una parcela de 12.50 de frente por 22.66 de fondo, rodeada de magníficas residencias. Informan, Habana 82. Tel. A-2474.

LIQUIDACION A PLAZOS
De varios solares en el Reparto La Floresta, Víbora, a precios de situación. Informes en el Edificio Barraqué, Depart. 206, Cuba y Amargura. Teléfono A-8875.
U H 53310 11 dc.

(J) COMPRA Y VENTA DE ESTABLECIMIENTOS

SE traspasa casa de huéspedes situada en el mejor punto de Prado; informa: señor Santiago; teléfono M 3821.
U.H. 52987 11 dic.

VENDO UNA VIDRIERA
Tabacos, cigarros, muy billetera, en Calzada. Informan Reina 65 Bar. P. Pomares. Vidriera de 6 a. m. a 7 p. m.
53317 12 dc.

GANGA
Se vende café y restaurant en el centro de la Habana. Se da muy barato por retirar su dueño del negocio. Buen contrato. Para informes preguntar por señor Alonso, calle Colón 33. 53303 11 dc

VENTA especial. Se vende un magnífico café y fonda. Se da por la mitad de su valor y se dan facilidades de pago. Buen contrato, magnífica esquina, buena venta, todo al contado. No admitimos corredores ni palucheros. Informan: E. Cancelo. Luyanó 265. 53298 16 dc.

(K) COMPRA Y VENTA DE ANIMALES

PERRITOS POLICIAS LEGITIMOS
Dos meses, orejas paradas, sanos, comen de todo, bravos, cariñosos. Véndense baratos. Calle Quince esquina a Baños, casa de Gibarga.
53246 12 dic.

(L) AUTOMOVILES

(39)—Venta

SE vende un Chevrolet y un Dodge Brothers con las gomas nuevas y chapa del 26 al 27. Puede verse Pocito 2, de 1 a 3 Garage. 53343 10 dc.

VENDO UN BUCK "CANADA"
Cuatro cilindros, 5 pasajeros, 5 ruedas de alambre acabado de pintar, dos colores, preparado para la temporada. Se puede ver. Reina 65, Vidriera Tabacos. P. Pomares. De 6 a. m. a 7 p. m.
53316 12 dc.

VENDO MI CUÑA
Hudson 6 cilindros, 3 pasajeros, 6 ruedas alambre color marrón, sirve para todo. Se puede ver en Reina 65, Vidriera Tabacos. P. Pomares. De 6 a. m. a 7 p. m
53317 12 dc.

ANGA. Se vende barato un camión sin fin Ford, carrocería, estaca y plancha. Informan Perquin 34, Luyanó, Reparto Fernanda. Angel Hernández.
53313 11 dc.

SE vende un Oakland tipo Sport, casi nuevo en el Cerro 436.
53247 11 dc.

(LL) DINERO EN HIPOTECAS

(41)—Se ofrece

DINERO para hipoteca. Tengo la cantidad que usted quiera al 7 y 8 por ciento, según lugar, por el tiempo que desee. Operaciones en 24 horas. Sr. P. Quintana. Belascoain 54, altos, entre Zanja y Salud. U-5735, de 8 a 5 p. m.
U H 52604 18 dc.

(42)—Se toma

DINERO
al diez por ciento, sin corredores deseo ocho mil pesos en primera hipoteca sobre dos solares de esquinas fabricados

CRONICA DE TRIBUNALES

INTERESANTE FALLO DICTADO POR LA SALA DE LO CRIMINAL DEL TRIBUNAL SUPREMO EN UN ASUNTO EN QUE FIGURABAN CUANTIOSOS INTERESES DE UNA SOCIEDAD COMERCIAL

POR MEDIO DE ESTE FALLO DE NUESTRO MAS ALTO TRIBUNAL DE JUSTICIA, HA SIDO ABSUELTA LA RAZON SOCIAL "PONS, COBO Y COMPAÑIA, DE ESTA PLAZA. RECURSOS DECLARADOS SIN LUGAR, SEÑALAMIENTOS Y SENTENCIAS DICTADAS

EN EL SUPREMO

El señor Ignacio Pons y Gomiz, en su caracter de gerente de la entidad "Pons y Compañía", del comercio de esta plaza, liquidó la referida Sociedad y constituyó la de "Pons, Cobo y Compañía", autorizado para realizarlo, con arreglo a la escritura de constitución, por estimar pertenecerle mas de las cuartas quintas partes del capital social.

En este estado el negocio, su señora hermana doña Josefa Pons, estimándose socia en dicho negocio, sin serlo, según aseguraron después los acusados, oportunamente, formuló denuncia ante el Juzgado de Instrucción de la Sección Primera, de esta Capital, por estimar que se había cometido un delito de estafa, contra el precitado señor Pons Gomiz y contra los empleados de esa casa, con mas de treinta años de servicio en la misma, señores Julián Cobo Gordon, Antonio Raymondez Corral y Alejandro Bon Fandiño, entendiendo la aludida acusadora que se había prescindido de su persona y considerando que los señores Cobo, Raymondez y Bon habían cooperado con el señor Pons a la realización del delito por ella denunciado.

El Juzgado de la Sección Primera inició causa criminal y no dictó auto de procesamiento contra los acusados, por considerarlos irresponsables del hecho denunciado, elevando después el sumario al señor Fiscal de esta Audiencia, sin que este Ministerio ejercitara acusación alguna; abriéndose la causa a juicio oral con la acusación privada de la denunciante señora Pons.

Mas luego, la Sala Primera de lo Criminal dictó sentencia absolutoria, por estimar que los acusados no habían cometido delito alguno, pues que la actuación de los mismos había sido diáfana y correcta.

Y establecido el oportuno recurso de casación para ante el Tribunal Supremo, la Sala de lo Criminal de esta Superioridad, con la Ponencia del Magistrado doctor Pedro Pablo Rabell y teniendo en cuenta la tesis sustentada por el Letrado defensor, doctor José de Jesús Portela, acaba de dictar sentencia en tan importante litigio, declarando sin lugar el recurso de la señora Pons y, por consiguiente, confirmando el fallo absolutorio dictado por la Audiencia de la Habana.

He aquí las Consideraciones que hace nuestro máximo Tribunal de Justicia al fallar en tan importante proceso:

"CONSIDERANDO:—que la contradicción que puede servir de fundamento al recurso de casación por quebrantamiento de forma, autorizado en la segunda parte del número primero del artículo novecientos doce de la Ley de Enjuiciamiento Criminal, ha de ser manifiesta y existir entre un hecho y otro de los declarados probados en la sentencia recurrida y no tiene ese carácter la que se señala en el primero de los motivos del recurso de aquella clase establecido por la recurrente, toda vez, que la declaración, como hecho probado, de que ésta se separó total y absolutamente de la Sociedad de Pons y Co., S. en C., según escritura de veintinueve de septiembre de mil novecientos cinco, es conciliable con la que seguidamente se hace, con referencia a la propia escritura, de que en ella consignó la acusadora que se reservaba los derechos que le correspondían por heredera de su madre, ya que ambas declaraciones constan en la propia escritura y se refieren a distintas clases de derechos; sin que tampoco exista la contradicción a que se contrae el cuarto motivo establecido **ad cautelam**, para el caso de que se estime como un hecho lo que se expresa en el segundo considerando de la sentencia y lo declarado probado, porque la contradicción ha de señalarse y existir, como queda dicho, precisamente entre los hechos probados y nó entre estos y las consideraciones que, con referencia a lo que expresa la sentencia, con determinado objeto respecto de las gestiones que realizaba la recurrente para que se le abonase lo que le pertenecía por participación social, y después señala cual fué el objeto del pleito a que también se refiere la sentencia, llegando a la conclusión que dicho fallo no daba base para aquellas reclamaciones que la sentencia atribuye a la recurrente, y por tanto ambas afirmaciones se contradicen; y con tales alegaciones no se señala una contradicción entre los hechos probados, sino que en realidad lo que se combate es una apreciación de hecho contenida en la sentencia.

CONSIDERANDO:— que tampoco existe la contradicción que se señala en el segundo motivo, al declarar probado que Ignacio Pons y Gomiz, por escritura de quince de agosto de mil novecientos veintitrés, expresando en ella que él y Matilde Pons eran únicos socios liquidó la Sociedad de Pons y Co., S. en C., trasmitiendo todos sus intereses a otra organización mercantil, la de Pons Cobo y Co., que integró aquel con Cobo, Reymondez y Bon, los que durante mas de veinte años fueron dependientes de aquello Sociedad, con lo que después se consigna de no haberse justificado que estos tres últimos asociados de Ignacio Pons tuvieron intervención de ninguna clase así en los cambios, como evoluciones y finalización de la otra entidad mercantil en que no figuraban, pues prescindiendo de que en el recurso al señalar la contradicción se dá por supuesto que por el hecho de adquirir la Sociedad de Pons Cobo y Co., todos los intereses de la de Pons y Co., es indudable que estos acusados intervinieron en la finalización por lo menos de esta última, con lo cual no se señala una contradicción manifiesta entre los hechos probados, en estas declaraciones de la sentencia no se advierte incompatibilidad, pues la manifestación de que Ignacio Pons liquidó la sociedad de Pons Cia. y trasmitió todos sus intereses a la otra entidad mercantil, no es por sí solo suficiente para afirmar que la entidad que los adquirió, por el simple hecho de adquirirlos, fuera liquidadora de aquella, ello aparte de que la propia sentencia determina que los tres acusados que en unión del citado Ignacio Pons constituyeron la nueva sociedad no se pusieron de acuerdo con él al objeto de terminar la que éste dirigía, y obtener que se traspasaran a la por ellos formada sus propiedades y derechos con el fin de impedir las gestiones que la acusadora realizaba para que se le abonara lo que le pertenecía por participación social.

CONSIDERANDO:—en cuanto al segundo motivo alegado en el trámite de instrucción, que es improcedente en su doble aspecto; en cuanto se advierte una contradicción entre los hechos, porque la declaración de la Sala sentenciadora de que la sociedad de Pons, Cobo y Cia., no tuvo por finalidad exclusiva aparentar el traspaso antes relatado de la de Pons y Cia., con la mira de burlar a la acusadora, no es incompatible con la que anteriormente se hace de que no se acreditó en forma alguna que fuera simulada la primera ya que la mayor o menor propiedad con que la Audiencia emplea en vozablo "exclusiva" al referirse a la finalidad de la sociedad de Pons Cobo y Cia., que es lo que sirve de base para señalar la contradicción, no es por sí solo suficiente para que se de a los hechos probados un sentido distinto al que en su conjunto y en relación con el fallo realmente tienen, toda vez que para el Tribunal del juicio no fué simulada la escritura por la cual se constituyó la Sociedad de Pons Cobo y Co., y ésta no tuvo por objeto burlar a la acusadora, no existiendo por tanto la contradicción ni la oscuridad, por que está, con suficiente claridad expresado, el hecho a que el Tribunal a que se refiere.

CONSIDERANDO:—que en los motivos tercero del recurso y quinto de la ampliación que sostiene que la sentencia no expresa clara y terminantemente cuales son los hechos probados, pues la acusación fundamental descansa en que Ignacio Pons que era socio y Matilde Pons que no lo era, otorgaron la escritura de quince de Agosto de mil novecientos veinte y tres diciéndose únicos socios de la sociedad Pons y Cia., desconociéndose el derecho de ésta de desposeyéndosela del mismo con el consiguiente perjuicio, y la sentencia no precisa si Matilde Pons era o no socio de dicha sociedad y no consignar ese particular no determina falta claridad, porque no habiendo sido juzgada Matilde Pons, por haber quedado en suspenso el procedimiento en cuanto a ella antes del acto del juicio oral, no estaba la Audiencia obligada a hacer declaraciones respecto a ese hecho que directamente la afectaba y que pudiera considerarse como determinante de su participación en el delito que se le imputaba al otro acusado; y como por otra parte la propia recurrente expresa en el tercer motivo, que el delito de Ignacio Pons consiste en parte en hacer figurar a Matilde como socio cuando no lo era, al declarar probado la sentencia que "en las modificaciones de la Sociedad de Pons y Cia., jamás en tales variantes de la colectividad cesó Ignacio Pons" y que éste por escritura de quince de agosto de mil novecientos veinte y tres expresó que él y Matilde Pons eran los únicos socios, y liquidó la Compañía aludida trasmitiendo todos sus intereses a otra organización mercantil, dejó expresado claramente con respecto al acusado a quien juzgó, el particular interesado por la acusación, sin que deje de ser precisa porque antes se consigue como probado que la sociedad sufrió algunas modificaciones ocasionadas por la muerte de un socio y renuncia e ingresos de otros.

CONSIDERANDO:—respecto a los motivos primero y séptimo por quebrantamiento de forma, alegados en el trámite de instrucción, que la sentencia no deja de ser clara porque no consigue si los acusados Cobo, Raymondez y Bon conocían o no que la acusadora era socio de la sociedad Pons y Cia., y que tenía inscripta su participación social en el Registro Mercantil, porque dados los términos de la acusación, en que era elemento básico de la misma, según se expresa, el acuerdo de todos los acusados para perjudicar a la recurrente, es que la sentencia declara que dichos tres acusados no tuvieron participación de ninguna clase en los cambios evoluciones y finalización de la referida sociedad, que no se pusieron de acuerdo con su socio Ignacio Pons para terminar la que éste dirigía con el fin de perjudicar a la recurrente, que no era simulada la sociedad de Pons Cobo y Cia., y que no tenía por finalidad aparentar el traspaso de la de Pons y Cia., con la mira de burlar a la acusadora, llegando a la conclusión que debía absolver a los acusados como absolvió, dejando de este modo resueltos, si bien en sentido contrario a lo mantenido por la acusación, los particulares objeto de la misma, y también de modo implícito los que ahora se señalan, ello aparte de que respecto a estos particulares, dados los términos de la acusación, no fué requerido el Tribunal del juicio para que hiciera declaración y que si bien el conocimiento de ellos puede tener trascendencia en el orden civil, no son en lo penal, por si solos suficientes, para concederles el alcance que ahora se les señala, puesto que en atención a las declaraciones del hecho de la sentencia antes referidas respecto a la no existencia del concierto doloso que se imputaba no habrían de alterar el fallo dictado por la Audiencia.

CONSIDERANDO:— en cuanto a los motivos tercero y cuarto de la ampliación, que la obligación impuesta al Tribunal del juicio en la regla segunda del artículo ciento cuarenta y dos de la Ley Procesal de consignar en los resultados los hechos que estuviesen enlazados con las cuestiones que hayan de resolverse en el fallo, no es extensiva a todos los alegados por las partes sino tan solo aquellos que se hallen en relación directa con su parte dispositiva, aunque sin dejar de declarar probados todos los que a su juicio lo hubieren sido en cuanto se consideren de influencia en la solución del proceso; y como en la sentencia se determina el objeto del pleito seguido en España por la recurrente, la resolución dictada en él y que ésta obtuvo el exequatur para su ejecución en esta República, y también se expresa que no se acreditó en forma alguna que fuese simulada la Sociedad de Pons Cobo y Cia., integrada por los acusados, en lo que concierne a su existencia real y que tuviera por finalidad aprontar el traspaso de la de Pons y Cia., con la mira de burlar a la acusadora, ni que tales caracteres de ficción tuviera la trasmisión de todos sus intereses a la entidad mercantil de Pons Cobo y Cia., llegando a la conclusión de que los acusados no habían cometido delito alguno, es visto que expresó con claridad los hechos esenciales que estimó probados, sin que sea omisa la sentencia por no referirse a las otras ejecutorias a que el motivo tercero se refiere, porque aparte de que no se dice cuales sean, en las conclusiones sostenidas en el acto del juicio oral, solo se precisa el fallo a que alude la sentencia, y en cuanto a los particulares que echa de menos y a que se refiere el cuarto motivo, tampoco se advierte falta de claridad ni omisión en la sentencia pues considerada como una realidad la constitución de la Sociedad de Pons, Cobo y Cia., y que fué verdadera la trasmisión de los intereses de la de Pons y Cia., a dicha entidad mercantil, implícitamente quedó determinado que era real el capital aportado para su constitución por Ignacio Pons; sin que los otros detalles que se dicen omitidos, sean de tal naturaleza, que, dado los pronunciamientos del fallo recurrido exijan una especial declaración.

CONSIDERANDO:—que los motivos segundo y tercero del recurso por infracción de ley, y cuarto de igual clase alegado en el trámite de instrucción por los que se combate el fundamento principal de la sentencia en que se basa el fallo para absolver al acusado Ignacio Pons, son improcedentes, toda vez que el precepto contenido en el inciso segundo del artículo ciento tres de la Ley de Enjuiciamiento Criminal determina que no podrán ejercitar acciones penales entre sí, a mas de otras personas, los hermanos consaguíneos o uterinos y afines, a no ser por los delitos o faltas cometidos por los unos contra las personas de los otros, disposición rectamente aplicada en la sentencia al negar a la recurrente, única parte acusadora en el proceso el derecho a ejercitar la acción penal contra su hermano legítimo Ignacio Pons, a quien imputaba la comisión de un delito de estafa, ya que al señalar como excepción de la regla en él establecida que la acción penal puede ejercitarse cuando se trate de delitos cometidos por los unos contra la persona de los otros se refiere a aquellos delitos que directa y especialmente afecten a la persona, y no a sus bienes e intereses, quedando por consiguiente excluídos los demás delitos, entre ellos el de estafa que lesiona el derecho de propiedad, como así lo tiene declarado este Tribunal en sentencia de ocho de febrero de mil novecientos cuatro.

CONSIDERANDO:—que este criterio lo corrobora el último párrafo del número tercero del artículo ciento dos de la propia Ley, que también autoriza el ejercicio limitado de la acción penal, pues cuando ha querido conocerlo por delitos cometidos contra los bienes lo ha consignado expresamente sin que la sentencia del Tribunal Supremo de España de dos de marzo de mil ochocientos ochenta y cinco citada en el tercer motivo cuya doctrina se reproduce en otras posteriores, autorice otra inteligencia del precepto primeramente citado puesto que considera que, refiriéndose a delitos que se cometen contra las personas entre sí emparentadas, comprende entre estos delitos el de injuria, por estimarlo de tal manera personal que además de serlo contra el honor que reside en el individuo, lo es por disposición expresa de la Ley, según la definición que de la injuria hace el artículo cuacientos setenta y uno del Código Español, interpretación del citado precepto que no permite entender, que también pueda ejercitarse la acción penal cuando el delito que se considera cometido sea el de estafa, con el que se lesiona de modo directo el patrimonio en la esfera de los bienes que se comprenden en el nombre genérico de propiedad.

CONSIDERANDO:—que las alegaciones respecto a sí por la parte acusadora se renunció o no el ejercicio de la acción penal, para perseguir a su hermano, carecen de trascendencia en atención a lo consignados en los dos precedentes considerandos, ya que en ningún momento estuvo en condiciones legales para ejercitarla, y como en la causa no había otra parte acusadora, pues el Ministerio Fiscal había pedido primero el sobreseimiento, y después al formular conclusiones provisionales, que sostuvo como defintivos en el acto del juicio oral, interesó la absolución de los acusados, es claro que en tal situación procesal existía una circunstancia posterior a la comisión del delito imputado a Ignacio Pons que impedía penarlo y por tanto se ajustó a derecho la sentencia dictada por el Tribunal a quo; sin que tampoco sean atendibles las alegaciones del cuarto motivo porque la prohibición contenida en el artículo ciento tres de la Ley Procesal, tantas veces citado, responde a razones de pública moralidad y de conveniencia social, pero no restringen el derecho de acusar a las personas que no se encuentren en las condiciones a que el mismo se refiere, careciendo de aplicación la hija del número tercero del artículo quinientos noventa y uno del Código Penal determinante de exención de responsabilidad criminal de los hermanos cuando viven juntos por los delitos a que el párrafo primero se contrae, toda vez que lo que se niega en este caso a la parte acusadora es el ejercicio de la acción penal contra su hermano.

CONSISERANDO:—que si son improcedente los motivos del recurso por infracción de ley que se dejan eximidos, es innecesario tratar de los otros o sean los primeros y cuarto del inicial y primero y segundo de la ampliación que con referencia al acusado Ignacio Pons tienden a demostrar el error del Tribunal sentenciador al no castigarlo como autor del delito de estafa, por carecer de trascendencia con relación al fallo que siempre habría de subsistir por las razones contenidas en los anteriores considerandos.

CONSIDERANDO:—que en cuanto al tercero de los motivos por infracción de ley alegados en el trámite de instrucción, que los hechos declarados probados en la sentencia no autorizan a juzgar que los acusados Cobo, Raymondez y Bon sean autores del delito de estafa previsto en el núm. 1o. del artículo quinientos cincuenta y nueve del Código Penal, pues en dichos hechos no están señalados los elementos determinantes de su culpabilidad, por no aparecer de los mismos ni poderse deducir lógicamente el dolo específico determinado por el engaño y la defraudación, que son los elementos que integran el delito, pues no justificado que los citados acusados tuvieran intervención de ninguna clase en los cambios, evoluciones y finalización de la sociedad Pons y Compañía, que fuese simulada la constitución de la sociedad de Pons, Cobo y Compañía, ni el concierto de Cobo, Raymondez y Bon con Ignacio Pons, que no fué simulado el traspaso de los intereses de la sociedad de Pons y Compañía a la sociedad por ellos constituída así como que ninguno de sus actos tuviera por objeto impedir las gestiones que la acusadora realizaba para que se le abonase lo que le pertenecía por su participación social, ni que el traspaso de la sociedad de Pons y Compañía, tuviera por objeto burlar a la acusadora, son conclusiones que no permiten apreciar la existencia del dolo que se niega categóricamente, razón por la cual no es dable atribuir a dichos hechos el valor que la recurrente pretende: sin que las alegaciones contenidas en el motivo apoyadas en deducciones más o menos lógicas respecto al conocimiento que los acusados pudieran tener de lo que ocurría en la sociedad de Pons y Compañía, así como al acuerdo de todos ellos, sea suficiente para considerar que han cometido el delito de estafa cuya calificación pretende la recurrente".

Firman dicha resolución los Magistrados señores Pedro Pablo Rabell, Pedro C. Salcedo, Tomás Bordenave, Gabriel Vandama y Marcelo de Caturla.

SUCESO SANGRIENTO EN ORIENTE.—RECURSO SIN LUGAR

Ha dictado sentencia la Sala de lo Criminal del Tribunal Supremo, declarando sin lugar el recurso de casación que, por infracción de ley, estableció el procesado Joaquín Tejeda, jornalero y vecino de Pueblo Nuevo, en Gibara, impugnando el fallo de la Audiencia de Oriente en la causa que se le siguió con motivo de la muerte de María Velázquez, suceso ocurrido en el aludido pueblo el 28 de julio del pasado año.

Calificando los hechos como constitutivos de un delito de homicidio, la Audiencia condenó a Tejeda, en concepto de autor con la atenuante de no haber tenido intención de causar un mal tan grave como el que produjo, a la pena de 12 años y 1 día de reclusión.

Y ahora el Supremo, al declarar sin lugar el referido recurso, ha confirmado el fallo del Tribunal del juicio.

Los hechos que se declaran probados, base de la condena de que se trata, son los siguientes:

"En la tarde del día 28 de julio de 1925, al ser requerido el procesado Joaquín Tejeda por María Velázquez porque aquel había maltratado a su hijo José Francisco en la tienda de Juan Hernández, situada en Pueblo Nuevo, del Partido Judicial de Gibara, a donde lo había mandado a hacer una compra, el procesado sin otro motivo tomó una piedra de gran tamaño que allí había y la arrojó a la Vázquez, a quien causó una herida en la parte posterior izquierda de la cabeza, que le produjo la muerte poco después; sin que el procesado al realizar el hecho tuviera la intención de causar un mal de la gravedad del que produjo".

OTROS RECURSOS SIN LUGAR

La propia Sala ha declarado sin lugar el recurso de casación interpuesto por el procesado Juan Toledo Castillo, músico y vecino de esta capital, contra el fallo de la Sala Primera de lo Criminal de la Audiencia de la Habana, que lo condenó a la pena de seis años de prisión correccional, como autor de un delito de amenazas condicionales de muerte sin logro de propósito.

También ha declarado sin lugar la nombrada Sala, el recurso de casación interpuesto por el procesado Elías García Rodríguez, del comercio y vecino de Pinar del Río, contra el fallo de la Audiencia de aquella Provincia, que lo condenó a la pena de 6 meses y 1 día de presidio correccional, como autor de un delito de estafa con la agravante de reincidencia.

SEÑALAMIENTOS EN EL SUPREMO PARA HOY

Sala de lo Cirminal

—Pinar del Río. Causa por imprudencia contra Andrés Valdés. Ponente: doctor Vandama.

—Habana. Causa por falsedad, contra Jesús Rigueiro. Ponente: doctor Rabell. Letrado: doctor Oliva.

—Habana. Causa por hurto, contra Vicente Arencibia. Ponente: doctor Bordenave.

Sala de lo Civil

—Habana, Royal Bank of Canadá contra Celestino Bernal. Ponente: doctor Avendaño. Letrados: doctores Gispert y Batista.

—Contencioso-administrativo. El Estado Cubano contra Miguel Q. Seiglie. Ponente: doctor Edelmann. Señor Fiscal.

—Matanzas. Antonio Pon contra Vicente Caste. Ponente: doctor Portuondo. Letrado: doctor Betancourt.

—Habana. María Nava contra Compañía de Fianzas El Comercio. Ponente: doctor Figueroa. Letrados: doctores del Valle y Hernández.

—Habana. J. Calle y Compañía contra Juan Donico. Ponente: doctor Figueroa. Letrado: doctor González Barrios. Procurador: Arroyo.

EN LA AUDIENCIA DEMANDA SOBRE RESCISION DE CONTRATO E INDEMNIZACION DE DAÑOS Y PERJUICIOS

La sociedad de García, Merfly y Compañía, del comercio de esta plaza, estableció juicio declarativo de mayor cuantía, sobre rescisión de contrato e indemnización de daños y perjuicios, contra Bruno González Pérez, propietario y vecino de San José de las Lajas.

El Juez de Primera Instancia del Este, que conoció del asunto, dictó sentencia por la cual, declarando con lugar la excepción de falta de acción opuesta por el demandado, desestimó la demanda con las constas a cargo de la actora.

Esta, inconforme, acudió en apelación, que no prospera, puesto que la Sala de lo Civil de esta Audiencia, declarándola sin lugar, ha confirmado el fallo de la primera instancia.

PLEITO ENTRE COMERCIANTES

Ante el Juzgado de Primera Instancia del Oeste promovió Hernando Gutiérrez Brito, comerciante de esta ciudad, juicio declarativo de mayor cuantía en cobro de pesos contra Emilio Carrera Vilar, también comerciante de esta ciudad.

Previo los trámistes del caso, el Juez dictó sentencia declarando con lugar la demanda y condenó al demandado a pagar al actor la cantidad de 4.876 pesos, 54 centavos, intereses legales y costas.

Y, resolviendo el caso en apelación de la parte demandada, la citada Sala de lo Civil ha confirmado la resolución del Juez.

ABSOLUCION DE UN TENIENTE DE LA POLICIA NACIONAL

La Sala Tercera en causa seguida contra el Teniente Cristóbal Melgar y Zayas Bazán y un vigilante, por el delito de Malversación consistente en el extravío de una fianza de cien pesos moneda oficial que les entregó un acusado en la Octava Estación de Policía para responder de su asistencia a un juicio correccional que se le seguía y para quien interesaba el Ministerio Fiscal grave pena, fué libremente absuelto conforme lo interesara en el acto del Juicio Oral su Letrado defensor el doctor Sainz Silveira.

PENAS SOLICITADAS POR EL SEÑOR FISCAL

Dos años, 11 meses y 11 días de prisión correccional, por lesiones graves, para Pedro Hernández Duarte.

Cuatro años, 2 meses y 1 día, de presidio correccional, por estafa cualificada por la múltiple reincidencia, para José Venta o Basilio Vallín.

Dos años, 4 meses de presidio correccional, por hurto, para Antonio Pérez Fernández.

Cuatro años, 9 meses y 11 días de prisión correccional, por lesiones graves cualificadas por la alevosía, para Manuel López Rivas, (a) "El Rubio".

Dos años, 4 meses y 1 día de prisión correccional, por amenazas condicionales de muerte sin logro de propósito, para Gustavo Duchaner Morrilla.

Dos años de reclusión, por falsedad en documento privado, para Plácido Espinosa.

Un año, 8 meses y 21 días de prisión correccional, por rapto, para José Pedroso.

Cuatro meses y 1 día de arresto mayor, por hurto, para Félix Suárez Alvarez.

Y 4 meses de arresto mayor, por imprudencia temeraria de la cual resultaron lesiones graves y menos graves, para José Menocal Sánchez.

SENTENCIAS EN LO CRIMINAL

Se condena a Bartolo Miguel Fraga, por tenencia de instrumentos destinados al robo a 1 año y 1 día de presidio correccional.

A Carmen González González, por resistencia a agente de la Autoridad, a 60 días de encarcelamiento.

Y a Tomás Mateo López, por tentativa de robo flagrante, a 50 días de encarcelamiento.

Se absuelve a José Pérez Torrada, acusado de tenencia de instrumentos para cometer el delito de robo. Defendió el doctor Eduardo Escasena.

A Eugenio Valdés Fauli González, Mario del Amo Sicardó y Rafael Torres García, acusados de robo. Defendieron los doctores Clemente Domínguez, Alberto L. Prieto y Oscar Bonachea.

Y a Rafael Fernández López, acusado de rapto. Defendió el doctor Alfredo Portela.

SEÑALAMIENTOS EN LA AUDIENCIA PARA HOY

Sala Primera:

Luciano Basabe, por rapto. Defensor: doctor González.

Camilo Rubio, por rapto. Defensor: doctor Ocotorena.

Raúl Montenegro, por estafa. Defensor: doctor González.

Virgilio Pérez, por robo. Defensor: doctor Arango.

Manuel de Goya, por estafa. Defensor: doctor Roig.

Raúl Montalvo, por atentado. Defensor: doctor Soto.

Sala Segunda

Jesús Llera, por disparos. Defensor: doctor Lucilo de la Peña.

Genaro Amieva, por hurto. Defensor: doctor Villa.

José Valdés, por homicidio frustrado. Defensor: doctor Beguez.

Ceferino López, por perjurio. Defensor: doctor Giberga.

Francisco Méndez, por estafa. Defensor: doctor Sarraín.

Genaro González, por lesiones. Defensor: doctor Lucilo de la Peña.

Ismael Priva, por estafa. Defensor: doctor Vilches.

Alfredo Valdés, por hurto. Defensor: doctor Alfonso.

Antonio Aja, por imprudencia. Defensor: doctor Escasena.

Sala Tercera:

Carlos Lozano, por hurto. Defensor: doctor Casado.

Andrés Vázquez, por robo. Defensor: doctor Casado.

Manuel Martínez, por lesiones. Defensor: doctor Caracuel.

Antonio Fernández, por lesiones. Defensor: doctor Aedo.

José Seijó, por lesiones. Defensor: doctor G. Sarraín.

Sala de lo Civil

Oeste. Bremis Bro. Bag Co., contra Enrique Pascual. Mayor cuantía. Ponente: doctor M. Escobar. Letrados: Mendoza y Barrera. Procuradores: Spínola y Menéndez.

Este Lonja del Comercio contra Hijos de H. Alexander. Mayor cuantía. Ponente: doctor R. Acosta. Letrados: Viurrun y Rosales. Procuradores: Royo y Bravo.

Sur. National City Bank contra Isidoro Benavides. Mayor cuantía. Ponente: doctor Zayas. Letrados: Castroverde y Camacho. Procuradores: Bravo y Cárdenas.

Sur. José Piñón contra Alejandrina Calderón. Menor cuantía. Ponente: doctor Fernández. Letrados: Govantes y Ros. Procuradores: Dennes y Pereira.

Oeste. Fermín Rodríguez contra Pericles Seris de la Torre. Testimonio de lugares. Ponente: doctor Echeverría. Letrados: Rosainz y Pericles S. de la Torre. Procurador: Granados.

Centro. Zaldo Martínez contra Kuntze and Jurgens. Ejecutivo. Ponente: doctor M. Escobar. Letrado: doctor Carreras. Procuradores: Puzo y Cardona.

FORTUNA Y JUICIO

Viene de la página DIECISEIS

nes de caucho; concesión que se podría hacer sin inconveniente económico y social; porque se ha reconocido que ese cultivo no requiere grandes fincas; de las pequeñas sale hoy la mayor parte del caucho producido; y así, al lado de las mayores, fomentadas por compañías americana, habría muchos, menores, explotadas por americanos y por filipinos. Ya el negocio del azúcar, que estaba en pocas manos, va pasando, a muchas, al desarrollarse; evolución contraria a la que se ha dado en Cuba; y que se debe, a una ley sabia que prohibe a individuos y a compañías poseer más de 2.500 acres.

¡Afortunados filipinos! Sin duda; y, además, juiciosos. Si en Cuba se hubiera dictado una ley análoga a esa, existirían hoy los numerosos ingenios chicos, que con razón echan de menos D. Gabriel Camps y otros que tienen la "funesta manía de pensar".

Antonio ESCOBAR

Nueva , 30 de Noviembre.

VAPORES DE TRAVESIA

"EMPRESA NAVIERA DE CUBA, S. A."

San Pedro 6. Dirección telegráfica: Emprenave. Apartado 1641.

TELEFONOS:

A-5315.—Información General.
A-4730.—Depto. de Tráfico y Fletes.
A-6236.—Contaduría y Pasajes.
A-3966.—Depto. Compras y Almacén.
M-5293.—Primer Espigón de Paula.
A-5634.—Segundo Espigón de Paula.

Y

COMPAÑIA NAVIERA DE CUBA S. A.

OFICIOS, 83.

ITINERARIOS COMBINADOS

RELACION DE LOS VAPORES QUE ESTAN A LA CARGA EN ESTE PUERTO

COSTA NORTE

Vapor JULIAN ALONSO

Saldrá de este puerto el sábado 11 del actual, directo para BARACOA, GUANTANAMO (CAIMANERA) y SANTIAGO DE CUBA.

Vapor SANTIAGO DE CUBA

Vapor BARACOA

Saldrá de este puerto el sábado 11 del actual para PUERTO TARAFA NUEVITAS, MANATI, VICTORIA DE LAS TUNAS, PUERTO PADRE, CHAPARRA, GIBARA, HOLGUIN, VELASCO, BOCAS, VITA, BANES, MAYARI, ANTILLA, PRESTON, SAGUA DE TANAMO, CAYO MAMBI, BARACOA, GUANTANAMO, (BOQUERON) y SANTIAGO DE CUBA.

Este buque recibirá carga a FLETE CORRIDO para todas las estaciones del F. C. del Norte de Cuba.

COSTA SUR

Vapor EUSEBIO COTERILLO

Saldrá de este puerto el viernes 10 del actual para CIENFUEGOS, CASILDA, TUNAS DE ZAZA, SANTA CRUZ DEL SUR, MANOPLA, GUAYABAL, MANZANILLO, CAMPECHUELA, MEDIA LUNA, NIQUERO, ENSENADA DE MORA y SANTIAGO DE CUBA.

LINEA DE VUELTA ABAJO

Vapor ANTOLIN DEL COLLADO

Saldrá de este puerto los días 5, 15 y 25 de cada mes a las ocho de la noche para los de BAHIA HONDA, RIO BLANCO, BERRACOS, PUERTO ESPERANZA, MALAS AGUAS, SANTA LUCIA, (Minas de Matahambre), RIO DEL MEDIO, DIMAS ARROYOS DE MANTUA y LA FE.

LINEA DE CAIBARIEN

Vapor CAIBARIEN

Saldrá todos los sábados de este puerto, directo para CAIBARIEN, recibiendo carga a flete corrido para PUNTA ALEGRE y PUNTA SAN JUAN, desde el miércoles hasta las 9 a. m. del día de salida.

LINEA DE CUBA, SANTO DOMINGO Y PUERTO RICO

SERVICIO DE PASAJEROS Y CARGA

Provistos de telegrafía inalámbrica

Vapor HABANA

Saldrá de este puerto el sábado 18 del actual a las 11 a. m. directo para GUANTANAMO (Boquerón), SANTIAGO DE CUBA, PUERTO PLATA (R. D.), y SAN JUAN (P. R.) retornando por PONCE, MAYAGUEZ, (P. R.) PUERTO PLATA (R. D.) KINGSTON (Ja.) SANTIAGO DE CUBA y HABANA.

De Santiago de Cuba saldrá el sábado 25 a las 8 a. m.

Vapor GUANTANAMO

Saldrá de este puerto el sábado 1o. de Enero a las 11 a. m., directo para GUANTANAMO (BOQUERON), SANTIAGO DE CUBA, SANTO DOMINGO, SAN PEDRO DE MACORIS (R. D.) y SAN JUAN (P. R.), retornando por PONCE, MAYAGUEZ (P. R.), SANTO DOMINGO (R. D.), KINGSTON (Ja.), SANTIAGO DE CUBA y HABANA.

De Santiago de Cuba saldrá el sábado 8 a las 8 a. m.

IMPORTANTE

Suplicamos a los embarcadores que efectúen embarques de drogas y materias inflamables, escriban claramente con tinta roja en el conocimiento de embarque y en los bultos la palabra PELIGRO. De no hacerlo así serán responsables de los daños y perjuicios que pudieran ocasionar a la demás craga y al buque.

AVISO

Los vapores que efectúen su salida los sábados, recibirán la carga hasta las 4 p. m. del día anterior al de la salida y los que lo hagan los viernes, la recibirán hasta las 11 a. m. del día de la salida.

E 2534 Ind 1 nov.

COMPAGNIE GENERALE TRANSATLANTIQUE

VAPORES CORREOS FRANCESES

BAJO CONTRATO POSTAL CON EL GOBIERNO FRANCES

TODOS LOS VAPORES DE ESTA COMPAÑIA ATRACAN A LOS MUELLES DE SAN FRANCISCO O MACHINA PARA EFECTUAR EL EMBARQUE Y DESEMBARUE DE PASAJEROS, EQUIPAJES Y MERCANCIAS

PROXIMAS SALIDAS

PARA VERACRUZ:

Vapor correo francés — CUBA, saldrá el 3 de Enero 1927.
" " " — ESPAGNE, saldrá el 3 de Febrero 192..
" " " — CUBA saldrá el 4 de Marzo 1927.
" " " — ESPAGNE, saldrá el 3 de Abril 1927.
" " " — LAFAYETTE, saldrá el 3 de Mayo 1927.
" " " — CUBA saldrá el 13 de Mayo, 1927.

PARA CORUÑA, SANTANDER Y SAINT NAZAIRE.

Vapor correo francés LAFAYETTE, saldrá el 15 de Diciembre a las 12 de ...

NOTA: El equipaje de bodega y camarote se recibirá en el muelle de San Francisco o Machina (en donde estará atracado el vapor) solamente el día 14 de Diciembre de 8 a 10 de la mañana y de 1 a 4 de la tarde. El equipaje de mano y bultos pequeños los podrán llevar los señores pasajeros al momento del embarque el día 15 de Diciembre de 8 a 10 de la mañana.

Vapor correo francés — CUBA saldrá el 15 de Enero 1927.
" " " — ESPAGNE, saldrá el 15 de Febrero 1927.
" " " — CUBA saldrá el 15 de Marzo 1927.

PARA CORUÑA, GIJON, SANTANDER Y SAINT NAZAIRE

Vapor correo francés — ESPAGNE saldrá el 15 de Abril, 1927.
" " " — LAFAYETTE, saldrá el 15 de Mayo, 1927.
" " " — ESPAGNE, saldrá el 15 de Junio 1927.

PARA VIGO, CORUÑA, SANTANDER Y SAINT NAZAIRE

Vapor correo francés — CUBA saldrá el 30 de Mayo 1927.
" " " — LAFAYETTE, 30 de Junio 1927.

IMPORTANTE

Buena comida a la española. Camareros y cocineros españoles

LINEA DE NEW YORK AL HAVRE, PLYMOUTH Y BURDEOS.

En esta Agencia se expiden pasajes por esta línea, para los lujosos y rápidos trasatlánticos franceses PARIS, FRANCE, SUFFREN, ROCHAMBEAU, etc. etc.

Para más informes, dirigirse a:

ERNEST GAYE

O'REILLY NUM. 9. Apartado 1090. TELF. A-1476.

HABANA.

E 2535 Ind 1 nov

La Gran Flota Blanca

SERVICIO DE VAPORES — FLETE Y PASAJEROS

SALIDAS DE LA HABANA PARA:

NEW YORK .. ..Todos los Jueves
NEW ORLEANS ..Todos los Miércoles y Sábados

BOLETINES ESPECIALES DE IDA Y VUELTA

NEW YORK $130.00
NEW ORLEANS 75.00

En adición a estas salidas, los vapores "ZACAPA" y "METAPAN" saldrán alternativamente los Viernes cada dos semanas de la Habana a New York.

PARA MAS INFORMES DIRIGIRSE A:

R. C. AUSTIN, Agente de Pasajes — Paseo de Martí (Prado) 110-A — Teléfono M-5454

M. G. CASSERES, Agente de Fletes — Muelle Santa Clara — Teléfono M-6978

ABASCAL Y SOBRINOS, AGENTES — Santiago de Cuba.

United Fruit Company

J. P. DuVINAGE, ADMINISTRADOR

Muelle Santa Clara — Apartado 1785 — Teléfono M-6978

SUSC

MISCELANEA

¡OJO! ¡OJO!

Propietarios, el único que garantiza la completa extirpación del comején, contando con el mejor procedimiento y gran práctica, recibe aviso en 10 de Octubre No. 534. Piñol. 1-3302.
51109.—23 Dic.

ALMANAQUES

para anuncios, desde $20.00 millar. Solicito agentes para este artículo. Mande 20 centavos en sellos para las muestras. Fabricante de artículos y envases de cartón. CESAREO GONZALEZ, Amistad, 71. Telf. A-7982. Habana.
E 2792 10 d 3 dic.

Surtido completo de los afamados BILLARES marca "BRUNSWICK".
Hecemos ventas a plazos.
Toda clase de accesorios para billar. Reparaciones. Pida catálogos y precios.
Hartmann Baja 2. O'Reilly, 102.
Santiago de Cuba. Habana.

LAMPARAS

LAS
DORAMOS
REPARAMOS
REFORMAMOS
MODERNIZAMOS

LA INSULAR

Reina 113.
Telf. A-3323.
E 2494 ind. 1 nov

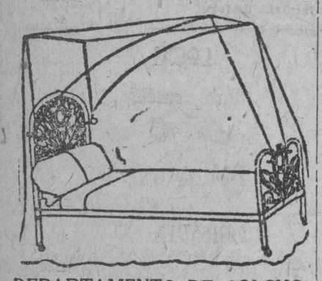

DEPARTAMENTO DE COLCHONETAS, COLCHONES, COJINES, ETC.

De todos estos artículos presenta "El Encanto" la más extensa y flamante variedad.
A los precios más módicos.
Colchonetas, surtido completo de tamaños y calidades, desde $1.80.
Colchones, de varias clases, altos y bajos, desde $7.00.
Edredones ("confortables") de seda un gran surtido.
Cojines de Cretona de otomano de seda, bordados, de terciopelo... Desde $1.50.
Cestos de mimbre para ropa usada para viaje y otros usos, en todos los tamaños y formas, desde $1.75.
Mosquiteros de punto y de muselina, en todos los tamaños, desde $1.50.
Mosquiteros con aparato, en varias formas y tamaños desde $5.00.
Mosquiteros sueltos, para aparatos, en todos los tamaños, de $2.50.
E. 2392 Ind. 1 Oct.

EXCEMICIDA
DE MADAME M. SENTOURE
Pomada francesa maravillosa, infalible para curar radicalmente todas las enfermedades de la piel, tales como: herpes, eczemas, granos, manifestaciones del ácido úrico; úlceras por antiguas que sean; fístulas, etc.
Depósito general: Farmacia del doctor Morita, Máximo Gómez 413.
También se vende en casa de Sarrá, de Johnson, de Taquechel y en la botica Americana.
E 2612 30 d 6 nv.

PIELES
Se arreglan y reforman. Neptuno 139, altos. Teléfono U-5473. 42756.—29 Dic.

DIRECTORIO PROFESIONAL

ABOGADOS Y NOTARIOS

FELIPE RIVERO Y ALONSO
Abogado y Notario
Aguiar, 73
Dptos. 710-11-12. Tel. M-1472
2394.—Ind. 1 Oct.

PROFESIONALES

Ferrara y Diviñó
Abogados. Aguiar 71 5o. piso. Teléfono A-2194. De 9 a 12 a. m. y de 2 a 5 p. m.
E 2181 ind. 1 Sep.

Dr. Elio Roselló Montaño
ABOGADO Y NOTARIO
Herencias. Divorcios. Asuntos hipotecarios, rapidez en el despacho de las escrituras con su legalización. Oficina Empedrado 33 A-8502.
E 2371 Ind. 1 Oct.

DR. MANUEL ARANDA MUÑOZ
ABOGADO
Asuntos hipotecarios, herencias, toda clase de asuntos civiles. Cuba 36. Dept. 112. Teléfono M-6173.
E 2671 30 d 26 nov.

LCDO. MANUEL PERALTA Y MELGARES
ABOGADO
EMILIO MENENDEZ SERPA
Mandatario Judicial
HAN TRASLADADO SU BUFETE A MALECON No. 3, altos
De 9 a 12 a. m. y de 2 a 5 p. m.
Teléfono M-1041.
E 2483 30 d 27 Oct.

DR. S. SANCHEZ GOVIN
ABOGADO
Asuntos Hipotecarios, administración de bienes y capitales; herencias, divorcios y juicios ejecutivos. Habana 72, altos. Teléfonos A-1351 y F.O.-1291. De 3 a 5 p. m.
E 2428 ind. 1 Oct

MARCAS Y PATENTES
DR. CARLOS GARATE BRU
ABOGADO
Cuba 16. Teléfono A-2434
E 2395 Ind 1 Oct.

ADOLFO CABELLO
ABOGADO
Lealtad 116 entre Salud y Dragones. Teléfono A-0327. Consultas de 9 a 11 a. m.
E 2439 Ind. 1 Oct.

BOVEDAS PANTEONES
Listos para enterrar de una y dos bóvedas, cerca de la entrada, Marmolería La Primera de 23 de Rogelio Suárez Está casa se hace cargo de traslado de restos con cajas de marmol a $18.00. Se hacen trabajos para el campo. Calle 23 entre 10 y 12. Teléfonos F-2382, F-1512 y F-2957.
50276 16 dic.

MANUEL JIMENEZ LANIER
FERNANDO ORTIZ
OSCAR BARCELO
ABOGADOS
...nández Llano
ABOGADO Y NOTARIO
Habana, 57. Teléfono A-9313.
E 2354 Ind. 1 Oct.

JUAN RODRIGUEZ RAMIREZ
ABOGADO Y NOTARIO
San Ignacio, 40, altos, entre Obispo y Obrapía. Teléfono A-3701
E 2386 Ind. 1 Oct.

Saúl Sáenz de Calahorra
Y
OSCAR QUINTANA
ABOGADOS
Se hacen cargo de toda clase de asuntos judiciales, tanto civiles como criminales y del cobro de cuentas atrasadas. Bufete Edificio Larrea. Deptos. 302 y 304. Empedrado y Aguiar. Telfs. A-5024, y M-5247.
E 2366 Ind. 1 Oct.

DOCTORES EN MEDICINA Y CIRUGIA

"POLICLINICA HABANA"
Suárez, 32 Teléfono M-6233.
DIRECTOR FACULTATIVO
DR. FORTUNATO C. OSSORIO
De Medicina y Cirugía en general. Especialista para cada enfermedad. Consultas de 1 a 5 de la tarde y de 7 a 9 de la noche. Consultas especiales, dos pesos. Reconocimientos $3.00. Enfermedades de señoras y niños. Garganta, nariz y oídos, (OJOS). Enfermedades nerviosas, estómago, corazón y pulmones, vías urinarias, enfermedades de la piel, blenorragia y sífilis, inyecciones intravenosas para el asma, reumatismo, tuberculosis, obesidad, partos, hemorroides, diabetes y enfermedades mentales, etc. Análisis en general. Rayos X, masajes y corrientes eléctricas. Los tratamientos y sus pagos a plazo. Teléfono 1-6283.
E. 2363 Ind. 1 Oct.

Dr. ABELARDO LABRADOR
Monte 74, entre Indio y San Nicolás. Consultas gratis de 8 a 12 a. m. Pagos de 3 a 5. Especialidad enfermedades de señoras, partos, venéreos y sífilis, pulmones, corazón y riñones, en todos los períodos. Inyecciones intravenosas. Neosalvarsán, etc. Avisos teléfonos A-0892, U-2256.
E 2358 Ind. 1 oct

DR. S. PICAZA
De los Hispitales de París y New York. Enfermedades del Estómago, Intestinos, e Hígado exclusivamente. Tratamientos especiales para las afecciones biliares y para la Constipación o estreñimiento. Examen a los Rayos X, de todos los pacientes. Horas de 2 a 4, o especiales, previo aviso. San Lázaro 246, teléfono F-4918.
2433 Ind 7 oct.

Dr. Enrique Fernández Soto
Y
Dr. CARLOS DE LEJARZA
AUXILIAR
Oídos, nariz y garganta. Consultas: lunes, martes y jueves, de 2 a 4. Calle O, entre Infanta y 27. Telf. U-2465. No visita. El doctor Lejarza sustituye al doctor Fernández Soto en su ausencia. Teléfono F-4836.
E 2381 Ind 1 oct

Dr. MANUEL LOPEZ PRADES
MEDICO CIRUJANO
De las Facultades de Madrid y la Habana. Con 36 años de práctica profesional. Enfermedades de la sangre, pecho, señoras y niños, partos. Tratamiento especial curativo de las afecciones genitales de la mujer. Consultas diarias de 1 a 3 Gratis los martes y viernes. Virtudes, 111, bajos. Teléfono A-0226. Habana.

DR. SALVADOR LAUDERMAN
Médico de la Asociación Canaria. Medicina en General, especialmente enfermedades del sistema nervioso, sífilis, venereo y tuberculosis pulmonar. Consultas diarias de 1 a 3 p. m. en Santa Catalina 12, entre Delicias y Buenaventura, Víbora. Teléfono X-1040. También recibo avisos en Jesús del Monte 502, esquina a Vista Alegre, teléfono 1-1702.
E 2356 Ind 1 oct

Dres. Alfredo G. Domínguez Roldán y
Manuel Viamonte Cuervo
Rayos X, Radium Radioterapia profunda, Electricidad médica. Horas: de 1 a 4 p. m. Teléfono A-5049. Paseo de Martí número 33. Habana.
E 2463 ind. 15 oct.

Dr. Alberto S. de Bustamante
Profesor de Obstetricia, por oposición. Especialidad partos y enfermedades de señoras, consultas los lunes y viernes de 1 a 3, en la Clínica Bustamante-Núñez. Teléfono F-3057. Domicilio, 15, entre J y K, Vedado. Teléfono F-1862.
E. 2476.—Ind. 26 Oct

CLINICA BUSTAMANTE-NUÑEZ
J y 11, Vedado, Cirugía General y especial, Partos, Rayos X y Laboratorio. Teléfono F-1184.
T. 2477.—Ind. 26 Oct.

DR. J. A. TABOADELA
Médico Especialista en vías digestivas (Estómago, Intestinos, Hígado, Páncreas); y nutrición; (Diabetes, Delgadez, Gordura excesiva, local o general). Planes de alimentación infantil. Curación rápida de las colitis. Lunes, miércoles y viernes de las 1 a 3. Gratis, miércoles de 3 y media a 4 y media. Lealtad, 44. Teléfono M-8585.
E. 2478 Ind. 22 Oct

PROFESIONALES

DR. FELIX PAGES
CIRUJANO DE LA QUINTA DE DEPENDIENTES
CIRUGIA EN GENERAL
A partir del 18 del pasado mes de octubre ha reanudado sus visitas y consultas el doctor Félix Pagés. Consultas: D, entre 21 y 23, Lunes, Miércoles y Viernes de 2 a 4. Teléfono F-4483.
E 2384 Ind. 1 oct.

Dr. Manuel González Alvarez
CIRUJANO DE LA ASOCIACION DE DEPENDIENTES
CIRUGIA EN GENERAL
Consultas de 3 a 5, martes, jueves y sábados. Apodaca 3, altos, entre Cárdenas y Cienfuegos. Teléfono A-9102. Residencia particular: Calle 1, entre 9 y 11, Vedado. Teléfono F-2441.
E. 2378 Ind. 1 Oct.

Dr. Abelardo Rodríguez Cuéllar
Especialista de enfermedades nerviosas y mentales del Dispensario Tamayo. Tratamientos especiales, eléctricos, naturistas y psíquicos, para las enfermedades nerviosas y mentales. Enfermedades de señoras, del estómago, pulmones, venéreas y de la sangre. Consultas de 2 a 4 de la tarde. Campanario 197. Teléfono A-7820.
E. 2408 Ind. 1 Oct.

DR. JOSE VARELA ZEQUEIRA
Profesor de Anatomía de la Universidad. Cirujano Jefe de la Asociación Cubana de Beneficencia. Cirugía en general. Especialidad: Cirugía de la mujer. Consultas de 2 a 4. Gervasio 126, entre San Rafael y San José. Teléfono: U-6410.
E. 2369 Ind. 1 Oct.

DR. CABRERA
RADIOLOGIA EXCLUSIVAMENTE
Rayos X, Radium. Radioterapia profunda. Corrientes. Radiografía a domicilio. Antiguo gabinete "Alamilla". San Miguel 116. De 2 a 6.
E. 2427 Ind. 1 Oct.

Dr. Francisco Javier de Velasco
Afecciones del corazón, pulmones, estómago e intestinos. Consultas los días laborables, de 12 a 2. Horas especiales, previo aviso. Salud 34. Telf. A-6418.
E 2383 Ind 1 oct.

Dra. MARIA PEREZ GOVIN
MEDICA CIRUJANA
Médica de la Facultad de la Habana y Hospital Broca de París. Garganta, nariz y oídos. De 1 a 3. Teléfono U-2433. San Miguel 152, antiguo.
E 2380 Ind 1 oct

DR. J. B. RUIZ
De los hospitales de Filadelfia, New York y Calixto García. Especialidad vías urinarias, sífilis y enfermedades venéreas. Examen visual de la uretra, vejiga y esteterismo de los uréteres.
SAN LAZARO 221-C. De 1 a 3
E. 2492 Ind. 1 Nov.

POLICLINICA INTERNACIONAL
Director: doctor David Cabarrocas, Lealtad 143, entre Salud y Dragones. Teléfono A-0344. De 11 a. m. a 4 p. m. De 7 a 9 p. m. Primera atención medica con motivo de una consulta, reconocimiento, visita a domicilio, examen de Rayos X, análisis parcial orina, incisión, absceso, inyección intravenosa de Neosalvarsán o cualquier otra inyección, cura corriente eléctrica, masaje agua caliente, pulverización, vapor, completamente gratis para pobres. Inyecciones especiales para Reumatismo, Anemia, enfermedades de la Piel, Sífilis, Venereas, fiebres en general, Tuberculosis, Cáncer, enfermedad de señoras, Corazón, Riñones, Hígado, Estómago e intestino, sistema nervioso, análisis completo de orina y análisis exudado para venéreos, aplicaciones de aparatos de yeso, análisis sangre para sífilis, raspado uterino. Partos y Cirugía en general. Se regala la medicina al pobre.
E 2362 Ind 1 oct

DR. REGUEYRA
Medicina interna en general especialmente en el artritismo, reumatismo, piel, baños, eczemas y úlceras, dispepsia, colitis, neurastenia, neuralgias, parálisis y demás enfermedades nerviosas. Consultas de 1 a 4 Jesús del Monte 601-A, entre San Mariano y Vista Alegre.
E. 2524 Ind. 1 Nov.

CLINICA DE ENFERMEDADES VENEREAS
Progreso 14, altos, entre Aguacate y Compostela.
RECONOCIMIENTO GRATIS
Curación rápida y garantizada de todas las enfermedades venéreas. Precios módicos. Facilidades de pago.
E 2279 Oct. 27.

DOCTOR PEDRO MONTALVO
Médico del Dispensario Tamayo. Estómago, intestinos y pulmones, especialmente. Consultas de 4 a 6 en Belascoain 79, entre San Rafael y San José. Domicilio 4, núm. 28, entre 15 y 15, Vedado Teléfono F-1972. Pobres, martes y sábados.
E 2673 30 d 28 nov

CORPORACION CLINICA
Teniente Rey 78
Teléfonos: A-7913, M-2364
Tratamiento de las enfermedades por médicos especiales. CLINICA DE RAYOS X, Radioscopías, Masajes, corrientes de alta frecuencia. Rayos ultra violeta. CIRUGIA Y MEDICINA EN GENERAL. Partos y comadronas. Enfermedades de señoras y niños. Enfermedades de los OJOS, OIDOS, NARIZ y GARGANTA, Sífilis, INYECCIONES intravenosas, etc. General. Debilidad sexual e impotencia. BLENORRAGIAS.
TODAS LAS CONSULTAS $2
Reconocimientos: general, Empleando aparatos: $5.00. CONSULTAS, DE 1 A 5 y DE 7 A 9, (NOCHE). LABORATORIOS. Se hacen toda clase de análisis. ORINA COMPLETO: $3.50. ALMORRANAS: Son curadas sin operación, por procedimientos modernos. TATUAJES, manchas, arrugas, verrugas, etc., tratadas y quitadas. Enfermedades de la boca.
DENTISTA
Extracciones sin dolor, trabajos artificiales, etc.
LOS POBRES, PRECIOS REDUCIDOS
ENFERMEDADES MENTALES Y NERVIOSAS
INSTITUTO CLINICO
Director Facultativo: Dr. A. Flores. Neptuno 208, entre Oquendo y Soledad, bajos, entrada izquierda. Telf. U-3987. Curación radical de las Almorranas sin operación ni dolor. Excemas por antiguas que sean. Inyecciones intravenosas para Impotencia, Neurastenia, Sífilis, Reumatismo, Tuberculosis, Raquitismo y Escrofulosis, Blenorragia, Arterio-Esclerosis, Corrientes de Alta Frecuencia, Rayos Violeta, Extirpación de Verrugas, Niños (31 años de práctica). Estómago y Colitis. Nerviosas y Mentales. Análisis de Orina dos y tres pesos, Sangre. Consultas dos pesos. Reconocimientos 3 y 5 pesos, con aparatos. Curaciones a plazos. Consultas de 1 a 5 y 7 a 9 p. m.
E 2497 30 nov.

ENFERMEDADES SECRETAS
Antiguas, mal curadas y prostatitis, impotencia, esterilidad. Curaciones garantizadas en pocos días, sistema nuevo alemán. Dr. Jorge Winkelmann, especialista alemán, 28 años de experiencia. Lagunas 36, a todas horas. Habiendo regresado recientemente de Alemania.
E 2636 ind 13 nov

DR. JOSE ALFONSO
Especialista del Centro Asturiano
NARIZ, GARGANTA, OIDOS Y OJOS
Calzada del Monte 386. Consultas de 2 a 4.—Teléfono M-2330.

DR. J. M. VERDUGO
ESTOMAGO E INTESTINOS
Curación radical de la úlcera estomacal y duodenal y de la Colitis en cualquiera de sus períodos, por procedimientos especiales. Consultas de 2 a 4 de la tarde. Teléfono A-4425. Prado 60, bajos.
E 2374 Ind 1 oct.

PROFESIONALES

Dr. J. A. Hernández Ibáñez
ESPECIALISTA Y CIRUJANO DE VIAS URINARIAS DE LA ASOCIACION DE DEPENDIENTES Y GENITO-URINARIAS DE SEÑORAS, DEL DISPENSARIO TAMAYO
Enfermedades venéreas; Cistoscopia; Cateterismo de los Uréteres. Tratamiento y Cirugía de las Vías Urinarias. Domicilio: Paseo núm. 274, altos, entre 27 y 29, Vedado. Teléfono F-5716. Consultas Neptuno número 78, esquina a Manrique. De 7 y media a 9 a. m. y de 3 a 6 p. m. Teléfono A-5469.
E 2353 Ind. 1 oct.

DOCTOR STINCER
CATEDRATICO DE ANATOMIA TOPOGRAFICA DE LA FACULTAD DE MEDICINA. CIRUJANO DE LA QUINTA COVADONGA. CIRUGIA EN GENERAL. Consultas lunes, jueves y sábados; los demás días, previo aviso, de 2 a 4. Calle M núm. 4, Vedado. Telf. F-2213.
E 2352 ind. 1 oct.

POLICLINICA ZEQUEIRA
Curación radical de la tuberculosis en todos los períodos con inyecciones especiales usadas solo en esta Policlínica. Tratamiento moderno y eficaz para las enfermedades del estómago, piel, sangre, anemia y desnutrición. Curación rápida del asma y reumatismo por la vía intravenosa. Consultas $5.00; de 8 a 11 a. m. de 1 a 3 y de 3 a 7 p. m. todos los días. Martes, jueves y sábados, gratis para los pobres. Policlínica Zequeira, Reina 78, entre Campanario y Lealtad. Teléfono A-1081.
E. 2359. Ind. 1 Oct.

Dr. C. LOPEZ DE VIVIGO
De la Facultad de Medicina de Madrid. Medicina interna. Aparato Digestivo. Consulado 22, altos. Consultas de 9 a 11 y de 2 a 5. Teléfono M-4919.
E 2660 30 d 20

ANALISIS DE ORINA
Completo dos pesos, Prado 62, esquina a Colón. Laboratorio Clínico Químico del doctor Ricardo Albaladejo. Teléfono A-3344.
E 2376 Ind. 1 oct.

Dra. MARIA GOVIN DE PEREZ
MEDICA CIRUJANA
De La Facultad de la Habana, Escuela Práctica y hospital Broca de París. Especialista en enfermedades de señoras, partos y cirugía. Teléfono U-2439. San Miguel 152, antiguo.
E 2397 Ind. 1 oct.

DR. LAGE
Estómago. Debilidad sexual Diabetes. Afecciones de señoras, sifilíticas y venéreas. De 1 a 4 y a horas convencionales. Patria, 6, altos. Cerro. Telf. A-2751.
E 2387 Ind. 1 oct.

DR. TORROELLA BONNIN
MEDICO CIRUJANO
Medicina en general. Especialista en Niños. Especialista en enfermedades del Estómago e intestinos, piel, úlceras, eczemas crónicos, etc. Artritismo y Anemias. Consulta diaria: de 1 a 3, Calzada de San Lázaro 319-A. Teléfono U-5283.
E 2622 30 d 12 nov.

DR. JOSE G. RIVERO
Especialista en enfermedades de los pulmones, corazón y estómago. Tratamiento especial de la tuberculosis por inyecciones especiales. Enfermedades de la sangre. Reconocimiento $5.00. Para pobres: martes, jueves y sábados, gratis. Consultas de 3 a 5, todos los días en Reina 78, esquina a Lealtad. Telf. A-1081
E 2360 ind. 1 oct.

DR. J. LYON
De la Facultad de París. Especialidad en la curación radical de las hemorroides sin operación Consultas de 1 a 3 p. m. diarias. Correa esquina a San Indalecio, Jesús del Monte.
E 2365 ind. 1 oct.

Dr. C. E. FINLAY F. A. C. S.
PROFESOR DE OFTALMOLOGIA
Especialista en enfermedades de los Ojos y de los Oídos
Calle 1, núm. 42, altos, esquina a K, Vedado
Teléfono F-1178
Consultas de 11 a 12 y de 2 a 4 y por convenio previo.
E. 2357 Ind 1 oct

DR. ABRAHAM PEREZ MIRO
MEDICO CIRUJANO
Animas 113, entre Campanario y Perseverancia. Consultas de 3 a 5. Teléfono A-9203.
E 2389 ind. 1 oct.

DR. ANTONIO CASTELL
Curación de las enfermedades de las Encías en sus primeros períodos. Carie Dental en todos sus grados. Extracciones y trabajos artificiales por métodos modernos y rápidos. Vacuna Autogena, Radium, Electricidad Medica. Consultas y Clasificaciones de 9 a 11 y de 1 a 3. Estrella 45, teléfono A-8569.

DR. CARLOS MANUEL LAMAR
Medicina interna. Especialidad: Vías Digestivas y afecciones nerviosas y seniles. Consultas de 2 a 4 p. m. diarias. Virtudes 150. Teléfono A-6209.
E. 2403 30 d. 14 Oct.

DR. GUTIERREZ LEE
MEDICO CIRUJANO
Consultas de 3 a 5, Gervasio 168. Teléfonos A-3684 y F-1070.
E 2430 ind. 1 oct.

DR. ADOLFO REYES
Estómago e intestinos, exclusivamente. Consulta y tratamiento de 8 a 10 y media a. m. en su gabinete. Lamparilla 74, bajos. Residencia en Santa María del Rosario. Teléfono 12-3 Larga distancia.
E 2625 ind. 9 nov

DR. RICARDO ALBALADEJO
Especialidad en vías urinarias. Tratamiento especial para la blenorragia, impotencia y reumatismo. Electricidad Médica y Rayos X. Prado 52, esquina a Colón. Consultas de 8 a 12 a. m. y de 1 a 5 p. m. Telf. A-3344.
E 2375 Ind 1 Oct

DR. LEONARDO A. CANTON
Especialista. Piel, sífilis, venereos. Curación reumatismo. Impotencia por tratamiento especial. Reconocimiento $5.00. Consultas diarias 4 a 7 noche. Martes, jueves sábados, gratis pobres. Reina 78. A-1081.
E 2652 15 d 19 nov.

DR. A. V. DAUSSA
Medicina en general. Especialmente vías respiratorias y digestivas. Consultas de 1 a 3 p. m. San Miguel 147, U-4869. Pobres verdaderos, 12 y media a 1, martes y sábados.
E. 2432 Ind. 1 Oct.

DR. IGNACIO CALVO
Gervasio, 126, de 4 a 6. Teléfono U-5724. Enfermedades del recto y del colon. Tratamiento médico de las hemorroides.
E. 2023 Ind. 19 Ag.

DR. A. G. CASARIEGO
Catedrático por oposición de la Facultad de Medicina de los hospitales de París, New York, Calixto García y Clínica Covadonga. Especialista en enfermedades de las vías urinarias. Consultas de 2 a 5 p. m. Zenea (Neptuno) 126, bajos.
E. 2426 Ind. 1 Oct.

Dr. Nicolás Gómez de Rosas
Enfermedades de señoras, cirugía en general, estómago y vías biliares; consultas de 3 a 5. San Lázaro 114, domicilio, Cerro 432. Telf. A-2560.
E. 2450 Ind. 16 Oct.

DR. T. VALLEDOR
Especialista de la Escuela de París, Ayudante graduado de la Universidad. Enfermedades de niños. J. número 196, entre 19 y 21. Teléf. F-2558. Consultas de 3 a 5.
E 2241 Ind 14 sp

DR. GONZALO PEDROSO
CIRUJANO DEL HOSPITAL MUNICIPAL DE EMERGENCIAS
Especialista en vías urinarias y enfermedades venéreas. Cistoscopia y Cateterismo de los uréteres. Cirugía de vías urinarias. Consultas de 10 a 12 y de 3 a 5 p. m. en la calle de Avenida de la República 254.
E. 2497 Ind. 1 Nov.

DR. PEDRO A. BOSCH
Medicina y Cirugía. Con preferencia, partos, enfermedades de niños, del pecho y sangre. Consultas de 2 a 4. Aguiar 11. Teléfono A-6465.
E. 2365 Ind. 1 Oct.

PROFESIONALES

DR. JOSE LUIS FERRER
CIRUJANO DE LA ASOCIACION DE DEPENDIENTES
Afecciones venéreas, vías urinarias y enfermedades de señoras, Martes, Jueves y Sábados, de 3 a 5 p. m. Virtudes 143 1|2, bajos. Teléfono A-4364.
E 2382 Ind 1 oct

DR. RAMIRO CARBONELL
MEDICO DE VISITA DE LA QUINTA DE DEPENDIENTES
Especialidad en enfermedades de niños. Medicina en general. Consultas de 3 a 4. Escobar 142, teléfono A-1336. Domicilio: Calzada de la Víbora 636. Teléfono I-2974.
E 2377 Ind 1 oct

DOCTOR JOAQUIN BARALT-MEDINA
MEDICO CIRUJANO
MEDICINA INTERNA Y VIAS URINARIAS
Consultas diarias de 3 a 6 p. m. Calle Chacón, 23, altos. Apartamentos 4 y 5. Teléfono F-1464.
E 2619 10 dic.

DR. GUILLERMO LOPEZ ROVIROSA
Especialista en enfermedades mentales y nerviosas, incluyendo las de los órganos sexuales (pérdidas, debilidad, impotencia). Alteraciones del funcionamiento de las Glándulas internas. Estómago e Intestinos, Pulmones, Enfermedades de la piel, incluyendo las del cuero cabelludo y calvicie. San Lázaro 468, entre Infanta y D. De 5 a 7, (domingos de 4 a 6). Teléfono U-3221. A los enfermos del interior se envía a petición un cuestionario impreso.
E 2441 ind. 1 oct

DR. MANUEL GALIGARCIA
Cinco años de interno en el Hospital Nacional Calixto García, Ayudante por oposición de la Facultad de Medicina. Especialista de la Asociación Canaria Enfermedades nerviosas y mentales. Consultas y reconocimientos, $5.00, de 3 a 5 diarias. En la Calle J, núm. 211, bajos, entre 21 y 23, en el Vedado. Teléfonos. F-2774 y F-5825.
E. 2373 Ind. 1 Oct.

DR. B. VILA
Médico cirujano. Exclusivamente niños. Ayudante a la Cátedra de Patología y Clínica Infantil. Consultas diarias de 2 a 4 p. m. Carlos III, 209, esquina a Franco (altos). Teléfono U-5792.
E 2391 ind. 1 oct

Dr. E. PERDOMO
Vías urinarias, estrechez de la orina, venéreo, hidrocele, sífilis, impotencia. Calle D y 11, Vedado, de 1 a 4 Teléfono F-4822.
E 2355 ind. 1 oct.

DR. GONZALO AROSTEGUI
Médico de la Casa de Beneficencia y Maternidad. Especialista en las enfermedades de los niños. Médicas y Quirúrgicas. Consultas de 12 a 2. G, número 116, entre Línea y 13, Vedado. Telf. F-4233.
E. 2500 Ind. 1 Nov.

DR. CELIO R. LENDIAN
Consultas todos los días hábiles de 2 a 4 p. m. Medicina interna especialmente del borazón (de los pulmones). Partos y enfermedades de niños. Consulado 20. Teléfono M-2671.
E. 2367 Ind. 1 Oct.

CIRUJANOS DENTISTAS

DR. ARTURO ALBERNI
Neptuno 177 1|2 (bajos) encontrará usted garantía, economía y rapidez; cualidades que le enaltecen como dentista graduado en Baltimore y Habana. Consultas de 8 a. m. a 3 p. m.
E 2372 Ind 1 oct

DR. PEDRO R. GARRIDO
CIRUJANO DENTISTA
Por las Universidades de Madrid y Habana. Especialidad en enfermedades de la boca que tengan por causa afecciones de las encías. Dentista del Centro de Dependientes. Consultas de 9 a 11 y de 12 a 3 p. m. Muralla 82, altos. Teléfono A-5260.
E 2677 ind 24 Nov.

DR. GUERRERO DELANGEL
DENTISTA MEJICANO
Técnico especial, para extracciones. Facilidades en el pago. Horas de consultas de 3 p. m. a 8 p. m. A los empleados del comercio, horas especiales por la noche. Trocadero 68-B, frente al café El Día. Teléfono M-6395.
E 2364 Ind 1 oct

DR. VALDES MOLINA
CIRUJANO DENTISTA
Avenida de Italia número 34, entre Virtudes y Animas. Teléfono A-8583. Dentaduras de 15 a 30 pesos. Trabajos se garantizan. Consultas de 8 a. m. a 5 p. m. Los domingos, hasta las doce m.
E 2464 15 oct.

Dr. ALBERTO COLON
CIRUJANO DENTISTA
Especialidad: carie dental, rápida curación en dos o tres sesiones por dañado que esté el diente. Tratamiento de la PIORREA por la Fisioterapia bucal. Hora fija a cada cliente. Consultas de 9 a 5 p. m. Compostela 129, altos, esquina a Luz.
E 2429 Ind 1 Oct

QUIROPEDISTAS

JOSE FRIAS Y LOPEZ
"ALFARO", Hijo
Quiropedista
Trabajo sin cuchilla y no hago doler. Aguacate 24, altos, entre Empedrado y Tejadillo. Consultas de 8 a 4, domingos de 8 a 11. Precios convencionales. Teléfono M-2202.
E 2463 30 d 16 oct

OCULISTAS

DR. JORGE L. DEHOGUES
OCULISTA
De regreso de su viaje a Europa, ha reanudado sus consultas, de 11 a 12 y 3 a 5. Hora fija para cada cliente, Aguila 94. Teléfono A-3940.
E 3806 30 d 7 dic.

Dr. JOSE HERNANDEZ
OCULISTA
Garganta, nariz y oídos. Consultas, reconocimiento, cinco pesos, de 12 a 3. Pobres, martes, jueves, sábado, $2.00. Reina 78, entre Campanario y Lealtad. Teléfonos A-1081, U-5919.
E 2435 Ind 1 oct

DR. HORACIO FERRER
ESPECIALISTA EN LAS ENFERMEDADES DE LOS OJOS
Consultas de 2 a 5 de la tarde. Consultas por la mañana a horas previamente concedidas. Ave. de Wilson y L, Vedado, teléfono F-4831.

DR. A. C. PORTOCARRERO
OCULISTA
GARGANTA, NARIZ Y OIDOS
Consultas de 12 a 4.
Para pobres, de 12 a 2. Honorarios médicos. San Nicolás 52. Teléfono A-8627.
E 2368 Ind 1 oct.

ORTOPEDICOS

EMILIO P. MUÑOZ
Ortopédico: Lázcano 138, (antes Manrique) teléfono A-9559, laja. Especial para hernias, Vientre, Colon, etc., y aparatos para toda clase de imperfecciones; 20 años establecido.
E 2437 Ind 19 oct

COMADRONAS FACULTATIVAS

Teresa Arandia de Pedroso
ENFERMERA Y COMADRONA
Reconocimientos, curaciones e inyecciones por prescripción médica a domicilio. Precios convencionales. Concepción, número 13, altos, entre Buenaventura y Delicias. Teléfono 1-2492.
E 2795 15 d 3 dic.

ANA MARIA V. VALDES
COMADRONA
Muchos años de práctica. Los últimos procedimientos científicos. Consultas de 1 a 4. Precios convencionales. 21 esquina a B, número 317. Vedado. Teléfono F-1252.
E 2457 Ind 13 oct

PROFESIONALES

MARIA NUÑEZ
Facultativa en partos. Comadrona del Centro Balear. Consultas para las asociadas y particulares, de 2 a 3 p. m. exclusivamente. San José, 124, letra A.
E 2256 Ind 17 sp.

GIROS DE LETRAS

J. BALCELLS Y CO.
S. en C.
San Ignacio Núm. 33
Hacen pagos por el cable y giran letras a corta y larga vista sobre New York, Londres, París y sobre todas las capitales y pueblos de España e Islas Baleares y Canarias. Agentes de la Compañía de Seguros contra incendios.
E 2343 Ind. 1 Oct.

ZALDO Y COMPAÑIA
Cuba números 76 y 78
Hacen giros de todas clases sobre todas las ciudades de España, y sus pertenencias. Se reciben depósitos en cuenta corriente. Hacen pagos por cable, giran letras a corta y larga vista y dan cartas de crédito sobre Londres, París, Madrid, Barcelona y Nuew York, New Orleans, Filadelfia y demás capitales y ciudades de los Estados Unidos, Méjico y Europa, así como todos los pueblos.
E 2546 ind. 1 nov.

N. GELATS Y COMPAÑIA
103, Aguiar 103, esquina a Amargura. Hace pagos por el cable, facilita cartas de crédito y giran pagos por cable; giran letras a corta y larga vista sobre todas las capitales y ciudades importantes de los Estados Unidos, Méjico y Europa, así como sobre todos los pueblos de España. Dan cartas de crédito sobre New York, Londres, París, Hamburgo, Madrid y Barcelona.
E 2543 ind. 1 nov.

CAJAS RESERVADAS
Las tenemos en nuestra bóveda, construídas con todos los adelantos modernos y las alquilamos para guardar valores de todas clases bajo la propia custodia de los interesados En esta oficina daremos todos los detalles que se deseen.
N. GELATS Y COMPAÑIA
BANQUEROS
E 2544 ind. 1 nov.

(A) ALQUILERES DE CASAS

(1)—Habana

SE alquilan los altos de Vigía núm. 50, tres cuartos, sala y saleta, casa moderna. La llave al lado. Telf. A-0525, informan.
53279 17 dic

CASAS BARATAS
En la calle Arbol Seco entre Santo Tomás y Benjumeda, se alquilan hermosas casas acabadas de fabricar, compuestas de sala, saleta, tres grandes habitaciones, baño completo con calentador, cocina de gas y hermoso comedor. Precio, los bajos, $45.00 y los altos $50.00. Más informes teléfonos U-5089. U-1478.
E 3813 8 d 9

SE alquilan los altos de la calle G, número 70, entre 7 y 9, a la brisa, sala, saleta, comedor, 6 habitaciones, dos baños, cuartos y servicios criados. La llave en los bajos. Informan La Vinatera, Arbol Seco y Peñalver. U-1794.
53224 13 dic

MALECON, 20
Se alquilan habitaciones con vistas al paseo. Apartamentos completos. Precios módicos. Con o sin muebles. Teléfono A-5066
53209 16 dic.

CALLE Rayo núm. 47 a cuadra y media de Reina, altos, se alquila casa, sala, saleta y dos cuartos, baño, $50. La llave al fondo, teléfono F-1183.
53272 14 dic.

ALQUILO Subirana 27, altos, sala, recibidor, tres cuartos, comedor, baño intercalado completo, cocina de gas y demás servicios. La llave en los bajos. Informan Tejadillo 45, teléfono A-2575.
53262 18 dic.

SE alquila el alto de San Lázaro 221-B, con sala, saleta, tres cuartos, comedor al fondo, servicio y baño completo; es casa moderna agua abundante, aquiler módico. Informan en La Filosofía. Las llaves en la bodega.
53245 16 dic.

PRADO, 20
Se alquila el segundo piso alto. Tiene elevador. Informa el portero de la misma casa.

PRADO, 18
Se alquilan los altos y los entresuelos. Informa el portero del número 20 de la misma calle.

PRADO, 16
Se alquilan los entresuelos. Informa el portero del número 20 de la misma calle.

CRISTINA No. 10
A una cuadra del Mercado Unico, se alquilan cómodas casitas de pequeño alquiler. Informa la encargada, Depto. número 1.
53234 14 dic.

SAN Lázaro 140, entre Aguila y Blanco, se alquilan los altos, sala, comedor, tres hermosos cuartos, cocina y servicios no falta nunca el agua. A-6259.
53258 11 dic

SE alquilan los altos y bajos de Habana 14. Informan teléfono A-7923.
53277 13 dic.

MANRIQUE 193 altos, modernos, entre Peñalver y Condesa, recibidor, sala, tres cuartos, otro criado, comedor al fondo, baño intercalado, servicio criados. Llave bajos de 9 a 11 y 2 a 5. Informan F-4229.
53157 10 dic.

SE alquilan los hermosos altos del piso de la casa Carmen No. 9 en $55.00

ALQUILERES DE CASAS

SE ALQUILAN

En San Rafael 14, alto, pegado al Parque Central, en casa acabada de reedificar, ofrece su nuevo dueño hermosos departamentos con balcón a la calle y habitaciones interiores, propias para dos o tres caballeros o matrimonios de moralidad, a precios sumamente baratos, con muebles o sin ellos. También damos comida al que lo desee.
52427 12 dc.

INQUISIDOR 37, BAJOS

Se alquila esté local, propio para almacén, depósito de mercancías, fonda u otra clase de establecimiento. Mide diez y seis metros de frente por diez y seis y medio de fondo. Llaves e informes en la calle Oficios 88, bajos. Almacén de Manuel Muñoz y Compañía.
52428 17 dc.

SE alquila la planta alta de la casa Trocadero 73. Se compone de 5 habitaciones, sala, saleta, comedor, cuarto de baño. La llave en los bajos. Precio $115.00. Teléfono A-5540.
52975 11 dic.

SE alquila un piso independiente de la casa de nueva construcción en San Miguel 59, bajos, derecha Se compone de tres habitaciones, sala, comedor, cuarto de baño, instalación sanitaria moderna, agua abundante. La llave en la bodega esquina a San Nicolás. Precio $65.00. Otros informes teléfono A-5540.
52974 11 dic.

SAN Nicolás 76-A altos, entre San Miguel y Neptuno, se alquila con recibidor, sala, siete cuartos, comedor al fondo, repostería, baño y servicio de criados. Tiene motor para el agua. La llave en los bajos. Informan Obispo 16. Teléfono A-6420.
52964 11 dic.

PARA COMERCIO

Se alquilan dos casas Muralla 65 y 67. Informes: Señor Fraga. Compostela y Muralla, café.
52049.—15 Dic.

PARA cualquier clase de establecimiento menos bodega, se alquila esquina acabada de fabricar, de mucha prespectiva. Informan Teléfono U-2191.
52256 11 dc.

AL COMERCIO
VILLEGAS 109

cerca de Muralla se alquila gran almacén, 500 metros, dobles servicios, propio para cualquier comercio. Precio situación. Informan Muralla 103, teléfono F-5506.
52165 9 nov.

SE alquila el segundo piso de Crespo 4, con sala, saleta, tres cuartos y servicio sanitario. Informan Teléfono I-2547.
52358 12 dic.

ALQUILO cerca Carlos III, Bruzón 19, altos esquina Almendares terraza, sala, comedor, tres cuartos, baño completo, cocina, servicios, cuarto criados $70. Llaves: bodega. Informan Mercaderes 27. A-6524
52100 8 dc.

SE alquila el suntuoso primer piso de la casa Víctor Muñoz 14. Precio $80. Informan: Cuba 90. Teléfono A-7636.
52082 8 dc.

ALQUILO los altos de Víctor Muñoz (Sitios), núm. 168, modernos y todos decorados, sala, recibdor, dos habitaciones, comedor, baño intercalado completo y servicios de criados. La llave en los bajos. Informes Tejadillo núm. 45, teléfono A-2575.
52683 14 dic

OQUENDO, 5-D

Se alquila el bajo y altos reajustados en $40 y $85, fabricación moderna. Se puede ver de 8 a 5. Informan teléfono F-2134
52676 9 dic.

SE alquilan en $90 los modernos bajos de Malecón 50, entre Galiano y Blanco, sala, tres cuartos, baño intercalado completo, comedor, cuarto criados, etc. Informan Malecón 51, altos, teléfono M-9057
52711 8 dic

AL COMERCIO

Se alquila la casa de Habana y Lamparilla, todo o en parte. Informan en la misma y Vives 99.
52731 8 dc.

SE alquila en módico precio el piso bajo de la casa Malecón 308. La llave en los altos, donde informarán.
52797 8 dc.

MALECON Y MANRIQUE

Magníficas nuevas casas muy frescas, sala, saleta, comedor, tres o cuatro cuartos, espléndido baño, cuarto de criados, con servicios, precio módico. Teléfonos: A-6249 y A-0147.
52702 9 dic.

SAN LAZARO, 271-A

Se alquilan los altos, reajustados en 100 pesos. Se pueden ver de 8 a 5. Informan teléfono F-2134.
52675 9 dic.

SE alquilan los bajos de la moderna casa Malecón 73, compuestos de sala, comedor, dos habitaciones, baño intercalado completo, cocina de gas, cuarto para criados y gran patio. Informan en Monte 170. Teléfono A-2066.
51753 8 Dic.

SE alquila la gran casa Escobar 123, altos, casi esquina a Reina, compuesta de espléndida sala, saleta, comedor, cuatro habitaciones con su lavabo de agua corriente, cocina de gas, y cuarto de baño intercalado completo con agua caliente y fría. Informa en Monte 170. Teléfono A-2066.
51752 8 Dic.

PARA almacén o industria, se alquila la planta baja de Cuba 92, salón de más de doscientos metros sin columnas y además tres habitaciones con servicios sobre la azotea del fondo. Todo por $150. Teléfono A-6628. Llame en los altos Dueño, Suárez 8.
51853 9 dic.

SE alquila la casa Avenida la República 56, tercer piso, compuesta de cuatro habitaciones, sala comedor, cuarto de baño, cocina, cuarto de criados, con servicio sanitario, a una cuadra de Prado, para más informes Malecón 12, bajos izquierda.
51875 9 dic.

SE alquilan a media cuadra de O'Reilly unos altos, acera de la brisa, propios para consultorio de médico, gabinete dental u oficina. Informan en Peña Pobre 25, altos. Teléfono A-5798.
51949 9 dc

SAN Rafael, 143, 161, 163 y 165, altos, esquina a Marqués González, se alquilan con tres y cuatro cuartos, baño y cocina, sala y comedor. La llave en la bodega. Informes, Obispo 16 altos, teléfono A-6420.
52688 8 dic.

SE alquila el cuarto piso propio para familia de gusto. Vista directa al Prado y Malecón. Precio razonable. Consulado 7 y 9, casi esquina a Prado. Informa el portero.
52690 8 dic.

ALQUILO en Marqués González, entre Neptuno y Concordia, un alto compuesto de sala, comedor, tres cuartos, servicios. La llave en la bodega. Informan Belascoain 121.
52665 10 dic.

ALQUILERES DE CASAS

PROPIA para tren de lavado o tintorería, se alquila la casa Velazco núm. 14, entre Compostela y Habana, con sala, zaguán, saleta, cinco cuartos, patio grande, y demás comodidades y abundante agua. Informes, San Francisco 187, Víbora. Teléfono X-1654.
52658 19 dic.

EN $40 se alquila casa propia para matrimonio, compuesta de sala, comedor, dos cuartos, baño intercalado completo agua fría y caliente. Víctor Muñoz 173 letra B., entre Subirana y Arbol Seco. La llave en la bodega.
52057 10 dc

MURALLA 10
SE ALQUILA

Esta casa con un gran frente a Muralla y dos pisos altos. Informes en Tejadillo 36, teléfono A-6754.
52682 12 dic.

ALQUILO $80 modernos altos Escobar núm. 21 esquina a Lagunas, sala, saleta, tres cuartos, cocina, gas. $45, modernos altos Misión 118, sala, saleta, dos cuartos, cocina, baño. $55, modernos bajos, Aguila 263, sala, comedor, tres cuartos, cocina, baño. $60, Aguila 263, altos, sala, comedor, cuatro cuartos, cocina, baño. Dueño I-2450.
52668 12 dic.

(2)—Vedado

VEDADO, Calle 23 entre 17 y 19, a dos cuadras de 23, se alquila casa moderna, sala, terraza, cuatro cuartos, comedor al fondo, baño moderno. $45. Teléfono F-1183
53271 14 dic.

VEDADO, Calle 17 número 596, entre 26 y 28, a dos cuadras de 23, se alquilan casas interiores, con sala, comedor, cocina, dos cuartos, baño moderno. $25. Teléfono F-1183.
53273 14 dic.

VEDADO. Se alquila la espléndida casa de una sola planta en 15 núm. 8, entre M y N, frente a Línea, acera de la brisa, con portal, sala, saleta, hall, seis habitaciones y dos baños completos, comedor, repostería, cocina de gas y carbón, tres cuartos y baño de criados, lavadero, garage para tres máquinas y patio. Alquiler 250 pesos. Informarán en la misma.
53287 11 dic.

SE alquilan los altos de la casa calle 2 núm. 6 1|2, entre Línea y Calzada, Vedado. Informan calle 2 núm. 1, teléfono F-3147.
53260 12 dic.

VEDADO Calle 19 entre 16 y 18, se alquilan casitas acabadas de fabricar, compuestas de tres habitaciones, cocina, servicios y patio. Hay siempre agua abundante. Precio $23.00 mensuales. En la misma informan.
53151 17 dic.

VEDADO, Alquilo altos modernos, calle 26 entre 6 y 8 número 424 con cuatro habitaciones, terraza, sala, saleta, hall, dos habitaciones criados, lavandería etc. Las llaves e informes altos esquina número 428. Teléfonos F-4992 y A-8476.
53118 11 dic.

VEDADO Calle I No. 16. Se alquila esta moderna y fresquísima casa, a media cuadra de Línea. Sala, comedor, biblioteca y garage en la planta baja, y cinco dormitorios en los altos. Puede verse de 8 a 11 y media y de 1 a 6. Informan en Cuba 52, Sr. Pardo. De 3 a 5. A-7625.
53191 10 dic.

LEALTAD 57, bajos entre Animas y Virtudes. Sala, comedor, tres cuartos, baño completo con calentador y cocina de gas. La llave esquina a Virtudes (Panadería). Informes: Habana 186. Teléfonos M-1541 y F-1941.
52878 11 dc.

VEDADO. Se alquila un chalet acabado de construir en la calle 14 entre Línea y Calzada, próximo al Vedado; tiene en la planta baja todo el servicio completo con garage y en los altos cuatro hermosas habitaciones con su baño completo; la llave en los bajos de la casa de al lado.
52991 16 dic.

VEDADO. En 15 entre G y H se alquila una casa con seis cuartos, dos baños, dos cuartos criados, garage; informan en H número 144.
53038 16 dic.

VEANLOS Y COMPAREN

Alquilo tres espléndidos altos independientes en 13 y 10, acabados de reconstruir, con magníficas vistas, toda clase de comodidades, tres y cuatro grandes habitaciones; buenos baños; precios: 55, 50 y 45 pesos; llaves abajo; informes F1814.
53043 11 dic.

EN la calle 27 entre D y E, Vedado, número 94, se alquilan dos modernos altos compuestos de sala, cuatro cuartos, baño intercalado, comedor, cocina, cuarto y baño de criado. Precio 75 pesos La llave altos del lado. Informe F-1364.
52978 10 dic.

VEDADO

Se alquila la casa calle J número 193 entre 19 y 21, se compone de una espaciosa sala, saleta, tres habitaciones muy amplias, comedor, cocina, servicios sanitarios, dos patios y cuartos para criados. Informes al lado. Precio cien pesos.
52982 21 dic.

En lo mejor del Vedado, alquilo altos con terraza, sala y dos cuartos. Precio 35 pesos. Informan Teléfono U-2191.
52255 11 dc.

VEDADO. Se solicita en alquiler casa baja o bajos, no menos de ocho cuartos y garage. Ha de ser en la parte baja, cerca de línea y con contrato. Teléfono F-2635. Línea y A No. 61.
52937 10 dc

VEDADO, Calle 19 entre 16 y 18, se alquilan dos espaciosos pisos altos, compuestos de terraza, sala, saleta, cuatro cuartos baño intercalado, comedor, cuarto de criados y cocina de gas, en $65.00. En la misma se alquilan los bajos, compuestos de portal, sala, saleta, tres cuartos, baño intercalado, comedor, cuarto de criados, cocina de gas y patio, en $60. Informan en la misma.
52674 9 dic.

LOMA del Vedado. Se alquilan los bajos de la casa calle 27 número 342, entre Paseo y A., compuestos de jardín, portal sala, hall, cuatro cuartos dormitorios con su baño completo intercalado, agua fría y caliente, cocina de gas, un cuarto de criada con su servicio, muy fresca y a un paso de los tranvías de la calle Paseo y de 23. Acabada de construir. Precio 115 pesos. En los altos informan. F-2589.
52732 9 dc.

SE alquila la casa Calle Once No. 6 entre Paseo y Calle A, Vedado, reconstruída, de portal, sala, saleta, comedor, tres habitaciones, baños, cocina, repostería, garage y habitaciones para criados y chauffeur, jardín y patio al fondo. Informan en Teniente Rey 71. Tel. A-4395.
52694 11 dc

ALQUILERES DE CASAS

EN B Y LANUZA

Se alquila con fiador hermoso chalet sin estrenar compuesto de portal, sala, pantry, 3 habitaciones, baño intercalado, comedor y cocina al fondo, cuarto de criada, garage, servicios de chauffeur. Precio $65. Informan en la misma. Teléfono FO-1995.
52435 8 dc.

$50, CRUCERO VEDADO, $60

Preciosa casa a la brisa, media cuadra de Malecón y Línea Sala a la calle, tres cuartos, baño intercalado, cuarto y baño de criada, comedor y cocina al fondo. Las más completas comodidades en la Habana. Salida al fondo para servidumbre, tubo hermético descendente para la basura. Teléfonos, garages, independientes, restaurant privado, etc. en el suntuoso Edificio

"MAINE APARTMENTS"

M. esquina 13. Preguntar por encargado
52835 2 en.

VEDADO. Se alquilan los altos calle 19, entre D y E, con 4|4 y garage y 25, número 414, entre 4 y 6, con 3|4 y demás comodidades. Informan en 2, número 8, entre 9 y 11. La llave en la bodega.
52569.—8 Dic.

ALQUILO, acabada de pintar Paseo 50 entre 5a. y 3a., Vedado, con 5 cuartos grandes, hall amplio y comodidades modernas. Precio rebajado $95. informan al lado No. 32, bajos.
51276 9 dc.

SE alquila un segundo piso compuesto de recibidor, sala, comedor, cuatro habitaciones, baño, cocina y servicio de criados. Alquiler 80 pesos. Calzada y 2, Vedado. Las llaves en el mismo edificio.
52985 10 dic.

SE alquila una casa muy cómoda, tres cuartos, baño intercalado, comedor al fondo, amplia cocina, buen patio, calle E entre 9 y 10, Batista. Informes en la misma.
52395 12 dic.

ALTO compuesto de sala, saleta, tres buenos cuartos, comedor, baño completo, cocina y calentador de gas, cuarto de criados. Puede verse de 1 a 5 p. m. Calle 8 No. 209, cerca de 23. Dueño: F-2697.
52554 11 dc

RECIEN areglada y pintada la casa C número 262 altos esquina a 27. Tiene sala, hermosa galería y terraza, tres habitaciones, una para costura, comedor, cocina, baño completo cuarto y servicio para criados. Muy fresca y clara. Llave e informes en C 268.
52929 9 dc.

SE alquilan los altos de la casa calle Quinta número 43 A entre Baños y D, con sala, saleta, cuatro grandes habitaciones, baño, salón de comer, cuarto y servicios para criados. La llave en Calzada 74, donde informarán.
52419 9 dc.

EN precio módico se alquilan los altos de E 243, entre 23 y 25. Tienen sala, gabinete, cinco habitaciones, comedor y cocinas de gas y de carbón. Informan en 25 254, altos, entre E y F. Teléfono F-3574.
52315 10 dc.

VEDADO. Alquilo 85 pesos modernos altos, 19, entre E y F, número 251, terraza, sala, comedor, tres cuartos, baño cuarto y baño criados, calentador. La llave en los bajos. Informan: Teléfono F-4283.
53304 9 dic

SE alquila la moderna casa H número 198, bajos entre 23 y 25, sala, comedor, pantry, tres cuartos, baño intercalado, cuarto de criada con su servicio independiente, cocina de gas, calentador, abundancia de agua etc. Precio $110. Informa: R. Méndez. Habana 86. Departamento 209. La llave en 23 esquina a H.
49257 21 dic.

EDIFICIO Tarrel, 21 y C, alquila casa sala, cuarto, cocina y servicios, otra, sala, comedor, dos cuartos, cocina y servicios, otra sala, comedor, cuatro cuartos, cocina y servicios, cuarto y servicios criados. F-4252.
50162.—16 Dic.

K NUM. 10

Casita moderna. Jardín, portal, sala, comedor, dos habitaciones, baño intercalado. La llave en la casa enfrente. El dueño chalet de 12 y 15. Vedado.
51914 9 dc.

(3)—J. del Monte y la Víbora

ENSENADA, 9-F, J. DEL MONTE

Se alquila esta casa. La llave en la bodega de Ensenada y Pérez. Informes, teléfono I-2085.
53235 14 dic.

VIBORA, calle Miguel Figueroa, antes Santa Catalina y San Mariano, a media cuadra del carro de Santos Suárez, se alquila chalet dos plantas, sala, comedor, cuatro cuartos, garage, cuarto de criada moderno. La llave en la bodega. $100. Telf. F-1183.
53270 28 dic.

SE alquila una hermosa y ventilada casa en el Reparto Lawton, a media cuadra de los tranvías, con tres cuartos sala, saleta y comedor. Informan en la bodega.
53280 11 dic

SE alquila en Luyanó la casa Santa Felicia 27 entre Cueto y Guasabacoa con cuatro cuartos, sala, saleta y demás servicios. La llave en la bodega de Guasabacoa. Informan teléfono U-2362.
53139 15 dic.

SE alquila la casa Concepción 26, en la Víbora, a dos cuadras de la Calzada, moderna, toda de cielo raso con portal, sala, saleta, cuatro cuartos, baño intercalado, comedor, cuarto y servicios de criados, cocina, patio y traspatio. La llave al lado. Informan teléfono F-O-1322.
53155 12 dic.

SE alquilan los altos de Avenida de Acosta y Primera, Víbora, compuestos de sala, saleta, y cuatro cuartos, bomba y tanque de agua. La llave en los bajos esquina. Informes Alonso y Ca., Inquisidor 10. Teléfono M-5111.
53121 15 dic.

SE alquila la casa Tamarindo número 77, esquina a San Benigno; consta de portal, sala, comedor y tres cuartos y demás servicios; precio: 35 pesos; la llave en la bodega; dueño I 6768.
53069 9 dic.

SE alquila en la Víbora Felipe Poey 2 espléndido chalet con portal, sala, cuatro cuartos, cuarto y servicio de criados, lavadero, patio, tanque y motor para agua. La llave en Jesús del Monte 661, bodega. Informes Alonso y Ca. Inquisidor 10. Teléfono M-5111.
53123 15 dic.

SE alquila en cien pesos la hermosa y fresca casa Estrada Palma 109 con portal, sala, comedor, cuarto de criado garage, escalera de mármol, cinco cuartos baño completo. Teléfono I-1524.
52409 8 dc.

ALQUILERES DE CASAS

SE alquilan los altos de Avenida de Acosta No. 4 esquina a Primera, Víbora. Compuesto de sala, saleta y tres cuartos, bomba y tanque de agua. La llave en los bajos esquina. Informes Alonso y Ca., Inquisidor No. 10. Teléfono M-5111.
53122 15 dic.

VIBORA se alquila J. M. Párraga antes Príncipe de Asturias, número 19, entre Santa Catalina y San Mariano y a media cuadra de la Calzada, la cómoda casa con portal, sala, recibidor, tres cuartos, baño intercalado completo, saleta de comer, cocina con fogón de gas, cuarto para criado y servicio sanitario, lavadero, patio, traspatio, entrada lateral en $70. La llave al lado 17. Informan 1 6631. Santa Emilio S-A.
53076 9 dic.

VIBORA. Se alquila la hermosa casa Milagros 97, entre Octava y Porvenir, a una cuadra de los carros y en el parque de Lawton en la esquina, 3 cuartos, saleta, cuarto de baño y agua abundante; la llave e informes al lado.
53074 13 dic.

VIBORA. Se alquila la casa Carmen 19, con jardín, portal, sala, saleta, tres cuartos, baño, cocina, traspatio; tanque y bomba; abundancia de agua; la llave en San Lázaro 84; informes: teléfono F 3529.
53097 9 dic.

SE alquila en $25 una casa en el lugar más saludable de Jesús del Monte. Benavides y Colina. Informan: Cárdenas 15.
52392 9 dic.

SE alquila hermosa casa, en planta alta, muy ventilada, en la calle Correa esquina a la de San Benigno, Víbora, altos de la carnicería. Se compone de sala, comedor, cinco habitaciones, cocina de gas, baño moderno intercalado y terraza. La llave en la carnicería. Precio $75.00. Teléfono A-5540.
52973 11 dic.

ALQUILO bajos Lawton y Santa Catalina, sala, comedor, cuatro cuartos, baño moderno, cocina gas, servicios criada, patio. Llave lado por Santa Catalina. Informes I-3644, A-5620.
53022 16 dic.

ALQUILO frescos altos Fábrica 55, frente al parque. Sala, saleta, tres cuartos, baño moderno, demás servicios. Llave bajos. Informes I-3644, A-5620.
53021 16 dic.

SE alquilan dos casas en Luyanó, Guasabacoa y Rodríguez, sala, saleta, tres cuartos y servicios. Precio, la de esquina 30 pesos y la otra 25 pesos La llave en la bodega. Tratar en Reina número 69. Baltasar Lage.
53018 9 dic.

SANTOS Suárez. Se alquila una casita en veinticinco pesos Sala y un cuarto y demás servicios, dos meses en fondo. Informan Durege y Enamorado, bodega.
52823 14 dc.

SE alquila la esquina de Calzada de la Víbora y Genaro Sánchez, construída especialmente para establecimiento moderno. Situación ideal. Informes Obispo 16, altos. Teléfono A-6420.
52693 8 dic

SE alquilan casitas mampostería acabadas de fabricar, sala, cuarto y comedor, servicios independientes, con luz, $15 y $20. Calle Dolores 326, entre 15 y 16, Reparto Lawton.
52713 14 dic.

ALQUILO el hermoso bajo de Jesús del Monte 74, en 60 pesos con sala, saleta, cuatro cuartos. Cerca de la Quinta de Dependientes. La llave en la bodega. Informan Bernaza 23, tintorería.
52984 10 dic

SE alquilan dos casas modernas en la calle Jenaro Sánchez y Segunda, compuestas de portal, sala, comedor, dos cuartos, baño completo y cocina, precio 40 pesos, y la otra sala, comedor, cuatro cuartos, baño completo, cocina y servicio de criados y garage, precio 55 pesos y sin garage $50. Para más informes en la bodega.
53006 11 dic.

SE alquila dos casitas de sala, comedor, dos cuaros, baño completo. Calle Gertrudis y Cuarta. Informes en la de la esquina. Precio 30 pesos.
53007 11 dic.

ALQUILO monísimos altos Duruge 17, entre las líneas Santos Suárez. Terraza, sala, saleta, tres cuatros, baño intercalado completo, demás servicios. Llave bajos. Informes I-3644, A-5620.
53019 16 dic.

SE alquilan casitas de alto y bajo en Herrera 25, Luyanó a dos cuadras de la Fábrica Henry Clay. Se componen de una sala, un cuarto, cocina, ducha y servicios. No falta el agua y luz. Dos meses en fondo o fiador solvente. Alquiler $15. Pregunten por la encargada Blanca Alvarez en la misma.
52887 10 dc

EN LO mejor de Santos Suárez alquilo casa moderna, sala, tres cuartos, cocina, baño, patio, servicios sanitarios, abundante agua, hermoso portal, jardín. San Julio frente al paradero Havana Central, una cuadra de los tranvías Santos Suárez. Teléfono I-6558. Bodega del paradero.
52892 11 dc.

SE alquilan en la parte más alta de la Víbora las casas situadas en la calle de Vista Alegre 12 y 14. También se alquila el bonito chalet situado en Luis Estevez número 72. La llave en el 70. Informes Avenida de Acosta 36. Teléfono I-1180
52936 8 dc.

SE alquila la casa San Anastasio 82 B de cielo raso, buen servicio interior y cocina de gas, tranvía por las calles laterales, es muy cómoda y fresca. Informes Teléfon A-8407.
52828 8 dc.

SE alquila la casa Octava 22, casi esquina a Concepción, portal, sala, saleta, tres cuartos grandes, dos chicos, baño completo cocina, patio, decorada. Informan en la bodega.
52680 11 dic

EN $45, se alquila una casa de mampostería y ladrillo, moderna. Se compone de portal, sala, comedor, tres habitaciones y servicio completo, Manglicipio 125 y medio entre Fábrica y Reforma. Coja el tranvía de Luyanó y apéese en Fábrica.
53005 9 dic.

EN el lugar más saludable de la Víbora frente al paradero de la Havana Central, a cinco minutos de la Habana, se alquilan lindas casas acabadas de construir, provistas de todos los adelantos modernos. Calzada de la Víbora esquina a Genaro Sánchez, Informan Obispo, 16, altos.
52692 8 dic.

POCITO 10, ALTO, VIBORA

Alquilo en $60 esta hermosa, cómoda y ventilada casa esquina, baño intercalado, cocina gas, cinco cuartos sala, saleta. Llave bodega. Informes Monte 350. Teléfono M-1365
52745 11 dc.

GANGA POR 40 PESOS

En Luyanó se alquilan calle Rosa Enrique 131 entre Infanzón y Abreu, dos cuadras los carritos de Luyanó espléndidos altos y los bajos independientes, de portal, sala, saleta, comedor, 3 cuartos, baño y cocina. Las llaves en los mismos. Teléfono I-4990.
52755 12 dc.

SE alquila una hermosa casita en lo mejor de Santos Suárez. Portal, sala, dos cuartos, comedor, cocina, patio $40. Teléfono M-4088. Santa Irene 98.
52804 8 dc.

SE alquila la casa Avenida de Paz 8, Santos Suárez, con sala, saleta, tres grandes habitaciones, servicio de familia y de criados, portal, garage, patio y traspatio. Entrada independiente para servicio. La llave al lado. Informan Acosta y Poey. Teléfono I-2685.
52741 10 dc.

EN $30 se alquila la cómoda casa Ensenada 16, J. con sala, saleta tres habitaciones. Las laves Ensenada frente Santa Ana, bodega.
52468 12 dc.

ALQUILERES DE CASAS

SANTA IRENE, 30

Jesús del Monte. Se alquila esta hermosa casa compuesta de cuatro habitaciones y demás dependencias para familia y servicio para criados. Las llaves en el número 28 e informes en San Pedro 6. Doctor Arturo A. Vázquez. Teléfono A-8619.
52627 11 dc.

SE ALQUILAN VARIAS CASAS EN LA CALLE DE FABRICA

Esquina al taller de Felipe Gutiérrez, acabadas de construir y sin haber sido afectadas por el ciclón en nada, compuestas de dos hermosos cuartos, sala, comedor servicios completos y patio, en los precios de 25 y 30 pesos al mes, en el Edificio Aspueu. Informan en el mismo lugar.
52401 10 dc

SE alquilan casas acabadas de fabricar a 35, 40 y 45 pesos en el mejor punto del reparto Mendoza, Santa Catalina y Cortina paradero de tranvías de Santos Suárez.
52396 12 dic.

LUYANO SE ALQUILAN LOS ESPAciosos altos de Herrera número 50, esquina a Reforma, sala, saleta, 3 cuartos, buen baño y cocina, precio 55 pesos.
52542.—8 Dic.

ALQUILO los modernos altos Princesa 17 esquina Marqués de la Torre, una cuadra la Calzada, con sala, comedor, 4 cuartos, baño completo cocina gas, abundante agua. Informan de 12 a 5. I-2733. Miranda.
52775 8 dc.

VIBORA, San Francisco 70, se alquila esa cómoda y fresca casa con sala, saleta, tre cuartos, baño moderno, cocina, cuarto y servicio para criados. La llave allí, puede verse en horas hábiles. Teléfono A-4296.
52377 10 dic.

SE alquila en noventa pesos la hermosa y fresca casa Estrada Palma 105, con portal, sala, comedor, cinco cuartos, baño completo, garage y escalera de mármol dos cuartos, baño completo. Teléfono I-1524.
52410 8 dc.

JESUS del Monte 497, altos, muy frescos, casi esquina Pocito, sala, saleta, gabinete, comedor al fondo, cinco cuartos, baños, cuarto cocina 60 pesos. Informes: Teléfono FO-7014.
52555.—11 Dic.

SE alquilan 2 pisos en los altos del Café Toyo, 10 de Octubre y Luyanó, 4 cuartos, sala, comedor, cocina de gas, baño intercalado. Informan en el café.
52033 10 dc

SE alquila frente a la Quinta Balear, casa terminándose de fabricar 8x50, toda de mampostería con 3 hermosas habitaciones independientes. Se desea un solo inquilino. Informes: Cuba 90. Teléfono: A-7636.
52083 15 dc.

(5)—Marianao

LA Sierra, calle 6 entre 5 y 7, se alquila un alto compuesto de sala, comedor, tres cuartos, baño y cocina. $50.00. F-2299.
53290 18 dic

SE alquila la casa calle Real número 29, casi frente a la Iglesias. La llave en la calle del fondo, casa del doctor Menéndez Gibins; informan: Teléfono F 4233.
53077 11 dic.

EN Marianao, se alquila la cómoda y fresca casa Almendares número 20, con sala, comedor, terraza, cinco habitaciones, cocina, baño excelente, portal corrido y agua abundante; tiene arboleda y hermoso patio. Informan: Campanario 119, Habana Teléfono FO-7052.
53100 9 dic.

SE alquilan unos bajos en Reparto Buena Vista, a dos cuadras de la doble línea que va a la Playa, Marianao. Se compone de portal, sala, 3 cuartos, servicio intercalado, un cuarto para criados jardín. No falta agua ni la luz. También salen guaguas cada 10 minutos a media cuadra de la casa para la Habana. Alquiler $28.00, dos meses en fondo o fiador solvente. Las llaves en la casita de madera que está en frente. Informan Cuba 31, Bufete Dr. Oscar Fernández.
52888 10 dc.

SE alquilan dos casitas en la calle Avenida Primera entre 10 y 11, del Reparto Almendares a una cuadra de la línea de la Playa, compuestas de sala, dos habitaciones, cocina, patio y un baño intercalado de cuatro aparatos, abundante agua fría y caliente. Informan en las mismas y en los teléfonos A-0157 y F. O. 2138. Precio: $25.00.
52715 10 dic.

COLUMBIA, en la Calzada, junto paradero Columbia, cerca del Colegio Belén alquilo mi gran casa. Informan al lado o Manzana de Gómez 545. Tel. M-6031.
52786 9 dc.

SANTA LUCIA 4, (BAJOS)

Marianao, 17 por 40. Dos fachadas. Sala, portal, comedor, muchos cuartos, instalación eléctrica. La llave en la misma. Dueño: chalet 13 y 15, Vedado.
52729 16 dc.

(6)—Cerro

SE alquila casa Primelles 27, a una cuadra del paradero del Cerro, cuatro cuartos, sala, saleta, patio, traspatio, portal y soportal. Morán San José 8, de 12 a 1 y de 6 1|2 a 7.
53274 13 dic

CERRO. Moreno número 8 esquina Arzobispo, se alquila una hermosa casa de mampostería con agua siempre y luz, todos servicios sanitarios, independiente, hermoso patio y lavadero, sala y dos cuartos, hermosa cocina, gana $28. Informan en la misma.
52941 9 dic.

AMENIDAD, entre Nueva y Cruz del Padre, alquila casa sala, cuarto, cocina, servicios y patio. Informen en la bodega de Pedroso y Cruz del Padre.
50163.—16 Dic.

ARROYO Apolo, alquilo 55 pesos casa Bellavista 12, sala, 3 cuartos, baño, garage, patio, cuarto criados y portal. La llave al lado. Informan: Teléfono F-4233.
52003.—8 Dic.

(B) DEPARTAMENTOS

(7)—Habana

OFICINAS

Edificio "Llata" en Aguiar, 116. Departamentos frescos con buen servicio, desde $20 hasta $60 al mes. Véanse.
53219 23 dic

SE alquilan cómodos departamentos, en Oquendo 9, esquina a Animas, a una cuadra del Parque Maceo. Precio $35 a $40. Informa el encargado, en la misma.
53208 14 dic.

SE ALQUILA

en San Miguel 66, entre San Nicolás y Galiano, en la tintorería, un departamento con vista a la calle, propio para sastrería. Alquiler barato. Teléfono M-5312
53276 12 dic.

SE alquila una habitación para dos con comida, para hombres solos Progreso 32-A bajos.
52965 9 dic.

EN Aguiar 95 (entre Teniente y Muralla) se alquila un departamento muy amplio con tres balcones a la calle y servicio sanitario completo. Servicio independiente. Informan A-2856. García Tuñón. Aguiar y Muralla. Las laves en poder del portero.
52351 10 dc.

HABITACIONES

NARCISO López 4, frente al Muelle de Caballería. Alquilo departamento de tres habitaciones, de esquina, frente al mar, muy frescos. También una sala sola.
52840 8 dc.

SAN Rafael 43, se alquila en la azotea un departamento independiente, dos habitaciones baño intercalado, cocina con gas. Llaves e informes San Miguel 91, bajos.
52810 14 dc.

MONTE 2 A., esquina a Zulueta, departamentos de dos habitaciones, vista a la calle, amplios y frescos, rebajados de precio a $25 y $30.
52839 8 dc.

SE alquilan dos hermosas habitaciones unidas, para hombres solos o matrimonio, primer piso Acosta 93. Informan en la misma.
52953 12 dic.

OBRAPIA, 14

Se alquilan departamentos con vista a la calle, propios para familia; tienen servicio sanitario, baño, cocina, luz y gas. Obrapia y Mercaderes, altos del café.
52507.—13 Dic.

OBRAPIA, 14

Esquina a Mercaderes, altos del café. Se alquila un departamento propio para oficina o comisiones. Informan el portero.
52509.—13 Dic.

EN LO mejor de la Habana se alquilan espléndidos, frescos y bonitos departamentos con vista a la calle, luz y lavabos de agua corriente, abundante agua, tranvías en la puerta, limpieza esmerada, propio para familias de gusto u oficinas, económicos. Informan Sol 85. Departamento 208.
52550 8 dc.

FRENTE Secretaría de Gobernación se alquila magnífico departamento para profesional u oficina. Tacón 4. A-7627.
E 1702 ind. 3 jl.

EDIFICIO Vidal y Blanco, Infanta y San Lázaro. Se alquilan apartamentos en el primer piso alto No. 7 y 8. Informan: Galiano 96. A-5007.
52252 9 dc

(8)—Vedado

SE ALQUILA MODERNO APARTAMENTO PARA FAMILIA CORTA EN LUJOSO EDIFICIO, LUGAR ARISTOCRATICO DEL VEDADO. H. NUMERO 184, ENTRE 23 Y 21. HAY GARAGE PRIVADO SI SE DESEA.
52687 8 dic.

EN el nuevo edificio por apartamentos F, entre 19 y 21, Vedado, se alquilan departamentos independientes todos con vista a la calle y escaleras de mármol. Desde 25 a 50 pesos mensuales. Pregunten por el conserje señor Fermín.
52751 9 dc.

COMPAÑIA CUBANA DE EDIFICACION
CASA DE APARTAMENTOS, CALLE 13 ENTRE 18 Y 20, VEDADO.

Precios: desde $24 a $45.

Los apartamentos del 5o. y 6o. pisos $32.00 y $35.00, con gas y luz.

Todos con baños privados, modernos, garage.

A dos cuadras del paradero.

(Elevador toda la noche y restaurant). También los hay amueblados.

E 2664 15 d 21 nov

(C) HABITACIONES

(10)—Habana

SE alquila una sala y una habitación, planta baja con servicios modernos, a personas de moralidad. Pocito 42, cerca de la Academia "La Salle".
53216 13 dic

EN casa de un matrimonio, donde no hay inquilinos, se alquila una habitación a matrimonio sin niños. San Lázaro 114, altos.
53211 13 dic.

EN casa de un matrimonio se alquila una sala propia para un consultorio. M-9558.
53212 13 dic

SE alquila una habitación en la azotea, a señoras o matrimonio; no se admiten niños. Lealtad 98, altos. Es casa respetable.
53238 12 dic.

EN san Miguel 117-A entre Escobar y Gervasio se alquila una buena cocina y un hermoso comedor con seis sillas y nevera, dos mesas grandes, hay algunos de la casa a comer, se quiere persona seria.
53153 10 dic.

SALUD 37 altos, se alquila una buena habitación a persona de moralidad o matrimonio sin niños; hay baño intercalado.
52865 8 dc.

HABITACIONES Y DEPARTAMENTOS AMUEBLADOS CON TODAS COMODIDADES MUY VENTILADOS, AGUA CALIENTE, BAÑOS PRIVADOS, SERVICIO COMPLETO Y TELEFONO, EN COMPOSTELA 66, A-2427, ENTRE AMARGURA Y TENIENTE REY.
53099—9 Dic.

SE alquila una habitación alta, amplia y ventilada con servicio independiente, agua agundante. Amistad 118.
52920 8 dc.

EN casa de moralidad se alquilan dos cuartos a matrimonio sin niños u hombres solos. Calle Diaria 22, por médico precio.
52897 8 dc.

SE alquilan amplias y ventiladas habitaciones en San Rafael 168 B., entre Espada y San Francisco. Pueden verse.
52752 9 dc.

FRENTE a la Secretaría de Hacienda, Obispo 16 esquina a San Ignacio se alquilan oficinas. Informa el portero.
52691 8 dic.

HABITACIONES

EDIFICIO "CATEDRAL"

Situado a la entrada de la Bahía Venecia en la Habana

Toda persona o familia de gusto, procura tener su habitación o apartamento en este moderno Edificio de 5 plantas con buen elevador, baños con agua caliente y demás comodidades. Háganos una visita y quedará complacido. G. Riva, número 4 (antes Empedrado).
52779 12 dc.

EDIFICIO SAN IGNACIO, 12

Se alquilan magníficas habitaciones a precios ya rebajados; es edificio moderno y situado en punto céntrico, muy ventilado y a prueba de ciclones, pues no falló el agua y la luz un solo día ni sufrió la menor avería.
52778 12 dc.

INDUSTRIA, 4, Campanario 23, Industria 80, San José 113, Galiano 7-A, alquilo habitaciones altas y bajas, con vista calle e interiores precios baratos.
52716 12 dic.

OBRAPIA 96-98, se alquilan habitaciones a la cal

LOCALES

la hermoso local con 4 puertas por Oficios, dos por Alameda de Paula, con sus espaciosos portales propios; facilidad para carga y descarga; informes: Prado 21, altos. 51420 10 dic

GRAN esquina se alquila en Infanta y San Lázaro, 400 metros planos y 60 de sótano. Informan Vidal y Blanco. Galiano 95. Teléfono A-5007. 52253 9 dc.

SE alquila un local propio para tren de carretones, 800 metros cuadrados, piso de cemento y colgadizo esquina Valle e Infanta. Informa en el mismo, Valeriano Fano, a todas horas. 52949 16 dic.

ALQUILO para almacén o establecimiento, la casa Sol 46, bajos, con puertas metálicas. Módico precio. Llaves en frente. Panadería. Informan Mercaderes 27 A-6524. Aguilera. 52099 8 dc.

ESTABLECIMIENTO

Arriendo la parte fonda del café La Palma. Paula y San Ignacio. Lo doy barato, solo a cambio de comida, para mis pocos empleados. 52458 8 dc.

(14)—Barrios

CALZADA DE MONTE

en la acera buena cedo contrato de local comercial. Preferible ropa. E. Valdés. Luyanó 101. Teléfono I-1946. 52717 10 dc.

SE admiten proposiciones para dos locales en la Calzada del Cerro, frente a la entrada de la Covadonga, propio para tienda mixta, peletería, sombrerería, por no existir en este radio ninguna, o para cualquier otra clase de industria. Teléfono A-6095 de 7 a. m. a 8 p. m. Solo se trata con parte interesada, no mediadores. Fernández 51874 11 dic.

GRAN local, esquina de Toyo, se alquila Jesús del Monte 257. La llave al lado. Informan: F, número 248. Teléfono F-5432. Precio reducido. 52505.—18 Dic.

(E) GARAGES

(16)—Barrios

ALQUILO Calzada del Cerro 520, una nave para garage u otra industria. Mide 10 de frente por 30 de fondo y terreno para ampliar industria $50. Tel. I-6995. 52776 14 dc.

SE alquila un garage en una casa particular, calle B número 284, entre 29 y 31, Vedado. Informan en la misma. 53248 11 dic.

(F) SE NECESITAN

(17)—Criadas de mano y Manejadoras

SE solicita una peninsular joven para todos los quehaceres de corta familia, tiene que cocinar, sueldo 30 pesos. Informan en Cuba 104 de 8 a 11 de la mañana, pero es para la ampliación de Almendares. 53135 10 dic.

SE solicita una criada para limpiar y cocinar a corta familia, venga después de las 10. Virtudes No. 104, bajo. 53182 9 dic.

SE solicita una criada de mano, sin pretensiones. Sueldo 25 pesos .Calle A número 22, bajos, entre Línea y 11, Vedado. 52947 9 dic.

SE solicita una buena manejadora de color, con buenas referencias, para una niña de tres años. Línea entre G y H.. al lado de la esquina de G. 52890 8 dc.

EN Villa Carmen, 21 entre 4 y 6, Vedado, se solicita una criada para el comedor y limpieza de los bajos. 52506 13 dc.

(18)—Criados de mano

NECESITO criado de manos con referencias de casa particular; sueldo: 45 pesos y un muchacho para fregar: 17 pesos; informan: Compostela 58, bajos. 63067 9 dic.

(19)—Cocineras

SE solicita cocinera repostera blanca o de color, que sepa variar las comidas, para corta familia. Industria 122 esquina San Miguel (entrada por San Miguel). 53189 9 dic.

SE solicita una cocinera para tres personas y limpiar la casa Calzada de Jesús del Monte 241 entre Municipio y Rodríguez. 53196 10 dic

SE solicita cocinera para corta familia; informan: Reparto Santa Amalia, calles Armando y Gustavo. 53049 9 dic.

SOLICITO una cocinera y repostera que sepa su obligación y tenga referencias; informan: Malecón 1, bajos. 53096 8 dic.

SE solicita una muchacha que entienda de cocina y ayude a los quehaceres de la casa, buen sueldo. Mayla Rodríguez entre Lacret y Luis Estevez. Villa Luisa Santos Suárez. 52910 8 dc.

SE solicita una buena cocinera que sepa hacer dulces y que tenga buenas referenciac, para corta familia; sueldo $30 en 19 núm. 239, esquina a F, Vedado. 32704 8 dic.

SE solicita una muchacha que cocine y demás quehaceres, corta familia, con recomendación. Monte 287, altos, entrada por Corrales. 52813 9 dc.

MONTORO 3 (Ensanche de la Habana) Se solicitan dos buenas cocineras españolas, una para los altos y otra para los bajos. Familia corta. Dormirán en la casa. 52593 8 dc.

(22)—Chauffeurs

SE necesita un chauffeur mecánico para casa de comercio. Puede comer y dormir en la colocación .Ha de tener buenas referencias. Informan en Cerro 514. 52919 8 dc.

(24)—Personas de ignorado domicilio

SE DESEA saber el paradero de la Sra. Bernardina Blanco, para asuntos de familia. Dirigirse al Sr. Juan Blanco, calle Narciso López, 13, Barrio Sur, Guanajay.

Dpto. 4030.

SE desea saber el paradero de Ramon Gómez Suárez, que hace más de 6 años que su madre no sabe de él, que se encontraba en Aguada de Pasajeros. Trabajaba con Mister Cárdenas en la Colonia La Caoba. Lo solicita su madre Andrea Suárez que vive en el Paradero de la Víbora, almacén de San Ramón. 52074 9 dc

(25)—Varios

SE solicita un vendedor que conozca la plaza, para diversos artículos de fácil venta. Informan: Cuba, 88. 53252 12 dic

OPORTUNIDAD

Necesito representante en cada pueblo o ciudad de la Isla, para la venta de marcos ovalos y vidrios convexos los mejores precios la mayor rapidez. Para informes "La Mexicana". Rubalcaba 10. Teléfono A-3811. Habana. 53152 11 dic.

CORREDORES

Necesito socio con $15.000 para un gran negocio. M-1552. Sr. Blanco. 53000 9 dic.

SE solicita una huérfana o viuda de fina educación y sin parientes, para vivir permanente como familiar en compañía de una familia de dos, conocida, honorable y acomodada. Si es pobre y lo pide se le dará un buen sueldo; se exigen previamente referencias; dirigirse para informes a la señorita Jiménez. O'Reilly 59, altos. 53071 9 dic.

GANE de $20.00 semanales en adelante. Magnífica oportunidad en negocios del presente y de gran porvenir. Véanos de 3 a 5 p. m. en Muralla (Ricla) núm. 27.

E 2369 15 d 14 nov

SE NECESITAN

SE SOLICITAN MUCHACHAS

jóvenes de buenas presencias para formar un cuerpo de bailes. Buenas proposiciones, seriedad. Informan Habana 98 de 3 a 5. Teléfono A-2322. Sr. Gutiérrez.

52970 10 dic.

SE solicita un matrimonio sin familia para una finca cerca de la Habana; él que sea práctico en el ordeño de vacas y cultivos. Informan Café Arena Vedado calle 18 y Línea, frente al paradero de los tranvías, de 8 a 10 de la mañana. 52873 8 dc.

NECESITAMOS costureras para pantalones y camisetas. Bernaza 68. La Flecha A-4677. 52216 8 Dc.

SE solicitan buenas manicures en casa de Mme. Gil. Obispo 86.

53084 14 dic.

SE necesita una lavandera que sepa lavar bien para tren, calle 14 número 9, Vedado Telf. F-3345. 52990 9 dic.

BONITO NEGOCIO

se le presenta a usted si desea trabajar y ganar dinero; con 300 a 325 pesos puede usted ganar de 8 a 10 pesos diarios. Informan Luz, 59, oficina. 52164 9 nov

HOMBRE; se ofrece para casa de familia; cualquier trabajo; Teléf. FO 1474. 53062 8 dic.

NECESITO persona que pueda disponer de 300 a 500 pesos para formar sociedad en establecimiento de fienda de frutos del país; puede ampliarse negocio seguro; informes en Consulado 105, café Campa. 53101 9 dic.

¡¡IMPORTANTE NEGOCIO!!

Se solicita un socio para una pesquería ya establecida, con barcos y chinchorros, con tres mil pesos. Puede dejar 25 pesos diarios para que lo venda en el Mercado Unico. Demás informes lo dará José J. Luna, Sábalo, provincia de Pinar del Río. 53090 9 dic.

(26)—Agencias de colocaciones

AGENCIA "La Leonesa" ofrece cocineros, dependientes de todos los giros, repartidores cantina, cocineras, criados y todo personal que necesite. Teléfono A-8816. 53159 9 dic.

LA AGENCIA LA UNION

De Marcelino Menéndez, 29 años de establecida. Es la única que en cinco minutos facilita todo el personal con buenas referencias. Llamen al Teléfono A-3318. Habana 114. 52883 11 dc.

EL IRIS A-9132

Agencia de colocaciones, tenemos criadas, criados, cocineras, cocineros, manejadores, dependientes para café y para fonda y empleados para toda clase de trabajos. Luz, 59. 52685 3 en.

VILLAVERDE Y COMPAÑIA

O'REILLY 13. TELF. A-2348.

Unica Agencia que dispone de personal competente y recomendado por sus aptitudes, moralidad y referencias. Facilita cocineros, criados, jardineros, dependientes, en todos los giros, chauffeurs, fregadores, ayudantes, camareros y cuantos empleados necesiten, se mandan a cualquier punto de la Isla. Villaverde y Ca., O'Reilly 13. 52095 4 dic.

LA Complaciente, Sol 104, si usted necesita cocineros, criados, cocineras, criadas, dependientes, camareros, fregadores, también toda clase para el campo y cuadrillas. TeléfonoA-9632. Sr. Fuente. 51862 14 dic

(G) SE OFRECEN

(27)—Criadas de mano y Manejadoras

SE desea colocar una peninsular de criada de mano; es de mediana edad; lleva tiempo en el país y es muy formal y tiene buenas referencias. Calle F esquina a 17, sastrería, Vedado, teléfono F-2148. 53230 11 dic.

SE ofrece una buena criada o manejadora o para trabajar por horas es muy formal. Sol 91. Teléfono M-1860. 53107 9 dic.

DESEA colocarse una joven española para criada de manos o limpiar habitaciones, sabe algo de costura desea personas de buen trato, tiene recomendaciones de donde ha trabajado. Informan teléfono M-8685. 53170 9 dic.

SE desea colocar una señora joven, española de criada de manos o manejadora, sabe servir bien la mesa y sería y trabajadora. Reina 83. Teléfono A-3382. 53167 9 dic.

DESEA colocarse una joven española de criada de manos o de cuartos, desea familia de moralidad. Tiene buenas referencias. Informan Línea 131, Vedado. Teléfono F-1907. 53165 10 dic.

UNA joven española desea colocarse de criada de manos o de cuartos, tiene referencias, desea casa de moralidad. Informan Teléfono U-2386. 53164 9 dic.

SE ofrece joven española para criada de manos o cocinar y limpiar para un matrimonio solo. Desea casa moral sino no molesten. Es buena y trabajadora. Informan teléfono M-9734. 53163 10 dic.

SE desea colocar una muchacha española para criada de manos, entiende algo de cocina. Informan en Paula 10, habitación No. 12. 53161 10 dic.

SE desea colocar una muchacha española de mediana edad para criada de manos o cocinar y limpiar para corta familia. Tiene referencias. Informan en San Ignacio 77. Teléfono A-1576. 53160 9 dic.

DESEA colocarse una joven española para criada de mano, o para habitaciones o manejadora; lleva tiempo en el país y tiene recomendación de donde trabajó. Compostela 58, teléfono A-4792. 53154 9 dic.

SE desea colocar una joven española para criada de manos o para cocinar y limpiar para matrimonio, sabe zurcir y leer. Informan en Sitios 60 entre Manrique y San Nicolás. Teléfono A-8577. 53148 10 dic.

SE desea colocar una joven española de criada de manos o manejadora, cariñosa con los niños, tiene recomendaciones de las casas donde ha trabajado. Informan Concordia y San Francisco. Tel. U-3211. 53188 9 dic.

SE desea colocar una joven española para criada de manos o cocinera; tiene referencias de las casas donde ha trabajado. Informes teléfono U-2952. 53199 10 dic.

DESEA colocarse una señora de mediana edad para criada de manos o manejadora, tiene buenas referencias y no tiene pretensiones. Informan en Sitios 12. 53195 9 dic.

SE ofrece muchacha española de buena presencia, criada o manejadora; sabe coser y cortar y lavar ropa fina. Tiene buenas referencias. Teléfono M-7122. 53142 9 dic.

DESEA colocarse una señora de mediana edad, para criada de manos o habitaciones, sabe repasar ropa, tiene buenas referencias. Teléfono M-3504. 53145 10 dic.

SE desea colocar una joven peninsular para criada de manos con familia de moralidad, tiene buenas referencias: Informan Monte 121 altos, esquina a Angeles. 53433 10 dic.

DESEA colocarse una señora de mediana edad española, de criada de manos o manejadora, sabe cumplir con su obligación en cualquiera de las dos cosas. Informan San Miguel No. 266. 53130 10 dic.

DESEA colocarse una muchacha española con poco tiempo en el país de criada de manos o para los quehaceres de un matrimonio. Informan en el teléfono M-6486. 53110 11 dic.

UNA muchacha de color desea colocarse en casa de moralidad para criada de manos o de cuartos; teléfono M 8553. 53051 9 dic.

SE desea colocar una muchacha española para limpiar y entiende un poco de cocina; tiene referencias; informan: teléfono U 2441. 53044 8 dic.

SE desea colocar una muchacha peninsular de criada de cuartos; siendo un matrimonio solo no le importa ayudar a todo; teléfono U 5768. 53039 9 dic.

SEÑORA peninsular de mediana edad se ofrece para cuartos o criada; entiende de cocina; persona seria; Aguiar 57. 53036 8 dic.

SE desea colocar una muchacha española para criada de mano, tiene buenas referencias. Informan Compostela 71, cuarto número 22. 53004 8 dic.

SE desea colocar de criada de mano una muchacha española, tiene buenos informes. Teléfono F-2181. 53001 9 dic.

DESEA colocarse una joven española para los quehaceres de casa; no importa cocinar siendo matrimonio solo; sabe trabajar; informan en Compostela 34, altos. 53087 9 dic.

SE OFRECEN

JOVEN española desea colocarse para los quehaceres de un matrimonio o corta familia; entiende un poco de cocina o para la limpieza; no se coloca menos de 30 pesos; en casa de moralidad. Salud 31. Teléfono A 3981. 53025 9 dic.

SE desea colocar una joven española para criada de comedor o para cuartos, pero no sabe de costura; tiene buenas referencias y lleva tiempo en el país; informan: teléfono F 5016. Calle 21 y F. 52963 8 dic

SE desea colocar una peninsular para criada de mano o manejadora, entiende de costura, en la misma una lavandera para lavar en su casa, las dos tienen quien las garantice Llame al teléfono F-4580, en la misma una cocinera española, entiende de dulce. 53003 9 dic.

SE ofrece una criada fina para limpieza de dos o tres cuartos y por las tardes coser de todo; que sea casa de moralidad; no duerme en la colocación; Lamparilla 71, altos. 53061 9 dic.

DESEA colocarse una muchacha española en casa formal para lavar o para criada de manos, o para cuartos, o para comedor; lleva tiempo en el país y tiene buenas referencias de donde trabajó; informan en Esperanza 109. 53058 8 dic.

DESEA colocarse una joven del país; blanca, de manejadora; prefiere en el Vedado; Lamparilla 63 y medio C. 53052 9 dic.

SE desea colocar una muchacha española de criada de manos o manejadora en casa de moralidad; informan: Marqués González letra B, bajos, entre Concordia y Virtudes; teléfono U 1990. 53030 10 dic.

MUCHACHA de color, inglesa, desea colocarse de criada de manos con familia cubana o americana; informan: G número 71 entre 9 y Calzada, Vedado, preguntan por Carlotta. 52967 9 dic.

SE desea colocar una joven española para criada de manos o manejadora; lleva poco tiempo en el país y tiene quien responda por ella; informan en el Hotel Cuba, Teléfono M 8481. 53098 8 dic.

JOVEN española desea colocarse de criada de mano en casa de moralidad. Sabe su obligación y es curiosa para la costura. Pocito y Oquendo, altos. 52980 9 dic.

SE coloca una española para criada o manejadora y no tiene pretensiones. Teléfono M-6416. 52972 8 dic.

UNA señora formal desea colocarse para manejadora o criada de mano. Calle Universidad 23, entre Infanta y San Joaquín. 52983 9 dic.

DESEA colocarse una joven española para criada de mano. Sabe cumplir con sus obligaciones. Tiene buenas referencias y en la misma informan de una cocinera. Calle Habana 87 entrada por Lamparilla. Teléfono A-9237 52874 8 dc.

DESEA colocarse una joven española de criada de mano. Sabe su obligación. Tiene referencias. Informan I-1742. 52882 8 dc.

DESEA colocarse una muchacha española de criada de mano o de cuartos. Entiende de cocina y no le importa hacer de todo, para un matrimonio. Lleva tiempo en el país y tiene referencia. Llamen al Teléfono F-5568. 52884 8 dc.

DESEA colocarse una joven española de criada de mano. Es formal y cumplidora de su obligación. Informan en Crito 16. Teléfono A-3016. 52930 8 dc.

DESEA colocarse una joven española de criada de mano o manejadora. Tiene buenas referencias. Sabe cumplir bien con su obligación. Informan Hotel Oriente. Oficios 50 Teléfono A-6639. 52938 9 dc.

DESEA colocarse una muchacha española para criada de mano o manejadora. Sabe cumplir con su obligación. Informan Teneriff 3. Teléfono A-9892. 52860 8 dct

(28)—Criadas de Habitaciones y Coser

DESEA colocarse una muchacha española para los cuartos o comedor; lleva tiempo en el país. Informan teléfono A-6516. 53217 11 dic.

SE desea colocar una joven española para cuartos o comedor; sabe cumplir con su obligación. Tiene referencias. Vives 140, teléfono A-8958. 53249 10 dic.

SE desea colocar una señora de mediana edad, sabe coser y tiene una hija que cose con ella. Domicilio 10 de de Octubre 679. Teléfono 1-1573. 53171 10 dic.

UNA muchacha de color desea una casa decente para limpiar habitaciones. Entiende de costuras. Lagunas 80, bajos. 52857 9 dc.

DESEA colocarse una española para coser. Cose y corta por figurín. No tiene inconveniente en limpiar alguna habitación. Buenas recomendaciones. Informes Teléfono F-4717. 52933 9 dc.

(29)—Criados de mano

SE ofrece criado competente y cumplidor, modestas pretensiones y muy buenas referencias. Teléfono F-2806. 53239 10 dic.

SE ofrece un joven de 18 a 20 años para criado de manos es formal y práctico. Sol 91. Teléfono M-1860. 53105 9 dic.

SE ofrece un matrimonio catalán jóvenes, sin hijos, él para criado de manos, élla para limpieza de habitaciones o bien lavandera; duermen en la colocación; son muy honrados y muy trabajadores; no les importa salir fuera; tienen buenas recomendaciones. Telf. F 4594. 52998-99 9 dic.

SE desea colocar un joven de criado de manos en casa particular o de comercio o sirviente de Clínica Hospital; entiende de jardinero; informan: Picota 31; teléfono M 5586. José Iglesias. 53075 8 dic.

SE desea colocar un buen criado; muy práctico en el servicio de comedor; tiene inmejorables referencias de buenas casas; informan por teléfono F 1925. 53070 10 dic.

SE ofrece criado de manos peninsular con referencias de casas conocidas que trabajó mucho tiempo; lo mismo me coloco de camarero o portero; teléfono A 4792. 653666 9 dic.

SE desea colocar un joven de criado de manos; sabe cumplir con su obligación; no tiene referencias; y otro de cualquier trabajo. Teléfono A 9682. 56063 8 dic.

SE ofrece un joven para criado de mano o camarero, tiene muy buenas referencias de buenas casas donde ha trabajado, no le importa salir al campo. Infórmense Basarrate 16 entre Valle y Zapata. Teléfono U-3039. 52940 8 dic.

PARA criado de mano se desea colocar un joven español, tiene referencias, o de jardinero, portero o cosa análoga. Informan Teléfono I-3651. 52962 8 dic.

DESEA colocarse un joven español de criado de mano. Sabe cumplir con su obligación; está práctico en servir mesa. Lleva tiempo en el país y sabe fregar máquina. Para más informes llamar al Teléfono I-2091. 52847 8 dc.

SE ofrece un joven español para criado de mano práctico en todo el servicio y tiene referencias de casas conocidas. Informan Teléfono F-4252. 52869 8 dc.

DESEA colocarse un buen criado acostumbrado al servicio fino de comedor y tiene muy buenas referencias de las casas que trabajó. Informan Tel. F-3144. 52761 8 dc.

(30)—Cocineras

UNA cocinera de color desea colocarse. Informan en Crespo 30, habitación 47. 53215 12 dic.

DESEA colocarse una señora de mediana edad para cocinar. Informan en San Juan de Dios núm. 17. 53255 11 dic.

SE desea colocar una cocinera peninsular, ayuda a la limpieza si es necesario; duerme en la colocación; Teléfono M9220. U.H. 52969 10 dic.

SE ofrece una joven española para cocinar y limpiar o criada de manos, sabe desempeñar su obligación. Informan Soledad No. 2, esquina Virtudes. 53168 9 dic.

SE desea colocar una muchacha de color para cocinar, cocina sencillo. Teléfono F-5749. 53129 11 dic.

SE desea colocar una buena cocinera de color, entiende de todo y tiene buenas referencias. Informan Teléfono F-4081, Vedado. 53127 10 dic.

OFREZCO una buena cocinera de color de buena presencia hace dulces. No duerme en la colocación y una lavandera que sabe trabajar. Teléfono 7122. 53143 9 dic.

SE ofrece una buena cocinera es muy formal y práctica. Sol 91. Teléfono M-1860. 53106 9 dic.

SE desea colocar una señora española de cocinera, cocina a la española y criolla, entiende de toda clase de repostería y tiene inmejorables recomendaciones Informan Aramburo No. 5 taller de lavado. Teléfono U-3939. 53173 10 dic.

SE desea colocar una joven española para cocinar no le importa hacer alguna limpieza, siendo poca familia, tiene buenas referencias, se quieren viajes pagos, está práctica en la cocina. Zanja No. 12, altos del cafe "Los Unidos". 53073 9 dic.

SE OFRECEN

EN la calle 25 No. 192, Vedado, se desea colocar una señora de cocinera, sabe cocinar a la francesa y española. Informes en la misma. 53137 13 dic.

SE desea colocar una joven española de cocinera, entiende de repostería, hace plaza y no duerme en la colocación. Informan calle 23 número 175 entre I y J. 53012 8 dic.

MATRIMONIO español, se ofrece para trabajar en casa de moralidad, ella de cocinera y él de criado de mano, lleva tiempo en el país y están acostumbrados a trabajar con mucha limpieza y pulcritud. Disponen de inmejorables referencias. Para más informes sírvanse llamar al teléfono F-1403. 53026 10 dic.

PARA colegio, casa de comercio o establecimiento, desea colocarse un cocinero de color de mediana edad, educado; sabe su oficio. Estrella y Manrique, barbería. 52964 8 dic.

SE desea colocar una cocinera de mediana edad; cocina a la española y criolla; no le importa salir al campo; informan: Monte 12, primer piso; pregunten por la encargada. 52952 9 dic.

SE desea colocar una muchacha española, sabe cocinar a la criolla y española; tiene buenas referencias; no le importa cocinar y limpiar a un matrimonio solo; Habana 86, teléfono A 8407. 52942 9 dic.

SE desea colocar una cocinera de mediana edad peninsular. Informan calle Sitios 116. 53002 9 dic.

SE coloca una cocinera española práctica en el oficio a la española y criolla sabe hacer dulces y plaza, no duerme en la colocación. Teléfono M-6416. 52971 8 dic.

SE desea colocar una joven española para cocinar y limpiar, para un matrimonio solo. Informan Duruge, Pasaje 10 altos Reparto Santos Suárez. Telf. I-2591. 52968 10 dic.

SE desea colocar una señora para cocinar o limpiar por horas. Informan Teléfono M-9200. 53009 8 dic

DESEA colocarse una joven española para cocinar y ayudar algo en la limpieza; no duerme en la colocación; informan: Habana 113, Teléfono M 5363. 53031 8 dic.

COCINERA española, de mediana edad, cocina española y criolla; solicita casa de comercio o particular; tiene referencias; no sale fuera de la Habana ni duerme en la colocación; Indio 23; teléfono A4442. 53088 9 dic.

SE ofrece joven española para cocinera. Tiene recomendaciones. Informan Teléfono X-1533. 52885 8 dc.

UNA joven americana, de color, solicita colocación de cocinera o manejadora, con referencias. Llamen a Puerta Cerrada 31 cuarto No. 7. 52886 9 dc.

SOLICITA joven española colocación para ayudar en la cocina y limpiar. Teléfono M-5362. Lamparilla 34, altos. 52891 8 dc.

(31)—Cocineros

SE ofrece cocinero español para hotel, restaurant, casa particular o casa de comercio. Teléfono A-9953. Zulueta 32-A segundo, Bernardo López. 53250 13 dic

DESEA colocarse un cocinero de color, repostero, casa particular. Dolores 11. Teléfono I-7010. 53166 9 dic.

COCINERO catalán acreditado en hoteles y casas particulares desea trabajar. Sabe toda clase de repostería. Salgo fuera. Teléfono F-3535. 53150 10 dic.

JOVEN asiático se coloca de cocinero, en casa particular, cocina criolla y española; hace dulces en la misma asiático para criado de mano. Dragones 47, teléfono A-1981. 53144 10 dic

COCINERO español, muy limpio, se ofrece para la capital y para el campo. Teléfono A-3989, o Consejero Arango 52. 53136 11 dic.

SE ofrece un buen cocinero, es práctico y muy formal, Sol 91. Teléfono M-1860. 53104 9 dic.

COCINERO y repostero desea colocarse, cocina francesa, americana española y criolla, variedad, gusto, cumplimiento. Sabe hacer cuanto pidan en cocina y dulcería, hace compra, va al campo. Buenas referencias. Villegas 108. Tel. A-8707. 53177 9 dic.

SE coloca joven español de cocinero en casa particular o de comercio, entiende bien el oficio y tiene buenas referencias. Informan teléfono M-7715. 53014 9 dic.

COCINERO español que trabajó en buenas casas particulares y establecimientos, se ofrece para particular o establecimiento; cocina española, francesa, criolla y americana; es hombre solo, repostero; sale al campo; informes: teléfono A 5163. Pregunten por Manuel. 53072 9 dic.

COCINERO y repostero se ofrece a particular, hotel o casa comercial, ciudad o repartos, hombre solo; english spoken; calle Cuarteles 3, room 24. 53040 8 dic.

SE ofrece un cocinero y repostero con 8 años de práctica; con muy buenas referencias para casa particular o comercio; cocina a la española, criolla y francesa y es persona muy seria; informes: teléfono A 1095. 53034 9 dic.

SIN pretensiones desea colocarse cocinero español de mediana edad, en casa particular o comercio, sabe tres cocinas, va a los Repartos y al campo si le pagan los viajes. M-9578. 52977 8 dic.

SE desea colocar un joven cocinero asiático en casa particular, cocina bien a la criolla y española y sabe hacer dulce, muy limpio. Informan calle Dragones esquina a Campanario. Preguntar por teléfono A-5494. 52981 9 dic.

SE ofrece un cocinero y repostero para casa particular o comercio. Trabaja a la española, criolla y francesa. Tiene buenas referencias. Informes Tel. A 8755. 52918 8 dc.

COCINERO español desea colocarse en casa particular o de comercio. Cocina bien a la española y criolla .Es cumplidor en su trabajo. Tiene referencias de las casas que trabajó. Informan Teléfono F-5152. 52881 8 dc.

SE ofrece un maestro cocinero. Cocina española y criolla, en casa particular o comercio. Tiene referencias. No tiene inconveniente ir al campo. Tel. M-9527. 52923 8 dc.

UN señor de mediana edad se ofrece para cocinero y repostero, con buenas referencias. Velazco núm. 8, sin pretensiones de sueldo. 52723 8 dic.

(32)—Crianderas

SE desea colocar para ama de cría, una señora española, con buenas referencias sanitarias y abundante leche. Es joven. Informan 17 esquina a F, Vedado. 53229 11 dic.

SE desea colocar una señora de criandera, tiene certificado de Sanidad, lo mismo le da leche entera que media leche. Informan 5a. No. 59, Vedado. 53169 10 dir.

(33)—Chauffeurs

JOVEN de color desea colocarse de chauffeur; maneja toda clase de máquinas. Tiene quien lo recomiende. No tiene inconveniente en trabajar en el interior. Concordia número 75, (bajos), entre Perseverancia y Lealtad. 53254 13 dic.

CHAUFFEUR mecánico 12 años práctico inmejorables, referencias de las casas que ha trabajado en Cuba y extranjero. Habla francés correctamente. Tel. F-2398. 53140 10 dic.

CHAUFFEUR español, nueve años de práctica y con muy buenos informes, solicita colocación casa particular; es persona formal y respetuosa; tiene quien garantice su comportamiento. Informes, teléfono F-2323. 53115 10 dic.

DESEA colocarse un joven español de chofer en casa particular o comercio. Tiene buenas referencias. Informan M-6475. 53176 10 dic.

SE desea colocar un chauffeur español en casa particular o de comercio, tiene buenas recomendaciones y maneja toda clase de máquinas, informan en San Francisco letra B entre Valle y Zanja o en el teléfono A-5365 a todas horas. 53184 9 dic.

CHAUFFEUR mecánico de mediana edad desea casa particular o comercio, tiene 15 años de manejo en la Habana, solamente 3 casas como lo puede hacer ver. Entiende toda clase de máquinas, tiene buena recomendación. Informes Telf. F-2803 53008 9 dic.

JOVEN español desea colocarse de criado de manos o de ayudante de chauffeur; tiene recomendaciones de las buenas casas donde ha trabajado; tiene mucho tiempo en el país; llame al teléfono 15842. 53037 12 dic.

DESEA colocarse joven español de 22 años de chauffeur con tres años de práctica, en casa particular o del comercio, tres años de práctica, no tiene pretensiones, tiene recomendaciones. Telf. X-2006. Manuel. 52979 10 dic.

DESEA colocarse un chauffeur español en casa particular o de comercio. Tiene referencias de las casas que ha trabajado. Teléfono M-5843. 52898 8 dc.

CHAUFFEUR español, de 33 años, y muy cumplidor, desea colocarse en casa particular. Tengo excelentes cartas de familias de esta ciudad. Manejo cualquier máquina. Conozco perfectamente la ciudad y el tráfico. Conozco mecánica con 10 años práctica, pocas pretensiones. Teléfono A-6842. bodega. 52915 8 dc.

SE OFRECEN

DESEA colocarse un chauffeur español con familia particular. Tiene diez años de práctica y buenas recomendaciones de las casas en que ha trabajado por largo tiempo en la Habana. Tel. F-1625. 52899 8 dc.

CHAUFFEUR español con dos años de práctica en máquina de cambio desea colocarse en casa de comercio o cualquier industria. Es formal y sabe cumplir con su obligación. Campanario 222. 52772 10 dc.

(35)—Varios

UN español de mediana edad, desea colocarse de portero o sirviente de clínica o para cuidar a caballero enfermo. Ha trabajado en sanatorio. Informes Aguiar 112. Teléfono M-2854. 53113 10 dic.

MATRIMONIO español, chauffeur mecánico, 12 años, buenas referencias, Cuba y extranjero. Habla francés; institutriz de francés y educada en Francia inmejorables referencias, colócanse juntos o separados. Teléfono F-2398. 53141 10 dic.

MODISTA desea casa de moralidad, informan en las casas donde ha estado, llamen al teléfono A-3151. 53131 10 dic.

SRA. Vda. desea hacerse cargo de un niño para cuidarlo en su casa. Para más informes, Lamparrilla 22, entresuelo. habitación No. 1. 53111 12 dic.

SE coloca una cocinera española práctica en el oficio a la española y criolla sabe hacer dulces y plaza, no duerme en la colocación. Teléfono M-6416. 52971 8 dic.

SE coloca matrimonio español, ella cocinera y él enfermero de campiña; lo mismo salen al campo. Informan teléfono 1-2019. 53138 10 dic.

CABALLERO hablando y escribiendo perfectamente francés, inglés y alemán, comprende bastante el español, desea ocupación en una casa de exportación o un hotel. Dirección Frank Reiffer, 13 Prado, Habana 52944 8 dic.

UN joven desea colocarse en casas de familias decentes, de mensajero, en oficina, para limpiar, sabe mecanografía, café, restaurant, camarero. Tiene conocimientos de inglés y tiene referencias, cumple debidamente con su deber. Informan en Compostela 4, teléfono M-4912, reguntar por Esteban. 52997 9dic.

UNA inglesa desea colocarse de lavandera o otra trabajo de casa de familia; informan: G entre 9 y Calzada, número 71, Vedado. 52966 9 dic.

SE ofrece un matrimonio español para encargados de casa de inquilinato; tienen referencias; informan: Progreso 13. 53095 10 dic.

SE ofrece joven español para limpieza de hotel o casa particular; no pretensiones; informan en el teléfono A 8082, preguntar por Vega, de 11 a 1 y 5 a 6. 53081 9 dic.

ESPAÑOLA con muchos años en Cuba desea colocarse en hotel para camarera, encargada de la ropería, es seria y trabajadora, está práctica en ese giro. Informan teléfono M-7672. 53027 8 dic.

UN matrimonio español, joven sin niños se ofrecen de criados, encargados, cuidar casa, van al campo. Informan y dan referencias. Maloja 42. Teléfono A-7977. 52849 8 dc.

DESEA colocarse una joven de buena familia para acompañar a una señora. Informan Aguacate 16 esquina a Tejadillo. 52900 8 dc.

MATRIMONIO español sin hijos, de toda confianza y seguridad y con recomendaciones esmeradas, se ofrecen para encargado de una casa de vecindad, sólo por habitación; él sabe llevar las cuentas de una casa por grandes que sean. Informan Teniente Rey, núm. 1, altos. 52670 8 dic.

AVISO. Desea colocarse un matrimonio joven, español, sin hijos, para una finca o una casa particular; no le importa salir al campo; saben trabajar y tienen quien los garantice. Informan Vedado, Calle 22 núm. 75 teléfono F-5697, pregunten por Barba. 52712 12 dic.

SOLICITA trabajo en tintorería una señora española; tiene recomendaciones y cumple con su obligación. Teléfonos M-1734 y M-2492. Trocadero núm. 61, Lavado. 52726 10 dic

EXTRANJEROS, GRATIS

Cartas de Ciudadanía, solamente por un mes le gestionamos su carta de Cubano gratis. Venga enseguida. Mercaderes 11. Departamento 31. 51963 9 dc.

(H) COMPRA Y VENTA DE FINCAS

(36)—Urbanas

COMPRA Y VENTA DE CASAS TERRENOS Y FINCAS RUSTICAS

DINERO EN HIPOTECA

MENDOZA Y CA.
Corredores
Obispo 63. Habana.

Dirigirse al Sr. Cruz Muñoz
Teléfono M-6921.
Horas, de 9 a 11 a. m.

E. 2349 Ind. 1 Oct.

EN $6.800 vendo dos casas modernas en la Víbora, de jardín portal, sala, dos habitaciones, baño intercalado, comedor y cocina. Rentan $64. Dueño, Suárez 15, muebleria. 53227 11 dic

SE vende una casa vieja para fabricar, a 50 pesos el metro. Misión entre Aguila y Florida. Informan en Misión número 75. Trato con el dueño. No corredor. 53222 14 dic.

SE venden dos casas de viga y losa, cuadra Florida entre Misión y Gloria. Para informes, Misión 75. No corredores. Trato con el dueño. 53220 14 dic

SE vende una casa en Felipe Poey entre San Mariano y Vista Alegre, conocida por Villa Clara. Informan en la misma. 53221 14 dic.

SE vende casa con su terreno de 463 metros. Con jardín al frente y costado, portal, gabinete, sala, cuatro habitaciones, dos cuartos, baño, servicios, ropero, cocina. Garage con 2 cuartos y servicios criados. La situación es alta, cerca del Campamento de Columbia y Colegio Belén. Los muebles se venden. Los tranvías y el Eléctrico muy cerca. Informan teléfono U-1344. 53112 11 dic.

SE vende precioso chalet, en la Avenida de Mayía Rodríguez, compuesto de jardín, portal, sala recibidor, 3 cuartos, lujoso baño, salón de comer, cocina, calentador, patio, entrada independiente de criado, garage, columna de escayola. 53183 9 dic.

HERMOSA propiedad de dos plantas, esquina, calle 15, frente al palacio del Delegado Apostólico. Bajos establecimiento; altos lujosa vivienda con garage. Buena renta. Precio $30.000. Informa Rico. teléfono M-2000. 4d. 8 Dic.

GANGA. Por que retirarme vendo moderna casa de tres pisos en calle semicomercial en $26 mil; vale diez mil pesos más por tasación; su dueño informa, teléfono M 2608 o M 6647, de 1 a 4. También vendo otra. 53085 8 dic.

EN el barrio de San Nicolás, vendo casa antigua; gana de alquiler 40 pesos mensuales; la doy barata; mide cuatro metros 26 centímetros de frente por 20 26 de fondo; dejo parte en hipoteca si así conviene al comprador; trato directo; informan: Reunión 7. 53079 14 dic

CORREDORES y propietarios; tengo mucho dinero para comprar casas en la Habana y en el Vedado; no soy corredor; informa: Eugenio Llanillo; F 2855. 53035 13 dic.

VEDADO

En la calle 6, cerca de 17, se vende una bonita casa de construcción moderna con sala, comedor, cuatro habitaciones, baño, cocina, etc. y garage en $25,000. Informan Habana 82, teléfono A-2474. 52959 10 dic.

VENDO casa sin estrenar, dos plantas, preparada para tres. Francisco Polanco número 3. Vale $14.500. La doy en $13.000; inversión para doscientos años. Véala con ingeniero. Su propietario Cerro 835. 52854 9 dc.

SU MEJOR LOTERIA

Lean esto. Todas de mamposteria. Tres casitas que son un encanto, con

(K) COMPRA Y VENTA DE ANIMALES

BUEN negocio. Se venden 48 vacas Holstein, recentinas y ocho próximas a parir con acción o sin a la finca. Informan en la misma. Juan Conejo. Finca Consuelo Puentes, que linda con los Jardines de La Tropical. 52539 11 dic.

RECIBIMOS 100 mulos de todos tamaños. 50 carros bicicletas. 20 carros 4 ruedas. 2 50 carretones. Caballos y mulos de monta. 29 mulos criollos de aparejo. 30 añojas de raza. 3 carros Agencia. 7 arañas 2 zorras de cargar madera. Marina 2, Jesús del Monte. Teléfono 1-1376. Jarro y Cuervo. 50024 15 dic.

VACAS

Acabamos de recibir en el día de hoy 25 magníficas vacas de pura raza lecheras, Jersey, Holstein y Guernsey, recentinas y próximas a parir. Se venden a precios de situación, pueden verse en los Establos de

JOSE CASTIELLO Y CIA.

Ayesterán No. 1. Tel. U-1129

E 2792, 5d 1 Dic.

MULOS, VACAS Y CABALLOS

Recibimos el lunes 75 mulos de superior calidad y propios para toda clase de trabajos. Tenemos mulos de uso y bicicletas nuevas, muy baratas. También recibimos 50 vacas Holstein y Jersey de lo más fino que se importa para Cuba, muchas de ellas registradas de pura raza. Tenemos caballos finos de Kentuckey; marchadores y de tiro a precios muy arreglados. Visítenos y saldrá usted complacido. Vendemos a precios sin competencia. Harper Bros, Calzada de Concha 11 esquina a Fomento. Luyanó, Habana. 51837 14 dic.

(L) AUTOMOVILES

(39)—Venta

SE venden juntas o separadas dos Cadillac tipo 59, casi nuevo y una bonita cuña Mercedes, precios de ocasión. Garage Adabal, Animas 177 entre Marqués González y Oquendo. 53223 11 dic.

VENDO cadillac tipo 57 fuelle vestidura, pintura y cinco gomas nuevas, rueda alambres y chapa de este año primer oferta. Puede verse Morro 30, pregunten por Navarro. 53186 10 dic.

AUTOMOVIL Packard de 6 cilindros, de cinco pasajeros, con muy poco uso, se vende en $1,300. Puede verse en Vives 99, garage "El Aguila". 4d. 8 Dic.

AVISO. Vendo por salir de viaje un auto Buick, último tipo y con solo seis meses de uso. Es Sedan, de 4 puertas, con 5 gomas completamente nuevas y chapa actual. Tambien se ofrece la ventaja de que extra en el precio, la póliza de seguro. Precio: $1,600. Informan teléfono A-3122, a todas horas. 53190 10 dic.

FORD en $35.00 con buenas gomas y buen motor del 23. Puede verse en Quendo 72 esquina a Peñalver de 1 a 3. 53175 9 dic.

SE vende un automóvil Buick, tipo Packard, de siete pasajeros en muy buen estado y se da barato. Informa Ricardo, 9 número 33, de 8 a 10 a. m. 52986 11 dic.

CAMION Wichita tres y media toneladas de uso y todos los enseres de un escritorio de almacén, báscula grande. Teléfonos I-3644, A-5620. 53020 16 dic.

CHEVROLET ULTIMO MODELO

Se vende uno completamente nuevo, con facilidades de pago, y poca cantidad de contado. Vea otros modelos abiertos y cerrados en el salón de Exposición de E. W Miles. Prado y Genios. 53053 10 dic.

EXPRESS DODGE

Se vende baratísimo un carro expreso Dodge, con carrocería, rejilla y dos gomas imponchables, dos neumáticos funcionando perfectamente y dispuesto a prueba. Informes: Casa Miles. Prado y Genios. 53054 10 dic.

VENDO un camión Sin fin, listo para trabajar en 165 pesos al contado. No trato con palucheros. Para verlo Calzada del Cerro y Arzobispo bodega. 52908 8 dc.

PACKARD CERRADO

Tipo especial, seis cilindros, 5 pasajeros, acabado vestir, pintar, ajustar, chapa particular $1,800. Informan P-5230 y A-2484. 52807 8 dc.

MOTOCICLETAS

"Indian", "Harley Davison" y "Evans". Se venden a $60.00, $80|00 y $150, en perfectas condiciones, pasen a verlas en Monserrate número 27, esquina a Chacón, garage Indian teléfono M-5422. 52695 8 dic

DODGE vendo con gomas casi nuevas. Trabaja bien, chapa nueva. Precio $250 Para verlo de 8 a 12. Amistad y Reina. Garage. Teléfono A-1424. 52742 8 dc.

ESSEX CERRADO

Flamante, se vende barato con facilidades. Elorriaga. U-1753. Santiago 12, garage. 52774 9 dc.

SE vende un Packard, doce cilindros, propio para Tourismo, cinco buenas gomas. Informa: Sr. Hevia, A-6249. 52703 9 dic.

UN lote de automóviles, dos Buick, y un Mercer de siete pasajeros, a prueba. Informan Jovellar núm. 3. 52718 14 dic.

AUTOMOVILES

GANGAS IMPERIALES

CHRYSLER SEDAN, tipo "70", su pintura nueva completamente "Duco" en excelentes condiciones, 4 gomas sin usar, su mecanismo como si fuera nuevo. Con garantía como carro nuevo.

DODGE (Coupé), acabado de pintar, en magníficas condiciones su funcionamiento, una buena oportunidad para profesional o Agente Vendedor, en menos de su precio original.

CHEVROLET (Cuña). Una verdadera ganga; su mecánismo en perfectas condiciones, gomas completamente nuevas, a mitad de su valor.

IMPERIAL AUTOMOBILE Co.
Agencia "Chrysler"
San Lázaro Núm. 99-B
E 3805 3d 5 dc.

CARRO MAC-FARLAND

Se vende un carro de dicha marca en buen estado de conservación. Puede verse en la casa calle I No. 33 esquina a 15, Vedado. Informes Dr. Arturo A. Vázquez. San Pedro 6. Teléfono A-9619. 52624 11 dc.

VENDO en 1.100 pesos Cadillac tipo 59, ruedas alambre, gomas nuevas, pintura, vestidura y mecánica flamante. Informa Alonso, teléfono A-2944. 52151 9 dic.

CUNINGHAM

Tipo Sport, 5 pasajeros, a toda prueba. Se vende muy barato. Informan en la Bomba Prat. Monte 2. Tel. M-1373. 52259 11 dc.

BUICK.—CANADA

Siete pasajeros cerchas de madera y metal, fuelle kaki. Ruedas alambre. Todo nuevo, lo vendo o cambio por Buick tipo ligero. Tejadillo y Aguacate. Sastrería. 52800 7 dc.

(40)—Reparaciones y Accesorios

PIEZAS DE REPUESTO

Para automóviles Paige, Jewet, Maxwell, Oakland 34 B Scripps-Booth, se venden a precios de liquidación. E. Miles rado y Genios. 53055 10 dic.

CARRUJAES

SE vende una araña, zuncho de goma en $30; un coche bobi en $40. Agua Dulce 10. Teléfono A-2821. 52735 7 dc.

(LL) DINERO EN HIPOTECAS

(41)—Se ofrece

MIL PESOS

Doy sobre casa de cantería en primera Antón Recio 54, en la azotea, de 1 a 5 o de 9 a 10. 53116 10 dic.

SE dan en hipoteca 500 a 50,000 pesos, Habana, Repartos, también 2ª hipoteca, voy a domicilio. Neptuno 29. "Campoamor", de 9 a 3. Díaz. 52532.—11 Dic.

DINERO

Para hipotecas, coloco y admito en todas cantidades. Habana y barrios. Negocios enseguida. Aguila y Neptuno. Barbería. Gisbert. 52534 7 dc.

DINERO en hipoteca al 7 por ciento Habana y Vedado cualquier cantidad, Jesús del Monte y Cerro al 8 por ciento. Alaska tintorería. Teléfono M-9775. López. 53232 17 dic.

DINERO EN HIPOTECA

En todas cantidades en la Habana y Fincas Rústicas. Ballina. Teléfono A-1687, de 8 a 5. 52162 8 dc.

DOY $10.000 en primera hipoteca. Samper: Bufete Dr. Helio R. Ecay. Aguiar número 73. De 8 a 11 a. m. Tel. A-7884 52237 8 dc.

DINERO TENGO

En todas cantidades, para dar en primera hipoteca, desde el 8 y medio por ciento, según punto y garantía. Manzana de Gómez 318. Manuel Piñol. 510505 11 dic.

HIPOTECAS

Se desean imponer en primeras hipotecas varias cantidades no menores de $1,000 al tipo corriente de interés. Se resuelve rápidamente. Gustavo Moreno. Edificio Larrea. Aguiar y Empedrado. Tel. A-3741 Ver al señor Gavilán. 51683 7 dc.

DINERO PARA HIPOTECA AL 7%

Véame o avíseme
M. RICO
Galiano 117, Teléf. M-2000
E 2659 8d 20.

DINERO para hipotecas al tipo más bajo de plaza, en todas cantidades, con la mayor reserva y prontitud. Miguel F. Márquez, Cuba 50. E 2518 ind. 1 nov.

DINERO EN HIPOTECA

Cualquier cantidad. Tintorería Alaska. Obrapía 45. Teléfono M-9775. López. 48955 7 dc.

CLAUDIO R. ARELLANO

Dinero en Hipoteca

Tel. A-8297. Cuba, 50.

E 2501 ind. 1 nov.

DINERO

En pignoraciones sobre joyas, interés económico y en todas cantidades. La Nueva Mina, de Bahamonde y Fernández, sucesores de Ricardo Rivera, Bernaza 8. Teléfono A-3662. E 2490 30 d 1 nov

DINERO E HIPOTECAS

HIPOTECAS

En grandes y pequeñas cantidades en primera y segunda hipotecas al mejor tipo de plaza, sobre casas construídas y en construcción en la Habana, Marianao y sus repartos, también sobre fincas rústicas y solares yermos, brevedad y reserva, Martínez y Prieto, O'Reilly número 23, de 10 a 12 y de 3 a 5, teléfono A-6951. E 2460 30 d 15 oct.

DINERO
AL 7 POR 100

Habana 82. Teléfono A-2474

E. 2484.—30d-27 Oct.

(42)—Se toma

Tomo $4.000 en primera hipoteca sobre una propiedad de esquina moderna que vale $16,000. No pago más del 7 por ciento interés por años adelantados. Informes Animas 16, frutería Fernández. 53198 10 div.

(N) COMPRA-VENTA DE OBJETOS VARIOS

SE compran 600 toneladas de raíles de 70 a 75 libras por yarda. Informe Apartado 929. 53187 10 dic.

CAJAS CONTADORAS

Vendo 2 muy baratas. Una National con cinca marca 999 está nueva y la otra American con cinca marca 9999 las vendo separadas o juntas, véalas que le conviene. Informan Monte 241, Habana. 53179 10 dic.

VIDRIOS ROTOS

Los colocamos de todas clases y tamaños; también arreglamos emplomados y vamos a todas partes; llame al teléfono I 7044 y deje su aviso. 53089 8 dic.

RADIO, aparato de cuatro tubos en artístico mueble, construído por un experto; acumulador cargador, bocina dentro del mueble; reloj de vols. Acidómetro, teléfonos brandes, baterías, $130.00; costó el doble. Habana 73, La Sevillana. 52677 8 dic.

VIDRIERA de calle nueva para pequeño establecimiento portátil, muy barata. Underwood, máquina de uso muy buena, $25.00. Habana 73, La Sevillana. 52678 8 dic

CREYONISTAS fotógrafos agentes vendo marcos ovalados, vidrios convexos detalle buen precio cantidades grandes descuentos. Rubalcaba 10. Habana. 52366 11 dic.

SE venden varios tanques de madera, cabida de ocho mil hasta veintincinco mil litros y de hierro, de cuatrocientos a cuatro mil litros, en Franco y Llinás. 52476 10 dc.

VIDRIERAS. Se venden vidrieras de todas clases, tamaños, para todos los giros. También se compran y cambian por otras Campanario 124. Teléfono A-4308. 52486 8 dc.

(Ñ) ENSEÑANZAS

ESTUDIO
MARIANO MIGUEL

ESCUELA LIBRE DE PINTURA

PREMIADO en la Exposición Nacional de Bellas Artes de Madrid, de 1904. Expositor de "Societé de Artistas Francesa" de París, 1893. Diploma de Honor del Salón de Otoño de la Asociación de Pintores y Escultores de Madrid 1924. Jurado del Concurso Aguafuertes del Círculo de Bellas Artes, Madrid, 1923.

Clases de Pintura, Estética y procedimiento del color, Aguafuerte Repujado en cuero y metal Batik. Clases especiales para Arquitectos, Militares y profesores de Magisterio.

ESTUDIO
Edificio del
DIARIO DE LA MARINA
Telf. F-3363.

E 2521 ind 1 nov.

SEÑORITA profesora de mandolina, se ofrece para dar clases en su casa y a domicilio. Precios convencionales. Teléfono I-3060. 53228 11 dic

PROFESORA de corte y costura, sistema rápido; al mes se hace usted su ropa. No pague modista. San Lázaro 114, altos, teléfono M-9558. 53213 13 dic

GRAN ACADEMIA COMERCIAL DE IDIOMAS, TAQUIGRAFIA Y MECANOGRAFIA, UNICA PREMIADA EN EL CONCURSO PROFESIONAL CELEBRADO EL 28 DE MAYO DE 1922. COLEGIO ELEMENTAL Y SUPERIOR. DIRECTOR: LUIS B. CORRALES. LOMA DE LA IGLESIA DE J. DEL MONTE. TELEFONO I-2490. CLASES DE DIA Y DE NOCHE. INTERNOS. EN TODAS LAS LIBRERIAS Y EN ESTA ACADEMIA SE VENDE LA UNICA ARITMETICA MERCANTIL PRACTICA, CON PROBLEMAS DE TENEDURIA DE LIBBROS, MAS UTIL Y MAS BARATA QUE SE CONOCE. E 2530 ind. 1 nov.

ENSEÑANZAS

SANCHEZ Y TIANT

Colegio de Niñas

AVENIDA DE SIMON BOLIVAR, ANTES REINA, Nos. 118 y 120

La parte más alta de la Habana, 20 años de fundado. Bachillerato, enseñanza superior y primaria. Veinte afamados profesores. Alumnas internas, medio pupilas y externas. Teléfono A-4794. Se facilitan prospectos. 48905 6 dic.

ENGLISH SCHOOL

Enseñanza completa en inglés. Clases especiales para alumnos adelantados. Calle 4 número 174, Vedado, entre 17 y 19. F-4296. 52697 3 en.

BAILES, REFUGIO 8, ALTOS (Tintorería) entre Prado y Morro. Correcta enseñanza por Profesor Rex, Señoritas Henderson y Martínez, Foxtrot, Charleston, Danzón, etc., en pocas lecciones. Cursos de $6.00, $8.00 y $12.00. Dancing instruction in English given upon request. 52181 6 dic

¿QUIERE GANAR $150.00 EN ADELANTE?

Aproveche su tiempo, que no le pesará.

TENEDURIA, CONTABILIDAD Y ANALISIS

Empiece llevando un juego completo de libros, pues es ciencia esencialmente práctica y abandone las teorías confusas. Curso y experiencia en tres meses.

TAQUIGRAFIA "PITMAN"

(EN ESPAÑOL E INGLES)
EN TRES MESES, TITULOS DIRECTOS AUTORIZADOS POR ISAAC PITMAN & SONS
INGLES, MECANOGRAFIA, ARITMETICA MERCANTIL CALIGRAFIA, ORTOGRAFIA, ETC.
Garantizamos magnífico empleo; Graduados colocados este mes: Pedro Lens, Adela Cases, René López, Seymour Wills y otros
ATENCION ESTRICTAMENTE INDIVIDUAL
(También por correspondencia)
E. F. TIZOL
(Perito taquígrafo contador)
Profesor del Comercio
Teléfono M-6794
Nueva del Pilar 31, esquina a Clavel, cerca de los Cuatro Caminos
52868 4 en.

BAILES, WILLIAMS, M-3643

Clases particulares hasta que aprenda cinco bailes de salón distintos que usted quiera. $10 mensuales. No academia. Casa de familia. Apartado 1033. Teléfono M-3643. Profesor Williams. 50710 30 dic.

STUDIO OF LANGUAGES

AGUACATE, 9, ALTOS

Clases de Inglés, Francés y Gramática Castellana, por exprofesor de importante Colegio de Londres. También clases a domicilio. Teléfono M-2197. 52163 31 dic

ACADEMIA COMERCIAL

Clases individuales de Aritmética elemental y superior, Ortografía práctica, Mecanografía, Taquigrafía Pitman, reforma de letra, Inglés, Teneduría de libros, Cálculos mercantiles. Se garantiza éxito. A. Orfila, Bernaza 57. 47075 8 Dbre.

ACADEMIA DE FRANCES, PIANO Y LABORES DE MANO

Se dan clases particulares y colectivas a domicilio y en la Academia por profesoras y profesor graduados de París. Se hacen también traducciones. Teléfono F-2658. Vedado. Calle 4 número 253, entre 25 y 27. 51223 24 dic

Academia de inglés "ROBERTS"

MALECON 31
LAS NUEVAS CLASES EMPEZARAN EL DIA 3 DE ENERO

Clases nocturnas, seis pesos mensuales. Clases particulares por el día en la Academia y a domicilio. ¿Desea usted aprender pronto y bien el idioma inglés? Compre usted el METODO NOVISIMO ROBERTS, reconocido universalmente como el mejor de los métodos hasta la fecha publicados. Tercera edición pasta, $1.50. E 2794 5 En.

PROFESORA COMPETENTE

Ofrece sus servicios a domicilio. Lo mismo Ciudad como al campo. Primera y Segunda Enseñanza. Taquigrafía Pitman Pintura, labores, inglés, primaria y comercio. F-2569. 49422 10 dic.

(O) HOSPEDAJES

(45)—Hoteles

Hotel Leon. Se alquilan habitaciones $25 y $30 con elevador y agua caliente. 52829 11 dc.

HOTEL "EL CRISOL"
LEALTAD 102.

La mejor casa para familias. Todas las habitaciones con servicio privado, con agua fría y caliente a todas horas. Habitaciones desde $25.00 mensuales. Teléfono A-9158. E 2540 ind. 1 nov.

CASA de huéspedes para mujeres exclusivamente, por cuatro pesetas diarias se da desayuno, almuerzo, comida y ropa limpia de cama. Gervasio 126, bajos. Teléfono U-4069. 52329 10 dic.

CASA DE HUESPEDES

Galiano 117, esquina a Barcelona, alquilo habitación amueblada propia para dos y con vista a la calle; doy comida a precios moderados; teléfono A 9069. 53049 14 dic.

HOSPEDAJES

HOTEL "LAS AMERICAS"

Se alquilan habitaciones espaciosas y ventiladas. Precio 15, 30 y 40 pesos. Prado número 117. Teléfono M-4505. 52790 19 dc.

AVISO

El Hotel Roma, de J. Socarrás, se trasladó a Amargura y Compostela, casa de seis pisos, con todo confort, habitaciones con baño, agua caliente a todas horas, precios moderados. Teléfonos: M-6944 y M-6945. Cable y Telégrafo Romotel. Se admiten abonados al comedor. Último piso. Hay ascensor. E. 2345 ind. 1 Oct.

THE SAVOY

NO HAY CIUDAD COMO LA HABANA para pasar un invierno agradable, pues posee todos los encantos de las capitales europeas y americanas, teatros, ópera, cines, clubs, paseos y además un clima delicioso. Esta casa THE SAVOY, ofrece comodidades para familias a precios razonables INCLUYENDO TRES EXCELENTES COMIDAS DIARIAS; mesa independiente para cada familia. Numerosos baños, habitaciones con baño particular. Todas las habitaciones con ventilación directa. Sesenta metros de hermoso portal siempre fresco y con sombra. Situada a media cuadra de los tranvías de la calle 17; tres cuadras de los de la calle 9 (Avenida Wilson); doce minutos del Parque Central, tiendas, teatros, Bancos, etc.

VEDADO, F. ESQUINA A 15.
TELEFONO, F-5270.
LA CASA DE LAS ESATUAS
E 2455 ind. 13 oct.

FRANCESA

Profesora graduada da clases en su casa y domicilio. F 2437. 51416 10 nov

UNA joven inglesa recién legada de Londres desea dar clases de inglés o acompañar niños o señoritas. Teléfono I-5505. Palatino 23. 9 altos. 52787 9 dic.

PROFESOR Bachiller graduado, da clases particulares a domicilio de asignaturas del bachillerato. Especialidad: Matemáticas y Química. Precios módicos. Informes I-5236. 52880 7 dc.

(46)—Casa de Huéspedes

NUEVA casa de Huéspedes. En San Rafael 36 entrada por San Miguel 43 entre Galiano y Aguila. Magníficas habitaciones. Buena comida y absoluta moralidad. Se admiten abonados al comedor. 53181 12 dic.

"LAS VILLAS"

Casa de huéspedes Prado 119. Teléfono A-7576. Se alquilan magníficos departamentos para matrimonios y hombres solos, con desayuno, almuerzo y comida, a precios reducidos. Solo se admiten personas de moralidad. 52992 14 dic.

ALMENDARES

Casa de huéspedes, Infanta y Carlos III, se alquilan hermosas habitaciones amuebladas con vista a la calle e interiores, propias para matrimonios y hombres solos, con toda asistencia. 52948 12 dic.

(P) PARA LAS DAMAS

MASAJES MEDICINALES

Especialista señora Alemany. Muchos años practicando. Clínicas del extranjero y Habana; toda clase de enfermedades que esté indicado el masaje; reumas, etc. aflojar coyunturas; paso a domicilio. Teléfono M-8716. 51852 29 dic.

MECANICO. Limpia y arregla máquinas coser, cocinas gas y calentadores. Precios: un peso cada cosa. Teléfono A-4519. F. G. Santos. 52132 11 dic

SI DESEA vender su mantón, se lo compro, pagándole más que nadie; y si necesita uno de lo mejor, se lo vendo más barato que nadie. Concordia 8 y Aguila. Tel. M-9392.

CORTE el pelo a sus niños por expertos peluqueros, estilo americano y francés. Niños, 50 centavos; niñas, modelos Garzón, Ninón, Juana de Arco, 50 cts. Señoritas, 50 cts. Peluquería PILAR. Aguila y Concordia. Teléfono M-9392.

FUERA canas. Obtenga un hermoso color negro o castaño, usando La Favorita, tintura instantánea vegetal a base de Quina. Estuche $1. De venta en boticas y sederías. Depósito: Peluquería PILAR. Aguila y Concordia. Teléfono M-9392.

PARA rizar su melena. Tenacillas Marcel 60 cts.; rizadores alemanes 5 cts.; redecillas, 20 cts.; crepé 30 cts.; ganchos, 5 cts.. Tintura La Favorita $1. PILAR. Aguila y Concordia. Teléfono M-9392.

PILAR. Peluquería de señoras y niños; peinados $1; masajes 50 cts. manicure 50 cts.; lavado de cabeza 50 cts.; teñido del cabello desde $5 Corte de melenas 50 cts. Trenzas, moños, portizos, cabello. Aguila y Concordia. Teléfono M-9392.

MANTONES de Manila; mantillas, peinetas españolas; todos colores; trajes típicos de todas naciones y pinturas, maquillaje para artistas de teatro y cine. Alquiler de disfraces para Carnaval; pelucas y trajes para compañías de teatro y aficionados. PILAR. Concordia 8 y Aguila. Teléfono M-9392 50350 17 dc

PARA LAS DAMAS

GUERRA A LAS ARRUGAS, ESPINILLAS Y MANCHAS POR EL SISTEMA DE LA SEÑORA ALONSO

Da a su cutis una expresión de hermosura y delicadeza incomparable. Trocadero 72 3|4 entre San Nicolás y Galiano. Teléfono M-2476. Las consultas de 1 a 7 p. m. 49440 10 dic.

LA BLANCA PALOMA

Lavandería y Tintorería de José Fernández. Obrapía No. 56. Teléfono A-3488. Habana. Esta casa montada con todos los adelantos modernos lava, limpia y plancha toda clase de ropas a precios muy baratos. También nos hacemos cargo de ropas de familia por numerosa que sea a precios convencionales o con grandes descuentos. 53132 22 dic.

MANICURE-PEINADORA

¿Queréis tener las manos bonitas y elegantes? Llamen a Tomasa Martínez, que es la manicure y peinadora predilecta de la alta sociedad. A-0810. 52191 31 dic

POR $1.00 le transformo su sombrero, dejándoselo nuevo. También se arreglan vestidos a precios módicos. Se hace todo lo referente a modistura, sumamente barato. Mantas de astracán desde $2. Casa Ruiz y Gil, San Lázaro 118, bajos, entre Crespo y Aguila. 52200 8 dic

VALENTINO

Peluquero de señora, Italiano, recién llegado de París, especialista en el último corte de melena, exclusivamente a domicilio. Llame al Telf. M-1318. 52321 17 dic.

(Q) COMPRA Y VENTA DE INSTRUMENTOS DE MUSICA

PIANOLA completamente nueva, con rollos y banqueta, precio de verdadera ganga, propia para familia de gusto. Tiene mandolina. Su dueño la dejó en depósito en la fábrica de Pianos Giralt, Calzada de Ayesterán esquina a Bruzón. Informa señor Alquizar. 52784 8 dc

SE venden pianos de uso de las mejores marcas, de absoluta garantía, precios muy baratos y se dan facilidades de pago. El Brillante, Aguila 211. 52375 10 dic.

SE vende una pianola completamente nueva de la mejor marca, "La Esmerada", San Miguel y Escobar Teléfono U-6084. Nota: damos facilidades de pago. 51869 14 dic.

PIANOS nuevos de las marcas Majestic, a $340.00, autopianos $450. Victrolas a plazos, $2.00 semanales. JOHN L. STOWERS San Rafael No. 29. Teléfono A-3962. Habana. E 2522 ind. 1 nov.

PIANOS, pianolas e instrmuentos al contado y en plazos módicos. Música impresa y estudios para todos los conservatorios. Pianos de alquiler, afinaciones y reparaciones. Calidad y bajo precio. Viuda de Carreras y Ca. Prado 115, teléfono A-3462. E 2542 ind. 1 nov.

PIANOS nuevos a plazos, 10.00 al mes; automáticos $15.00. Victrolas $8.00 mensuales. JOHN L. STOWERS San Rafael No. 29. Teléfono A-3962. Habana. E 2523 ind. 1 nov.

AFINADOR de pianos. Experto en autopianos, W. H Smith. El mejor en Cuba. ¡INDUDABLEMENTE! Animas 35. Teléfono M-7478. Habana. E 2520 ind. 1 nov.

(R) MAQUINARIAS

(49)—Venta

FABRICANTES DE CIGARROS

Se vende la maquinaria completa de una fábrica de cigarros, compuesta de las siguientes piezas: Una máquina de cortar papel; una de cortar tabaco o hacer hebra; una de sellar; una empaquetadora; una prensa de hacer paquetes de picadura; una farolera; una cremallera; un motor eléctrico 10-HP, y 800 a 1000 tendales. Todas las máquinas con sus correspondientes trasmisiones. Informes en Muralla 18. Nicasio García. 53199 22 dic.

SE vende una concretera "Rausome" 7' cúbicos, 15 días uso. Motor "Novo" 6 H.P. nuevo. Cortadora cabillas nueva. Informan: A 5892. 53045 9 dic.

SE vende una caldera de vapor, cincuenta caballos horizontal, en muy buen estado. Se da barata, en Franco y Llinás. 52475 10 dc.

(S) MUEBLES Y PRENDAS

(51)—Compra

COMPRAMOS

Muebles de oficina, cajas de caudales y de documentos, archivos, máquinas de escribir y equipajes, pagamos bien y operación rápida. La Confianza. Suárez 7 esquina a Corrales. Teléfono A-6851. 52448 12 dc

COMPRO MUEBLES, A-9205

modernos y de oficinas, máquinas de coser Singer y Victrolas. En muebles finos, pagamos los mejores precios. El Volcán. Factoría, 26. Teléfono A-9205. 52537.—18 Dic.

MUEBLES Y PRENDAS

(52)—Venta

MAQUINAS "SINGER"

Para talleres y casas de familia. ¿Desea usted comprar, vender o cambiar máquinas de coser, al contado o a plazos? Llame al teléfono A-8381. Agencia de Singer. Pío Fernández 48548 31 dic.

AVISO: Se venden 3 máquinas 1|2 gabinete y 3 de cajón. Precios: $25.00 $24.00, $15.00, $12.00 y $10.00, hay otro gabinete con 10 ovillo piso. Habana No. 108, bajos. Aprovechen ganga. 53114 13 dic.

SE ARREGLAN MUEBLES

Esmaltamos a fuego con maquinaria, barnizamos a muñeca fina, y a fuego, arreglamos mimbres y los dejamos nuevos, tapizamos en todos estilos, doramos en 18 y 11 k. con garantía. Nuestro taller es el mejor montado para dar buen servicio y el que más barato cobra. Neptuno 267a. entre Infanta y San Francisco. Teléfono M-2292. 53192 15 dic.

CONTADORA National niquelada casi nueva marca 3. 99 la doy casi regalada. Venga véala, gane tiempo, dinero, dueño Villa, Sitios 160. M-6437. 33016 9 dic.

QUIERE USTED COMPRAR BARATO

Pase por esta casa y recibirá una sorpresa con los precios que tenemos en juegos de sala, cuarto, comedor y toda clase de piezas sueltas. Apodaca 58 entre Suárez y Revillagigedo.

PARA CAFES Y FONDAS

Vendemos cantinas completas, mesas de mármol, Vitrolite y de madera, sillas legítimas de Viena, nuevas; en claro y caoba. Las tenemos de uso muy buenas. Vean nuestros precios que no se irán sin comprar. Tenemos además vitrinas de todas clases y formas y toda clase de enseres para dichos establecimientos. Apodaca 58 entre Suárez y Revillagigedo.

SI USTED NECESITA MUEBLES DE OFICINA

Aquí encontrará a precios sin competencia Burós, roble y caoba; mesas planas de caoba; libreros acero, cedro y caoba; archivos acero seccionarios, rejas para escritorio completas y otros varios objetos que puedan convenirle. Apodaca 58 entre Suárez y Revillagigedo.

EN CAJAS DE CAUDALES

No tenemos quien pueda competir con nosotros. Tenemos de todos precios y tamaños y lo mismo cajas contadoras y máquinas de escribir, ventiladores de techo y pared, muy baratos. Apodaca 58 entre Suárez y Revillagigedo. 52931 15 dc.

EN Obrapía número 46, altos, se venden varios muebles y otros efectos para oficina 52326 8 dic.

JUEGOS de cuarto cinco piezas, esmaltados en varios colores, preciosos $30 fondo y $8 mensual. Juegos de cuarto, cinco piezas, color caoba, con adornos de bronce, $30 fondo y $8 mensual. Juegos de cuarto señorita, cinco piezas, esmaltados en verde o marfil y decorados a mano, muy lindos $25 fondo y $8 mensual. Juegos de sala, caoba esmaltada, del color que usted desee, ocho piezas $30 de fondo y $8 mensual. Juegos recibidor caoba, tapizados, seis piezas, muy elegantes y sólidos $30 fondo y $8 mensual. Juegos de comedor y toda clase de piezas sueltas a precios de situación. Damos muchas facilidades al cliente y le invitamos a hacernos una visita para convencerle. La Eminencia, Neptuno 194 entre Belascoain y Gervasio. U-5427. 52564 10 dc.

FABRICA DE ESMALTAR MIMBRES Y MUEBLES

Esmaltamos, barnizamos y doramos con "Automizador", juegos esmaltados desde $15.00, bronceados desde $20.00. Esmaltamos neveras a fuego. Manrique 64. Teléfono M-3122. 53132 31 dic

MUEBLES BARATOS

Ganará dinero si antes de comprar ve nuestro variado surtido en juegos completos y piezas sueltas; juegos de cuarto desde 85 pesos, comedor 75 pesos, sala $50.00, saleta $50.00, escaparates $10.00, con lunas $25.00, camas $7.00, cómodas $10.00, sillas a $1.50, sillones $3.00 y otros que no se detallan a los precios antes mencionados, también se compran y cambian en

"LA PRINCESA"
S. RAFAEL, 107. Tel. A-6926
E 2536 ind. 1 nov.

GRANDIOSA LIQUIDACION DE MUEBLES

Juegos de cuarto, tres cuerpos con bronces, compuesto de 7 piezas, $300. Juego de marquetería fina $120. Idem sin marquetería, $100. Idem americano chico, esmaltado, $90. Juegos de comedor, ovalados, 3 lunas y bronces, tamaño grande, $175. Idem marquetería $100. Idem chico ovalados $100. Juegos de sala, esmaltados, 8 piezas, $120. Idem estilo francés 16 piezas, $95. Idem estilo gótico, 16 piezas, $90. Idem internacional, 14 piezas, $65; escaparates modernos, de lunas, $38. Vitrinas redondas, $30. Aparadores redondos $28. Idem cuadrados $18 Coquetas, $15. Fiambreras modernas, de lunas, $15. Espejos dorados $70. Máquinas Singer, flamantes, $40. Neveras modernas de $20 en adelante. Camas de madera, modernas $15. Espejos y mesa de consola modernas $20. Camas de hierro de $6 en adelante. Camitas $8, de rejilla a $12. Seis sillas y dos sillones de caoba $25. Mesas de corredoras redondas $11. Variado surtido de lámparas de $3 en adelante. Sillones de portal de caoba $15 el par. Y tenemos toda clase de muebles sueltos a precios increíbles y gran surtido de joyas y ropa de caballeros, señoras y niños. Haga una visita a esta su casa y se convencerá. La Casa Ferro. Gloria No. 123, entre Indio y San Nicolás. Teléfono M-1296. 52000 16 dic.

MUEBLES Y PRENDAS

SE venden los muebles de una casa, última novedad por tener que embarcarse su dueño, se venden juntos o separados. Cienfuegos 22, primer piso. 53017 8 dic.

VENDO juego de sala tapizado y otro de comedor poco uso. Colón 36, altos. 53185 10 dic.

TRES UNDERWOOD Y REMINGTON

regalatías: $20, $40, $50. Hay una nueva completamente. Cerramos oficina comisiones. Simón Bolívar 97, esquina Capanario, tienda ropa. Hasta las 12. 52965 16 dic

TAPICERIA Y PINTURAS

Antiguo Taller de Gottardi. Se esmaltan y tapizan muebles, forros para los mismos, cortinajes; se empapelan y pinturas decorativas de casas. Garantía en los trabajos. Teléfono U-5724. U-3105. 52097 15 dc.

"LA NUEVA MODA"

Juegos de cuarto desde $75 en cualquier color; juegos de comedor, desde $75; juegos de sala, desde $40; idem esmaltados y tapizados y toda clase de muebles sueltos, muy baratos. Nota: También se cambian, en San José 75 casi esquina a Escobar. Teléfono M-7429. 49327 15 dc.

LA SEGUNDA COMPETIDORA

Préstamos, y almacén de muebles Se realizan grandes existencias de joyería fina, procedente de préstamos vencidos, por la mitad de su valor. También se realizan grandes existencias en muebles de todas clases, a cualquier precio. Doy dinero con módico interés, sobre alhajas y objetos de valor, guardando mucha reserva en las operaciones. Visite esta casa y se convencerá. San Nicolás, 250, entre Corrales y Gloria. Telf. M-2875.

RUFINO G. ARANGO

Se compran y cambian muebles y Victrolas, pagando los mejores precios. E 2539 Ind 1 nov

PARA OFICINAS

Muebles de ocasión, bufetes pianos, burós de cortina, sillas giratorias, archivos y cajas de caudales. Villegas 6, por Béligira (Monserrate). Losada. Telf. A-8054.

DINERO

No reparamos intereses. Préstamos sobre alhajas y objetos de valor. LA HISPANO CUBA Villegas 6, por Avenida de Bélgica, antes Monserrate. Teléfono A-8054.

COMPRAMOS

Muebles de oficina, archivos, máquinas de escribir, cajas de caudales, y máquinas de coser, Singer, los pagamos bien. Llame al teléfono A-8054. Villegas 6, por Monserrate, Losada. E. 2531 Ind. 1 Nov.

SE ARREGLAN MUEBLES "EL ARTE"

Taller de reparaciones, especialidad en muebles de uso, tapiz, esmalte y barniz, envases y embarque a todas partes. Gervasio 100. Teléfono U-5243. 50163 17 dic

MUEBLES, JOYAS Y ROPA

Burós de cortinas, mesas escritorio, pianos y pianolas, ventiladores, techo y pared, victrolas varios números, eléctrica a dos corrientes y toda clase muebles sueltos, a precios baratísimos.

JOYAS Y ROPA

Liquidamos todas las joyas de contrato vencido y ropa, cortes y hecha ambos sexos, a precios increíbles.

"LOS JIMAGUAS"
Suárez y Misión. Teléfono A-3339
49207 10 dic

LAMPARAS EN GANGA

Se vende una lámpara de sala de bacarat, muy fina, en $300.00. Una lámpara de comedor, Una lámpara de pie de bronce, en $100. mármol de Verona, en $80.00. Puede verse en la Casa Vilaplana. O'Reilly y Villegas. E. 2393 Ind. 1 Oct.

(T) PERDIDAS

(53)—Objetos

SE ha extraviado una cartera kilométrica de España, en el carrito de Santos Suárez, conteniendo psaportes y cartas. Faustino Marante, se gratificará a la persona que la entregue a Malecón 70. Sr. Enrique Fontanills. 52961 10 dic.

PERDIDA

Una bolsa de señora, piel marrón, con cinco pesos, llaves y documentos personales de Manuela Freire García. Se regalan los cinco pesos a quien devuelva las llaves y los documentos a Manuela Freire García, "La Perla del Muelle", San Pedro, número 6. 5d. 4 Dic.

SE ha extraviado un pasaporte de Polonia a nombre de David Beherman, por el Caserío de Luyanó. Se ruega a la persona que lo encuentre lo entregue en Santa Clara 14. 53172 9 dic.

(U) PARA EL HO

LA ESPAÑA DE HOY

Conflictos de Conciencia

(Para el DIARIO DE LA MARINA)

Decíamos ayer... y no habíamos terminado de decir. Era a propósito del pleito de los artilleros. Parte de la opinión admite que los jefes y oficiales castigados el día 5 de Septiembre volverán a sus antiguos puestos aprovechando el camino que el Gobierno les abre y que no conservarán resquemor por las cosas pasadas; otra zona española, más pesimista, entiende que ya no serán aquellos artilleros de antes, llenos de entusiasmos y transidos de devociones monárquicas.

La fijación de esas dos tendencias posibles no es un capricho de los comentaristas; el propio Gobierno, en su Decreto de reorganización del Arma, admite una y otra posibilidad. "Eso es cosa de cada uno"—declara el Decreto Real. Lo probable es que todos "se reintegren al servicio activo, con el corazón limpio y la intención recta." Estos tales "llevarán el prestigio, y con él la fuerza moral, en su propia conciencia". Todos los demás elementos del Ejército, "contribuirán a fortalecerlos". Y ellos, los artilleros, "alzarán la frente con el doble derecho" de su propio prestigio y del "error noblemente reconocido". Pero si entre los jefes y oficiales que han de volver a los puestos perdidos, hubiese "contumaces en el mantenimiento de principios incompatibles con la ley y doctrina del Ejército", es seguro que "no aceptarán situaciones ambiguas ni conflicto de deberes de conciencia".

He ahí las dos posibilidades. Las palabras del Gobierno coinciden al cabo con lo que viene diciendo la opinión desde que fué conocido el Decreto. ¿Cuál de los dos caminos atraerá mayor número de artilleros? ¿El del corazón limpio? ¿El de la contumacia? Digan lo que digan, yo me inclino a pensar que la primera de esas dos sendas será atravesada por una verdadera manifestación de jefes y de oficiales. La vía del "corazón limpio" corresponde, por entero, a la educación, a la situación social, a las tradiciones y al especial significado del Arma de Artillería. El tiempo será testigo.

En el decreto que permite la vuelta de los castigados al disfrute de los cargos perdidos, se reorganiza el Arma. Créanse en España diez y seis regimientos ligeros de Artillería, ocho de a pie, uno a caballo, tres regimientos de montaña y tres de costa. Casi todo el material artillero corresponde en la nueva organización a los calibres 75 y 105, los dos que alcanzaron durante la Gran Guerra mayor eficacia. Ocho de los regimientos ligeros llevarán obuses de 150 o de 155 en lugar de los cañones de 105. El número total de piezas, sumados los elementos que comprende la reorganización, será aproximadamente de mil.

Se echará de menos, sin duda, la ausencia de los grandes calibres, tales como el 340, el 380, el 420 y otros que fascinan la imaginación de las gentes. Pero sobre que algunos de ellos son calibres de la Marina, transitoriamente aplicados a la artillería terrestre en ocasiones muy contadas, el hecho positivo de la Gran Guerra es que los gruesos calibres quedaron, hacia el final, un poco desacreditados y fuera de uso.

Recuerdo que en una de mis visitas a los establecimientos Schneider me mostraban los ingenieros de la gran factoría francesa un cañón de 520; o sea, de un calibre superior en cien milímetros al famoso 42 alemán. Más que un mortero parecía un monstruo. Sin embargo, los ingenieros de la Fábrica Schneider no mostraban entusiasmo alguno hacia aquella mole de acero. "Esto sirve para epatar—me decían—. Pero para la guerra, son más útiles los cañones de calibre ligero o mediano, fácilmente transportables, capaces de acompañar en todo momento a la tropa, sin largas complicaciones de montaje y desmontaje". Yo no soy, ni mucho menos, un técnico en estas cuestiones: pero conservo ese recuerdo de la Guerra. La última batalla germano-aliada se dió a base de 75 y 150 o 155. Lo demás quedó medio arrumbado en las posiciones. En las memorias del Kronprinz, uno de los lamentos más interesantes y uno de los reproches más duros contra el Estado Mayor General del Ejército de Alemania, es el que se refiere a la deficiente preparación de los calibres ligeros y medianos.

La fuerza artillera de España, considerando que es solamente para tiempos de paz, según reza el Decreto, resulta mucho más que suficiente. Y aún diría que sobradísima. Pero, en cambio, Ciudad Real, Getafe, Sevilla, Granada, Valencia, Paterna, Mataró, Barcelona, Zaragoza, Barbastro, Burgos, Calatayud, Logroño, Valladolid, Pontevedra, Segovia, Mérida, Córdoba, Murcia, Gerona, Huesca, San Sebastián, Medina del Campo, Astorga, Carabanchel, Vitoria, Coruña, Cádiz, Ferrol, Pamplona y Cartagena, se sentirán muy satisfechas con sus guarniciones artilleras. Y si la fuerza, en principio, parece excesiva en tiempos de paz, váyase aquel exceso por aquesta satisfacción.

Manuel Aznar

Madrid 17 Noviembre de 1926.

ES GRANDIOSO EL PLAN DEL VUELO ESPAÑOL A LA GUINEA OCCIDENTAL

EL COMANDANTE R. FRANCO, HEROE DEL VUELO TRASATLANTICO HECHO A PRINCIPIOS DE ESTE AÑO, TIENE A SU CARGO TODA LA DIRECCION DE ESTE, EN EL QUE TIENE PUESTA GRAN CONFIANZA

CADIZ, diciembre 8. (AP).—Siete aeroplanos españoles comenzarán un vuelo desde España a la Guinea española, en la costa occidental de Africa, dentro de varios días. Tres hidroplanos zarparán probablemente de Cadiz el próximo viernes, 10 del actual, para realizar la primera etapa del vuelo a Casablanca, y a éstos seguirán tres aeroplanos, según los planes aprobados, y casi simultáneamente un séptimo aparato intentará realizar solo el vuelo de 5.800 kilómetros sin escalas. La escuadrilla completa ha recibido el nombre de "Atlántida".

Tomada en conjunto, será una de las expediciones aéreas más difíciles intentadas por ningún Gobierno.

Desde Casablanca seguirán los hidroplanos que saldrán el viernes hasta Las Palmas (Islas Canarias), Port Etienne (Mauretania), Dakar (Senegal), Konakry (Guinea Francesa), Monrovia (Liberia), Grand Bassam (Costa de Marfil) y Lagos (Nigeria), para llegar a Santa Isabel de Fernando Poo, capital de la isla del mismo nombre. Desde este punto los aviadores tendrán que recorrer trescientos kilómetros para llegar a la costa de la Guinea Española.

Si las diferentes expediciones parten en las fechas señaladas, es difícil decir cuál llegará primero. El aeroplano que realizará el vuelo sin escalas confía en cubrir la distancia en unas treinta horas a una velocidad media de 200 kilómetros por hora.

Siguiendo la ruta indicada antes, los hidroplanos tienen que recorrer una distancia que casi llega a 6.000 kilómetros. El propósito de la expedición, según ha declarado el Gobierno, tiene dos fines: uno, la propaganda colonial; otro, el estudio geográfico. Para esta prueba han sido escogidos algunos de los mejores pilotos y mecánicos españoles.

Los tres hidroplanos llevarán doce hombres: seis pilotos, tres mecánicos y tres operadores inalámbricos. Esto es, cuatro hombres cada aparato. Los tres aeroplanos llevarán nueve: seis pilotos y tres mecánicos, o sean tres hombres cada uno. El aparato destinado al vuelo sin escalas llevará solo dos pilotos, los capitanes Mariano Barberán y Arturo González Gil. Este aparato no llevará equipo de radio ni mecánico.

Una ruta ligeramente diferente de la que seguirán los hidroplanos, tomarán los aeroplanos, los cuales harán escalas en Cabo Juby y Villa-Cisneros, en Río de Oro, y luego en Dakar, Monrovia (Liberia), Akra (Costa de Oro), y de allí directamente a Bata, capital de la Guinea española.

El comandante Ramón Franco, héroe del vuelo trasatlántico hecho a principios de este año, tiene a su cargo la dirección de este vuelo. El comandante Franco nos declaró que ha puesto gran confianza en los hombres y en los aparatos que han de tomar parte en la hazaña.

Los hidroplanos son del tipo Dornier Walh, el mismo del famoso "Plus Ultra", que han demostrado su eficiencia durante la guerra marroquí.

Los aeroplanos son máquinas Loring, construídas en España. Existe el propósito de volar en ellas, no solo a la Guinea sino desde allí, cruzando todo el Africa, hasta el Nilo, sobre el Mar Mediterráneo hasta Grecia, siguiendo viaje a Italia y Francia, para terminar el vuelo en España.

Los hidroplanos recorrerán aguas abajo y arriba los principales ríos de la Guinea, que son el río Bonito y el río Muní, y realizarán exploraciones del territorio. Se hará un estudio sobre la posibilidad de establecer una línea regular aérea entre España y sus posesiones en el Africa Occidental.

Poco se conoce y poco se ha hecho todavía en la Guinea Española. Dentro de diez años, si los planes del Gobierno se llevan completamente a cabo, la Guinea se convertirá en una de las colonias más modernas de Africa, con carreteras, puertos, los últimos tipos de comunicaciones, escuelas y hospitales.

El vuelo se realiza en Diciembre por la probabilidad de que las condiciones del tiempo sean favorables. Se predice que en esta época del año el tiempo será bonacible y seco hasta Dakar. Desde este punto a Fernando Poo es seguro que los aparatos encontrarán constantes lluvias.

Para la feliz realización del vuelo una clara luna será de inmensa ayuda a los aviadores, pues a su luz podrán cruzar el desierto de Sahara, con dos mil kilómetros de longitud, después de haber salvado las alturas de la cordillera del Atlas, y también para llegar a Nigeria antes de aterrizar en la Guinea Española.

El aparato del vuelo sin escalas llevará periódicos de Madrid, que se confía llegarán a la Guinea al día siguiente de su publicación, en vez de un mes más tarde, como ocurre actualmente.

REINA GRAN ENTUSIASMO EN EL PERSONAL QUE HA DE REALIZAR EL VUELO

MADRID, diciembre 8. (AP).—Los periódicos se ocupan de los últimos preparativos del vuelo a la Guinea Occidental, que esperan sirva para aumentar los prestigios de la aviación española, cuya labor en los últimos tiempos es meritoria en extremo.

La salida de la escuadrilla "Atlántida" está fijada para el viernes 10 del actual, pendiente de que el tiempo permita la ejecución del vuelo.

Grandes preparativos se realizan en las estaciones del trayecto y tanto los pilotos como los mecánicos se muestran entusiasmados.

Las temperaturas que se observan en los partes meteorológicos permiten esperar que el vuelo pueda realizarse con éxito.

DESAGRADABLE INCIDENTE SUFRIDO POR EL ENCARGADO DE NEGOCIOS DE ESPAÑA EN MEJICO, A PUNTO DE SER LYNCHADO

Parece que los clásicos indultos que acostumbra a conceder el Rey en la festividad de las Pascuas de Navidad, alcanzará este año a toda clase de delitos cometidos en contra del gobierno

RELACIONES CON LOS NUCLEOS ESPAÑOLES DEL EXTRANJERO

En Zaragoza se da por perdida toda la cosecha de remolacha. Las inundaciones en varias regiones tienden a ir disminuyendo. Siete muertos y quince heridos en Oviedo por un deslizamiento

CIUDAD MEXICO, diciembre 8. A.P.—El ministro de Relaciones Exteriores, doctor Aaaron Sáenz, casi salvó hoy la vida del encargado de negocios de la Legación de España, don Pedro Igual, al rescatarle de las manos de la muchedumbre indignada que le estaba golpeando rudamente, tras la detención por un policía de tránsito del automóvil del diplomático, que al parecer había violado una de las reglas urbanas de Ciudad México.

El propio Igual iba dirigiendo su automóvil por una de las calles de la barriada comercial de la ciudad, en la hora en que más intenso es por ella el tránsito de peatones y vehículos. Un policía dió orden de parada a la máquina y el señor Igual la desobedeció, siguiendo su camino con peligro de arrollar al vigilante. El público se arrojó contra la persona del diplomático, y arrollando a éste le golpearon con dureza.

Accidentalmente pasaba por el lugar en su automóvil el señor Aaron Sáenz, Ministro de Estado mexicano, que acudió en auxilio de Igual, salvándole de la furia popular, para lo cual tuvo que gritar varias veces que aquel hombre era un diplomático. Las gentes retrocedieron entonces, pudiendo irse el señor Igual en compañía del ministro.

HOY ACORDARA EL GOBIERNO ESPAÑOL UNA AMPLIA AMNISTIA POR DELITOS CONTRA SU AUTORIDAD

MADRID, diciembre 8. A P.—Mañana se celebrará un consejo de ministros, correspondiente al aplazado el martes, por ausencia de varios de los miembros del Gobierno.

Este Consejo será importante, pues los ministros no solo atenderán especialmente asuntos relacionados con los presupuestos nacionales, cuya preparación parece que quedará terminada a fines del corriente diciembre, sino otras cuestiones sobre diversos indultos que en breve concederá el Rey Alfonso para celebrar las clásicas festividades de Pascuas, ya muy próximas.

Dichas fiestas, así como la del santo del Rey y de otras personas de la familia real, son fechas en que tradicionalmente el monarca ejerce generosamente su atribución constitucional de merced, concediendo también amplias amnistías. Este año parece que el perdón será más general que en las veces pasadas, alcanzando la gracia a todo género de delitos cometidos contra el Gobierno, cuyo amplio criterio se evidenciará aconsejándoles.

EL GENERAL HARO Y 30 ARTILLEROS MAS SOMETIDOS A PROCESO MILITAR

HENDAYA, frontera franco-española, Diciembre 8.—(U. P.)—Cuatro oficiales del cuerpo de artillería de España entre los que se encuentra el General Haro, van a ser juzgados por el tribunal militar más alto del ejército español, según ha decidido el juez especial que conoce de los casos de insubordinación de los artilleros.

Otros seis oficiales han sido enviados a la jurisdicción del capitán general, y veintiuno más serán enviados a la jurisdicción de los tribunales militares.

EL MINISTRO DE ESTADO QUIERE INTENSIFICAR LAS RELACIONES CON LOS NUCLEOS ESPAÑOLES EN EL EXTRANJERO

MADRID, diciembre 8. U.P.—El ministro de Estado, señor Yanguas, pronunció hoy una conferencia sobre los medios de desarrollar intensamente el comercio exterior español, diciendo que España debe intensificar las relaciones con los núcleos españoles que viven en el extranjero para que no se rompa el vínculo del idioma, creando además escuelas especiales donde se enseñarían materias técnicas y pertinentes, como organización, métodos de propaganda, presentación de productos, etc.

El señor Yanguas también explicó la intención y la actuación del Gobierno en esas materias, llevadas a la práctica en distintos tratados comerciales que ha concluido.

ESPAÑA CONCEDE LA ORDEN DEL MERITO NAVAL AL ALMIRANTE WELLES Y SIETE MARINOS NORTEAMERICANOS

WASHINGTON, diciembre 8. A.P. Un almirante y siete oficiales de la Armada norteamericana que sirvieron a bordo de la flotilla en aguas europeas, han sido agraciados por el Rey Alfonso de España con la Orden del Mérito Naval. Las condecoraciones quedarán en poder del Departamento de Estado, mientras el Senado no autorice a los oficiales para aceptarlas.

El primero en la lista de los honrados así por el Gobierno de España es el contralmirante Roger Welles, que cesó recientemente en el mando de la flotilla norteamericana en aguas europeas. El almirante Welles ha recibido la Gran Cruz del Mérito Naval.

SE HA PERDIDO LA COSECHA DE REMOLACHA EN ZARAGOZA

ZARAGOZA, diciembre 8. U.P. Las noticias de las inundaciones ocurridas en la región indican que los daños ascienden a grandes cantidades y que la cosecha de remolacha puede darse por perdida. En todos los pueblos ribereños se han experimentado daños de consideración.

La región aragonesa es la principal productora de remolacha en España.

DECRECEN LAS INUNDACIONES

MADRID, diciembre 8. A. P. Las noticias que se reciben de toda España dan cuenta de que comienzan a cesar las lluvias y que los ríos buscan su antiguo nivel. En la mayor parte de los campos inundados han desaparecido las aguas que los cubrían. Con la retirada de las aguas se han puesto de manifiesto los daños que, aun sin revestir caracteres gravísimos, son de consideración.

Los últimos temporales produjeron un hundimiento en el pueblo de Montaya, desplomándose una gran masa de tierra sobre la vivienda de Alfonso Cofiño, que pereció con sus cinco hijos, logrando escapar ilesa su esposa.

SIETE MUERTOS Y QUINCE HERIDOS EN OVIEDO POR UN DESLIZAMIENTO DE TIERRAS

OVIEDO, diciembre 9. S. R. Un deslizamiento de tierras ocurrido en los alrededores de esta ciudad, a causa del temporal, aplastó varias casas y produjo la muerte a siete personas y heridas graves a quince.

REINA BUEN TIEMPO EN ESPAÑA

MADRID, diciembre 8. A.P. El Observatorio Meteorológico anuncia buen tiempo. La temperatura máxima fué de 21 grados en San Fernando y la mínima de 5 en Teruel, a máxima y mínima en Madrid fueron 11 y 2 grados respectivamente.

MISION AERONAUTICA ESPAÑOLA EN ROMA

ROMA, diciembre 8. U.P. El Infante Alfonso de España, acompañado de los miembros de la misión aeronáutica española, han visitado hoy el aerodromo militar establecido en Montecelio, cerca de esta capital, elevándose en un aeroplano Caproni volando hasta el Ciampino.

IMPORTANTE MATERIAL DE GUERRA COGIDO A LOS MOROS REBELDES

MELILLA, diciembre 8. U.P. En las últimas razzias efectuadas sobre el enemigo se cogió un abundante material de guerra que asciende a 30.000 fusiles, 10.000 bombas, 5.000 granadas, 135 cañones y 200 morteros.

UNA HERMANA DE RAQUEL MELLER OBTIENE EXITOS EN PARIS

PARIS, diciembre 8. U.P.—La hermana de Raquel Meller, Tina, ha logrado sacar de su indeferencia a los habituales de los teatros parisinos en la noche de su debut como estrella en el nuevo "Didnight Follies".

Los críticos teatrales afirman que la lánguida Tina será dentro de poco la más famosa de las hermanas Meller.

ANUNCIA EL MINISTERIO DE LA GUERRA UN DECRETO QUE RESTABLECERA DE MODO TOTAL LA NORMALIDAD EN LA ARTILLERIA

Con motivo de la festividad de la Purísima Concepción, Patrona de la Infantería, fué visitado por una comisión representando a todo el Ejército la que solicitó la mayor benevolencia

EL ORO, PLATA Y BILLETES QUE HAY EN EL BANCO DE ESPAÑA

El Comisario Regio de turismo, ayudado de otros elementos, trata de restablecer a lo largo de todas las carreteras españolas las clásicas hosterías, con su carácter típico y confort moderno

EL ORO, LA PLATA Y LOS BILLETES DEL BANCO DE ESPAÑA

MADRID, Diciembre 8. — (Prensa Aliada).—Es muy interesante conocer la situación del Banco de España al terminar el mes de Noviembre pasado en lo que respecta al oro y plata que posee en sus cajas y a los billetes emitidos en circulación.

En cuanto al encaje oro, tiene el Banco 2,560 millones de pesetas, de los cuales 2,452 millones son de su propiedad, 107 millones del Estado y 982,000 pesetas de cuentas corrientes particulares. Debe advertirse que en 31 de Diciembre de 1914, esto es, al empezar la guerra mundial, esa reserva oro del Banco de España sólo llegaba a 720 millones de pesetas, es decir, ha triplicado con exceso desde entonces.

La plata en caja asciende a 665 millones de pesetas.

Los billetes en circulación a 4,450 millones, apareciendo por tanto cubiertos en más de la mitad por el encaje oro de la propiedad del Banco.

Una nota interesante de la situación del Banco de España al finalizar noviembre pasado es la cantidad a que ascienden las cuentas corrientes, indicadora de la riqueza individual española. Pasan de 1,020 millones de pesetas las sumas acreditadas en dichas cuentas.

No es tan satisfactoria como la situación resultante del balance del Banco de España, la en que se halla el Estado, a causa del enorme volumen de la cantidad de deuda consolidada y del Tesoro nacional en circulación a la fecha presente. Dichas deudas llegan a la fabulosa cantidad de 17,500 millones, afortunadamente todos emitidos en el país ya que la deuda extranjera de España, 910 millones de pesetas, es insignificante para una nación, y aun así está casi enteramente en manos de tenedores españoles.

He aquí cómo se descompone el gran total de 17,500 millones:

	Pesetas.
Interior, 4 por 100...	8.400.097.618
Exterior, 4 por 100..	910.728.400
Amortizable, 4 por 100	135.002.500
Amortizable, cinco por 100, 1920..	1.325.237.500
Amortizable, cinco por 100, 1917..	979.562.500
Deuda Ferroviaria del Estado, 5 por 100..	300.000.000
Obligaciones del Tesoro, 5 por 100.. ..	5.225.499.500
Amortizable, cinco por 100, libre de impuestos, 1926.. .. .	225.000.000
Total general. . .	17.501.128.018

EL MINISTRO DE LA GUERRA ANUNCIA UN DECRETO QUE RESTABLECERA LA NORMALIDAD TOTAL EN EL CUERPO DE ARTILLERIA

MADRID, Diciembre 8.—(A. P.)—Un comunicado facilitado por el Gobierno a la prensa dice que el ministro de la Guerra ha recibido hoy, con motivo de la festividad del día, la Purísima Concepción, patrona del arma de Infantería, a los directores y jefes de sección del Ministerio, que solicitaron, en nombre de todas las armas y cuerpos del ejército, que se trate con la mayor benevolencia a los artilleros que sufren condena con ocasión de los actos de indisciplina registrados recientemente.

El ministro, interpretando el pensamiento del Rey Alfonso y del Gobierno, prometió que una vez cumplidos los trámites indispensables someterá a la sanción soberana un decreto dando por terminada la situación y abriendo un período de normalidad.

Todos los directores y jefes de sección del Ministerio quedaron complacidos de las manifestaciones del ministro, y el Gabinete hace público, con gusto, la promesa del duque de Tetuán, pues su actitud responde a los deseos de que se conserven las virtudes de unión y compañerismo dentro del ejército, como apoyo y sostén de la Monarquía y del Gobierno.

LA CAPILLA PUBLICA DE LA INMACULADA EN EL PALACIO REAL DE MADRID

MADRID, Diciembre 8.—(A. P.)—Con motivo del día de la Purísima Concepción, se celebró hoy, con el ceremonial acostumbrado, capilla pública en el palacio real, asistiendo Don Alfonso y Doña Victoria, los infantes y numeroso público. Ofició en la ceremonia el nuncio de Su Santidad.

El general Primo de Rivera, jefe del Gobierno, asistió a la misa de campaña que se dijo en el cuartel en que se alojan los regimientos de Asturias y Covadonga, donde, por ser la fiesta de la patrona del arma, se sirvió un lunch en el cuarto de banderas.

Después del lunch, el marqués de Estella pronunció un pequeño discurso, en uno de cuyos párrafos dijo: "Creo servir a mi patria y puedo llevar muy alta la frente, pues no hago nada reprobable y mis actos están siempre inspirados en el bien de mi país."

RESTABLECENSE LAS CLASICAS HOSPEDERIAS EN LAS CARRETERAS DE ESPAÑA

MADRID, Diciembre 8.—(A. P.)—El marqués de la Vega de Inclán, comisario regio del turismo, ayudado de otros elementos, continúa la labor de llenar las carreteras españolas de sitios pintorescos de descanso y de alojamiento.

Trátase de establecer a lo largo de las carreteras las antiguas hosterías con reproducción absoluta de la arquitectura y muebaje de épocas pasadas, pero dotadas de todo el confort moderno.

Recientemente, en Santillana del Mar, el conde Güell inauguró una de esas hospederías, estando en estudio el establecimiento de otras análogas en la carretera de Madrid a Coruña.

MUERE EL SR. DOMINGUEZ PASCUAL

MADRID, Diciembre 8—(A. P.)—Ha fallecido hoy en esta capital el político conservador, don Lorenzo Domínguez Pascual.

Había sido ministro de Instrucción Pública y de Hacienda y era amigo incondicional del jefe del partido, señor Sánchez Guerra.

MANUEL FALLA, EL GRAN MUSICO, HIJO ADOPTIVO DE SEVILLA

SEVILLA, Diciembre 8.—(A. P.)—Ha llegado a esta ciudad el gran maestro compositor Manuel Falla, que será objeto de un gran homenaje por parte de Sevilla, cuyo ayuntamiento le ha nombrado Hijo Adoptivo.

La entrega del título al ilustre músico, que se efectuará en el salón de actos del Ayuntamiento, revestirá gran solemnidad.

"AZORIN" SE REVUELVE CONTRA LA CRITICA TEATRAL

MADRID, Diciembre 8.—(A. P.)—Los periódicos madrileños han emprendido una violenta campaña contra el escritor y académico de la Lengua Española José Martínez Ruiz, que escribe con el pseudónimo de "Azorín", el cual en una serie de artículos publicada los últimos días, califica de incapaz e ignara a la crítica madrileña por haber rechazado unánimemente una producción teatral suya titulada "Old Spain".

Los críticos rechazan en sus respectivos periódicos las apreciaciones de "Azorín", a quien reconocen méritos en otros generos literarios, que le niegan en la obra teatral en cuestión, la que consideran engendro indigno de la pluma de un escritor ilustre.

EL CONDE DE SALM HACE RELACION DE SUS AVENTURAS

En artículos periodísticos dice como enamoró a una millonaria americana y le gastó su dinero

NUEVA YORK, diciembre 8. — (AP).—El Conde Luwdig Salm-Hoogstraeten no pudo recordar la fecha de su matrimonio con la rica heredera norteamericana Millicent Rogers cuando comenzó hoy a declarar en el pleito de divorcio que sostiene con ella, pero explicó detalladamente las ventajas financieras que resultaron de su unión, al decir en qué forma puede un noble tronado, al casarse con una millonaria de los Estados Unidos, vivir en la holganza aun después de separarse de la esposa.

Varias veces durante el interrogatorio, el conde austriaco perdió los estribos, cambiando con el abogado de su mujer frases tan duras que parecía que la sesión iba a terminar a puñetazos entre los dos.

El punto más sentimental fué la lectura de tres cartas de Millicent Rogers, dirigidas a su madre política, expresando su amor por Ludwig, diciendo que el niño que esperaba acaso serviría para hacer la paz entre ambos.

Al tratarse de la cuestión económica, el conde explicó que le pagaron dos mil quinientos pesos por una serie de artículos que con el título general de "Cómo enamoré y gané a Millicent Rogers", le pagó un periódico gráfico de Nueva York, aunque él no escribió las informaciones, sino que solamente autorizó el empleo de su firma. Más tarde, en la Costa Azul de Francia, Millicent pagó todos los gastos, y desde la separación el conde siguió viviendo de unos diez o doce mil pesos que ella le había dado, "sin trabajar para nada ni un solo día". Cuando los Salm se separaron, Millicent dió al marido dos mil pesos más y un automóvil, girándole otras sumas posteriormente.

El primer incidente de la tarde ocurrió al preguntársele por el abogado de la parte contraria sobre ciertos bonos de la Condesa. Ludwig entendió la palabra "robado" (stole) en vez de "vendido" (sold), debido a la forma en que se hizo, la pronunciación. Creyendo que le imputaban un robo, Salm saltó hacia adelante, gritando: "¿Robado qué?..." El abogado retrocedió haciendo gestos aplacadores.

Entre las cosas que salieron a luz fué que el conde ni siquiera pagó el anillo de bodas que regaló a su esposa. Dió una explicación, algo confusa, de que esa alhaja estaba entre varias joyas de familia que regaló a Millicent.

Después de varios escarceos en que el conde se mostró irónico, el abogado de Millicent reconoció que aquél tenía un caso de "prima facie" por el abandono de la condesa, pero si se pretendía solamente una separación, era posible llegar a ella mediante un convenio particular. El defensor del conde Salm replicó diciendo que "quería una separación dispuesta por el tribunal, no acordado por la parte contraria".

En las tres cartas leídas había detalles íntimos del estado físico de la condesa, que entonces estaba próxima a ser madre. Las tres fueron dirigidas a la madre del esposo, a la que se llama en las epístolas "Mama Fini", así como se nombra al conde "Ludi" y la firmante lo hace con el diminutivo de "Millie".

En una de las cartas Millicent confiesa qu e"Ludi" no nació para trabajar. "Odia eso —dice— y además es muy nervioso. El cine es tan barato y horrible en los Estados Unidos, que detesto la idea de que tenga que recurrir a eso". Los tres documentos presentados a la Corte están llenos de frases como éstas, revelando la vida insegura y extraña que hicieron los Salm desde los primeros meses de su nacimiento, que tanta sensación causó en Norte América al realizarse, contra la voluntad del padre de Millicent, uno de los magnates de la Standard Oil, Henry H. Rogers.

3643 MILLONES DE DOLARES SERA EL PRESUPUESTO DE GASTOS DE LOS ESTADOS UNIDOS

WASHINGTON, diciembre 8 (U. P.)—El presupuesto que según el mensaje del Presidente Coolidge bastará a cubrir las obligaciones de las fuerzas prohibicionistas norteamericanas y hacerlas efectivas asciende a $30.000.000.

Como ya se ha dicho anteriormente, el Poder Ejecutivo tiene el propósito de hacer cumplir en todo su rigor las medidas prohibitivas de consumo de alcohol. Ello se interpreta por parte de sus contrarios políticos como un movimiento para obtener el voto de los "secos" en su próxima campaña.

El presupuesto total de gastos de la nación asciende a $3.643.701.593 y los ingresos a $4,026.780.688, dejando un superavit de $383,079.096.

UNA MUJER DEFENSORA JURIDICA DE POBRES EN LA ARGENTINA

SAN JUAN, Argentina, diciembre 8.—(AP).— Emma Acosta, será la primera mujer que desempeñe un cargo jurídico en la República Argentina. Ha sido designada defensora de los pobres e inspectora de los menores de edad por el nuevo Gobierno provincial que asumió ayer el poder.

UN INCENDIO EN EL PALACIO REAL DE BUCAREST HA DESTRUIDO EL SALON DEL TRONO, LLENO DE OBJETOS VALIOSOS

La noticia del siniestro llegó a conocimiento de la Reina en los momentos en que se hallaba al lado del lecho de su augusto esposo al que iban a operar por 2da. vez, impresionándose mucho

BUCAREST, diciembre 8.—(U. P.)—El Salón del Trono del Palacio Central, en donde los reyes de Rumania han recibido los saludos de tantos diplomáticos, y en donde los estadistas han planeado tantas intrigas, desenvueltas o fracasadas, está convertido en un montón de ruinas.

Costará más de ciento veinte mil pesos reparar el edificio central del Palacio, donde estaban situados los salones de recepción y las salas de Estado así como la cámara de la audiencia, que las llamas han destruído hoy.

Esta nueva desgracia ha venido a abatir a la reina María, que se encuentra al lado del rey, que yace en el lecho del Palacio Cotroceni, ya que no han podido salvarse sino muy pocos objetos de los que amueblaban los cuartos donde han tenido lugar sus más grandes triunfos como mujer y como soberana. La noticia le llegó en los mismos momentos en que su marido iba a ser operado por segunda vez. Apenas tuvo un modo rápido del incendio, se el tiempo preciso para enterarse de traslado a la pequeña habitación contigua al cuarto en que su marido era atendido por los cirujanos.

El fuego se originó en las habitaciones de los criados, que en su mayor parte las habían abandonado para seguir a la familia real al Palacio de Cotroceni.

El príncipe Nicolás fué uno de los primeros en llegar al lugar del fuego y en unión de algunos altos funcionarios contribuyó a salvar del desastre algunas piezas, las más valiosas, del mobiliario que llenaba las salas destruídas. Fueron necesarias varias horas para dominar la conflagración.

La Cámara de Diputados ha aprobado ya una moción autorizando inmediatamente las obras de reconstrucción del edificio.

SE FUNDIO ENTRE LAS LLAMAS LA CORONA DEL REY FERNANDO

BUCAREST, Diciembre 8. (U. P.) --Los bomberos ocupados en los trabajos de salvamento de los objetos que fueron pasto de las llamas al ocurrir el incendio del edificio central del palacio real de esta ciudad, han logrado salvar parte de las joyas que formaban el tesoro de la corona rumana.

La gran corona quedó totalmente fundida por las llamas que la tuvieron sometida a su acción durante tres horas.

Entre los objetos valiosos que desaparecieron se encuentra una maravillosa colección de tapices y magníficos encajes.

SE PRACTICA UNA SEGUNDA OPERACION AL REY DE RUMANIA

BUCAREST, diciembre 8.— (A. P.)—El rey Fernando ha vuelto a someterse hoy en manos de cirujanos, que le practicaron una pequeña operación colocándole un tubo de plata para el drenaje del intestino grueso.

Mientras los cirujanos desarrollaban la operación, en el palacio de Cotrochini, ardía el palacio real situado en el centro de la ciudad, y gran número de muebles Luis XV se amontonaban en el patio del edificio. Cuando informaron al rey acerca de la destrucción del Salón del Trono y de gran parte del palacio, Fernando dijo con resignación:

—¡Hágase la voluntad de Dios!

Ayer se anunció que el rey sería operado probablemente el jueves, pero los médicos consideraron conveniente hacerle hoy una incisión profunda y la extracción de tejidos extraños.

El profesor Hartman, cirujano de Francia, que practicó la operación, se propone regresar a París el viernes; pero esto no indica que su misión haya terminado. En el caso de que se considere conveniente hacer una tercera operación al rey, se dejará pasar bastante tiempo para que el soberano recupere fuerzas.

En el pueblo reina gran ansiedad respecto al estado de salud del monarca.

INTRIGAS, DISGUSTOS Y AMENAZAS EN BUCAREST

PARIS, diciembre 8.— (A. P.)—Simultáneamente con el anuncio de la operación realizada hoy al rey Fernando, llegaron a esta capital nuevas noticias de una grave crisis en Rumania, motivada por el conflicto entre dos movimientos distintos de opinión referentes a un cambio en la dinastía de ese país.

Uno de los planes consiste en colocar al príncipe Carol en el trono, mediante un golpe de estado, en el caso de la muerte de su padre, seguido del establecimiento de un Gobierno de tipo fascista bajo el "taranista" o partido nacional de aldeanos, cuyos jefes son Julio Maniu y el doctor Nicolás Lupu.

El otro plan obedece a ideas del ex primer ministro Leonel Brationo y su hermano Vintila, a quienes se les llama "los verdaderos soberanos de Rumania". Consiste en entregar la corona a un príncipe británico cuyo nombre no han dado a conocer, después de un período de gobierno por la regencia recientemente designada por el Parlamento.

A pesar de los cambios que ha decretado el primer ministro Averescu para eliminar del ejército a los partidarios del príncipe Carol, se dice que los militares simpatizan con las ambiciones del príncipe errante.

Los círculos rumanos de esta capital creen que el ejército se decidiría inmediatamente por Carol tan pronto apareciera en la frontera. Se sabe que ya han comenzado negociaciones entre ciertos "taranistas" y los simpatizadores de Carol dentro del ejército.

No se sabe claramente a qué príncipe británico se refiere Bratiano en su plan, pero sólo intentaría el cambio de dinastía después que la presente regencia, compuesta del príncipe Nicolás, el presidente del Tribunal Supremo y el patriarca rumano, hubiese gobernado cierto tiempo. Es cosa segura, según dicen los rumanos mejor informados, que los hermanos Bratiano se oponen a toda modificación de la regencia en la forma que ha quedado constituída, no admitiendo que entre a formar parte de ella la reina María, por temer que tal cosa pondría en peligro sus planes para un cambio dinástico.

Otro aspecto del problema que complica el ya enredado asunto es la declaración de la reina María de Yugoeslavia, la cual, a pesar de haber mediado para la reconciliación de su madre con Carol, se opone terminantemente a que su hermano suba al trono, agregando que si tratada de obtenerlo por medio de un golpe de estado se pondría con todas sus fuerzas frente a él.

Los simpatizadores de Carol guardan el mayor secreto, pero se sabe que si el rey Fernando muere, Carol tendría las mayores oportunidades de éxito. Desde luego, el triunfo de Carol seguiría inmediatamente el destierro de los Bratiano.

LOS FILIPINOS DEJAN OIR DE NUEVO SU VOZ PIDIENDO LA INDEPENDENCIA

WASHINGTON, dic. 8 (A. P.)—Pedro Guevara, comisionado residente de Filipinas, ha declarado hoy en una conferencia celebrada para tratar los medios de evitar las guerras, que el cumplimiento de la promesa de independencia para aquel archipiélago, es cuestión de honor para el pueblo de los Estados Unidos.

Dijo que el asunto significa "la idea de un gobierno honrado y el trato honrado a un pueblo más debil y menos afortunado que jamas ha puesto en tela de juicio el honor de los Estados Unidos cuya riqueza y poderío se hallan al servicio de la justicia y de la libertad".

"El noventa y cinco por ciento de los filipinos son partidarios incondicionales de la independencia—aseguró—y el pueblo filipino ha demostrado de muchas maneras su preparación para el gobierno propio. Arguyó que no existe el peligro de que China o Japón se apoderen de las islas si los Estados Unidos las entregan a los filipinos.

El deseo legítimo de éstos de obtener su independencia debe figurar en la política gubernamental de los Estados Unidos, no mirando al interés de los norteamericanos de este país o que residen en el archipiélago, sino atendiendo solamente a la felicidad del pueblo filipino, declaró por otra parte el profesor Stephen Dugan, del Colegio de la Ciudad de Nueva York.

La conferencia aprobó ayer varias resoluciones recomendando al Senado que ratifique el tratado contra el uso de gases venenosos en la guerra e invitando al Presidente Coolidge que deje abierto el camino a las negociaciones para la adhesión por los Estados Unidos al Tribunal Permanente de Justicia Internacional.

REFERENDUM PARA CONOCER LA OPINION FILIPINA

WASHINGTON, dic. 8 (A. P.)—El representante demócrata Gilbert presentó hoy una resolución a la Cámara pidiend