SECCION 1ª

EL TIEMPO
LA NOTA DEL OBSERVATORIO
ESTADO DEL TIEMPO
Véase en esta página

DIARIO DE LA MARINA

EDICION DE LA MAÑANA
INFORMACION CABLEGRAFICA MUNDIAL
POR NUESTROS HILOS DIRECTOS

SECCION 1ª

AÑO XCIV.—NUM. 341. El periódico más antiguo de Cuba

LA HABANA, MIERCOLES 8 DE DICIEMBRE DE 1926.—LA PURISIMA CONCEPCION, Y SANTA ESTER

Acogido a la franquicia postal 28 PAGINAS.—5 CENTAVOS

DIA DE PIADOSO RECUERDO Y RECOGIMIENTO PATRIOTICO, AYER

EL PUEBLO DE LA HABANA, LO MISMO QUE EL PUEBLO DE CUBA TODO, RENOVO AYER, EN DIVERSOS ACTOS CIVICOS, SUS FERVORES PATRIOTICOS EN MEMORIA DE SUS HEROES

RESULTO SOLEMNE Y MAGNIFICO EL ACTO EFECTUADO AYER, EN LA FINCA SAN PEDRO Y EN EL CACAHUAL.—LA CONCURRENCIA.—OFRENDAS FLORALES. EL JEFF DEL ESTADO CONCURRIO AL CACAHUAL, AL ACTO CIVICO-RELIGIOSO.—DISCURSOS PRONUNCIADOS

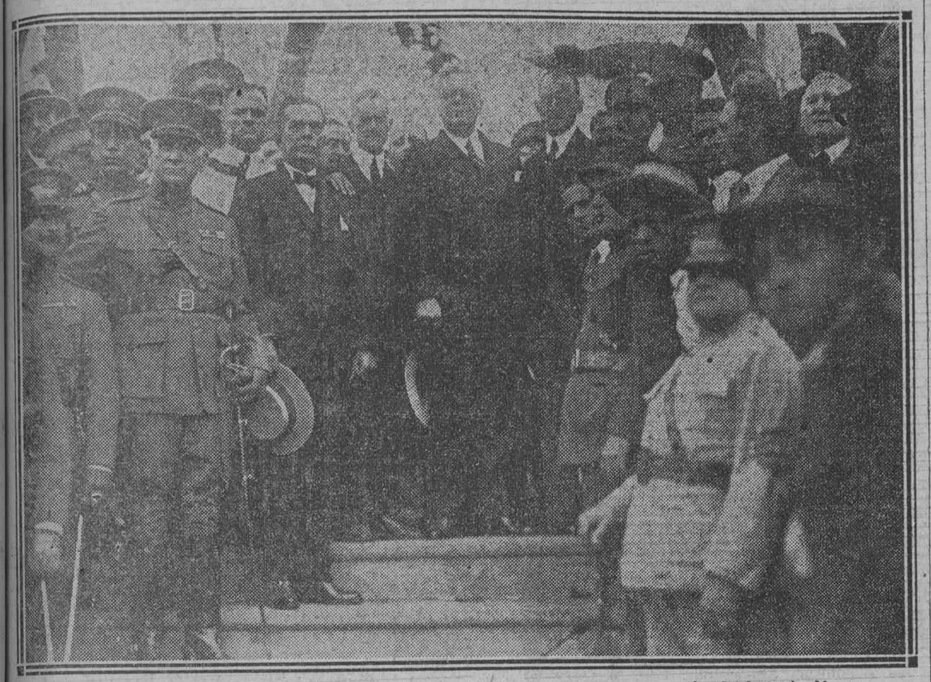

El General Machado en el Cacahual, donde asistió a los actos en memoria de Antonio Maceo

La dual personalización —ayer apuntada por nosotros—que la condolencia nacional ha hecho de sus cívicas y piadosas al tiempo que patrióticas ofrendas en memoria de los que dieron su vida en precio de la libertad cubana, se mostró con amplia evidencia en los diversos actos ayer consagrados a revolucionarios.

Como la Habana, en cada lugar de la República, el 30º aniversario de la muerte del Titán y su espartano ayudante, cifraba la evocación colectiva de todos los caídos en la epopeya redentora.

Pero, naturalmente, más visible y mejor destacada esa peculiaridad de la luctuosa efemérides, conmemorada en tan justa y amplia manera en la urbe y lugares que son reliquias del suelo regado por la sangre libertadora: Cacahual, San Pedro de Bauta y Parque de Maceo mismo fueron, según reseñamos a seguido, como aras del culto ciudadano en que se adivinaba, como díptico inmaterializado, el grupo epónimo de Antonio Maceo, el glorioso lugarteniente y su ayudante Panchito Gómez, doble y sagrado símbolo del esfuerzo cubano por la redención patria.

Bella y noble lección—de civilidad y muy pía—la brindada ayer por el pueblo habanero aquí, por el pueblo cubano en toda la nación.

Los principales rasgos de estas manifestaciones recogemos a continuación:

EN EL CACAHUAL

En relación con la de años anteriores, fué muy reducida la asistencia de peregrinos ayer a la loma del Cacahual, el agreste y sagrado lugar en que descansan los restos del Lugar Teniente Antonio Maceo y de su ayudante Francisco Gómez Toro.

Los vecinos de los pueblos colindantes, en polícromos grupos, estuvieron llegando hasta el obelisco, que las furias del huracán del 29 del pnde. mes de octubre respetaron, durante las horas de la mañana, ofreciendo de modo singular color criollísimo este homenaje de veneración al recuerdo glorioso de los grandes de la Patria que perecieron en el campo de batalla luchando por la Independencia.

La afluencia de peregrinos de la Habana no fué muy considerable, notándose, sobre todo, la ausencia de elementos representativos de las esferas oficiales.

FUERZA MILITAR

Desde hora temprana acampó junto a la subida principal al Cacahual el Tercer Batallón de Infantería de nuestro Ejército Nacional, acompañado de la Banda de Música del Sexto Distrito, fuerza que rindió los honores militares debidos en este acto.

La fuerza estaba al mando del Capitán Estrada, con los capitanes González, Cordovés, Soler y Tablo, y teniente Francisco González Milian, que fué designado para mantener el orden, con el número de soldados necesarios.

Del alto mando del Ejército Nacional estaban el Coronel Caballero, el Comandante Baster, el Teniente Coronel Jork, el Comandante Antonio Mesa, y los Capitanes Manuel López Lage, Pío Alonso y Miguel Portela.

EL JEFE DEL ESTADO

A las once y cuarto de la mañana llegó al Cacahual el Jefe del Estado, General Gerardo Machado. La tropa presentó armas y la Banda del Sexto Distrito Militar dejó oír los vibrantes acordes del Himno Nacional.

Con el Presidente de la República iban el Secretario de la Guerra, Dr. Iturralde; el Brigadier Lores, del Estado Mayor General del Ejército, y sus ayudantes los comandantes Firmat y Galliméndez.

En cuanto al General Machado ocupó el lugar que se le designó junto a la capilla del Cacahual, dió comienzo la ceremonia.

El ciclón destrozó la pequeña construcción destinada a capilla, y ayer la ceremonia cívico-religiosa se efectuó en otra levantada a la mayor brevedad.

En la misa, ofició el Cura Párroco de Santiago de Las Vegas, P. Rufino Vilches.

Terminado el acto religioso, ocupó la tribuna el General Betancourt, presidente del Consejo Nacional de Veteranos, quien pronunció breves frases, anunciando que el General Enrique Loynaz del Castillo haría uso de la palabra en representación de dicho organismo.

La oración del General Loynaz fué extensa, dedicando vibrantes frases a reseñar la historia guerrera del Lugarteniente Antonio Maceo, el brazo de hierro de la Revolución del 95, y de su ayudante el joven Francisco Gómez Toro, símbolo admirable de fidelidad y de valor.

Después el Dr. "Felo" Guas e Inclán, con frases rebosantes de bellas imágenes, consumió el turno oratorio que se le había asignado, haciéndolo a nombre del Ayuntamiento de Santiago de las Vegas.

Finalmente el Sr. Lduardo Reina, de los Emigrados Revolucionarios, pronunció una sentida ofrenda oratoria a los prestigios guerreros caídos en el llano de San Pedro.

Acto seguido se inició el desfile, marchando las representaciones oficiales a San Pedro, el lugar donde fueron muertos Antonio Maceo y Francisco Gómez Toro, y donde, junto al obelisco allí levantado, se llevaron a cabo actos públicos organizados por el Ayuntamiento de Bauta.

LA CONCURRENCIA

En el Cacahual estuvieron los señores Máximo y Dr. Bernardo Gómez Toro, hijos del Generalísimo Máximo Gómez; Antonio Maceo, hijo del Titán de Bronce; Dr. Alfredo Zayas y Alfonso, ex presidente de la República; Dr. Rafael Martínez Ortiz, Secretario de Estado; Dr. Francisco María Fernández, Secretario de Sanidad y Beneficencia; Comandante Rogerio Zayas Bazán, Secretario de Gobernación; General Manuel Delgado, de Agricultura; Ernesto López, Gobernador interino de la Habana, y el Gobernador electo Antonio Ruiz; Manuel Pereira, Alcalde actual de la Habana, con su secretario particular, José Acea; Dr. Clemente Vázquez Bello, Presidente del Senado de la República; Dr. Ramón Zaydin, Presidente de la Cámara de Representantes; Dr. Quirós, Presidente del Tribunal Supremo, con los Magistrados Menocal y Vandama; José Castillo, Presidente del Ayuntamiento de la Habana, y los concejales Luis García y Manuel Buchó; General Pablo Mendieta, Jefe de la Policía Nacional, con el Segundo Jefe Comandante Cárdenas y sus ayudantes Capitanes Inchástegui y Sorhegui; Coronel Eulogio

Continúa en la página OCHO

EL HOMENAJE DE ESTUDIANTES DE WASHINGTON, A LA MEMORIA DEL GENERAL ANTONIO MACEO

WASHINGTON, diciembre 7. (AP)— Los estudiantes de la raza de color de la Universidad de Howard, en Washington, se unieron hoy a los ciudadanos cubanos de color residentes en esta capital, celebrando en el edificio de la Embajada de este último país el aniversario de la muerte del general Antonio Maceo, muerto en la guerra por la independencia de Cuba.

El cónsul cubano señor Cayetano de Quesada dió las gracias al Gobierno norteamericano por su adhesión a la fecha que conmemora Cuba en este día.

La bandera cubana ondeó a media asta en el edificio de la Embajada, en memoria de los patriotas muertos.

TRIBUTO DE ADMIRACION Y RESPETO OFRENDO AYER LA CAMARA EN MEMORIA DE ANTONIO MACEO Y GOMEZ TORO

Asistieron el Presidente y el gobierno, cuerpo diplomático y nutridísimas representaciones

HABLA PASTOR DEL RIO

Su oración fué un bello canto a la gloria de Maceo, enalteciendo sus hazañas e imborrable memoria

Extraordinaria brillantez social revistió la sesión solemne que ofreció anoche la Cámara de Representantes como homenaje a la imperecedera memoria del Lugarteniente de los Ejércitos Libertadores, Antonio Maceo y a la de su ayudante el Capitán Francisco Gómez Toro, muertos gloriosamente en los campos de la revolución cubana.

En el acto piadoso estuvo representado el Gobierno en pleno. Ocupaba el palco de honor el Sr. Presidente de la República con su distinguida esposa doña Elvira Machado de Machado. En otros palcos y los pupitres del hemiciclo se hallaban los Sres. Secretarios del Despacho, los diplomáticos extranjeros, Jefes y Oficiales del Ejército y la Marina, Presidente del Senado, el Alcalde electo Dr. Miguel Mariano Gómez, Senadores, Representantes, estimadas y bellísimas damas y escogidas representaciones de la sociedad habanera.

La banda militar ejecuta el Himno Nacional, que fué escuchado por la concurrencia puesta de pie.

EL ORADOR

El doctor Zaydin, Presidente de la Cámara agita la campanilla declarando abierta la sesión solemne.

ZAYDIN: Tiene la palabra el doctor Pastor del Río.

(Aplausos).

El doctor Pastor del Río que ocupa un asiento a la derecha del doctor Zaydin se levanta y comienza diciendo que el discurso de esa noche fué una de las ilusiones de su vida. Agrega que hace tiempo, cuando los pequeños pueblos de las Villas leía en cada rememoración del 7 de diciembre, las oraciones de los representantes que desde el lugar que ahora él ocupaba, cantaron al heroísmo y al martirilogio de los cubanos que fundaron la Patria, se decía así mismo, en íntimo coloquio espiritual 'Si yo pudiera... "Si yo pudiera..."

Dijo que andando el tiempo, en años anteriores, quiso que así fuera el doctor Clemente Vázquez Bello y que esta vez le ha honrado con el encargo, el doctor Ramón Zaydin.

Después añadjo:

El pasado año, el doctor Rafael Guas: 'He meditado mucho sobre este discurso", y preguntaba: "¿Desde qué punto de vista debe y puede estudiarse la figura del Titán'. —Yo pregunto, también, al Honorable señor Presidente de la República, que tuvo la dicha de conocer y mantener sobre los campos de Cuba irredimida el pendón de la rebeldía y de luchar, denonadamente, por su victoria: yo pregunto a los Generales Carlos Guas y Santiago García Cañizares, campeones de las idealidades insurrectas, yo pregunto al doctor Rey, que imberbe y arrojado se lanzaba a la llanura inflamada del combate, al Senador Martínez Moles, que supo de aquellas amarguras y de aquellos lauros; yo pregunto a los viejos veteranos de la Patria, a los jóvenes intelectuales de la presente generación, a los nuevos y viejos parlamentarios del País como debe ser el discurso de esta noche: Si canto en que florezcan millares de trovas inflamadas por las fulgencias del amor a lo Tirso, a lo Hugo, a lo Gallego, o crítica serena, severa, honda, detenida y analítica que recuerde las páginas de Mcauley, Thiers, Lamartine, Hostos o Montalvo, o desborde impetuoso de gratitud acrisolada, sin límite ni forma, que en derroches de apoteosis rinda a la sociedad actual y a los hombres de hoy, la magnitud y la labor del prócer esclarecido, y la de aquella generación, empinada y eminente cumbre de la bizarría y del patriotismo, que a modo de granítico peñón fué sacudida por todos los huracanes y santificada por todos los martirios.

Pastor del Río, culto congresista villareño

Perplejo ante el Oceano de vacilaciones; atónito ante la senda que había de recorrer, temeroso y conturbado, como todos, cerré los ojos, me recogí en una pureza arcangélica de oración, y me quedé dormido.

Soñé. Noche, Soledad. Rutilar de astros y vuelos de plegarias. Desfloramientos de albas y ascenciones de águilas. El Angel de la Gloria me llevó a través de los siglos y los pueblos, y Africa, Occeanía, Asia, Europa y América, fueron recorridos por nosotros. Recogimos crestas del Atlas y joyas del Nilo y del Niger, sentimos la inmensidad del Sáhara y del Kahalari y cruzamos hasta Occeanía, Malasia, Polinesia y Melanesia nos dieron la belleza de su sinnúmero de Islas, la gala de sus sermanías, la variedad de sus lagos y árboles centenarios de los que Alejandro tomó maderas para sus naves. Asia, cuna de civilización, pedestal de los imperios absolutos, donde se regaron las genialidades del hijo de Filipo, gardenias de la Arabia, cerezos de China, mirra de Smirna, rosas de Jericó, vinedos de Palestina, cedros de los Urales, Columnas de Babilonia, capiteles de Turquestán, maravillas de Stambul y flores del huerto de Getzemaní. En Europa, Grecia nos ofreció el cincel de Praxíteles, la mano prolífica

Continúa en la página OCHO

DECLARACIONES DEL DOCTOR FERRARA A SU LLEGADA AYER A NUEVA YORK

La libertad es lo único que salva a los pueblos y enmienda sus errores.—Es partidario de la restricción de la zafra en el caso de que los demás países productores adopten igual procedimiento

NUEVA YORK, diciembre 7. (AP). El Dr. Orestes Ferrara, nuevo embajador de Cuba en los Estados Unidos llegó esta noche a New York, procedente de Río Janeiro, a donde fuera, despues de haber concurrido a la última asamblea de la Liga de las Naciones, presidiendo la delegación cubana que asistió a la toma de posesión del nuevo Presidente del Brasil, Washington Luiz.

El "Western World", vapor en que llegó, no atracó en Hoboken sino hasta muy entrada la noche, debido a que en las últimas horas de la travesía el tiempo fué inclemente.

Recibieron al Dr. Ferrara, el señor José T. Barón, secretario de la Embajada Cubana y encargado de negocios de la República, y otros miembros del personal diplomático, a los que se unieron funcionarios del Consulado General de Cuba en Nueva York y de la colonia cubana en esta metrópoli.

Entrevistado por nosotros en el Hotel Ritz Carlton, donde se aloja el Dr. Ferrara, no obstante las muchas personas que se hallaban en su "suite", dándole la bienvenida, tuvo la gentileza de conversar con nuestro redactor extensamente, contestando, con la concisión y claridad que le caracteriza todas las preguntas que se le hicieron.

He aquí el tenor de la entrevista: Cuáles son sus impresiones generales sobre la América del Sur. Posibilidades para aumentar el comercio entre Cuba y el continente meridional.

—Desgraciadamente, solo he podido visitar Río Janeiro, de cuyas bellezas vengo encantado. Su gran bahía se puede considerar, sencillamente, como una de las maravillas del mundo. Desde el punto de vista político y económico —pudiendo hablarle solo del Brasil— creo que hay un porvenir enorme. Debo afirmar que lo veremos crecer con mayor vigor cada día, privilegiado por la fortuna de contar con un subsuelo riquísimo y un suelo fertilísimo.

—¿Cree usted que existe una unión espiritual estrecha entre los pueblos que separa el Canal de Panamá?

—Yo creo que existe espiritualmente una gran unión y que sería muy útil encontrar un ambiente común en el cual traducir a la práctica estas aspiraciones. Evidentemente, ya tenemos algunas organizaciones a las cuales llegamos todos con identidad de punto de vista. Me refiero a la

Continúa en la ULTIMA página

"PORQUE RESPONDE A MIS PATRIOTICOS DESEOS-NOS DICE EL GRAL. MACHADO-ES POR LO QUE MIRO CON VIVISIMA SIMPATIA LA INSTITUCION HISPANO-CUBANA DE CULTURA"

ANHELO PARA CUBA —AGREGA—EL MAS ALTO GRADO DE CULTURA PROPIA, NATURAL E HISTORICA, QUE SE MIRE Y SE EXALTE A SI MISMA, COMPRENSIVA DE MI LEMA DE GOBIERNO: CARRETERAS, ESCUELAS, ACUEDUCTOS, ENSEÑANZA, HIGIENE

El Jefe del Estado, General Machado, entrevistado por la señorita Lydia Cabrera y nuestro director técnico señor Suárez Solís

—Yo quisiera—dice el Presidente de la República—tener la suprema elocuencia de las pocas y sencillas palabras para poder definir mi concepto del político culto. Y si el político sometido fuera yo, anhelaría el verme biografiado con datos estadísticos, a la manera de un mensaje popular dirigido a la Historia: Tantos kilómetros de carreteras construídos, tantas escuelas públicas levantadas, tantos acueductos abiertos a la higiene....

El Presidente Machado se acoda en la cabecera de la larga mesa cargada de papeles y pone la mirada en una lejanía de ensueño, mientras Lydia Cabrera y yo, frente a frente, a uno y otro lado, trazamos, con la mirada en hito, una barrera que retenga las palabras del estadista para brindárselas luego a la curiosidad de todos. En el silencio contemplativo del General parece precisarse una lección poética de energía:

"Otro más hábil y activo,
con los asuntos dispersos
en los libros, haga versos;
yo los vivo".

* * *

En esta misma sala antes sonaba con frecuencia el sonsonete frío y monocorde de "Al caer de la nieve". Recitaba, en medio de las hondas preocupaciones de la hora, un presidente que hacía versos. ¿Cuánto tiempo hace de esto? En la cronología, "ayer no más". Midiendo el paso de los días al ritmo devorador de las fecundas actividades actuales, parece que hace siglos. Todo es uno... y distinto. Los gobernantes, el pueblo, las ideas nacionales, las consecuencias.

En contraste curioso se expresaban en el mismo momento las palabras que encabezan esta crónica y las de la que escribió desde París el fino escritor Avilés Ramírez, pidiendo para el gobierno de los pueblos modernos hombres como Caillaux: hombres de letras, "los que hay que crear, en nombre de la democracia y la cultura y en la grande y hermosa América".

—Sé de mí—comentaba yo luego con Lydia Cabrera—que el amor a las letras y la pasión por la democracia jamás aspiré a verlos unidos en maridaje indestructible. El arte y la cultura no son una misma cosa. La historia de los Estados está llena de graandes retóricos catastróficos. Toda la gracia literaria de Caillaux no fué bastante a restarle un día la impopularidad por sus manejos de gobernante al margen de las exigencias patrióticas. Entre la cultura universitaria de los políticos españoles del antiguo régimen y la muy oportuna y práctica del Marqués de Estella no se qué concomitancias académicas existirán. Sólo me alcanza percibir el filo de la "fina percepción de las multitudes", tan desdeñada por los espíritus exquisitos, y tan grata a la felicidad de los pueblos.

Hemos nombrado a Primo de Rivera y se marca este nombre como una línea recta, en trazo culto hacia los altos designios, sin perfiles retóricos, paralelo al que sigue la ruta abierta por Gerardo Machado en los intereses nacionales cubanos. Dos líneas paralelas que se tocan, paradójicamente, en los extremos precisos de una común unidad cultural, con asiento en las universidades de la Habana y Salamanca. Y es tan simple y precisa la similitud, que define el valor de estos dos hombres la exaltación simultánea al grado de doctores honoris causa, premio que se ilustra con causa y con honor. Como un eco, para agradecer allí la investidura, repercutiendo las palabras que aquí se pronunciaron en reconocimiento; las que un sutil comentarista pudiera definir reafirmando el dicho popular, ya que, por la elocuencia del hecho, se ve que Salamanca presta lo que Natura da.

* * *

El preámbulo explica el motivo de nuestra visita al Presidente de la República. Anda en afanes de hombres cultos y enamorados de las glorias de la civilización hispana el lograr un mayor conocimiento de los valores intelectuales de Cuba y España. Aquí se quiere, como consiguió en la Argentina el patriotismo del doctor Avelino Gutiérrez, establecer las normas de un intercambio de hombres ilustres, capaces de hablar a los profesionales, a los estudiantes y a los pueblos de lo cierto de la ciencia española y de las aspiraciones y realidades de la ciencia cubana. Nada de aquella palucheria desbordada y sin concierto de los juglares de la cultura: pseudo pensadores sin más bagaje que el morral repleto de tópicos históricos y trucos literarios: poetas de pan llevar y conferenciantes de hornada, educados en la escuela de la picaresca, Rinconetes y Cortadillos salidos de la cátedra de Monipodio, con cartilla de corso para navegar y perpetrar en los mares revueltos de los juegos florales, al toque de rebato de cada 12 de Octubre. En tanto, vivían en la ignorancia de las multitudes, y por consiguiente infecundos, los ingenios de los elegidos. Se sabía de la existencia de algunos por el pasmo silencioso de los círculos científicos universales. Apenas si un español o un hispanoamericano podía enumerar de corrido media docena de nombres de verdadero significado cultural: Ramón y Cajal, Menéndez y Pelayo... y eso si se les barajaba con los de artistas, valores más fáciles de retener ya que su conocimiento utiliza como intérpretes a los sentidos.

Darlos a conocer interesa a la cultura hispana. Porque con el conocimiento vendrá el afecto, y las lecciones que preside el amor entran más pronto en el sentimiento popular y se extienden más rápidamente por todo el paisaje espiritual de las naciones del común origen.

Así surgió del seno de la Sociedad Económica de Amigos del País, defendida por la palabra del doctor Fernando Ortíz la Institución Hispano-Cubana de Cultura.

—Una sociedad—dice Lydia Cabrera al Presidente de la República—que se propone, y todo está dispuesto para ser iniciado con el filósofo Don Fernando de los Ríos y el matemático don Blas Cabrera, traer sabios conferenciantes a Cuba y hacer oir la voz de los sabios cubanos en España.

—Lo sé; lo sé—ataja el General. Lo he leído con sumo interés. Sigo muy de cerca y entusiasmado la formación de ese instituto, por pulsor de tan altas relaciones y ampliaciones de estudios superiores. Sé también, y me alegra infinito, la amplia acogida que ha tenido la idea. Organizado el plan para el disfrute de unos pocos elegidos de la cultura sería bueno: egoístamente bueno. Pensado para muchos, sin distinción de clases y profesiones y admitido por la generalidad, sería magnífico, de transcendentales y felices consecuencias. El alto nivel intelectual de unos pocos prestará al crédito de un país en los rincones de los laboratorios y las academias. La línea alta en los gráficos de las estadísticas escolares aprovecha a la fama de un pueblo en el concierto de las nacionalidades. Mi plan de Gobierno, si ha de ser político, puesto que así lo exige la organización social de los que dirigen el Poder Ejecutivo de un Estado, me interesa que sea de política cultural. En detalle creo haber hecho algo atendiendo a la reorganización de la Universidad y los Institutos, a los métodos que estamos implantando en las Escuelas primarias y normales, en los estudios para el establecimiento de una Escuela superior de Comercio, y de tribunales de menores, al régimen penitenciario... En un plan general el lema de mi administración lo dice: Carreteras, escuelas, acueductos... Comunicación, enseñanza, higiene. Cultura, en fin, pues como dice Wells los hombres se acercan más a un ideal de civilización cuanto más aprisa, saludable y conscientemente concurran a verse, entenderse y amarse.

Yo anhelo—siguió diciendo el Presidente—para Cuba el más alto grado de cultura. De una cultura propia, natural e histórica. Una cultura que se mire y se exalte a sí misma. Porque responde a este deseo es por lo que miro con simpatía vivísima el establecimiento de la Institución Hispano-Cubana de Cultura. Inscríbame en ella, Lydia, y dígame cuándo he de aportar mi concurso material a la empresa. Estoy dispuesto a no escatimar esfuerzo alguno a tan bello programa, personalmente, y en cuanto represento. Que vengan aquí hombres de la talla de Jiménez de Asúa, a quien yo protegí sin dar un cuarto a pregoneros, porque aún no había el vehículo de divulgación y estímulo que ahora tenemos en la sociedad de que hablamos. Ahora sí: ahora celebro la oportunidad que se me brinda de hacer un llamamiento nacional, para lograr, hasta donde sea posible, la extensión de los beneficios inmediatos, derivados de las actividades de la Institución Hispano-Cubana de Cultura. Sé que en su consejo directivo o junta o patronato o lo que sea figuran en número igual cubanos y españoles, respondiendo así a los propósitos del título. Discreto proceder. Es la cultura hispana un tesoro común al disfrute de todos los pueblos del concierto idiomático. Y así como el idioma quiere la Real Academia de la Lengua Española que se enriquezca con los aportes de las peculiaridades regionales; así la ciencia hispana debe ser una bolsa en la que sin distingos caprichosos y preferencias soberbias se coticen los valores de la intelectualidad española e hispanoamericana.

* * *

Las "pocas y sencillas palabras" del Presidente satuparon de idealidad más de una hora. Cada vez que se abría la puerta del despacho, Lydia y yo despertábamos del encanto de la charla presidencial al rumor impaciente que se colaba del salón de espera, atestado de políticos.

—Le hacemos perder el tiempo, Presidente—advierte Lydia.

—Yo creo que lo estamos ganando para ellos—replica el General apuntando a la antesala. Cuando sean realidad todos estos proyectos de cultura, más fácil le será a un presidente de mis intenciones realizar sus proyectos patrióticos. Pero, en fin... ¡Vamos a ellos! Y sépanme, sin reservas, con ustedes.

Salimos. Yo a reseñar torpemente la concisa y clara elocuencia presidencial. Lydia, regocijada, a llevar a la lista de los patronos y suscriptores de la Institución Hispano-Cubana de Cultura el nombre representativo y generoso del General Machado, Presidente de la República e instrumento consciente del enunciado de Wells.

Rafael Suárez Solís.

EL REPRESENTANTE DE CUBA EN MEJICO

CIUDAD MEXICO, diciembre 7.—(S. R.)—La prensa de esta capital hace mención de la próxima retirada del actual ministro de Cuba en México, general Juan B. Alemán, que tan alta estimación disfruta en todos los círculos de esta capital, y consigna su pena por el alejamiento del diplomático que tantas simpatías ha despertado con su caballerosidad y corrección.

Al mismo tiempo consigna frases de elogio para su sucesor el doctor Guillermo Fernández Mascaró, catedrático y ex ministro de Instrucción Pública, puesto que ocupará el general Alemán.

LA ESPAÑA DE HOY

Véase en la última plana la sección que, con este título, redacta nuestro ilustre compañero don Manuel Aznar, director en Madrid de los servicios españoles del DIARIO DE LA MARINA.

Aparecerán siempre en ese lugar preferente sus notables trabajos: síntesis precisas y justas, informativas y aclaratorias, de cuanto de más valor emocional y transcendente se realiza y proyecta en España.

La crónica de hoy se titula:

¿FINAL O COMIENZO?

EL PARTE DEL WEATHER BUREAU PARA HOY, MIERCOLES

WASHINGTON, diciembre 7. (S. R.)—El pronóstico del tiempo emitido por el Weather Bureau para las próximas veinte y cuatro horas en las regiones que se citan a continuación, es como sigue:

De Cabo Hateras a Cayo Hueso: Vientos moderados a frescos del N.E. sobre la porción Sur y frescos del E. rodantes al S. sobre la porción Norte. Cielo parcialmente cubierto.

Este y Oeste del Golfo de México: Vientos frescos del E. y S.E., cielo parcialmente cubierto y probables chubascos ocasionales sobre el extremo de la porción Este.

Mar Caribe y Paso de los Vientos: Vientos moderados a frescos del N. y N.E.

WEIGHTMAN.

NUESTRO GRAN CONCURSO NACIONAL DE BELLEZA

LAS CANDIDATAS

SRTA. ERNESTINA PARDO PUJOL

San Luis Oriente

La señorita Ernestina Pardo Pujol, es una candidata de nuestro gran Concurso de Belleza Nacional. Decir que es una candidata nuestra, basta para que sea bella y sugestiva, pues todas las que integran nuestro Certamen llaman la atención.

Vive en el hermoso pueblo de San Luis, en la provincia oriental. Cuenta con muchos admiradores y es lo que solemos llamar una candidata de triunfo.

Nuestro parabien a la gentil Ernestina.

GRAN CONCURSO NACIONAL DE BELLEZA DEL DIARIO DE LA MARINA

Voto a favor de 19
Dirección 29
Ciudad o pueblo .....
Provincia .....

VALE POR UN SOLO VOTO

Cada recibo de suscripción mensual a partir del mes de Octubre equivale a 30 votos

M.E.C.D. 2016

¡Hombres! La Fuerza de sus Nervios Depende del Estómago

TANLAC es el Más Notable Remedio para el Estómago, Vigoriza los Nervios y Enriquece la Sangre y los Tejidos.

Todos ustedes, los hombres de cuerpo y mentalidad agotada, que han buscado la manera de reconstituir sus disipadas fuerzas, recuerden esto:—

Sólo hay una manera de que los nervios recuperen su fuerza natural, y eso tiene un orígen interior. No se puede reconstituir un sistema nervioso forzando la acción de los nervios con estimulantes sobrenaturales. Usted puede lograrlo únicamente si apela al estimulante natural de bien digeridos alimentos.

Noventa y nueve personas de cada cien tienen estómagos que apenas obtienen beneficio de una parte insignificante de los alimentos. Los nervios necesitan de la alimentación. No hay otra manera de alimentarlos. Digiera absolutamente bien, y esta será la manera de reconstituir la fuerza de los nervios. TANLAC está reconocido en el mundo como el más poderoso fortificante del estómago. Sus efectos recuperativos para restablecer la normalidad de los nervios son sorprendentes. TANLAC ha llegado a ser en este país un apoyo seguro que no falla para dar fuerza y salud.

Hay cierto período de la vida en que todo hombre siente que su capacidad nerviosa empieza a desvanecerse. ¿Se siente Ud. cansado y agotado al despertarse en las mañanas? ¿Sufre Ud. de agruras, acedía, indigestión ó malestar? ¿Sus tejidos se sienten lacios? ¿Padece de dolores de cabeza y estreñimiento? ¿Tiene derrames biliosos? Hay una causa fundamental para todo esto, y esa es un estómago débil. TANLAC le dará a su estómago la fuerza que necesita para que de la digestión de los alimentos proporcione riqueza de sangre y nervios poderosos. Usted notará rápidamente la diferencia al sentir la nueva energía, nueva fuerza nerviosa, nueva vitalidad y sensación general de bienestar. TANLAC se vende en todas las farmacias, boticas y droguerías.

VD. PODRA ANDAR TAN LIGERO COMO ELLOS....

NINGUN MEDICAMENTO EMPLEADO PARA COMBATIR LA GOTA Y EL REUMATISMO HA DADO RESULTADOS QUE PUEDAN COMPARARSE A LOS DEL

LICOR LAVILLE

Es el medicamento mas seguro y exento de peligro para calmar el dolor y contener los accesos.

COMAR & CIA

20, Rue des Fossés St. Jacques—PARIS.

Dr. L. RODRIGUEZ MOLINA

Profesor de Enfermedades de las Vías Urinarias en la Universidad de la Habana

Cirujano del Hospital Calixto García

Examen directo de riñones, vejiga, etc.

Consultas: de 10 a 12 de la mañana y de 3 a 6 de la tarde.

LAMPARILLA, 86-88. TELEFONO A-8454.

DIGESTION ASEGURADA de todos los alimentos

ELIXIR DU Dr MIALHE

Farmacia), rue Favart PARIS.

del Dr MIALHE professor en la Facultad de Medicina.

LAB-LACTO FERMENT MIALHE

DIGESTION

José Sarra Habana Spécial de la LECHE 41 Teniente Rey

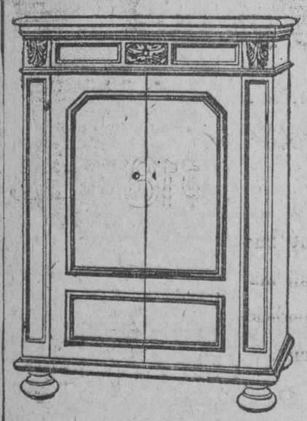

REGALOS A LAS CANDIDATAS

Obsequiaremos con dos Victrolas Ortofónicas MODELO "CREDENZA", una a la candidata de la Habana y otra a la candidata del interior que mayor número de votos manden a los escrutinios que se celebrarán durante el presente mes.

Esta Victrola vale $375.

VIUDA DE HUMARA Y LASTRA S. en C.

Distribuidores Generales de la Víctor Talking Machine Co.

Teléfono A-3498. Ricla 83 y 85.

DE MODO BURDO E INCALIFICABLE, LE ESTAFARON AYER A UN JOVEN LA CANTIDAD DE 60 PESOS, EN EL VEDADO

Un polaco que trabajaba en la azotea de una casa, cayó por la claraboya al patio causándose gravísimas lesiones y fracturas. Infracción del Código electoral.—Una suicida.—Otras lesiones

Ayer fué asistido en Emergencias por el doctor Muxó, de la fractura de la base del cráneo y contusiones y desgarraduras diseminadas por todo el cuerpo, Francisco Petri Gesiah, de Polonia, de 33 años y vecino de Acosta 5, que estando trabajando en la azotea de la casa Chacón 17, cayó por la claraboya de la misma al patio, causándose al caer las contusiones y fracturas referidas. El estado del infeliz obrero es de suma gravedad.

EL ETERNO TIMO

En la décima Estación de Policía se presentó ayer acongojado y lloroso Ramón Fray Fernández, español, de 27 años y vecino de 25 y 10, que expuso al oficial de carpeta, que había sido víctima de un timo.

Declaró Fray, que hallándose en la calle de Aguila, frente al número 15, fué abordado por dos sujetos, los cuales le dijeron que iba a ser su mascota, es decir, a darles la buena suerte. Para ello, solamente tenía que efectuar un pequeño trabajo, acompañarles en un auto al Vedado, por que tenían que cobrar una importante cuenta, y estaban seguros que si él les acompañaba, les pagarían.

Aceptó Fray su papel, y fué con ellos al Vedado en un automóvil. Por el camino, le ofrecieron que si como esperaban dada la buena suerte que él les proporcionaba, cobraban, le entregarían una buena cantidad. Llegó el auto a la calle 23, se apearon los dos individuos, y le dijeron que les aguardara, pero uno de ellos, temeroso de Fray fuera a marcharse y con ello cesara su buena estrella, le pidió una garantía efectiva, metálica de que no iba a irse. Ramiro, les dió repetidas veces palabra de honor de que les esperaría, pero como eso no les bastaba, les dió como garantía de que les esperaba 60 pesos. Subieron los individuos a una casa, pasó una hora, después dos y por último tres y al preguntar el incauto en la casa, supo que allí no había estado nadie y que sus 60 pesos, habían volado como el humo. Entonces acudió a contar el hecho al oficial de guardia en la 10a. Estación, que procuró consolarle, y le aconsejó que otra vez se fije más en los amigos de ocasión que encuentre por la calle.

DESTROZO LAS VISCERAS, EL PERMANGANATO

Ayer los doctores Porto y Barroso, practicaron la autopsia al cadáver de María Rodríguez, española, de 23 años y vecina de Arroyo Naranjo, que falleció en el Hospital Calixto García, intoxicada por haber ingerido varias pastillas de permanganato. En el informe emitido por los referidos doctores, se hace constar que el tóxico destrozó las vísceras de la infeliz suicida.

INFRACCION DEL CODIGO ELECTORAL

El doctor Nodarse, juez de Instrucción del Partido de Bayamo, en exhorto dirigido al Juzgado de Instrucción de la Sección Tercera de esta ciudad, interesa se instruya de cargos a José Rafael Fonseca, Secretario que fué de la mesa de un Colegio Electoral por infracción del Código Electoral, por haber alterado el resultado de la votación en dicho Colegio.

ROBOS

Violentando la puerta de la casa 11 número 7, en Batista, domicilio de Rosario Cardona, sustrajeron prendas y ropas por valor de 150 pesos.

En Animas 177, domicilio de Indalecio Beovides Fernández, sustrajeron prendas y ropas, por valor de 40 pesos.

TRATARON DE ROBAR

En la casa San Mariano 66, domicilio de José Santos Pino, de Cárdenas, de 33 años, trataron de robar violentando una ventana. No sustrajeron nada.

ARROLLADA POR UN AUTO UNA NIÑA EL CHAUFFEUR HUYO

El doctor Pérez Boudet asistió ayer en Emergencias a Aida Villalonga, de 4 años de edad y vecina de Animas 148, que frente a su domicilio fué arrollada por un automóvil cuyo chauffeur al darse cuenta del accidente aceleró la marcha del auto y huyó. La pobre niña sufrió graves contusiones y desgarraduras en todo el cuerpo y fenómenos de conmoción cerebral.

SE DEJO EL DINERO EN EL AUTO

Luis Ardays González, de Pinar del Río, de 36 años y vecino de San Francisco entre 10 y 11 en la Víbora, tomó un auto cuyo número ignora, en la calle Habana, frente al número 56, dejando a su lado en el asiento, un paquete con 250 pesos. Ordenó al chauffeur que le condujera a la calle de Zanja número 109. Al llegar allí se apeó de auto sin acordarse de paquete hasta un rato después, que al buscar el auto, no se hallaba ya frente a su casa.

SE INCENDIO EL GALLINERO

En la casa 23, número 185, domicilio del licenciado Alfredo González Bernard, se incendió quemándose el gallinero. Acudió el material de incendios que extinguió el fuego.

Los daños causados los aprecia el doctor González Bernard en $50.

INTOXICADA

Por haber tomado yodo por desear quitarse la vida, sufrió una grave intoxicación Cecilia Fresneda, de 17 años de edad y vecina de Santiago 18. El doctor Pérez Boudet la asistió en Emergencias.

NOTAS DE LA JUDICIAL Y DE LA SECRETA

DETENCION DE UN MENOR LADRON.—ROBO VARIAS COLECCIONES DE SELLOS

El sub-inspector de la Judicial señor Gumersindo Saez y el agente señor Miguel A. González, detuvieron ayer, después de practicar varias investigaciones al menor Guillermo Croni Alta, de la Habana, de 16 años de edad y vecino de Sol 76. Este precoz delincuente, que tiene en su haber a pesar de su corta edad varios hurtos y robos, sustrajo una colección de sellos valuada en 800 pesos a M. Pascual, coleccionista de sellos establecido en Zulueta 32. Y después de haber sustraído esa colección, sustrajo nuevamente otros sellos, siendo denunciado el hecho por Pascual.

La colección robada fué vendida en una cantidad irrisoria a Angel de La Hoz, en cuyo poder fué ocupada.

SORPRESA DE UN JUEGO.—DETENIDOS LOS JUGADORES

El activo sub-inspector de la Secreta señor Pedro Manuel García, en unión de varios detectives sorprendieron en la casa Soledad 46, cumpliendo órdenes del jefe de la policía referida señor Arango a trece individuos jugando al prohibido. Ocuparon numerosas fichas, dinero y barajas así como el tapete verde que cubría la mesa. En la casa referida reside Blanca Suárez, de la Habana, de 32 años de edad que ejerce la profesión de palmista y quiromántica, según informaron los detectives. Todos los detenidos prestaron fianza de 100 pesos y quedaron en libertad.

DETENIDO

Manuel Rivacoba Altuna, de 60 años de edad, vecino del Hotel Saratoga, fué detenido ayer por los detectives señores Rosado y Cabrera por estar reclamado y condenado por la Audiencia de esta Capital en causa por estafa.

AGRADECIMIENTO A LAS AUTORIDADES

El señor Francisco González Rodríguez nos ruega hagamos llegar hasta las autoridades de la República, su agradecimiento por el acto de reparadora justicia que se le ha hecho dejando sin efecto el decreto de expulsión dictado contra el mismo desde hace algunos años.

DR. GONZALO PEDROSO

CIRUJANO DEL HOSPITAL MUNICIPAL DE EMERGENCIA

Especialista en Vías Urinarias y Enfermedades venéreas. Cistoscopía y cateterismo de los uréteres. Cirugía de Vías Urinarias. Consultas de 10 a 12 y de 3 a 5 p. m. en la calle Avenida de la República 254.

E 2496 ind. 1 nov.

PRONOSTICO DEL TIEMPO PARA HOY

(Por Telégrafo)

Casa Blanca, diciembre 7.—DIARIO DE LA MARINA, Habana.—Estado del tiempo el martes, a las siete de la mañana:

Altas presiones intensas en casi todos los Estados Unidos excepto bajas en los Estados del Sudoeste y ligeramente bajas en la región Central. Muy alto barómetro con ola fría en los Estados del Atlántico al Norte de las Carolinas.

Pronóstico para la Isla para hoy y el miércoles: Persistencia del régimen de brisotes fuertes de la región Este, dando marejadillas en la costa Norte.

Algunos nublados y lluvias diseminados por el territorio. Sin gran cambio en las temperaturas.

Observatorio Nacional.

La Suscripción para el Santuario del Cobre

Doña América Arias de Gómez	500.00
	$ 4,464.95

Doña América Arias, la caritativa Viuda del General Gómez, nos prohibe que digamos nada en el periódico acerca de su donativo para el Santuario de la Virgen de la Caridad. ¿Cuál será el motivo? Doña América no quiere que se entere su mano izquierda de lo que hace su derecha; pero es imposible que esa izquierda siga ignorándolo cuando lo sabe un periodista.

¿Por qué no se ha de dar a conocer este rasgo de Doña América? Vaya esto bueno para todo lo malo que se publica por ahí; para tanta "reclame" que se le hace a tanto que no debe hacérsele...

El Santuario del Cobre, con dádivas generosas como la de Doña América, muy pronto iría adelante. ¿Hacen falta corazones que latan dentro del pecho con amor para la Santísima Virgen? No, no hacen falta, que en Cuba todos la aman; pero sí hacen falta quienes lo demuestren más vivamente, como una Da. América Arias acaba de demostrarlo.

Hágale honra a Cuba; hágale honra a su Patrona. Allá en Oriente, en el lugar de donde partieron un Maceo y otros muchos de nuestros compatriotas que cayeron antes de que Cuba fuera libre, se está levantando el Santuario; es el Santuario Nacional de la Virgen de la Caridad, Patrona de Cuba.

Contribuya a él con la cantidad que le sea posible. Un peso, dos, mil, lo que pueda. Todo vendrá bien para el Santuario de la Santísima Virgen, porque en el Santuario, aunque las obras continúan, hacen falta muchísimas cosas.

Materiales, piedra, cal... y luego, cuando esté terminado, el decorado.

Envíe lo que pueda. Los donativos los recibe, en la Dirección de este periódico, el señor José María Herrero, Secretario del Director.

FELIPE RIVERO Y ALONSO

ABOGADO Y NOTARIO

Se entregan con su legalización Consular las escrituras destinadas al extranjero. Rapidez en el despacho de toda clase de escrituras. Traducción para protocolarlos de documentos en los idiomas inglés y francés.

EDIFICIO: BANCO COMERCIAL DE CUBA

AGUIAR 73, Dptos. 710, 11 y 12. Teléfono: M-1472.

Stacomb

REG. U.S. PAT. OFF.

CONSERVA PEINADO EL CABELLO

Pídalo en Perfumerías, Farmacias, etc.

NECROLOGIA

DON MANUEL PEÑA AMOR

En la madrugada de ayer, después de una penosa enfermedad soportada con cristiana resignación, dejó de existir don Manuel Peña Amor, hermano político de nuestro compañero el señor Pelayo Pérez.

Vinculado a Cuba, a donde vino desde su tierra natal de Galicia, desde hace más de treinta años, aquí formó una familia modesta a la que dió el ejemplo de su laboriosidad, teniendo la satisfacción de ver en sus últimos días a su hijo mayor librar la subsistencia como perito mercantil y a su hija, maestra normalista, consagrada a las meritísimas tareas de la enseñanza, como profesora en la Escuela de la Sociedad del Pilar.

A su viuda, la señora Laudelina Pérez, a sus hijos Vital e Iberia y a sus familiares todos, atestiguamos la expresión de nuestra sentida condolencia.

EL ADIOS DE SCHUBERT

Ultima producción del insigne novelista VICENTE BLASCO IBAÑEZ

Esta nueva obra, sentimental y poética, pletórica d emociones artísticas, y de inspiradores pensamientos, recuerda los tiempos mejores de Blasco Ibáñez, en los que produjo sus obras más notables. Precio del ejemplar a la rústica. $1.00

ULTIMAS NOVEDADES

ORTNER (Dr. Norberto). SINTOMATOLOGIA CLINICA DE LAS ENFERMEDADES INTERNAS, TOMO I, SEGUNDA PARTE. Trata de los dolores del cuerpo, excepto del abdómen. Con este tomo queda completa esta obra notable que es lo más completo en esta materia. Precio de este tomo en 4o. mayor encuadernado en tela. $7.00

Precio de la obra completa, que consta de cuatro tomos. . $27.00

DUFOURT (FELIPE).—ENFERMEDADES INFECCIOSAS. Intoxicaciones, vacunas y sueros. (Bib. "La práctica médica"). 1 tomo en 8o. en cartón. . . . $2.00

NAVARRT (FELIPE) EL LABORATORIO EN LA PRACTICA DIARIA. 1 tomo en 8o. en cartón. $1.20

CRANWELL (RICARDO E.) LAS LEGISLACIONES SEGUN EL JURISCONSULTO GAYO. Una síntesis de la historia del derecho. 1 tomo en 4o. mayor a la rústica. $2.50

FUCHS (E).—CUESTIONES OFTALMOLOGICAS (Cinco lecciones dadas en la Facultad de Medicina de Madrid). Madrid. 1 tomo en 4o. a la rústica. . $0.80

LOZANO (DR. R).—PATOLOGIA QUIRURGICA. TOMO III.—Afecciones. 1 tomo en 4o. a la rústica. $3.50

VIDAL (MANUEL).—EL PORTICO DE LA GLORIA DE LA CATEDRAL DE SANTIAGO.—Explicación arqueológica y doctrinal de las bellezas que encierra. Edición ilustrada con 40 hermosísimas fotografías. Precio del texto y Atlas, a la rústica. $5.00

CURY (DR. RAUL).—ELEMENTOS DE FARMACIA PRACTICA Y FARMACOLOGIA. Una obra nueva que responde al Programa de la Universidad de Buenos Aires. 1 tomo en 4o. encuadernado. $5.00

BERUETE Y MORET (A. DE) —HISTORIA DE LA PINTURA ESPAÑOLA EN EL SIGLO XIX. Elementos nacionales y extranjeros que han intervenido en ella. Hermosísima edición que contiene las copias más notables de cuadros existentes en los museos y en las colecciones particulares. Las ilustraciones son en negro, sepia, verde y en cromotipia. Precio del ejemplar encuadernado. $13.50

DON QUIJOTE DE LA MANCHA, en EPISODIOS. Riquísima edición, con más de ciento cuarenta láminas de gran tamaño, copia de los dibujos del eminente artista GUSTAVO DORE. Esta edición es especial para los jóvenes y para los bibliófilos. Precio de los dos tomos de que consta la obra, encuadernados. $4.00

VILLALON (DR. ARTURO).—FRATERNIDAD O EL SENDERO DE SALVACION. Bellísima exposición de las bases en que descansa la fraternidad humana y demostración de que por sí sola basta para reformar las costumbres de los hombres. 1 tomo en 8o. a la rústica. $0.40

GIDE (CARLOS) y RIST (C.)—HISTORIA DE LAS DOCTRINAS ECONOMICAS DESDE LOS FISIOCRATAS HASTA NUESTROS DIAS. 1 tomo en 4o. encuadernado en pasta española. $4.50

RIONEGRO (F. FROILAN).—RELACIONES DE LAS MISIONES DE LOS PP. CAPUCHINOS EN LAS PROVINCIAS ESPAÑOLAS ANTIGUAS, HOY REPUBLICA DE VENEZUELA. Magnífica colección de documentos inéditos de gran valor histórico. Sevilla. 2 tomos en 4o. a la rústica. $5.00

LIBRERIA "CERVANTES" DE R. VELOSO Y CIA.

Avenida de Italia 62.—Apartado 1115.—

Teléfono A-4958.—Habana.

DOCTOR FELIPE GARCIA CAÑIZARES

Médico del Hospital San Francisco de Paula. Medicina General. Especialista en Enfermedades Secretas y de la Piel. Aranguren (antes Campanario) 119. Consultas: martes, jueves y sábados, de 8 a 11 a. m. Teléfono M-6763. No hace visitas a domicilio.

2419 Ind. O-4

Dr. Hernando Seguí

GARGANTA, NARIZ Y OIDOS

PRADO 38; DE 12 A 3

PARA RESFRIADOS, GRIPPE O INFLUENZA

y como preventivo, tómese el LAXATIVO BROMO QUININA. Es un remedio eficaz y probado. La firma de E. W. GROVE se halla en cada cajita.

IMPORTANTES TEMAS QUE SE CONSIDERARAN EN LA TERCERA CONFERENCIA COMERCIAL PANAMERICANA

PREEMINENTES COMERCIANTES DE LAS REPUBLICAS AMERICANAS SE REUNIRAN EN LA CIUDAD DE WASHINGTON EN MAYO DE 1927

Los organismos comerciales y otras entidades de las Repúblicas Americanas interesados en el comercio interamericano han sido invitados para enviar representantes a la Tercera Conferencia Comercial Panamericana que se reunirá bajo los auspicios de la Unión Panamericana en la ciudad de Washington durante los días 2, 3, 4 y 5 de mayo de 1927. A los gobiernos de las veintiuna repúblicas americanas se les ha pedido también que envíen delegados a la Conferencia.

Esta será la primera oportunidad que desde la Segunda Conferencia de 1919 tendrán los representantes comerciales del Hemisferio Occidental de considerar asuntos de interés mutuo. En aquel entonces el problema más saliente fué la consideración de los medios de haceries frente a los cambios en las condiciones económicas que trajo como resultado la guerra europea. Habiéndose la mayoría de las naciones ajustado a estas nuevas condiciones económicas, el propósito general de la Conferencia venidera será el de considerar aquellas medidas que tiendan al desarrollo de relaciones comerciales más íntimas entre las Repúblicas Americanas, así como a la eliminación de aquellos elementos que puedan contribuir a retardar el crecimiento normal del comercio interamericano.

Uno de los temas incluídos en el programa de la Conferencia se relaciona con la inversión de capitales extranjeros en el comercio interamericano. Este asunto se considerará no sólo desde el punto de vista de las inversiones extranjeras como un elemento en el desarrollo del comercio internacional, sino que a la vez se prestará atención a los principios que deben regir la inversión de capitales en el extranjero, desde el punto de vista del que los invierte y del de la nación en la cual se invierten.

Las tramitaciones consulares y los reglamentos aduaneros del comercio interamericano serán temas que se considerarán también en la Conferencia, incluyendo la posibilidad de obtener la uniformidad en los documentos y trámites consulares, y la simplificación de los reglamentos aduaneros. Otros temas a considerarse serán el transporte ferroviario, marítimo y fluvial y las posibilidades de la comunicación aérea en el comercio interamericano.

Durante las sesiones de la Conferencia se dará oportunidad de presentar y discutir los problemas comerciales más salientes de cada una de las Repúblicas Americanas. Por medio de una franca discusión de la situación actual que influye en el comercio entre los países del continente americano, se creé que muchos de los obstáculos que hoy día retardan el desarrollo normal de dicho comercio serán eliminados.

Al tiempo de la reunión de la Tercera Conferencia Comercial Panamericana, la Cámara de Comercio de los Estados Unidos de América también celebrará su Congreso anual en Washington. Este organismo está compuesto de las principales asociaciones comerciales del país, y a sus sesiones concurrirán de 1,200 a 1,500 de los comerciantes más prominentes. Se han hecho arreglos para celebrar en esa época una sesión conjunta de la Conferencia Comercial Panamericana y de la Cámara de Comercio.

En el último día la Conferencia Comercial se dividirá en varias secciones, en las cuales los representantes de las Repúblicas americanas podrán considerar y discutir personalmente con los fabricantes y con los exportadores e importadores interesados en los problemas comerciales de sus respectivos países.

CUBIERTOS DE PLATA

Finos, elegantes, mil modelos distintos, de los mejores fabricantes, en juegos, estuches y piezas sueltas. Variedad de precios. Hay muchos primores en nuestros modelos.

"VENECIA"

Hace quedar bien cuando se regala.

OBISPO 96. TELEFONO A-3201.

Ungüento Cadum

para afecciones de la piel

El Ungüento Cadum surte el efecto lo más calmante y cicatrizante dondequiera que la piel esté inflamada, irritada o enferma. Ha procurado noches de sueño tranquilo y descanso a millares de personas que han sufrido tormentos por los padecimientos de la piel, tales como; eczéma, granos, sarna: llagas, cortaduras, quemaduras, sarpullido, manchas piel escamosa, excoriaciones, costras, erupciones, etc. Adquiera hoy mismo una caja en la Farmacia.

ACIDURINA

Antirreumático, analgésico, antiséptico urinario y de las vías biliares y eliminador del ácido úrico

FORMULA:

Salicilato de Sosa (Natural)	0.75
Hexametilenamina	0.25
Benzoato de Litina	0.25

...abe de naranjas dulces cantidad suficiente para una cucharada.

Usamos el Salicilato de Sosa natural porque está obtenido con el Acido Salicílico de procedencia vegetal.

Soportable por el estómago y sin que cause los trastornos del Salicilato de Sosa corriente.

Esta medicación está indicada en el tratamiento de los reumatismos articular, agudo y crónico. En la diatesis úrica (Arenillas, gotas, etc., etc.) En las infecciones biliares, colecistitis y neuralgias (ciática, etc., etc.)

La Acidurina es un buen antiséptico de las vías urinarias, biliares y elimina el ácido úrico formando uratos solubles.

DOSIS: De 1 a 3 cucharadas diarias, salvo indicación facultativa.

DE VENTA EN TODAS LAS BUENAS FARMACIAS DE LA ISLA

ANUNCIESE EN EL 'DIARIO DE LA MARINA'

¡Pruébela y se convencerá!

ESA exquisita sensación de frescura y bienestar que se siente en la boca después de usar Kolynos es de notarse.

Pero Kolynos desempeña un papel mucho más importante que el de simplemente limpiar la dentadura; destruye eficazmente, sin causar daño alguno a los delicados tejidos de la boca, millones de microbios dañinos que causan la caries y otras enfermedades. Disuelve la película y desaloja y elimina de la boca por medio de su abundante espuma, los restos de alimentos que se adhieren a los dientes. La boca se siente limpia porque realmente está limpia. Lo que jamás se podría lograr con el cepillo y agua únicamente, se consigue eficazmente y en poco tiempo con Kolynos.

CREMA DENTAL KOLYNOS

70

ESTOMAGO Eugastroses, y Digestose

Siga Vd. el maravilloso tratamiento del Doctor Saint-Aubin Especialista de la Facultad de Medicina de Paris (Segun las formulas de la Facultad)

Estamos seguros de que Vd dará las gracias

Farmacia BOURBON, 139, Bd Magenta, PARIS-X^e - Droguería Sarra, Habana, Cuba (Y en toda buena farmacia)

M.E.C.D. 2016

El Sr. Bances Usa Inhalaciones para El Catarro Nasal

Inhala vapores sanativos que se desprenden de moderno ungüento vaporizante.

El Sr. Rafael Bances, conocido periodista habanero que reside en la Calle Concordia No. 132, desea que todo el mundo sepa como él obtiene alivio del catarro nasal:

"Derretí un poco de Vicks VapoRub en una cuchara y aspiré los vapores para un molesto catarro nasal; en seguida obtuve una gran mejoría y bien pronto me sentí completamente curado."

Para el catarro nasal o asma, simplemente derrítase un poco del Vicks en una vasija con agua hirviente y aspírense los vapores. También introdúzcase un poco en la nariz y aspírese bien.

Tratamiento con Cafetera

Otro método especialmente bueno es echar una cucharada de Vicks en una cafetera con agua hirviente y luego poner sobre la cabeza del paciente un periódico de modo que cubra también la cafetera para que pasen los vapores sanativos directamente a las vías respiratorias.

No se pretende que éste tratamiento sea "infalible cura" para casos crónicos y de larga duración. Sin embargo, usado de esta manera, despeja la cabeza en seguida, facilita la respiración y le trae al paciente apacible sueño. En la mayoría de los casos este alivio es duradero. El mismo tratamiento alivia mucho el dolor de cabeza.

VICKS VAPORUB

Para Toda Afección Catarral

DR. PERDOMO

Vías urinarias, estrechez de la orina, venéreo, hidrocele, sífilis, impotencia. Calle D y 11, Vedado, de 1 a 4. Teléfono F-4822. Entrada independiente.

12108 1 5d 4

DESPERTADOR "CAÑON"

Repetición Cronométrica
Más Exacto que el Sol

De venta en las mejores joyerías

Relojes LOHENGRIN y CAÑON

DE LO BUENO LO MEJOR
Unicos importadores:

JUAN R. ALVAREZ Y CA.
Lohengrin Palace, Habana.

alt dia 2

BIBLIOGRAFIA

(Por J. B.)

Fígaro año XLIII no. 19. Habana, 1926.

"Como se defendió la Habana de la furia del ciclón", es una acertada síntesis de los estragos causados por el terrible meteoro y de la estoica serenidad con que fué sufrido, así como de la actividad desplegada para reparar los daños. El doctor Catalá sutilmente va dejando girones de amarga ironía, aspecto sugerente de esta etapa de su vida de escritor. Es el matiz profundamente melancólico que la vida va poniendo ante nosotros, de esa vida tan plenamente vivida por el doctor Varona y de la que es un pedazo sangrante "Señá Cleofas", hermano gemelo del que relata Gabriel Camps, dándonos una sugerente visión del celebérrimo Mora.

El séptimo centenario del "poverello" de Asís es recogido cuidadosamente por Rafael Cardona y el doctor Mariano Aramburo, amén de insertar una vista del interior de la iglesia de San Francisco de la Habana durante la audición del oratorio del P. Hartman con la que fué solemnizado aquí.

Fabián Conde nos da una intensa impresión del caricaturista mejicano Covarrubias, original dibujante que acaba de visitarnos. Del tercer tomo publicado en estos días de Sanguily toma unas páginas en las que brillan todas las excelencias del gran crítico; ¡Vida! es una habanera de Sánchez de Fuentes que se interpone entre la prosa y la poesía de este número, cuyos demás originales igualmente llenos de interés harían inacabable esta ligera nota.

El Arquitecto, vol. I. Sept. y Oct. núms. 6 y 7, Habana.

En el resurgimiento urbano que afortunadamente se advierte en la urbe capitalina, echábase de menos un órgano de publicidad que fuese heraldo de la transformación arquitectónica que por todas partes se nota, tanto para ensalzar lo bueno como para censurar lo malo—que lo hay y de órdago,— alabanzas y reprimendas que ejerciesen de consejo y enseñanza, y esta misión ha venido a cumplirla la hermosa revista "El Arquitecto" que dirige el señor Luis Bay con innegable competencia.

El ciclón, que por todas partes hizo de las suyas, retardó la salida de este número, pero en cambio, y como compensación viene aumentado en doble número de páginas todas del más subido interés. "Las nuevas tendencias arquitectónicas", "Las rejas", "Las misteriosas sonrisas de Leonardo", "Los incendios y el hormigón armado", "Viviendas baratas", "El Arte Incaico", "Una maravilla arquitectónica, el palacio legislativo de Montevideo", "El Colegio de Arquitectos y su presidente", y otros más estudios todos admirablemente ilustrados, prueban que esta publicación hace un excelente papel aún al lado de las similares extranjeras.

Revista de Instrucción Pública. Año II. núm. 9, Nov. de 1926, Habana.

Aguayo, Montori, Echemendía, Ramiro Guerra, Amado J. Fernández, José López, Aracelia Fernández de Velasco, Antonio Duany, Hernández Giró y Dulce María Borrero, por el orden en que quedan reseñados, dejan en las páginas de este último número del órgano de la Secretaría de Instrucción Pública y Bellas Artes, notas sugestivas de la experiencia de sus grandes conocimientos pedagógicos que a la par que exterioriza su valer se lo dan considerable a la publicación oficial que así cumple sus elevados fines educativos.

Revista de Medicina y Cirugía de la Habana, año XXXI, núms. 19 y 20, Octubre 1926.

Diego Tamayo y Figueredo, el prócer poco ha fallecido, obtiene la consagración del señor Pérez de los Reyes que le dedica frases hondas y justas; los doctores Gurtado Galtés y Castellanos y González, discurren con gran dominio sobre "la crítica e interpretación del hemograma". "Las notas sobre la enfermedad de Banti", de F. J. Menéndez, J. Rodríguez Pérez y E. Martínez Olano, son igualmente doctas no siéndolo menos la "Lección Inaugural" que en la Cátedra de Anatomía Topográfica, pronunció, en la apertura del curso de 1926 a 1927 el doctor E. Stincer.

Ambos números contienen, además escogida literatura extranjera y curiosas notas bibliográficas y noticias del mayor interés para los médicos y sus derivados.

Boletín de la Anunciata.—Año XVI. No. 192. Novbre. 25 1925. Tomo VI. No. 11.

Sumario: Segundo Jubileo el primer domingo de Diciembre; Efemérides Marianas de Diciembre; Acta de la Junta de Directiva del 29 de Octubre; (Congregante fallecido, centenario de San Luis, otro Jubileo, Caridad con los damnificados por el ciclón, personal, tesorería); Acto de Congreación de 7 de Noviembre; Duelo de tres Congregantes; Congregación Mariana: Actas de la Junta Extraordinaria del 13 de Octubre y de la ordinaria del 3 de Noviembre, ratificando el Catálogo de la Congregación; Catálogo de la Congregación Obrera el 15 de Noviembre; Necrología: señor Adolfo O'Farrill muerto el 11 de Noviembre; Nuevos aspirantes y Congregantes; Escuela Nocturna: Alumnos matriculados después del 15 de Octubre; Sección Catequística: Alumnos matriculados después del 15 de Octubre; El Ropero y el Aguinaldo de Navidad; Dama de Honor fallecida; Segundo Centenario de San Luis Gonzaga.

BARCOS QUE SALIERON

Salieron ayer el Cuba y los ferries para Key West, el inglés San Gerónimo para Tampico, el hondureño Granada para La Ceiba Honduras, y el americano Rajan para Progreso.

R. VELOSO Y Compañía.

Son los libreros que más se preocupan de traer a la Habana las últimas novedades europeas, y los que editan y buscan las mejores obras cubanas.

Siempre que necesite un buen libro, acuda a la
LIBRERIA CERVANTES
Galiano y Neptuno.

1d 5

Proteja su salud bebiendo siempre

Poland Water

(Agua Poland)

Es el Agua Mineral natural mas famosa del mundo. Embotellada en Poland Spring, Maine, E. U. A.

Representantes:

GREVATT BROTHERS, Inc.
Oficios 18. Habana

LOS HIJOS DEL SR. EDUARDO H. GATO EXPRESAN SU GRATITUD AL "DIARJO DE LA MARINA"

Con motivo del fallecimiento el 4 del actual, del Sr. Eduardo H. Gato, cubano ejemplar que en la emigración prestó grandes servicios a la causa de la independencia de Cuba, proporcionando trabajo en sus renombradas fábricas de tabacos a miles de emigrados y contribuyendo con largueza a los fondos de la Delegación cubana en épocas de Martí y de Estrada Palma, nuestro querido amigo y colaborador Sr. José Aixalá dedicó en el DIARIO un artículo, brillante como suyo, a destacar los méritos individuales y patrióticos, acaso lamentablemente olvidados o desconocidos, del cubano meritísimo que supo con su esfuerzo crear una fortuna, proporcionar medios de vida a millares de compatriotas expatriados y tener siempre abierta su bolsa generosamente para servir la causa de la libertad de su país.

Con este motivo, los Sres. Francisco y Tomás H. Gato, hijos de aquel notable cubano, han visitado nuestra Redacción para entregarnos personalmente la carta que se leerá a continuación, en la cual se sirven expresarnos su gratitud, por haber acogido en nuestras columnas el artículo del Sr. Aixalá. El DIARIO agradece esa deferencia y tiene el mayor gusto en publicar la carta antedicha.

Hela aquí:

Habana 6 de diciembre de 1926.

Sr. Dr. José I. Rivero, Director del DIARIO DE LA MARINA. Habana.

Muy señor nuestro muy distinguido y de toda nuestra consideración: No queremos fiar al correo esta carta. Nos proponemos llevársela a su redacción y entregarla a sus manos, si es posible, como un honor y prenda de gratitud al que ha sabido ofrecer al público, un tributo de postumas actuaciones que nuestro buen padre realizó en favor de la causa de Cuba.

Nuestro buen padre, que acaba de bajar al sepulcro, ha sido sin regateos uno de los más constantes, de los más abnegados y, quizás, uno de los que mayores cantidades aportaron a los apóstoles de la Revolución desinteresadamente.

El hecho de ser el DIARIO DE LA MARINA y una pluma española, como la de nuestro amigo el señor José Aixalá, los que mayores elogios han sabido dedicar a la historia de sacrificios otorgados por Eduardo H. Gato para alcanzar la libertad de la patria que estamos gozando, nos obliga a tener esta fineza para con usted, como director de tan importante DIARIO.

En el entierro de nuestro padre Q. E. P. D. cuyo patriotismo no tuvo límites desde que se estableció en Cayo Hueso, cuando todo era rudimentario, hasta el día memorable de la venida al mundo de esta República de Cuba, siempre alentando con el ejemplo de buen patricio, nos hemos visto entristecidos porque tal vez la actual generación no conoce aun con cuantas aportaciones ofreció nuestro llorado padre a todas las necesidades de una interminable cadena de sacrificios.

Por eso, al ver que ha sido el DIARIO DE LA MARINA y un amigo español, el que ha sabido recordar una pequeña parte de sus actuaciones por la patria, que contribuyo a redimir con la efrefencia evidente de sus oportunos desembolsos, hemos querido demostrarle, con la presente, la gratitud de una familia que, en trance doloroso, ha visto un poco de justicia a su memoria.

Sírvase admitir nuestra gratitud que en nombre de todos los mios, tiene en estos momentos de dolor, que sentir por su acto inesperado.

Atentamente,

Francisco H. Gato,
Tomás Hidalgo Gato.

PELICULA DE LA FIESTA DE LA RAZA

En el Colegio De La Salle del Vedado se filmó el pasado sábado una parte de la película la Fiesta de la Raza, que dirige la señora Carmen Velacracho.

En dicha parte hizo el papel de cardenal Jiménez de Cisneros el niño Rafael Pereira y Macías.

Fungió de secretario del cardenal Cisneros, Alfredo Inclán y Gómez. Ambos fueron acompañados de los acólitos Enrique de la Maza y García y Armando Pi Muñoz.

Aseguran los que asistieron a ese acto que será una de las partes más bellas de la película, pues la púrpura cardenalicia revestida con gran solemnidad por uno de los alumnos más aventajados del colegio, la grandeza del altar y todo lo que les rodeaba, fueron verdaderamente emocionantes.

Los concurrentes fueron delicadamente obsequiados por los hermanos del colegio.

La parte de la Coronación será filmada en la Plaza de la Catedral el próximo sábado, a las diez de la mañana.

ESTOMAGO SANO
MAGNESIA SARRA
En todas las farmacias Precio $0.85

LEGITIMA EVIAN = CACHAT
LA MAS EFICAZ AGUA DE REGIMEN
AL POR MAYOR
DROGUERIA "SARRA"

NOTICIAS DEL PUERTO

LOS VETERANOS DE LA GUERRA CONTRA ESPAÑA

Llegará hoy la comisión que viene a la inauguración del monumento de la Loma de S. Juan, en Oriente

EL ORIZABA

Directo de New York llegó ayer tarde el vapor americano "Orizaba" de la Ward Line que trajo carga general y 122 pasajeros entre ellos los señores Rafael Barriosa, Ana F. Callan, María Andrew y familia, Cándida Carreño, Rosalía Couso, Domingo A. Fernández, Alfonso Fernández, Manuel Ferro, Genaro Codina, Dolores F. de Guasch y familia, Eugenia García, Francisco Luna.

La Marquesa de Larrinaga, Rita Montaner, el hacendado Dodwell Maceo, y señora, e hijo; Armando Milanés, y Sra. Rodolfo Quintas, Roberto B. Radio, y señora; Rodolfo Tamargo, el ingeniero señor Dionisio Velasco y familia, Dolores de Varona, George Walker y señora y otros.

EL ALFONSO XIII

El último aerograma recibido ayer por don Manuel Otaduy, agente en la Habana de la Compañía Trasatlántica española, del Capitán del vapor correo Alfonso XIII da la noticia de que arribará esta tarde a última hora.

Trae este barco carga general 783 pasajeros para la Habana y 950 toneladas de carga general así como correspondencia.

Para México lleva 194 pasajeros y carga general.

LOS VETERANOS HISPANO-AMERICANOS

En las primeras horas de la mañana de hoy tomará puerto el vapor americano Pastores de la F. Blanca que procede de New York y que trae carga general y pasajeros.

En este vapor vienen los miembros de la comisión designada por las distintas asociaciones de Veteranos de la Guerra Hispano americana, para que asistan en su representación a la inauguración del Monumento que será desvelado en la Loma de San Juan, Oriente, el día 12 del actual.

Esa comisión la integran el Capitán Walter I. Joyee, el Senador Dunca Obrien, el Mayor Frederick C. Kuelhale, James S. Long, Henry Martín, George H. Vecel, el representante N. W. Chaebeby Representante Alexander H. Ganjoresn H. Lipowick.

Una comisión del Campamento No. 1 de los Veteranos de la Guerra Hispano Americana residentes en la Habana así como otras representaciones acudirán a darles la bienvenida.

LA RUTA DE LA FLORIDA

Ayer tarde tomó puerto el vapor americano Northland de la Peninsular Occidental que realiza el primer viaje en la presente temporada invernal.

El Northland ha sustituido al Governor Cobb que ha ido a limpiar sus fondos y una vez listo se sumará a la flota de tres barcos de pasajeros de la Peninsular Occidental S. S. Co. destina para el servicio Tampa Key West Habana para la mencionada temporada del turismo.

Llegaron por este vapor los señores Manuel Fernández, Juan Castro y Sra, Tomás Domen, Ivens Gustavo de Arellano, Ovidio Goberga y familia, Pablo Paz y otros.

EL BALMES

El vapor español Balmes que había entrado en la noche anterior de Barcelona vía Santiago de Cuba, fué despachado ayer en la mañana.

Trajo 29 pasajeros entre ellos José Vazquez, Antonio Sanitier, Marayin Sabater, Amelia Bonilla, y familia, Ramón Llobet, Francisco J. Inover, Carmen Muñoz, Antonio Montclus, Adela Treyes, Pilar Verdie, José Ricol, Pascual Ricol, María Noguero, Joaquín Piquer, Magdalena Castillón, Vicente Santamaría y otros.

LOS MEDICOS AMERICANOS

La excursión de médicos americanos que llegaron recientemente a la Habana regresaron ayer a su país por la vía de Key West.

LOS FERRIES

Los ferries Estrada Palma y Henry M. Flagler llegaron ayer de Key West con 26 wagones de carga general cada uno.

EL DIA DE DUELO

Todos los barcos surtos en puertos tanto de bandera nacional, como extranjera, permanecieron ayer con sus banderas a media asta en señal de duelo por la fecha luctuosa que conmemoramos.

EL SPARARDAM

Procedente de New Orleans y Veracruz llegó ayer tarde el vapor holandés "Spaardam", que conduce carga general y pasajeros en tránsito.

UN TANQUE

El vapor tanque inglés San Gerónimo llegó ayer de New Castle en lastre para tomar petróleo para su consumo y seguir viaje a México.

VUELVE EL SENECA

Mañana es esperado en su primer viaje en la presente temporada invernal el vapor americano Seneca de la Clyde Line, que procede de Miami y que dará tres viajes semanales entre dicho puerto floridano y la Habana.

BARCOS QUE SE ESPERAN HOY

Hoy se esperan los siguientes barcos el alemán Adaalia de Hamburgo, el inglés Toloa de Puerto Limón y Cristóbal, el Am. Ecuador de San Francisco de California vía Panamá, el americano Atenas de Puerto Castilla y Cristobal el español Alfonso XIII de Bilbao y escalas, el americano Monterey y de Proseso el americano Pastores de New York, y el San Pablo de Boston.

EL OROPESA

Anoche era esperado de Valparaíso y escalas el vapor inglés que zarpará hoy para Liverpool vía puertos del norte con carga general y pasajeros.

EL YATE SAVANA

Ayer tarde tomó puerto el Yacht americano Savana que conduce un grupo de turistas que proceden de Miami.

EL ARTEMISA

Este vapor inglés llegó anoche para tomar carbón.

EL FELLA

En la tarde del lunes tomó puerto el vapor italiano Fella, perteneciente a la Navigazione Libera Triestina, empresa Italiana que ha establecido un servicio de Moto Naves, con el Mediterráneo y Cuba, trayendo pasaje y carga general.

Trajo el Fella, entre otra carga, un gran tonelaje de mármoles para la conocida firma de J. Pennino, en esta ciudad.

En dicho cargamento se encuentra el mausoleo de los Veteranos de la Independencia que erigen en Holguín, que es de mármol blanco de Carrara y bronce, suministrada por la firma arriba nombrada.

Vienen igualmente los mármoles para el palacete del señor José Gómez Mena, y los de la magnífica residencia que se hace construir en el Vedado el señor Juan Pedro Baró.

A la vez trae el Fella parte de la monumental obra que será el Monumento al Mayor General José Miguel Gómez en la Habana, para el cual ya en vapores anteriores han llegado muchas piezas.

Conduce además un buen número de pasajeros este vapor.

Así se crían los niños cuando toman la reina de las leches:

"La Lechera"
la más conocida,
la que más rinde,
al final la más barata.

TRADE
LAXOL
MARK

Un aceite de ricino purísimo, dulce como la miel y que ni causa náuseas o retortijones, ni se repite. Es un laxante infalible y efectivo recomendado por las eminencias médicas de todo el mundo para adultos, niños, inválidos o bebés de delicado estómago. Remedio maravilloso para cólicos, indigestiones, disenterías u obstrucciones intestinales. Pida LAXOL en la farmacia. Se vende en frascos de tres distintos tamaños: de onza y media, de tres onzas y de seis.

RECUERDE UD. EL FRASCO AZUL.

Elegantísimos Abrigos Franceses

Confeccionados con paño de lana de muy buena clase. Por ser sumamente ligeros, resultan muy adecuados para nuestro clima. Reunen tres condiciones muy principales: **Estilo, Calidad y Baratura.**

GRANDES ALMACENES
LOS PRECIOS FIJOS
A. DE S. BOLIVAR y R. Mª DE LABRA

HOY HOY

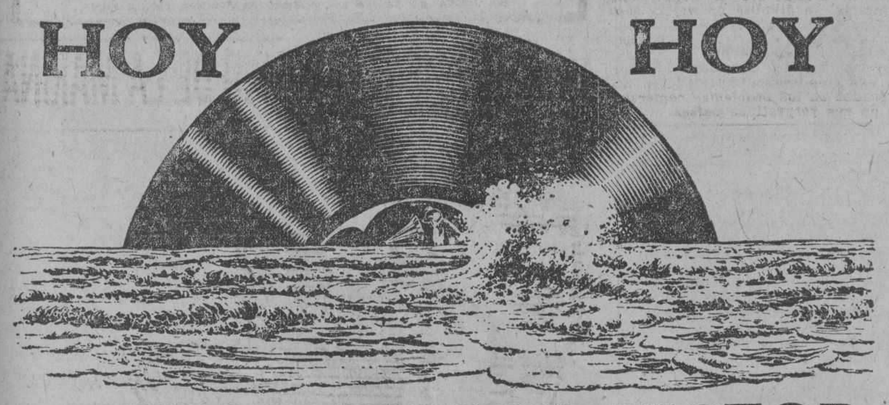

NUEVOS DISCOS VICTOR

DOS NUEVOS SONES DEL SEXTETO HABANERO

Que imprime exclusivamente con la Víctor

78947—Cabo de Guardia, siento un tiro (Son).
Yo no tumbo caña, que la tumbe el viento (Son).

78948—Se fué, para no volver (Son).
Caballeros, silencio (Son).

Apártelos enseguida, se venderán como "La Chaparrita"

COMPAÑIA CUBANA DE FONOGRAFOS

Distribuidores de la Victor Talking Machine Co.

O'REILLY 89 TELEFONO A-3128 HABANA

CROMOS Y PAPELERAS PARA ALMANAQUES

GRANDIOSO SURTIDO EN DIBUJOS; LO MEJOR QUE HA VENIDO A CUBA

TARJETAS DE FELICITACION

PARA PASCUAS Y AÑO NUEVO

IMPRENTA "LA COMERCIAL"

• ALMACEN DE PAPEL Y EFECTOS DE ESCRITORIO

SUAREZ GUTIERREZ Y Ca.

San Ignacio y Muralla Teléfono: A-2704.

M.E.C.D. 2016

MENSAJE A LAS MADRES:—Es indispensable llamar la atención acerca de la importancia que tiene el jabón en el cuidado de la piel de los niños. El niño tiene su piel tan fina y delicada que aun los jabones de tocador caros le causan irritación y ardentía; desgraciadamente, el bebé no puede protestar porque no habla, pero la Madre debe de buscar un jabón—no ácido y no alcalino—que no irrite, que no sea un cáustico para el tierno niño, pero que deje su piel bien limpia, suave, flexible e impregnada de un aroma delicado. Los Médicos y las Comadronas, recomiendan

Jabon de Reuter

Ingredientes:—Jabón neutro, óxido de zinc, borato sodico, goma benjui, timol, santalol y cinnamein

LA REINA

ANTIGUA CABRISAS

GALIANO Y REINA

Vea en nuestras vidrieras los

Elegante zapato de charol y piel gris.

$4.50

más nuevos módelos de invierno.

12231 1d 8

CONCURSO DE MATERNIDAD 1926

ES MADRE DOS VECES LA QUE DA A LUZ Y CRIA

La más grande satisfacción de una madre es que su hijito obtenga el codiciado Premio de Maternidad, por saludable y vigoroso. Inscríbase en seguida, señora.

Recordamos a las madres los positivos privilegios de la Cerveza inglesa negra "Cabeza de Perro" reconocidos por la culta clase médica del mundo. Señora: comiéncela a tomar inmediatamente para que tenga derecho a optar por los premios Cerveza "Cabeza de Perro" y por los muy valiosos Premios nacionales.

Cabeza de Perro regala más de $500 en premios.

VALE POR UN PAQUETE DE MUESTRA, OBSEQUIO DE LA CASA INGLESA, fabricante de la cerveza "CABEZA DE PERRO", que de este modo contribuye a que las madres puedan gratuitamente probar sus magníficos resultados. Este obsequio ES SOLO para las madres que estén inscriptas en los CONCURSOS de Maternidad de 1926.

Llénese este cupón y remítase a CERVEZA CABEZA DE PERRO, San Felipe, 4.—Habana.

Estoy inscripta con el número .....en el Concurso de Maternidad del pueblo.....

Calle.....Número.....

Ayuntamiento.....Provincia.....

Nombre de la madre.....

Nombre del niño.....Edad.....

Si usted no puede usar este vale, déselo a quien pueda emplearlo.

Pedidos: Teléfonos I-2736 y A-2568.

READ BROTHERS LTD LONDON THE DOG'S HEAD BOTTLING

ANUNCIESE Y SUSCRIBASE AL "DIARIO DE LA MARINA"

COLUMNAS DEL MAESTRO

¿DEFRAUDACION? NO; INGRATITUD

A la señorita Rita Ramos Alfonso.

Con todos los respetos que usted se merece, quiero hacer llegar hasta su persona, por este medio, aclaraciones sobre la actuación de la actual Directiva de la Asociación Nacional de Maestros, cuya labor usted desconoce, y la desconoce por haber permanecido lejos de la institución en los momentos de la lucha y cuando los compañeros, hoy negados, eran tenidos como los salvadores de la Escuela y del Maestro.

Pero antes de entrar en materia, es conveniente significarlo que no tratamos de convencerla, lo que pudiera suceder, si usted, con toda la amabilidad que le caracteriza, visitara al Presidente de la Asociación Nacional de Maestros, señor Alvaro Alfonso, para conocer, con datos oficiales, con pruebas documentales, realmente incontrovertibles, cuánto ha hecho la Asociación Nacional de Maestros por el magisterio público, por el niño y por la escuela.

Si usted lo hiciera así, le aseguro, que después de conocer hasta el último detalle de estas labores, se sentiría hondamente apenada por los errores en que ha incurrido en el escrito publicado en el día de ayer en esta Sección, a mi cargo, errores que quiero rectificar a fin de que cada cosa quede en el lugar que le corresponde, significándole que al darle publicidad a su escrito, me inspiró el deseo de hacer después, como hago ahora, las rectificaciones de los mismos.

Es cierto que en el sostenimiento de una institución toma parte un crecido número de los que a ella se asocian; pero es muy cierto también, que algunos se reducen a la paga de la cuota, negando los esfuerzos y los trabajos, que en conjunto, todos deben realizar, para llegar a obtener el éxito en la empresa y en las aspiraciones que se alientan.

Así vemos, por ejemplo, que en todas nuestras instituciones, no sólo en la Asociación de Maestros, sólo existe un corto número de hombres de buena voluntad, que trabajan con abnegación hasta el sacrificio, como ha hecho el actual Presidente de la Asociación, señor Alfonso, mientras otros se concretan a obstaculizar todas las labores que no tiendan a la satisfacción de sus intereses personales, y cuando son descubiertos en su acción, entonces sin recordarse tan siquiera, que el prestigio y la consideración obtenida, fué producto de lo que ahora, injustos, combaten y tratan, en vano, de negar, viven una vida lánguida y en su seno tienen efectos las más recias luchas, como consecuencias naturales de la carencia de valor cívico para reconocer lo que a otros debemos y lo que demanda de nosotros la estabilidad y engrandecimiento de la corporación a que pertenecemos.

Como usted da a entender en su escrito, que durante el período de gobierno de la actual directiva de la Asociación, no ha habido actitudes en defensa de los intereses del maestro; que no se ha encontrado un gesto digno; que no ha habido un sólo éxito, ni siquiera el deseo de alcanzar respeto y consideración para el magisterio, y como esto constituye, no diré una injusticia de su parte, pero sí un error lamentable, quiero relacionarle, lisa y llanamente, algo de lo mucho que se ha realizado, que por sí sólo justifican no ya el cumplimiento exacto de los deberes contraídos en los cargos que cada uno desempeña en la Asociación, sino que son suficientes para merecer, si no una gratitud sentida y un respeto ganado, por lo menos un juicio más exacto de las cosas realizadas.

Cuando el señor Alfonso se hizo cargo de la Presidencia, en febrero de 1925, presentó un programa a la consideración del magisterio nacional, en el que ofreció alcanzar las siguientes mejoras, para la escuela, para el niño, para el maestro y para la Asociación: Ley de creación de mil aulas, que fué aprobada y ya puesta en vigor; reforma de la Ley actual del Retiro Escolar, en el sentido de que los sombrantes del personal y bienes de la Secretaría de Instrucción Pública, pasaran a los fondos del Retiro Escolar, también lograda y puesta en vigor, y cuyos resultados se obtendrán a partir desde el próximo julio, esto es, después de hecho el balance anual por la Hacienda; sobresueldos de dos pesos por años de servicios, lograda y también puesta en vigor, ley por la cual desde el próximo mes de julio tendrán todos los maestros dos pesos más en sus sueldos, y a la cual se está haciendo una reforma a fin de hacerla más amplia; saneamiento y reformas de los locales que ocupan las escuelas públicas de la Nación, gestiones que fueron acogidas con entusiasmo por la Secretaría de Sanidad, como lo comprueban las numerosas resoluciones que obran en poder del señor Alfonso: dotación de mobiliario y material consumible a las escuelas, lo que se ha logrado para los distritos del interior, en los cuales los niños carecían de todo: desayuno y zapato escolar, que será implantado tan pronto tome posesión de la Alcaldía de la Habana el doctor Miguel M. Gómez, ofrecimiento que hiciera en visita a la Asociación: Escuelas Superiores y de Artes y Oficios, por cuya inclusión en la última ley de Instrucción Pública, trabajaron los señores Alvaro Alfonso, Bartolomé Sagaró, Ramón Zaydín y Alberto Barrera, por más de cuarenta días, en los cuales perdió el señor Alfonso sus haberes diarios.

Esto es en el orden material. Ahora, en el orden moral, basta recordar la serie interminable de actos públicos, de carácter cívico-patriótico, culturales y de perfeccionamiento en el orden profesional, y de los cuales guardamos los maestros, que a años asistimos, las más gratas impresiones y los más placenteros recuerdos, para justificar que se ha realizado una labor árdua y que ha demandado grandes trabajos y sacrificios que todos no hemos podido apreciar, por no haber sido los que los hemos realizado, y si a esto agregamos, la cooperación noble y generosa a los compañeros en desgracia, en cuyo auxilio ha acudido la Asociación con la prontitud y como era necesario, justificada con los debidos comprobantes y ante la observación de todos cuantos en ella han intervenido, y los esfuerzos por hacer triunfar las aspiraciones personales de muchos que no lo recuerdan, veremos, distinguido compañero, como la Asociación Nacional de Maestros ha servido para algo más que para defraudar las esperanzas de un grupo de maestros que hoy desean renovar su Directiva con un noble interés.

De usted con toda consideración.

Carlos M. CARRONELL,
Presidente de la C. de Propaganda de la A. de Maestros.

HOSPITAL NACIONAL GENERAL CALIXTO GARCIA

Director: Dr. LOPEZ SILVERO

Lista de ingresos correspondiente al 7 de diciembre de 1926:

Médico de guardia: Dr. Asuero Roselli.

Alumno de guardia: Gabriel Ferrer.

María Borrego, de 29 años, de la raza blanca, natural de Pinar del Río; Leonor Sandoval, 7 años, negra, de la Habana; Dolores López, 47 años, blanca, de España; Luis Gómez, 37 años, blanco, de España; Julia María González, 16 años, negra, de Jaguey Grande; Leonor Arrozarena, 21 años, negra, de Colón; Sixto Labarrera, 45 años, negro, de Cabañas; Pedro Revuelta, 2 años, blanco, de la Habana; Otilio Collazo, 32 años, negro, de Matanzas; José Carrión, 49 años, blanco de España; Antonio Vázquez, 42 años, blanco, de España; Manuel Martínez, 54 años, blanco, de la Habana; Jenara Viera, 37 años, blanca, de Guines; Dionisio Torres, 21 años, blanco, de Consolación; Evarista Flores, 42 años, blanca, de España; José Coro, 55 años, blanco, de España; Francisco Seguí, 17 años, blanco, de Costa Rica; Leopoldina Hilicín, de 45 años, blanca, de Cuba; Santiago Rubio, 20 años, blanco, de Santiago de las Vegas.

Médico de imaginaria: doctor Alejandro Barrientos.

RESUMEN

Enfermos comunes	647
Enfermos tuberculosos	115
Enfermos veteranos	45
Total	807

SALIDAS

José Molina, de 73 años de edad, de la raza blanca, natural de Nueva Paz; Biela Chikeusgy, blanca, de Alemania; Bernardino Morales, de 10 años, mestizo, de Aguacate; Tomasa Martínez, 62 años, blanca, de la Habana; Dolores López, 47 años, blanca, de España; Juan Brito, 16 años, blanco, de Guanabo; Josefa Rey, de 30 años, blanca, de España; Mercedes Silva Pérez, 13 años, mestiza, de San Juan y Martínez; Zenaida Dozano, u ndía, blanca, de la Habana; Carmen de la Portilla, 30 años, mestiza, de la Habana; Juan Ruiz, 65 años, blanco, Canarias; Juan Carruncho Pardo, 54 años, blanco, de España; Enrique López, 40 años, blanco, de España; Laura Graña, 3 días, blanca, de la Habana; José Delba Otero, 20 años, blanco, de España; Demetrio Valleolozo, blanco, Grecia; Pietro Antonio Cesariño, 26 años, blanco, de Italia; Felipe Chalita, 20 años, blanco, de Inglaterra; Justo Abreu, 87 años, negro, de Santa Clara; Celia Graña, 32 años, blanca, de España.

FALLECIDOS

Manuela Rodríguez, 23 años, de España; Claudio Morales, 84 años, negro, de Santiago de Cuba; Teófila García, 70 años, blanca, de la Habana; Modesto Elejalde, 42 años, negro, de la Habana; Marcelino Barreto, 62 años, negro, de la Habana.

DEFUNCIONES OCURRIDAS AYER EN LA HABANA

Relación de certificados de defunción registrados durante el día de ayer en el Negociado de Demografía de la Secretaría de Sanidad y Beneficencia:

Micaela Moreno, blanca, de 33 años, Flores 17 y medio, Lesión orgánica del corazón; Marina Nieto, blanca, de tres años y medio, 11 No. 102, Difteria laríngea; Aristides Bilbao, blanco, 3 meses, Jovellar 13, Gastro enteritis; Luis García le Pou, blanco, 46 años, Cárdenas 17, Caquesia; Augusto Lennep, blanco, 71 años, Cerro 472, Mal de Bright; Martín Blasquer, blanco, 25 años, Neptuno 57, Tuberculosis pulmonar; Modesto Elejalde, negro, 42 años, Hospital Calixto García, Cirrosis; Marcelino Barreto, negro, 62 años, Hospital Calixto García, Insuficiencia cardíaca; Teófila García, blanca, 71 años, Hospital Calixto García, Gangrena senil; Jesús Velazco, negro, un año, Luco, 5, Bronco-neumonía; Mercedes Conde Valdés, blanca, 62 años, Hospital Municipal, Oclusión intestinal; Ventura Crespo, blanco 39 años, Hospital Municipal, Apendicitis aguda; Margarita Iturrioz, blanca, 3 meses, B No. 285, Debilidad congénita; Rosa Torres, blanca, 75 años, Clavel 12, Arterio esclerosis; Enrique Preston, blanco, 30 años, Cerro 659, Apendicitis aguda; José Felgar, blanco, 44 años, La Benéfica, Nefritis albuminosa; Cándido Laguardia, blanco, 6 meses, San Indalecio sin número, Nefritis aguda; Manuel Peña, blanco, 52 años, San Bernardino letra E, Tuberculosis pulmonar; Jesús Guara, mestizo, 32 años, Cárcel de la Habana; Enfermedad orgánica del corazón; Manuela Rodríguez, blanca, 23 años, Hospital Calixto García, Envenenamiento con producto corrosivo; Claudio Morales, negro, 84 años, Hospital Calixto García, Arterio esclerosis; María Magdalena del Valle, negra, 53 años, Recreo 20, Enteritis crónica; José Ramón Martínez, blanco, 67 años, Reina 88, Bronco-neumonía; Celedonio García, blanco, 34 años, Asilo Misericordia, Arterio esclerosis; Abad Valdés, blanco, 60 años, Figueroa 18 Hipertrofia del corazón.

La Indigestión

el mal aliento, la acedía, la flatulencia y los retortijones son indicios de que hace falta limpiar el estómago y los intestinos. Hay que hacerlo bien pronto, antes de que las materias tóxicas arruinen su salud y minen sus fuerzas.

Una dosis de REMEDIO DE LEONARDI PARA EL HIGADO basta para estimular las funciones normales del estómago, del hígado y de los intestinos. Saca todas las materias descompuestas y lo hace sentirse a uno como nuevo. Puede uno luego comer lo que apetece, sin temor de malas consecuencias.

El REMEDIO DE LEONARDI PARA EL HIGADO es también ideal para el estreñimiento, la bilis, las jaquecas y el entorpecimiento del hígado. Es de gusto agradable y no ocasiona retortijones.

REMEDIO DE LEONARDI PARA EL HIGADO
LA LLAVE DE LA SALUD

Niños Rollizos

llenos de salud, vivacidad, contento. Así suelen ser los nenes criados con la ayuda de la Emulsión de Scott. Puro aceite de hígado de bacalao en forma palatable y digerible, rico en vitaminas. Insuperable, la

Emulsión de Scott

LA SESION DE MAÑANA EN EL CLUB ROTARIO

En la próxima sesión-almuerzo que se celebrará en el Hotel "Plaza" a las 12 m en punto, mañana jueves, se dará cuenta de una sesión que se está preparando para estudiar el problema de la reforma de nuestra Constitución Republicana; así como el de la prórroga de Poderes a las autoridades que actualmente rigen los destinos de la Nación.

Además uno de los compañeros de la Comisión del Club que asistió a las honras celebradas el día 7 ante el Mausoleo de Cacahual, dará cuenta del cumplimiento de este encargo.

Asimismo en esa sesión se dará a conocer el programa de las fiestas que el día 19 del actual se celebrarán en Colón para celebrar la constitución oficial del Rotary Club de esa Villa.

HOY SE REUNIRAN LOS MIEMBROS DE LA ASOCIACION POSTAL NACIONAL DE CUBA

Hoy celebrará junta general la Asociación Postal Nacional de Cuba, en el local de la Secretaría de dicha asociación, calle Aguila número 280, a las ocho de la noche.

El orden del día será el siguiente: Lectura del acta anterior; lectura del balance; lectura y discusión del nuevo reglamento.

Se nos ruega hagamos llegar a todos los empleados del Departamento de Comunicaciones, el deseo de la junta Directiva de que asistan a este acto.

Cuatro bellas creaciones de

EL MUNDO

La peletería de las elegancias donde no se cobra el lujo

$11.99

Un motivo fastuoso desarrollado sobre un charol negro con matices de tornasol. La pala y el tacón están adornados con glacé color lila, con una velveta que tiene incrustaciones de oro y una piel mudéjar. Es de suma distinción.

$10.99

Fíjese en el diseño y observe su elegancia. De charol negro, la puntera, el tacón y las franjas. De color champán, las partes claras. Y unos ribetes de oro que le dan un realce extraordinario.

$7.99

Un modelo de mucho gusto y gran elegancia. En charol negro con una fina piel de becerro gris, superpuesta formando el dibujo.

$5.99

Sugestiva fantasía en charol con el cordón y los adornos en color rojo, jaspeado de negro. De última moda.

EL MUNDO

REINA 33

frente a Galiano

J. PEREZ Y CIA.

Al interior, 30 centavos extra.

12252 1 d-8

SIMPATICA BODA

En la noche del 4 del actual, tuvo efecto, dentro de la mayor intimidad, la boda de la gentil señorita Hilda Bautista Anaya, con el correcto caballero señor Carlos Angulo Sifredo.

Fueron padrinos la señora Antonia Sifredo, viuda de Angulo, madre del feliz elegido, y el señor Antonio Bautista Díaz, padre de la fiancée.

Testigos, los señores doctor Julio Ortiz, Francisco Riera, José Riera y el Capitán del Ejército Nacional Ciro Leemard.

El ramo de tornaboda fué regalo de la bella señorita Rosita Angulo, hermana del novio.

Y la corte de honor la formaron los niños Marina Sifredo y Oswaldo Riera.

Entre la concurrencia anotamos a las señoras Josefina Anaya de Bautistas, María Dolores Bautista de Pérez, María Cárdenas viuda de Cárdenas, Zolla Angulo de Rufo, Esperanza Angulo de Padrón, Marta Santos de Angulo, Emilia Vento de Pego, Dálila Bautista de Piñera, Zulima Bautista de Díaz, Rosario Canal de Llaguno, Dolores Cantero de Basilio, Eloísa Sánchez de López, María Padrón de Fernández y Leonor Llaguno de Menéndez.

Señoritas: Liduvina Bautista, Rosa Angulo, Luisa Blanco, María, Rosa y Elvira Llaguno, Marta Luisa Fernández, Catalina Bautista, Nena Amorós, Aida González, Hydée González, Mercedes, Josefina, Blanca Rosa, Felicia e Isabel Leal, Raquel Vivó, Obilia Blanco, Pura Pego, Esther Pons Domenech y otras, y la niña Lolita Basilio.

Muchas felicidades les deseamos a Hilda y Carlos.

DEL REPARTO LAS CAÑAS

SOCIEDAD DEL PILAR

El baile celebrado en la citada sociedad el sábado 4, resultó magnífico.

Los espléndidos salones de Estevez 62, vieronse colmados de simpáticas y atrayentes "girls", entre las que pudimos anotar:

María, Josefa y Conchita Luque, hermanitas sugestivas; Josefa Seoane; Josefa Miranda; Julieta González; Celeste Carnet, una beldad; Cuca Medeano; Clarita Carotou; Clarita y Amparo Fernández; Estela, María y Dolores Sastre; Ernestina, Ofelia y Carmelina Sordo; Etelvina, Dolores y Ofelia García; Margot y Dulce Lazcano; Matilde Moratán; Rosa Valdés; Manuelita López; Aurelia y Marta Gutiérrez; Manuel Fabio; Fidelina Martínez; Esperancita Romero, muy simpática; Julia Valdés; María y Gilda Acebal; Clara Romero; Caridad, Delia y Rosa Soto; Teresa Peñalver; Eloisa y Anita López; Juanita Martínez; Isolina Fernández; Hilda González; Adelaida de la Paz; Dulce María González; Antonia Pérez; Adelita y Margot Rodríguez, lindísimas; Hermiola Oliva; Andrea Guzmán; Amparito Oliva; Anita Guzmán; Manuelita Delgado...

OPERADO

El correcto joven Emilio Martel ha sido operado de apendicitis por el doctor J. L. Ferrer en la casa de salud "La Purísima Concepción".

Su estado es bantante satisfactorio.

NECROLOGIA

Días pasados falleció en el Cerro el joven Octavio Martínez Avila, hijo de nuestros buenos amigos Arturo Martínez y Luigarda Avila, que lloran sin consuelo pérdida tan irreparable.

Nos asociamos a su justo dolor, deseándoles resignación cristiana para soportar el rudo golpe que los aflige.

También falleció en su residencia de este Reparto el niño Alberto Mesa y Platt.

Expresamos nuestra sentida condolencia a sus padres señora Eulalia Platt y José Mesa, estimado compañero.

Emilio Moliner.

Este es el famoso método Bayer para cortar los resfriados, los catarros, la grippe, etc.:

Esta noche al acostarse,

2 tabletas de FENASPIRINA y una limonada caliente

Abríguese bien. Verá como a los pocos momentos está sudando copiosamente, experimenta un delicioso alivio y duerme con el sueño más profundo y tranquilo. Mañana, si algún ligero síntoma persiste, una o dos dosis más durante el día.

El "Método Bayer" tuvo por origen los admirables resultados que durante la influenza produjo la FENASPIRINA, sobre todo combinada con el efecto curativo del limón.

No trastorna el estómago ni causa atontamiento como las preparaciones laxantes a base de quinina.

BAYER

Las tabletas no se disuelven en la limonada; se toman antes con un poco de agua.

DURANTE LA ESTACION CALUROSA cuando usted, se fatiga fácilmente y le falta energía, se siente abatido, nervioso, irritable y debilitado, tome una cucharadita de SALVITAE en un vaso de agua.

REFRESCA, VIGORIZA, LIMPIA Y PURIFICA.

Salvitae

Estimula el HÍGADO, y los RINONES entona la DIGESTIÓN, limpia y purifica el CONDUCTO INTESTINAL, elimina el ÁCIDO URICO, evita la POSTRACIÓN y la LANGUIDEZ.

Agua de Colonia PREPARADA con las ESENCIAS : del Dr. JOHNSON : más finas

EXQUISITA PARA EL BAÑO Y EL PAÑUELO

De venta: DROGUERIA JOHNSON, PI MARGALL, Obispo 36, esquina a Aguiar

"LA DICHOSA"

Compañía Central.

Obispo y Compostela. Apartado 748. Teléfono: A-6770. Habana.

$ 300.000

Usted puede obtenerlos adquiriendo cualquier número de los siguientes entre los 13,000 billetes del Sorteo de NAVIDAD:

128	1322	2737	4000	5231	7051	8383	10053	10941	11717
145	1331	2777	4003	5353	7069	8420	10055	11210	11777
237	1344	2814	4006	5416	7113	8686	10058	11213	11810
246	1414	2850	4015	5429	7117	8710	10059	11219	11811
404	1533	2851	4035	5453	7134	9113	10066	11235	12017
509	1717	2947	4044	5523	7207	9147	10071	11361	12023
535	1818	3000	4220	5531	7214	9327	10088	11364	12038
541	1881	3001	4411	5533	7225	9419	10312	11415	12117
577	1884	3003	4588	5545	7255	9915	10511	11416	12142
606	1925	3030	4635	5613	7312	10025	10513	11461	12511
619	2043	3066	4816	5717	7325	10027	10516	11529	12515
707	2049	3214	4821	5953	7333	10029	10517	11533	12515
915	2104	3216	4913	6115	7515	10030	10541	11534	12521
999	2244	3217	5000	6119	7717	10031	10544	11541	12533
1009	2333	3228	5031	6211	7999	10034	11547	12547	12588
1048	2424	3242	5059	6214	8012	10036	10555	11565	12631
1110	2525	3541	5064	6215	8019	10044	10641	11571	12726
1115	2615	3548	5117	6616	8111	10045	10688	11712	12877
1126	2616	3721	5139	6731	8282	10046	10888	11713	12912
1312	2625	3915	5214	6811	8333	10051	10922	11715	12913

A $130.00 el billete entero o $1.30 la fracción, serviremos a cualquier punto de la República el número que se elija; admitiendo en pago billetes premiados, cheque intervenido o giro postal a la orden de COMPAÑIA CENTRAL.

A los revendedores pidan cotización, que tenemos precios especiales a base de contado.

12238 5d 8

M.E.C.D. 2016

Nuestra Gran Liquidación Por Balance

Se habló tanto en estos últimos tiempos de realizaciones de todos los órdenes, que muchas personas ya no creen en ellas.

El lunes, primer día de nuestra Gran Liquidación, gran número de damas visitaron "La Filosofía", solamente con la idea de cerciorarse de la certeza de nuestros ofrecimientos.

La inmensa mayoría de esas damas, no vinieron dispuestas a comprar.

Y, PRACTICAMENTE, LA TOTALIDAD COMPRO MAS DE LO QUE NECESITABA.

Esto demuestra que nuestras promesas SON CIERTAS, y QUE NUESTROS PRECIOS SON LOS MAS BAJOS, CON GRAN DIFERENCIA.

¿Usted conoce, lectora, el CREPE MAROKO?

Creemos que sí, pues es popularísimo, por que no encoge ni destiñe por muchísimas veces que se lave.

SE LO CEDEMOS A 75 Ctvos. la vara

Conoce también, el TERCIOPELO CHIFFON DE SEDA.

Sabe perfectamente lo que se cobra en todas partes por él.

NOSOTROS SE LO VENDEMOS A $3.85 vara

Y así... TAFETAN DE SEDA en todos colores, a 85 c. vara.

Y... DUBETINA FRANCESA DE LANA, en 26 colores, a $1.60 vara.

No halla usted muy baratos estos precios?

Todo, por ese estilo...

ZENEA (NEPTUNO) La Filosofía Y SAN NICOLAS

CASA VERSALLES
LA CASA DE LAS NOVEDADES
ZENEA (NEPTUNO) 24-TLF. A-4498

Objetos Para Regalos

Nada de vulgaridades: todos nuestros artículos son originalísimos y revelan el mejor gusto y la más exquisita elegancia.

JOYERIA "El Gallo"
HABANA Y OBRAPIA
TELF. A-2738

Jarras de Sevres

Los más diversos modelos y en los más originales trabajos. Tal es nuestro surtido. Las hay sueltas y en estuches elegantísimos. Decoradas con arte inimitable.

Sandalio Cienfuegos y Caz

El Mejor Reconstituyente **NUTRIGENOL** Un Tónico Poderoso

VENTA ESPECIAL

HOY MIERCOLES

LIQUIDAMOS

PARA SRAS., de moño, 300 sombreros.
PARA JOVENCITAS 500 sombreros.
PARA NIÑAS 200 sombreritos.
Todos al precio de **$2.00**

Nuevos estilos todos de fieltro terciopelo y faya. Colores todos de moda.

Nuestros precios son de fabricantes. Nuestros modelos exclusivos.

BARANDA Y TOSAR

J. C. Zenea 31 (antes Neptuno) entre Amistad e Industria

Nota.—No remitimos al interior.

HABANERAS

CONCHAS Y CONCHITAS

EN SU S DIAS

Felicitaciones.

Son innumerables hoy.

Lleguen las primeras, en la festividad de la Purísima Concepción, hasta la señora Conchita Lizaur de Mendieta.

Extensivas las hago a la que es gloria y alegría de su hogar, su hija Conchita, tan encantadora.

La distinguida esposa del pundonoroso Jefe de la Policía Nacional, general Pablo Mendieta, no podrá recibir por el riguroso luto que guarda de su hermano Ignacio, cuya muerte ocurrió recientemente en Cádiz.

Pasará el día en el campo.

En una finca cercana.

Sigue la larga relación de las Conchas y Conchitas que están de días.

En primer término, Conchita Fernández de Armas, Concha Montalvo de Mendizábal y la señora viuda de Plá, la interesante dama María Martín y su bella hija Conchita, la señora de Juncadella.

De la señora de Mendizábal tengo encargo de decir a sus amigas que no recibe porque precisamente en este día será sometida a la operación de la apendicitis su linda sobrina María Luisa Montalvo y Lasa.

Conchita Fernández Roger, joven e interesante dama, que pasará su santo en la tranquilidad de su hogar, rodeada de los hijos de su adoración, sin fiesta y sin alegría.

Completo su retraimiento.

Inquebrantable.

Lo mantiene desde la sensible pérdida de su esposo, el pobre Armando R. Cuervo, cuyo trágico fin tanto conmovió a esta sociedad.

La Condesa de Cardiff, née Concepción Macedo, la señora del doctor Eugenio Sánchez de Fuentes.

Conchita Olózaga de Estrada.

Gentil y bellísima.

Concepción Pérez Miró viuda de Pedro, dama de alta respetabilidad, y la mayor de sus hijas, Conchita Pedro de Otero.

La respetable y muy estimada señora Concepción Zayas Bazán de Recio, amantísima madre de amigos queridos, entre éstos, muy especialmente, el doctor Arquímedes Recio.

Una dama de nuestra sociedad, joven y bella, que es Conchita Toraya de Ruz, hasta la que llevan estas líneas mi saludo más afectuoso.

Conchita Casariego, la bella señora de Almasqué, para quien tengo un saludo especial de felicitación.

Entre un grupo numeroso, Conchita Perdomo viuda de Castellanos, Concepción Ramírez de Horta, Concepción López de Peña, Conchita O'Farrill de Cárdenas, Concepción del Valle de Iznaga, Conchita Méndez de Miranda, Concepción Bancell de Palma, Concepción Agüero, Concepción Alvarez de Martínez, Concepción García de González, Concepción Baez de Velazco, Concepción Mantecón de Bengochea, Concepción Juliach de Rodríguez, Conchita Berenguer de Concepción y Concepción Marín viuda de Lamas.

Conchita Meléndez, interesante esposa del querido amigo Enrique de Cubas, a la que deseo todo género de felicidades.

Conchita Porto de Cárdenas, Conchita de la Torre de Morales y Conchita Adot de Núñez.

La interesante Conchita Jardín de Jiménez, Chia Fernández de Suárez y Conchita Mejías de Graupera y su encantadora hija Conchita.

Concha Pérez Alderete, distinguida esposa del comandante Calzada, y su hija tan graciosa Conchita Calzada.

Conchita Brodermann de Stuetzel, la gentilísima Conchita, alejada de la sociedad por el luto que guarda de su inolvidable padre.

María de la Concepción Sarría, distinguida esposa de un compañero de redacción, de los más buenos y más queridos, Juan Antonio Pumariega.

Concepción Bonfante de Hernández, Conchita Gómez de Molina de Cárdenas, Concepción Fernández de Fernández, Conchita Montejo de Delgado, Conchita Alonso de Acea, Conchita González Sarraín de Guiral, Conchita del Castillo de Bosch, Conchita Llaca de Ostertag, Conchita Combis de Bárzaga, María de la Concepción González Llorente de Pola, Concepción Menéndez de Arnautó, Conchita Hernández Miyares viuda de Dauling, Concepción González del Valle de Pinzón, Conchita Porto de Armengol, Conchita Barrié de Menció, Concepción Hernández de Bueno Concepción Pedroso de Desvernine y Conchita Villasuso viuda de Fernández.

Conchita H. de Valdivia, mi buena amiga Conchita, para la que habrá en sus días congratulaciones infinitas.

Señoras jóvenes y bellas, entre las que están de días, recordaré al azar a Conchita Fernández Mederos de Plá, Conchita Casagrán de Río, Concha Galbis de Ortiz Casanova, Conchita Mejías de González del Real, Conchita Bosque de López Gobel, Conchita Granda de García, Conchita Viñas de Roldán, Conchita Alvarez Ruelland de la Vega, Conchita de Cárdenas de Sardiña, Conchita Grau de Valverde, Conchita Noroña de Interián, Conchita Chomat de Fernández de Castro, Conchita Valdivia de Santo Tomás, Conchita Martínez de Méndez, Conchita Cortés de González, Conchita Fernández Dávila de Sardiña, Conchita Fernández Longa de Giquel, Conchita Flores Estrada de Remírez, Conchita Catá viuda de Fernández Longoria...

Conchita Porres, joven y bella esposa del doctor Julio César Pineda, reputado cirujano.

Conchita Posada de Duarte y Concepción Zabala, esposa del doctor Estanislao A. Hermoso, quienes cumplen en esta fiesta el segundo aniversario de sus bodas.

María Angulo, dama de nuestra mejor sociedad. muy estimada y muy distinguida.

No recibirá.

Lo que traslado a sus amigas.

Tres jóvenes señoras, de las más bellas, de las más celebradas en la sociedad habanera, que son Conchita Martínez Pedro de Menocal, Conchita Masvidal de Carrillo y Conchita Morales de García Montes.

Conchita Bouza, interesante esposa del joven y querido doctor Marino López Blanco, a la que llegarán felicitaciones incontables de sus amigas.

No recibe, y así me apresuro a hacerlo público, la señora de López.

La gentil Bella Marante, esposa del señor Manuel María Santos y Toledo, Sub-Tesorero de la República.

Conchita Zaceta, bella esposa de Benito Esteban, Administrador de la Aduana del Mariel.

Pura de las Cuevas de Deetjen.

Airosa e interesante.

Conchita Marín de Sastre, Concepción Regalado viuda de Figueras y Concha Vilar de Nava y su angelical hija Conchita.

Concepción Castro, la respetable viuda de Cuevas, madre amantísima del joven Fernando de las Cuevas, editor de la Guía Social para el año 1927 que acaba de ponerse a la venta.

Continúa en la página SIETE

GRAN CAFE EUROPA

LA MEJOR DULCERIA Y REPOSTERIA DE LA REPUBLICA

Los más ricos **HELADOS y REFRESCOS** de todas clases. EL MEJOR **LUNCH**

VISITENOS

Para Comer BIEN "EUROPA"
" Refrescos— "EUROPA"
" Helados — "EUROPA"
" Dulces — "EUROPA"
" Pasteles — "EUROPA"
" Lunch — "EUROPA"

EL PAN DE HUEVO DE "EUROPA" es único en su clase.—Pruébelo.

PI Y MARGALL No. 59.—TELEF. A-2434

OZOMULSION

Suministra las fuerzas necesarias para ganar el juego.

De 21 hombres en un juego de football 17 de ellos tomaron la OZOMULSION con regularidad para mantenerse en buena condición.

Cuando un aumento de fuerzas es necesario la OZOMULSION que es un gran nutritivo es el mejor tónico.

La OZOMULSION que es la mejor emulsion de Aceite de Hígado de Bacalao de Noruega provee tanto al fuerte como al débil con un aumento de fuerzas.

La OZOMULSION dá potencia para patear la bola un poco más duro.

Y potencia para evitar enfermedades tales como catarros, toses, tuberculósis o enfermedades debilitantes.

La OZOMULSION es tan buena para los jóvenes como para los ancianos.

La OZOMULSION tiene suen sabor y además contiene más cantidad en cada frasco que las otras emulsiones

Empiece un frasco hoy y note que diferente se siente.

No hay otro tónico-alimento mejor para los convalecientes.

De venta en todas las farmacias en frascos grandes de 7 y 16 onzas.

OZOMULSION
Dá Carnes y Produce Energías

¡NO! ASMA
$1.20 -LOFAOL-
SARRÁ BUENAS FARMACIAS

NO SE QUEDE FIÑE.
~CREZCA FUERTE~
GLICEROFOSFATOS
SARRÁ BUENAS FARMACIAS

SEMANALMENTE RECIBIMOS NUEVOS MODELOS DE SOMBREROS Y GRANDES SURTIDOS

ES esta la mejor manera de mantener el interés en nuestro gran SALON DE SOMBREROS, de acuerdo con las necesidades de la refinada sociedad cubana, tan al tanto de las variaciones de la moda.

Véanse los últimos estilos recibidos. Y compárese la discreción de nuestros precios, siempre reducidos a límites de la más extremada consideración.

TRES DE LOS ULTIMOS MODELOS DE SOMBREROS DE FIELTRO

$5.00.—En legítimo fieltro. Tamaño mediano. Guarnecido por una banda de cinta de falla a dos tonos y pequeño ribete en el ala.
$6.50.—En fieltro taupé. Graciosa creación. Para usarse con vestidos de seda. Está combinado a dos matices y lleva un plisado de cinta gros-grain.
$6.75.—En finísimo velours, para toilettes de mucho vestir; adornado con artísticos trabajos de cinta de falle y ribete en el ala.

Modelos Franceses

(Creaciones)

Para gran vestir.

En terciopelo, satín de seda, piel de antílope, gros-grain, falla de seda, legítimo castor y malla de oro.

Suntuosos adornos de oro, tisú de plata, pompones, broches de fantasía, finos bordados, artísticos bieses.

Estilos boina, drapeados, turbantes, copa alta, etc...

OTROS ESTILOS

DESDE $3.25.—En fino terciopelo. Formas pequeñas, con detalles de cinta y alfileres de fantasía.

DESDE $5.50.—En terciopelo de seda. Bellos estilos; combinados con satín fulgurante y broches artísticos.

DESDE $2.25.—En fieltro francés; estilos propios para calle, adornados con cinta de falla. Colores de moda.

DESDE $2.95.—En fieltro suave. Graciosas formas, con trabajos de cinta de dos colores y ribetes en el ala.

DESDE $3.50.—En fino taupé, en los más nuevos colores, con artísticos plegados de cinta y pequeños detalles a dos matices.

Para Niñas

Gran surtido de nuevos estilos a precios muy reducidos.

EN FIELTRO

Estilos grandes, alones. Formas nuevas.

Finísimos colores.

DESDE $3.50

EN FIELTRO FRANCES

Estilos pequeños. Adornados con finos motivos bordados.

DESDE $2.50.

PARA LA CONFECCION DE SOMBREROS

FALLAS en todos los colores, gros-grain en gran surtido de tonos, tafetanes italianos y franceses, gran variedad en lamées, tisús brocados y Pompadour, terciopelos planchados de Lyon, terciopelos chiffón, terciopelo Liberty, pana francesa especial para esta clase de trabajos, peluchina francesa...

Cinta de falla, gros-grain y tafetán, lisa, la brada, pintada.
Cinta de metal en todas las combinaciones y estilos.
Piel legítima o de imitación.
Aplicaciones de piel y de seda en infinidad de combinaciones.
Boriones en todos los estilos.
Hebillas, pasadores, flechas, medallones, cabuchones, lazos de piedras, etc...
Pompones y adornos de plumas.
Flores y aplicaciones de terciopelo, seda... Guirnaldas, bandeaux de cuero y gamuza.
Fieltros en todos los colores y anchos.
Muselinas, creolinas y punto engomado.
Espartris por varas y en hojas de todos los gruesos.
Alambre forrado de algodón o seda en todos los gruesos y colores.
Brocados con dibujos especiales.
Etc. etc.....

LA INMACULADA CONCEPCION

Tiene usted tiempo todavía de hacer un buen regalo si apela al concurso de los ALMACENES FIN DE SIGLO.

La gran organización de esta casa, su sistema de departamentos especializados, su DEPARTAMENTO DE ARTICULOS PARA REGALOS, la variedad y modernidad de sus surtidos garantizan la más discreta selección de los obsequios.

Cuestión de muy pocos minutos. La etiqueta de esta casa de elegancias "da fé" de su buen gusto.

VIOLENTO CHOQUE DE DOS AUTOMOVILES EN MARIANAO

MARIANAO, Diciembre 7.—DIARIO, Habana.—Esta tarde cerca de las cinco, ocurrió un violento choque de automóviles en la curva de Barreto y Calzada de Puentes Grandes, teniendo que registrarse algunos heridos. La colisión fué entre el automovil número 498 de la matrícula de la Habana, manejado por Rafael Gumera Alvarez, vecino de H y 13, en el Vedado, natural de España y el auto sin chapa que guiaba el chauffeur Marcelino Canet, natural de Marianao, de 32 años de edad, con residencia en la calle Martí número 63.

En el Centro de Socorro de Marianao, fué asistido por el médico de guardia doctor Quadreny, el chauffeur Canet, a quien se le apreciaron lesiones de carácter grave.

También fué asistido en el propio Centro de Socorro otro individuo que acompañaba al ya mencionado Marcelino Canet, quien hubo de sufrir lesiones en el choque.

Según la impresión recogida en el lugar del hecho, así como las declaraciones formuladas ante el Sargento de la Policía de Marianao, señor Ramón de Lázaro, se afirma que el responsable del choque es el chauffeur Marcelino Canet, quien conducía su máquina a una velocidad vertiginosa, no pudiendo detenerla para evitar el peligro.

Corresponsal.

Cepillo Pro-phy-lac-tic

Llega a todas las partes de cada diente

EL cepillo Pro-phy-lac-tic ha sido proyectado y hecho científicamente para que limpie todas las partes de cada diente.

Las superficies del Pro-phy-lac-tic se amoldan a la boca. La forma de sierra cónica de sus cerdas penetra a los intersticios de la dentadura. La parte larga de las cerdas permite asear el lado posterior de los dientes así como a las muelas. Con el Pro-phy-lac-tic no se queda una sola parte de los dientes sin tocarla.

Fabricado en tres tamaños: Adultos, jóvenes y bebes. Con cerda dura, mediana y blanda. Siempre se vende en su cajita amarilla. Fíjese que la palabra Pro-phy-lac-tic (separada por guiones) aparezca en la caja y en el cepillo.

Representante para Cuba: Rodolfo Quintas
Manzana de Gómez núm. 211.—Habana

"Un diente limpio nunca se enferma" 489

M.E.C.D. 2016

CRONICA CATOLICA

MARIA INMACULADA. MOTIVO DE ESPERANZA PARA EL PUEBLO CATOLICO

"En medio de las penalidades por que está atravesando en estos momentos la Iglesia, y de las persecuciones que sufren no pocos de sus hijos, aparece como faro de esperanza María Santísima en el augusto misterio de su Inmaculada Concepción.

Siempre los católicos han esperado fundadamente desde la declaración de dogma tan simpático y consolador que había de traer él sobre la tierra copiosa lluvia de bendiciones y de salubérrimos frutos de vida eterna.

"Con esperanza muy cierta, dice el gran Pontífice Pío IX en su bula **Ineffabilis Deus**, y con muy segura confianza creemos que sucederá que la misma beatísima Virgen, que siendo tan hermosa y sin mancilla, quebrantó la cabeza venenosa de la serpiente, y trajo la salud a la tierra, y destruyó todas las herejías del mundo, querrá hacer con su patrocinio poderosísimo que la santa madre, la Iglesia Católica, florezca y resplandezca cada día más en toda gente y en todo lugar, quitando para ello y eliminando todos los errores, y que cada día reine más, extendiéndose de mar a mar hasta los confines de la tierra, y goce de toda paz, tranquilidad y libertad, para que los reos obtengan perdón, los enfermos salud, los pusilánimes vigor, los afligidos consuelo, los que peligran socorro, y los que están en el error, vuelvan a la senda de la verdad y de la justicia, disipando antes sus errores tenebrosos, y que no haya en la tierra sino un solo rebaño y un solo pastor; lo que esperamos, porque sabemos que ella es el elogio de los Profetas y de los Apóstoles... la fidelísima auxiliadora y poderosísima mediadora y conciliadora de todo el orbe delante de su Hijo, el ornamento y la hermosura de la Iglesia, y la que sacó al pueblo de todas las calamidades y nos libró a nosotros también de muchos peligros."

Iguales sentimientos de confianza manifestaba Pío X en su Carta encíclica. Después de hacerse cargo de las quejas de aquellos que se lamentan por no ver cumplida hasta entonces las esperanzas que recibieran acerca del próximo triunfo de la Iglesia, repréndelos como a hombres de poca fe, que no saben conocer las obras de Dios ni considerarlas a su verdadera luz. Y, enumerados algunos de los muchos beneficios concedidos por Dios mediante la bienhechora intercesión de la Sma. Virgen desde la definición dogmática de su Inmaculada Concepción, abriga el convencimiento de que la hora de nuestra salud están más cercana de cuanto hasta aquí creíamos y confía en que se puede repetir en breve: **El Señor ha hecho pedazos el cetro de los impíos. Toda la tierra está en silencio y en paz, y se huelga y regocija.** (Isaías, XIV, 5-7).

Y termina su carta con estos párrafos consoladores: "Cincuenta años ha, cuando Pío IX definió y proclamó dogma de fe el misterio de la Concepción Inmaculada de la Santísima Madre de Dios,viése, como ya hemos dicho, que un tesoro increíble de gracias celestiales se derramaba sobre la tierra, y aumentaba en todos la confianza en la virginal Madre de Dios, creció mucho la antigua religión de los pueblos.

"¿Impide, por ventura, algo el que nos prometamos para lo porvenir cosas mayores? Cierto es que nos encontramos en tiempo tan funesto que podemos aplicarnos aquella lamentación del Profeta: **No hay verdad, no hay misericordia, no hay conocimiento de Dios en la tierra. La maldición y la mentira, y el homicidio y el robo y el adulterio lo han inundado todo.** (Oseas IV,1,2).

"Pero sin embargo, en medio de este diluvio de males, a modo de iris se nos presenta ante los ojos la Virgen Santísima como árbitro de paz entre Dios y los hombres: **Pondré mi arco en las nubes, y será señal de alianza entre mí y la tierra** (Génesis, IX, 13). Aunque la tormenta se desencadene y se entenebrezca el cielo, no tiemble nadie. Viendo a María, Dios se aplacará y perdonará: **Mi arco estará en las nubes, y viéndolo me acordaré de la alianza sempiterna. Y ya no habrá más aguas del diluvio que destruyan todos los vivientes** (Génesus IX, 15, 16).

"Certísima, si confiamos, como es debido, en María Sntísima, sobre todo ahora que con más ardorosa piedad celebramos su Concepción Inmaculada, aun en estos tiempos conoceremos que es ella la misma Virgen potentísima que **con su planta virginal quebrantó la cabeza de la serpiente.** (Off. Imm. Concept. B. M. V.)".

¿Qué importa, pues, que en el día de hoy se levanten contra la Iglesia naciones amamantadas a los pechos de ella; que desde la cátedra, desde la tribuna, desde la prensa y desde los parlamentos, con una avenida siempre creciente de impiedad y de corrupción, griten como los antiguos Edomitas: **"Corramos a la lucha, destruyamos sus cimientos y no dejemos rastros de ella sobre la tierra?** ¿Qué importa que la mano sacrílega de la apostasía intente arrancarcar del corazón de los pueblos la fe en Jesucristo?

María aparece en el cielo de la Iglesia como señal segura de triunfo, sublime y arrobadora, cual nos la describe San Juan en el capítulo XII de su Apocalipsis, alentando todas las esperanzas cristianas y siendo siempre el esfuerzo y la protección".—De **Revista "Católica"**, Semanario Internacional Hispano-Americano, que en el Paso, Texas, U. S. A., publican los Padres de la Compañía de Jesús de la Asistencia de Norte-América.

COMO DEBEMOS CELEBRAR LA FIESTA DE LA INMACULADA CONCEPCION

Para celebrar dignamente esta fiesta conviene: 1o.—Considerarla como preparación al advenimiento de Nuestro Señor Jesucristo y como principio de la misericordia de Dios para con nosotros. 2o.—Recordar con ella que fuimos santificados por el Bautismo. 3o.—Pedid humildemente perdón a Dios de haber sido infieles a esta gracia. 4o.—Pedirle por intercesión de la Santísima Virgen María que nos haga más fieles en lo sucesivo.

IGLESIA PARROQUIAL DEL SANTO ANGEL

El día 3 del presente mes, festividad de San Francisco Javier, las Cofradías y Asociaciones Piadosas del templo del Santo Angel, han celebrado solemne función en honor a Monseñor Francisco Abascal, Párroco y Director de las mismas, en sus días.

Se ajustó al siguiente programa:

Exposición de Su Divina Majestad, Letanías al Sacratísimo Corazón de Jesús, Misa cantada, Comunión, bendición y reserva.

Asistieron el Apostolado de la Oración, Sección Adoradora Nocturna, Archicofradía de San José de la Montaña, Asociaciones de Nuestra Señora del Sagrado Corazón de Jesús, de la Caridad y de San Cayetano y las Escuelas Dominicales de niñas.

Estas presentaron a comulgar por vez primera a once niños y dos niños.

Fué la sorpresa más gratísima que en el día de su santo experimentó Mons. Francisco Abascal, como así se lo manifestó al recibir en el local de la Escuela Catequística, su afectuosa felicitación, al dirigirles la palabra como acción de gracias a la Comunión ofrecida, a su cariñosa felicitación a sus vítores.

Fueron obsequiados por Monseñor Abascal con el desayuno y objetos piadosos.

En la casa rectoral tuvo lugar la recepción de las Cofradías y Asociaciones antes mencionadas.

Se cambiaron entusiastas salutaciones.

Cada Asociación entregó un ramillete espiritual y un artístico obsequio.

Monseñor Abascal les mostró su agradecimiento en fervoroso discurso que fué muy aplaudido.

Monseñor Abascal, distribuyó estampas y medallas.

Los representantes de la Prensa fueron especialmente obsequiados por orden de Monseñor Abascal, por don Arturo Gómez, Archivero del templo, con dulces, tabacos y licores.

Muy agradecidos a la diferencia.

Monseñor Abascal recibió del Clero y fieles pruebas inequívocas de lo mucho que se le aprecia y distingue.

Respetuosamente reiteramos a Monseñor Abascal, nuestra felicitación.

APOSTOLADO DE LA ORACION DEL TEMPLO DEL CORAZON JESUS

Celebró el Apostolado de la Oración del templo del Corazón de Jesús el "Primer Viernes de mes", con los siguientes cultos:

Hora Santa.—El primer jueves a las dos de la tarde tuvo lugar el solemnísimo ejercicio de la Hora Santa en la cual predicó el Director del Apostolado, R. P Camilo García, S. G.

Precedió a la predicación, la estación, el Santo Rosario y piadoso ejercicio. Antes y después de la sagrada predicación la Capilla musical del templo, bajo la dirección del maestro Toribio Azpiazu, interpretó la parte musical.

Reservado el Santísimo Sacramento, se cantó el Himno Eucarístico de Sagastizabal.

MISA DE COMUNION GENERAL

El primer viernes a las 7 a. m. celebró la Misa de Comunión general, el R. P. Antonio Galán, Rector del Colegio de Belén, ayudado del Celador Gabriel Blanco.

Misa y Comunión fueron amenizadas por el organista del templo señor Toribio Azpiazu.

El banquete eucarístico fué numerosísimo.

Concurrieron muchos caballeros. Quiera el dulcísimo Corazón, hacer que los hombres reconozcan, que es un deber de amar y servir a Dios, nuestro Criador y Redentor.

Misa Cantada.—A las ocho, a. m. expuso el santísimo Sacramento el R. P. Camilo García, S. G., quien a continuación cantó la Santa Misa. Después del Santo Evangelio, explicó a los Celadores y socios del Apostolado, la "Intención por la cual les recomienda pedir el Sumo Pontífice, Su Santidad Pío XI.

He aquí esa intención y la oración que deben rezar durante el presente mes:

DICIEMBRE 1926

"Intención general aprobada y bendecida por **Su Santidad: Que sean respetados los derechos eternos de Dios y la realeza universal de Jesucristo en las leyes civiles.**

Oración por la Intención de este mes.

¡Oh Corazón Divino de Jesús! Por medio del Corazón Inmaculado de María Santísima os ofrezco las oraciones, obras y sufrimientos de este día para reparar las ofensas que se os hacen y por todas las intenciones por las cuales Vos os inmoláis continuamente en el altar. Os las ofrezco en especial para que sean respetados los derechos eternos de Dios y la realeza universal de Jesucristo en las leyes civiles.

Resolución apostólica.—En toda nuestra conducta de ciudadanos, proceder, ante todo, como ciudadanos cristianos".

La parte musical fué interpretada por la capilla musical del templo.

Solemne Trisagio.—El Santísimo Sacramento estuvo expuesto el Santísimo Sacramento a la pública adoración de los fieles, hasta las 6 y media de la tarde en que fué reservado.

A las 5 p. m., el hermano Celestino Durantez, S. J., dirigió el rezo de la estación y el Santo Rosario, cantándose a continuación por la capilla musical del templo el Trisagio a la Santísima Trinidad, terminado el cual se reservó a su Divina Majestad.

LAS CONGREGACIONES MARIANAS DE LA HABANA GANAN EL JUBILEO DEL AÑO SANTO

El sábado 6 del actual invitadas por la Congregación de Hijas de María del Externado del Sagrado Corazón de Jesús, ganaron el Jubileo Plenísimo del Año Santo las Congregaciones Marianas de la Habana.

El solemnísimo y conmovedor espectáculo religioso se ajustó al siguiente programa:

A las ocho de la mañana Misa de Comunión en la capilla del Externado del Colegio del Sagrado Corazón de Jesús.

Celebró la Misa el Director de la Congregación de las Hijas de María de Tejadillo, R. P. Jorge Camarero, S. J.

Misa y Comunión fueron amenizadas por la Scola Cantorum del Colegio y de la expresada Congregación.

A las nueve y media se dirigieron a la Santa Iglesia Catedral, que resultaba pequeña para tan numeroso concurso de piadosas Hijas de María.

Fueron recibidas por el señor Cura Vicario del Sagrario de la Catedral, R. P. Francisco Fernández del Moral y una Comisión de la Muy Ilustre Archicofradía del Santísimo Sacramento, establecida en la Santa Metropolitana Iglesia Catedral.

El Padre Camarero desde la Cátedra Sagrada, explica lo que es el Jubileo del Año Santo; las condiciones que deben llenarse para poderlo ganar, y la gracia otorgada por el Papa a petición de nuestro muy amado Prelado.

"El bondadoso Prelado que con tanto acierto rige los destinos de la Archidiócesis de San Cristóbal de la Habana, dice el P. Camarero, S. J., ha otorgado a las Congregaciones Marianas el "Privilegio" que le concedió Su Santidad, a virtud del cual con esta sola visita, váis a ganar el Jubileo del Año Santo, sin tener que practicar las cuatro visitas, que teníamos que llevar a cabo, de no disfrutar de la concesión Pontificia".

Pone en conocimiento de la concurrencia que el Prelado de la Arquidiócesis ganará el Jubileo del Año Santo, el 12 del actual (segundo domingo de mes) con las Ordenes Terceras, Archicofradías y Asociaciones, a las ocho de la mañana en la Santa Metropolitana Iglesia Catedral. El 19 (tercer domingo de mes) lo practicará a la misma hora con los caballeros. Los actos para ambos domingos son: Misa de Comunión general y Visita al Santísimo Sacramento.

Exhorta a concurrir haciendo presente que puede lucrarse dos veces: una en el favor de uno mismo y otra por las benditas almas del Purgatorio. De consiguiente, las que hoy lo ganáis, podéis volver a alcanzarlo el día 12.

Ruega muy encarecidamente a las Hijas de María, que laboren por alcanzar, que espiritualmente los hombres, concurran a ganar el Jubileo plenísimo del Año Santo.

Terminada la explicación, dirigió el rezo de la estación al Santísimo Sacramento. A está siguió la exposición del Santísimo Sacramento, bendición y reserva.

Ofició el R. P. Francisco Fernández del Moral, asistido del R. P. Jorge Camarero, S. J.

El Coro de las Hijas de María de Tejadillo, interpretó los Himnos litúrgicos y otros motetes, antes y después de la reserva.

A las diez y media, a. m., se inició el desfile, que concluyó a las once y media.

La Policía de la Primera Estación dirigió muy acertadamente el desfile de los centenares de automóviles, en que las Hijas de María viajaban.

Felicitamos a las Hijas de María de Tejadillo por el grandioso éxito alcanzado en la organización y dirección del acto piadosísimo de la práctica del Jubileo del Año Santo, por las Congregaciones Marianas de la Habana.

A LAS PROMOTORAS Y SOCIAS DE NUESTRA SEÑORA DE LOURDES, DE LA MERCED

"Repetir lo bueno, ha dicho un celebrado escritor, es mejor, mil veces mejor, que rebuscar lo nuevo; en conformidad con este aserto, voy yo a recordaros lo que os dije el mes pasado.

Hánmelo preguntado varias personas, por eso no carece tampoco de razón suficiente esta repetición.

El nuevo ejercicio de piedad, a Ntra. Sra. de Lourdes, que tanto fervor y entusiasmo ha despertado en los corazones que sinceramente aman a María, bajo tan simpático y milagroso título, y que compuesto, exprofeso, para ese acto, se distribuye gratuitamente, tiene lugar en su Santa Capilla, el día 11 de cada mes, después de la Misa de Comunión, 8 a. m., y antes de la Misa solemne, 9 a. m., ambas por los socios todos de la Ilustre Congregación.

Las Señoras Promotoras tienen el deber sagrado de arrastrar, con su ejemplo y con sus palabras, a todos los demás a tan piadosos y provechosos actos; si ellas, por razones y distingos, que no aceptará la Santísima Virgen, se quedan en sus casas por reprensible apatía ¿qué harán las demás?... suplico, pues, a todas sacudan el polvo de la pereza, y no nieguen a la Santísima Virgen el concurso de su cooperación, para el que ella les ha escogido; no dejen de asistir todas a la próxima Junta para saber cuántos son y con quién podemos contar, para celebrar solemnemente la gran fiesta que se avecina.

Como también hay Coros de Caballeros, el que lo desee, no tiene más que imponerse la Medalla-insignia, avisando en la Sacristía al Director, que les apuntará su nombre y domicilio, para que el Promotor les pase los correspondientes avisos de los actos piadosos: contribuyendo cada uno, con lo que pueda o quiera, pues a nadie se le obliga a nada.

Si algunos desean ensayar los cánticos pueden convenirse, o venir, el que quiera el jueves, día 9, a las diez y media a. m. ¡Pluguiera al cielo, tomasen parte todos los socios y amantes de María, en los sencillos y populares cantos religiosos, que tan dulcemente hablan al corazón cristiano!

El Director,

B. A."

CONGREGACION DE HIJAS DE MARIA DEL TEMPLO DEL CORAZON DE JESUS

Hoy a las 7 y media, a. m., Misa de Comunión general. A las 9 Misa solemne con sermón. A las 8 de la noche solemne procesión por las naves del templo.

OBRAS DE REPARACION EN REINA

El 6 del actual mes de Diciembre se han terminado las cuatro perforaciones de la bóveda, que eran urgentísimas para evitar que cayera en la iglesia la lluvia, escombros y polvo de la azotea central. Esta en "ochenta" metros cuadrados de superficie hay que hacerla de nuevo.

Se espera que para Navidad se hayan terminado las obras urgentísimas. Las de ornamentación que tanto se echan de menos para la hermosura de la incomparable torre, se harán cuando los donativos, único modo de reparar los daños causados por el terrible ciclón, sean suficientes para estos gastos.

Se aprovecha esta ocasión para agradecer a las personas que han contribuido con sus limosnas a las obras hechas. Estas fueron: **retirar los bloques caídos, extraer los escombros de la bóveda central y las cuatro vigas de hierro de mil libras de peso retorcidas por la fuerza expansiva de una de las torrecillas de 18 toneladas de peso, derribada por el huracán, colocación de las nuevas vigas en poderosos arquitrabes capaces de resistir la fuerza de percusión, que pudiera causar, no sólo una torrecilla sino la grandiosa torre del templo, y por último construir los ochenta metros de superficie de la azotea de la bóveda central.**

IGLESIA DE NUESTRA SEÑORA DE LA MERCED

Hoy grandiosa función de acción de gracias a Nuestra Señora de la

Continúa en la página VEINTITRES

HOY ES EL SANTO DE CONCHITA

Ella espera de usted un regalo que testimonie su afecto hacia ella. Los regalos que más se recuerdan son los que tienen el sello del buen gusto, de la originalidad. Nosotros especializamos en esta clase de regalos.

Venga a ver la colección incontable de objetos finos y nuevos propios para regalo.

SECCION OBSEQUIOS

EL DESEO

Galiano entre Virtudes y Animas. Teléfono A-9506

La faja es el estuche en que encerrará la novia sus gracias antes de ser ofrendadas y ese estuche no debe desmerecer en nada al valor de la joya que guarda. No hay una novia que no piense con tanta inquietud en la faja de boda como en el mismo traje, porque ella será en ese día de dichas y emociones como una coraza que guarde su pudor al despojarse de las blancas vestiduras; pero dejando adivinar las morbideces de sus formas que entonces más que nunca, desea que aparezcan impecables. Siendo a su vez, entre sus prendas interiores como un adorno primoroso que realce sus encantos. La novia que use la faja apropiada para acto tan s o l e m n e revelará su personalidad artística. Esta ha de ser como todo lo que la novia use, blanco como la pureza de sus sentimientos para el ser amado y ha de llevar también el símbolo de la inocencia; los deliciosos azahares.

La concepción artística del genial Farrés presenta con acierto irrefutable a una novia, linda como una flor de pétalos delicados y dos fajas para novias del magnífico fabricante Treo y que únicamente vende la casa de las fajas innumerables. EL DESEO.

Cerciórese de que está Vd. en "EL DESEO"

PARA ELLOS Y PARA ELLAS

Por la Doctora HERMINIA PLANAS

SECRETOS DE UNA PARISIENSE. CONOCETE A TI MISMA

Estimada amiga:

La razón por que en el grabado de la derecha el sombrero va bien sobre esa cabeza de cuello delgado, es que el sombrero termina puntiagudo con lo cual no hace tanto contraste como sucede con el de copa cuadrada del grabado pequeño.

Suya,

Leticia.

¿POR QUE TE VAS?

Juventud, juventud, ¿por qué te (marchas?
¿Por qué te vas, cuando otra pri- (mavera
trueca mi corazón en una hoguera
retadora de fríos y de escarchas?

En mi cinco sentidos, mas atentos
que nunca para amar todo lo ama- (ble,
se levantan con furia irrefrenable
las tempestades de los sentimientos.

A rocío y canción sabe mi vida
por ratага vernal estremecida;
y si tú, Juventud, ahora me das

—maduro, experto, agudo y anhe- (lante—
una visión más plena y penetrante,
dímelo, Juventud:
—¿Por qué te vas?

Emiliano Ramírez Angel

Preguntona de ojos verdes.

Mi dirección: Vedado, calle 15, número 468, entre 10 y 12.

Amatista.

Depende del modelo que elija. La muestra es de charmeuse. Según sea la hechura pudiera adornarlo con chiffón, bordados, encaje de seda y metálico, galón bordado en colores, flecos, etc. Ya le digo, depende del modelo y el destino que piense darle al vestido.

Cuchita.

Comprendo su pena. No es el primero que tiene una novia para entretenerse durante el tiempo de los estudios y luego que se ven con la carrera terminada, buscan a otra para casarse...

¡Son tantos!

Creo que le conviene mudarse cerca. De ese modo habrá menos excusa, si es que la quiere.

Puede que sea verdad que esté muy ocupado, pero me parece que ya perdió usted mucho tiempo con esa esperanza. El **debe formalizar las relaciones**, haciéndose representar por alguna persona mayor de su familia o por alguna persona de respeto. Trate de aclarar su situación y no siga perdiendo el tiempo y su juventud en esa incertidumbre.

Canosa.

No veo inconveniente en que se tiña de cualquier color, pero a su tipo le iría bien el castaño claro. Es uno de los tonos de la tintura "Eau de Henna", que más se vende. Como el castaño oscuro y el negro. Para lo cual no necesita mandar muestra de cabello. En "El Encanto", departamento de perfumería, puede pedir con confianza la tintura "Eau de Henna" que es buena. Fíjese en la etiqueta para evitar equivocación. El frasco vale: $4-50 y 50 centavos de expreso, si han de mandarlo.

Futura mamá.

Compre el "Libro de las Madres". de Salazar, o "Nuestro Hijo". Son dos obritas muy interesantes para una mamá joven, sin experiencia.

La Gimnasia, por Agüera, es admirable.

En la "Académica", Prado 93, bajos de Pavret. Teléfono A-9421.

Exquisita.

Nada más agradable que un estuche de perfumería fina. En la "Casa Wilson", Obispo 52, encontrará la última palabra en perfumes. Teléfono A-2293. Llame y pregunte los nombres y los precios.

En trajetas elegantes para felicitar en Páscuas y Año Nuevo, tienen preciosidades.

Adelita.

Tíñalo con **Sunset**. Es muy fácil siguiendo fielmente las indicaciones en castellano, que lleva cada pastilla. Vale: 20 centavos cada una y alcanza perfectamente. El colorante **Sunset** puede pedirlo en cualquier tienda conocida y boticas.

PERSONALIDAD

La cordialidad de las relaciones entre jefes y empleados, el mejor trabajo de éstos y la más sólida base que pueda darse a un negocio, se consigue por medio de la personalidad.

La personalidad es el principal factor en la consolidación de un negocio, porque el poder o magnetismo personal es una de las más poderosas fuerzas que existen.

Los hombres que más éxito han tenido son aquellos que han dejado irradiar sus poderosas personalidades a través de las enormes estructuras comerciales que han sabido crear.

Su política, sus métodos, toda su manera de ser personal fué impresa como un sello característico en todo el negocio, y de esa manera, su propio magnetismo personal vino a ser a manera de instrumento unificador de la manera de ser de todos sus empleados y de los modos de atraer clientes.

Y este "oculto poder" es lo que hace que en esos grandes establecimientos cada hombre contribuya al éxito general del negocio y al mejor desempeño de la labor particular que le haya sido encomendada, "con lo mejor que haya en él", de la mejor manera que le sea posible.

Y el hombre que puede obtener de sus empleados sus mejores y más grandes esfuerzos individuales, el que sabe hacerse dueño de la lealtad de todos los hombres que tiene a sus órdenes, es el que gana, el que triunfa, porque una gran maquinaria es tanto más perfecta a medida que todas sus piezas—hasta la rueda más insignificante y el eslabón más pequeño—trabajan y se mueven al unísono y con la menor fricción posible.

COCINERA AFICIONADA

Le copio varias recetas para cocinar la langosta.

Celebraré que el plato le quede muy sabroso.

LANGOSTA A LA ORIENTAL

Escójase la langosta y límpiese de la cáscara y la coja; pártase en ruedas y sazónese bien, luego se hace un guiso con trufas, champiñones, almejas y ostiones y se echa en el fondo de una fuente, la cual se rodea de mayonesa, echando las ruedas de la langosta sobre el guiso y unas rebanadas de huevos cocidos.

LANGOSTA A LA PARISIENSE

Póngase a cocinar las langostas con agua, vino blanco, legumbres, especias y yerbas aromáticas y déjense enfriar, luego se cortan en ruedas las masas y en una cacerola plana se ponen, echándole por encima mantequilla, las legumbres en que se cocinaron, vino de Madera, pimienta y zumo de limón, dejándose a fuego lento hasta que se haya embebido parte de la salsa.

LANGOSTA A LA PORTUGUESA

Se pone a cocinar la langosta y una vez cocida, después que se ha enfriado se le quita la cáscara y la carne se corta en tiritas, rehogándose después en una salsa de aceite, media docena de dientes de ajos, una cebolla cortada en ruedas, dos tomates y tres pimientos cortados en trozos, añadiéndole sal, pimienta, zumo de naranja agria, vinagre y agua, dejándose hervir una hora.

M.E.C.D. 2016

VIBOREÑAS

LOMA TENNIS

DESPUES DE LA EXCURSION

Complacidísimos han regresado los muchachos del Loma Tennis de su viaje a la bella ciudad de Cárdenas, a donde fueron invitados por el simpático Club Deportivo de esa localidad.

Desde su llegada a Cárdenas viéronse los lomistas colmados de atenciones, tanto del presidente como de los demás directivos del Club Deportivo, que los acompañaron hasta el confortable Hotel Europa donde se hospedaron.

Una vez instalados en el hotel, se dirigieron al Club Deportivo para celebrar el primer juego de basket, alcanzando la victoria después de reñido encuentro los cardenenses.

Esa noche, en el tennis de señoritas, sociedad que es orgullo de Cárdenas, asistieron como invitados de honor al gran baile que se ofreció al señor Humberto Villa, el alcalde ideal, como han dado en llamarle a la primera autoridad municipal de aquel término.

El domingo por la mañana, dedicáronse a pasear por la ciudad y visitar el Museo.

Después de almuerzo tuvieron baile en la residencia del señor Mario Elgarresta. En esta fiesta, a solicitud de sus compañeros, Duarte, el joven y admirable pianista, tocó, como sé sabe hacerlo, al igual que el Son de nuestro querido Club.

En el Club Deportivo se efectuaron, a las tres, los matchs de tenis entre Miguel Angel Fernández y Cesáreo García Vidal, del Loma, y Patricio Obregón y Portell-Vilá, del Deportivo.

A las cinco volvieron a tener baile y esta vez en el Europa, haciendo en él una parodia muy simpática los lomistas Reguera y Amenábar, ofreciendo exhibiciones de Charleston Benito Fernández.

Por la noche se reanudó el juego de basket, ganando los lomistas y por último se les brindó en el hotel un champagne de honor por el Club Deportivo, dando las gracias en nombre de los excursionistas Cuco del Real, que lo mismo que sus compañeros regresó gratamente impresionado.

Y ya en el Loma, suenan con entusiasmo los nombres de Díaz de Bilbao, de Bebito León y de la señora Ferrer, propietaria del Europa, a quienes, como a los demás, están todos altamente agradecidos.

Al tiempo en que Víctor Echevarría me pedía como complemento de la información que tan exacta me trajo, un elogio para las bellas y graciosas cardenenses, nos interrumpe Guzmán, nuestro decidido y entusiasta presidente, para darnos conocimiento del nombramiento de tres nuevos directivos.

Son ellos Miguel Adolfo García, que tendrá desde ahora en adelante a su cargo las fiestas; Frank Collado, que se ocupará de lo relacionado al tennis y el doctor Roberto Avellanal.

El domingo habrá recibo mensual, pospuesto para ese día en lugar del sábado que es como corresponde, en atención a un grupo que vendrá de Cárdenas, invitado por un telegrama que se les pasó anteanoche.

Orestes del Castillo.

LE DIO UNA BOFETADA

En el centro de socorros fué asistida Margarita Rodríguez, de la Habana, de 24 años y vecina de Zanja No. 128 letra A, de hiperhemia traumática en la región geniana derecha, la que le produjo un individuo al que solo conoce por el nombre de José Mata, porque le prohibió entrar en su domicilio y éste le dió una bofetada.

Vea Nuestros Modelos

Para vestir elegante es necesario, señora, que vea nuestros lindos modelos para calle y fiestas. Siempre ofrece la última novedad.

"TRIANON"

Negro combinado con charol jaspeado a $6.00.

HERMANOS ALVAREZ
NEPTUNO Y SAN NICOLAS
TELEFONO A-7004

$7.50

Las más lindas y nuevas combinaciones a base de charol y pieles de colores: charol y gris, charol y rojo charol y reptil (varios tonos) y charol solo. Nada igual ni parecido.

Desde $7.50. Vea nuestras vitrinas y compare. Gratis se envía el catálogo ilustrado.

LA GRANADA
PELETERIA DE LUXE
OBISPO Y CUBA — MERCADAL Y CO — HABANA

1d 8

ACEITE KABUL
RESTAURADOR DE JUVENTUD

Las canas que hacen viejo, huyen ante ACEITE KABUL, que se unta con las manos y no las mancha. No pinta, es restaurador del cabello, al que devuelve su negro intenso y brillo natural.

SE VENDE EN SEDERIAS Y BOTICAS

HABANERAS

Viene de la página CINCO

Concha Centeno, esposa del distinguido doctor Guillermo Rosado, y la mayor de sus hijas, Conchita Rosado, muy graciosa.

Concepción Boloña, la buena y sufrida Coralia, que allá, en su apartado albergue de Guanabacoa, dedica todos sus afanes al cuidado de la pobre hija Terina.

Un ejemplo su vida.

Llena de largos sacrificios.

Conchita Rodríguez, distinguida esposa de un compañero de redacción tan querido como Fernando Rivero, Don Fernando, el cronista siempre ameno y siempre leído.

Conchita Rubio de Martínez y su encantadora hija Conchita.

Concha Campos de De Beche.

Gentil e interesante.

Y una ausente, la distinguida dama Concepción Escardó de Freyre y su hija Conchita, que están próximas a regresar de París.

Señoritas.

¡Cuántas las que están de días!

En primer término, Conchita Johanet, flor de espiritualidad, gracia y belleza.

Pura Nazábal, encantadora cienfueguera, a la que felicito especialmente.

María Conchita Madrazo.

Lindísima!

Concepción Bernal y Lines, que ha elegido la fecha de su santo para su boda con el joven doctor Ricardo Moré y Vallhonrat, a las nueve y media de la noche, en la Iglesia del Carmen.

Conchita Docampo Novo, vecinita del Reparto La Sierra, muy graciosa.

Conchita González López, la bella Conchita, para la que habrá hoy congratulaciones y halagos.

Pura Hoyos.

Pura Ichaso.

Una ausente, Conchita Gallardo, que se encuentra desde los comienzos del verano en Europa.

Conchita Cardona.

Muy graciosa y muy bonita.

En su nombre y por especial encargo diré a sus amigas que no podrá recibir.

Conchita Díaz de Villegas, Conchita Vaillart, Conchita Saint Martín, Conchita Fernández Póo, Conchita Ledón y Luque, Conchita Ruiz y Sandoval, Conchita Sigarroa, Conchita Jiménez, Concepción Vilas, Conchita Díaz Garaigorta y María de la Concepción López Goldarás.

Conchita Andreu.

Una camagüeyana muy bonita.

Conchita Boada, Conchita Desvernine y Conchita García Montes, tan encantadoras las tres.

Conchita de la Concepción, Conchita Rodríguez, Concepción Caramés, Conchita Becí, Conchita Hidalgo, Conchita Malavert, Conchita Tamayo, Concepción Carbonell, Pura Brito, Conchita Ramírez, Conchita O'Farrill, Conchita González y Vargas Machuca, Concha Larrazábal, Conchita Batlé, Conchita Vasallo, Conchita García, Conchita Romero, Conchita Figueras, Conchita Ramírez Brito, Conchita Estrada, Conchita Palma, Conchita Quintana, Conchita Puig, Concha Pintado, Pura Santiesteban, Concha Santamarina y Conchita Soto y Fernández.

Conchita Vivanco Zayas, Conchita Chaple y una linda camagüeyana, Conchita Gómez.

Conchita Polhamus y Fernández, Conchita Hernández y Bonfante y Conchita García de la Torre.

Conchita Pagés, mi buena amiga Conchita, a la que felicito especialmente.

Conchita Carneado, Conchita Concepción y Berenguer y la lindísima Cuquita Carballido.

Conchita Guiral, Conchita Rey, Conchita Dionis, Conchita Pérez y Moreno, Conchita Figueroa, Conchita Martínez Cruz, Conchita Arias y Conchita Villageliú.

Gilda María de la Concepción, linda hija del señor Raúl Roa y su bella esposa, María Luisa García.

Conchita Blanco, interesante profesor de piano, que cuenta entre sus discípulas muchas y distinguidas señoritas del mundo habanero.

No recibirá.

Lo que comunico a sus amigas.

Aprovecharé para decir que Conchita Blanco tomará parte como solista en el concierto del 9 de enero de la Orquesta Filarmónica.

Conchita García.

Muy graciosa y muy bonita.

Y ya, por último, la linda Conchita Giberga, que no podrá recibir por su luto.

¡A todas felicidades!

Continúa en la página NUEVE

"EL SIGLO"
MUEBLES DE ARTE

Novedades en Lámparas y objetos para regalos.
Visítenos e impóngase de nuestros bajos precios.

O'REILLY Y HABANA
Teléfono A-6135.

Nuevas Remesas

Diariamente nos llegan remesas de incontables novedades, procedentes de los principales mercados de Europa. Preciosidades en artículos de plata, cristal, esmalte, porcelana, bronce, mueblecitos de fantasía, lámparas de todas clases, y primores en objetos para regalos. Si hoy tiene usted que obsequiar a alguna Concha, no deje de visitarnos, que tenemos, dentro de cualquier presupuesto, lo que más ha de agradarle por su belleza, arte y distinción.

La Casa Quintana
LA CASA DE LOS REGALOS

Durante Esta Semana

El grande interés que siempre ofrece "LA CASA GRANDE" se verá acrecentado con las siguientes

La Casa Grande
ANGONES Y COMPAÑIA
S. RAFAEL Y GALIANO

Tres Sensacionales Ofertas

PARA NIÑOS

MEDIAS DE SPORT, en magnífica calidad, de color entero, con puño escocés muy bonitas, a 45 cts.

Entre el interesante y variado surtido de nuestro Departamento de Perfumería, hallará usted los productos

ELIZABETH ARDEN

que constituyen el más perfecto tratamiento de belleza.

PARA SEÑORAS

MEDIAS DE SEDA, en diversas marcas, entre ellas la tan celebrada "Kayser", de gran duración, en colores de moda, a $1.55

PARA CABALLEROS

CALCETINES de hilo puro y de seda pura, en diversos estilos y surtido completo de colores, todos de novedad, a 62 cts.

CREPE MONGOL "CASA GRANDE"

Es una tela que ha de agradar a usted sobremanera. Tanto por su calidad como por el colorido. Le recomendamos que la vea en su primera visita a la "CASA GRANDE".

La Casa Grande — Habana

CALCETINES PARA NIÑOS

NUESTRO OBSEQUIO DE PASCUAS PARA SUS NIÑOS

Todos los años por esta época vendemos una enorme cantidad de CALCETINES PARA NIÑOS. Este año, que contamos con un inmenso surtido que se acaba de recibir, hemos decidido, en obsequio al público, hacer una rebaja general en todos los estilos de CALCETINES PARA NIÑOS.

LOS CALCETINES DE 40, 45 Y 50 CENTAVOS LOS VENDEREMOS MIENTRAS DURE EL MES Y LA EXISTENCIA AL REBAJADISIMO PRECIO DE

20 CTS. PAR

A 8 centavos, calcetines muy fuertes en color entero.
A 10 centavos, calcetines blancos y de color, con puño.
A 15 centavos, calcetines finísimos en todos los colores.
A 18 centavos, calcetines lisos y calados.
A 19 centavos, calcetines blancos con puño de fantasía.
A 20 centavos, calcetines de conchita con puño de color.
A 25, 30 y 35 centavos, calcetines de olán con conchita en todos los colores.

TENEMOS TODAS LAS TALLAS

Medias para Niña ¾ — EN GRAN VARIEDAD DE CLASES A 25, 30, 40, 50, 60, 75 CENTAVOS Y 1 PESO

Medias Patente . . . — GARANTIZADAS A 18, 20, 30 y 50 Cts.

LA ISLA DE CUBA
LA CASA MAS POPULAR. LA QUE MAS BARATO VENDE
MONTE 55

1d 8

Mlle. Mathilde Cumont

VESTIDOS DE MAÑANA, TARDE y NOCHE, modelos de Patou, Jenny, Philippe et Gaston, Prémet y otros, últimas creaciones lanzadas al mundo elegante por los magos de la moda.

LOS SOMBREROS DE TERCIOPELO, FIELTRO y TAUPE, esta temporada, constituyen la última expresión del chic parisienne.

ROPA INTERIOR DE HILO finísima, la mejor que se fabrica para las novias elegantes, de gusto exquisito.
BOLSAS DE MANO muy originales y ARTICULOS PARA REGALOS, especiales para estas casas.

Prado 88 y 96

AVISO

Las personas que tengan objetos empeñados en la NUEVA MINA de BERNAZA No. 8 y estén atrasados del pago de intereses pueden pasar a pagar los citados intereses o rescatarlos antes del día 13 de Diciembre de este año, pues en dicha fecha se sacarán a subasta pública.

Bahamonde y Fernández S. en C.

12248 — 8 y 10

BOMBILLOS
ESMERILADOS INTERIORMENTE
EDISON MAZDA
Pidalos

E. P. D.

EL SEÑOR

RAFAEL FERNANDEZ GALZADILLA

HA FALLECIDO

Y dispuesto su entierro para las 4 de la tarde de hoy, sus padres, de por sí en representación de los demás familiares, ruegan a las personas de su amistad, se sirvan concurrir a la casa mortuoria, Luyanó 86, para acompañar el cadáver hasta el Cementerio de Colón, favor que agradecerán eternamente.

Habana, 8 de Diciembre de 1926.

Bernardo Fernández Ayala; Pilar Calzadilla de Fernández.

P. 629-1 d-8.

MARTINEZ

La gran peluquería de señoras y niños sigue seleccionada por la gran elité habanera.

Los cortes de melena y ondulados de esta casa llevan esa distinción y elegancia que los hacen inconfundibles.

Unicos representantes de los afamados productos "Misterio".

Recibimos consultas del interior.

PELUQUERIA MARTINEZ
CIRIA E HIJOS (SUCESORES)
Neptuno 81. Teléfono: A-5039.

NOTAS PERSONALES

Hoy día de la Purísima Concepción celebra su onomástico una gentil muchacha, Conchita del Río, hija del señor del Río, uno de nuestros más antiguos suscriptores.

Conchita, como cariñosamente le llaman todas sus amistades, es una interesante y linda señorita, que cuenta en esta sociedad con innumerables simpatías.

Muchas felicidades le deseamos en el día de su santo.

AGRADECE LAS FELICITACIONES

El señor Saínz de la Peña, cónsul de Cuba en Montreal, Canadá, nos ruega que, por este medio, hagamos llegar a cuantas personas le han felicitado por los trabajos publicados en la edición especial del Boletín de la Cámara de Comercio de Cuba, su agradecimiento más cordial.

Queda complacido.

LA ESCUELA DEL HOGAR
de la Habana

prepara deliciosos platos en los cuales usa

Quaker Oats

Pudín de Quaker

Ingredientes:

10 cucharadas de Quaker
4 onzas de almendras
4 onzas de pasas
250 gramos de leche
½ libra de azúcar
1 cucharada de mantequilla
3 huevos

Manera de proceder:

SE mezcla la leche y el Quaker, se le agrega la mantequilla, luego los huevos ligeramente batidos, la media libra de azúcar, las pasas sin semillas y las almendras picadas, se vierte en baño de María untado de mantequilla y se lleva al horno. Se conoce que está cuando se le introduce un cuchillo y sale seco o se desprende del molde.

NOTA: Este, como todo pudín, se cocina lo mismo al baño de María, que en un molde en el horno.

IMPORTANTE:

Folleto con todas las recetas de cocina preparadas por la misma escuela será enviado al solicitarlo de:

W. B. FAIR CO.
(P. O. Box 503)
Marta Abreu 39, Habana

207

DIGESTIVO GRAVI
CURA DISPEPSIA ACIDA
ACEDIAS, LLENURAS, BILIOSIDAD
HIPERCLORHIDIA, GASTRALGIAS, ERUPTOS AGRIOS.

M.E.C.D. 2016

La Moda en Paris

POR PAULINA DE LACALLE

PARIS, 22 de Octubre.

Queridas lectoras: Mi tarea de cronista se me hace hoy cruelmente dura. Heme aquí con el ánimo altamente apenado por las desoladoras noticias que empiezan a recibirse de los estragos causados en esa bendita y querida tierra por el último ras de mar que ha llevado lágrimas y ruina a tantos hogares. Yo no quisiera hablar hoy de modas. Yo quisiera poder dar libre curso a los sentimientos que embargan mi alma; deciros cuán profundamente me ha afectado tan terrible desgracia, como simpatiza mi espíritu con vuestro dolor, cuanta es mi ansiedad por conocer detalles de la catástrofe y cuán grande es mi impaciencia por tener noticia de algunos familiares y de tantas y tan queridas amigas como tengo en esa Isla! Sin embargo tengo que refrenar estos sentimientos y cumplir con el deber de daros la información a que estoy obligada.

EN LAS CARRERAS

Parece que la moda no quiere hacer sus revelaciones, como antes acostumbraba a hacerlo, en las carreras. Este año no se ven en los Hipódromos los modelos sensacionales que en temporadas anteriores se presentaban en ellos para desde allí iniciar revoluciones en el campo de la alta costura.

Cada día esperamos que tendremos la suerte de ver algo sensacional; pero los días pasan dejándonos una sensación de desilusión por no haber visto ninguna de esas atrevidas excentricidades o artítsicas y sensacionales creaciones que a tantas veces se han admirado en las carreras y que han dado lugar a tantas nuevas fases de la moda. Esta temporada casi no vemos otra cosa que abrigos negros. Si de vez en cuando no entreviéramos aquí o allá algunas toilettes cuyas líneas elegantes denuncian la creación de alguna gran casa de costura, llegaríamos a aburrirnos de la monotonía imperante. Diríase que la inmensa mayoría de las concurerntes a esta temporada de Otoño han extremado tanto la nota de sencillez que han caído en la vulgaridad de la uniformidad. Está bien ser sencillo, sobre todo en los tiempos de dificultades económicas por que actualmente atraviesa Francia; pero yo entiendo que la monotonía uniformidad no tiene excusa dentro del buen gusto. Menos mal que la alta costura muestra la delicadeza de su arte en el elegante corte de sus abrigos y en el exquisito gusto que preside la combinación de las pieles con los ricos terciopelos, los señoriales rasos o los hermosos tejidos de lana. Sin embargo son muchos los que lamnetan el que la línea recta predomine sobre las demás cuando la costura tiene tantos buenos artistas y dispone de tantos recursos para hacer cosas más lindas dentro de la armónica belleza de las líneas más o menos contorneadas.

Son muchos también los críticos de la moda que empiezan a censurar la extremada sencilelz y simplicidad de los sombreros femeninos y que abominan del excesivo favor de que disfruta el sombrero de fieltro sin adornos. El crítico de modas del aristocrático diario "Le Fígaro", ha llegado a decir que los sombreros masculinos parecen llenos de fantasía y originalidad al lado de la mayor parte de los sombreros femeninos y agrega que una moda que no se renueva muere pronto, por lo que las casas de modas lamentarán antes de mucho el haber hecho tan completo abandono de los infinitos adornos en que se manifestaban los grandes encantos de la moda parisina.

Como antes os digo en las carreras no se vé otra cosa que abrigos y de éstos la mayoría negros.

El último día que fuí a Longchamps tomé nota de las toilettes que llevaban gran número de damas de la aristocracia y alta sociedad de París y a continuación transcribo mis notas como demostración de lo que antes digo.

Impermeable gris claro. Sombero drapeado en gros-grain verde almendra. Renard plateado.

Abrigo de paño color tabaco claro. Sombrero drapeado de terciopelo negro con bandas de terciopelo color tabaco.

Impermeable de badana; sombrero de fieltro negro con fantasía en heron gris.

Abrigo redingote de paño grueso negro con pequeño fieltro gris.

Ensamble verde Veronesa, abrigo de paño con cuello de Kolinski. Fieltro topé del mismo tono.

Abrigo de paño amazona negro bordado por ancha banda de nútria; pequeño fieltro topé.

Abrigo en terciopelo de lana color pizarra, adorno nutrai. Sombrero de fieltro drapeado color violeta.

Ensamblea gris ramier (paloma campesina) abrigo largo de terciopelo de lana con cuello de renard gris. Sombrero de feiltro gris adornado con una banda de gros-grain.

Abrigo paño amazona negro con ancha banda de astracán negro; sombrero de terciopelo negro drapeado.

Otro abrigo de paño amazona negro con bandas de kavakul, sombrerito de terciopelo negro.

Abrigo de paño verde; sombrerito verde almendra drapeado en forma turbante muy ceñido a la cabeza.

Abrigo de raso negro pespunteado, sombrero de terciopelo negro.

Impermeable azul; sombrero de fieltro gris drapeado.

Abrigo de raso negro. Guarnecido con renard negro.

Ensamble de beige castor. Abrigo de terciopelo con el cuello y una banda en el frente de piel de castor. Sombrerito del mismo terciopelo con pespuntes y una cinta de gros-grain.

Abrigo de paño negro con cuello muy voluminoso y grandes puños de petit-gris. Sombrerito de topé negro.

Abrigo paño amazona negro con banda de Skungs. Canotier de terciopelo negro.

Abrigo paño amazona color marrón con cuello de lince. Pequeño fieltro marrón.

Abrigo de paño negro guarnecido de astracán negro. Sombrero topé negro.

Abrigo de paño amazona negro con un gran cuello de lince, guarniciones de la misma piel. Sombrerito de topé negro con un aigrette de herón del mismo color.

Abrigo de paño negro adornado de ranard negro. Sombrero de topé negro con casco abollado irregularmente.

Ensamble azul cobalto con gran guarnición de lince. Sombrero de fieltro del mismo tono que el abrigo.

PAULINA.

Nota: Dirigid vuestras consultas sobre modas a:

Madame Paulina de Lacalle. 35, Rue de Lyon, Paris, (12e.)

El franqueo para Francia es de 5 centavos.

TRIBUTO DE ADMIRACION Y RESPETO......

Viene de la PRIMERA página

de Fidias, bronce de los Termópidas artesonado del Partenón, filigranas de Pinyx, florilegios de Atenas, y los joyeles del amanecer inextinguido de los años de Pericles. Italia nos dió la tabla sagrada de las leyes, la llama perenne de su arte en cuadros de Leonardo y Rafael, frescos de la Capilla Sixtina y oropeles del Quirinal. Francia no sentregó la antorcha con que se iluminaron, en hora perdurable para el espíritu humano, los creadores de los Derechos del Hombre, la pluma de Víctor Hugo, el peñasco de Santa Elena donde Napoleón meditara sobre la marcha de su época, trozos del monumento en que duermen sus hombres perilustres y granito de la Catedral de Reims. España nos honró con los restos sagrados de Numancia, los trofeos de Zaragoza, la lira de los Poetas que cantaron el Dos de Mayo y fragmentos de las Carabelas, que atravesando los mares insondables, los abismos sin luz, dieron al Planeta sociedades y puepueblos. Alemania nos dió cristales de Sajonia y las glorias de las tragedias de Gohete. Suiza, Bélgica, Inglaterra, Rumanía, Austria, Checo Slovaquia, Rusia, lo más granado de sus artes, y los más exquisito de sus espíritus, y volamos, a América, la tierra infinitamente fecunda y eternamente joven, que como novia primorosa, abre a la humanidad, sus brazos portentosos. Estados Unidos nos dieron la campana de Filadelfia que anunció al Planeta el inicio de la más grande democracia, la más destacada cima de las Rocallosas y las sirtes más nutridas del Niágara ondulante. América del Sur, los tesoros de su Amazonas, los tayudos picachos milenarios de sus Andes, millares de Cóndores egregios y los arsenales milenarios de sus pampas. América Central la hermosura de sus montañas y el panorama de sus sierras y sus ríos, y lápidas de la tumba de Rubén. México el milagro de pedrerías del imperio de Monctezuma, y los fulgores de su civilización actual. Las Antillas, las reliquias de sus dioses, los sables, las insignias, as banderas, las cruces, los escudos los trofeos que usaron sus libertadores, y, con todos estos elementos de primaveras, de luces, de idealismos, de solemnidades, de ritos, de conmemoraciones, de honores y de magnitudes, regresamos, trémulos y contentos, a la isla fragante y sonora a quien el destino quiso colocar, como para predecir sus destinos fabulosos fuera del conjunto del Continente a manera de nuevo centinela de Pompeya o de mágica resurrección de Phalas Atenea, que a todos señalara su rumbo y sus caminos cardinales. Convocamos, entonces, por indicación de Washington, Bolivar, Céspedes, Agramonte, Máximo Gómez y Martí, a Oriente, Camagüey, Santa Clara, Matanzas, Pinar del Río y Habana, testigos valerosos y asombrados del paso del Héroe por la tierra y escenario a donde su espada, que quebraba al mismo tiempo eslabones de cadenas y rayos de sol, había trazado los surcos imperecederos del Derecho y las pilastras en que la libertad de una Nación había de levantarse, le dimos cuenta de cómo todas las naciones del Universo contribuían a la ofrenda que el más saliente capitán de América merecía, reclamamos para los poetas el prestigio único e insigne de cantar a los héroes, y el monumento que erigimos a su memoria, sobre la extensión de la tierra y las fulguraciones de lo azul, era a veces, como si quisiera simbolizar las cinco letras que constituye nel apellido de Maceo, o cinco alminares donde las campanas de la Fama pregonaban la valentía de nuestros soldados, o cinco pilastras de oro a donde la noche no llegaba ni el sol dejaba de envolverlas con sus melenas flotadoras, o cinco montañas de perlas y rubíes que hablaban al mundo de los primores y gallardías de Cuba soberana, mientras el nombre de su Lugarteniente florecía en todos los labios y se encendía en todos los corazones, y entre centelleos de auroras y poemas de insólitos amores, vibraba, de nuevo, echada al aire, la campana inmortal de la Demajagua, y se alzaba, esplendorosa, la bandera de Baire triunfadora!..

COMO ERA MACEO

—¿Cómo era, señores, cómo era, Antonio Maceo? De figura apuesta, robusto como un antiguo gladiador, firme en el andar y más firme en el dirigir, chispeante la aguileña mirada como hecha para mirar sobre la cima y la victoria, ancha la frente como para que relampagueara en ella las cárdenas rúbricas del triunfo, poblado el intenso bigote, erguida y señoril la genial cabeza pensadora, respetuoso de los demás, parco en el hablar, atrayente por la limpieza de sus vestidos y la corrección y la elegancia de sus gestos, comunicativo, en lo posible, como podía serlo un hombre sobre cuyos hombros gravitaran responsabilidades hondas, amigo de lecturas, enamorado fervoroso de las mujeres más que de la fama misma, ejemplar en todos sus actos, consecuente hasta tolerar que su hermano José, a quien dejaba solo cuando fumaba, porque le molestaba el humo, le dijese: "pareces hecho para andar entre doncellas", bueno hasta no permitir que en su presencia se matase a un insecto, desprovisto de toda clase de vicio (prohibió en la guerra el uso del alcohol y del tabaco), de superior inteligencia natural, con un poder asimilativo sorprendente, de voluntad férrea y constructora, íntegro, honorable, equilibrado, sereno, dominador de todas sus pasiones, conocedor de hombres, en su indestructible, multiforme personalidad se fundían y compendiaban las virtudes del hombre privado y las excelencias del hombre pblico. A través de sus peregrinaciones no hay una mancha; a través de su azarosa existencia no hay un baldón. Si queréis precisar su valía, si queréis precisar cuanto era, pensad que fué uno de los pocos guerreros cubanos en quien la ajena envidia no pudo extender sus garras, ni la intriga humana, ¡siempre creciente y siempre demoledora! pudo ensombrecerlo y empequeñecerlo colocándolo entre el marco de sus enanas prominencias. Preguntadle a sus soldados, y con lágrimas en los ojos evocarán la figura gloriosa de su General. Preguntadle a sus enemigos, y os hablarán de su gentileza y de su caballerosidad. Preguntadle a los que olvidan que los pueblos necesitan ídolos y las muchedumbres caudillos, y nadie os dirá una palabra contraria de Maceo. Y, si pensáis en las múltiples dificultades en que se agitó, que fué un luchador infatigable y de primera fila, que cruzó los años en un vértigo, como si su existencia fuese a modo de escalera luminosa en que le obligasen a ir abandonando peldaño tras peldaño hasta alcanzar la cúspide del renombre y los arreboles de la inmortalidad, tenéis que declarar que los claustros maternos no producen frecuentemente hijos como él, que las instituciones universales no pueden vanagloriarse de un más hermoso ejemplar de acometividad y de bravura, que cuando la historia quiera destacarse en el altar del pasado y del futuro presentando a sus figuras epónimas, resplandecerá y resaltará la figura del formidable mulato cubano, que la raza humana, que el universo todo, no habrá, no podrá hablar de arrestos y de heroísmos sin que tenga que volver los ojos al noble pueblo de Cuba y a la figura rectilínea del Gral. Antonio!...

MACEO APOSTOL

Tenía, señores, tenía la firmeza de un verdadero apóstol, rayana, en ocasiones, en el sacrificio. Así, cuando la protesta de Baraguá, el, uno de los más comprometidos en aquella jornada, no quiere capitular, ansía morir, antes que Cuba continúe esclava. Y, cuando se le hacen observaciones responde decidido: "No trabajamos para la presente generación; muévenos solo el triunfo del derecho y laboramos para las generaciones venideras". Y, agregaba: "Me creo capaz del goce de la libertad más que por haber peleado por ella, porque no pesa sobre mi la dolorosa esclavitud de las pasiones". Y, ratificaba: "Perseveremos y triunfaremos". Y, compendiaba en esta declaración que constituye, por sí sola, un programa de nacionalismo: "Mis deberes para con la Patria, están por encima de todo; por ellos llegaré al pedestal de los libres o sucumbiré en la contienda". Y, éste que es un decálogo de certeza y de luz: "Si recordáramos nuestros pasados errores, dirigiríamos el presente con más acierto". Y, cuando alguien mal intencionado o peormente dirigido, le pregunta: "¿Qué dirán, Gral. Maceo, los españoles cuando lo vean a usted, hombre de color, ocupando un puesto prominente en la República?" El, rápido, certero, le abruma con esta contestación: "No habrá sorpresas. Ahora, mañana y siempre, habrá en Cuba, hombres que hagan a los de mi raza la justicia que merecen; y, a los míos, les diré que nunca pidan nada a título de la piel; que lo pidan por las virtudes que deben enaltecerlos, y por el patriotismo que debe unir siempre a todos los cubanos". Y, cuando se le afirma: "Hay quienes piensan que debe ser el General Calixto García quien dirija el Departamento Oriental", él declara, tranquilo y risueño: "Si mi puesto de Lugarteniente es necesario, que se disponga de él, para servir a la Patria todos los puestos son iguales". Y, al cruzar la invasión por "Las Campanas", en un pequeño tiroteo, oye que alguien murmura: «Ya empiezan a caer orientales fuera de su Provincia». Y vertiginoso como el rayo y como el rayo deslumbrante, se vuelve y replica: «Donde quiera que muera un cubano, luchando por Cuba, muere con honor». Así de esta suerte, con estas afirmaciones que él formulaba mientras se mordía el bigote y se frotaba las manos, podían citarse centenares que lo presentan y lo destacan como a un hombre que tiene la visión de los acontecimientos en que se desenvuelve y de los venideros acontecimientos en que será actor. Para resumir la entereza de carácter que le fué reconocida, no solo en el orden que predominaba en sus fuerzas, en la precisión con que sus indicaciones se cumplían, en aquella firmeza con que obligaba al Gobierno de la República a respetar el impuesto con que habían gravado a las fincas azucareras de la provincia oriental, bastaría conocer aquella declaración con que el General Martínez Campos—que era por temperamento optimista y que se había anotado un éxito en el Zanjón—pintaba al Gobierno de España, los problemas de Cuba: "difícil, decía, está la situación de la Isla, para que tenga arreglo. Ahora manda un mulato que de arriero se ha convertido en Mayor General, que goza de mucho prestigio y que es muy querido". Este juicio hecho por un extranjero ilustre, y en horas en que batallaba contra nosotros, compendia, como nada, y de mano definitiva, toda la magnitud del adalid extraordinario que cruza por los valles de la historia aclamado por las bélicas trompetas y difundido por los ecos del combate, del hombre que, para ser más nuestro símbolo nacional guerrero, todas nuestras provincias ardieron bajo la fiebre de su patriotismo constructor, y, el mismo Congreso de la Nación, reconociéndolo así, eligió, para recordar a todos los mártires de la Independencia, el día infausto en que él se desplomara al lado de su ayudante Panchito Gómez, ya como cresta andina, astro que se pone o milenario roble que se cercena, acudiendo a todo el continente americano y ganando el respeto y la tristeza de muchas naciones europeas. Afirman, señores, los Mahometanos, que la divina piedra que se levanta sobre el sepulcro de Mahoma, era, en los comienzos de haber sido colocada sobre la tumba santa, de una blancura singular; pero que el beso constante de las legiones pecadoras la fué ensombreciendo y la tornó, al cabo, en una resplandecedora joya negra. Nosotros, en cambio, diremos que todas las tinieblas de 400 años de opresión extraña, que la montaña de cuatro siglos de esclavitud, que todas las negruras de nuestro pasado pavoroso, murieron y se extinguieron, entre las blancuras inacabables de los soles de prestigio del Gral. Maceo, el hombre más grande que la raza de color ha producido, caudillo y alma de la epopeya redentora, cima y brazo del 95 victorioso!...

MACEO OBRERO

De todos los juicios que se llevan emitidos, y que pudieran formularse sobre la complicada y varia figura del repúblico insigne, ninguno resultaría más interesante que el que pudiera realizarse de su personalidad como obrero. Estudios atinados se han hecho de sus proezas militares, de su arte de guerrear, de su hombría de bien, de la firmeza de su carácter, de sus condiciones de psicólogo, sociólogo, nacionalista y estadista; pero nadie ha querido presentarlo como una expresión de lo que fué, y de lo que puede ser el esfuerzo y la voluntad del individuo que conoció los destinos a que su suerte lo empujaba. En los comienzos de su deslumbrante carrera militar, siempre llena de éxitos y de audacias, de actuaciones insólitas, la cultura y la ilustración de Maceo eran las de una persona que si bien inteligente, y de certero juicio, las circunstancias no le había exigido la intensa labor y la honda preparación que demanda de los abanderados combatientes; pero tiene la clarividencia de su significación y de lo que sus hermanos necesitaban de él; observa, sabe, cree, le afirman que todas las miradas convergen hacia su personalidad, que los hombres le siguen, que las multitudes le aguardan, que la tiranía le acecha, que la libertad le sonríe, y se da cuenta, que, día por día, debe de adquirir y de perfeccionar su cultura, y día por día, mientras luchaba por la libertad, o se preparaba a combatir por ella, vemos como el propio periodista español, don Luis Morote, al entrevistarlo en su campamento de rebelde, informa a España que está sorprendido de la preparación y del elevado juicio del cabecilla mambí, y vemos, también, cómo se transforma de modesto hijo del trabajo en una significativa figura de relieve universal, pudiendo servir, a un tiempo mismo, de tipo a los pueblos para hacer paladines en el arte de la guerra y de modelo, a los Renán, Emerson, Smiles, para determinar la excelencia de la voluntad que crea y la inteligencia que construye. De enseñanza y de símbolo deben tomarlo las clases trabajadoras cubanas. Pertenece a la legión escasa y esclarecida—señalo circunstancias, determino coincidencias,—de los Lincoln, que de leñadores llegan a Jefes de Estados. De los Edison, que de vendedores de periódicos se elevan hasta llenar un siglo con su ciencia. De los Lord George, que de zapateros se yerguen hasta inspirar el Gobierno y el pensamiento de Inglaterra. De los Mussolini, que de simples soldados transforman una nación y absorben todas las manifestaciones de sus actividades generales. De enseñanza y de símbolo, debe ser temado. De enseñanza: porque su historia afirma que la energía bien encauzada, la acción bien dirigida y la conciencia siempre inspirada en motivos singulares, cualesquiera que sean los escollos con que el individuo tropiece y cualesquiera que sean los valladares que a su paso se opongan, la victoria puede laborarse, y puede obtenerse. Y de símbolo: porque habiendo surgido en las entrañas de las clases populares, sin haber tenido la dicha de que lo esperara la canastilla azul, ni la cuchara de plata, ni la manejadora de rubias trenzas y de azules ojos, ni el canastillo medioeval de regios minaretes, auríferas colgaduras, dalmáticos, escudos y suntuosidades imperiales, su labor y su biografía son un rotundo mentís a los que mantienen que solo de las Universidades pueden salir las personalidades directoras; que solo de los Centros Docentes pueden surgir las cabezas de multitudes y los cerebros de instituciones. No! No! La historia de Maceo pregona que no hay otra aristocracia que la de la virtud y la del talento. Que no hay otra manera de alcanzar la cumbre, que teniendo condiciones para obtenerla y realizando labores para merecerla. Que son los gigantes de la voluntad y de la acción los que a la postre se imponen y vencen. Que no hay otras fraguas para forjar pueblos libres y hombres viriles, que las del trabajo que fecunda, y las del esfuerzo, que salvando abismos, dilata horizontes, y abre, de par en par, las puertas esplendorosas del porvenir y del progreso!...

Tuvo, como el Mártir de Dos Ríos, la obsesión enloquecedora de la Patria. Tuvo, como el Mártir de Dos Ríos la obsesión enloquecedora del Derecho. Tuvo, como el Mártir de Dos Ríos la obsesión enloquecedora de un apostolado de Justicia. A través de sus cartas y proclamas, de sus declaraciones a amigos y a diarios, la pasión por una Patria libre, a toda costa, lo inspira y engrandece. Martí soñaba con una República en donde hasta los propios enemigos de ella tuvieran asilo, y al amparo de la razón pudieran desenvolver sus caudales de energías.

EL SUEÑO PATRIOTICO DE MACEO

Maceo, a quien nunca se escuchó perderse en exasperaciones de odio, soñaba conque Cuba debía libertarse sin contraer compromisos para el porvenir que entorpeciesen su libre desenvolvimiento, como entidad jurídico-nacional. Quizás no pensaba como Bolívar, ni como Labra, ni Ugarte, ni Bunge, ni Altamira, ni Carbonell, ni como todos los insignes soñadores y pensadores de una fusión de pueblos hispanos americanos para equilibrar el avance de los anglo sajones. Conocedor de lo doloroso que resultan las tutelas, él que era una viviente resultante de una organización de fuerza militarista, repetía con frecuencia: "Es mejor que subamos o caigamos, sin contraer deudas peligrosas de gratitud". Y como si no quisiese que se interpretase mal esta afirmación, agregaba: "No odio nada ni a nadie, pero amo el deber y la justicia, y a mi patria, sobre todo". Y, pensando en la unidad de acción y de patriotismo que debe acercar siempre a los que dirigen pueblos pequeños, le escribía al bravo campeón Máximo Gómez: "Usted sabe que yo no entiendo a la Patria hecha pedazos, ni dividida en cacicazgos territoriales". Y agregaba: "Estoy joven, y siempre habrá en mi Patria ancho campo para todas las nobles aspiraciones". Y cuando sabe que alguien ha dudado de la honradez del Apóstol de la Independencia, le escribe con indignación incontenida: "Usted no tiene méritos para censurar la labor de Martí, que consagra toda su existencia a la revolución, ni nadie tiene el derecho de herirle con censuras imprudentes". Y luego este pregón que puede mantenerse como estandarte espiritual: "Es indispensable que el pueblo cubano desenvuelva su política, y su vida social, a la altura de los pueblos que rigen el porvenir humano". Quería, en síntesis, a la Patria, libre de enemigos, extraños y nativos, sin tropiezos en su inicio y sin trabas en su vuelo hacia el mañana. Quería, que en la Patria libertada por todos, todos tuvieran ancho campo a la iniciativa generosa y al esfuerzo prolífico, en una estrecha comunión de intereses morales e intelectuales. Quería que de la Patria se tuviera la concepción altísima de que todos los sacrificios son pocos para mantenerla, sin manchas y sin sombras. Quería que la crítica serena no fuera tornada en sacudidas de partidarismo irrespetuoso y de apasionamiento que entenebreciera las ideas y enlutara los horizontes de la idealidad y de la lucha. Quería quería que la Patria fuera, que esta Patria Cubana fuese la moderna Grecia de los antiguos tiempos, la Suiza de nuestros días en donde todas las manifestaciones de la actividad humana pudieran levantarse, donde las artes, la industria, la Agricultura y el Comercio pudieran tener asiento y coronación, donde todos los patrióticos anhelos tuvieran, bajo el pálio de las republicanas instituciones campo y base, forma y cumbre, en una consagración de justicia permanente y de libertades sin ocaso, de ciudadanos conscientes, entre los explendores de una moderna democracia, que levantara sus torres de mármoles hacia las ciudades del futuro, a las luces meridianas del derecho.

MACEO, AMABA EL HOGAR

Y, junto al hombre de hierro del combate, junto al hombre de bronce de las cruzadas de fuego, junto al hombre en quien se compendiaban todas las facultades del forjador de colectividades y de pueblos, se encontraba, en Antonio Maceo, al hombre hecho para los deliquios de amor, para la ventura del hogar y para todas las elegancias espirituales de la amistad, de la comunicación y del afecto. Idolatraba a sus hermanos con aquella bondad que lo llevaba hasta el olvido de sus mismos errores, evocaba con infinita ternura, el recuerdo de los autores de sus días, y el arrojo y la audacia de los suyos le llenaba de íntima satisfacción, y los triunfos de éstos le hacían gozar más que los suyos propios. Franco, sincero, con aquella franqueza de los espíritus superiores y de las almas bien templadas para las actuaciones que culminan en la meta y en la Fama, abandonaba su alta jerarquía para hablar y estrecharse con los que estaban a sus órdenes, olvidando de su jefatura y de su mando. Generoso, estimulador del ajeno mérito y de la ajena significación; apasionado de la rima y de la lírica se hacía recitar versos siempre que en las treguas de su andar cotidiano se lo permitiese y leer las reseñas de los combates ventilados. Corría leguas, se exponía a peligros, no le inquietaba perder una noche de descanso, por mirarse en los ojos de una mujer que le sedujera, y cierta vez, al afirmar del General Hugo Roberts, ya sano de las heridas que recibiera y que le pusieron a las puertas de la muerte, le dijo: "Doctor: Vd. me ha curado totalmente, pero no podré cicatrizar del hondo mal que me ha hecho María", que era el nombre de la mujer que le había servido de enfermera. Y, cuando le hablaban de futuros encumbramientos suyos, siempre declaraba que eran buenos para éste o aquel amigo, que él no ambicionaba nada. En sus labios retozaban habitualmente palabras de indulgencia para los que le combatían, y reía, alegremente, cuando los diarios españoles le daban por acorralado unas veces, por herido otras y por muerto en las más. Yo he leído con exaltación e interés, las bellas cartas de él a su virtuosa compañera, María Cabrales, de igual modo que he leído las de Napoleón a Josefina, y hay, entre éstas y aquéllas, una sola diferencia: mientras las del gran guerrero europeo son las fogatas de un apasionamiento fulgurante en que declara el objeto de sus ansias: "Al frente de mis tropas, camino de las batallas, sobre el caballo que me lleva, sólo tu imagen me persigue y me obsesiona", las del gran guerrero de Cuba son la expresión del hondo afecto y del singular cariño, sin tibieces ni zozobras, en cuyos arranques se confunden las seguridades de las ilusiones declaradas con los suaves requiebros de querellas en fuga, y, cruzan, como por un pálio único, las visiones del nuevo Don Quijote atormentado por las inquietudes de ver a la Patria libertada, sin cadenas y sin yugos, y de regresar a los bienestares del hogar lejano, donde aguarda, gentil y enamorada, la princesa de sus sueños. Viven, en esas páginas de Maceo, los ecos atormentadores de sus recónditas tristezas, ya cuando las penurias económicas lo abruman, ya cuando lo acusan gratuitamente de aspiraciones que no tiene y de egoísmos que no ha mantenido, ya cuando el cansancio de los suyos parece retirarlos del combate o la expresión de sus desconocidas alegrías porque en tal batalla se obtuvieron éstos o aquellos éxitos, ya el compendio de la jornada rendida en la última excursión o la queja errabunda, perfilada de un sutil romanticismo, al motivo de sus quimeras, porque no le había escrito o la disculpa devota porque el peregrinar ha sido tan arduo que no le ha dejado tiempo para recordarla y contarle sus últimas andanzas. Caballero de la guerra, lo era también de la gentileza ¡Príncipe de los bélicos arrestos, lo era, a su vez, de las lides donde el espíritu se ensancha! Si en su alma tenían que rugir las tragedias y los hervores del combate su frente estaba hecha, también, para reflejar los resplandores del ensueño y el tirilar de la estrella! Si en su pensamiento cabalgaba el rayo de la tormenta, en su rostro podía irradiar el iris de la paz! Y si en su alma las fraguas del deber se encendían y se tornaban en milagroso incendio tras el divino encanto de una Patria a la que anhelaba ofrecerle cuanto era, también en su conciencia alboreaban los rosales que cuajan en esperanzas y dan cima a ideales venturosos. Era, señores, el hombre emersoniano, bosquejado por Carlyle y plasmado por Ingegnieros y Rodó. Tenía a la realidad por base, y al ensueño por bandera. Podía decir, a un tiempo mismo, para expresar los dos amplos aspectos de su alma:

"Y, la vida?
por perdida
ya la di...
cuando el yugo del esclavo
como un bravo,
sacudí!

Y, luego, aquellas trovas, melancólicas y peregrinas, que llenaron nuestros valles y campiñas, que se confundieron con las plegarias de nuestras palmeras y que repitieron nuestras pasadas generaciones:

"Por la deliciosa orilla,
que baña el Cauto en su giro,
iba montado un guajiro,
sobre su yegua rosilla".

"Cuba no debe favores
a ninguna extraña tierra,
en Cuba todo se encierra,
Cuba es un jardín de flores".

Ya no pertenece—oh amigos!—al mundo de los vivos, ni su férrea voluntad de combatiente deshace agravios, liberta pueblos y estimula hombres. Ya no se levanta frente a la legión enardecida por su arrojo temerario y por su acometividad irresistible, como un grito que personificara al genio mismo de la Libertad surgido de las entrañas del Derecho, ni es el empuje, ni la agresividad tornada en carne, para abatir los imperios de la sombra y los cetros del tirano. Pertenece a la Ideología, pertenece al Olimpo del Recuerdo, a las figuras tutelares de la Humanidad y la Justicia, y son la Leyenda y la Historia, quienes, en pugna de luz, lo reclaman para sus reinos. La Leyenda os dirá: Ninguno de mis dioses pueden, ni podrán superarle, y frente al desfilar de las edades que todo lo destruyen y todo lo merman en su andar indetenido, habrá de repetirse: "Es cierto que en Tebas y en Arges surgió Hércules, de cuyas hazañas nos hablara Homero, y que niño derrotaba a los mónstruos, en los bosques, entre pastores; que joven dió muerte al león de Nemea, a la Hidra de Lerna, a las aves de Sttinfalia, que captura el toro de la Creta, los caballos de Diomedes y las manzanas de las Euspérides; que detiene los torrentes, que hace mover las rocas, y que mientras se levante el recuerdo de la Hélade, su nombre vivirá. Es cierto, os dirá la leyenda: que se levantó Perseo, hijo de Júpiter, que atravesó el Jardín de las Hespérides en busca del Gerión, que arrebató un único ojo y su único diente a las hijas de Forque, que derrota a los Gorgonas, que corta la cabeza a Medusa, y de su garganta surge el caballo del Pegaso; que liberta, enamorado de ella, a la hija de Cefeo, triunfando, el héroe argivo, llevando por sus sandalias de oro. La Leyenda os dirá: "Es cierto que se levantó el Cid Campeador—¿realidad o ilusión?—cuyo nombre vuela entre la fronda de todas las literaturas y de todas las artes, que la Gesta y la Crónica General pregonan sus timbres y que todos los desfiladeros españoles conocen de su valentía, de que hicieron gala, más tarde, los hidalgos castellanos. La Leyenda os dirá os hablarán de la conquista del Sandón Lidio, del Melkart fenecio, de las proezas realizadas por ellos, y os hablarán de Sigifredo, que a través de la epopeya alemana simboliza la audacia y la arrogancia y cuyo nombre concitaba todas las iras contra él, y lo veréis atravesando el Castillo de Bringilda, su heroína, e hija de un ensoberbecido Rey Germánico, quién para conquistarla atraviesa su Castillo, rodeado de llamas, a cuyo paso, brotan rivales, se deshace de todos, la rapta, y cuando galopa sobre su caballo Grani se queda dormido y al ir a asesinarlo, los pájaros, cuyo lenguaje conoce, le denuncian a sus enemigos, a quienes vence y pulveriza.

MACEO EN LA GUERRA

Y la Leyenda también os dirá: Maceo, Antonio Maceo, "carne y hueso de fábula, fundido en bronce", como afirmaba Manuel de la Cruz, en la calle de la Providencia, como si el destino ya quisiera señalarle, de un modo excepcional. Inicia sus labores partiendo desde las márgenes del Cauto, frente a las moles de la Gran Piedra, hasta elevarlas a las cuencas del Rubí, como un águila que se remontara desde el prófido y el jaspe de la Maestra y plegara sus alas en las campiñas piñareñas. Que en Costa Rica, tratan de asesinarlo, y es, el asesino la víctima. Que en Haití quieren abatirlo, y montado a caballo, defendido por el pueblo, su suerte le escuda y se alza como inmenso paladín. Que desembarca en la goleta "Honor", en las playas de Duaba, el primero de Abril del 95, y ambula, como nuevo Hylas o Robinson Crussoe, cinco días por las Sierras de Baracoa y de Guantánamo, escapando de todo peligro y alimentándose con naranjas. Que en Peralejo, cuando su estrella parece que va a nublarse, llega el Coronel Alonso Rivero y le dice: "¿Por donde cargo, General? ¿por donde cargo?" Que con torres de humo sitia y detiene, al General Martínez Campos, en Bayamo. Que cuando el General en Jefe de los ejércitos españoles repite al mundo que la "trocha es la ratonera de los mambises", él la atraviesa, sin tirar un tiro, al grito de ¡Cuba Libre! con la bandera de la Patria desplegada al aire. Que en el desesperado combate de Coliseo, cuando sus soldados son barridos y sus ayudantes teñidos de sangre, y el caballo que monta rueda acribillado a tiros, él sale ileso, y su voz repercute ordenando nuevos ataques y nuevas arremetidas. Que en Calimete, mientras el fusil rugía en una estrofa de furias y de llamas, él espera, impertérrito, el fallo del Tribunal que había de condenar a muerte a un hombre, por haber cometido un atentado contra el honor de una mujer. Que en el comienzo del 96, cuando se le supone por la provincia de Camagüey, él amanece a las márgenes del Almendares, a las puertas de la Habana. Que mientras se le cree imposibilitado pára toda brega, el 20 de Enero del 96, entra en Guane, y mientras las campanas lanzan sus argentes vibraciones, él iza el pabellón que le ofrendaron las hijas del Tínima, a las que había ofrecido llevarlo hasta las serranías del Pan de Azúcar, seguro de su fervor y de su brazo. Que habiendo salido de Baracoa, ha llegado a Occidente, para que las décimas del Siboney puedan ser conocidas por las mozas de Montezuelo. Que en 90 días anda, en 78 jornadas, 424 leguas a caballo, en que, con 1,500 hombres abate a 40,000, y, los enloquece y desconcierta. Que inconforme con el resultado del combate de Galope, ordena que todo soldado queda facultado para volver sus armas contra el jefe que deje la línea de pelea. Que en las lomas de Tapia, abandona el caballo, empuña el rifle y enardece a los suyos. Que en 14 de Junio, día de su santo, en los muros del Gabriel, desafía las iras del contrario y pelea bravamente, como un homenaje de onomástico que asimismo se ofrece. Que herido en Cacarajícara, no desatiende el combate y continúa en el fragor del incendio. Que en las Taironas, oyendo el tronar de la fusilería, exclama: "¡Como canta el mosquito, Capitán Rangel!" Que en un pequeño bote, maltrecho y abandonado, y cuyos remos habían sido envueltos en algodón para silenciar el cruce por las aguas, a la vista de quinientos enemigos, pasa la trocha de Mariel. Que en el demolido ingenio Baracoa duerme en el vivac. Que en la laguna "Pastora", un día antes de su muerte, se hace recitar "El Dos de Mayo", "El Niágara", "La Imprenta" y aquel soneto de Hernández Miyares: "Iba el negro bayamés sobre el caballo salvaje". Que horas antes de su caída, ya en campos de Punta Brava, quiere enseñar, y enseña, a la mujer que se lo había obsequiado, el pañuelo que le regalara a su cruce para Pinar del Río. Que momentos antes de su muerte hace leer al General Miró, la crónica dedicada a Coliseo y exclama: "Eso es lo que mí me gusta: el eclipse de mi compadre Martínete". (Así llamaba a Martínez Campos.) Que toma al verse sorprendido por sus enemigos, la expresión de José, hosca y bravía, arrancándose, con aquel gesto tan suyo, pelos de las pestañas. Que tres minutos antes de morir, al ver que todos combatían exclama: "Esto va bien! ¡Esto va bien!" Que levantado en mármol y en bronce, a las puertas del Golfo Mejicano, en aquella su actitud de centauro en reto, mientras la tormenta, con infernales ronquidos de mónstruos, derrumba edificios, arrebata árboles, luces, vidas, cuanto encuentra a su paso, como si quisiera barrer a la Capital de la Nación, su estatua, como él en el combate, permanece de pie, y reta a los elementos enfurecidos. Y, la Leyenda os dirá: no tuvo Maceo las sandalias de oro de Hércules, ni los crímenes de Ulises, ni las audacias de Segur, ni las inquietudes del Cid, pero tuvo, sobre todos, la pujante energía que arrasa las cordilleras y, sobre páramos, levanta las antorchas de la Idea; tuvo la desazón calenturienta del Director de multitudes, que le daba, en ocasiones, el estrépido de alud que se desborda, de piqueta que demuele o de desalado torrente que brama, y, bramando, se retuerce y espumea: tuvo, sobre todos, la grandiosidad de surgir entre las espeluznantes cavernas de la esclavitud hasta enseñorearse sobre las crestas inflamadas de centenares de combates redentores; tuvo, sobre todas las fabulescas personalidades que se han dicho, la virtud suprema y el mágico hechizo de que mientras ellas no fueron más que el parto de imaginaciones doloridas y que el grito rebelde de corazones atormentados, él fué, ante los ojos de todos, el hombre que envuelto en los tules de un prodigio constante y de un heroísmo insuperable, ante la vista trémula de los pueblos y ante el pasmo creciente de la humanidad, tomó los perfiles de ídolo y la magestades de Dios, sobre la tierra, cubierta de

Continúa en la ULTIMA página

Los alumnos de la escuela número 61 ante el monumento a Maceo

DIA DE PIADOSO RECUERDO Y RECOGIMIENTO.....

Viene de la PRIMERA página

Sardiñas; Osvaldo Valdés de la Paz, Secretario de la Junta de Educación; Comandante Fernández Quevedo, Jefe de la Marina Nacional; Coronel Antonio Peraza; Dr. Manuel Mencia; Coronel López Leyva; Coroneles Tomás Astrong y C. Ravena; Comandante Miguel Angel Ruiz; Coronel Juan Manuel Sánchez; Dr. Santiago García Cañizares, representante a la Cámara; General Eligio Ducassi; Dr. Ulises Alvarez; Coronel Francisco Martínez Lufriu; Dr. Armando Cartaya; Antonio Pardo Suárez; Laureano Beceiro; Dr. Augusto Saladrigas; Coronel Gómez Valle; José Antonio Alvaré; Dr. Servando Gutiérrez; Coronel Eliseo Cartaya; Dr. Silvestre Anglada; Coronel Pineda, Jefe del Tercio Táctico de Columbia; Francisco Camps; Coronel Eliseo Figueroa; Dr. Gronlier; Coronel Pío Domínguez; Dr. Pérez Abreu; Presidente y Secretario de la Colonia China, Alfredo Pons Gil y Félix Ch. Palong, respectivamente; Ismael López, Representante a la Cámara; Julio Díaz y Antonio Chaffad, de Cienfuegos; José Valera, Alcalde de San Nicolás, con el presidente del Ayuntamiento. Felipe de Neri y Cardoso y un grupo de concejales; Guadalupe Cruz, presidente del Ayuntamiento de Guanajay, con los concejales del mismo y el Tesorero municipal José M. Ortega; y el Coronel Calvo, retirado del Ejército Nacional.

COMISION DE RECIBO

Junto a la entrada principal de la meseta del Cacahual, situóse la Comisión de recibo del Ayuntamiento de Santiago de las Vegas, integrada por el Alcalde en funciones, Sr. Luciano López; el Alcalde en propiedad Sr. Ignacio Castro; y el Presidente Sr. Benigno Carral, y los concejales Sres. Digno Macías, Miguel A. de Armas, Francisco Garrido y Leopoldo Noriega.

REPRESENTACIONES

Prolijo sería reseñar las representaciones que acudieron de distintas organizaciones patrióticas y culturales; pero llamaron mucho la atención, por el bello conjunto, las de la Asociación Nacional de Carteros, de los Boy Scouts de la Habana, Jesús del Monte, Guanabacoa y el Vedado; de la Escuela Normal de la Habana para Varones; de las Escuelas Pías de Bejucal; del Colegio Zaldivar; y de la Asociación de Emigrados Revolucionarios.

CORONAS

La ofrenda floral ante el obelisco fué adecuada, procediendo de los familiares del General Antonio Maceo y de Panchito Gómez Toro; del Presidente de la República; del Senado y de la Cámara de Representantes; del Gobernador y del Consejo Provincial de la Habana; del Consejo Nacional de Veteranos y de la Asociación Nacional de Emigrados Revolucionarios Cubanos; del Alcalde y del Ayuntamiento de la Habana; de la Asociación Nacional de Carteros; de los Ayuntamientos de Santiago de las Vegas, San Nicolás, Guanabacoa, Marianao, Guanajay, Bejucal y Santiago de Cuba; de la Escuela Normal de la Habana; y de los alumnos de las escuelas públicas de Bejucal.

TODO EL DIA

La peregrinación en el Cacahual duró todo el día, aunque la ceremonia oficial se dió por terminada poco después de las doce.

A lo largo de la empinada cuesta que conduce al obelisco, se permitió el establecimiento de vendutas, donde se expendían comidas, especialmente lechón tostado, que los peregrinos utilizaron para permanecer todo el día en aquel lugar, sin tener necesidad de ir a almorzar a sus respectivos domicilios o en las fondas de los pueblos vecinos.

PALMAS SEMBRADAS EN EL CACAHUAL

El señor Fernando Cuesta, Consejero Provincial de Oriente, a nombre del Comité Organizador del Día de la Palma, fundado en Santiago de Cuba el diez de octubre en 1925, trasplantó en el Cacahual dos palmas remitidas de Oriente por el expresado Comité. Una de las palmas lleva el nombre de Yara y la otra el de Baire, para señalar las dos grandes etapas de nuestra historia revolucionaria. La que se denomina Yara se ofrece en nombre del Honorable señor Presidente de la República, General Gerardo Machado,

Continúa en la página NUEVE

ANALISIS DE ORINA —LABORATORIO DEL— DR. JOSE R. ARELLANO
EMPEDRADO 16, ALTOS. TELFS M-9675 Y F-4031. HABANA

El Secreto de una Sonrisa

Hay sonrisas de cariño, y de satisfacción, y de vanidad o de orgullo. Y las hay también picarescas y significativas.

Y las hay que esconden un secreto. El secreto de esta sonrisa se encierra en dos palabras: ¡bella dentadura!

Y el secreto de una bella dentadura es Ipana.

Encías sangrantes: ¡ahí está el peligro!

¡Su dentadura está en juego! En el campo de la lucha se enfrentan, de una parte, la Piorrea enemiga de su salud y, de la otra, Ud. que debe defenderla. Las encías que comienzan a sangrar indican la proximidad del enemigo. Son sus cómplices cuando empiezan a ablandarse y a humedecerse. La Piorrea llega a robarle a Ud. su dentadura y a traerle achaques del estómago, reumatismo y otras enfermedades. La Ipana es aliada *de Ud.* porque hace que las encías—que son el fundamento de la dentadura—dejen de sangrar y se vuelvan fuertes, sanas y vigorosas. Por eso, Ipana es más que un dentífrico. Naturalmente que da a los dientes un brillo y un pulimento de perla y que deja en la boca un grato sabor, aparte de dulcificar el aliento. Pero ha sido creada por la Ciencia Dental para custodiar la salud de Ud. La mayor parte de las enfermedades se inician en la boca. El uso diario de la Ipana es la mejor garantía de la salud.

¡Ríase Ud. de la Piorrea y de las enfermedades! Use IPANA: es *más* que un dentífrico.

Sonríe mejor quien usa IPANA.

IPANA
PASTA DENTIFRICA
Preparada por los fabricantes de Sal Hepática.

2

M.E.C.D. 2016

GRATA NOTICIA A LAS DAMAS

Mañana, jueves, ponemos a la venta una colección de vestidos franceses de tarde y noche, recibida hace dos días.

Sin tiempo para más damos la noticia; los comentarios serán mañana.

LA FRANCIA
OBISPO Y AGUACATE

HABANERAS

Viene de la página SIETE

SANTA ESTHER

DIAS

Otra festividad hoy.
Además de la Purísima.
Celebran su santo en esta fecha todas las que llevan el nombre de Esther.
Pláceme saludar primeramente en sus días a la distinguida dama Esther Cabrera de Ortiz.
Esther Seiglie, la interesante esposa del amigo muy querido Federico Fabre, Pagador de la Secretaría de Obras Públicas.
Esther de la Moneda de Regusa, Esther Cano de Suárez y Esther Iduate de Cosculluela y su monísima hija Rosario Esther.
Esther Heymann, la bella señora del Jefe de Redacción de **La Lucha**, el querido compañero José Benitez Rodríguez.
Entre las ausentes, Esther Castillo de Zevallos, distinguida esposa del Cónsul del Ecuador y Esther Houghton, la bella y elegante esposa de Emilio Bacardí, que se encuentra residiendo temporalmente en París.
Celebra también su santo, y me complazco en felicitarla, la señora María Silva, directora del Sanatorio Santa Fé.
Señoritas.
La gentil Esther Febles.
No podrá recibir, y así me apresuro a decirlo, la señorita Febles.
Esther Herrera, Esther del Barrio, Esther Enríquez y Pérez Ricart y Esther López Callejas.
Esther Ramírez.
Esther Amézaga.
Esther Ruz.
Y Esther Briñas, Esther Estévez, Esther Pola y Esther Mont-Ros.
¡Felicidades!

LA BODA DE MAÑANA

Una boda elegante.
De todas mis simpatías.
Es la que está dispuesta para mañana, a las nueve y media de la noche, en la Parroquia del Vedado.
Muy bonita la novia.
Emma López Granja.
La encantadora señorita unirá su suerte a la del joven correcto y distinguido Ramón Rodríguez Díaz, de la firma Laureano López, propietaria de **La Emperatriz**, la elegante casa del **boulevard** de San Rafael.
Lucirá la novia uno de los más lindos modelos de Bernabeu.
Traje suntuoso.
Que prometo describir.
El señor Laureano López del Busto y su distinguida esposa, la señora Regla Granja Martínez, padres de Emma, están designados padrinos de la boda.
Los señores Bernardo Solís y Aquilino Entrialgo, de la alta gerencia de **El Encanto**, firmarán como testigos de la desposada con el doctor Aurelio Serra y los señores Casimiro García y José Alló.
Por el novio.
Cinco los testigos.
El señor Laureano López, junior, Vice-presidente del Banco del Comercio y los señores Oscar López, Joaquín Sisto, Miguel Barros y Joaquín Díaz.
El jardín **El Clavel**, de turno en las bodas elegantes, hará el adorno general de la iglesia.
Del mismo jardín el ramo.
Nueva creación de los Armand.

EN VIAJE DE REGRESO

La Marquesa de Larrinaga.
Llegó en el **Orizaba** ayer.
Después de agradable estancia en París vuelve la distinguida dama a su residencia del Reparto Miramar.
Viajero del **Orizaba** era también el opulento rentista Dionisio Velasco.
Regresa de Europa.
En unión de sus bellas hijas.
Además, entre el pasaje del vapor de la **Ward Line** la siempre aplaudida cantante cubana Rita Montaner de Fernández.
Vuelve de Nueva York.
Después de grandes éxitos.

Continúa en la página ONCE

HABANA-PALACE

Lujoso y artístico Restaurant-Concierto-Cabaret.

Días de Moda, Miércoles, Sábados y Domingos.
Abierto desde las 7 p. m. hasta las 5 a. m.
Especialidad en cenas toda la noche.
Diversos números de atracciones, entre los que se cuentan: Luz Gil, la más fiel intérprete de los bailes criollos, la incomparable canzonetista y bailarina andaluza "Celinda", la atrayente "troupe" "Las Coquetas" y otras.
Orquesta "Palace", la mejor en Cuba, bajo la dirección del conocido profesor Hugo.
Comenzando el Sábado 11, tés bailables de 4 y 30 a 7 de la noche.

Reserve su mesa: F-1133. — Calle 17 entre L y M.

2d 7

INVIERNO 1926-1927

CREACIONES HARMING

El crédito de esta casa y la selección de nuestro calzado importado, justifica su visita. Amablemente la esperamos

PELETERIA LA BOMBA

MANZANA DE GOMEZ-APARTADO 936-TEL A.2989.

CANJEO VALES

1d 8

ZAPATOS DE TACONES BAJOS

Inmensa la colección de zapatos con tacones bajos para señoras, que acabamos de recibir. Los hay de vestir y para calle. Modelos muy bonitos y muy variados en todas las pieles especialmente de charol. Los precios al alcance de todas las fortunas, desde $3.50 hasta $10.

Para colegialas hay especialidades.

PELETERIA BENEJAM

Dese gusto tomando café de
"EL BOMBERO"
Galiano 120. Teléfono A-4076.
Dulces finos a 50 centavos la libra.

En el Otoño de la Vida

es fácil evitar las molestias de este Penoso Período.

La edad crítica de una mujer es entre los 40 y 50 años. En esa época con frecuencia sufre molestos síntomas, tales como nerviosidad, dolores agudos, irritabilidad, melancolía, jaquecas y sensación como de asfixia.

Cuídese usted, señora, porque si logra atravesar a salvo este período de prueba, podrá gozar de muchos años de excelente salud.

El **Compuesto Vegetal De Lydia E. Pinkham,** el tónico por excelencia y la medicina sin rival para las enfermedades de las mujeres, se adapta especialmente para ayudarlas durante este período crítico. Durante más de cincuenta años ha constituido una verdadera bendición para las mujeres de todas partes. Tómelo usted apenas aparezcan los primeros síntomas. No tardará en sentir alivio.

Compuesto Vegetal De Lydia E. Pinkham

Lo venden en todas las farmacias

Salón de Soda de "El Encanto"

Helados, pastas, sodas, sandwichs, ensalada de pollo, bocaditos, refrescos, dulces, bombones, etc. Todo exquisito. Suprimidas las propinas. Abierto desde las ocho de la mañana hasta las seis de la tarde, como el resto de la Casa.

Galiano (toda la cuadra) San Rafael, San Miguel. Teléfono Centro Privado (15 líneas) A-7221, M-9971

SOLIS, ENTRIALGO Y CIA.

El Encanto

[La Casa de las Novias]

Hoy, día de las Conchitas

Como ayer ha estado cerrado el comercio probablemente no ha elegido usted todavía los regalos que hará hoy, día de las Conchitas. Pero puede elegirlos hoy mismo en "El Encanto" en pocos minutos. La gran variedad de cosas adecuadas que ofrecen los distintos departamentos, entre ellos el de Regalos—nuestro pequeño museo de arte—, hace sumamente fácil la elección.

Perfumes, jabones finos, productos de la "Academia Científica de Belleza", de París, estuches de perfumería, estuches de tocador, estuches de manicure, chales, bufandas, manteletas lisas o bordadas, bolsas y carteras de novedad, abanicos antiguos y modernos, abanicos de pluma, sombrillas y paraguas para el sol y el agua, collares de fantasía, argollas, pulsos, **pendantifs,** relojes de pulsera, pañuelos finos en cajas para regalos, **sachets** exquisitamente pintados a mano, medias de seda también en cajas especialmente preparadas, bomboneras, relojes de fantasía, porta-retratos, figuras de bronce y otros muchísimos objetos de arte, muñecas de Lenci, ligas de lujo, juegos de cama, juegos de mantel, tapetes, piezas interiores de holán y de seda, **deshabillés** y kimonas de seda, cojines de lencería y cojines de adorno, alfombras, tapices, pantallas forradas de cretona o de seda, cortes de vestido e infinidad de artículos de los que ofrece **El Encanto** el mayor y más moderno surtido.

DULCES Y BOMBONES

El Departamento de Dulces y Bombones—junto al Salón de Soda—también le ofrece una amplia variedad de estuches preciosos indicadísimos para regalos.

Recibimos para este invierno la más extensa línea de vestidos presentada en temporada alguna. Venga a verlos. Hemos formado cinco grupos que marcamos, respectivamente, a $14.50, 17.50, 22.50, 24.50 y $29.50. Vea además las mejores creaciones de los grandes modistos

Ha llegado una espléndida colección de abrigos de seda y terciopelo.

Jerga de algodón lavable

Venta Especial por 3 días
El corte de 4 varas **$1.40**
(HOY, SEGUNDO DIA)

Con el éxito que estaba previsto iniciamos el lunes esta venta especial por tres días de jerga de algodón lavable a $1.40 el corte de 4 varas. Nuestra clientela sabe que estas ventas especiales por tres días constituyen una extraordinaria bonificación de **"El Encanto"**, y es natural, por lo tanto, que las acoja con el mayor interés. Hoy es el segundo día de venta especial.

PRECIO FIJO

DIA DE PIADOSO RECUERDO Y RECOGIMIENTO . . . .

Viene de la página OCHO

y la que simboliza a Baire, en nombre del Gobernador de Oriente, señor José R. Barceló.

El Comité Organizador del Día de la Palma, que preside el Magistrado de la Audiencia de Oriente doctor Vidal Bosque, ha sido fundado para mantener el culto al árbol simbólico de nuestra libertad y rendir perpetuo homenaje al gran Heredia, cantor de la Palma y del Niágara. Homenaje que consistirá en la ceremonia anual de sembrar palmas en toda la República el 31 de diciembre de cada año, aniversario del nacimiento del poeta.

Al señor Cuesta lo acompañaron en este acto los también Consejeros Provinciales de Oriente: señores Antolín Callejas y Justo Salas Arzuaga, que asisten a las honras fúnebres del Cacahual en representación del Consejo de su Provincia.

MAGNIFICO ACTO CONMEMORATIVO CELEBRADO EN LA FINCA SAN PEDRO

A la una y media de la tarde, es decir, media hora antes de la fijada para el comienzo de los actos que habrían de celebrarse en San Pedro, donde se ha erigido un monumento para recordar el lugar en que cayeron por última vez los héroes de la Independencia Cubana, Lugarteniente Antonio Maceo y Capitán Francisco Gómez Toro; bajo la acción de una lluvia pertinaz y molesta comenzó a llegar a aquel lugar la tradicional peregrinación.

Uno de los primeros en aparecer fué el señor Pelayo Alfonso, director del colegio "Agramonte", de Marianao y ex-inspector del mismo distrito, a quien acompañaba su familia y la señorita Dolores Ruano, protesora del colegio que iba como auxiliar del señor Alfonso al cuidado de los alumnos.

Fueron recibidos allí—como las demás representaciones—por el señor Saturnino Escoto Carrión, ex-representante de la Cámara; señor Carlos Nardo, Alcalde Municipal de Bauta; señor Luis Hernández, Alcalde interino de Marianao; Santiago Quesada, secretario del Ayuntamiento de Bauta y los concejales Aranda que formaban la comisión.

José Anaya, R. Suárez y Gabino

La Secretaría de Instrucción Pública remitió una hermosísima colorona de flores naturales confeccionada por el jardín "El Loto", coronada que fué la primera en colocarse y la primera en magnitud.

La totalidad de los alumnos del colegio "Zaldívar", dirigidos por su director el doctor Juan F. Zaldívar y por los profesores Leonardo Pérez, Armando Menocal, Tomás Lancha y René Gómez Quevedo acudieron a aquel histórico lugar depositando una corona al pie del monumento.

Entre los demás colegios que estuvieron representados allí figuran: la Escuela Normal para Maestros, integrada por todos sus alumnos y dirigidos por comisiones de los mismos; la Escuela Normal para Maestras, representada por la doctora María Capdevila, profesora de Dibujo de la Escuela y las señoritas María G. Miranda, Ana María Valdés y Consuelo Santiago, las Escuelas Públicas 11 y 12 de Rancho Boyeros, dirigidas por las señoritas Marina Curbelo, María Piedra, Matilde Pérez Arocha y Margarita Geli; la Escuela Pública número 6 de Cangrejeras, dirigida por el señor Pedro Franco y Elodia Navarro; la escuela del Central Toledo, dirigida por la señorita Emilia Obregón.

La Asociación Nacional de Carteros estuvo representada por su directiva.

Entre las distintas otras personalidades se hallaban el señor Pablo Esplugas, por la Secretaría de Instrucción Pública; Ramón Martín, secretario de la Administración Municipal de Marianao; José Valladares ex-alcalde e inspector de Farmacia de Bauta, el Cmdte. Virgilio Ferrer; el inspector escolar de la Habana Francisco Gómez Perdigón, las señoritas Caridad Hernández, María Fernández, Carmelina Martínez y la señora Tecla del Castillo de Escoto.

EL ACTO

La Banda de Artillería, que dirige el sargento Julio Dorico Varona, cedida al Ayuntamiento de Bauta por el Brigadier Lora, del Quinto Distrito, ejecutó el Himno Nacional, que fué escuchado con impecable respeto.

El señor Escoto Carrión hizo uso de la palabra, pronunciando un elocuentísimo discurso que—a pesar de la modestia de su exordio—fué objeto de múltiples y calurosas felicitaciones.

La niña Amelia Samalea, alumna de la Escuela número 12 de Rancho Boyeros recitó la poesía "7 de Diciembre".

La señorita Margarita Geli, en representación de la misma escuela pronunció otro sencillo y vibrante discurso.

María E. Guerrero, Alumna de la citada escuela recitó admirablemente la poesía "A los caudillos cubanos".

Un coro de alumnas de la escuela 12 cantó un himno A Maceo.

El señor Pedro Franco Rojas hizo el resumen del acto con un excelente discurso, plet'rico de sentimiento y de patriotismo.

Los intervalos entre uno y otro número fueron llenados por la banda de artillería que ejecutó las marchas fúnebres Pilgrum Chrus from Tannhauser, Quemado, Mater Dolorosa, Lamento de una madre y Misericordia.

EN EL PARQUE MACEO OFRENDA DE LA ESCUELA NUMERO 61

Esta Escuela Mixta, ofreció a la memoria del Titán una ofrenda floral en forma de estrella de cinco puntas, en cada una de las cuales se destacaban con flores blancas, las letras que forman el nombre de Maceo.

Su director y cuerpo de profesores, que se encontraban todos presentes, son los siguientes: Pedro A. Mellado; doctora señora Rita María González Arango, señorita Carmen Rodríguez, señorita Virginia Veliz, señorita Aida Alfaro y los señores Evaristo Rivera, Laureano Gil Galcerán y Adolfo Duarte.

La banda de la Casa de Maternidad amenizó el acto, ejecutando, para abrirlo, el himno nacional, después usó de la palabra el señor Alvaro Alfonso, Presidente de la Asociación Nacional de Maestros. El señor Gabriel G. Galán, Administrador Escolar de la Habana, hizo el resumen. Entre ambos turnos, hubo las siguientes recitaciones de poesías alusivas al héroe recordado, por los siguientes niños, alumnos de la Escuela 61.

Roberto de la Maza. Aula 1a. "A Maceo", de A. Menocal; Aula 2a. María Luisa García, "A Maceo", de Luisa Pérez de Zambrana; de la misma aula la niña Lidia Miranda "Maceo, 7 de diciembre" de Luisa P. de Zambrana, Aula 4a. "Maceo" por Consuelo Irizarry, de Rafael Argilagos.

Se encontraban en el lugar del acto, con la representación de sus respectivos puestos, los señores Hernández Massi, Superintendentes de las Escuelas de esta Provincia. El señor Navarrete Presidente de la Columna de Defensa Nacional y mucho público.

EN PINAR DEL RIO

PINAR DEL RIO, diciembre 7.—DIARIO.—Habana.—Esta mañana, en esta localidad, se celebró la solemne peregrinación en lugar donde acampó el general Antonio Maceo en la batalla de las Taironas.

A este acto asistieron todas las autoridades, representaciones de los centros y de las sociedades, Escuela Normal, Instituto y Escuelas Públicas. También asistió al acto el Tercio Táctico, la Plana Mayor del Distrito Militar con bandera y música. Al regresar todos los asistentes se congregaron ante el busto de Martí, depositando coronas. Se pronunciaron discursos alusivos al acto y se recitaron poesías.

Pruneda, Corresponsal.

EN SAN JUAN Y MARTINEZ

SAN JUAN Y MARTINEZ, diciembre 7.—DIARIO. — Habana.—Se ha conmemorado el duelo nacional por las escuelas públicas, concurriendo a este acto más de 500 alumnos al parque de este pueblo que se llama "Libertad" ante el monumento simbólico a Maceo que allí se alza. Los alumnos llevaron coronas y flores que ofrendaron al héroe, recitaron varias poesías alusivas al acto y entonaron el Himno Nacional. El inspector escolar doctor Elpidio Pérez pronunció una brillante oración sobre la personalidad de Maceo, no sólo considerándolo como guerrero, sino como hombre estudioso, que por mejorarse cultivó su inteligencia robusta y natural, su respeto a las leyes de la revolución y su inquebrantable disciplina.

Habló también el representante a la Cámara, señor Marcelino Garriga, entonando un cántico a las virtudes excelsas del Titán.

La concurrencia fué muy numerosa integrada por todo el profesorado urbano, la Junta de Educación del Centro de Veteranos, el Ayuntamiento, el Juzgado de Instrucción y Municipal, la Jefatura de Sanidad y un crecido número de damas realzaban el acto. Terminó la ceremonia con el desfile de todos los alumnos con banderas encrespadas.

Soriano, Corresponsal.

EN HOLGUIN

HOLGUIN, diciembre de 1926.—DIARIO. Habana.—Los Exploradores de Cuba acaban de rendir un tierno tributo a la memoria del General Antonio Maceo, celebrando un desfile de su tropa y banda de música y dedicando, frente a la casa del Ayuntamiento dos minutos de solemne silencio. Se aplaude la iniciativa de los Exploradores de Cuba por ser el único número que honrara a Maceo y los Mártires cubanos.

El Corresponsal.

EN SAN CRISTOBAL

SAN CRISTOBAL, diciembre 7.—DIARIO DE LA MARINA.—Habana.—En esta población se conmemoró solemnemente la caída del Titán de Bronce, general Antonio Maceo, con una magnífica peregrinación que organizó la Delegación de los Veteranos al Cementerio de esta localidad, efectuando una ofrenda floral ante la tumba del patriota capitán José Reyes Trujillo, hijo de este pueblo y presidente que fué de los Veteranos de la Independencia.

Los maestros de este pueblo, acompañados de todos los alumnos, concurrieron a la peregrinación y todos depositaron una flor de recuerdo en la tumba del patricio caído.

Distintas representaciones de sociedades patrióticas enviaron su representación al acto.—Reyes, corresponsal.

EN LAS MARTINAS

(Por Telégrafo)

Las Martinas, diciembre 7.—DIARIO DE LA MARINA, Habana.—Solamente fué conmemorado en este pueblo el aniversario de la muerte del general Antonio Maceo y su ayudante Francisco Gómez Toro

En la Escuela Pública de esta localidad se celebró un magnífico acto, presidido por el inspector auxiliar del distrito, quien hizo el panegírico del Titán de Bronce. Se completó el programa de este acto con recitaciones por los alumnos de la escuela. Asistieron representaciones de los veteranos de la indepedencia.

Prieto,
Corresponsal.

—Y dejó a la dama plantada

Allí en mitad del salón, no pudo resistir más la picazón que le causaban sus descuidos. Una vida sedentaria; quizás el abandono de las funciones normales del organismo le habían ocasionado unas almorranas. ¡Cuántos hay que pasan por semejante o idéntico incidente!

Las inconveniencias, molestias, y dolores de las almorranas pueden fácilmente aliviarse y al fin eliminarse con el Ungüento Munyon: un tratamiento endosado por médicos y miles de personas que afectadas con aquellas, en cualquiera de sus formas, han sanado en corto tiempo.

El UNGÜENTO MUNYON viene envasado en un tubo compresible provisto de un bitoque que facilita la aplicación del medicamento por la vía rectal, sin inconveniente o dolor alguno. De venta en las principales boticas. Exíjase el legítimo Ungüento Munyon.

Solicítese nuestro folleto, **"Guía de la Salud"** que enviaremos gratuitamente.

MUNYON REMEDY COMPANY
Scranton, Pa., E. U. A.

LIMITAN LOS "SHAKE HANDS"

NEW YORK, diciembre 7 (AP).—La Comisión Atlética de New York ha decidido hoy que en los sucesivo los boxeadores deben limitarse a darse las manos en el ring, antes de la pelea y al comenzar o terminar el último round sin más cortesías exageradas, perjudiciales del arte de los puños, por lo que desentona con el lugar. Los referees se encargarán de informar de ello a los adversarios, limitando los shake hands a los dos dichos antes.

M.E.C.D. 2016

CAMPOAMOR

HOY MIERCOLES 8 HOY

Por última vez en este Teatro

La Sangre Manda

La obra trágica por excelencia del gran actor

LON CHANEY

un drama culminante.

La Tierra de Todos

Adaptación de la novela de

Blasco Ibañez

Con GRETA GARBO y ANTONIO MORENO.

El domingo próximo, en las tandas de 1, 3, 5, 7 y 9½.

2d 7

TEATROS Y ARTISTAS

RAFAEL LOPEZ SOMOZA, UN VERDADERO ACTOR COMICO

Los aficionados a la comedia, al "vaudeville", al sainete y a las "astracanadas" han pasado horas muy agradables con Rafael López Somoza, el graciosísimo actor que hace algunas noches reapareció en el Teatro Principal de la Comedia ante un numeroso concurso de admiradores "La Prudencia", obra un poco burda pero donde el artista cómico tiene amplio campo para revelar sus facultades, fué la producción elegida por López Somoza para hacer su reaparición en la Habana.

El papel de "El señor Gabino" dió al actor mil oportunidades para mostrar su gracia espontánea, su dominio de la escena, su gran temperamento de intérprete de lo cómico. Con esa facilidad tan difícil, que sólo alcanzan los maestros del arte o los intuitivos afortunados, López Somoza desenvuelve la psicología de sus personajes, presenta los tipos que confían a su habilidad y destaca admirablemente todos los efectos jocosos, todos los contrastes "hilarantes", todas las expresiones regocijadas.

Ni un detalle gracioso se escapa a su penetración de artista que tiene desarrollado el sentido de lo cómico. Sus gestos, sus ademanes, sus movimientos todos, la expresión oral—la frase, la palabra, el grito—contribuyen vigorosamente al óptimo resultado sin que en ninguno de los diversos factores se advierta el más ligero esfuerzo, antes bien con una incomparable sencillez, hay una encantadora naturalidad, como si el artista no pensase jamás en que su misión es hacer reir.

Tiene López Somoza sobre todas las buenas cualidades de que puede sentirse poseedor, una que eleva su labor a envidiable altura: la originalidad. Es, en lo que cabe, en el género superior que cultiva, originalísimo.

Hay quienes afirman que se parece a Casimiro Ortas, el popularísimo actor cómico español. Y ciertamente se asemeja algo; pero es en aquello en que Ortas se aproxima a la expresión natural y procura con fidelidad reproducir una figura popular animándola con el lenguaje variado y pintoresco de los autores que conocen bien el medio en que se mueven los caracteres y dándole la más sencilla manifestación, la más cerca de lo que en la realidad existe.

Pero en la actuación de López Somoza hay un mérito mayor que en la de Casimiro Ortas. Ortas tiene en su propio "físico", en su misma figura, un poderoso auxiliar. Su "enorme" vientre, su abultado estómago, sus inmensas piernas y sus cortísimos brazos, su cabeza de vastas proporciones y sus ojillos inquietos y expresivos le auxilian, le ayudan le ofrecen el poderoso recurso de la primera impresión. Si a esto se añade que él se presenta con indumentarias exageradísimas que hacen de los personajes verdaderas caricaturas se comprenderá que tiene a su favor para triunfar ventajas muy apreciables.

Rafael López Somoza, el graciosísimo actor cómico que con "La Prudencia" ha obtenido, en el Principal de la Comedia, un triunfo brillantísimo.

López Somoza, en cambio, no "posee" la "figura cómica" de Ortas ni apela a la exageración del traje o del sombrero ni abusa de los saltitos como el célebre Casimiro; antes al contrario se limita siempre que puede a mantenerse lo más sencilla y naturalmente y a decir las cosas como si estuviese haciendo el más serio, el más "grave", el más "severo" de los papeles.

Así, con ese procedimiento, hace reir a los espectadores, con cualquier gesto, con un simple ademán, con una rápida contorsión, con un sencillo movimiento, con una mueca ligerísima, con la entonación que da a una palabra.

Los que lo han visto en "La Prudencia" y los que lo vieron ensayando el tío filólogo que hace en "Los celos me están matando", la obra que se estrenará esta noche, pueden asegurar que es un artista cómico de grandes aptitudes, un actor de positivo valer, un intérprete magnífico de ese divertidísimo teatro de Arniches, de Paso y de García Alvarez y del teatro de Muñoz Seca.

José López Goldarás.

NEPTUNO

MARE NOSTRUM EN NEPTUNO

Los programas del concurrido cine Neptuno anuncian para las tandas elegantes de hoy, a las 5 y cuarto y 9 y media las últimas exhibiciones de la grandiosa adaptación de la novela de Blasco Ibáñez titulada Mare Nostrum que tan admirablemente interpretan Alice Terry y Antonio Moreno.

El precio que rige para las exhibiciones de Mare Nostrum es a base de 50 centavos luneta, quedando completamente suprimidos todos los pases.

La tanda inicial de las 8 y media se cubre con Una hora de amor por Irene Rich.

Mañana De modo que esto es París?

El viernes La Magia del Amor.

1-d. 8.

RIALTO

EN ALAS DE LA TORMENTA HOY EN RIALTO

Un buen estreno es el que figura en el cartel de hoy del siempre concurrido Rialto, el cual servirá para cubrir sus mejores turnos de las cinco y cuarto y nueve cuarenta y cinco. Trátase de la magna producción dramática de sensacional argumento correspondiente al selecto repertorio de la Medal Film Company, que se titula En alas de la tormenta, cuyo asunto indudablemente ha de gustar mucho al público aparte de que su interpretación está a cargo de un poderoso conjunto de estrellas de primer orden. Figuran como intérpretes principales de la obra, las lindas estrellas Lillian Rich y Lillyan Tashman y el no menos célebre John Bowers. Complétanse ambos turnos con la exhibición de la divertida comedia en dos actos El Pequeño Napoleón.

Cubre sus otras tandas de la una y media, tres, siete y ocho y media con la exhibición de Los que bailan interesante producción dramática de gran éxito y extraordinario argumento que interpretan las estrellas Blanche Sweet y Bessie Love.

El viernes se estrena Por un camisón de seda, deliciosa comedia por Marie Prevost y Harrison Ford, más adelante A través del Pacífico por Monte Blue.

2698. 1-d. 8.

CINE OLIMPIC

Hoy y mañana en las tandas elegantes de 5 y cuarto y 9 y media Fox Films presenta la grandiosa producción de lujo, arte y belleza interpretada por el genial actor George O'Brien titulada Tres hombres malos.

Tanda de 8 y media Jackeline Coogan a la soberbia cinta La Cruz del amor.

Viernes 10, en las tandas preferentes de 5 y cuarto y 9 y media First National Picture presenta la graciosísima comedia interpretada por Betty Blithe, Vera Gordon y George Sumey titulada Sastres y Empresarios.

Sábado 11 en la matinee de las 3 First National presenta la producción del Oeste interpretada por una lindísima actriz titulada La muchacha del Oeste.

En las tandas elegantes de 5 y cuarto y 9 y media Paramount Films presenta la super producción de lujo arte y belleza interpretada por la genial actriz Bebe Daniels titulada La Señorita Barba Azul.

Domingo 12 en las tandas preferentes de 5 y cuarto 9 y media Paramount Picture presenta al malogrado actor Rodolfo Valentino en su última producción titulada Amor Tirano.

1-d. 8.

HOGAREÑO

Así es Unguento Monesia, hogareño, porque en los hogares se necesita, se usa y en ellos es indispensable, porque es el medio más seguro y rápido de curar granos malos, golondrinos, diviesos, uñeros, sietecueros y todos los males pequeños. Tenga a mano en su casa una cajita.

IMPERIO

Gran matinee de 1 a 6 y por la noche de 7 a 11.

Divertidas cintas cómicas.

El Testigo Silencioso, por Art Acort.

Dulce y sabrosa por Charles Ray.

Dímelo otra vez, por Richard Dix.

El domingo El Pájaro Negro por Lon Chaney.

1-d. 8.

CINE LARA

Para hoy se anuncia en este popular y simpático cine un programa especial de gran atracción e interés.

En la matinee que comienza a la 1 y media p. m. hasta las 6.1|2 se exhibirá la obra excelsa titulada El Unico Recurso y estreno de la bonita producción titulada Sastres y Empresarios por Alexandre Carr, con la divertida comedia La Avenida del Dragón. Nuestro lema es bueno, mejor y superior, esa es la categoría del programa que diariamente exhibe este cine.

En la función nocturna se exhibirá en turnos de 8 y 10 y media Sastres y Empresarios y a las 9 y media El Unico Recurso.

Mañana Ella y Madres que bailan, programa especial.

1-d. 8.

A TRAVES DEL PACIFICO

Un romance tropical de pasiones primitivas.

Un melodrama sensacional de amor. El ama porque lo obligan, ella ama porque siente.

El primer episodio de la gran guerra Hispano-Americana llevado magistralmente a la pantalla. Comienza en California Termina en Filipinas.

MONTE BLUE

El perfecto amante, el actor cumbre, la más completa estrella del Cinema, que ayer triunfó ruidosamente en "De modo que esto es París...?", sobrepasa hoy su éxito alcanzado.

Lo secundan:

MIRNA LOY y JANE WINTON

Los besos que él prodigaba a la mujer salvaje para conquistarla y arrancarle el secreto, ella los recibía y pagaba con besos de puro amor.

Se estrena en RIALTO día 13.

UNA VENCEDORA PRESENTACION-FERNANDEZ

COMPAÑIA CINEMATOGRAFICA CUBANA

Virtudes No. 36.

1223 2d 7

HOY RIALTO HOY

GRAN ESTRENO

La Medal Film presenta 5 1/4 — 9 3/4

H. B. WARNER y LILLIAN RICH con JOHN BOWERS en el colosal cinedrama titulado:

EN ALAS DE LA TORMENTA

"WHISPERING SMITH"

Puede ser limitado el amor de una mujer y la devoción de un hombre por ella?

PRODUCERS DISTRIBUTING CORP

Repertorio MEDAL FILM C°.-Consulado 92

1d 8

"OLIMPIC" y "VERDUN"

WILLIAM FOX presents

ESTRENO EN CUBA DE LA SUPER PRODUCCION

HOY 8 DICIEMBRE

3 HOMBRES MALOS

SELECCION FOX FILM

25.000 PERSONAS FIGURAN EN EL REPARTO

CON GEORGE O'BRIEN y OLIVE BORDEN

J. FARRELL MC DONALD, TOM SANTSCHI, FRANK CAMPEAU, LOU TELLEGEN, ALEC FRANCIS

El romance de una muchacha en tierra de promisión; la civilización marchando hacia el Oeste; ansias de oro, riquezas y amor en lugares de libertad, tal es esta producción cumbre, basada en la conocida novela "Sobre la Frontera", de Hermán Whitakers. La obra maestra de la cinematografía. Lujo, emociones, intrigas de amor, la naturaleza en su esplendor virgen...

En las Tandas ELEGANTES

5 1/4

9 1/2

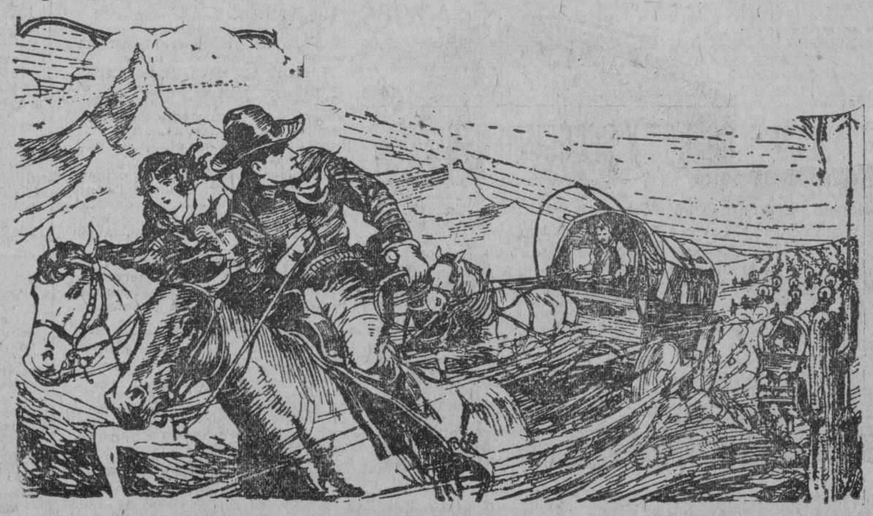

ANUNCIOS CIVILIZACION STUDIO

ANUNCIESE Y SUSCRIBASE AL "DIARIO DE LA MARINA"

TEATRO FAUSTO

Películas Paramount

HOY - Gran Estreno - HOY

Presentación de las estrellas

LOIS WILSON

JACK HOLT

con el concurso de

ERNEST TORRENCE y NOAH BEERY

En el gran cinedrama de emocionantes y bellas escenas de algunos episodios de intrépidas aventuras titulada

VOLUNTAD TRIUNFANTE

"NORTH OF 36"

TANDA de las 8½

"EL COLIBRI" Por Gloria Swanson

PRONTO HAROLD LLOYD

en su última comedia ¡¡AY MI MADRE!!

Paramount Film de Cuba, S.A. Entrada Palma 112

EN TABACOS Y CIGARROS Partagás y nada más HABANA

M.E.C.D. 2016

ESPECTACULOS

TEATROS

NACIONAL.—9: En Plena Locura.

PRINCIPAL DE LA COMEDIA.—9: Los celos me están matando

PAYRET.—No hay función.

ALHAMBRA.—8: Ochenta y ocho.—9 1|4: Gloria en el Infierno.—10½: Balance de año.

ACTUALIDADES.—8: Aire a caballo; De la Habana a la Coruña —10: Aire a caballo; Un domingo en La Tropical.

CINEMATOGRAFOS

MARTI.—Tarde y noche: ¿Por qué aman las mujeres?

CAMPOAMOR. — Tarde y noche: Latidos del corazón; La sangre manda; cintas cómicas.

NEPTUNO.—5 1|4 y 9 1|2: Mare Nostrum.—8 1|2: Una hora de amor.

IMPERIO.—Tarde y noche: cintas cómicas; El testigo silencioso; Dulce y sabrosa; Dímelo otra vez.

VERDUN.—Tarde y noche: una revista; una comedia; Tres hombres malos; Mal del corazón; El supremo mandamiento.

WILSON.—5 1|4 y 9 1|2: Mare Nostrum.—8 1|4: comedias.—8 1|2: La Venus Intrépida.

INGLATERRA.—5 1|4 y 9 3|4: comedias; Silencio.—8 1|2: Los borrachos.

LARA.—Tarde y noche: La avenida del Dragón; El único recurso: Sastres y empresarios.

RIALTO.—5 1|4 y 9 3|4: En alas de la tormenta; una comedia.—1 1|2, 3, 7 y 8 1|2: Los que bailan.

TRIANON.—8: La hija del fuego.—5 1|4 y 9 1|2: La magia del amor.

GRIS.—8 1|4: El hermoso bruto.—5 1|4 y 9 1|4: Víctimas del trabajo: El hijo del Sheik.

OLIMPIC. — 8 1|2: La cruz del amor.—5 1|4 y 9 1|2: Tres hombres malos.

RIVOLI. (La Sierra, Marianao).—5 1|4: Novedades Pathé; ¿De modo que esto es París?—8 1|4: La décima mujer.—9 1|2: Novedades Pathé: presentación de los Reyes del Tango; ¿De modo que esto es París?

ESTRENO DE UNA OBRA DEL MAESTRO SANJUAN

El maestro Sanjuán no se da punto de reposo. A pesar de las extraordinarias actividades que dedica a la dirección de la Orquesta Filarmónica, que le obliga a un estudio profundo, concienzudo y tenaz, quédale siempre tiempo para dedicarse a la composición y en ella trabaja con todo el entusiasmo y todo el fervor del artista intensamente enamorado de su arte.

Algunas obras ha escrito Sanjuán desde su estancia en la Habana, en este ambiente nuestro tan propicio a las exaltaciones del verdadero artista. Destacan entre ellas, "Castilla", un hermoso poema sinfónico, que está haciendo objeto de los últimos retoques y que será sin duda, una de sus obras más serias, y "Rondó Fantástico", que nos será dado a conocer el domingo próximo en el "Nacional", por la Orquesta Filarmónica.

"Rondó Fantástico" es un "capricho sinfónico" en que Sanjuán, ardientemente compenetrado con ese vertiginoso dinamismo de la música rusa moderna (por algo la Filarmónica interpreta con singular acierto a los autores eslavos de la última etapa), hace maravillosos alardes de color y de ritmo. Dominador absoluto de los recursos orquestales, armonista consumado, Sanjuán ha logrado dar en esta obra una cabal sensación de movimiento y de embriaguez rítmica.

"Rondó Fantástico" ha de interesar vivamente a nuestros aficionados, que ya, cuando la primera ejecución del poema "Campesina", aplaudieron al Sanjuán compositor, cuya personalidad no va en zaga a la del Sanjuán director que todos conocemos y admiramos.

La obra de Sanjuán basta para imprimir inusitado interés al concierto del domingo 12, que, como de costumbre se celebrará en el "Nacional", comenzando a las 10 a. m.

NO- TOS·
Elixir-CREOSOTA-Sarrá·
BUENAS FARMACIAS

HABANERAS

Viene de la página NUEVE

OLGA CARRERA

De días.
Olga Carrera.
La menor de las tres bellas hijas de un amigo queridísimo, el doctor Emilio Carrera y Peñarredonda y su esposa, la distinguida dama Raquel de los Reyes.
Está de días hoy en la festividad de la Purísima Concepción.
¡Felicidades, Olga!

BODA INTIMA

En familia.
Con la mayor intimidad.
Así celebraron sus bodas el sábado el distinguido joven Federico Sánchez y su elegida tan gentil y tan elegante, Karen Kirschner, perteneciente a una antigua y aristocrática familia danesa.
Amigos los concurrentes.
En corto grupo.
Los nuevos esposos han fijado su residencia en la casa de Calzada, número 14, de la barriada del Vedado.
¡Sean muy felices!

IN MEMORIAM

Honras.
En la Iglesia de Reina.
Han sido dispuestas para mañana a la memoria de la señora María Antonia González Viuda de García Vega.
Tributo de su hija, la bondadosa y caritativa dama María Antonia García de Guncet, inconsolable en su dolor.
Fijada la hora.
Para las nueve de la mañana.

RIVOLI

Cinta cómica.
De pasajes divertidos.
No es otra que la que lleva por título **De modo que esto es París** y la cual anuncian para hoy los carteles de Rivoli.
Su exhibición cubrirá los turnos elegantes de la tarde y de la noche.
Es día de moda.
Gran miércoles de Rivoli.

EL TE DEL SEVILLA

Al aire libre.
En pleno patio andaluz.
Un té que ofrece mañana el Sevilla, de cuatro a siete de la tarde, con baile desde primera hora.
La orquesta del hotel, la de Víctor Rodríguez, llenará el programa.
Reinará el fox.
En alternativa con el danzón.

LA ULTIMA BODA DE 1926

En perspectiva...
Una gran boda.
El acontecimiento nupcial con que se despide el año 1926.
Ante los altares de la Iglesia de Reina va a celebrarse en la noche del 30 del actual la unión de Margarita Johanet, lindísima señorita y el doctor Carlos Miguel de Céspedes, popular y bien querido Secretario de Obras Públicas.
Se ha obtenido autorización del Sumo Pontífice para que pueda efectuarse la ceremonia por la noche en la Iglesia del Sagrado Corazón de Jesús.
Será a las nueve.
Con gran esplendor.

Enrique FONTANILLS.

NACIONAL. VELASCO. "EN PLENA LOCURA"

La república, abrió un paréntesis de recuerdo en la vida normal, para honrar los que un día sacrificaron sus vidas por la patria.

Tras este paréntesis, vuelve hoy a reanudar su vida de alegría la ciudad.

Y al hablar de alegría, naturalmente hemos de dedicar nuestra atención al jubiloso desfilar por la escena del Nacional de los espectáculos suntuosos de Velasco.

Vuelve desde esta noche a deleitarnos con la sugestión y la magia de su lujo de su gracia y de su coruscante y jocundo conjunto de tentaciones la revista En Plena Locura, que no necesita de adjetivos ya.

Es el grande, el supremo triunfo teatral de nuestro actual invierno.

Y el deseo vivísimo de los habaneros de contemplarla, hablan más y mejor que cuantos ditirambos pudiéramos prodigarle.

Tanto ha interesado En Plena Locura que el gran mundo habanero, las familias más distinguidas de la élite social, se han dirigido a Velasco y Santacruz en solicitud de una función especial para la tarde del sábado, el día de las preferencias chic.

Los empresarios del Nacional han accedido a esta solicitud y en consecuencia el sábado a las cinco irá En Plena Locura.

La popular Maltina Tivoli tiene dispuesto un regalo para las damas: una bonita cartera de melenita.

1-d. 8.

MAÑANA EN ACTUALDADES EL DEBUT DE DANIA D'ESKO

Mañana Actualidades el simpático coliseo de la calle de Monserrate vestirá sus mejores galas para presentar en el palco escénico a la bellísima mujer todo arte y todo gloria Dania D'Esko.

Esta estrella del arte coreográfico que ha pisado los mejores escenarios de Europa recibiendo en todos y cada uno de ellos el aplauso unánime de los espectadores, ha sido el triunfo más grande que se anotará nuestro amigo Orozco.

Dania D'Esko, encanta, es una actriz completa y en su arte algo que se sale de lo vulgar por poseer cualidades más que suficientes para que pronto se haga acreedora de los más cálidos elogios.

Dania D'Esko, tiene un lineaje perfecto de exquisita venustidad por lo que bien puede calificársele como una venus de los actuales tiempos, hecha realidad, poesía, voluptuosidad y encantamiento.

Sus danzas tienen algo mágico que atrae, transportándonos a los maravillosos salones de los cuentos de hadas o de Las mil y una noche.

Dania D'Esko y la compañía de variedades y revistas será, a no dudarlo el efecto teatral de la Habana durante la temporada invernal que se nos avecina.

Ella dará a conocer a más de sus fastuosas danzas, algo que es original, muy de ella: fantasías entre nubes y jardines formando un apoteósis inigualado.

Hoy las tandas serán cubiertas la primera con la festiva revista De la Habana a la Coruña y la segunda Un domingo en La Tropical y ambas con la película por Fred Tohmpson titulada Aire a caballo.

Para el día 16 es el estreno de Melocotoncito 1926 revista de gran movimiento escénico bajo un decorado que dará a conocer algo del ambiente neoyorquino sin faltar lujo, bailes y música, extremadamente sublime.

Para más adelante La Señorita 1927 revista preciosa que los autores de la casa Brillas, López y Hernández están escribiendo con toda propiedad para que resulte algo nuevo y original puesto que el estreno será en honor de ellos.

12011. 1-d. 8.

PRINCIPAL DE LA COMEDIA. "LOS CELOS ME ESTAN MATANDO". LA PRIMERA FUNCION ELEGANTE DE LA TUBAU

Esta noche en el Principal de la Comedia la gracia de Rafael López Somoza—el gran actor cómico—volverá a desbordarse en una comedia, todo buen humor que lleva el sugestivo título de Los Celos me están matando.

Una comedia que lleva la firma del primer ingenio español, de Carlos Arniches no necesita de encomios de ningún género, basta consignar el nombre del autor y agregar a esto el del principal intérprete para que su elogio máximo quede hecho.

Para mañan apor la tarde—puesto que hoy no se efectúa como un acto de deferencia especial a las Conchitas habaneras— se ha dispuesto la primera función elegante vespertina de María Tubau.

En ella irá una comedia en un acto de Miguel de Zárraga denominada Lo moral de lo inmoral y luego las canciones que ansiamos oirle a María Tubau.

La gentilísima actriz de la comedia y la canción, nos dará a conocer hoy los últimos tangos que privan en la actualidad en París y en Buenos Aires, y varias tonadillas españolas y couplets franceses, que son la más reciente expresión de este arte sugestivo y risueño.

Para el viernes, primer día social de la actuación Tubau en la Habana, se prepara el estreno de La Tonta del Bote por María Tubau, el último gran triunfo madrileño.

1-d. 8.

TEATRO VERDUN

Hoy estreno en Cuba Tres hombres malos.

Anoche un gran triunfo y hoy será por el estilo a lo magistral de la función preparada. Empezará la matinee a la una y media una revista, una comedia, maravilloso estreno en Cuba Tres hombres malos, por el simpático George O'Brien, Mal del corazón por Margarita Levingston y estreno de la joya Paramount El supremo Mandamiento. A las cinco tres hombres malos. Por la noche el mismo programa.

Mañana matinee a la una y media revista comedia Flor Dañada Jacqueline Logan, estreno en Cuba Tres hombres malos por George O'Brien y estreno La Venus Intrépida.

A las cinco Tres hombres malos por la noche el mismo programa.

Viernes 10 estreno en matinee, tanda y noche El Boxeador por Buster Keaton.

Sábado 11 En alas de la tormenta por Lillian Rich, estreno en Cuba Los Puños del Doctor por Frank Merrill y estreno Juventud Apasionada por Frank Mayo, Paulina Garon.

Domingo 12 Ella Betty Blythe, El Soldado Desconocido Margarita La Motte y Es la justicia ciega por Alice Joyce Dolores Costello.

Miércoles 15 Mare Nostrum por Antonio Moreno.

Viernes 17 Al mi madre por Harold Lloyd.

2690. 1-d. 8.

INGLATERRA

Regio programa el de hoy, en este coquetón cinema de San Rafael estrenándose la super producción en 8 actos por Sally O'Neill, y Charles Murray Los Borrachos.

En las elegantes de 5 y cuarto y de las 9 45 p. m. comedias y la super atracción en 8 actos por Vera Reynold y H. B. Warner titulada Silencio.

En tanda de 8 y media p. m. la super comedia en 8 actos por Sally O'Neill, y Charles Murray Los Borrachos.

Mañana Mare Nostrum por Antonio Moreno y Alice Terry.

Viernes 10 estreno en Cuba Juventud Apasionada por Pauline Garon, Frank Mayo y Beverly Bayne.

Sábado 11 Voluntad Triunfante por Louis Wilson, Jack Holt, Ernest Torrence y Noah Beery.

La próxima semana Ay mi madre por Harold Lloyd; De modo que esto es París por Monte Blue y Mi esposa Oficial por Irene Rich.

1-d. 8.

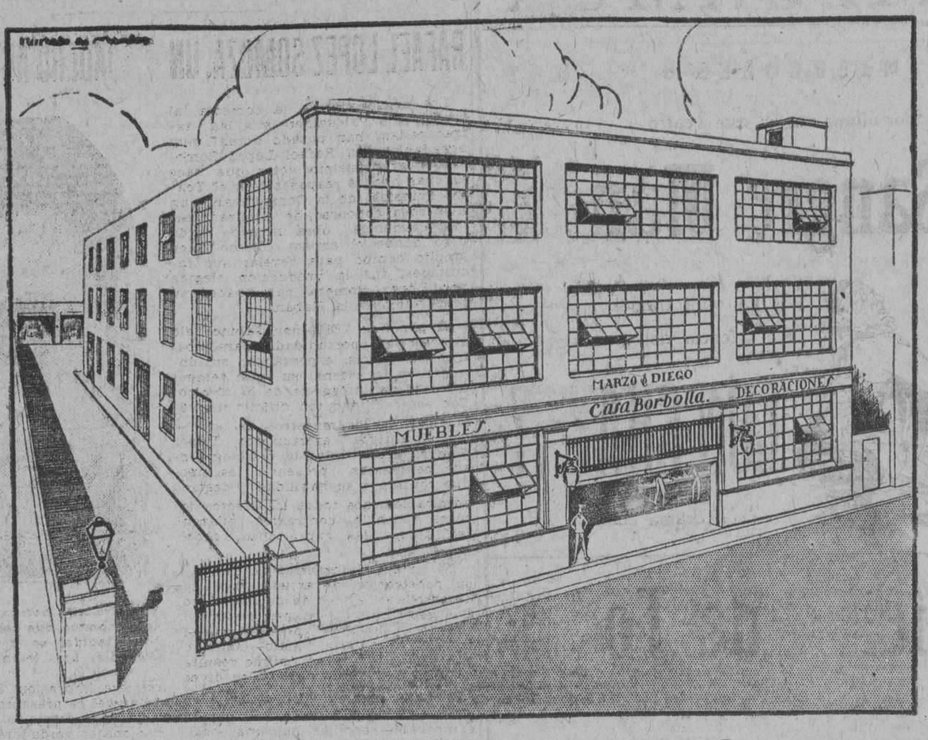

NUESTRA FABRICA DE MUEBLES

NOS sentimos orgullosos de ofrecer por este medio a nuestra distinguida clientela los servicios de la fábrica de muebles que acabamos de inaugurar.

Contamos en esta espléndida planta, situada en la calle de Vapor entre Espada y Freire (terrenos de Falla Gutiérrez), con todos los adelantos de la industria moderna y estamos capacitados, y debidamente preparados, para crear, en maderas finas, muebles de los más depurados estilos.

Por mucho tiempo hemos acariciado la idea de dotar a la Habana de una fábrica de muebles modelo. Hoy, que vemos nuestra idea cristalizada en hermosa realidad no podemos por menos de vanagloriarnos de contribuir a fomentar la industria nacional, que va siendo conducida hacia un camino de esplendor, por las acertadas medidas del Gobierno del ilustre General Machado.

Marzo y Diego

"CASA BORBOLLA"

Salones de Exposición y Venta: PRADO Y TROCADERO Teléfono A-0121

Fábrica y Talleres: VAPOR, Ent. ESPADA y FREIRE Teléfono U-3928

CINE GRIS

A las 5 y cuarto y 9 y cuarto últimas exhibiciones de la extraordinaria producción titulada El hijo del Sheik, obra póstuma del infortunado actor Rodolfo Valentino. Toman parte también en esta película las estrellas Agnes Ayres y Vilma Banky.

Se completan estas tandas con la comedia Víctimas del Trabajo.

A las 8 y cuarto El hermoso bruto por William Fairbanks.

Mañana Voluntad Triunfante, por Lois Wilson Jack Holt, Noah Beery y Ernest Torrence.

Viernes 10 y sábado 11 Mi esposa oficial, por Irene Rich. Conway Tearle, Jane Winton y Stuart Holmes.

Domingo 12 matinee cintas cómicas El Compañero del Hogar, por el perro Relámpago y El Hombre Mosca, por Harold Lloyd.

A las 5 y cuarto y 9 y media ¿De modo que esto es París? por Monte Blue y Patsy Ruth Miller.

Lunes 13 y martes 14 Mare Nostrum, por Alice Terry.

2688. 1-d. 8.

TEATRO WILSON

Colosal estreno el de hoy, en el elegante y concurrido teatro Wilson de la super joya Metro en 11 actos, interpretada por Antonio Moreno, y Alice Terry, basada en la novela de Vicente Blasco Ibáñez, titulada Mare Nostrum.

En tanda de las 8 y cuarto comedias, y a las 8 y media p. m. La Venus Intrépida por Ronald Colman, Blanche Sweit y Lew Cody.

Para las tandas elegantes regirán los precios de 40 centavos luneta y 30 centavos para las 8 y cuarto y en función corrida 50 centavos luneta.

Viernes 10 estreno en Cuba Juventud Apasionada por Paulina Garon, Frank Mayo, Beverly Bayne y Bryant Washburn.

Sábado 11 Voluntad Triunfante por Louis Wilson, Jack Holt, Noach Beery y Ernest Torrence.

Domingo próximo gran matinee a las 2 p. m.

La próxima semana Ay mi madre por Harold Lloyd De modo que esto es París por Monte Blue y Mi Esposa Oficial por Irene Rich.

1-d. 8.

RIALTO

Viernes 10 5 1|4 — Sábado 11 ESTRENO EN CUBA — Domingo 12 9 3|4

La Medal Film, presenta a la encantadora y deliciosa estrella

MARIE PREVOST en

POR UN CAMISON DE SEDA

Media vara de chiffon transparente. Que tragedia más tempestuosa puede encerrar.
Vea esta picaresca comedia.
PRODUCERS DISTRIBUTING CORP.
MEDAL FILM CO CONSULADO 92-A

12344 1 d-8.

¿TOSE USTED ¿SIENTE MUCHA OPRESIÓN? ¿LE DÁ FIEBRE?

El GRIPPOL es una medicación de gran éxito en el tratamiento de la grippe, tos, catarros, bronquitis, tuberculosis pulmonar, laringitis y demás desórdenes del aparato respiratorio.

DE VENTA EN TODAS LAS BOTICAS DE LA ISLA

LA PELICULA MAS EXCITANTE DEL AÑO - LE HARA REIR UNA SOLA VEZ: DESDE EL COMIENZO AL FINAL DE LA CINTA

EL BUSCADOR DE EMOCIONES

Por tres estrellas de la pantalla:
Katherin Mc. Guire.
Alma Bennet.
Williams Haines.

¡EMOCION!... Es la relación directa al placer o al dolor.

Platón en el "Filebe" dijo: —Muchas veces andan juntos el placer y el dolor; así como acontece en la tragedia, son dulces las lágrimas, y así en la comedia donde de la calamidad nace la risa ajena.

El placer del dolor, dió origen a la frase de Fr. Luis de León: "Qué podemos decir del deleite, sino que su remate es el dolor".

Mitos de maldición, ensayos explicativos del dolor, son, a juicio de algunos psicólogos, la fruta prohibida del Paraíso terrenal, el pecado original, los tiempos heroicos de todos los pueblos.

La emoción es contagiosa. Por ello existen quienes admiten "espíritus lúgubres" y "genios alegres".

"El Buscador de Emociones" está filmada por artistas "genios" alegres" que os harán reir una sola vez: desde el comienzo hasta el final de la cinta.

Pedro M. de la Concepción.

CAMPOAMOR Diciembre 9, 10 y 11

EL GRAN CIRCO SANTOS Y ARTIGAS DEBUTA EN "PAYRET" VIERNES 10

1d 7

¿Oyó Ud, la Victrola Ortofónica?

NUEVOS SONES EN DISCOS "VICTOR" por el SEXTETO HABANERO A $1.00

78947 { Cabo de guardia, siento un tiro. Yo no tumbo caña.—
78948 { Caballeros, Silencio.— Se Fué.—

VIUDA DE HUMARA Y LASTRA, S. EN C.

DISTRIBUIDORES DE LA "VICTOR TALKING MACHINE Cº.

MURALLA 83 Y 85 TELEFONOS, A-3498 M-9093

M.E.C.D. 2016

MERCADO DE NEW YORK

POR NUESTRO HILO DIRECTO A. P.

MERCADO DE AZUCAR

NUEVA YORK, Diciembre 7. — (A. P.)—Los crudos estuvieron firmes a 3 3/8 centavos, costo y flete a ese precio se confirmaron las ventas de un cargamento de 23,000 sacos de Cuba, para embarque de diciembre, a la American, y 4,150 toneladas de Puerto Rico, para embarque en Enero, a 5.15 centavos, a la misma refinería, así como un cargamento de Cuba para embarque en febrero al Canadá, a 3 5/16 costo y flete. Había más compradores de azúcares de Cuba a 3 3/8 centavos, pero no se hicieron ofertas a ese precio. El precio local continuó sin variación a 5.15 derechos pagados.

FUTUROS EN CRUDOS

El mercado de futuros en crudos volvió a establecer hoy nuevos records altos. Abrió activo y firme con alza de 2a 8 puntos y durante la mañana los precios avanzaron uno o dos puntos más. No habiendo ocurrido ningún nuevo acontecimiento en el mercado, las transacciones persiguiendo beneficios inmediatos lograron reducir los precios, cerrando la sesión con alza neta de 1 a 5 puntos, y ventas de 75,000 toneladas.

Dec.	332	332	328	330	329
Jan.	331	332	303	331	331
March. . .	323	325	322	325	325
May.	329	331	329	330	330
July. . . .	337	338	337	337	337
Sept. . . .	345	345	345	344	344
Dec. 1927. .	340	341	339	339	339

REFINADO

Arbuckle avanzó esta mañana su precio a 6.30 y la Federal a 6.20, cotizando las demás refinerías a 6.40, aunque aceptan negocios a 6.25. Hubo mucha mejor demanda al principio y durante el día se recibieron importantes órdenes.

MERCADO DE BONOS

NUEVA YORK, Diciembre 7. — (A. P.)—Las cotizaciones altas fueron la regla general en la mayor parte de las divisiones del mercado de bonos aunque la continuación del tipo alto para el interés del dinero causó alguna irregularidad. Las transacciones fueron considerablemente más activas que a principios de semana.

Las obligaciones extranjeras respondieron tardíamente al informe del agente de las reparaciones demostrando que el convenio se estaba cumpliendo satisfactoriamente. Las alemanas del 7 avanzaron un punto a 106 3/4, los nuevos belgas del 7 lograron una nueva cotización máxima para el año a una fracción de la par, y la mayor parte de las emisiones francesas se vendieron a los mejores precios del año. Polonia del 8 también ganó terreno.

El interés en los nuevos financiamientos se concentró en el anuncio de que un sindicato bancario americano había contratado la colocación de un empréstito de $24.121.000 en bonos del 7% para la provincia de Buenos Aires.

Las obligaciones ferroviarias continuaron su avance durante la mayor parte del día con fuerte demanda para Lehigh Valley del 4 y medio, Illinois Central del 3 y medio, New York, Suskehanna and Western del 5, Chicago and Alton del 3, Frisco del 6, y otras.

Las emisiones de las compañías azucareras estuvieron favorablemente influídas por el alza en los precios del azúcar. Pan American y Sinclair estuvieron a la cabeza de un moderado avance en las petroleras y Brooklyn Union Gas del 5 y medio, 2 puntos.

MERCADO DE ACCIONES

NUEVA YORK, Diciembre 7. — (A. P.)—Hacia el cierre de la Bolsa predominaron tendencias reaccionarias, después de un primer período de fuerza, durante el cual más de una docena de emisiones alcanzaron los tipos más altos para el año. En ausencia de cualquiera acontecimiento adverso, Wall Street califica la venta de "reacción técnica" que tiene por objeto corregir la supuesta posición débil del mercado. Las primeras ganancias de 1 a 5 puntos quedaron substancialmente reducidas o desaparecieron, y en varios casos se convirtieron e npérdidas de 1 o más puntos.

El mensaje del presidente Coolidge fué bien recibido en el distrito financiero y las mejores cotizaciones se registraron después de publicadas sus recomendaciones.

International Harvester avanzó casi la mitad de su ganancia. Otras emisiones que también ganaron mucho terreno fueron General Motor del 7, preferidas, Consolidated Cigar, American Whoolen preferidas, Westinghouse Air Brake, Collins and Aikman comunes y preferidas, Corn Products, Otis Elevator, Laclede Gas, Eureka Vacuum Clesner y Electric Boat.

United States Steel comunes, General Motor, y American Smelting, no ofrecieron prácticamente ningún cambio en el día, aunque fluctuaron dentro de un radio de 2 o 3 puntos. Baldwin cerró cerca de 2 puntos más bajo a 155 y medio, después de venderse entre 154 y cuarto y 158 tres cuartos.

Las ferroviarias mostraron un tono más firme, notándose demanda para Atchison, Chicago and Alton preferidas, Pere Marquëtte preferidas y Union Pacific.

El cambio exterior estuvo ligeramente reaccionario cotizándose la demanda de la libra esterlina a pesos 4.84-1/2 y los francos franceses alrededor de 3.84 centavos

MERCADO DEL CAFE

NUEVA YORK, Diciembre 7. — (A. P.)—El mercado de futuros en café perdió los avances de ayer debido al tono más fácil del cambio sobre Río y a la baja en la cotización del milreis en Santos. Algunos de los compradores de ayer parecían estar revendiendo y después de abrir fácil con baja de 9 a 18 puntos, marzo bajó de 14.80 a 14.60. El mercado en general cerró con bajas netas de 14 a 18 puntos y ventas de 38,000 sacos.

Mes	Cierre.
Diciembre.	14 99
Enero.	14.85
Marzo.	14.68
Mayo.	14.15
Julio.	13.71
Septiembre.	13.23

NOTAS DE WALL STREET

NUEVA YORK, Diciembre 7. — (A. P.)—Jordan Motor Company ha reforzado su posición en la industria este año aunque sus utilidades no fueron tan favorables como en años pasados, según Edward S. Jordan, presidente.

—Los despachos de Chicago a Wall Street anuncian la compra por la Standard Oil Co., de Indiana, de los negocios de la Ionia Cooperativa Oil Co., incluyendo todas sus acciones con 300,000 galones en almacén y 10 estaciones de servicio.

—El Comité ejecutivo de la Atchison, Topeka y Santa Fe ha autorizado la compra de material con un costo de $9.000,000 a $9.500,00o, incluso mil carros refrigeradores, 1,500 jaulas, 300 carros de carbón y varios coches de pasajeros.

—M. Vivaudou ha comprado la Melba Manufacturing Co., fabricantes de artículos de tocador.

BANCO GIJONES DE CREDITO

Capital: 12.000.000 de Pesetas. Domicilio Social: Corrida 48. GIJON.

Sucursales: RIVADESELLA Y VILLAVICIOSA

Ejecución de toda clase de operaciones de BANCA, BOLSA, CAMBIO.

Servicios de consignaciones a Vencimiento Fijo para inversión de capitales devengando interés anual a los siguientes tipos: A tres meses: 3 y medio por 100. 3½ por 100 anual. Reintegros doce o más meses: Vista.

CAJA DE AHORROS. Intereses: 3½ o|o anual. Reintegros a la vista

C 2221 alt. Ind 8 oct.

BOLSA DE NEW YORK

	Cierre
FERROCARRILES	
Atch. Top. & Santa Fe.. ..	156¼
Atl. Coast Line	202
Baltimore & Ohio	105½
Canadian Pacific	——
Chesapeake & Ohio	162½
Chi.-Gt. West. com.	——
Chi.-Gt. West. pref..	24⅛
Chi. & N. W..	77
Chi., Mil & San Paul com. ..	——
Chi., Mil & San Paul pref..	——
C., Rock I. & P..	68½
Delawar & Hudson	171
Del. Lack West	144½
Erie	40
Erie First	48⅞
Great Northern	81⅛
Illinois Central	121⅝
Kansas City Southern	——
Lehigh Valley	——
Louisville & Nash	——
Mo., Kan. & Tex. com.. ..	——
Mo., Kan. & Tex. pfd.. ..	96⅛
Mo.-Pac. com..	38⅛
Mo.-Pac. pref.	89⅛
N. Y. Central	133⅛
N. Y., N. H. & H..	42¾
N. Y. Ont. West..	——
Nickel Plat com..	191
Norfolk & Western	157
Northern Pacific	78⅞
Pensylvannia	56¼
Pere Marquete	113
Titts W. Va.	——
Reading	89⅛
St. Louis & St. Francisco .	102
St. Louis & Southwestern .	——
Seaboad ar Line com.	——
Seaboad ar Line pref..	37¾
Southern Pacific	106¾
Southern Railway	117⅛
Texas & Pac..	——
Union Pacific	162
Wabash com..	39¼
Wabash pref.	74⅛
Western Pacific com.	——
Wheel & Lake Erie com.. ..	26½
Wheel & Lake Erie pref..	——
EQUIPOS	
American Car Fou.	104⅝
American Brake Shoe	146
American Locomotive..	112¼
Baldwin Locomotive	155¼
Gen. Rail. Sig..	——
N. Y. Air Brake	——
Pullman	188
Westinghouse Air Brake.. ..	143½
MOTORES	
Chandler Mot..	——
Chandler Mot. pref..	——
Chryler	37⅝
Fed. Mot. Tr.	——
Dodge Motors com.	25¼
Dodge Motors pref.	83⅞
General Mot.	146
Hudson Motor Co.	48
Hupmobile	21
Jordan Motors	21⅝
Mack Trucks	99¼
Moon Motor	12
Nash	58
Packard Motors	35
Paige	——
Peerlees Motors	——
Pierce Arrow com.	24
Studebaker Corp.	55¾
White	56¾
Willys-Over..	21¾
Yellow Truck	29
ACCESORIOS	
Am. Bosch Mag..	17¼
Briggs Body	25⅝
Gabriel Snubbers	——
Hayes Wheel	——
Moto Meter	——
Motor Wheel	——
S S Y	22⅜
Stewart Warner	66¾
Stromberg Carb..	——
Timken Roller	79⅛
GOMAS	
Ajax	——
Fisk Tire	17
Goodrich	41⅝
Kelly Springfield Tire	94
U. S. Rubber	58⅝
ACEROS	
Am. Steel Fou	47⅞
Bethlehem Steel	46¾
Colo F. & I..	46½
Crucible Steel	78¼
Gulf States	56
Inland	——
Lundlum	——
Republic Iron Steel	——
Sloss-Sheffield	——
United Alloy	——
U. S. Steel	149¾
Vanadiun	——
Youngstown	85¼
PETROLEOS	
Atlantic Ref.	108¾
Barnsdall A.	28
California Petroleum	31⅜
General Asphalt	84¼
General Pet..	——
Independent Oil & Gas..	29½
Louisiana Oil	——
Maracaibo	——
Marland Oil	54⅞
Mex. Seaboard	8¼
Mid. Cont Pet..	31⅛
Pan American "A"	——
Pan American "B"	62⅞
Pan American West B.. ..	——
Phillips Petroleum..	55¼
Pankar P. & R..	16
Pure Oil	27⅛
Shell-Union Oil	30⅜
Sims Petroleum	19⅜
AZUCAR Y FERROCARRILES CUBANOS	
American Beet Sugar	26
American Sugar Ref.	83½
Cuban Cane Sugar com.. ..	10¼
Cuban Cane Sugar pref.. ..	47½
Cuban American Sugar	27
Cuban Company	33⅞
Consolidatec R. R. of Cuba.	——
Punta Alegre	46
Puerto Rico Sugar	152½

MERCADO DE BONOS

BONOS CUBANOS

NUEVA YORK, Diciembre 7. (A P)

	Alto	Bajo	Cierre
In Tel and Tel. Company . .	118	117½	117½
Cuba 5 1|2 s. 1923	102½	102½	102½
Cuba Ex. 5 s. 1949	101¼	101¼	101¼
Cuba Ex. 5 s. 1929	101¼	101¼	101¼
Cuba Ex.4 ½ s 1949	94⅝	94⅝	94⅝
C. Railroad 5 s. 1952	94½	94	94¼
Hav. Elec. 5 s. 1952..	94¾	94¾	94¾

VALORES AZUCAREROS

NUEVA YORK, Diciembre 7. (A P)

	Alto	Bajo	Cierre
American Sug. Ventas 1,400.	84½	83	83
C. A. Sugar.—ex div. Ventas 1,500. ..	27⅜	27	27
C. Cane Sugar. Ventas 200 .	10⅜	10¼	10¾
C. Cane S. pf. Ventas 1,400.	48	47⅞	47¼
P. Alegre Sug. Ventas 1,500.	46¾	46	46

BONOS DE LA LIBERTAD

NUEVA YORK, Diciembre 7. (A P)

	Alto	Bajo	Cierre
3 1|2	100.18	100.15	100 15
1o. 4 s..	100.16	100.10	100.16
2o. 4 s..			
1o. 4 1|4	102.19	102.16	102.17
2o. 4 1|4	100.27	100.24	100.25
3o. 4 1|4	101.6	101.4	101.5
4o. 4 1|4	103	102.28	102.30
U. S. Try 4 s	105 25	105.25	105.25
U. S. T. 4 1|4	109.27	109.21	109.25
U. S. T. 3 3|4	102.20	102.20	102 20

BONOS INTERNACIONALES

NUEVA YORK, Diciembre 7. (A P)

	Alto	Bajo	Cierre
Burdeos 6 % 1919	93⅜	92⅝	93⅜
Lyon 6 por 100 1919	93¼	92⅜	93¼
Marsella 6 % 1919	93	92¾	92
Alemania 7 % 1949	106¾	105¾	106⅜
Francia 7 % 1949	97½	96¾	98½
Holanda 6 % 1954	103⅞	103⅝	103⅝
Argentina 6 % 1957	98¾	98½	98½
Chile siete % 1942	100¾	100⅛	100¾
Checo - Eslovaquia ocho % 1951	105¼	104½	105¼

PLATA EN BARRAS

NUEVA YORK, Diciembre 7. (A P)
Plata en barras 53⅛

BOLSA DE MADRID

MADRID. Diciembre 7 (A P)
Las cotizaciones del día fueron las siguientes:

	Pesetas
Libra esterlina	31.93
Franco..	0.25 30

BOLSA DE BARCELONA

BARCELONA, Diciembre 7. (A P)
El dolar se cotizó a 6.58.5 pesetas

BOLSA DE PARIS

PARIS, Diciembre 7 (A P)
Los precios estuvieron hoy fuertes en la Bolsa.

	Francos
Renta del 3 por 100	49 35
Cambios sobre Londres.. ..	124 85
Empréstito del 5 por 100.. ..	53.70
El dolar se cotizó a	25.84

BOLSA DE LONDRES

LONDRES, Diciembre 7. (A P)
En esta Bolsa se cotizaron hoy los siguientes valores:

Consolidados por dinero.. .. .. ex-interés.	53⅞
United Havana Railway	72½
Empréstito Británico del 5 por 100	100
Empréstito Británico del 4 1/2 por 100	93⅞

MERCADO DE CAMBIOS

NUEVA YORK, Diciembre 7. (A P)

INGLATERRA: Libra esterlina Por 4.86 5|8 por soberano.
Demanda.. .. .. 4.84 ¼
Cable 4.85
Sesenta días .. .. 4.80 ¼
ESPAÑA: Par 19.5 centavos por peseta.
Demanda.. .. .. 15.19 ¾
FRANCIA: Par 19.3 centavos por franco.
Demanda 3.84
Cable.. .. .. 3.85
SUIZA: Par 19.3 centavos por franco.
Demanda.. .. .. 12.29 ½
BELGICA: Belga (nueva moneda).
Demanda.. .. .. 13.89
ITALIA: Par 19.3 centavos por lira.
Demanda 4.28
Cable 4.29
SUECIA: Par 26.8 centavos por corona.
Demanda 26.70
HOLANDA: Par 40.2 centavos por florín.
Demanda.. .. .. 39.94
GRECIA: Par 19.3 centavos por dracma.
Demanda 1.30
NORUEGA: Par 26.8 centavos por corona.
Demanda 25.40
DINAMARCA: Par 26.8 centavos por corona.
Demanda 26.62
CHECOESLOVAQUIA: Par 20.3 centavos por corona.
Demanda.. .. .. 2.96
YUGOESLAVIA: Par 19.3 centavos por dinar.
Demanda .. .. 1.76 ¾
RUMANIA: Par 19.3 centavos por lei.
Demanda 0.52
POLONIA: Par 19.3 centavos por zloty.
Demanda.. .. .. 11.75
ALEMANIA: Par 23.82 centavos por marco.
Demanda .. .. 23.77 ½
AUSTRIA: Par 1.07 centavos por cheque.
Demanda 0.14.125
CHINA: Par $7.0278 por tael.
Demanda.. .. .. 52.12 ¼
ARGENTINA: Par 42.44 centavos por peso.
Demanda 40.75
BRASIL: Par 32.25 centavos por mil reis.
Demanda.. .. .. 11.93 ¾
MONTREAL: Par 100 centavos por dollar.
Demanda .. .. 99.93 ¾

MERCADO DE VIVERES

NUEVA YORK, Diciembre 7. (A P)

En este mercado se cotizaron hoy los siguientes artículos:

Trigo número 2 duro de invierno: por bushel 1.54 3|4.

Trigo número 2 duro de invierno: por bushel 1.58 1|8.

Maíz para la exportación: por bushel 89 1|8.

Centeno número 2: por bushel a 106.

Avena blanca: por bushel de 0.53 a 0.60.

Harina: por barril de 7.35 a 7.60.

Aceite óleo: por libra 10.00.

Grasa amarilla: por libra 6 1|4.

Aceite semilla de algodón: libra a 8.00.

Papas número 1: por barril de 5.00 a 6.25.

Frijoles: por libra 8.90.

Afrecho f o b Mnneapolis: por tonelada de 25.00 a 25.50.

Heno número 2: por tonelada de 25.00 a 26.00.

Manteca refinada: por libra 15.20.

Cebollas número 1: por bushel de 1.10 a 1.65

Bacalao: por libra le 8.25 a 9.50.

Arroz: por libra de 8.00 a 8.50.

COOPERACION DEL SENTIMIENTO

UNA CARTA DE WIFREDO FERNANDEZ Y UN DISCURSO DE LUCILO DE LA PEÑA

Habana, 7 de diciembre de 1926.

Sr. Director del DIARIO DE LA MARINA.

Querido y admirado compañero: Con la trasparencia de intención debida entre los que practicamos el mismo oficio, recabo personalmente la generosa hospitalidad de tu publicación para estas dos cartas y el intermedio discurso.

Sobre éste no han faltado empequeñecedoras interpretaciones. ¡Cuándo se hará el milagro de que podamos estar todos a la altura de cada circunstancia! Pero esto es sólo el pretexto para rogarte que facilites la circulación—y la precisión—de mi actual actitud pública. Insignificante: es lo único en que se ampara para interesar en Cuba.

Quiero proclamar mi agradecimiento inextinguible al Cyrano Tomás Juliá, que desde vuestra alcurnia, la dirección de un rotativo diario, en "La Discusión" romántica y legendaria, no desdeñó el renovar los prodigios de su estenografía, salvándome este pobre hijo adorado, con la viabilidad incomparable de su concurso nobilísimo. ¡Así me lo hubiera deparado Dios en tantas ocasiones, baldías para el recuerdo, en que deflequé a los vientos pasajeros el alma de mi alma!

Valga ésta por todas. Así como así, me ha extendido mi auténtica ejecutoria, y me ha visado el pasaporte para la tranquilidad de espíritu, este desvelo inolvidable de Tomás Juliá.

¿Qué decir de la carta del Maestro, que cierra este ciclo mental emocionado?

La fluída alegría que se me escapa por estos renglones, dice ya un comentario al iris dichoso qué ha puesto en el ámbito de mis bonanzas definitivas.

(f.) Lucilo de la Peña.

DISCURSO MEMORABLE

"Wifredo, como la Naturaleza, está por encima de todo, en el mal y en el bien, en fuerza de sostenerlo". — Lucilo de la Peña.

(El magnífico discurso pronunciado por el eminente orador en Consolación del Sur, el domingo 5 de diciembre de 1926).

Yo no dejo que me anuncien en Consolación del Sur! ¡Me tomo la palabra!

No sabía por donde romper y me he puesto impetuosamente en pié para deciros a vosotros esta expresión inconsulta de mi corazón desbordado. En Consolación del Sur no admito que me presenten! En la entraña de mi tierra, en el seno de mi provincia donde naciera, en esta Meca de la intelectualidad pinareña, en este ambiente lleno del espíritu y del alma de mi provincia, y de mi patria, todos los que sientan con Cuba, deben levantarse por derecho propio.

¿Qué quién habla aquí? ¿Qué quién se levanta de una manera descompasada y estridente a deciros, sin un engrampe inmediato con el sentido político que acaba de triunfar, sin una consonancia verdadera y adecuada con los actuales valores de cotización flamante en su provincia, a deciros las cosas que hoy siente en su alma? ¿Qué quién se levanta para perturbar la placidez encantadora de esta fiesta de alarde ingente de pensamiento y de ternura inefable de corazón?

No habla la voz de un político de otras épocas; no es la expresión circunstancial y acomodaticia, que va, a tenor de los tiempos, al sol que más caliente y al amparo de los valores en alza; No! Habla una sincera, una sentida, una ineludible rectificación, a una frase del doctor Rivero. El doctor Rivero decía que no había podido estar Wifredo Fernández en esta fiesta y que había mandado a su hijo; y hoy se publicará, seguramente, por un periódico de la Habana, esta frase: "Parten esta mañana para Consolación Lucilo y Manolo. No sé, realmente, por quién se queda más preocupado mi corazón, ni en quién habré de pensar, más veces, en el día".

¡Habla, por acción refleja, por recíproca emoción, ahora, la voz filial de las prolongaciones, en el tiempo y en el espacio, de la eternidad y del infinito, de la más gloriosa de todas las lumbreras de Cuba contemporánea; habla el eco, la refracción de la luz en el ambiente; habla la resonancia de ese espíritu en mi corazón y en mi palabra! No ha podido venir la luz, y aquí tenéis la sombra! ¡No habéis podido ver al centro y aquí tenéis la periferia! No ha podido venir, en una palabra, Wifredo en persona, y llega a vosotros la última de las prolongaciones de su espíritu.

¡Sí! ¿Cómo no? ¿Qué duda cabe? ¿Quién pudiera negarlo? Ni yo mismo! Cuando el enardecimiento de una pasión intelectual primeriza, pudo llevarme a lo más encontrado y a lo más lejano de mis dicterios, en el afán loco y absurdo, pero humanísimo y lleno de vida hacia otras tendencias, hacia otras relaciones, hacia otros puntos de vista, y hacia otro sentido de la vida, cada vez que mi palabra quiso levantarse, cada vez que mi corazón quiso sentir, aún en los momentos en que pretendía flagelarlo con mis denuestos, y le negaba como San Pedro a Cristo, a mi cerebro venía su pensamiento y en mis palabras palpitaba su alma!

Perdonadme si yo no puedo casi hablar! Estoy sincera, profundamente emocionado!

Consolación del Sur no es para mí una figura retórica! Consolación del Sur no es para mí un sitio geográfico! Consolación del Sur no puede ser en manera alguna para mí entendimiento ni para mí sentir un tópico de discurso! Se puede hablar por los ojos descubriendo el panorama interior del alma! Se puede volver por la boca lo que aprisionara la retina acuciosa del observador! Se puede traducir en la música el tica emoción! Se puede expresar en la poesía, con el atildamiento de la misterioso sentimiento de una artísfrase, la plenitud inspirada de un estro! Se puede esculpir una estatua! Se puede pintar un cuadro! Se puede, de alguna manera, echar fuera, exteriorizar, manifestar lo que llevamos dentro o lo que nos incorporemos en la realidad circundante en que nos movemos; pero es de todo punto imposible, de una imposibilidad metafísica, absoluta, expresar al mismo tiempo en una unidad de expresión, en unos instantes como estos, breves y premiosos, lo que a un tiempo ha sido la atmósfera de amparo en todos nuestros pasos en falso, y la luz interior que alumbrara radiantemente toda la sombra de nuestra vida!

Una mañana antes de las elecciones, en el tren de Vuelta Abajo, al romper los claros, me encontré de manos a boca con Wifredo y los suyos. Yo había salido de mi órbita desorbitada de La Habana, para refugiar mi corazón, como acostumbro semanalmente, en un almuerzo con mi madre; y apenas habíamos andado un corto trecho Ramón Fernández, con espontaneidad incomparable, con esa disposición del espíritu que suspende las leyes de la mecánica social y dá el calofrío de lo sincero me apresó los hombros y me dijo: "¿Qué tienes que no me saludas? ¿Cómo, no me quieres?" Y me convidó para su toma de posesión oficial en Pinar del Río.

¡Cuando yo me hice liberal, Wifredo afirmó que si este Partido me postulaba Gobernador, no habría más candidato en Pinar del Río!

Ahora Ramón lo ha sido por el concurso de todos!

¡En la casa de Ramón, sagrario del fanatismo sentimental, a su hijito más despierto se le pone mi nombre en diminutivo!

Y ved por donde lo que aquel día me llevó al tren, un impulso íntimo de satisfacción familiar, se convirtió por la fuerza oculta y providencialista que rige el mundo, en la franquicia, para el puerto de arribada forzosa de, mi corazón! No resolví entonces la asistencia a su gran fiesta, a su exaltación consagradora; pero cuando posteriormente, un viejo amigo de todos, Laudelino García, me dijo en Pinar del Río, incidentalmente, que iba a celebrarse en Consolación del Sur esta fiesta íntima, de carácter localista, de familiares y afectos sin resonancia exterior, con la más fina, pura y limpia dedicación, resolví en mi fuero interno comparecer ante vosotros. Me fuí a ver a Wifredo y le dije: "Padre, quiero que por un momento me permitas volver a casa. Me iré después; tal vez no vuelva nunca". Pero cuando en casa hubo tristeza, cuando sentiste la más grande de todas las tristezas de tu vida, cuando murió la que te dió el ser, entre todos los que te rodeaban, a mí te volviste para decirme: "Acompaña sus restos y corre tú con todo hasta que llegue a su tumba". Ahora, que siento la noche en mi alma, te devuelvo aquella confianza, aquel cariño incomparable y aquella afección que no olvidaré jamás y te digo: "Si yo te ayudé a enterrar lo que era más grande para tu conciencia, ayúdame tú ahora, a que salve del naufragio de todas las ilusiones, el resto insuperable del amor a la vida, que es la raíz en la entraña de la tierra!"

Y Wifredo, con aquella grandeza suya tan grande, que nunca deja de serlo; en el bien, ni en el mal, porque es como la Naturaleza, que está por encima de todo en fuerza de sostenerlo — me respondió: "No vas; estás. No podemos recibirte, porque nunca saliste de nosotros; y para que sepas como esto es de veras, yo, que pensaba ir al homenaje, no voy ya, porque cuando vayas me sentiré completa y totalmente representado". — Se pueden haber hecho muchas obras en la materialidad de la existencia, se puede haber levantado falanges enteras que triunfen en la contienda electoral y se pueden haber afirmado ideas fecundas y grandiosas, capaces de conmover y galvanizar a la sociedad; pero cuando un hombre ha podido sembrar en el alma de otro hombre un ruta tan libre, tan independiente, tan verdadera, tan llena de imbíbita vida que hasta niegue al mismo que la sembrara y pueda producirse con la floración y el ramaje que no reconoce más ámbitos que los del cielo, para limitar el impulso de su savia, este hombre tiene que sentir la suprema satisfacción de haber logrado la salvación de un alma".

"Las únicas discrepancias verdaderas son las del corazón" ha dicho Wifredo. El padre que dá a sus hijos su vida, la suya, imponiéndoles que continúen su mismo oficio, que no salgan del paterno techo, que no abandonen las conveniencias inmediatas del hogar, que satisfagan los egoistas sentimientos predominantes a la sazón entre los suyos, podrá disculparse con el afecto, pero nunca encontrará en el fuero interno e irrecusable, aquella gloriosa satisfacción que proporciona el haber infundido una vida, la vida, una existencia, la que sea; no un criterio, sino el pensamiento.

Oposición cooperativa! Es una frase genérica de flamante concepto, que no comparto. Prefiero otro predicable: la virtud "específica" el "wifredismo". Wifredo, inhibiéndose: en lo que es más el mismo, que en la modestia—derivación reflexiva, y, a las veces, para despirtar; Wifredo, digo, ha puesto a su doctrina de toda la vida en estas circunstancias, un nombre; pero más allá de todas las sugestiones que pueda producir, para hacerlo vibrar, vemos el propio impulso de su carácter, la santa verdad resplandeciente, invencible, la naturaleza misma de las cosas, que se imponen con criterio rotundo y terminante a la vida por medio de su temperamento privilegiado.

Cooperación oposicionista? No! Porque esto pudiera ser una apreciable opinión de un político en un momento determinado de su vida. Hay algo que va más lejos y está detrás de todo esto y que lo inspira en estas circunstancias, como en otras circunstancias inspirara otras soluciones salvadoras. Yo, a pesar de ser hombre de ideas y de doctrinas, he llegado a la conclusión de que todo vale tanto en la vida como pueda valer quien lo sostiene, como es indiscutible que puede estar más alta o más baja la bandera según el asta en que se ice. ¿Qué pasaría si hoy Wifredo encabezara en el país una medular oposición?

Y yendo al fondo, a las entrañas de la realidad cubana, del presente, puedo deciros que ahora, como antes y como después, a pesar de que tenga un sentido personalista que pudiera menoscabarla a primera consideración, lo que hay y debe haber para salvar las instituciones republicanas y la paz moral de nuestra tierra, es una cosa que se llama "wifredismo". Que por qué? Porque "wifredismo" es una doctrina en acción, que junto a la tumba de Estrada Palma recogió los últimos latidos de un estado latente del país cubano para introducirlos insuperablemente en aquella página de su "testamento". El "wifredismo" es doctrina en acción que fué después (a grandes saltos he de seguir por el apremio de la hora) a combatir una reelección presidencial que trajo sobre Cuba páginas de sangre. Porque el "wifredismo", que ha sido en tantas ocasiones acción fulminante y avasalladora, ha sabido y sabe replegarse en las circunstancias actuales de paréntesis, de reposo, de atención, de amplitud generosa en los fueros internos y de reacción patriótica en la conducta exterior, para hacer que no se desmanden los fines victoriosos arrebatados de una inmensa mayoría que gobierna el país, y que, al mismo tiempo, no se pierdan en las luchas de la política los últimos alientos del que fué glorioso Partido Conservador.

Desde el eclipse de la primera República no ha cesado de montar la guardia irreducible!

Me vais a perdonar que os moleste, unos momentos más. (Muchas voces: ¡No! ¡No! ¡Siga!) (Ovación) Os lo ruego, que me dejéis acabar, porque estoy transido por la emoción y tendré que dejar para otra oportunidad algunas de las afirmaciones que aún debía exponer.

Puede surgir en los pueblos, por su exaltación y su gloria, o para su derrumbe y fracaso, la individualidad sobresaliente que se crea depositaria de la verdad revelada que se rija, y aún quiera regir a los demás, por su criterio intransigente, sin calor de humanidad ni vaho de la tierra. Pudo Napoleón, de quien aquí se hablara, empujar con sus lanzas el progreso porque el sentido providencial de la Historia había hecho que llevara en la mochila de cada soldado con el bastón de Mariscal de que hablara el propio genio, los principios salvadores de la Revolución Francesa, para hacerlos más útiles al desparramarse inmediatamente por el mundo.

De la misma suerte pudiera recordarse que hay hombres que en el arrebato tempestuoso de una ambición, de predominio personal también, pero con otra idea, de que hablaba Renán, cuando decía que los alemanes en vez de ser iguales, habían tendido a ser mejores, es posible que otro hombre como el Kaiser haya desencadenado, como se desencadenara en la última guerra, una conflagración cuyos estragos no cesan.

Importa poco que el sentido democrático misterioso del primero o el sentido imperialista del otro, llevaran a los pueblos hacia horizontes, hacia situaciones más o menos provechosas y convenientes. ¡Siempre quedará como común denominador de esas estridencias, los millones de tumbas de hombres, único final verdadero de las disputas, que fué dejando por el mundo, con sus cruces, el "im pace" espantoso de la negación de la vida.

Ramón Fernández! Alberto Bravo! Prolongación y secuelas del "wifredismo". No van a descubrir la cuadratura del círculo ni a mostrar el postulado de Euclides; no aspiran a destacarse con esa impetuosa ambición de predominio, que si se logra para afirmar a un hombre, fracasa en los lamentos de la historia por los hogares que enluta y mutila.

Llanos, sencillos, fervorosos, naturales, espontáneos, son, en efecto, como acabamos de oir, a un orador notable, el médico, porque curan el alma y el cuerpo con sus varios recursos; el abogado, porque defienden a todo el que tiene hambre y sed de justicia; el ingeniero, porque construyen, con los materiales que da el medio donde no cabe elegir, la envergadura de la organización de los pueblos, la estabilidad de sus instituciones.

Son esto y mucho más y todo, aunque nada fueran, porque lo importante para que se produzca el manantial naturalmente inventado sobre la faz de una campiña, lo necesario para que el Sol resuma en su núcleo de luz, de calor y de vida, toda la esplendorosa dominación de las esferas, lo preciso para que haga habitable el planeta la atmósfera que lo ampara; lo esencial, en suma, en la vida, no es el aislado logro parcial que enfatua a los mortales pedantes, ni el fracaso del sentido absoluto del bien, en determinados momentos, que ha sido mi desesperación idealista; como no hay en el mundo físico una resultante de fuerzas, arbitraria y anárquica, no priva tampoco en el mundo moral; ¡Uno y otro se compadecen, en el ritmo y la perduración de sus destinos, por el poder invulnerable, todopoderoso, del átomo primigeneo, sin otra aspiración que el sentido de la misma vida, que funde en el crisol de los soles todas las atracciones de la luz, que irradia en el alumbramiento de los manantiales y flota en el aire vital aromado de ideas!

(Ovación, clamores, abrazos, indescriptible entusiasmo).

Ciudad, Dicbre. 6 de 1926.

Mi querido Lucilo: No necesito conocer íntegra la versión taquigráfica de su discurso, para que aprecie con toda exactitud su grandeza literaria y moral. Basta el testimonio unánime de cuantos lo oyeron.

Antonio Machado, el gran poeta, a quien seguramente conocería usted, tiene en sus nuevas Canciones, unas líneas rimadas que dicen: "Creí el cariño apagado, fuí a revolver las cenizas y me quemé las manos". ¡Ese es el caso suyo! Ese es el mío! No podemos conseguir que se enfríen las cenizas del gran afecto de todas las épocas. Bien es verdad que yo, no lo intenté nunca.

En lo más recio de las luchas colectivas, cuando pensé en usted siempre fué para quererlo y para esperar que algún día, usted mismo vendría a llenar el vacío que dejaba al irse, en mi espíritu. Así sucedió.

Créame que pocas veces mi emoción ha sido tan honda. Estas líneas rápidas, íntimas, son el tributo del sentimiento a su oratoria, que ha sido de las más enorgullecedoras para usted en su jornada de tribuno.

"Para que el vaso se desborde, es necesario llenarlo antes". El corazón de usted ayer derramó a torrentes la nobleza. Permítame pensar que antes, lo había llenado yo de ternura y de recuerdos inolvidables.

Wifredo.

AGENCIA DE ADUANA

EMBARCADORES

Despachos y envios para el interior
SERIEDAD, RAPIDEZ, ECONOMIA
Julián del Barrio
Marta Abreu 4 (antes Amargura)
Teléfonos: M-6408—A-7546
Apartado 506, Habana
P 676 30 d 2 D.

NUEVA REBAJA

DE PRECIOS EN LA

GOMA CUBANA

MEDIDA	GOMAS	CAMARAS
30 x 3½	$13.10	$2.05
31 x 4	——	$3.30
30 x 5	——	$5.15

BALLON

	GOMAS	CAMARAS
29 x 4.40	$12.95	$2.90

FABRICAMOS PISOS PARA AUTOMOVILES DE TODAS MARCAS.

NUESTROS PRODUCTOS SON FABRICADOS EN CUBA CON CAPITAL CUBANO Y POR OBREROS CUBANOS.

FABRICA NACIONAL DE GOMAS

PUENTES GRANDES. TELEFONO FO-1082.

M.E.C.D. 2016

VENDEMOS

$5.000 Bonos República de Cuba 5% 1931 (Puertos) a 99.
$10.000 " " " " 5.1|2% 1953 (Morgan) a 105.3|4
$1.000 " " " " 5% 1904 (Speyer) a 103.3|4
$600.00 " Hipoteca Lonja del Comercio a 106
50,000 Bonos Crédito Urbano Serie "K" a 96¾
$2.000 " Cía. Calzado del 8 % a 88.

ACCIONES
$10.000 acciones Preferidas F. C. Consolidados a 73
$15.000 " Preferidas $5 Havana Electric & Utilities a 72.3|4

COMPRAMOS BONOS DEL CENTRAL "MACEO"
INVIERTA EN VALORES
PREGUNTE NUESTROS PRECIOS
COMPRAMOS Y VENDEMOS VALORES DE TODAS CLASES
Estos precios sujetos a las variaciones del Mercado.

E. Taboada. J. M. Capmany

(Miembros de la Bolsa de la Habana)

Banco del Canadá, Departamento 306. Teléfono A-4777

COMPRO

Obligaciones Crédito Urbano Series A y B.
Bonos del Vedado Tennis Club.
40 acciones Teléfono. Preferidas, a109.1/2

VENDO

$ 5.000 Boncs 6% F. C. Norte de Cuba a 101.1/8.
$ 2.000 " Havana Electric Consolidados 5% a 98.1/2
$20.000 " República de Cuba 5.1/2 a 105.3/8.
100 Acciones Preferente 5% Hav. Elect. Utilities a 72.1/4
£ 780 " Ferrocarriles Unidos a 90.3/4.
Estos tipos fluctúan con el mercado.

Julio B. Forcade

(ESPPECIALISTA EN BONOS)

Oficinas: Bank of Nova Scotia 222-223
TELEFONO NO A-4983

LA CRISIS AZUCARERA

RESTRICCION DE LAS ZAFRAS

Introducción.— Practicada aisladamente por Cuba, es perjudicial y contraproducente.— Primas europeas, su creación y forma adoptada para abolirlas.— Convención de Bruselas.— Nuestra falta de preparación técnica y práctica, nos hace desconcer el problema.— oFrma más práctica de implantarla si al fin es acordada.— Esbozo de medidas permanentes para salvar y estabilizar los cultivos y la producción

INTRODUCCION.—El que suscribe remitió al DIARIO DE LA MARINA, con fecha 6 y 18 del mes de Noviembre próximo pasado 1.925, dos escritos sobre el problema de la crisis que sufrimos por la baja del precio a límites que no cubren el costo de la producción de la caña y la fabricación del azúcar. Sometí al criterio de su ilustre Director, señor doctor José I. Rivero la conveniencia de su publicación.

Razonablemente debe creerse que alguna luz daban al problema, cuando, a pesar de su extensión, vieron la luz, el primero que remití el día 4, el día 6 y el segundo del 18, si no recuerdo mal salió el 21, ambos en la edición de la mañana.

En el primero trataba del asunto del por ciento de azúcar por caña de los contratos de os colonos, y de las medidas perentorias que debían tomarse por el Gobierno y los particulares para ayudar a hacer la zafra pasada; en su síntesis me oponía al despropósito (que algunos propagaban) de no hacer la zafra, y también me mostraba inconforme con la restricción tomada aisladamente por nosotros; y como los números y los hechos me han dado la razón en casi todos los extremos que entonces expliqué, vuelvo hoy a terciar en el debate, puara ampliar las razones y particulares sobre la restricción.

La restricción practicada aisladamente por Cuba le será perjudicial y contraproducente

Es perjudicial porque estimula la producción en los otros países, (como demostraré con la estadística), lo que hace que, si la tomáramos en la misma forma permanentemente, para hacer subir el precio, acabaríamos por ser desalojados de los mercados consumidores. Además, los que conozcan caña y la forma en que hasta ahora hemos desarrollado su producción, pueden decir si los males que apunto seguidamente son o no ciertos. ¿A cuánto asciende en pesos y centavos el importe de los perjuicios que causan al dueño de la caña, sea el hacendado por administración o el colono ?Todas las clases de caña, (exceptuando las llamadas de primavera), de frío, medio tiempo, soca planta, soca y resoca, dan pérdidas de importancia, por lo siguiente: estorban y dañan el crecimiento y buen desarrollo de la parición nueva; bajan notablemente de peso, porque una gran cantidad de ellas se ahuecan y se secan, y finalmente porque perjudican grandemente la duración de las cepas que darán menos cortes sucesivos en las cañas quedadas.

Y en cuanto a los ingenios, pregúntese a cualquier hacendado o administrador a cuánto ascenderían las pérdidas si en una zafra la fábrica no tuviera más que cañas quedadas. Responderá de seguro que su rendimiento de azúcar por caña sería por lo menos un 2 o 2 1|2 por ciento más bajo que con cañas de retoños cortados el año anterior.

Con la restricción también sufre grandes perjuicios el comercio por la gran cantidad de numerario que se le resta a la circulación; el Gobierno por la misma causa, sufrirá la baja y le vendrán dificultades para cobrar contribuciones e impuestos.

Y finalmente, los que más sufren, son los empleados y braceros con la falta de trabajo para mantenerse.

Dejemos ahora hablar a los números en la comparación que hago a renglón seguido de la estadística de las zafras desde 1921-22 hasta la de 1925-26 datos tomados de los señores Lamborn, Hutchings and Company y esta última con el estimado para 1926-27 de los señores Willett and Gray.

Nótese que en esas cuatro zafras sufrimos dos restricciones, la primera impuesta por la necesidad, por la baja del precio a menos de 2 centavos en la de 1921-22 y la otra ordenada por nuestro Gobierno en la pasada de 1925-26.

1921 A 1922

(NUMEROS REDONDOS)

	Toneladas
Otros países, caña y remolacha	13.600.000
Cuba	4.000.000
Gran total	17.600.000

POR CIENTO DE PRODUCCION

Otros países	77-50
Cuba	22-50
Consumo	19.070.000

1922 A 1923

Otros países	15.100.000
Cuba	3.600.000
Gran total	18.700.000
1921-22	17.600.000
Diferencia de más en 1923	1.100.000

POR CIENTO PRODUCCION

Otros países. . . 81-
Cuba. 19-
Otros países cubren el

DEL AUMENTO

100x100, y fabricaron 400.000 toneladas más que Cuba produjo de menos que la anterior.

Consuma	19.360.000
1921-22	19.070.000
Más en 1923	290.000

1923 A 1924

Otros países	14.430.000
Cuba	4.060.000
Gran total	20.490.000
1922-23	18.700.000
Más en 1924	1.790.000

POR CIENTO PRODUCCION

Otros países . . . 80-20
Cuba. 19-80

DEL AUMENTO

Otros países, el 74-80	1.330.000
Cuba, el 25-70	460.000
Consumo	19.850.000
Año anterior	19.350.000
Más 1924	500.000

1924 A 1925

Otros países	19.200.000
Cuba	5.100.000
Gran total	24.300.000
1923-24	20.490.000
Más en 1925	2.810.000

POR CIENTO PRODUCCION

Otros países. . . 79-10
Cuba. 20-90

DEL AUMENTO

Otros países, 72-70	2.770.000
Cuba, 27-30	1.040.000
Consumo	22.670.000
Año anterior	19.360.000
Más en 1925	3.310.000

1925 A 1926

Otros países	19.280.000
Cuba	4.880.000
Gran total	24.160.000
1924-25	24.300.000
De menos 1926	140.000

POR CIENTO PRODUCCION

Otros países. . . 80-
Cuba. 20-

DE LA DISMINUCION

Otros países produjeron 80.000 toneladas más que el año anterior. Cuba produjo 220.000 toneladas menos que el año anterior, dejando en el campo 500.000 por la restricción del Gobierno, es decir que cargó con el 100 por 100 de la disminución.

1926 A 1927
(Estimada)

Otros países	18.860.000
Cuba	5.000.000
Gran total	23.860.000
1925-26	24.160.000
De menos 1927	300.000

POR CIENTO PRODUCCION

Otros países. . . 80-
Cuba. 20-

portante de todas, la de Agricultura, que en su actual organización, no llena las necesidades de nuestras dos principales industrias, de las que depende la nación.

Y llega un caso de crisis y por esa falta nos vemos imposibilitados de apreciar bien el problema para podernos defender, resolviéndolo. Nosotros a unos días de la zafra aun no conocemos el aproximado de ella, y ya casi tenemos acordada una restricción; no sabemos el costo de producción nuestro, y el de nuestros competidores, para conocer si ella, beneficiaría al extranjero, pues si es más baja, en lugar de restringir fabricarán más, etc., etc., etc.

Nuestra Secretaría de Agricultura debía ser un departamento técnico sin excluir de su labor a los hombres prácticos y conocedores del país y sus necesidades. Pero dividirse, en secciones independientes; una para la industria relacionada con sus cuestiones locales, otra para laborar en el extranjero, a nuestro favor, y que aportaría ilustración sobre el desarrollo de la industria en aquellos países, y otra de hombres técnicos y prácticos, para dirigir y fiscalizar, la fabricación del azúcar, las siembras y cultivos de las cañas, las emigraciones para evitar la escasez de brazos, fiscalización de los abonos, estudio de un sistema general de regadío, etc., etc. Y finalmente otro para ocuparse del comercio, montes y minas y cualquier otra materia, que ocurran en el desenvolvimiento económico del país en relación con sus tierra y su producción general de otros productos.

FORMA DE IMPLANTAR LA RESTRICCION SI AL FIN ES ACORDADA.—Considero un error fijar la fecha del primero de enero para empezar la zafra, por muchas razones siendo la primera y más atendible, la de que atrasamos la zafra en un mes lo que hace que si durante ella vemos que hay que suprimir la medida, sea por una fuerte subida del precio o que el estimado no resulta tan alto, los perjuicios serían grandes, porque ese atraso de un mes contribuiría, a hacer más costosa la zafra, y hasta que se nos quedaran cañas en el campo, pues después que empiezan las lluvias, solo los ingenios que tienen sus cañas a un promedio entre 4-1|4 a 5-1|2, les será negocio moler. Además se sabe que el problema no es el mismo para todas las provincias, que en unas tienen que luchar con dificultades, que en otras no existen. También hay que atender que este será un año de escasez de trabajadores, trayendo como seguro en su comienzo la falta de organización en las tareas completas en los primeros quince días cuyo tiempo es preferible perderlo en diciembre que tienen las cañas menos graduación que en enero. Por lo tanto debe implantarse restringiendo número de arrobas de caña o sacos de azúcar, dejando al hacendado en libertad de iniciarla en seguida si así lo cree conveniente.

ESBOZO DE MEDIDAS PERENTORIAS Y PERMANENTES.—Anoto seguidamente solo las primeras, pues ambas serán objeto de otro artículo, que tengo en preparación.

Primera.—Si el arancel que está al implantarse grava artículos de primera necesidad debe aplazarse su vigencia, porque aumentaría el costo de producción, pues los hombres no les alcanzaría el jornal para sus necesidades costándoles más caros aun de lo que están actualmente, esos artículos. Más bien si es posible debe rebajarse los derechos de entrada por lo menos sobre la zafra.

Segunda.—Aplazar el comienzo de las obras públicas proyectadas en todas las provincias, una vez que estemos en plena zafra, para no perjudicar a ingenios y colonias restándoles brazos, pues sabido es que el Gobierno y sus contratistas están obligados por la ley a pagar alto tipo de jornal, del que en esta zafra pueden pagar los colonos y hacendados.

Tercera.—Dejar en firme la disposición tomada el año pasado, de suspender también en esta zafra, todas las contribuciones directas sobre el azúcar y la caña. Y no poner en vigor, como he visto en la prensa, la prohibición del tránsito de las carretas por las carreteras del Estado o el Consejo Provincial.

Cuarta.—Y finalmente gestionar de los ferrocarriles públicos, la rebaja de los fletes sobre caña y azúcar por lo menos por esta zafra.

Cienfuegos, (Calle Independencia 260), diciembre 5 de 1926.

Nicolás C. Machín.

MERCADO LOCAL DE VALORES

Las noticias llegadas ayer del mercado de azúcar de New York fueron de firmeza, con compradores a 3 3|8 centavos libra costo y flete.

Se anunció la venta de dos cargamentos de Puerto Rico al equivalente de 3 3|8 centavos libra costo y flete.

Al medio día anunciaron que existían rumores de ventas de Cuba a base de 3.7|16 centavos libra costo y flete, sin más detalles.

VALORES DE NEW YORK

BONOS
$13.357.000

ACCIONES
1.506.800

CHEQUES
$1.102.000.000

MERCADO DE ALGODON

Ayer al cierre del mercado de New York se cotizaba el algodón como sigue:

	Quintal
Diciembre	12.37
Enero 1927	11.98
Marzo 1927	12.22
Mayo 1927	12.45
Julio 1927	12.67
Octubre 1927	12.82

MORDIDO POR UN MONO

El menor Gustavo Arango Puig, vecino de la calle 14 entre A y B, fué mordido por un mono del circo situado en 13 y B, propiedad de Jesús Morales, sufriendo lesiones en la mano derecha.

LAS ALMORRANAS SE CURAN PRONTO

Sin Pomadas ni Operación.

Millares de personas que tienen almorranas no saben que es posible obtener rápido y permanente alivio con una medicación interna. Sabido es que ni el bisturí del cirujano ni la aplicación de pomadas, ungüentos o supositorios pueden hacer desaparecer la causa.

Mala circulación de la sangre causa almorranas debido a su estancamiento en el recto que debilita mucho esa parte del intestino grueso. El Dr. J. S. Leonhardt fué el primero en descubrir el remedio y lo receta con el nombre de HEM-ROID. El Dr. Leonhardt administró el remedio a 1000 enfermos de almorranas con el maravilloso resultado de curar el 98 por ciento de los pacientes. Sólo después de esa evidente demostración de su eficacia constintió el doctor en permitir su venta al público en general en todas las boticas.

No se pierda más tiempo con medicación externa. Cómprese un frasco de HEM-ROID y fórmese según las instrucciones a fin de obtener el rápido alivio que han obtenido millares que parecían de almorranas.

LAMBORN, HUTCHINGS & COMPANY

Nueva York Chicago

HABANA

Edif. Royal Bank of Canada, 2o. piso.

Teléfono A-7215

Miembros de The New York Stock Exchange

VALORES Y AZUCARES

Hilos Privados Directos a Nueva York, Chicago y otras ciudades de los EE. UU.

HUDSON 1927

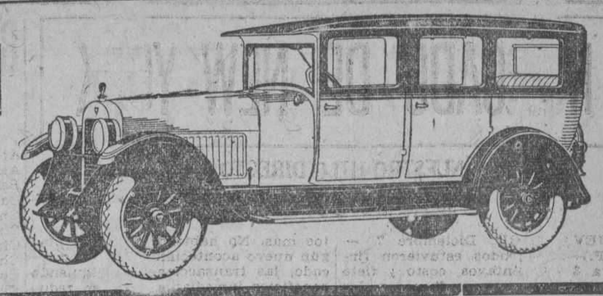

NO HAY COCHE COMPARABLE EN PRECIO Y CALIDAD

YA LLEGARON EL SEDAN CON VESTIDURA DE CUERO Y EL NUEVO PHAETON ESPECIAL CON VESTIDURA DE CUERO ESPAÑOL, FUELLE DE LONA GRIS, 4 FAROLES CONICOS NIQUELADOS Y PINTURA LACQUEL AZUL CHINO.

COACH, 5 pas.	$1,700
PHAETON, 7 pas., standard	1,850
PHAETON, 7 pas., especial	1,950
BROUGHAM, 5 pas.	2,100
SEDAN, 7 pas., standard	2,250
SEDAN, 7 pas., vestidura cuero	2,500

Precios en la Habana, con 4 ruedas de madera, 4 gomas y equipo standard.

LAS FAMILIAS NUMEROSAS YA NO NECESITAN RESIGNARSE A LA INCOMODIDAD DE UN 5 ASIENTOS, PUDIENDO OBTENER, CON LA CALIDAD Y ECONOMIA DE UN "HUDSON", EL COCHE DE 7 PASAJEROS ABIERTO O CERRADO DE MAS BAJO PRECIO EN EL MERCADO.

PAGO: 1|3 AL CONTADO, RESTO EN 12 MESES.

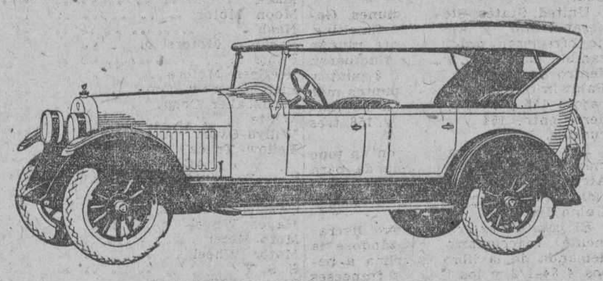

J. Ulloa y Cía.

P. MARTI 3, 5 Y 7

TELEFONO M-7951

GINEBRA AROMATICA DE WOLFE

LA UNICA LEGITIMA

Importadores Exclusivos

: : en la República : :

PRASSE & CO.

Telefóno A-1694 - Obrapía, 18 - Habana

Si no es „Schering" no es Urotropina!

Urotropina Schering

La Marca Schering

y el "ángulo" en la etiqueta son los distintivos del producto origihal Schering. Fíjese en ellos al adquirir Urotropina y se prevendrá contra las falsificaciones y sustitutos de dudosa pureza química e inseguro efecto terapéutico. Así aprovechará Vd. las ventajas del producto original elaborado siempre por la casa Schering con las mejores materias primas. 30 años de experiencia clínica confirman la superioridad de la Urotropina-Schering para combatir las enfermedades infecciosas y especialmente como poderosísimo desinfectante de las vías urinarias, biliares e intestinales. Tubos de 20 tabletas de ½ gr.

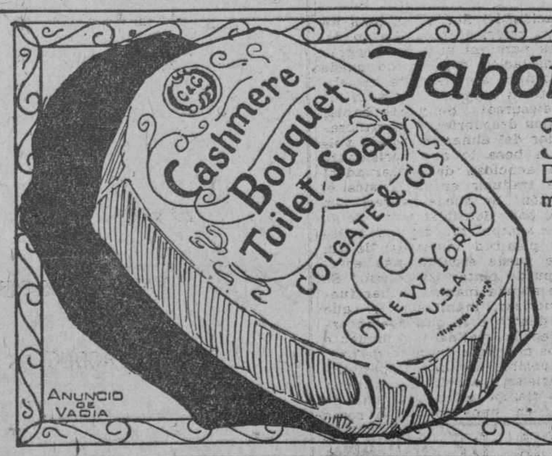

Jabón CASHMERE BOUQUET DE COLGATE

HARA su cutis encantador. Es un producto de belleza que se fabrica hace más de cincuenta años. De inapreciable valor por su pureza. Se recomienda especialmente para el cuidado de la cara, el cuello y las manos

Su perfume—persistente, exquisito—no se desvanece; la pastilla llega a su fin con fragancia deliciosa.

Dura mucho porque no se desperdicia; cuando se humedece, se disuelve solamente una cantidad insignificante, la necesaria para hacer copiosa y aromante jabonadura.

NO EXISTE MEJOR JABON PARA EL CUTIS

25 Cts. en E.U.A. —En Cuba, 25 Cts.

DISTRIBUIDORES: STARKS INCORPORATED. ARSENAL 2 Y 4. HABANA

CERVEZA: ¡DEME MEDIA "TROPICAL"!

M.E.C.D. 2016

NOTAS POLITICAS

La Junta Municipal Electoral de la Habana escrutó en el día de ayer los Colegios Vedado núm. 5, y Cayo Hueso núm. 7, provincial y municipal y Pilar núm. 4, municipal sólamente. — Hay escrutados, pues, ochenta y dos Colegios municipales y ochenta y tres provinciales, faltando de los primeros por escrutar ochenta, y provinciales ochenta y uno.—He a continuación el estado de los escrutinios en la Municipal Electoral de la Habana.

PARA GOBERNADOR:

ANTONIO RUIZ . . . . . . 5.768 — ERNESTO ASBERT . . . 6.446 — CARMELO URQUIAGA . . 2.080

PARA ALCALDE:

J. M. DE LA CUESTA . . . . 6.419 — M. MARIANO GOMEZ . . 8.027 — VITO M. CANDIA 2.027

PARA REPRESENTANTES:

PARTIDO LIBERAL

1.—Antonio Bosch 7.008
2.—Ramón Zaydín 6.953
3.—Baldomero Grau 6.938
4.—Mario G. Mendoza . 6.807
5.—Alfredo Hornedo . . . 6.587
6.—Emilio Núñez 6.178
7.—Ramón Vasconcelos . 6.086
8.—G. C. Marquetti . . . 5.768
9.—Gustavo Parodi 5.743
10.—Miguel A. Cisneros. 5.648
11.—Carlos Guas 5.600
12.—Silvestre Anglada . . 5.550
13.—Felipe G. Sarraín . . 5.184
14.—Ernesto Menció 4.690
15.—R. de la Torriente . . 4.591
16.—José H. Guzmán . . 4.589
17.—Ramón S. Osuna . . 3.910

Total de sufragios . . 97.830

PARTIDO CONSERVADOR

1.—Manuel Castellanos . 6.615
2.—Germán S. López . . 4.645
3.—Sergio Carbó 4.453
4.—Miguel A. Aguiar . . 4.128
5.—Miguel Albarrán . . . 4.125
6.—Raúl de Cárdenas . . 3.835
7.—Gustavo Pino 3.781
8.—Eugenio L. Azpiazo. 3.408
9.—Oscar Montoro 3.214
10.—Pío A. Trías 3.132
11.—G. F. de Andrade . 3.117
12.—Benito Remedios . . 3.095
13.—Antonio Peña 2.811
14.—Alberto C. Vila . . . 2.653
15.—Alfredo O. Ceberio. 2.553
16.—Gonzalo Alvarado . . 2.348
17.—Herminio Díaz 2.061

Total de sufragios . . 59.974

PARTIDO POPULAR

1.—Félix Ayon 2.744
2.—José R. Cruells . . . 3.278
3.—Enrique Zayas 3.069
4.—Armando Leret 2.911
5.—Miguel A. Campos . . 2.847
6.—Eduardo Muller 2.683
7.—Benito Lagueruela . . 2.268
8.—Miguel A. Miguel . . 2.259
9.—Francisco Cuéllar . . 2.246
10.—Saturnino E. Carrión 2.246
11.—Pablo C. Jústiz . . . 2.197
12.—Carlos Jiménez . . . 2.133
13.—Alfredo Organes . . . 2.118
14.—Plácido Hernández . 1.968
15.—Luis Puente 1.897
16.—Edelberto de Carrera 1.886
17.—Pablo Supervielle . . 1.867

Total de sufragios . . 42.616

PARA CONSEJEROS:

PARTIDO LIBERAL

1.—Antonio Madan 5.412
2.—Pedro P. Echarte . . 5.138
3.—Alberto Ruiz 5.070
4.—Manuel Vega 5.043
5.—Santiago Valera . . . 4.943
6.—Severiano Pulido . . . 4.909
7.—Cayetano González . . 4.867
8.—Gustavo S. de la Peña 4.674
9.—Antonio Rodríguez . . 4.279

Total de Sufragios . . 44.335

PARTIDO CONSERVADOR

1.—Joaquín Freyre 3.578
2.—Aurelio Sánchez . . . 3.086
3.—Miguel Ocejo 3.050
4.—Rodolfo Anet 3.004
5.—Miguel Suárez 2.724
6.—Pedro Urra 2.684
7.—Oscar Artola 2.630
8.—Ramón Guerra 2.595
9.—Ramón Casas 2.582

Total de sufragios . . 25.933

PARTIDO POPULAR

1.—Gustavo F. de Lara . . 2.428
2.—Mamerto González . . 2.306
3.—Francisco Hernández. 2.268
4.—Miguel A. González . . 2.254
5.—Paulino Zulueta . . . 2.182
6.—Virgilio Díaz 2.159
7.—Raúl Guillot 2.152
8.—Narciso Castilla . . . 1.884
9.—José M. Godínez . . . 1.838

Total de sufragios . . 19.471

PARA CONCEJALES:

PARTIDO LIBERAL

Votos

1.—Emeterio Zorrilla . . . 6.551
2.—Ramón Crusellas . . . 5.999
3.—José Izquierdo 5.282
4.—Camilo Marín 5.007
5.—Ruy de Lugo Viña . . 4.953
6.—Narciso Morán 4.939
7.—Rafael Sánchez 4.928
8.—Manuel Buchó 4.838
9.—Carlos Machado . . . 4.756
10.—Ramón Wiltz 4.720
11.—J. M. A. Builla . . . 4.717
12.—Eduardo Cidre 4.562
13.—Enrique Alfonso . . . 4.557
14.—Cándido Romero . . . 4.537
15.—Celedonio García . . 4.434
16.—Juan Castellón . . . 4.428
17.—Alfredo Labarrere . . 4.386
18.—E. López Rovirosa . 4.338
19.—Oscar Herrera 4.234
20.—Jerónimo Bericiartu . 4.231
21.—Manuel Méndez . . . 4.229
22.—Pedro P. Kohly . . . 4.217
23.—Cipriano Vigoa 4.199
24.—Santiago Touriño . . 4.160
25.—Pedro Blanco 4.025
26.—José Angel Ortega . . 3.839
27.—Pablo D. Navarrete . 3.746

Total de sufragios: 124.814

PARTIDO CONSERVADOR

Votos

1.—José Castillo 4.494
2.—Avelino Orta 3.469
3.—Ramón Ochoa 3.156
4.—F. Casariego 3.114
5.—Juan Borrel 3.107
6.—Wifredo Brito 3.081
7.—Carlos Frayle 3.019
8.—Mauricio Cabrera . . . 2.942
9.—Pedro P. Soldevilla . 2.883
10.—Pedro Doval 2.801
11.—I. Fernández Casuso 2.693
12.—Angel Ríos de la Fe . 2.679
13.—Juan Fraga 2.572
14.—Antonio Marichal . . 2.425
15.—Hilario García 2.425
16.—Arturo Torres 2.355
17.—R. Villa del Rey . . 2.314
18.—Enirque Fernández . 2.267
19.—Manuel Silva 2.167
20.—Ricardo Barquín . . . 1.915
21.—Alberto Sotolongo . . 1.904
22.—Manuel de Cárdenas . 1.837
23.—Marcelino Cubillas . . 1.753
24.—Jorge Torrens 1.735
25.—Gustavo Mato 1.690
26.—R. González Cruz . . 1.633
27.—Rogelio Cueto 1.623

Total de sufragios: 68.039

PARTIDO POPULAR CUBANO

Votos

1.—José Navarrete 2.589
2.—Miguel Lloret 2.334
3.—Carlos M. Vázquez . . 2.311
4.—Juan A. Vistuer . . . 2.169
5.—Adrián Jiménez 2.005
6.—José Leal Morejón . . 1.940
7.—Ricardo Dávila 1.885
8.—Rogelio Sánchez . . . 1.883
9.—Eligio Madan 1.869
10.—Ramón Puentes . . . 1.864
11.—Pastor Lagueruela . . 1.837
12.—Juan V. Meireles . . 1.828
13.—Santiago Veiga . . . 1.822
14.—Estanislao Cuesta . . 1.772
15.—Victoriano Montes . . 1.727
16.—Mario Valdés 1.700
17.—Manuel Armenteros . 1.698
18.—Ignacio Alsina 1.682
19.—Juan de Dios Corbo . 1.681
20.—Adolfo de la Hoz . . 1.620
21.—Julio Cuéllar 1.611
22.—Moisés Espinosa . . . 1.586
23.—Francisco Selama . . 1.561
24.—César Acosta 1.513
25.—José A. Ramos . . . 1.450
26.—Serafín Regueira . . . 1.435
27.—Carlos Martínez . . . 1.393

Total de sufragios: 48.759

PARTIDO REPUBLICANO

Votos

1.—Ricardo Cabanas . . . 1.634
2.—Ramón Roig 1.260
3.—José Guillén 1.239
4.—Angel del Busto . . . 1.222
5.—Carlos M. Quintana . 1.212
6.—C. Carneado 1.177
7.—Federico Caballero . . 1.100
8.—Luis Alonso 1.087
9.—Bernardo Acebal . . . 1.084
10.—J. M. Bonachea . . . 953
11.—Carlos Bárcenas . . . 926
12.—Mariano Fernández . 924
13.—A. Ortega 898
14.—Raimundo Aragón . . 854
15.—Federico Descoubert 846
16.—Luis Bauzá 826
17.—Antonio Magaz 810
18.—Andrés Luian 792
19.—Antonio Perdomo . . 769
20.—Mario Soto 752
21.—Juan B. Martínez . . 685
22.—Adolfo Pérez 647
23.—R. Valdés Jorge . . . 632
24.—E. Varona 631
25.—A. Neninger 552
26.—Clemente Rodríguez 534
27.—A. Garrido 534

Total de sufragios: 84.528

PARTIDO REFORMISTA

Votos

1.—Secundino López . . . 1.581
2.—Alfredo Marill 1.204
3.—Roberto F. Tiant . . . 1.197
4.—J. Gautier 951
5.—Mariano Barros 938
6.—Francisco Pereira . . . 839
7.—Alejandro Villada . . . 781
8.—Angel Sánchez 768
9.—Angel Rocabruna . . . 697
10.—Jesús Gil 644
11.—Julio González 613
12.—José Maza 587
13.—M. Travería 572
14.—Carlos Castellanos . . 561
15.—Moisés Espinosa . . . 554
16.—Eloy Figueroa 551
17.—Miguel Suárez 522
18.—Manuel Menéndez . . 492
19.—Domingo Quintana . . 475
20.—Angel Acosta 461
21.—Pedro Cartañá 457
22.—Esteban Saldaña . . . 440
23.—F. de la Guardia . . . 435
24.—Antonio Hernández . . 417
25.—Daniel Manzano . . . 401
26.—Juan M. Arriba . . . 386
27.—Antonio Valdés . . . 368

Total de sufragios: 17.895

PARTIDO DEMOCRATICO

Votos

1.—René Acevedo 2.129
2.—Juan Firpo Cuyás . . 1.747
3.—Guillermo Tapia . . . 1.743
4.—Avelino Prado 1.349
5.—Esteban Etchegoyen . 1.341
6.—Gabriel Casanovas . . 1.293
7.—Antonio Maceo 1.228
8.—Antonio Lancís 1.222
9.—José R. Franca 1.214
10.—Regino Campos . . . 1.060
11.—Antonio González . . 1.039
12.—Antonio D. Torra . . 1.035
13.—José Pinart 1.015
14.—Leopoldo Antón . . . 934
15.—Luciano Torres . . . 917
16.—Juan León 881
17.—Casimiro Fernández . 867
18.—Fco. Pérez Girón . . 831
19.—J. Sánchez Callejas . 827
20.—Rafael López 813
21.—Ramón Laza 716
22.—Joaquín Coello . . . 713
23.—Juan Ranulfo 712
24.—Ventura Ruíz 689
25.—Salvador Vázquez . . 633
26.—Pedro Roque 582
27.—Jesús Valdés 548

Total de sufragios: 28.078

ENTRE LAS ESTACIONES DE SIGUANEY Y TAGUASCO SE HA FUGADO UN PRESO QUE ERA CONDUCIDO POR LA G. RURAL

Con el objeto de asistir a una velada fúnebre que se efectuó anoche en la ciudad de Cárdenas, salieron para dicho pueblo los señores Vicepresidente de la República; Juan Gualberto, etc.

NOTICIAS DE LA TERMINAL

EL VICEPRESIDENTE DE LA REPUBLICA

Ayer por la mañana fué a Cárdenas el señor Carlos de la Rosa, Vicepresidente de la República, con el objeto de asistir a la velada fúnebre que en dicha ciudad se celebró anoche.

A LA VELADA FUNEBRE DE CARDENAS

También salieron para Cárdenas ayer por el tren de la una y 42, el exsenador Juan Gualberto Gómez y el doctor Eduardo Escasena, a fin de tomar parte en la velada fúnebre que en el Ayuntamiento de aquella ciudad se celebró anoche y para cuyo acto fueron invitados especialmente por el señor Alcalde de dicha municipalidad.

EL TREN DE CIENFUEGOS

Por este tren llegaron a su hora, traídos por el maquinista M. Delgado y el amable conductor Jenaro Lavín, los señores siguientes: Fidel Denis; Emilio Tallet; Mario Curbelo; Enrique López; Victoriano López; Caros Parrondo; Pedro Benet; el señor Máximo Gavilán y su señora; el reverendo Padre Amadeo Figueroa.

EL JEFE DE SANIDAD DE CAMAGUEY

El doctor Fernando Plazaola, que sigue aun desempeñando la plaza de Jefe de Sanidad de Camaguey, regresó ayer a dicha ciudad.

EL SUPERINTENDENTE DE ESCUELAS DE ORIENTE

El doctor Heliodoro García Rojas, que en comisión desempeña la Superintendencia de Escuelas de Oriente, regresó ayer a dicha ciudad.

TREN A GUANE

Por este tren fueron a Los Palacios, Juan Dorta; Alberto S. Dewis, W. B. Enmert, administrador del central La Francia; Felipe Lynch; a Artemisa, Indalecio Campo; a Pinar del Río, Rosendo Carasa; la señora de Meiías; su hija Panchita y Rafael Hernández; a Guira de Melena, Mariano Torrens, miembro de la Policía Judicial; a Paso Real, José Carrio; a San Juan y Martínez, Diego Trujillo; José Fernández y Manuel Vega; y también a Artemisa, el doctor Oscar Moreno.

EL DIRECTOR DEL HOSPITAL CIVIL DE PINAR DEL RIO

Ayer regresó a Pinar del Río el doctor Saiñas, director del Hospital Civil de aquella ciudad.

LOS DUEÑOS DEL CENTRAL NIQUERO

Regresaron al central Niquero los dueños de ese central señores Ricardo y Aurelio Narganes con sus respectivas esposas, que fueron despedidas por amistades y familiares.

TREN EXPRESO LIMITADO

Ayer mañana llegaron por este tren José Meneses, Amado Finalé, representante a la Cámara por la provincia de Matanzas; el doctor Garcilaso de la Vega; S. de la Millar; Pastor Pérez; Manuel Vigil; Ignacio Millas; Angel Hernández; René González; el doctor D. Xiqués; Eduardo Machado; el Dr. Sainz de la Peña; la señora Carmen García de Oliva; Hipólito González Porto; Manuel Cadenas; el doctor Santos Fernández.

EL ALCALDE DE MORON

Ayer mañana llegó de Morón el alcalde municipal de aquel término, Agustín López.

EL ADMINISTRADOR DEL CENTRAL DOS HERMANOS

Al central Dos Hermanas, que administra, fué ayer mañana el señor José Rupiá.

VIAJEROS QUE LLEGARON

Ayer mañana llegaron por diferentes trenes: Rafael Velasco; José Antonio Jorge, conductor de viajeros de los Ferrocarriles Unidos, acompañado de su esposa Estela Molins; Alberto Molins; Angel Casares; el doctor Sixto Crucet; Benito Martín; Enrique Reyna; Antonio Fernández; Ricardo Muñiz; Adolfo Alvaré; la señorita Gloria Wilson; Guido Rivero; Antonio Arias; Juan Oliva; Amado Feijo; Domingo de Cárdenas; Ramón Ríos.

PRESIDIARIO FUGADO

Ayer vimos en la Terminal al soldado Pedro Orozco, del Ejército Nacional, que con tres soldados más venía desde Siguaney custodiando a cinco presos, algunos de consideración. Al Orozco entre las estaciones de Siguaney y Taguasco hubo de escapársele, valiéndose de rara estratagema, el preso José Hernández Báez, condenado a 17 años de presidio y el cual se lanzó del tren estando éste en marcha y no a poca velocidad.

Procedían estos presos de la cárcel de Camaguey. Los cuatro restantes llegaron ayer por la mañana a esta capital.

Hace mucho tiempo que hemos venido pidiendo a las autoridades que se tengan coches especiales para la conducción de los presos, los dementes y los que padezcan enfermedades contagiosas y que no se les mezcle con el pasaje, sin que hasta la fecha se haya adoptado esa medida de conveniencia general. ¿A qué se espera?

EL TREN DE SANTIAGO DE CUBA, RETRASADO

Este tren que debía llegar a la Terminal a las 6 y 2 de la tarde, lo realizó ayer con más de cinco horas de retraso, por habérsele descarrilado cerca de las diez de la mañana su locomotora 405 y un troock delantero entre la estación de Santa Clara y el apeadero y chucho Margarita, sin que afortunadamente ocurriera novedad al pasaje, más que la consiguiente demora.

TREN ESPECIAL

Los Ferrocarriles Unidos, siempre atentos a su pasaje local, inmediatamente ordenaron que el tren 156 corriera como especial de Santo Domingo a Coliseo para traer al tren de viajeros número 10, procedente de Cárdenas, el pasaje de Cienfuegos, Caibarién y Sagua, que no podía venir por el accidente ocurrido al tren de Santiago de Cuba.

EL TREN 81, DEMORADO

La locomotora 37, del tren de viajeros 81, que salió a las 6 y 40 de la mañana de ayer para Guane, en Paso Real, se rompió, siendo sustituída por la número 190, del tren de mercancías 610, que circula entre Pinar del Río y Cristina. El tren de viajeros siguió su viaje con más de una hora y media de retraso.

OTRO SERVICIO ESPECIAL DE LOS UNIDOS

El pasaje que traía el tren de Santiago de Cuba para estaciones de la línea Sur, fué recogido por el tren de viajeros 24, que circula entre Cienfuegos y Cárdenas, y trasbordado al tren 14, que circula por la línea Sur entre Colón y Estación Terminal.

VIAJEROS QUE SALIERON AYER MAÑANA

Por distintos trenes fueron los señores Julián Linares; P. D. Castro; Ricardo Palomino; Ernesto Ortiz; José Marrero; la señora Lucrecia de Haro; Félix Romagosa y su señora; Juan Mina; I. Romañach; Angel Ledesma; las señoritas Esperanza Díaz; Amelia y María González; Cira Pamia y los señores Antonio Díaz; Julio Fuentes y Marcos Dostal y Grimea.

EL CONTADOR DE LA CRUZ ROJA

Llegó procedente de Pedro Betancourt y Matanzas, el doctor Ramón Antonio de la Puerta, contador de la Cruz Roja Cubana, después de inspeccionar el reparto de efectos de ropa hecho por el Comité de Damas de la Villa de Pedro Betancourt, recibiendo sobre 850 personas frazadas, ropas, etc., que han llenado una necesidad en tantos damnificados por el ciclón. Por varios que nos han saludado, procedentes de dicha villa, se nos dice que ha sido muy bien hecho el reparto, alcanzando a tantos por la forma en que, de acuerdo con el Comité de Damas y Autoridades de aquella población, propuso el doctor La Puerta se hiciera. En Matanzas visitó a las señoras Presidenta, Secretaria y Vicepresidenta del Comité de aquella ciudad, distinguidas damas María Dolores de Beato, Berta de Amézaga y Martina de Peralta de Cruz. Con ellas cambió impresiones sobre los trabajos que vienen efectuando con respecto a entregar los efectos que para los damnificados del campo remitió el Comité Ejecutivo de la Cruz Roja. También conferenció con el señor Fernando Estiddo, activo miembro de la Cruz Roja que en unión del doctor Beato no han omitido medios para que los necesitados verdad recibieran el socorro.

EL DOCTOR JOSE GARCIA DE LA PAZ

Llamado por el Presidente de la Audiencia de Santiago de Cuba para que ocupe en comisión especial la Presidencia de la Junta Electoral de Manzanillo, salió ayer el doctor José García de la Paz, juez de Instrucción de Guines.

TREN A SANTIAGO DE CUBA

Por este tren fueron ayer a central Niquero Pedro Castiñeira, Daniel Soto, Daniel Tarrio, Alberto S. Otero; a Bayamo, Salomón Haje y su hermano Gerardo; a Santa Clara, doctor Jacobo Ledón y Uribe, José Domingo Machado y señora, doctor Tomás Etchandi; a Santiago de Cuba, Ramón Collazo; a Colón, doctor Sixto Crucet, su hijo Sixto, Baldomero Fernández, inspector de Comunicaciones; J. A. Pérez, Mario de Rojas y su joven esposa; a Aguacate, el Párroco de aquel lugar, Padre José Ramón Rodríguez Núñez, a Cárdenas, José Rey, Antonio Inclán y familia; Tomás G. Menéndez, doctor Juan Alvarez Hernández, Carl A. Berguian y familia, Mrs. Fowler y familia; a Camaguey, José Meléndez y su señora Caridad González de Meléndez; a Zulueta, Santiago Abreu; al Perico, Francisco López e hijo; señorita Matilde Castro, la señora Granda de Gutiérrez y su hermano Rodulfo Granda; a Matanzas, el oficial del Ejército Nacional Rogelio Sande, Armando Pascual; a Jovellanos, Raúl González; a Sagua la Grande, Roberto Roca y su hermosa dama Berta Solar de Roca.

LA BANDA DEL SEPTIMO DISTRITO MILITAR

Anoche regresó de Hoyo Colorado la Banda del Séptimo Distrito Militar que asistió al acto celebrado en San Pedro en memoria del general Maceo y de su ayudante el capitán Panchito Gómez Toro.

A ese acto asistieron el Alcalde Municipal de Bauta y el Ayuntamiento y todas las escuelas públicas del términ

TREN A PINAR DEL RIO

Por este tren fueron a Pinar del Río el señor Jacobo Villalba, la señorita María Antonia Nodarse, que vino a encargar su trouseau de novia en la Casa Bernabeu, teniendo su boda señalada para el día 18 de los corrientes, con el doctor José Pérez Arias; Roberto Grave de Peralta; Francisco Fernández; Marcos Pollack; José Ors; a Alquízar, Carlos de la Uz, José R. Morales; a Candelaria, doctor Vicente Méndez; a San Cristóbal, doctor Manuel Plasencia; la señora Clara Luisa Zayas viuda de Sánchez y su hija Angélica, el señor Matías de la Fuente; a Artemisa, Alberto Castro y familia; a Isla de Pinos, por Rincón y San Felipe, Ciro Seglie, Porfirio González.

EL JEFE DE OBRAS PUBLICAS DE PINAR DEL RIO

Regresó a Pinar del Río el ingeniero jefe de Obras Públicas de Pinar del Río, señor Virgilio Reyneri.

VIAJEROS QUE LLEGARON POR LA NOCHE

Llegaron entre otros: de Sagua la Grande, señora Margot Palma viuda de Ramírez, la señora Lola Ramírez, su hija Norma Fuste; de Jovellanos, Carlos Aldereguía; de Cárdenas, Enrique Cayado, Luis Miró, José Blanco, Dolores Díaz de Rodríguez y su hijo José Manuel, Ignacio Faz y familia; de Jaruco, José Bovi y familia; de Camaguey, Enrique Pedro, Emilio López Rojas, Ernesto Cadena; de Sancti Spíritus, doctor Gerardo Portela; de Santiago de Cuba, Arturo Alvarez, que regresa de Europa; de Hershey, señora Viamonte de Marcos y sus hijas; del central Estrella, doctor Díaz Rivero; de Manzanillo, Mario Sola; de Ciego de Avila, Carlos Luzán, director de "La Tribuna" de aquella localidad y José Mauri.

EL PRESIDENTE DE LA COLONIA ESPAÑOLA DE CAMAGUEY

Regresó a Camaguey anoche, después de más de un año de permanencia, nuestro amigo el señor Casimiro González, presidente de la Colonia Española de aquella ciudad. Le acompañaba su esposa.

EMPIEZA A DELIBERAR EL CONSEJO DE LA LIGA DE LAS NACIONES

GINEBRA diciembre 7. (AP)— Esta mañana dió comienzo formal el Consejo de la Liga de las Naciones a su cuadragésimo-tercero cónclave.

Entre las cuestiones aprobadas estaba un plan para establecer a los refugiados búlgaros de la Macedonia y Rumanía en suelo de su país natal, pero siempre a cincuenta kilómetros de distancia, por lo menos, de las fronteras, con la finalidad de disminuir de este modo el peligro de nuevas complicaciones balkánicas.

Hubo ciertos temores en los círculos de la Liga cuando el doctor Stresemann, ministro de Estado alemán, no pudo asistir a la sesión del Consejo, enviando en su lugar al subsecretario Von Schubert. Se explicó, que Stresemann sufría una indigestión, pero que su condición no es grave.

Massigli, secretario de la Conferencia de Embajadores de París, consultó a los ministros de Estado y a los expertos alemanes acerca de los aspectos del desarme del Reich. Las potencias aliadas entienden que Alemania no las ha satisfecho todavía, particularmente en lo que concierne a las fortalezas próximas a las fronteras de Polonia y Checo-Eslovakia y a la fabricación de materiales, especialmente maquinaria, que pueden emplearse en una guerra.

Los alemanes quieren satisfacer todos los puntos técnicos planteados, siempre que puedan obtener una fecha concreta sobre el cese del control interaliado, que consideran vejaminoso. Las notificaciones de estos asuntos probablemente requerirán varios días. Despues de una conferencia que esta mañana celebraon los ministros de Estado, se dió un comunicado declarando que se han hecho progresos satisfactorios y que se espera que se pueda llegar a un convenio.

LA TERMINACION DEL MONUMENTO A ZAYAS

AYER SE REUNIO EL COMITE GESTOR A DICHO OBJETO

En el día de ayer, en la redacción de nuestro estimado colega "El Mundo" se reunió el comité gestor del monumento al doctor Alfredo Zayas, presidido por el general Carlos González Clavel, distinguido senador por Oriente, y con asistencia de todos sus miembros, entre los cuales se encontraba además el contratista de la obra, señor José Pennino, para tratar sobre la llegada de los relieves que completan dicho monumento y su colocación.

Como saben nuestros lectores, los magníficos relieves, que forman la más importante parte escultórica del monumento, aún están por colocar, y se hace necesario acometer ahora esa obra. En el vapor "Fella", han llegado las cajas conteniendo los relieves hechos por el escultor señor Vannetti.

Estos relieves monumentales, que tienen un peso de sesenta toneladas, completan totalmente el monumento.

Se han tomado las medidas para que inmediatamente que el señor Pennino saque de la aduana dichos relieves, se proceda a su colocación a fin de que para el día 24 de febrero quede el monumento totalmente terminado.

UN RATO DE CHARLA CON D. JULIO BLANCO HERRERA

En la galería del Country Club, lugar el más precioso para armonizar las delicias del campo con los mejores y más refinados menesteres de la ciudad, y alrededor de una mesa cuajada de nardos, se reunieron en democrático y afectuoso almuerzo, los señores José Aixalá Vice-Presidente de la Nueva Fábrica de Hielo, S. A., el señor doctor Jiménez Lanier, don Lucio Fuentes, Presidente de la Federación de Detallistas, el señor Jesús C. Portela, Presidente de la Asociación de Detallistas, el señor José García, Presidente del Centro de Detallistas, el Presidente del Centro de Cafés don Narciso Pardo, el nuevo Jefe de Inspectores de "La Tropical" y Tívoli don Federico Núñez, el Inspector de Hielo señor Felipe Pardo, con don Braulio Valdés Busto, Administrador General de la compañía Nueva Fábrica de Hielo S. S. A todos ellos había convocado con exquisita delicadeza el señor don Julio Blanco Herrera, para tener un cambio de impresiones acerca de la mejor forma para servir al público y muy especialmente a todos los establecimientos de Detallistas, con los cuales quiere mantener la mejor aproximación para dar al público consumidor de las cervezas y Maltina, juntamente con el hielo, la mayor eficiencia y el mejor cumplimiento en la diaria tarea de servir los productos enumerados.

El señor Blanco Herrera pidió uno a uno, sus impresiones a los concurrentes para mejorar todo lo que sea susceptible de mejora en el servicio, y para ello, nada mejor que oir a los que por su representación social y sus ocupaciones mantienen el contacto con sus camaradas y con el público.

Esta labor del señor Blanco Herrera revela un sentido práctico al mejor éxito de las fábricas de las cuales es el Inspector General, ya que califica a los detallistas de 'colaboradores indispensables en la industria que representa". Los juicios que emitieron las personas congregadas a imitación de los rotarios que tratan del mejoramiento social entre plato y plato, es quizás la forma más adecuada al moderno sistema industrial, porque despojándose del empaque de las solemnidades, se vierten las mejores ideas ante un campo muy verde, un ambiente seductor y una mesa bien servida.

Los concurrentes hicieron votos para que se repitiera este cambio de impresiones, lamentando la ausencia del señor don Narciso Maciá que excusó su ausencia, muy lamentada por cierto, a causa de estar sujeto a un régimen curativo.

Felicitamos al señor Julio Blanco Herrera, que ya sabe lo que en esta casa se le quiere, por el medio eficaz que pone en juego al mejor impulso de La Tropical y Tívoli y por la compenetración y tacto de codos que entiende —y entiende bien —que debe existir entre el fabricante y sus colaboradores para la venta de sus productos.

Los señores detallistas salieron complacidísimos de las atenciones de que fueron objeto.

UN ENFERMO SE SUICIDO AYER EN EL LUYANO

Para realizar su resolución extrema se disparó un tiro en la cabeza. — Dos detenidos

En la última habitación de su domicilio, puso fin a s uvida, disparándose un tiro en la cabeza, Rafael Fernández Calzadilla, de 48 años de edad y vecino de Luyanó 86.

El vigilante 682, que fué avisado del hecho, se personó en la casa, procediendo a recoger aún con vida a Fernándcz, que estaba tirado sobre la cama, conduciéndolo al Cuerto Centro de Socorro, donde falleció a su llegada.

El doctor Padrón, certificó que el cadáver de Fernández presentaba una herida producida por proyectil de arma de fuego, en la región parietal derecha, sin orificio de salida.

Junto a la cama, la policía ocupó un revólver calibre 38, sistema S. W. que tenía una cápsula disparada y cuatro sin disparar.

Presente el señor Antonio Navarro Valdés, de 32 años, vecino de Luyanó 86, manifestó a la policía que él se encontraba en la sala conversando con la familia, por ser al mismo tiempo cuñado del occiso y que de pronto sintió una detonación que partía de la última habitación, dirigiéndose todos a ese lugar, encontrando sobre la cama a Fernández, que manaba sangre de la cabeza.

Crée el cuñado de Fernández, que éste haya tratado de privarse de la existencia porque desde hacía tiempo venía padeciendo de neurastenia.

El cadáver fué entregado a su cuñado Navarro, con la obligación de que lo presente en el Necrocomio, para su autopsia.

DOS DETENIDOS

El vigilante 1462, arrestó ayer noche a Jesús Blanco Calvo (a) "El Sastre", vecino de San Antonio 4, en Puentes Grandes, y a Francisco Leandro Pérez, de 28 años, vecino de San Antonio 5, en dicho lugar. Estos individuos estaban acusados por Pascasio Lanza Ruiz, de Real 29 y Elías, Díaz Díaz, de San Antonio 2, en Puentes Grandes, de que diariamente molestaban a los vecinos del pasaje que reside Lanza, estimando que trataran de robar en alguna de las casitas.

Los acusados negaron y fueron remitidos al Vivac.

ESTA NOCHE SE DESIGNARA LA JUNTA DIRECTIVA DE LA INSTITUCION HISPANO CUBANA DE CULTURA

Como hemos venido anunciando en pasadas ediciones, hoy, miércoles, a las ocho y media de la noche, se reunirán en el salón de actos de la Sociedad Económica de Amigos del País, Dragones, 62, los miembros de la mesa provisional, así como cuantas personas se han adherido hasta la fecha de la Institución Hispano-Cubana de Cultura, a fin de proceder a la designación de la Junta Directiva.

El doctor Fernando Ortiz y sus entusiastas colaboradores ruegan a cuantas personas estén interesadas con los propósitos que persigue dicha institución de cultura, para que asistan al acto de esta noche, que se verá muy concurrido al igual que la sesión en que por voto unánime de la concurrencia quedó definitivamente constituída.

DROGUERIA SARRÁ
LA MAYOR
SURTE A TODAS LAS FARMACIAS. ABIERTA TODOS LOS DIAS Y LOS MARTES TODA LA NOCHE.

LA BARRIADA DE CAYO HUESO VIBRO DE JUBILO ANTE LAS DOS PRESTIGIOSAS FIGURAS DEL LIBERALISMO EN EL MUNICIPIO DE LA HABANA. UN TORNEO BRILLANTE DE ORATORIA

Los Empleados y Profesionales de Sanidad en magna asamblea se organizaron en favor de la reelección presidencial. — Con un champagne de honor celebrarán la toma de posesión de la directiva electa

En el barrio de Cayo Hueso se celebró el lunes, en horas de la noche, la anunciada fiesta política en honor del doctor José Guerra López, ilustre hombre público, y de nuestro compañero en el periodismo señor Carlos M. Palma, a quien los elementos liberales de dicha barriala pretenden llevar a la Presidencia del Comité Oficial del Partido como un grito de renovación y de juventud.

Más de mil liberales que llenaban la cuadra de Aramburo y San Rafael, acudieron a la morada del joven leader Palma, sin el atractivo de la música. La inmensa concurrencia que asistió fué espontánea. Los amigos del doctor Guerra López, el glorioso orador, y del cívico periodista Palma, dieron una demostración brillante de lealtad política.

La iluminación que se presentó debido a la cortesía infinita del señor Villegas, tuvo su ejecutor admirable en Aureliano Monagas, un electricista partidario de la sustitución de los actuales dirigentes por los jóvenes de prestigio que luchan en la vida pública del país sin ansias de mendrugos menguados.

El acto fué presidido por el Alcalde Municipal de la Habana, señor Manuel Pereira Rolandelli. También ocupaban puestos en la presidencia los señores Félix Granados, miembro político del Partido Republicano ante la Junta Municipal Electoral; señor Pepito Izquierdo, electo edil liberal; señor Juan A. García Santiago, jefe de los liberales de Consolación del Sur; Gregorio Martínez, Juan F. Arango, Generoso Hidalgo, Francisco Araneta, Octavio Guerra, Celso Montenegro, Raúl Amaral, doctor Costales Latatu, Francisco Martínez del Valle y Domingo de los Reyes, en nombre de la Comisión organizadora; doctor Gerardo de Villiers, vicesecretario del Consejo Supremo de la Cruz Roja Nacional; doctor Luis de Luis, leader de los Veteranos y Patriotas; doctol Pablo F. Lavín, alumno eminente de la Facultad de Delecho y actualmente abogado de oficio de la Audiencia de la Habana; señor Alfredo Losada, Faustino Fernández Díaz.

El secretario dió lectura a una carta muy expresiva dirigida por el Gobernador electo de las Villas, doctor Juan Antonio Vázquez Bello, excusándose a virtud de celebrar en esos instantes una conferencia con su hermano Clemente, significando sus simpatías más vehementes por los homenajeados Guerra López y Palma.

Inmediatamente se procedió a la aprobación de la Directiva que ha de defender en el barrio de Cayo Hueso la candidatura del doctor Guerra López para representante a la Cámara, y el joven Palma para presidente del Comité Liberal del referido barrio. Hela aquí:

Presidente, señor Juan F. Arango, vicepresidentes: Pedro Cazaurang, Víctor Genez, doctor Juan M. Andrade, Miguel Salcido, Jacinto Secades, Armando Allones, doctor Raúl Amaral, doctor Guillermo Costales Latatu, Octavio Guerra Ayerbe; tesorero, señor Generoso Hidalgo; vicetesorero, Aureliano Monagas; secretario de actas, señor Francisco Martínez del Valle; vice, Celso T. Montenegro; secretario de correspondencia, señor Domingo de los Reyes; vice, Dámaso Diego Fernández; contador, señor Pedro González de León; director político, señor Francisco Araneta; vicedirector político, señor Luis Quintana. Vocales: Jesús Ferrer de Couto, Carlos M. Pereira, Joaquín Vicente, Antonio Cortina, Walfredo y Rogelio Palma, Jorge Vilaró, Mario y Julio Ruz, Eduardo Quirós, Aurelio Isaac, Jorge Paglieri, José Melchor Estella, Faustino Fernández Díaz y otros muchos hasta doscientos cuarenta.

Hicieron uso de la palabra los señores Juan F. Arango, doctor Pablo F. Lavín, el leader marianista doctor Granados, el doctor Villiers—que habló como conservador amigo de los homenajeados (ambiente cooperativo)—, señor García Santiago, Faustino Fernández y José Melchor Estella.

El leader Palma pronunció un discurso inspirado y valiente, señalando su programa de batalla frente a los viejos y combatidos moldes, explicando la necesidad de renovar los elementos dirigentes de la política en Cayo Hueso, declarando solemnemente que no descansaría un solo instante en su labor de unir a los liberales de la barriada, a fin de constituir un bloque inexprgnable que responda a una orientarión decente y honesta. El pueblo le ovacionó al haier estas afirmariones. Luego ensalzó al Alcalde Pereira y al doctor Guerra López, de quien dijo que iría a la Cámara para honrarla y enaltecerla, siguiendo desde su modesto escaño las doctrinas que consagraran al apóstol excelso de nuestras libertade srepublicanas.

El doctor Guerra López, el eminente tribuno de la democracia, hizo el resumen de la grandiosa fiesta. Estuvo formidable. Se superó a sí mismo. Una catarata inagotable de párrafos floridos y brillantes, sutiles, enseñanzas objetivas de política de decoro y patriotismo. Dijo de Palma que su obra había que buscarla e nlas Cárceles y en el Presidio, en el corazón de los caídos. Y fundamentó su programa. Su palabra elocuentísima, su verbo emotivo y sugeridor que arrebató a la multitud, conmovió de júbilo a los que le escuchaban. El pueblo daba vivas estruendosos a Guerra López.

El defensor de los obreros, el asesor de la Unión Nacional del Trabajo, el presidente de los Veteranos y Patriotas, el Mirabeau del liberalismo tuvo una noche feliz, en medio de las noches brillantes de su fructífera vida pública.

LOS PROFESIONALES Y EMPLEADOS DE SANIDAD, CON LA REELECCION DEL GENERAL MACHADO

Reunidos en asamblea magna los profesionales y empleados todos de la Secretaría de Sanidad y Beneficencia, entre grandes aclamaciones fué aprobada la candidatuar anterior, de la cual pasaron a figurar como vocales todos los prosentes.

Se acordó celebrar un champagne de honor en la toma de posesión, el que tendrá lugar en le Hotel Telégrafo el próximo sábado a las cinco de la tarde, según organización de los muchachos de la histórica Acera del Louvre, y al que asistirán los Secretarios de Despacho como invitados de honor, y representaciones de todas las corporaciones reeleccionistas de la ciudad.

Los tickets para dicho acto pueden recogerse en la Secretaría de Sanidad y en la Dirección de todos los Hospitales del Departamento, así como solicitarse de los directores del mismo, señores doctor López Silvero, Ramón Souto y Alberto Dulzaides.

Véase la Directiva:

Presidentes de honor: general Gerardo Machado y Morales, doctor Francisco M. Fernández, doctor Manuel Varona Suárez, doctor Clemente Vázquez Bello, doctor Fernando J. del Pino, doctor Fernando Rensoli, doctor Viriato Gutiérrez.

Presidente efectivo: doctor Francisco Pérez López Silvero.

Vicepresidentes: doctor Armando Guerra, doctor Rodrigo Arias, doctor Agustín Madan, doctor Emilio V. Valenzuela, señor M. Martínez Peñalver, doctor Antero Navarro, señor Enrique Someillam, señor Armando Gali Menéndez, doctor Carlos Pernia, doctor Manuel M. de Oca; doctor Jiménez Asley, doctor Juan J. Mestre, señor Gustavo Santa Ana, doctor Gregorio Mori, señor Francisco Fuente, doctor Antonio Cadenas, señor Rafael Bolívar, señor Jacinto Betancourt, doctor Joaquín R. Mesa, señor Leónilo Abreu, señor Jacinto Bacot, señor Salvador Graupera, doctor J. J. Chalons, doctor José A. López del Valle, señor A. V. Rodríguez, doctor Isidoro P. Agostini, doctor Ricardo Duval.

Secretario de actas: doctor Rogelio Sopo Barreto.

Vicesecretario de actas: Luis Villar.

Secretario de correspondencia: señor Ramón Soutto.

Vicesecretario de correspondencia: ingeniero José M. Egaña.

Contador: doctor Angel Izquierdo.

Vicecontador: doctor Santiago S. Castillo.

Tesorero: doctor José Lastra.

Vicetesorero: doctor Juan B. Romero.

Director político: señor Alberto Dulzaides.

Subdirector: doctor Enrique Cuéllar del Río.

TOME VERMOUTH
"IMPERO"

FARMACIAS DE TURNO

MIERCOLES

HABANA

Dirección.	Teléfono
Gervasio y San José	A-4672
Reina y Campanario	M-3489
San Rafael y San Francisco	U-3577
Belascoaín 32	U-5195
Zulueta entre Dragones y Monte	A-3898
Habana y Lamparilla	A-2886
Consulado y Trocadero	A-4052
Apodaca y Suárez	A-7818
Neptuno y Manrique	A-4560
Escobar y Animas	A-6713
Neptuno y Hospital	U-4913
Monte y Arroyo	A-5084
Carlos III casi esquina a Infanta	U-4208
Alcantarilla y Revillagigedo	M-1593
Monte número 340	A-7609
Ricla número 2-A	A-6368
San Lázaro	A-4468
Amistad número 68	A-4022
Villegas número 33	A-2210
Benjumeda número 5	A-3721
Belascoaín número 86	A-1935
Tenerife número 74	M-2251
Neptuno y Oquendo	U-2677
Habana número 187	A-6004
VEDADO	
Calle 23 esquina a G	F-1142
Calle 2 entr eZapata y 31	F-4103
Calzada entre A y B	F-1018
Calle 20	F-5428
JESUS DEL MONTE Y VIBORA	
J. Delgado y Lacret	I-5372
10 de Octubre y Lagueruela	I-1559
10 deOctubre y Mangos	I-2468
San Francisco y Buenaventura	I-1835
Rodríguez y Dolores	I-3013
CERRO	
Palatino y Atocha	I-2119
Vista Hermosa y La Rosa	A-4849
Cerro número 859	I.1486
Cerro número 789	I-4215
LUYANO	
Santa Ana y Guasabacoa	I-3907
Luyanó número 74	I-2283
Juan Alonso número 48	X-2017

Se suplica alos señores propietarios de Farmacia, notifiquen el cambio de teléfonos a su debido tiempo.

A los Dueños de Farmacias

Rogamos a todos los señores dueños de Farmacias, cuya dirección, teléfono y día de turno no esté correcta, nos remitan inmediatamente la nota de las alteraciones que esta relación debe sufrir, o nos avisen por el A-5334.

M.E.C.D. 2016

SECCION 2ª

QUEJAS DE SUSCRIPTORES
Departamento Central: Habana, M-8404. Agencial: Cerro y Jesús del Monte, I-1994; Marianao, Columbia, Almendares, Buen Retiro, Quemados y Pogolotti, F.O-7090.

DIARIO DE LA MARINA

ASSOCIATED PRESS
Esta Asociación es la única que posee el derecho de reproducir las noticias cablegráficas e información local que en este DIARIO se publiquen.

SECCION 2ª

AÑO XCIV — LA HABANA, MIERCOLES 8 DE DICIEMBRE DE 1926 — PAGINA QUINCE

CON ASIENTO EN AMSTERDAM, ACABA DE FORMARSE UN COMITE INTERNACIONAL PARA LUCHAR CONTRA EL REUMATISMO

Un profesor de la Universidad de Berlín hab'a de la influencia beneficiosa de los rayos del Sol, para el género humano y de la mayor ventaja obtenida por la mujer a causa de su indumentaria

PRIMER CONGRESO INTERNACIONAL DE SEXOLOGIA, EN BERLIN

Dicen hombres eminentes que los elevados salarios de los obreros y la facilidad con que se gana el dinero en todos los órdenes causan la actividad extraordinaria norteamericana

EL PODER ADQUISITIVO DE LAS MASAS POPULARES Y LA PAZ EN LAS INDUSTRIAS ENGRANDECEN A LOS PUEBLOS.

Berlín, Diciembre 7 (Agencia Duews)— Entre los numerosos hombres de ciencias, economistas, comerciantes y financieros alemanes que han cruzado el Atlántico últimamente para ir a los Estados Unidos y estudiar las condiciones de ese país, cuéntanse casi todas las ramas de la ciencia y de las actividades humanas, y a este respecto se hace resaltar que las opiniones de todos ellos se coinciden en que el estupendo florecimiento de los Estados Unidos se debe principalmente al robustecimiento de la capacidad adquisitiva de las masas populares.

A juicio de todos esos hombres eminentes, los elevados salarios de los obreros y la facilidad con que se gana el dinero en todos los órdenes de la vida constituyen el origen de la asombrosa intensificación de las actividades industriales y comerciales norteamericanas.

En tal conexión, se discute desde hace poco tiempo con frecuencia en la prensa de este país la posibilidad de provocar en Alemania un auge semejante al de los Estados Unidos, haciendo lo mismo que ellos, es decir, aumentando la capacidad adquisitiva de las masas populares.

Las opiniones que sobre el particular se han expuesto hasta ahora difieren en muchos puntos. Concuerdan sin embargo, en que Alemania, empobrecida como salió de la guerra mundial no podría de golpe llegar a donde han llegado los Estados Unidos, que precisamente a consecuencia de esa guerra absorbieron casi todo el oro existente en Europa. No obstante, creen que Alemania podría ponerse en marcha por el mismo camino recorrido por la nación norteamericana, y se abrigaría la esperanza de que en el término de algunos años llegaría a la meta.

Entre las observaciones que más frecuentemente consignan los que visitan los Estados Unidos en viaje de estudios, figura la de que los antagonismos entre los diversos factores de la producción son menos marcados en los Estados Unidos que en cualquier país europeo, y que indudablemente a ese espíritu de cooperación entre patronos y obreros se deben en gran parte las condiciones boyantes en que se encuentra el pueblo norteamericano.

Por consiguiente, una de las cosas por las cuales tendría que principiarse sería desarraigar doe la mente de los obreros europeos la idea de que sólo mediante la lucha puedan lograr mayor prosperidad.

Naturalmente, difieren las opiniones sobre los métodos más eficaces para conseguir tal cosa; pero existe la tendencia a considerar la senda recorrida por los Estados Unidos como la única que puede conducir al éxito que ellos han tenido en el campo económico.

PRIMER CONGRESO INTERNACIONAL DE SEXOLOGIA EN BERLIN

BERLIN, Diciembre 7.—(Agencia Dumas).—Bajo la presidencia del conocido sexólogo alemán, Consejero Dr. Molls, se ha celebrado en Berlín el Primer Congreso Internacional de Sexología. El punto culminante de las discusiones lo constituyó el descubrimiento del conocido sabio austriaco profesor Steinach, que asistió personalmente al Congreso, el cual adelantó la hipótesis de que las conocidas glándulas generadoras desempeñan también una función de secreción interna que determina de una manera decisiva el carácter vital y sexual de toda personaidad. La muerte de estas células, que Steinach comprende, funcionalmente, bajo el nombre de "glándulas de la pubertad", determina el proceso de la vejez, y esta muerta puede retardarse y evitarse mediante una operación ideada por él. Se trata de una operación sencilla y exenta de peligro, que puede aplicarse tanto al hombre como a a mujer.

El discípulo de Steinach, Profesor Benjamin, de Nueva York, informó ante la asamblea basándose en un material muy considerable y en éxitos verdaderos y de la mayor trascendencia. La discusión, a la que se unieron además el Profesor Riddle, de Nueva York y también el Profesor Benda, del Hospital Moabit que hasta ahora había impugnado las teorías de Steinach, demostró que el punto de vista del investigador empieza a abrirse camino tanto en la fuerte reacción en el desarrollo de lapsicología.

¿Significa esto que desde ahora nos está dado prolongar voluntariamente nuestra vida? No. Esto sería una interpretación errónea de la citada teoría. Todavía no se ha adelantado tanto. Pero, podemos hacer más lento y más suave el proceso de la vejez, retrasar la caída y la disminución paulatina de las energías de cuerpo y de espíritu manteniéndose más tiempo a la altura de la vida. Tal es lo que significa la teoría de Steinach.

De no menor interés que la discusión de ese problema fueron también las declaraciones sobre la disminución de la cifra de enfermedades de la piel, comprobada sin duda alguna en los últimos años. Sobre esta cuestión trataron principalmente los profesores Almkwist (Estocolmo) y Jadassohn, (Breslau). El profesor Jadassohn informó nuevamente sobre la encuesta realizada por él con ayuda de cincuenta y un especialistas de diecinueve países europeos para determinar la eficacia, daños o innocuidad del tratamiento por el salvarsán. Según esta encuesta resulta que aquel mal ha bajado incontestablemente en catorce países. En Francia ha acanzado esta disminución un cincuenta por ciento. Ha ayudado a esto, la importancia de la instrucción popular, de la mejor educación y mayor práctica de los médicos, la creación de nuevas clínicas, etcétera. No está resuelta aun la cuestión de si puede comprobarse ya que el salvarsán ejerza cierta influencia sobre la frecuencia de la tabes, parálisis y aortitis, pero algunos profesores subrayan que jamás han visto casos, tratados desde un principio con el salvarsán, en los cuales se hayan manifestado estas enfermedades posteriores.

AUMENTO DE LOS ACCIDENTES DEL TRABAJO EN RUSIA

BERLIN, diciembre 7. (Agencia Duems).—Llegan detalles interesantes del número de accidentes del trabajo que se registran en la Rusia soviética, los cuales crecen de día en día. Según los datos publicados por el Departamento de Estadística, el número de esos accidentes ha subido sin cesar de 21,7 por cada 100.000 días de trabajo en enero de 1925 a 33,3 en diciembre de 1925, en toda la industria en general. Especialmente en la industria metalúrgica se ha comprobado un aumento de 39.2 a 46.9. En vista de semejante estado de cosas, el Consejo de Comisarios del Pueblo se ha considerado obligado a crear una comisión especial para combatir los accidentes del trabajo en la industria y oficios.

UN COMITE INTERNACIONAL DE LUCHA CONTRA EL REUMATISMO

BERLIN, diciembre 7. (Agencia Duems).—Al contrario de lo que ha sucedido con otras enfermedades, los investigadores se han ocupado relativamente poco de las posibilidades de curación del reumatismo, de su estudio científico y de la creación de medicamentos y métodos adecuados par acombatirlo eficazmente. Ultimamente, sin embargo, ha sobrevenido un cambio de importancia: en este sentido ha trabajado activamente un médico holandés el Dr. van Breeman, y por fin ha podido constituirse un "Comité Internacional de Lucha contra el Reumatismo", cuyo asiento se halla en Amsterdam. El comité está formado por los siguientes miembros: Dr. R. Fortescue Fox (Presidente) de Londres, doctor J. van Breemen, de Amsterdam (Secretario, Prof. Dr. Dietrich, de Berlín, Dr. H. Forestier, de París, Dr. H. Jansen de Copenhague, doctor C. Kailmeter, de Estocolmo, doctor F. Kornmann, de Luagano, doctor L. Schmidt, de Pistian y el profesor Dr. A. Strasser, de Viena.

CUATRO MIL PESOS PARA DOS MANUSCRITOS MUSICALES

BERLIN, diciembre 7. (SR). — Se han pagado quinientos pesos por un manuscrito del inmortal Beethoven, composición para piano sonata en fa mayor, y por otro manuscrito de Bach, preludio para órgano y fuga, se pagaron tres mil seiscientos cincuenta pesos. Dícese que esta última adquisición es para un coleccionista noteramericano.

LOS SERES HUMANOS ESCLAVOS DE LAS RADIACIONES DEL SOL

BERLIN, diciembre 7. (AP).—Al hecho, o mejor dicho a la demostración, de que las criaturas humanas dependen enteramente de las radiaciones luminosas del Universo, o sea de la luz de las estrellas, la de sol, y aun de as radioactividades el lectivas de ciertas substancias en la superficie de la tierra, ha respondido una conferencia ofrecida por el profesor Adolfo Lazarus, de la Universida dde Berlín, en la reunión de la Sociedad Médica de esa capital que acaba de verificarse.

"Los seres humanos— dijo el conferenciante— se mueven en la tierra dentro de un verdadero baño de luz, pero a traves de nuestro presente estado de cultura se tiende a excluir algunos de los benéficos efectos de los rayos lumínicos del Universo.

"Los hombres, comparados con las mujeres, en razón de su vestimenta, viven dentro de un estado de temperatura corporal mucho menos saludable del que afecta al sexo femenino. El hombre sigue manteniéndose dentro de formas de indumentaria no solo conservadora sino cada vez más negadas al beneficio, siquiera de la radiación solar. Y el hesho de que el traje femenino, prevalece con eficacia sobre el que acostumbrados los hombres, se demuestra por la circunstancia de que cada vez se hacen más raros entre las mujeres los casos de anemia que casi pudieran considerarse, entre ellas, completamente desaparecidos.

El profesor Lazarus prolongó su disertación ilustrándola con otros tópicos de observaciones científicas.

HOTEL ALAMAC

Broadway esq. a calle 71. Nueva York.
EL HOTEL PREDILECTO DE LOS CUBANOS Y DE LOS HISPANOS EN GENERAL

¿Por qué?
Porque...
Se atiende a todos a la española, y se les habla en español.
Es modernísimo, elegante, económico, a prueba de fuego, y está en el corazón de Nueva York, cerca de todas partes.
Su "chic hispano" es insuperable e inconfundible.
La fama de sus salones y restaurants es única. ¿Quién no oyó hablar de su gran salón "Elizabeth", su "Salón Japonés", sus restaurants 'Azul" y "Medioeval" y sobre todo, el "Congo Room", con su estupenda terraza sobre el piso 20, que domina Nueva York?
¿Y quién no se deleitó con la magnífica Orquesta del Alamac, intérprete de nuestros clásicos danzones?
Los precios del Alamac, al alcance de todos, son los siguientes:

Cuarto sencillo para 1, $4.50.
Para dos personas . . " 6.00.
Cuarto doble, para 1 o 2, 8.00
Por mes 180.00.
TODOS CON BAÑO Y DUCHA

Departamentos de sala, un cuarto, y baño y ducha, desde $225 al mes.
Hay también departamentos con 3 o 4 alcobas, además de la sala, y con 2 baños, a precios de verano.
Cocina moderna y criolla bajo la experta dirección de un excelente cocinero español.
Intérpretes y sirvientes de habla española.
Atención especial a la clientela hispana bajo la directa supervisión del señor

ANTONIO AGUERO
Gerente Hispano
MARRY LAZ OWNERSHIP MANAGEMENT

GRAN ESTACION FERROVIARIA MARITIMA AVANZANDO HACIA LA BAHIA

CHERBURGO, diciembre 7. (S. R.) El Ministerio de Trabajos Públicos acaba de prestar su aprobación al proyecto de construcción de una gran estación ferroviaria marítima, que avanzando hacia la había permita que los grandes trasatlánticos atraquen a ella en lugar de verificar el desembarque de pasajeros por medio de buques auxiliares.

9855 CUBANOS HAN IDO A LOS EE. UU. EN 1925 Y 1926

Se ha notado gran aumento de la inmigración de aquellos países que no tienen cuota restrictiva

WASHINGTON, diciembre 7.—(U. P.)—Según el informe anual presentado por el secretario del Trabajo al Congreso, el total de inmigrantes en este país procedentes de Cuba en el curso del último año fiscal de 1925-26, asciende a 9.855 individuos, habiendo llegado del Canadá 9.894, del Brasil 1.244 y 5.196 del resto de los países suramericanos, con excepción de las Guayanas.

En el referido documento se llama la atención acerca de la fuerte inmigración procedente de países que no tienen cuota restrictiva, pero en el informe no se hace ninguna recomendación en pro del establecimiento de esta medida hacia los países latinoamericanos.

El movimiento total de inmigrantes efectuado en el curso del pasado año ascendió a 496.106 extranjeros, de los que 304.488 fueron inmigrantes y 191.618 no inmigrantes. El número de extranjeros que salió del país llegó a 227.755, de los que 76.999 eran emigrantes y 150.673 no emigrantes.

En cuanto a la procedencia del contingente llegado el año pasado, la mayoría viene del Viejo Mundo, pero el resultado total de inmigración y emigración hace que los procedentes del Nuevo Continente alcancen una cifra superior. En efecto, el año pasado llegaron procedentes de distintas regiones del Nuevo Mundo, 144.393 inmigrantes, habiendo regresado sólo 11.485, lo que deja un total de 132.908 que permanecen aquí, mientras que del Viejo Mundo llegaron 160.095 individuos, habiendo salido 65.507, dejando aquí 94.588 individuos.

"No habrá comentario completo que se refiera a las fuentes de inmigración—dice el informe— si no hace referencia a la contribución de naturales que procedentes de países que no tienen cuota de este hemisferio han penetrado en calidad de inmigrantes en los Estados Unidos. De acuerdo con las presentes leyes, esos individuos tienen derecho absoluto a ingresar en este país sin limitación de ninguna clase. El número de naturales de México que entraron en el curso de los doce últimos meses, excedió el de todos los países del hemiferio occidental, con excepción del Canadá. El total de inmigrantes de este continente asciende a 60.260".

Las recomendaciones del comisionado de Inmigración se refieren especialmente a la necesidad de adoptar más facilidades para la deportación en los casos prescriptos por las leyes, haciendo hincapié sobre este problema del siguiente modo:

"Ha llegado el momento de poner nuestra casa en orden disponiendo la remoción inmediata y expedita de los que se hallan aquí ilegalmente, o legalizando la residencia de los que puedan hacerlo de acuerdo con las actuales disposiciones de inmigración, pero que no pueden naturalizarse porque carecen de modos de probar su entrada legal en el país y que al propio tiempo no pueden ser deportados porque llevan de residencia el número de años que exige la ley".

El total de deportados el año pasado ascendió a 10.904.

SE REUNIRA LA COMISION DE INMIGRACION PARA ESTUDIAR LAS CUOTAS A HISPANO-AMERICA

WASHINGTON, diciembre 7.—(AP).—La Comisión de Inmigración del Senado ha sido convocada por su presidente, el senador por California Hiram Johnson, para estudiar veinte proyectos de ley pendientes, entre ellos uno que dispone la aplicación del sistema de cuotas de inmigrantes a México, Canadá y otros países de Centro y Sur América.

CANADA ESTABLECE UNA CADENA DE FAROS EN SUS COSTAS

OTTAWA, diciembre 7.— (S. R.) —Entre los festejos que tendrán lugar en la celebración del jubileo de diamantes de la Confederación del Canadá en el próximo mes de julio, está incluída la inauguración de una cadena de faros desde Halifax hasta Vancouver.

EL NATIONAL CITY BANK AUMENTA EL CAPITAL SOCIAL

Veinticinco millones de aumento en el capital del expresado banco, el más importante de los E. Unidos

VASTA ORGANIZACION MUNDIAL

Están formados los planes para formarla, mediante la compra de acciones del Banco Internacional

NUEVA YORK, diciembre 7.—(AP) — El National City Bank de Nueva York, que desde hace mucho tiempo goza la distinción de ser el banco comercial más importante de los Estados Unidos, acordó hoy un aumento de $25.000.000 en su capital, con lo cual el capital social del banco, sus reservas y los beneficios no repartidos serán los mayores de cualquier banco del mundo.

Al mismo tiempo, los directores aprobaron los planes para la constitución de una vasta organización mundial la compra de las sucursales de más importancia del International Banking Corporation.

Con el aumento del capital, el Banco tendrá $75.000.000, una reserva de $50.000.000 y beneficios no repartidos de $18.000.000, o sea en total cerca de $143.000.000. Esta suma excede en más de $10.000.000 al capital de las tres instituciones bancarias más importantes de Londres, que son el Midland Bank, Barclays Bank y Lloyds. Los recursos totales del National City Bank, que ahora exceden de $1.250.000.000 aumentarán considerablemente con los planes que se propone desenvolver su consejo de administración.

El Banco se propone ingresar en sus cajas $50.000.000 con la venta de acciones a los actuales accionistas al precio de $200 por acción. La mitad de esta suma ingresará en la cuenta de capital del Banco, y los $25,000.000 restantes al capital y reservas de la National City Company, una de sus subsidiarias. Debido a que las acciones en circulación de este Banco se cotizan a más de $600 cada una, el derecho de suscripción permite la compra de una de las acciones nuevas por dos de las antiguas.

Al dar a conocer los planes del Banco, el presidente Charles E. Mitchell declaró que era necesario el aumento del capital con el fin de llevar a cabo la política de los directores de la institución consistente en aumentar el número de sus sucursales en esta ciudad, fomentar las extranjeras que posee e intervenir gradualmente en las actividades de la International Banking Corporation. Una vez puesto en práctica este programa, el Banco funcionará en setenta y cinco ciudades y en veintidos países de todo el mundo.

El aumento de capital en cuestión es el más grande que registra la historia de este Banco. Cuando el Banco se estableció en 1812, su capital suscrito fué sólo de $800.000. Desde la elección de Charles E. Mitchell como presidente en 1921, los recursos del Banco aumentaron en cerca de $500.000.000.

Casi las tres cuartas partes de los 8.700 empleados del National City son propietarios de acciones, y tendrán derecho a adquirir las nuevas de acuerdo con el plan de suscripción.

EL MENSAJE DEL PRESIDENTE COOLIDGE AL CONGRESO DE WASHINGTON

WASHINGTON, diciembre 7. (A. P.)—El Presidente Coolidge ha enviado hoy al Congreso un mensaje conteniendo una larga lista de recomendaciones, destacándose las que se refieren al auxilio temporal de los impuestos y al problema de los mercados para los productos agrícolas.

Entre las recomendaciones del Presidente Coolidge figuran también con relieve las relacionadas para el cambio del gobierno militar en civil en Filipinas.

No hace la menor mención acerca del Tribunal Permanente de Justicia Internacional, asunto que según había anunciado anteriormente el Jefe del Estado, no se proponía volver a plantear al Senado.

Reitera Coolidge en su mensaje su actitud favorable a los aranceles proteccionistas, por lo cual no hay esperanza de revisión de tarifas en esta legislatura, y recomienda las mayores economías en la administración.

La lectura del mensaje, que requirió una hora y diez minutos, provocó algún desorden en el Senado, al punto de que el senador demócrata Harrison pidió a la Presidencia que restaurase el orden en los bancos republicanos.

Las referencias que se hacen en el mensaje de Coolidge a las Islas Filipinas en manera alguna pueden satisfacer al senador demócrata King, abogado de la independencia de dicho archipiélago desde hace largo tiempo. Dicho senador dijo hoy que "la continuación del statu quo en las relaciones entre las islas y los Estados Unidos es lo peor que puede adoptarse y que la ampliación de facultades al gobernador general sólo servirá para agravar la situación. Insisto en recomendar mi proyecto de ley que separa completamente a las Filipinas de los Estados Unidos. Las únicas estipulaciones que haré son: que se establezca una base naval en las Islas para los Estados Unidos y que los filipinos ofrezcan adecuadas garantías a los tenedores norteamericanos de bonos."

MOVIMIENTO MARITIMI

New York, diciembre 7. Llegó: Suricho, Caibarién; Orizaba, Havana; Zacapa, St. Mary, Santiago.
New Orleans, diciembre 7. Llegó: Tilylie Lykes, Manzanillo.
Rotterdam, diciembre 7. Llegó: Maasdam, Habana.

Century
El mejor Motor Eléctrico
Por mayor y detalle
García & García. Montê 2-G.

GRAVE SITUACION CREA EL TRATADO ITALO--ALBANES

Se cree que la caída, en pleno, del gabinete de Yugoeslavia, se debe a la concertación del pacto

EFECTO CAUSADO EN GINEBRA

Muy peligrosas perspectivas para la Europa Central se derivan, a lo que parece del aludido tratado

BELGRADO, Yugoeslavia, diciembre 7. (A. P.)—Ha dimitido el Gabinete yugoeslavo, presidido por Nikola Ouzonovitch, considerándose su caída una consecuencia directa de la firma del reciente tratado italo-albanés, que virtualmente aisla a Yugoeslavia.

El ministro de Estado, Ninchitch, dijo a la prensa que la decisión del Gabinete está encaminada a llamar la atención de toda Europa hacia la "nueva y grave situación".

EFECTO PRODUCIDO POR LA DIMISION EN GINEBRA

GINEBRA, diciembre 7. (A. P.)—Ha surgido hoy intensamente en Ginebra la figura de Mussolini al saberse en esta ciudad la caída del Gabinete de Yugoeslavia, en protesta contra el tratado italo-albanés, que los serbios dicen que marca el principio del protectorado de Italia sobre su vecino del Adriático.

En los círculos de la Liga de las Naciones no se considera el tratado como una violación del pacto de la institución, excepto en el caso de que, como algunos creen, contenga cláusulas secretas.

Los estadistas vigilan con ansiedad el desarrollo de las relaciones italo-yugoeslavas. Cualquier movimiento que pueda poner en peligro la paz será atendido inmediatamente por el Consejo de la Liga, a pesar de que ya se sabe que implicaría una prueba difícil para la autoridad de la Sociedad de Naciones.

PELIGROSAS PERSPECTIVAS DE LA SITUACION

PARIS, diciembre 7. (A. P.)—El nuevo tratado de Italia y Albania está cargado de peligrosas perspectivas y serios aspectos. Yugoeslavia está poseída de la más intensa cólera. Su ministro de Estado, doctor Ninchitch, dimitió anoche en señal de protesta, y todo el Gabinete le siguió hoy, para atraer la atención del mundo entero hacia lo que aquél llamó "la nueva y grave situación", es decir, una crisis que generalmente se considera muy peligrosa para la paz de la Europa Central.

Se informa que los yugoeslavos consideran la alianza italo-albanesa como una "deslealtad" a su país y a otras naciones de los Balkanes, y el periódico de Belgrado "Politica" publica unas declaraciones de fuente desconocida, de Scutari, que dicen que el pacto contiene una cláusula militar secreta mediante la cual el Gobierno italiano puede acudir en defensa del albanés si se presentase la necesidad. En los círculos oficiales de París no se tiene conocimiento de la existencia de semejante cláusula. Los informes directos de Scutari hacen saber que la cláusula militar secreta de referencia da a Italia bases navales en los puertos de Durazzo, San Giovanni, Di Medua, Scutari y Avlona.

La opinión es que el pacto albanés es muy serio, sobre todo si se tiene en cuenta que Belgrado, cuyo Gobierno sospecha hace tiempo del de Roma, tiene también un tratado secreto con Hungría, su vecina del Norte, de la misma manera que Italia viene haciendo ciertas gestiones con Grecia, país al Sur de Yugoeslavia, desde hace diez y ocho meses.

Yugoeslavia es una nación que tiene el apoyo íntegro de la "pequeña entente", la cual forman ella, Checo-Eslovaquia y Rumania, pero siempre ha mirado hacia Francia en la hora de necesitar grandes auxilios, fiándose del poderío militar de la gran República. El Gobierno yugoeslavo ha tenido ya dificultades serias con la minoría húngara de su territorio y las características raciales contradictorias de muchos de los pueblos que residen en su territorio.

Albánia es una nación que ha sufrido siempre perturbaciones en sus fronteras, lo mismo en las que la separan de Yugoeslavia, que en otras, por el bandidaje endémico que hay en esos distritos limítrofes. El último desorden de esta clase estalló hace poco más de una semana. Albania no tiene ferrocarriles y ha estado sometida por mucho tiempo a la influencia italiana. Esto último ha molestado mucho a Yugoeslavia, y ha agravado las escaramuzas que han ocurrido en las fronteras, con intermitencias variables desde el armisticio de 1918. La situación general justifica, al decir de las autoridades de Yugoeslavia, que esta nación tenga un gran ejército y gastos militares muy elevados, en conjunto el 28 por ciento de sus ingresos.

SUFRIRA UNA SEGUNDA OPERACION EL REY DE RUMANIA

BUCAREST, Rumania, dic. 7 (A. P.)—El Rey Fernando sufrirá una segunda operación, necesaria a juicio de los médicos que le asisten para completar la que se le practicó ayer. Los médicos confían en que el soberano tenga la necesaria resistencia para sufrir la segunda operación que se le hará el jueves.

El real paciente pasó bastante bien la noche y se anuncia que su enfermedad progresa satisfactoriamente.

Cuando el cirujano Hartman le estaba operando ayer por medio de la anestesia local, el Rey fumaba complacido su acostumbrado tabaco. Así que se colocó sobre la mesa de operaciones, dijo a los cirujanos: "Bien, señores, pueden comenzar".

La operación se realizó con éxito y desde entonces el rey no ha perdido su alegría habitual. El apelativo de "Fernando el Amado" está popularizándose entre sus súbditos, centenares de los cuales esperan noticias de la salud del monarca en los alrededores de palacio, a pesar del frío, del viento y de la lluvia.

El anestésico empleado en la operación fué descubierto por el Dr. Thomas Jonescu, hermano, del primer ministro de Rumanía.

SOLO SERAN CREADOS DOS NUEVOS CARDENALES EL 20 DEL ACTUAL

ROMA, diciembre 7. (S. R.) Se ha anunciado oficialmente por el Vaticano que solamente serán dos prelados, Monseñor Guissepe Gamba, Arzobispo de Turín, y Lorenzo Lauri, nuncio papal en Polonia, los que han de ser creados cardenales por el próximo Consistorio que se reunirá el día 20 del corriente.

TRATAN DE ECHAR DE TIERRA CHINA A LOS INGLESES

Se formó una agrupación llamada "Sociedad para expulsión de los ingleses", radicada en Hankow

LA ENFERMEDAD DEL "MANEISMO"

LONDRES, dic. 7 (S. R.)—Está sujeto a observación en un hospital de esta ciudad el niño William Cozens, de seis años y medio de edad, que padece una extraña enfermedad que le obliga a escribir las palabras al revés, de derecha a izquierda, siendo necesario un espejo para leerlas. La enfermedad, que es conocida por maneismo, transfiere ciertos centros motores de un lado a otro y obliga al enfermo a escribir así.

LA COMUNICACION RADIOTELEGRAFICA DE INGLATERRA CON SUS DOMINIOS

LONDRES, dic. 7 (B W S) —El vizconde Wollmer, subsecretario de Comunicaciones, ha dado a conocer en el Parlamento que por acuerdo con la Compañía Marconi se van a erigir en este país varias estaciones de «radiotelegrafía dirigida» para comunicar con otras similares en Canadá, Australia, Africa del Sur y la India.

Las estaciones para el servicio anglo-canadiense ya están en operación y las que se emplearán en el servicio anglo-australiano pasan en estos momentos por las pruebas preliminares, esperándose que se hallen listas para ser entregadas dentro de pocas semanas. Las estaciones para los servicios anglo-sudafricano y anglo-indio quedarán terminadas a principios de 1927.

MONUMENTO A LOS MARINOS MERCANTES MUERTOS EN LA GUERRA

LONDRES, dic. 7 (B W S).—El líder de los obreros de transportes y miembro de la Cámara de los Comunes Mr. Gosling, ha presentado un proyecto de ley para erigir un monumento a la memoria de los marinos mercantes que perdieron sus vidas en la guerra mundial, indicando como el sitio más apropiado para ello la parte Este de Londres por el barrio de Stepney, a la orilla del Támesis.

El proyecto de ley ha sido apoyado por el premier Baldwin y por los líderes laborista y liberal, mereciendo nutridos aplausos cuando se le dió la primera lectura.

MEJORA LA SITUACION DE LOS BRITANICOS EN HANKOW

LONDRES, dic. 7 (B W S).—En su discurso de anoche en el Parlamento declaró Lord Birkenhead que jamás ha sido política del Gobierno Británico entrar en guerra con China, animándole únicamente el principal objeto de proteger la vida y los intereses de los súbditos ingleses que pacífica y laboriosamente se encuentran en aquella nación viviendo bajo las seguridades dadas por las autoridades anteriores, utilizando para ello cuanto sea posible los métodos persuasivos.

Los últimos despachos procedentes de Hankow dicen que han sido retirados a sus respectivas unidades en el río Yangtse todos los piquetes navales desembarcados y que los comerciantes extranjeros van progresando en sus negociaciones con los obreros para solucionar las diferencias existentes.

ORGANIZACION CANTONESA PARA LA EXPULSION DE CHINA DE LOS INGLESES

LONDRES, diciembre 7 (A. P.) —La "Sociedad para la Expulsión de los Ingleses" en Hankow, patrocinada por el Bureau Político del ejército cantonés en avance, es desde hoy una organización en forma, al reunirse en dicha ciudad los jefes del ejército y de los gremios.

La reunión ha sido el resultado de la intensa corriente de xenofobia que se ha dejado sentir en las filas de los chinos del Sur en los últimos meses. Una especie de novísimo catecismo, entregado a todos los oficiales y clases de las tropas cantonesas, que a su vez transmitirán sus enseñanzas a los soldados, muestra la intensa animadversión que hay hacia Inglaterra y Japón. He aquí unas cuantas de las preguntas y respuestas de ese catecismo:

«¿Quién eres?
Soldado del ejército del pueblo, que lucha por la libertad y los principios de Sun-Yat-Sen.
¿Quiénes son tus principales enemigos?
Inglaterra y Japón
¿Por qué?
Porque pagan y dan ánimos al militarismo, oprimiendo al pueblo.
¿Cuáles son tus objetivos?
Recuperar las concesiones y expulsar de ellas a los imperialistas y capitalistas extranjeros que explotan a los obreros.»

JAMAICA PROTESTA CONTRA LA LEY DE INMIGRACION DE PANAMA

KINGSTON, Jamaica, diciembre 7 —(A. P.)— El Consejo Legislativo de Jamaica ha aprobado hoy una resolución, protestando contra la reciente ley del Congreso panameño, que excluye a los jamaiquinos, y población de color de las Antillas del territorio de Panamá. La protesta será enviada al Gobierno británico, para su conocimiento y trasmisión a Ciudad Panamá, y se amenaza con represalias por parte de las autoridades de Jamaica.

ES MUCHA GOMA
PIRELLI

EN UN MANIFIESTO EXPLICA CALLES SU POLITICA Y RECHAZA LA ACUSACION DE BOLSHEVISTA QUE HACEN CONTRA EL

Dice que su gobierno no tiene la intención de inspirarse en doctrinas extranjeras y que, por esta razón, los problemas de Rusia, en el orden político, son extraños para el gobierno mejicano

LOS OBREROS NO RENDIRAN HOMENAJE A LA EMBAJADORA RUSA

El organismo obrero más importante del país: La Confederación Regional del Trabajo, ha prohibido a sus asociados que efectúen manifestaciones de simpatía en honor de madame Kollontay

CIUDAD MEXICO, diciembre 7-(AP).— El Presidente Elías Calles, en una declaración que publicó hoy en esta capital, rechaza con énfasis la acusación de bolsevismo que se ha hecho contra su Gobierno, diciendo:

"He declarado ya anteriormente que mi Gobierno no tiene la intención de inspirarse en teorías extranjeras. Por ésto, los problemas políticos de Rusia son extrangeros para el Gobierno mexicano, que mantiene relaciones oficiales con los Soviets de la misma manera que las mantiene con otros grandes países europeos, por razones de orden comercial, ya que la amistad entre los pueblos deben basarse en un profundo respeto de las opiniones humanas.

"El ideal de mi Gobierno es la redención de las grandes masas de pueblo, elevando su nivel social, enseñándolas a vivir mejor, a abrir más escuelas donde quiera y a dar a las gentes un más alto sentido de la civilización ,al mismo tiempo que cerrando el hondo abismo que separa un pequeño grupo de mexicanos que conocen todos los bienes del confort y del lujo, de la enorme masa de pueblos que siempre ha sido explotada por todas las tiranías y olvidada por todos los gobernantes en las profundidades de sus mierias y de sus sufrimientos.

"Este es el motivo de que yo sea amigo de todos los amigos y pobres de mi país y patrocine semejante programa, el cual, aun visto con la menor simpatía posible, es hondamente cristiano, aunque lo consideren bolsevista nuestro enemigo".

El Presidente Elías Calles termina su declaracin diciendo que prefiere el calamitoso título de bolsevista al realizar este programa, a que se le llame el "Salvador de México" por ordenar la ejecución de obreros, adulando a los ricos y mofándose del prolearíado, o comprando alabanzas con las riquezas nacionales.

EL PRESIDENTE CALLES LABORA LA TIERRA

CIUDAD DE MEXICO, diciembre 7. (SR).— Un periodista madrugador sorprendió hoy, al Presidente Calles acompañado por el ingeniero Juan de Dios Bojorquez, actual director de Estadística Nacional y exministro plenipotenciario de México en Cuba, dedicándose a laborar la tierra, ocupación a que se dedican ambos diariamente de cinco a nueve de la mañana en unos terrenos cercanos a esta Capital.

La revelación produjo magnífica impresión en todos los círculos, que no sospechaban que los altos funcionarios dedicados a sus tareas burocráticas y elevados estudios dedicaran parte de su tiempo a la agricultura.

LLEGA A VERACRUZ LA EMBAJADORA RUSA

CIUDAD MEXICO, diciembre 7.—(SR).— Hoy llegará a esta capital la nueva embajadora de Rusia ante el Gobierno de México, Mme Kollontai. A su llegada a Veracruz a bordo del trasatlántico Lafayette fué recibida por representaciones de la Secretaría de Relaciones y de la Legación Rusa.

La directiva de la 'Unión Juvenil Comunista" prepara una gran manifestación en su honor.

LOS OBREROS MEXICANOS NO RENDIRAN HOMENAJE A MAD KOLLONTAI

CIUDAD MEXICO, diciembre 7.—(AP).—La Confederación Regional del Trabajo, el organismo obrero más importante del país, ha prohibido a sus asociados que celebren manifestaciones públicas de simpatía en honor de Madame Alexander Kollantay, ministro soviético en México. La prohibición comprende las ciudades de México y Veracruz.

En vista de esta orden, que se ha circulado a todos los gremios de Veracruz, los obreros creen que si se lleva a cabo alguna manifestación favorable a la representación del Soviet, será organizada por los elementos radicales enemigos de la Confederación.

EL TELEFONO SUSTITUYE AL TELEGRAFO EN LOS FERROCARRILES MEXICANOS

CIUDAD MEXICO, diciembre 7.—(SR).— Los Ferrocarriles Nacionales están terminando la instalación de una red telefónica que comprende todas sus líneas, para reemplazar el antiguo sistema telegráfico.

El domingo próximo será la inauguración de tan importante servicio que contribuirá al mejor funcionamiento de las comunicaciones ferroviarias.

INTERCAMBIO CULTURAL ITALO-MEXICANO

CIUDAD MEXICO, diciembre 7.—(SR).— La Secretaría de Eduación Pública y la Universidad Nacional vienen realizando gestiones para establecer el intercambio de profesores con Italia, tal como ya xiste con España, Francia y los Estados Unidos.

MEXICO RECONOCE EL GOBIERNO LIBERAL DE NICARAGUA

CIUDAD MEXICO, diciembre 7. (AP).— Hoy se anunció en esta capital que el Gobierno de México ha reconocido el liberal revolucionario proclamado por el doctor Juan Bautista Sacasa en Puerto Cabezas, Nicaragua.

El doctor Sacasa era vicepresidente constitucional en el Gobierno del General Solórzano, que fué derrocado por el golpe que dió el General Emilio Chamorro.

Considerando que el régimen de Sacasa ha restaurado el orden constitucional en Nicaragua, perturbado por las violencias de Chamorro, el Gobierno mexicano ha decidido reanudar las relaciones diplomáticas con Sacasa, ha dado instrucciones al Ministro Médiz Bolio, actualmente en Managua, para que inmediatamente reanude las negociaciones oficiales con aquél.

LA ESTABILIZACION DEL FRANCO

PARIS, diciembre 7 (A. P.)—Francia tiene que sufrir y sacrificarse antes de que pueda estabilizarse el franco, dijo hoy a la nación el primer ministro Poincaré en un discurso pronunciado en la Cámara de Diputados, durante un debate sobre cuestiones de hacienda. El jefe del Gobierno dió poca importancia a los informes echados a rodar de falta de trabajo y crisis económica. "Es cierto—dijo—que los negocios son lentos y que muchos patronos están reduciendo las horas de trabajo, pero siempre es preferible eso a la inflación".

Poincaré declaró también que el franco debe tener verdadera estabilidad antes de que llegue el momento de legalizar esta, pero se negó a revelar cuáles son sus planes, porque los detalles tienen que permanecer necesariamente secretos, para precaverse contra la especulación.

"El Gobierno—explicó el primer ministro—tiene suficiente cambio, en su mayor parte depositado en el extranjero, para pagar los compromisos extranjeros de 1927, y no teme las tentativas de los especuladores para impedir la labor de equilibrar los presupuestos. Francia está amortizando sus deudas de acuerdo con el programa trazado para las extranjeras, pero se debe esperar a que la República pueda transferir sin riesgos oro o su equivalente. El Plan Dawes para el pago de las reparaciones hará frente a dos terceras partes de la amortización de bonos interiores el año próximo".

LA VACUNA ANTITUBERCULOSA EN EL GANADO

GINEBRA, diciembre 17. (S. R.) En los círculos oficiales de esta ciudad se ha declarado que los experimentos del famoso bacteriólogo Henri Spahlinger sobre pruebas hecha scon vacuna anti-tuberculosa para el ganado, han sido del todo satisfactorios.

Desde hace diez años el doctor Spahlinger logró inmunizar a los animales contra ciertas plagas, pero rehusó comercializar las vacunas hasta que no pudiera producirlas en un costo que las colocara al alcance de todas las personas. Ahora ha triunfado en los experimentos hechos bajo la supervisión de los funcionarios del Estado.

Un distinguido médico de Londres dice que la abolición de los bacilos en la leche representa una enorme reducción de los casos de tuberculosis humana.

TIEMBLA LA TIERRA EN SUR AFRICA

JOHANNESBURG, Unión de Sur Africa, diciembre 7.— (A. P.)—Varios violentos temblores de tierra estremecieron ey Rand, la famosa región aurífera surafricana.

Los habitantes sufrieron intensa alarma, pero fuera de dos voladuras de rocas en la mina de oro de Wolhuter, apenas hubo daños materiales. Cuatro hombres murieron, sin embargo, y otros muchos fueron heridos en las dos explosiones naturales de la mina mencionada.

DIMITE EL GOBIERNO DE COLUMBIA

BOGOTA, Colombia, diciembre 7. —(AP) — El Gabinete colombiano presentó anoche su dimisión en pleno al Presidente Abadía Méndez. No se ha informado el motivo de la dimisión.

AVISO

La revista "PARISINA", la publicación más chic y elegante que se publica en idioma castellano. La portadora del último mensaje de la moda, del acontecimiento artístico, de la nota mundana, del sprit de la sociedad más refinada del cosmopolitismo mundial, ha obtenido en esta República un éxito clamoroso, como no podía dudarse que obtuviera un exponente tan elevado de la cultura francesa en una sociedad que como la nuestra tiene dadas tantas pruebas de su buen gusto y elevado refinamiento.

El 4o. número de esta revista correspondiente a Octubre fué absorbido en tan breve tiempo que hoy son infinindad las personas a lamentarse de no haberse anticipado en dar sus órdenes para evitar quedarse sin conocer esta edición.

El 5o. Número

esperamos recibirlo en los primeros días del presente mes y advertimos a los amantes de la buena lectura y a cuantos admiradores cuenta ya nuestra revista "PARISINA" en esta República, se anticipen en dar sus órdenes a la Agencia de esta Ciudad, para que le sea enviada tan pronto se reciba.

Diríjanse los pedidos a Amargura (Marta Abreu) número 11.
Habana.
Teléfono A-9885.

M.E.C.D. 2016

DIARIO DE LA MARINA

FUNDADO EN 1832

DIRIGIDO HASTA 1919 POR DON NICOLAS RIVERO Y MUÑIZ.

DIRECTOR: JOSE IGNACIO RIVERO Y ALONSO.

Editado por la Compañía DIARIO DE LA MARINA (S. A.) cuyo programa consiste "en la defensa de los intereses generales y permanentes de la Nación cubana, de los especiales de la colonia española establecida en la misma y de la unión y armonía entre los diversos elementos que conviven en el país."—Art. 1o. de los Estatutos.

Presidente: Conde del Rivero. Secretario: Manuel Abril y Ochoa. Tesorero: Joaquín Pina

ADMINISTRADOR: JOSE SOBRINO Y GONZALEZ

OFICINAS: Habana..... DIARIO DE LA MARINA. Nueva York..... Broadway at 71st. St.. Madrid..... Avenida de Pi y Margall 11 París..... 61 Boulevard Haussmann.

PRECIOS DE SUSCRIPCION

HABANA		PROVINCIAS		EXTRANJERO	
1 mes.	$ 1.60	1 mes.	$ 1.70	3 meses.	$ 6.00
3 id.	„ 4.50	3 id.	„ 5.00	6 id.	„ 11.00
6 id.	„ 9.00	6 id.	„ 9.50	1 año.	„ 21.00
1 año.	„ 18.00	1 año.	„ 19.00		

TELEFONOS:

Quejas de Suscriptores.	M-8404	Deportes.	M-4329
Anuncios Económicos.	A-3866	Secretaría de la Empresa.	M-7714
Anuncios Administración	A-5334	Secretaría de la Dirección	M-9786
Redacción.	A-0391	Fotógrafo.	M-6844
Reportera	M-1934	Imprenta.	M-8665

PASEO DE MARTI 103 APARTADO 1010 CABLE: DIARIO, HABANA

MIEMBRO DECANO EN CUBA DE "THE ASSOCIATED PRESS"

EDITORIALES

LAS ESCUELAS PRIMARIAS SUPERIORES

El día primero del corriente mes firmó el Sr. Presidente de la República, a propuesta del Secretario de Instrucción Pública y Bellas Artes, Dr. Guillermo Fernández Mascaró, un importantísimo decreto dividiendo la enseñanza primaria en elemental y superior, fijando tres años de estudios para la segunda, de los cuales dos, por corresponder a escolares de trece y catorce años se declaran obligatorios, reglamentando el nombramiento de los directores y maestros de dichas escuelas, y las condiciones de ingreso de los discípulos, en una palabra, trazando las líneas generales para la mejor organización de los nuevos establecimientos de enseñanza, ya que la parte técnica se deja a la resolución de la Junta de Superintendentes.

Veintiún años ha, según se hace constar en la parte expositiva del mencionado decreto, que la creación de las escuelas primarias superiores fué acordada por la Junta de Superintendentes, a propuesta del Dr. Miguel Garmendia, Superintendente de Escuelas de Cuba en 1905. El Dr. Garmendia cesó en el cargo con motivo de los trabajos políticos iniciados en aquella fecha para la reelección de Estrada Palma y el nombramiento, como Secretario Interino de Instrucción Pública, del que lo era de Gobernación, Gral. Fernando Freyre de Andrade, y todos los trabajos técnicos que venía realizando, entre ellos los encaminados a la fundación de las citadas escuelas, quedaron interrumpidos. Poco después, durante el Gobierno Provisional de Mr. Charles E. Magoon, los Superintendentes Provinciales Sres. Sáez Medina y Francisco de Paula Coronado revivieron la iniciativa del Dr. Garmendia. Se aprobó el plan para fundar las escuelas y el reglamento para las oposiciones a las mismas, figuraron en el Presupuesto general del Estado las partidas necesarias para cubrir los gastos que habrían de irrogar los nuevos centros docentes, y, no obstante, Mr. Magoon, que al principio pareció interesado a favor de los mismos, no impartió su aprobación a la idea en último término, según ciertas versiones, a causa de que algunos profesores de los cursos preparatorios de los Institutos movieron ocultamente influencias en contrario, temerosos de que las escuelas primarias superiores trajesen como consecuencia, al fin y al cabo, la supresión de los citados cursos, creados en 1900 con carácter provisional.

La supresión de la Superintendencia General de Escuelas en el citado año de 1905, dejó a la instrucción primaria sin una dirección técnica que promoviese con unidad de criterio y continuidad en el tiempo, las mejoras indispensables a nuestro sistema de escuelas, y este hecho, unido al frecuente cambio de Secretarios del ramo—más de veinte en veinticuatro años de Independencia—fué causa de que las escuelas primarias superiores no llegasen a establecerse. Cerca de cinco lustros se han perdido, y a tres años de estudio, siete u ocho series o generaciones de escolares hubieran podido recibir una instrucción más elevada en ellos. Este enorme paréntesis en la creación de la enseñanza primaria superior, demuestra con más fuerza convincente que cualquiera otro dato, la necesidad de una política pedagógica nacional, como de una política agraria, a que con frecuencia se ha referido el DIARIO DE LA MARINA.

Por fortuna, durante la corta pero brillante administración del Dr. Fernández Mascaró, a quien las necesidades de la gobernación del país llevan a otro campo, respaldada y estimulada por la firmeza y la decisión del Gral. Machado, muchos de los viejos y más difíciles problemas de la enseñanza nacional han recibido una atención constante y han hallado soluciones atinadas y patrióticas, contándose entre ellos éste de la creación de las escuelas primarias superiores a que nos referimos, iniciativa que llena uno de los grandes vacíos de nuestro sistema de escuelas y que colocará a Cuba, cuando la nueva institución se desenvuelva, a la altura de los países más adelantados en este sentido.

Muchas y muy importantes mejoras ha realizado el Gobierno actual en materia de enseñanza universitaria, secundaria y elemental, pero no obstante, la creación de las escuelas primarias superiores bastaría por sí sola para perpetuar los nombres del Gral. Machado y del Dr. Fernández Mascaró, entre los más eximios propulsores de la educación en nuestro país.

FECUNDAS ORIENTACIONES

En España, según refiere nuestro muy estimado compañero don Manuel Aznar en una de las admirables crónicas que desde Madrid envía al DIARIO, crece y se intensifica una gran preocupación por los problemas de la tierra. Germen de nuevo patriotismo cree ver el cronista en ese retorno de los ojos españoles a la propia tierra. Orientaciones próvidas entrañan, sin duda, las tres modalidades que señala como características de la actual política agraria de España: producir más, producir mejor y poner a las clases humildes en condiciones de cultivar por sí mismas, bien por medio de Confederaciones, de Sindicatos, de Cámaras Agrícolas o de ayudas directas al agricultor.

No es sólo en España sino también en otros países europeos donde se advierte el incremento de esta preocupación terruñera, como la denomina el señor Aznar. Asistimos al desarrollo de un movimiento similar al provocado en las postrimerías del siglo XVIII, cuando alcanzaron el consenso de la opinión pública las teorías de Rousseau sobre la vuelta a la naturaleza. Mas no se trata ahora de dar un sentido restrictivo a los postulados del filósofo ginebrino, retrotrayendo la economía humana a un estado de primitiva rusticidad, sino de incorporar las ventajas de la civilización a una mejor distribución del bienestar social, tomando como base la agricultura, fuente originarias y modal fecundamente pródiga de las actividades industriales.

Francia e Italia realizan anualmente una intensísima campaña, encaminada a mantener y ensanchar la potencialidad de la producción agrícola en condiciones de satisfacer cumplida y ampliamente las necesidades del consumo interior. Todos los resortes eficientes, a fin de provocar una explosión de avivamiento, han sido puestos en acción para coadyuvar al éxito de tal propósito. Economistas y hombres de negocios se encargan de dar conferencias públicas, mientras en las escuelas los maestros inculcan a los niños el amor al cultivo del suelo.

Inglaterra, que merced a sus progresos industriales durante los últimos ciento cincuenta años ha sido reputada como un vastísimo taller en que sólo actuaban obreros, fabricantes y magnates comerciales, se ha sumado también a esta gran corriente de preocupación agrícola. El Ministerio de Agricultura británico acaba de repartir los prospectos explicativos de los cursos que pueden seguir los interesados en los institutos agrícolas de los condados. El programa comprende, entre otras cosas, cultivo del suelo en general, cría de ganados, alimentación de los animales, útiles y maquinarias, higiene veterinaria, biología y química, horticultura, lechería, avicultura, contabilidad y medios de combatir pestes e insectos. Maestra consumada en el arte de revolucionar desde arriba, la Gran Bretaña prepara así la transformación de los latifundios de los grandes terratenientes en pequeños predios, propósito laborista que ahora prohija también Lloyd George, mediante la formación de grandes núcleos rurales técnicamente capacitados.

Repetidamente hemos venido insistiendo desde estas columnas en la conveniencia de que nuestro país se incorpore también a esta cruzada renovadora. Cuba es un país agrícola y ganadero que no debiera necesitar del concurso extraño para satisfacer las necesidades de su consumo interno. Hemos sacrificado al incremento de la producción azucarera los dones con que la naturaleza favoreció pródigamente a nuestro suelo. Y el incremento de ese gran sector de la producción nacional no se ha traducido en aumento correlativo del bienestar de la masa general del pueblo, porque nuestra economía rural se ha desquiciado con el abandono de la producción para el consumo y hemos de importar con exceso para satisfacer nuestras necesidades.

Aquí también, acaso más que en esas naciones europeas de actividades económicas diversificadas, se impone la vuelta a la naturaleza, el cariñoso retorno de los ojos cubanos a la propia tierra, la preocupación constante, tenaz, incoercible, por producir más, producir mejor y poner a nuestra población campesina en condiciones de cultivar por sí misma.

Ahora, con la experiencia adquirida en los últimos años, podríamos aprovechar el alza del precio del azúcar, no para entregarnos a las extravagancias que se desataron en la llamada era de las vacas gordas, sino como un respiro a fin de prepararnos para cuando retornen las vacas flacas.

La subida del azúcar es circunstancial y sujeta a posibilidades adversas que en vano trataríamos de evitar. El estímulo a la diversificación de los cultivos, la difusión de la instrucción agrícola y el fomento de la pequeña propiedad, serían, en cambio, beneficios permanentes, que traducirían nuestros esfuerzos en la realización de los objetivos que el señor Aznar señala a la preocupación terruñera española: restringir hasta donde sea posible la importación, sustituyendo las compras de productos extranjeros por cosechas nacionales; aplicar a la tierra los métodos más modernos de cultivo, aquellos que rindan un producto más rico con un gasto menor; librar a la población campesina del vasallaje que impone el régimen feudal de los latifundios, brindándoles las bienandanzas del trabajo y la cooperación libres.

TELEFONOS DEL "DIARIO"

PARA QUEJAS Y SUBSCRIPCIONES LLAMESE A LOS NUMEROS

M-8404 y A-5334

CIVICOS - - - Por ABELA

Un mudo.—.....

El otro.—.....

DESDE ESPAÑA

FRENTE AL MISTERIO

Que cosa tan pequeña y tan sencilla parece un micrófono; Algo así como la ruedecilla dorada y ligera de uno de esos mil juguetes que se construyen para solaz de los niños. Un aro inmóvil que rebrilla bajo el poder de las luces y que, levantado en medio del bello y artístico recinto, semeja un círculo mágico, casi hipnotizante para aquel que le mira por vez primera.

—Y de aquí preguntamos en el comienzo de nuestros asombros—, de aquí es de donde parte ese prodigio de la palabra voladora, de la voz errante, de los arrulladores concentos musicales?

—De aquí, y luego se enroscan en las volutas del cordón eléctrico y suben como nube de polvo argentífero por la cinta de encaje metálico que se alarga de uno a otro ángulo de la habitación contigua. Mas codiciosas de altura a cada instante, se enlazan y mezclan en tejido portentoso, adquieren el máximo de su fuerza ascendente, se agolpan en copia fantástica sobre la antena y se desbandan sobre el mundo en legión invisible y sonora...

¡Oh, maravilla de las maravillas del humano ingenio, con que temblor de espíritu me he acercado a ti! Una emoción insospechada aceleró el ritmo de mi sangre, y mi voz se apagó y tuvo miedo ante el milagro. Detrás del corazón chiquito del micrófono, igual que en las arterias late el recóndito pulso de la vida, laten en cada noche millares de pensamientos curiosos, de orejitas anhelantes que aguardan la palabra sabia, el verso ensoñador, la música arrulladora y el cuentecillo pícaro y gracioso. El respeto a esa heterogénea y desconocida familia de radioescuchas quiebra la voz del más decidido debutante. La soledad, el silencio absoluto en que se lee, canta o recita, punza indiscutiblemente la nerviosidad del escuchado. Como no puede verse un solo rostro cuya expresión sirva de estrella orientadora, el miedo... sí, sí, esa es la palabra; el miedo hace flaquear el ánimo, oprime la garganta.

Mas si nos detuviéramos a analizar el cúmulo de felicidades, de sugestiones, de enseñanzas y bienes que el micrófono lanza cada noche sobre la inteligencia y la almas de sus maravillados adeptos; si pensáramos en que esa legión de voces que flotan en el éter, revisten junto al lecho del paralítico, entre las tinieblas del ciego; alrededor de los ancianitos cansados y sobre la cuna que las madres velan, las semidivinas figuras de la caridad, y el consuelo, tendríamos cada noche pronto el aplauso y las palabras de aliento para los que traen el regalo inefable a la ciudad...

Mercedes Valero de Cabal.

HACE 93 AÑOS

HOJEANDO NUESTRA COLECCION NUMERO POR NUMERO

DEL NUM. 301.—DOMINGO 21 DE JULIO DE 1833

COMO SE CONSTRUYO EL ACUEDUCTO DE FERNANDO VII

En estos días y con motivo de la cuestión planteada acerca de la Zanja Real, cuya cláusula se rumoró con gran sobresalto de numerosas industriales que dependen de esa fuente de abasto de agua, se habló también del segundo acueducto construído para el abastecimiento de la Habana, o sea del acueducto llamado de Fernando VII, obra de ingeniería que no correspondió a los cálculos en que se basaba su construcción, por lo cual siguió prestando el servicio de distribución de agua potable el primero (la Zanja) hasta que se construyó el canal de Albear.

Pues bien, vamos a reproducir el siguiente oficio, donde conta un interesante dato referente a la forma en que se ejecutaron los trabajos del acueducto de Fernando VII, tomado de este número:

"REALES ORDENES COMUNICADAS AL ESCMO. SR. CONDE DE VILLANUEVA, CONSEJERO DE ESTADO, INTENDENTE DE EJERCITO Y SUPERINTENDENTE GENERAL DE REAL HACIENDA.

Escmo. Sr.—Con visto de lo manifestado por el Consejo de Indias en consulta de 29 de marzo ppdo. sobre el contenido de las cartas de V. E, números 4446, 4455 y 4521, acerca de que se faciliten presidiarios y otros reos que trabajen en las obras de la cañería de hierro que se está construyendo en esta ciudad para conducir a ella las aguas del río Almendares, ha tenido a bien resolver S. M. que además de llevarse a efecto las disposiciones que el Capitán General Gobernador de esta isla y la Real Audiencia han tomado ya para que sean destinados a dichos trabajos algunos reos, se escite a los amos a que en lugar de algunas penas correccionales que hayan de imponer a sus esclavos cuando las merezcan, los envíen a trabajar en las espresadas obras: siendo además la voluntad de S. M. que todas las autoridades de esa isla cooperen por los medios enunciados y por todos los demás que estén a su alcance a que se realicen las miras de V. E. en orden a la economía y pronta conclusión de las referidas obras. De Real orden lo comunico a V. E. en contestación a dichas cartas y para los efectos correspondientes. Dios guarde a V. E. muchos años. Madrid 28 de abril de 1833. Antonio Martínez. Sr. Intendente de la Habana. Es copia, Juan Nepomuceno de Arocha, Secretario".

EN CONDADO DE CASA PONCE DE LEON Y MAROTO

Hay otra nota de oficio, que dice: "En el cabildo ordinario celebrado ante mí este día, participé al Escmo. Ayuntamitneto un acto proveído por el Escmo. Sr. Presidente, Gobernador y Capitán General, con consulta de los señores asesores generales, en que se declara haber recaído en el Sr. D. Antonio Ponce de León y Maroto, Marqués de Aguas-Claras, consejero honorario del Real y Supremo de la guerra, y auditor de marina jubilado de este apostadero el título de Castilla que lleva la denominación de Conde de Casa Ponce de León y Maroto por fallecimiento del Sr. D. Francisco su hermano que le obtenía; con todos los honores, preeminencias y prerrogativas que le están concedidas y de que gozó su antecesor y en su vista se acordó quedar enterado el Cuerpo Capitular de aquella disposición y que por los señores Comisarios se felicitase a Su Señoría en la forma de estilo. Habana y Julio 19 de 1833. Santiago José de Zubieta".

¿Cuál sería la forma de estilo para felicitar a un señor por haber heredado a un hermano suyo? He aquí el punto oscuro que no podemos esclarecer, por no ir más allá la documentación.

A TRAVES DE LA VIDA

POR HECTOR DE SAAVEDRA

Parece ser que en una reunión de literatos se expuso la siguiente cuestión: "¿Que cosa es el buen sentido?" Consta que se dieron muchas definiciones pero ninguna, para mí, tenía la gracia y penetración de aquella que llamando "el sexto sentido" al sentido común, decía que este era el menos común de todos los sentidos.

Pensando en ello fué que me ocurrió someter a mi areópago este problema: "¿Qué es la conciencia?" Pero recordando que uno de aquellos eminentes literatos dijo a propósito de las grandes ciudades distribuidas sabiamente para facilidad de sus habitantes, que para él, nuestro interlocutor, ninguna capital le parecía difícil, porque cuando deseaba ir a un lugar tomaba un automóvil y así llegaba justo y deprisa, no confío mucho en las decisiones de los sabios porque a veces valen tanto como las del muchacho que respondiendo a la pregunta de su profesor de geografía, de cual era la ruta que debía seguir para la India, le respondió que yendo primero a New York de allí salían unos vapores que iban derechitos.

Prefiero presentar a la consideración de mis paisanos lo que es este concepto de "conciencia" de que oiga hablar desde hace mucho tiempo sin que haya podido aplicarlo justa y determinadamente, porque he visto que cada uno la entiende a su manera y muchos no la poseen en ninguna forma porque hacen las cosas mecánicamente y algunas veces en contra de la propia conveniencia. Resulta pues un verdadero logogrifo la tal palabra cuyo sentimiento no se sabe donde colocarlo, si en el corazón o en la cabeza o en último término en el estómago que es el órgano, según opinan algunos, que impulsa las acciones humanas.

Definiendo la conciencia decía un filósofo del siglo pasado que era "la cantidad de ciencia innata que tenemos en nosotros mismos"; lo cual quiere decir que a medida que se es obtuso se tiene menor discernimiento y por consiguiente menos volúmen de conciencia. Esto parece comprobarse por la existencia de los ejércitos en general y del alemán en particular, porque si los soldados tuvieran conciencia de lo que están haciendo ninguno se prestaría a ser la legendaria carne de cañón sino el jefe que manda porque la situación varía en utilidad y concepto. Es necesario que así sea porque de lo contrario el mundo sería ingobernable como son las Cámaras cuando hay exceso de miembros que tienen ideas propias y quieren expresarlas.

Resulta pues, escudriñando en la materia, que la conciencia es algo así, en principio, como el darse cuenta de las acciones, y en segundo término proceder conforme al sentido moral. Pero aquí caemos en otra confusión. ¿Que se entiende por sentido moral? porque eso si que me consta que muchísimas personas no solo no lo tienen sino que ignoran lo que es. Por ejemplo:

Un día oí a un caballero abominar contra otro porque hacía su placer poniendo a reñir a los gallos y se encantaba viendo desguazarse a los dos pobres animalitos. La censura tenía todas mis simpatías porque el hecho es un exponente de barbarie que nos viene de Africa pasando por Marruecos.

—¿Como califica usted a una persona de esos sentimientos? —pregunté al noble caballero.

—Que no tiene conciencia.

—¿Y al que hace la valla de gallos? —insistí con curiosidad.

—Ese no tiene sentido moral.

Hay que convenir que en nuestro país hay muchos arquitectos de vallas de gallos, pero hay que estudiar a los dos factores del crimen.

Y lo curioso es que no tienen la culpa de las cosas que hacen porque ignoran en absoluto en lo que consiste la perversión. Un individuo de esos, educado en el mal ejemplo, saturado del egoismo "del siglo", y sin delicadeza de espíritu, encuentra como la cosa más natural del mundo explotar un vicio, "aprovechar la ocasión" y despreocuparse del daño que hace. Después de esto es un buen padre de familia, a su manera, un honrado ciudadano y hasta un fiel esposo. ¡Vaya usted a compaginar una cosa tan compleja como es la conciencia humana!

Lo que si afirman los que dicen que tienen "experiencia", es que el sentido moral, y la repetida conciencia, y los escrúpulos y otros sentimientos análogos, son estorbos como viejas antiguallas que solo sirven para cohibir al hombre en la libertad de sus acciones. No se a donde se quiere ir con esta franquicia de bajeza, como no sea a la consagración del aforismo que asegura que "una vergüenza bien perdida vale un capital".

PARIS, 13 de Noviembre de 1926.

¿COMO ESTA RESOLVIENDO ITALIA LOS GRANDES PROBLEMAS POLITICOS Y ECONOMICOS?

HENRY FORD, FABRICANTE DE AUTOMOVILES "FORD", DISMINUYE A CINCO DIAS DE SIETE HORAS POR SEMANA, EL TRABAJO DE SUS OBREROS; Y EN LA COMPAÑIA ITALIANA "FIAT", QUE FABRICA TAMBIEN AUTOMOVILES, LOS OBREROS TRABAJAN SEIS DIAS DE NUEVE HORAS POR SEMANA, Y SIN EMBARGO AMBAS FABRICAS PERSIGUEN EL MISMO FIN, A SABER, AUMENTO Y ECONOMIA DE LA PRODUCCION

EL FASCISMO NACIO EN ITALIA CUANDO, AL TERMINAR LA GUERRA, QUEDARON DOS MILLONES DE EX-SOLDADOS SIN TRABAJO

PACTO ENTRE ITALIA Y ALBANIA

(Por TIBURCIO CASTAÑEDA)

El día primero del corriente se anunció en Roma que el 27 de Noviembre último se había firmado en Tirana un "Pacto de amistad y seguridad entre Italia y Albania.

Uno de los propósitos de Mussolini en su política exterior es establecer Tratados de amistad y cooperación con las Naciones de los Balkanes, que son las vecinas más próximas de Italia y que por su poca población y también las de los Estados a que fueron agregadas después de la Gran Guerra, y su civilización algo retrasada por los largos años de dominio turco, pueden beneficiarse del contacto con las artes, la Agricultura y el Comercio más desarrollados de la Península Italiana.

Ya había celebrado Italia un Tratado de Amistad con Yugoeslavia y otro con Rumanía, donde puede adquirir ancho campo para sus emigrantes, a la par que yacimientos de petróleo de Rumanía, que son de una riqueza considerable, y ahora el que ha firmado con Albania le asegura, con la seguridad de navegación en el Golfo de Otranto, gran canal entre Italia y Albania, una mayor seguridad para ambas Naciones, ya que de Yugoeslavia es el antiguo Montenegro y la Dalmacia o Croacia, formando con Albania el Norte, mirado desde Italia, de ese Mar Adriático que en el Renacimiento se llamó de Venecia por la enorme importancia que tenía, tanta, que con sus galeras, las del Papa y las de España mandadas por Don Juan de Austria, glorioso bastardo de Carlos 5º, destruyeron la poderosa flota turca en las aguas de Lepanto.

Italia garantiza la integridad de Albania en el Pacto de Tirana.

El artículo 1º de este Tratado es el más importante, pues en él se dice: "Italia y Albania reconocen que cualquiera disturbio del estado político, territorial o judicial de Albania es contrario a los intereses políticos recíprocos de ambas Naciones".

Poco a poco va rodeándose Italia de la amistad de Naciones que antes no tenían pactos con ella, y puede decirse que en todo el Mediterráneo y en el Adriático no tiene Italia más que Naciones amigas. No se puede decir lo mismo del Mar Egeo, porque allí al Este se halla Turquía, en donde, si hubiese conservado Italia la Cilicia, habría tenido una región muy extensa que en realidad a Turquía no le hacía falta.

Debe entenderse que cuando la Diplomacia italiana celebra Tratados con las Naciones Balcánicas, no es con la intención aviesa de conquistar esos países, sino que, dada la necesidad de la expansión industrial y agrícola de la nueva Italia, quiere asegurarse mercados.

Como por otra parte Italia ha declarado que se opone a que Alemania recobre alguna de sus colonias de Africa que hoy están en "Mandato", es indudable que cuando haya algún territorio de Mandato que vaque, Italia lo pedirá para sí.

EL DIA DE 9 HORAS DE TRABAJO EN ITALIA

No es ese prolongado trabajo diario, general en Italia, sino un alarde de sacrificio en la lucha contra las Compañías de otros países que tienen grandes recursos económicos, mientras que Italia sólo tiene a su haber ese exagerado trabajo para igualar la producción de esas fábricas extranjeras que cuentan con grandes capitales y pueden pagar grandes jornales porque también tienen, como le sucede a Henry Ford, una enorme suma de compradores de sus productos en un país que apenas sufrió dentro de la incontable población de los Estados Unidos, ni la quinta parte que Italia.

Y sin embargo, no quiere Mussolini que esa hora de trabajo, una nada más, se perpetúe en Italia.

No de otro modo han aceptado los obreros de las minas de carbón de Inglaterra las ocho horas diarias de trabajo, después de los seis meses de huelga que hizo perder tantos mercados mundiales a la Gran Bretaña, que le es preciso esa medida extrema de las ocho horas para recobrarlos.

LA GRAN GUERRA CREO EL FASCISMO PARA LA SALVACION DE ITALIA

Aunque Italia no ha tenido recientemente ese paro prolongado como Inglaterra, si bien tuvo bajo el Gobierno de Giolitti el socialismo obrero de las fábricas de Florencia, éste desapareció al venir Mussolini a la palestra.

El movimiento fascista es una consecuencia directa de la suspensión de la emigración italiana durante la Gran Guerra. En la primera década del siglo en curso, Italia enviaba, por año, 400,000 de sus hijos al extranjero. Sobrevino la Gran Guerra en 1914 y cesó por completo esa emigración durante los cuatro años de su duración. Más de dos millones de italianos quedaron sin salir de Italia, sin contar el millón de patriotas que perecieron en la terrible contienda.

De suerte que al terminar la guerra se encontró Italia con ese exceso de población de dos millones de habitantes que hubieran emigrado a no ser por la guerra, y los cuales, como jóvenes que eran, se desesperaban en la inactividad en que vivían.

De ellos salieron los fascistas que marcharon triunfalmente de Nápoles a Roma dirigidos.

Y como hoy sigue suspensa la emigración, no sólo por las leyes restrictivas de los Estados Unidos, sino por la plétora de trabajo en la América del Sur, también gran remanso de emigrantes italianos, ha ido un millón de ellos a Francia; de ahí que esos ex fascistas italianos de Francia ayudando a levantar las cosechas, no tomen parte en el pequeño grupo de anti-fascistas que traman atentados contra Mussolini que viven en los alrededores de la frontera franco-italiana, del mismo modo que los equivocados separatistas catalanes, que son también pocos, en contraste con la masa enorme de trabajadores de los campos y las fábricas, apenas si son seis o siete centenares desperdigados por las ciudades fabriles francesas.

LA SIGNIFICACION DE LA PALABRA "INQUADRATE" EN LAS ARENGAS POLITICAS DE BENITO MUSSOLINI

El fascismo no es una democracia política, ni siquiera una democracia; pero tampoco es una mera reacción.

LA MAS GRANDE ESPAÑA

El Aguinaldo de los Pobres

La Sociedad de Beneficencia de Naturales de Galicia ha organizado un festival, cuyos productos se dedican al "Aguinaldo de los pobres" que la misma Sociedad socorre durante el año. La función, que se verificará en el Teatro Nancional y que estará a cargo de la notabilísima Compañía Velasco, se ajusta a un magnífico programa, cuyo detalle verá el lector en la sección que este periódico destina a espectáculos públicos.

Aunque todos los años esta admirable Institución benéfica celebra un festival con el mismo fin y propósito, importa que todos cuantos me hacen la merced de leerme, y especialmente la Colonia Gallega, adviertan la singular significación y transcendencia que reviste este año, el más difícil y penoso, quizás, para la Beneficencia Gallega, que ha tenido que atender a mayor número de necesidades, siendo la que más socorros ha repartido y más indigentes ha repatriado, excediéndose a sí misma en el cumplimiento de la benemérita labor de caridad y patriotismo.

No creo que haya misión más alta ni más bella que la que cumplen las Sociedades regionales de Beneficencia establecidas en Cuba. Yo admiro, como enseñaba Séneca, más aún al sentimiento que acompaña a la acción, que a la acción misma. "¿Qué es un beneficio?—pregunta el insigne filósofo español en su admirable "Tratado de los beneficios".—Es un acto de benevolencia que produce una alegría íntima y pura a quien es objeto de él y a quien lo realiza; es un acto voluntario y espontáneo. No hay que mirar, pues, a la dádiva que se hace, o al favor que se presta o al socorro que se da, sino a la intención con que estos actos se llevan a cabo, toda vez que el beneficio no consiste en el don ni en el acto, sino en la disposición de ánimo de quien lo ejecuta. La prueba de esta distinción salta a la vista con solo advertir que el beneficio es siempre un bien, en tanto que la cosa que se da o que se hace no es, por sí misma, ni un bien ni un mal. El beneficio no se halla en el dinero que se da, ni en el presente que se hace, del mismo modo que el culto a los dioses no consiste en las víctimas que se les sacrifican, aun siendo las más preciadas, sino en la piedad y en el fervor de la ofrenda. Se ama más una mano que se abre fácilmente, aunque dé poco, que la que da con ostentosa y rogada largueza. Aquél hizo poco por mí, pero hizo cuanto pudo; éste ha dado mucho, con aparente generosidad, pero calculadamente, porque ha pesado el pro y el contra, ha dudado, ha diferido la dádiva, se ha lamentado al dar, y cuando dió, lo hizo con ruido y aparato, y acaso divulgó el beneficio y se ha jactado de generosidad. No le preocupó agradar a quien favoreció con su limosna o su socorro; no me ha dado a mí, no me ha favorecido a mí, sino a su vanidad".

¡Qué virtud tan española es la caridad! Ningún filósofo antiguo ni moderno logró ni aun emular a nuestro españolismo Séneca en el examen cordial y racional del sentimiento de caridad y abnegación. Los principios fijados por el "gran cristiano que no conoció a Cristo" como le llamó Ganivet, y que rigen, como eternos postulados, los impulsos benevolentes y filantrópicos del corazón humano, se han incorporado de manera definitiva a los preceptos de la Etica, universal. "Haz el bien sin preocuparte de si haces ingratos". "Gradúa tu generosidad, atendiendo primero a lo necesario, luego a lo útil y después a lo agradable". "La manera de hacer el beneficio es más importante que el beneficio mismo". "No recuerdes ni reproches los favores hechos". "La caridad consiste a veces en saber negarse". "Sin desinterés no hay caridad"... ¡Qué hermosos preceptos, recogidos y sintetizados por San Agustín, reduciendo todos los sentimientos despertados por la natural tendencia del hombre a la benevolencia, a uno solo: el amor al prójimo! Cuando el Santo Doctor de la Iglesia formuló la frase capital: —"Yo amo amar", quedó para siempre erigido, en el corazón de la "Ciudad de Dios", el templo augusto de la Caridad, cuyos sillares eternos reuniera San Pablo en aquellas sentencias apologéticas, que son el canto más sublime al sentimiento inefable del amor a su semejante.

"Aun cuando yo hablara todas las lenguas de los hombres y de los ángeles, si no tengo caridad, no sería más que un bronce resonante y hueco, un címbalo sonoro y vacuo. Aun cuando tuviese el don de profecía, aun cuando penetrase todos los misterios, poseyese todas las ciencias, y hasta llegase a sentir toda la fe necesaria para transportar las montañas, si no tuviese caridad, no sería nada. Y aun cuando distribuyese todos mis bienes en socorrer a los pobres, y entregase mi cuerpo mismo para ser sacrificado en holocausto, si no tuviese caridad, todo esto no me serviría de nada. La caridad es paciente, es bienhechora, no es celosa, ni temeraria, ni se hincha ni se envanece jamás. No hace nada contra la tranquilidad de ánimo, no busca jamás sus propios intereses, no se irrita ni se duele, no piensa mal jamás. La caridad sufre todo, cree todo, soporta todo".

Si es virtud española la Caridad, ¿podría dejar de ser cubana, ya que sentimentalmente esta hospitalaria tierra de Cuba parece poseer el secreto de todas las ternuras y delicadezas, quinta esenciadas, del corazón español? No sería menester, en ningún caso, intentar el menor esfuerzo dialéctico para demostrarlo. Sucesos bien recientes y harto dolorosos son testigos de esta esplendorosa verdad. Y no habría la menor necesidad de que pusiera paño de púlpito para exhortar a mis lectores, y más que a nadie, a mis lectoras, desarrollando ante su vista el cuadro emocionante y tiernísimo de tantos dolores consolados, tantas miserias socorridas, tantas angustias dulcificadas por la mano caritativa de la Beneficencia Gallega, si no supiera con cuánta necesidad solicita hoy ésta por tantos títulos benemérita Sociedad, el auxilio de todos para allegar recursos con que atender a su misión admirable, cuyo bello símbolo y exponente es el "Aguinaldo de los pobres", más necesario este año y más difícil que nunca repartirlo en la cuantía y con la esplendidez acostumbrada.

José G. ACUÑA.

CARTA DE BERLIN

REDUCCION DEL NUMERO DE CONFLICTOS DEL TRABAJO EN ALEMANIA

Según la estadística sobre las huelgas y "out-locks" declarados en el curso del año 1925, publicada últimamente por el Ministerio de Trabajo del Reich, las luchas entre el capital y el trabajo acusan un decrecimiento visible. En comparación con los años anteriores, el desarrollo arroja el siguiente cuadro:

Años	Núm. de conflictos de trabajo	Núm. de empresas interesadas	Número máximo de huelguistas y obreros declarados "lock-out"	Jornadas perdidas
1899 a 1913	2.114	11.410	234.623	8.006.791
1920	8.800	197.823	8.323.977	54.206.942
1921	5.223	60.526	2.042.372	30.067.894
1922	5.361	57.607	2.321.597	29.240.740
1923	2.209	31.611	2.097.922	15.171.773
1924	2.012	29.218	1.634.317	36.023.143
1925	1.766	25.214	758.071	16.855.856

Por razones políticas y económicas, aumentaron considerablemente los conflictos del trabajo en los primeros años de la post-guerra. En 1920, por ejemplo, casi la mitad de estos conflictos fueron de orden político. Por fortuna descendió muy pronto el número de estas huelgas a medida que se iba tranquilizando la atmósfera política, siendo así que en 1924 y 1925 ya no hubo ningún conflicto motivado por razones políticas. Si a pesar de ello no cesaron los conflictos, hay que buscar las causas en factores de orden puramente económico, sobre todo divergencias de opinión entre patronos y obreros sobre la duración de la jornada y la altura de los jornales. En primer término entre los conflictos del trabajo figuran las huelgas de las cuales hubo 1516 en 1925, frente a 1581 en el año anterior. El "lock out" se declaró en 224 casos, frente a 292 en 1924. Del número total de conflictos estallados en 1925, 1740 se refirieron a empresas industriales, sólo 16 al ramo de agricultura y 10 a casas comerciales.

Como se desprende del cuadro estadístico arriba insertado, los conflictos del trabajo han perdido también en importancia en comparación con el año anterior. Mientras que en 1924 estaban interesadas más de 800 personas, por término medio, en cada conflicto, esta cifra quedó reducida a 429 en 1925. En cambio no varió la duración de los conflictos, siendo en 1925, con tres semanas por término medio, igual que en 1924. Esto significa que tanto patronos como obreros se van imponiendo mayor reserva antes de declarar un conflicto abierto pero que, una vez declarada la lucha se produce bajo formas más encarnizadas que antes. De las 1516 huelgas industriales estalladas en 1925 tuvieron éxito completo 284, éxito parcial 757, ningún éxito, 475.

La mayor pérdida de jornadas se acusó en 1925 dentro del ramo constructor, que marcha a la cabeza de todos los oficios con 4,5 millones

Continúa en la página VEINTIDOS

Nótese que España e Italia son los únicos países de Europa que están reformando sus instituciones políticas y económicas, **encuadrándolas**, es decir, incluyéndolas en el Estado, tal como lo concibe Mussolini.

Por la ley de Corporaciones aprobada el tres de Abril último e implantada el primero de Julio por el Gobierno de Mussolini, éste organizó el trabajo en Italia por primera vez, siendo el Gobierno el árbitro y único juez en las cuestiones entre el capital y el trabajo.

¿Pero es que al final de las contiendas y disputas entre los patronos y los obreros, no son, después de todo, los Gobiernos los que deciden la cuestión? Quien ha terminado la huelga de los obreros de las minas de carbón en Inglaterra más que el Gobierno negándose a pagar subsidio a los dueños de minas?

Pues Mussolini ha llevado, sin hipocresías, a las funciones del Gobierno la resolución de todas las contiendas "que encuadran" para usar sus palabras en el ideal de Gobierno que él se ha forjado.

M.E.C.D. 2016

El Leñador Vasco se Prepara para su Próximo Encuentro con Sharkey en New York

POR LA VIA DE LOS CAYOS SE ESPERA LLEGUE MANANA A LA HABANA EL BOXER BENNY VALGER

PAULINO UZCUDUN, EL PUGILISTA DE REGIL, COMENZO AYER SU TRAINING PARA SU ENCUENTRO CONTRA SHARKEY

Este se enfrentará primeramente con Homer Smith, y después de pelear en Boston el 20 de diciembre, lo hará con Jonny Risko en enero y con Harry Persson en febrero. — Humberto Fugazzy, aun no ha encontrado local

NUEVA YORK, diciembre 7.—(U. P.)—El leñador vasco Paulino, se enfrentará con Jack Sharkey en la noche del día 14 de marzo del próximo año, según los planes que al efecto ha formulado Tex Rickard. El match será uno de los de la serie eliminatoria al final de la cual se podrá escoger al aspirante al campeonato del peso completo. Sharkey es uno de los que tiene más probabilidades de enfrentarse con Tunney, pero si no sale con bien de su encuentro con Paulino y otros contra los que tiene que enfrentarse, es posible que ocupe su puesto el primero y Harry Persson, el boxer sueco.

Sharkey tiene que enfrentarse con Homer Smith, el famoso boxer horizontal de la ciudad de Syracuse, el miércoles de la semana que viene. Tiene concertada otra pelea para el día 20 de diciembre, en la ciudad de Boston, y otra oferta, para pelear con Johnny Risko, en la ciudad de Chicago, el día 3 de enero próximo. El 7 de febrero peleará con Harry Persson en el Garden, y con Paulino el 14 de marzo y, finalmente, el día 9 de junio con Berlenbach. Si logra salir airoso de estos encuentros, entonces Sharkey peleará con Gene Tunney; pelea que de llevarse a efecto será al aire libre y a mediados de septiembre del año próximo.

Otro match entre heavy weights que se tiene en proyecto será entre Paul Berlenbach y Michael McTigue el día 4 de febrero en el Garden. El contrato para este match se firmó ayer en las oficinas del promotor Tex Rickard.

Berlenbach es uno de los cuatro boxers que se suponía que pelearían sólo bajo la promoción de Humberto Fugazzy; pero como éste todavía no tiene local a puerta cerrada, se encuentra en peligro de perder todos sus contratos, asegurándose que el próximo en desertar de sus filas es Jack Delaney, a quien, no obstante, ha ofrecido un contrato para pelear con Sharkey, quien puede hacerlo bajo el contrato que tiene con Tex Rickard.

Johnny Buckley, representante de Sharkey, nos ha dicho que ese boxer se encuentra dispuesto a pelear y que no le preocupa mucho la cuestión de dinero, que consideran secundariamente por ahora, ya que lo que les interesa es mantener el cartel logrado por Sharkey recientemente, y que habrá de conducirlos a una situación en la que Tunney no tendrá más remedio que aceptarle el reto.

Paulino ha empezado su training hoy en el Gimnasio Grupps, y declara que se encontrará en magníficas condiciones dentro de dos semanas.

NEW YORK, diciembre 7 (A. P.) —Paulino Uzcudun, inició hoy su training activo, entregándose a un rudo trabajo gimnástico en presencia de doscientos fanáticos, en su mayoría españoles e hispano-americanos, que vieron en acción a Uzcudun, por primera vez en los Estados Unidos.

El ex leñador boxeó dos rounds ligeros con el boxeador moro Abdel-Kebir, peso completo ligero que llegó no hace mucho tiempo de la Habana, haciéndole bailar por todo el ring. Una o dos veces durante la sesión Paulino demostró saber pegar un buen jab y un no menos bueno hook, ante el entusiasmo de sus admiradores, que le aplaudieron mucho.

Además de los dos rounds, Uzcudun hizo punching bag, shadow boxing y bailó la suiza largo rato, en tales condiciones, que para todo el mundo quedó probado que el boxeador español pronto estará en forma de pelea.

JACK DEMPSEY SE PREPARA PARA UN BOUT CON TUNNEY

El ex-campeón desmintió algunos "cuentos" que se han hecho sobre su derrota

LOS ANGELES, California, diciembre 7. (AP).— Jack Dempsey ex-campeón mudial de peso completo, desechando la formalidad de unas cuantas posibles peleas de menor importancia, comenzará a entrenarse la semana entrante para lograr un bout de revancha con Gene Tunney, el que le arrebató su corona de campeón en septiembre pasado, en Filadelfia.

Esto fué lo que anunció Dempsey al decir hoy:

—Si puedo tener un come-back como lo deseo, estoy seguro de que podré derrotar a Tunney. De lo contrario, habré terminado para siempre con el boxeo, porque no quiero perder el tiempo en exhibiciones.

Refiriéndose a los rumores de que lo envenenaron antes de la histórica batalla con Tunney, Dempsey declaró:

—Todos esos cuentos acerca de píldoras entregadas, venenos baratos o terror pánico, no son más que tonterías y vaciedades. Tunney es un boxeador que puede derrotar a cualquier hombre en el mundo, actualmente, dentro de un ring. Es un pugilista hecho para pegar, pero aun que creo que, por eso, hubiera acabado con Firpo y hasta con Carpentier, igualmente admito que Jess Willard y Bill Brennan lo hubieran destrozado.

—Yo estaba muy preocupado el día de la pelea, en Filadelfia. Me abrumaba la amenaza de la serie de pleitos que estaban pendientes sobre mi cabeza, sin tener que referirme a los trabajos que había pasado Tex Rickard para dar la pelea, pero de todos modos, nada de eso afectó mi capacidad para pelear. Declaro hoy que perdí con Tunney porque me encontraba demasiado entrenado, con el agotamiento consiguiente al super-training.

—No hubo la pérdida de peso que se ha dicho. He oído que se cuenta que bajé diez libras en los tres días anteriores a la pelea, cuando en verdad, solo disminuí tres. Pesaba 193 libras cuando abandoné mi campo de entrenamiento, y 187 cuando escalé el ring. No pude ni arrancar. Sabía perfetemente qué clase de trabajo tenía que realizar con Tunney, pero no hubo modo de que mis músculos funcionasen. La próxima vez que peleemos, y creo sinceramente que eso será, Tunney sabrá lo que es el peso de un título, y las consecuencias de ésto.

SE HA ANUNCIADO LA FORMACION DE UNA NUEVA 'LIGA'

En Clubs de seis ciudades para sustituir a la Asociación del Oeste este año

ASHVILLE, diciembre 7.—(U. P.) —Se ha anunciado hoy la formación de una asociación de base ball clase B, en el Oeste Central, la que estará integrada por seis ciudades, eligiéndose presidente de la misma a Dale Geers, magnate de las Ligas del Oeste.

El nuevo circuito estará compuesto de las siguientes ciudades: Fort Smith, Arkansas; St. Joseph, Missouri; Hutchinson, Kansas: Sioux City, Iowa; Shawnee, Oklahoma y Springfield, Missouri.

Se tiene entendido que esta asociación de la clase B sustituirá a la Asociación del Oeste, que probablemente se disolverá en vista de que la temporada pasada le fué difícil cumplir el programa que tenía.

Dale Geer, actual presidente de las Ligas del Oeste, conviene en aceptar la presidencia de la nueva asociación con la condición de que se le concedan ciertas estipulaciones.

Se dice que la organización de la liga tendrá lugar en una reunión que se celebrará en breve, y existe la impresión casi segura de que la ésta será reconocida por la Asociación Nacional basebolera.

Jimmy Johnston, ex estrella de las Ligas Mayores, ha sido nombrado manager del club Chattanooga, de la Southern Association, sucediendo a Kid Elberfield.

Spencer Abbott ha sido nombrado manager del Club Jersey City de la Liga Internacional. El año pasado dirigió al Kansas City, de la Liga Americana. Billy Meyers continúa como manager del Louisville, de la American Association.

El lanzador derecho Rube Parnhan, que ganó treinta y tres juegos para el Baltimore el año 1924, fijando un nuevo record en las menores, ha sido vendido hoy por los Orioles al team de Milwaukee, de la Asociación Americana.

Los funcionarios de la Asociación Nacional de las Ligas Profesionales de Base Ball, reunidos en su vigésima quinta convención anual, han solicitado que las Ligas Mayores, reelijan a Landis como alto comisionado del base ball organizado, sin limitarle sus atribuciones.

Esta resolución se considera como un ultimátum entre las ligas menores y las mayores, en el sentido de que el convenio entre ellas sólo continuará vigente si Landis es reelecto.

H. Sexton, presidente de la Asociación mencionada, ha leído un informe en el que demuestra el estado próspero de las Ligas Menores, de las que existen 21 en ciento una ciudades norteamericanas y canadienses, habiendo terminado su temporada veintiocho.

Los miembros de la Asociación utilizaron 7.046 players y el volumen de sus negocios ascendió a $... 2.788.665.50.

ESTA NOCHE REAPARECE EN EL RING DESPUES DE SEIS MESES EL CAMPEON LATZO

NEWARK, Estado de New Jersey, diciembre 7. (A. P.) Después de seis meses de ausencia de los rings, Pete Latzo reaparecerá mañana por tercera vez desde que ganó el título mundial de peso welter, quitándoselo a Mickey Walker. La pelea será en la Newark Armory y el adversario de Latzo Joe Simonich, de Montana, cuya principal proeza en el Este fué en una batalla reciente con Walker, hoy campeón mundial de peso mediano, al que tumbó en el primer round.

EN ALMENDARES PARK

JUEGAN MAÑANA HABANAY ALMENDARES

En los grounds almendarinos se batirán a las tres de la tarde de mañana los eternos rivales del base ball profesional, Habana y Almendares, siendo el resultado de este juego de la mayor importancia para el resultado final del gran premio de invierno. El sábado se enfrentarán Almendares y Cuba, a las 3 p. m. y el domingo Habanas y Cuba.

Uzcudum Llega a New York Vistiendo Correctamente a la Inglesa y Tocada su Férrea Cabeza con Boina Azul

Dice el leñador vasco que Río de Janeiro y Buenos Aires son muy bonitos, pero que no encontró en esas ciudades con quién pelear.—Luce una enorme dentadura de oro y sueña con las riquezas que viene a conquistar en la gran cosmópolis americana

AL PREGUNTARSELE POR FIRPO, DIJO: ¡ALLA ESTA, NO QUISO PELEAR!

(Correspondencia exclusiva para el DIARIO DE LA MARINA por L. Alvarez Gayou)

Nueva York, diciembre 1

Paulino Uzcudun, el púgil vasco campeón de gran peso de Europa, arribó a la ciudad de los rasca-cielos el martes pasado, a bordo del "Pan American" procedente de Buenos Aires, Argentina acompañado de su manager, también vasco, pero de nacionalidad francesa "Arthus" Paul Souties.

Estuvieron a recibirlo en el muelle de Hoboken una legión de fotógrafos y redactores deportivos de los principales rotativos neoyorquinos. Mis colegas americanos tenían curiosidad por conocer al terrible "León de los Pirineos" y de cerciorarse de que efectivamente era el campeón de Europa y no el sueco Person, quien pretende poseer el título y que ha venido actuando en los rings de Nueva York con bastante éxito.

Algunos de los referidos colegas le pidieron cortesmente a Paulino que les mostrara los documentos oficiales que lo acreditaban como campeón de Europa, otros le suplicaron que les enseñara las hachas con que acostumbra derribar árboles por la vía de entrenamiento, y otros más todavía, quisieron cerciorarse de que Paulino no poseía cualidades "literarias" como las de Gene Tunney, y le preguntaron que si Shapespeare no había escrito "recientemente" algunas obras además de "su" Quo Vadis.

Pero Paulino como no entendía nada de lo que oía, se concretaba a sonreirse y decía "Curley" únicamente, dando a entender que se dirigieran a Mr. Curley, la persona que estuvo a recibirlo en la cuarentena y que trata de ser su represente en los Estados Unidos por haberlo sido de Georges Carpentier durante la reciente estancia del púgil galo en Norte América.

Paulino por conducto de Curley les dijo a los reporters que era vasco de Rejil, España, que pesaba 200 libras, que era el verdadero campeón de Europa y que trataría de ser muy pronto el campeón mudial, que las hachas con que cortaba árboles venían en sus maletas grandes y que solo traía una pequeña en su maletín de mano, pero que si no hubiera perdido la llave la sacaría y se las enseñaría, creyendo que no se haría necesaria sin embargo, por obtener el campeonato y las talegas de dólares de que tanto había oído hablar.

Al sonreirse dejó ver dos largas hileras de dientes de oro que brillaban más que sus pequeños ojos llenos de asombro, los que aun no se habían acostumbrado al horizonte sobre el que se destacaban los rascacielos de cuyas cúspides salían infinidad de columnas de humo. Aquella era un verdadero sueño para el futuro "Firpo" o "Tony Fuentes" español.

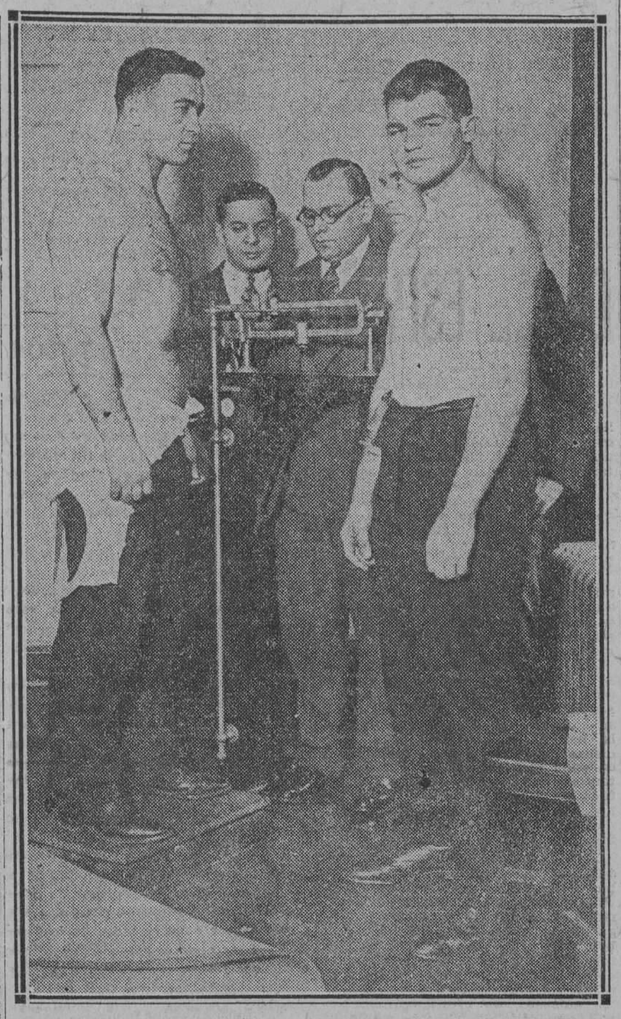

Aparecen en esta foto, tomada en la Comisión de Boxeo de New York, de izquierda a derecha, los pugilistas Jimmy Maloney y Franz Diener, dos tremendos oponentes que han de ser del formidable peso completo español Paulino Uzcudum, quien se encuentra en New York a las órdenes de Tex Rickard y participará del torneo eliminatorio de pesos completos para hallar el contrario de Gene Tunney.

MI ENTREVISTA CON EL VASCO

El "Día de Gracias" (25 de noviembre) tomé el teléfono y llamé al hotel Belmont donde se alojó el campeón europeo. Una voz apagada me contestó en francés y me dijo "Curley", replicándole yo en el mismo idioma que el pleito no era con "Curley" sino con Paulino, lo que vino a calmar un poco el ánimo de Monsieur "Arthus" Paul Soutier.

Le expliqué que era un noticiero mejicano corresponsal deportivo de algunos periódicos escritos en el idioma español y que tenía algunos retratos que me había dado Curley, que quería entrevistar a Paulino para que los firmara y me contara algo de su persona. "Arthus" pasó el teléfono a Paulino y este me dijo que lo habían invitado a comer unos "paisanos" y que si podía yo pasar a su hotel con gusto me recibiría.

Cinco minutos mas tarde, yo en el lobby del hotel. Bajó Arthus y dijo que Paulino se estaba arreglando para salir y que no tardaría en bajar. Platicamos en francés y me dijo que si yo era descendiente de vascos, que mi último apellido era de los Bajos Pirineos y que el tenía muchos amigos con ese apellido. Yo no objeté y me dejé llamar paisano, solo que hice la aclaración que era de la misma tribu pero de la familia Yaqui.

Arthus me contó de su estancia en la Argentina y en Brasil y lamentó que todos los púgiles sudamericanos de gran peso estuvieran actualmente en los Estados Unidos, casi todos ellos en Nueva York, precisamente, y con tal motivo Paulino después de que el "Toro de las Pampas" Luis Angel Firpo se rehusó a enfrentársele no tuvo contrincante alguno, por aquellos rumbos. Me dijo que pensaba entrenar a Paulino concienzudamente antes de concertar pelea puesto que el "leñador" había permanecido largo tiempo inactivo. Dijo que Rickard desde luego, le había ofrecido una pelea en el Madison Square Garden, pero que no quería "precipitar" a su representado y que le conseguirá algunas peleas fáciles que le sirvieran de aperitivo para los combates que piensa tener con la larga cadena de púgiles que se consideran de calibre de contendientes al campeonato.

Lo mas probable será que Paulino tenga que vérselas con Persson, el campeón sueco, que pretende poseer el título europeo, cosa que seguramente Rickard tratará de dilucidar en el terreno de la práctica, y o Paulino borra a golpes todas las efigies con que tiene Persson tatuado en el cuerpo, destruyéndole su famosa galería artística o el emperador de Estocolmo le quita el hacha al leñador de los Pirineos y le da en la cabeza con el mango de madera, o le pega con el filo y le corta las orejas para que el famoso "león" no se exponga en sus pleitos subsecuente a que se las "pongan" de "coliflor". Esta sería una pelea de lo mas interesante.

Person peleará próximamente en el Garden contra Diener, campeón de Alemania, con quien Paulino obtuvo una decisión de empate en Europa, pero segú dice el vasco durante la refriega se le rompió el dedo gordo de la mano y no pudo pegar como acostumbra.

VISITA DE LOS ARGENTINOS

Los pesos mayores Alfredo Porzio y Delfino ocurrieron al hotel para que Paulino les hiciera entrega de unos encargos que les mandaban de Buenos Aires, y estuvieron haciendo recuerdos de su tierra con Paulino.

Paulino cumplió pues en parte, sus deseos de enfrentarse a los argentinos. En esta ocasión pacíficamente, quizá más tarde en son de guerra dentro de las cuerdas de un ring con "lona" de oro.

Paulino preguntó que donde estaba ese "jardín" de Tex Rickard donde Dempsey había cortado peras y manzanas de oro que colgaban de los árboles que en él estaban sembrados. "Arthus' le contestó que ya lo llevaría muy pronto, pero como Paulino tiene los dientes de oro esa clase de fruta le va a ser insípida, le pidió a su representante que lo llevara al lugar del "Garden" donde hubiera fruta de diamantes como la que cortó Dempsey, pues había oído decir que Dempsey tenía un reloj de platino con un diamante en cada uno de los segundos de la carátula, y que tenía un hotel de oro en California, y otros juguetes por el estilo.

LLEGA UZCUDUN

Acompañado de Porzio y Peralta descendió Paulino de su cuarto y se dirigió a donde estábamos platicando "Arthus" y yo. Me fué presentado por su manager y empezamos a platicar.

Paulino vestía un traje gris cortado a la inglesa, usaba bastón y boina azul de los vascos.

—¿Qué tal Paulino, le gusta Nueva York?

—Todavía no sé que tanto, después le cuento.

—¿Qué pasó con Firpo...?

—Allá está no quiso pelear.

Buenos Aires y Río de Janeiro muy bonitos, pero no encontré contrincantes.

—¿Qué piensa de Tunney...?

Paulino no contestó nada de Tunney, pero dijo que él era un "piquito" mas bajo de cuerpo que Dempsey, y levantando la punta de su bastón, dijo que tanto más bajo como largo era el casquillo que protegía la punta del referido bastón, que conoció a Dempsey en París poco después de que Firpo saliera de esa ciudad para Buenos Aires, y que se había entrenado con Dempsey y con Balsa en un gimnasio de Descamps.

Me preguntó si efectivamente Balsa había peleado en Méjico y si le había ido mejor que le que le fué en Nueva York.

Le contesté que Sam Langford y algunos otros le podrían dar cuenta de las hazañas de Balsa, en Méjico, con mayor precisión que la ye yo le podía dar.

Pues "chico", dijo Paulino "ze me hashe que tendré que ir a Méjico también para dezvanecer la mala opinión que en América tienen de los pugiliztaz españolez, porque a Balza le fué muy mal en Nueva York y me temo que le haya ido por el ezulo en Méjico, pero Balza ez maz bien luchador que boxeador".

No dudo, repliqué, que una jira suya por Méjico tendría mucho éxito dado el entusiasmo que actualmente se ha desarrollado por el boxeo en mi país y lo numeroso de la colonia española y los afectos que son sus miembros a los deportes, solo que las cantidades que los promotores pueden ofrecer a los pugilistas no son comparables con las que reciben aquí. Dempsey por una exhibición que dió en Méjico recibió exactamente cien veces menos dinero que el que ganó por pelear diez rounds con Tunney en Filadelfia y por lo que yo ví de la pelea Dempsey-Tunney me parece que la exhibición que dió en Méjico con sus sparring partners debe haber resultado más reñida e interesante que la famosa batalla del sesquicentenio.

Paulino, en su traje de calle, no parece ser, o haber sido, nunca leñador; más bien le da a uno la impresión de que en su equipaje trae "palos" para lanzar pelotas de golf y no hachas para derribar árboles, y no será difícil que puesto que los Pirineos no se pueden trasplantar al Van Cortland Park de Nueva York, Paulino en vez de encontrarse árboles que derribar se encontrará campos completamente tersos y tendrá que usar los palos de golf en vez de sus famosas hachas, imitando así al campeón Tunney en sus métodos de entrenamiento.

Cuando mas empeñada sostenía mos nuestra conversación y platicábamos sobre las posibilidades de un viaje a Méjico, se presentó en escena monsieur Bertys Perry, representante del púgil español Hilario Martínez campeón de peso ligero de España quien hace poco arribó a ésta después de una campaña pugilística en Cuba y Florida.

Era con Perry y con Martínez con quiennes Paulino y Arthus tenían cita de antemano y hube de despedirme de ellos siendo Paulio el último en darme la mano, diciéndome al partir que pronto nos veríamos para que lo llevara yo al Garden de Rickard y le enseñara donde estaban los árboles con la fruta codiciada con que Rickard regalaba a los campeones, pues él tenía un hacha especial para cortar toda clase de árboles y pensaba levantar una buena cosecha de los frutos que no se pudieron llevar Dempsey Tunney por haber quedado bastantes cansados y mojados después de su famosa pelea de Filadelfia, única en la historia del pugilismo en que ninguno de los combatientes fué puesto fuera de combate, y que fué concertada a solo diez round y por lo cual el vencedor recibió veinticinco mil dólares por cada minuto de combate, sentando así un precedente en la historia de las finanzas pugilísticas.

Quizá la lluvia pertinaz que estuvo cayendo durante esta famosa batalla haya tenido mucho que ver para que no resultara tan fiera como se esperaba, pues lo mojado de los guantes y de las caras y cuerpos de los combatientes así como de la lona del ring no permitieron que los golpes se asestaran con la debida fuerza, pues al hacer impacto resbalaban y Dempsey salió afectado en particular por el estilo que usa de pelear sobre la punta de sus pies y de desviar y agachar la cabeza, lo que en ocasión casi no pudo hacer, no por falta de ganas sino por carecer de una base firme de sustentación.

Pero ni Tunney, ni Paulino ni ningu otro de los púgiles contemporáneos será capaz de llegar a tener en corto tiempo el grandísimo cartel de Dempsey, y si los pugilistas que actualmente figuran en el mapa boxeril de la división de gran peso no suben su "colorido" o aumentan su poder de atracción a la taquilla, Rickard tendrá que conformarse con una entrada de menos de un millón de dólares en el próximo campeonato.

PETRI Y LANDIS MARCHAN A LA CABEZA DE LA CONTIENDA CICLISTA EN EL "MADISON"

Un gran esfuerzo tuvieron que realizar para ocupar el puesto de leader

NUEVA YORK, diciembre 7. (A. P.) Petri y Landis, la combinación germano-norte-americana que participa en la carrera de bicicletas de seis días que está celebrándose en el velódromo de Madison Square Garden tenían una delantera de un lap a las diez y media de esta noche. Petri y Landis habían cubierto a esa hora 805 millas en nueve laps de 4.5 horas, yendo un lap delante de sus seguidores más próximos, Mc Namara y Linari y Goosens y Stockelynch. Los demás ciclistas corredores estaban de dos a ocho laps detrás.

Petri y Lands ganaron su ventaja tras un esfuerzo violentísimo que comenzó a las nueve y media, fracasando todos los empeños de otros corredores para alcanzarlos.

La situación general de los competidores es ésta:

Pareja	Millas	Laps	Pts.
Petri Landis . .	805	9	86
McNamara Linari .	805	8	53
Gossens Stocklinch	805	8	93
eGorgetti Belloni .	805	7	48
Wambs Lacquehay	805	6	35
McBeath Grimm .	805	5	21
Coles Garrison . .	805	5	109
Bello Hill	805	5	49
Dinale Bestetti .	805	5	146
Winter Stockholm	805	4	41
Goullett Spencer .	805	2	34
Walker Beckman .	805	2	45
Taylor Hanley . .	805	2	57
Wynsdau Coburn .	805	1	94

EL VENCEDOR DE HILARIO MARTINEZ SE BATIRA EL SABADO EN LA ARENA CON EL INVICTO ARMANDO SCHAKEL

Será ésta la primera gran pelea de la temporada de invierno, un match estelar del que no hay que hacer la réclame

SE ESPERA A BENNY VALGER MAÑANA A LAS 3 P. M.

Hace días se publicó en este periódico la noticia de que Hilario Martínez tenía grandes probabilidades de pelear con Sammy Mandell, por el campeonato mundial. Al poco tiempo de publicado esto, el cable nos trajo la noticia de que había sido vencido fácilmente por el Rayo Francés, Benny Valger.

Hoy, ese mismo boxer se encuentra en camino de la Arena Colón, donde lo veremos en acción el sábado frente al invicto belga, Armando Schakels. Pelea más importante y más interesante que esta tendríamos que ir a verla al Madison Square Garden.

Benny Varger, uno de los mejores boxers de su división, de quien no hay que hacer más elogio que decir que logró vencer al campeón español, ídolo de los fanáticos de la Habana, Hilario Martínez, llegará mañana a las tres, por la vía de los Cayos.

El entusiasmo despertado por este encuentro, es enorme y merecido. Anoche a última hora se decía que Hilario había cablegrafiado su deseo de pelear en esta ciudad con el vencedor. Aun no se sabe nada fijo sobre el particular.

Todo el que conozca un poco de boxeo sabe quien es el maestro de los boxeadores, como es conocido en New York, el delgadito francesito. Bueno es recordar que Valger nunca ha pesado más de 133 libras. El promotor de esta pelea, nuestro particular amigo Pincho, es merecedor de felicitaciones, pues este bout, que bien pudiera celebrarse en el mejor club del mundo, le cuesta caro, pero él, que está dispuesto a levantar el boxeo, con valores positivos, no repara en gastos hasta conseguir su objeto.

La prueba a que ha sido sometido Armando Schakels es muy dura. El simpático y valioso belga de la cuadra de la Herradura, está aún invicto y tiene que pelear a toda máquina el sábado, para poder pelear al siguiente sábado.

Para que los boxers den todo cuanto tienen, el promotor los ha firmado con la condición de que el vencedor boxeará al siguiente sábado con otro boxer de cartel, que bien puede ser don Hilario Martínez.

Tanto hemos oído hablar de Valger, en estos últimos años, que somos los primeros que deseamos ardientemente que llegue la hora de ver este colosal bout.

Hoy será terminado el programa.

FUGAZZY ACUSA AL PROMOTOR RICKARD DE MONOPOLIZADOR

Tex quiere ofrecer los mejores matchs y se opondrá a que le limiten sus contratos

NUEVA YORK, diciembre 7. (U. P.) Un representante del promotor de Boxeo Tex Rickard en el Madison Square Garden, ha negado los rumores vertidos por su rival Humberto Fugazzy de que Rickard tiene el propósito de operar un "trust de boxeo".

En una interview que le fué concedida al corresponsal de la United Press, Fugazzy denunció las intenciones de Rickard de controlar boxeadores heavyweights, declarando que ello significaba que en lo adelante el boxeo se pondría en peligro.

"Nadie ha hecho tanto en favor del boxeo como Tex Rickard", contestó el representante en Madison Square. "Nadie mejor que Rickard sabe cuán rápidamente un rumor de esta naturaleza, vertido por Fugazzy se reflejaría en el buen nombre de los Sports.

Se ha dicho que Rickard sigue adelante, con el permiso de la Comisión atlética del estado, en su propósito de organizar una serie de peleas en las cuales se elegirá el mejor boxer que resulte de esos encuentros, para pelear con Gene Tunney.

"Si Tx Rickard está concertando matchs, bien claro está que tiene el propósito de ofrecer los mejores encuentros con el propósito de satisfacer al público y nadie mejor que él que tiene lugar donde celebrarlos.

Se pedirá a la comisión de boxeo que tome en consideración una regulación por medio de la cual, excepto bajo las actuales circunstancias no pueda boxeador alguno, hacer contrato con un promotor para más de una pelea.

Fugazzy y todos aquellos que "ven con alarma" el monopolio de tales boxeadores, como Jimmy Maloney, Jack Sharkey, Paul Berlenbach y Harry Persson, y no mencionemos a Paulino y Diener a quienes Rickard quiere contratar para la corporación del Garden, creen que una regulación de esta naturaleza, daría a los demás promotores una buena oportunidad para concertar buenos encuentros también.

MAÑANA JUEVES SE INAUGURA EL RING DEL "REAL IBERIA"

Argüelles y Raul Armestoy pelearán en el star bout de la gran fiesta inaugural

Con el mismo programa que tenía anunciado para el jueves pasado, se inaugurará mañana el hermoso Ring de los "mostaceros" de la calle de Teniente Rey y Cristo.

La causa de suspender las peleas ya las saben nuestros lectores, ha sido por el sensible fallecimiento de un familiar del señor Patiño.

Los boeristas en prueba de lo agradecidos que están a ese benefactor suspendieron su fiesta boxística.

Como más abajo pueden ver nuestros lectores, el programa, es de los que entran "pocos en libra". Si entusiasmo grande había, ahora, ha aumentado de una manera considerable.

Varios boxeadores que pelean en esta fiesta, hace unos días lo hicieron en Arena Colón, y los fanáticos iberistas e hispanófilos presenciaron dichas peleas, pudiendo sacar en consecuencia que son boxeadores de "primerísimo cartello".

Todos los Presidentes de las Sociedades hermanas han sido invitados, así como altas personalidades de nuestra mejor sociedad, por lo que podemos garantizar el éxito de esta suntuosa fiesta.

Los que quieran asistir a esta fiesta no tienen más que pedir su Invitación a la Comisión de Boxeo, todos los días de 8 a 10 p. m.; las peleas se pueden ver con mucho comodidad, ya que se han encargado más de quinientas sillas.

PAPER WEIGHT
A cuatro rounds.
Ricardo Sánchez, 102 libras vs. Gómez, 102 libras, del Iberia.

LIGTH WEIGHT
Marcelino Vázquez, 135 libras, del Iberia, vs. Nevero, 138 libras, del Hispano.

FLY WEIGHT
Manuel Muñiz, 135 libras, del Iberia, vs. González, 137 libras, del Hispano.

FLY WEIGHT
Alfonso Benítez, 110 libras, del Iberia, vs. Menéndez, 112 libras, del Hispano.

WELTHER WEIGHT
Francisco Solís, 147 libras, del Iberia, vs. Fernández, 150 libras, del Hispano.

BANTAN WEIGHT
Manuel de León, 116 libras, del Iberia vs. Feijóo, 118 libras, del Hispano.

FLY WEIGHT
STAR BOUT
Argüelles, 110 libras, del Iberia, vs. Raúl Armentoy, 110 libras, del Iberia.

Como pueden ver los fanáticos figuran muy buenos boxeadores amateurs, y entre ellos un Campeón de la División Fly, teniendo por contrario a su más fuerte rival. Argüelles, el que ha dado, hace pocos días una magnífica pelea, demostrando que tiene flus para llevarse el Campeonato de este año.

Indudablemente que los Iberistas saben hacer las cosas.

VICENTE Y ROSELLO SIGUEN DE LEADERS EN 1ra. CATEGORIA

Trilla, Ortiz, Vicente (M), Fernández, Rionda y Hernández están aun invictos

A continuación ofrecemos os resultados de los partidos celebrados en la noche del lunes en la cancha de la Juventud Asturiana:

Primera Categoría: Pedro Roselló venció por decisión del Intendente al no hacer acto de presencia el señor Lobeto.

Segunda Categoría: Juan Trilla le ganó a Juan Saez, 30x19. Manuel Aguado triunfó sobre Eduardo Alvarez, 30x15.

Tercera Categoría: Angel Alvarez salió victorioso frente a Manuel Ardura, 25x16.

Cuarta Categoría: José Rodríguez ganó por default a Nicanor Fernández; por la misma declaratoria ganó Mariano Rionda a Antonio Prieto. Y Joaquín Argüelles batió a Rufino Rodríguez con anotación de 25x16.

UN PARTIDO AMISTOSO

Fernando Lobeto, atendiendo a no se qué aspecto de orden moral, dió su match a Pedro Roselló, pero después, y a fin de no frustrar los deseos de los aficionados que fueron a presenciar el encuentro anunciado, jugaron un match amistoso que resultó muy interesante, pero en el que también venció Roselló con score de 30x25.

M.E.C.D. 2016

POCO AFORTUNADOS ESTUVIERON LOS BOYS DEL "ATHLETIC" EN SU PARTIDO INICIAL DEL CAMPEONATO DE SEGUNDA

Pese a lo mucho que los perjudicó e árbitro no dieron la más leve nota de anti-deportivismo y resignáronse con la pérdida.—Baleares y Santander, empatados.—Villalegre y Centro Vasco, también empataron

Con bastante animación comenzó el Campeonato de Segunda Categoría en los terrenos del Parque Mundial, convenientemente arreglados por la F. O. F. A. para celebrar dicho concurso.

Abrieron el fuego a balonazo limpio el Baleares S. C. actual campeón, y los muchachos que "masajea" el popular ",Pote". Después de titánica lucha quedaron empatados 1 por 1.

Los equipos alinearon así:

Baleares-Victory: Llópiz y Roger; Félix; Roibal y Nadal; Porsel, Mario, Andés, Roselló y Olegario.

Santander: Neno; Larrazába y Lorenzo; Carols Quirós y Zurita; Antoñico; Máximo; Federico; Montanés y Chicho.

Saca el Baleares, y pronto el Santander se hace de la bola y avanza, cediendo "corner" los baleares; lo tira Antoñico y en una semi meleé que se forma ante el marco balear hay una mano. Se tira el frick y Máximo coloca un chutazo al ángulo, que no dió tiempo ni a moverse al portero de los campeones. Tal era la fuerza del chut, que el balón quedó incrustado entre las mallas y el barrote donde se sujetan. Un bello goal que hace honor a la inauguración y al que abrió el anotador. No por esto se desaniman los baleares, que ahora atacan con más furia; el ala Roselló-Olegario es la que en más peligro pone la meta; montañesa; un chut del primero para magníficamente Neno. Otro de Mario en donde Lorenzo hace un gran despeje. Los campeones juegan con gran coraje, y logran dominar pero Larrazábal, secundado admirablemente por Lorenzo , desbaratan todo intento de perforación. En un avance de los baleares llevado por Mario, Larra entra al despeje y toca el balón con la mano; penalty. El propio Mario lo tira, consiguiendo el empate, a pesar de que lo tiró sin malicia ninguna; pero como era mucha la velocidad que llevaba cuando Neno se dió cuenta, ya el balón había batido las mallas.

Sin más nada digno de anotarse terminó el primer tiempo, haciéndose los más variados comentarios acerca de quién será el ganador.

Empezó la segunda parte, con dominio alterno por ambos lados. Vemos un centro de Chucho que se pierde por descolocación del ala derecha santanderina. En estos momentos Marimón el balear cien por cien, está que le llevan los diablos. Un chut de Federico afeita el poste. Un centro de Antoñico lo remata el Montañés a faut. Llópiz y Roger hacen una defensa heroica y barren todo cuanto llega a su arca.

Una serie de pases entre el trío interior balear termina con un chut de Andés y la pelota sale a kick. Y minutos antes de terminar una arrancada de Roselló pone en peligro la meta montañesa, salvando Larra.

Terminó el partido con un empate a un goal.

Se distinguieron por el Baleares: Roger, Roibal, Mario, Roselló y Olegario; los demás cumplieron. Por el Santander: Larra, Máximo, Quirós, Chicho y el hombre de la Eterna Sonrisa.

Cabrera actuó con justicia e imparcialidad.

VILLALEGRE-CENTRO VASCO

A [illegible] T. Magz. ali- [illegible] os. que dieron un [illegible] soso y aburrido. [illegible] scap d de Olon- [illegible] ro y capitán vasco, [illegible] que daban algún color al juego. [illegible] ubo un penalty contra el Centro Vasco, que Maribona se encarg de colocar en las enguantadas manos de Garabieta, que dicho sea de paso fué uno de los más distinguidos.

Ambos equipos alinearon a:

Garabieta, Zambrana y Gorostiza; Barreda, Olondo y Aranegui; Gayarre, Echeverría, Gatell, Badías y González, por el Centro Vasco; y Saavedra; Velazco y Logorburu; Sánchez, Ramón y Maribona; Cabo, Galán, Asón, Riesgo y Muñiz, por el Villalegre.

Quedaron 0 por 0.

El árbitro, bien.

VENCE EL ATHLETIC 2 POR 0

El partido anunciado para las diez y media era entre el Athletic F. C. y el C. D. Templete.

Bajo las órdenes del "gran" Montañés se alinean ambos equipos, que lo hacen así:

Athletic:

Ordás; Mocho y Miguel; Carlos, Alesban, Villegas, Pitita; Segundo, Quiatta, Víctor y Samitier.

Templete:

Enrique; Vicente y Minás; Gómez, Olivares, Campos y González; Daranas y Barba; Tomás y Tabares.

Empezó el juego con un ligero dominio del Templete. Algunas jugadas peligrosas para el Athletic se encarga de deshacerlas Mocho, que empieza jugando enormemente. Los medios empiezan desastrosos dando lugar a que el trío defensivo de los negri-naranja se luzca.

El Templete no aprovecha estos momentos, y pronto la línea media se compone. Carlos entrega un balón a Segundo, que pierde por exceso de codicia. Los athléticos imponen su juego y dominan aunque ligeramente. Un corring maravilloso de Samitier termina en un centro que no aprovechan los demás atacantes. Vicente evita una perforación cuando Víctor se disponía a chutar. Hay una libre contra el Templete. Villegas lo tira recogiendo Carlos, que se había adelantado, y manda un centro raso y flojo. Quatta lo empalma por entre la defensa, coloca un tiro que aunque es un goal más grande que el Centro Gallego, Montaner lo anula por orsay. Esto desanimó de tal manera a los muchachos athléticos que ya no sabían en dónde estaban parados. Una arrancada bien llevada por Tomás, que manda una pelota sobre la puerta y en una rebambaramba que allí se forma, aprovecha el interior derecha del Templete para marcar el primer goal. Esto ayuda a desanimar aún más al Athletic, y ahora Tomás agarra un pase de Campos y mete el segundo goal para el Templete. Antes de acabarse este tiempo vemos a Fidel parar dos chuts seguidos de los delanteros templetistas 2 por 6 terminó el primer tiempo, y en el segundo el Athletic, salió con algunas ganas más de jugar y desde el primer momento dominan a sus contrarios; pero Vicente y Minas limpian todo cuanto llega a sus dominios. Unas veces la mala suerte y otras la Providencia en forma de portero hacer que el Athletic no pueda conseguir lo que desea.

Olivares se distinguie deefndiendo su terreno admirablemente. Barba hace una entrada sucia a Alesban y éste avisa al árbitro el que le ordena que se calle. El propio Barba le repite la dosis al mismo jugador y éste le vuelve a decir al referee que se fije, y como contestación recibe la expulsión del terreno. Alesban protesta; pero de nada le vale. Mocho machuca un balón, con la suela del zapato y se le canta "libre". Villeguitas se cree que es contra el Templete y lo manda a kick, de un fuerte punterazo.

El árbitro expulsa también a Villeguitas.

Continúa el juego con nueve jugadores el Athletic y vemos un formidable "plongeón" de Ordás que evita un seguro goal y que fué la mejor jugada de la mañana.

Poco después termina el juego con la victoria del Templete.

El resultado fué de 3 por 0.

Cuando fué a salir del terreno fué acompañado de varios vigilantes de la policía Nacional, pues al público no le había gustado nada lo que había hecho. Mr. Campbell, el presidente de la F. O. F. A., que estaba en el terreno, sabrá lo que ha de hacer, mejor que nadie. Los muchachos del Athletic salieron del terreno resignándose con su suerte y protestando de las injusticias cometidas con ellos.

Se distinguieron por el Athletic: Mocho, Fidel y Samitier. Segundo y Miguelito regulares; los demás cumplieron. Por el Templete: Minás, Vicente, Olivares, Tomás y Enrique; el resto del equipo no desentonó.

Antes de comenzar el partido el Athletic le dedicó un cheer a sus contrarios, a los que éstos contestaron con otro. Una bella nota de deportismo y caballerosidad, por parte de ambos clubs, que es lástima que se emborrone con un arbitraje como el que Montaner dedicó con su etra y música.

Vaya nuestra felicitación a los vencedores, y un aplauso para los vencidos por su comportamiento.

Ya Montaner, el árbitro de la parcialidad, no le decimos nada; pero le deseamos mucho.

Y nada más.

P. P. BOLEA.

BOXEO AMATEUR

El Club Cubano de Boxeo Amteur ofrecerá a los fanáticos el próximo domingo un buen programa, tan bueno que mucho ha de agradar a la afición boxística, en el popular ring de la Arena Colón. A continuación damos el programa:

Star Bout

José Antonio Argüelles (del Club Real Iberia) vs José Castillo.

Star Bout

Kid Kabacoff vs Manuel de León

Semifinal

Jesús Illada vs Garahed Bohadjian.
Jimmy Cirio vs Joaquín Jorge.
Kid Bebo vs Florindo Rivero.
Agustín Albear vs Manuel Bernace
P. Berlenbach vs San Lanfford.
José Coto vs Jimmy Villa Alegre (del Atlético de Lawton).

LA COMISION ATLETICA DEL ESTADO DE N. YORK DEJO SOBRE LA MESA EL RETO

Informó a manager de Harmon que el período de gracia de Latzo termina en enero

NEW YORK, diciembre 7 (A. P.) —Willie Harmon, el welter de New York que recientemente fué k. o. por Pete Patzo, campeón de la división, está buscando otro chance de pelea, por el título.

Mediante su manager, Harmon hizo hoy un reto formal al campeón, pero la Comisión Atlética del Estado de New York dejó la solicitud sobre la mesa, considerando que el período de gracia de Latzo no termina hasta el próximo enero.

La Comisión aprobó un programa de cuatro peleas en el Madison Square Garden, por Tex Rickard, el 17 de diciembre. La pelea principal del cuarteto será la de Tony Canzeroni, de New York, y Bud Taylor, de Indiana. Los otros matches pondrán frente a frente a Johnny Greene y Vic Burrone: Andy Martin y Carl Tremaine; y el filipino Peter Samiento y Dominick Petrone.

La Junta defirió una solución acerca de la solicitud de Tex Rickard de fijar un precio máximo de diez dollares para la pelea de Jimmy Maloney y Harry Persson, el sueco, el 22 de diciembre.

LOS MUCHACHOS DEL TEMPLETE CELEBRARON CON ENTUSIASMO SU PRIMERA VICTORIA

El día 5 se celebró en la casa Club del Deportivo Templete una animada y simpática fiesta, con objeto de celebrar oficialmente la entrada del equipo de futbol de esa sociedad en el Campeonato de Segunda Categoría organizado por la Federación Occidental, y también con motivo de festejar su primer triunfo sobre los entusiastas muchachos del Athletic con score de dos por cero.

La fiesta dió comienzo con el canto al Templete hecho con la música del pasodoble Valencia y letra del equipier José Daramas. Y una vez terminado el canto que fué muy aplaudido, dieron sendos cheers a los señores Fernández, Bengochea y Núñez, presidente, tesorero y vicepresidente, respectivamente de esa incipiente sociedad.

Con la espumosa sidra se brindó por los próximos triunfos del equipo del "Club Deportivo Templete", y se pronunciaron algunos brindis. Cuando era mayor el entusiasmo hizo su entrada en el local el señor secretario, el teniente señor Elio Sánchez, que fué saludado con un grito de guerra.

Se pasaron unas horas agradabilísimas.

HABANA-MADRID

PROGRAMA PARA HOY MIERCOLES 8 DE DICIEMBRE A LAS OCHO Y MEDIA P. M.

Primer partido a 25 tantos
Aurelia y Gloria, blancos;
Rosita y Aurora, azules
A sacar blancos y azules del 11 1|2

Primera quiniela a 6 tantos
Mary; Rosita; Delfina;
Antonia; Paquita; Angelita

Segundo partido a 30 tantos
Angelita y Consuelín. blancos;
Marcelina y Lolina, azules
A sacar blancos del cuadro 11 1|2; azules del 12

Segunda quiniela a 6 tantos
Gloria; Consuelín; Lolina;
Eibarresa; Carmencita; Josefina

Tercer partido a 30 tantos
Eibarresa y Carmencita blancos;
Angelina y Josefina, azules
A sacar blancos y azules del 11 1|2

AVISO

A partir del día 8, este Frontón celebrará sus funciones en la forma siguiente:

A las 8 y 30 de la noche: Lunes, miércoles, viernes y sábado.

A las 2 y 30 de la tarde: Martes, jueves, sábado y domingo.

La Empresa.

SE CONSTITUYO EL COMITE DE DAMAS QUE PATROCINARA LA FIESTA DEL "OLIMPIA"

Fué nombrada Presidenta de la gentil Vanguardia, la señorita Estelita González

En la tarde del domingo último y en medio del mayor entusiasmo, se constituyó el Comité de Damas patrocinador de la grandiosa verbena, que organiza la Junta Directiva de la simpática sociedad ilimpiana.

Forman el referido Comité, un selecto y distinguido grupo de damitas simpatizadoras de las sedas azulgrana, las que se proponen realizar una hermosa labor, a fin de alcanzar su primer gran triunfo social.

No dudamos que lo consigan, pues tanto la gentilísima presidenta del comité la hermosa señorita Estelita González, como su inteligente y distinguida secretaria Alegría Bonafonte, cuentan con las simpatías y cooperación de todo el comité que entre aplausos las exaltaron a tan prestigiosos puestos.

La primera reunión culminó como habíamos anticipado en una fiesta alegre y brillante, pues terminado el acto oficial, donde se planeó todo el magno programa a desarrollar, se rindió pleitesía a terpsícore, y a los acordes de magnífica jaz band, se deslizaban las parejas por los suntuosos salones olímpicos.

Ricas pastas se sirvieron durante el te, y hasta bien entrada la noche la animación y entusiasmo reinó en la sede del Almendares.

Tarde comenzó el desfile, y los augurios de éxito de la que será gran verbena se escuchaban por todas partes.

El Comité presidido por la señorita Estelita González buena garantía de ello es.

Y ahora véanse las damitas que forman la gentil pléyade olimpiana.

Señoras: de Massey de Costabille, de Montes, de Delgadillo.

Señoritas: Estelita González, Fidela Pons, Alegría Bonafonte, Carmen Palicio, María Luisa Pérez, Elena Cueto, Posefina Arrojo, Annie Lee Enríquez, Elvira Partagás, Delia Noriega, Caridad y Ana María Soto, Delia y Mirta Massey, María y Ana María González, Amparo Vives, Angustias Caracuel, Teresa Pérez, Carmita Vives, Adela Méndez, Odilia Soria, María Delgado, Fabiana Simón, María Simón, María Menéndez, Florencia Fisher, Olvido Menéndez, Enna Noriega, Nena González...

Próximamente el Comité se reunirá nuevamente para hacer la distribución de señoritas por barrios y por kioscos.

Formarán grupos encantadores.
Con trajes de la época.
Una preciosidad.

TOPICOS FUTBOLISTICOS

A CARGO DE "PETER"

MOSAICOS

En Londres, el portero de los "New Crusaders", equipo conocido de nuestro público, se sintió boxeador y nokeó, de un directo, a un jugador contrario Expulsado del terreno por el árbitro, también le puso a éste k. o., de otro directo...

¡Ustedes creerán que le han hecho campeón de todos los pesos del Club! No, señor Le han hecho... la "cusca", condenándole los Tribunales a seis meses de trabajos forzados.

¡Va a pasar medio año "groggy"!

Después de tres meses de ausencia regresó el miércoles 11 de noviembre, a Praga, de su tournee por Norteamérica el Sparta.

Jugaron doce partidos y de ellos ganaron siete, perdieron dos y empataron tres, con un resultado de 44 goals a favor por 20 en contra.

El capítulo económico ha sido saldado con un beneficio de 6,000 dólares.

Por el contrario, ha experimentado bajas el contingente futbolista.

Cinco jugadores del Sparta han quedado en Chicago.

Entre éstos figuran los internacionales Scerveny y Steiner, bajas muy sensibles para el equipo checoeslovaco.

También son bajas Polacek, Horegs y Myelih, pero estos puestos son fáciles de cubrir.

En "Record", un periódico casi netamente deportivo que se publica en Madrid encontramos la siguiente nota que habla de la victoria que obtuvo el "Barcelona" frente al Red Star Olympique a Friess":

"El equipo campeón de España y subcampeón de Cataluña ha alcanzado un gran triunfo en el Stadio Bufalo, ante más de de 20,000 espectadores.

Puedo afirmar, que la impresión causada por el equipo ha sido extraordinaria, acaso semejante a la producida por los mejores clubs extranjeros que han desfilado por París.

En los campeones de España se ha apreciado una táctica muy diferente de la que se creía caracterizaba el juego español No ha habido "furia", aunque sí el suficiente entusiasmo para dar mayor eficacia a las jugadas. Lo más notable ha sido el gran acoplamiento demostrado por el equipo, cuyos componentes todos poseen gran clase.

La línea delantera se entendió perfectamente, destacando Samitier por sus "driblings" inimitables y su facilidad de "shoot". No así Sastre y Pedrol, que estuvieron poco certeros, acaso por la calidad del piso, excesivamente blando.

Los jugadores, que vistieron el uniforme del Red Star, hicieron un partido discreto. Lo más endeble fué la línea de medios, que estuvo batido siempre por los delanteros españoles.

En el primer tiempo se desembarazaron mejor, no así en la segunda media parte, en la que estuvieron constantemente dominados.

Los delanteros ligaron algunos avances buenos. Destacando Nicolás y Chantrel.

Los equipos:

El Barcelona presentó a Llorens; Más; Montaner; Arnau, Sancho Carulla; Piera, Samitier, Sastre, Pedrol y Sagi Barba. Y el Red Star Olympique a Friess; Díaz, Rollet; Hugues, Domergue. Wartel; Cordón, Stuttlet, Nicolás, Bloch y Sentubery.

A los cinco minutos de juego, Domergue se lesionó, pasando Hugues al centro y saliendo al campo Barón. A los diez minutos. Sagi Barba hizo el primer tanto de un centro-shot, que desconcertó a Friess. Diez minutos más tarde, Nicolás burló a medios y defensas españoles y tiró por bajo, sin que el plongeón de Llorens evitara el goal. Samitier no tarda en hacer otro goal para Cataluña, no estando muy afortunado Friess en el blocaje. Sastre, en una entrada oportuna, arrebata el balón al guardameta nuestro y hace el tercer goal.

En el segundo tiempo, Bloch es sustituído por Chantrel, Walter, lesionado, deja el puesto a Sttioler, y Hehac forma en el interior derecha.

En la segunda media parte el dominio del F. C. Barcelona fué intenso. Friess realizó una labor más afortunada, y Díaz continuó su juego eficaz. Ambos evitaron muchos goals. Los corners contra el Red se sucedieron, y cinco minutos antes del fin, Samitier, en uno de éstos, hizo el cuarto goal.

Arbitró M. Geralin y ejecutó el kick-off M. Brietz, que se ha prestado ciento seis veces a la transfusión de sangre por salvar a enfermos desesperados

Ultimamente diré que la exhibición del campeón español ha recordado a la realizada por el equipo uruguayo, campeón olímpico de 1924.—**Sant Sauveur.**"

Juanito Cárcer, por diferencias surgidas en la apreciación técnica de ciertas cuestiones, ha dejado de ser entrenador del Real Madrid.

Y ha asumido esa misión Santiago Bernabeu, el veterano jugador realista, cuya competencia no ha de tardar en ser comprobada. Ya en

JUAN J. URQUIZU

Uno de los backs que tuvo el Deportivo Español, de Barcelona, en su tournee por Suramérica, y de quien se habla en una nota que se publica en esta sección.

otras ocasiones cuidó de la preparación del equipo. Ni que decir tiene que, en este nuevo aspecto, el que fué modelo de jugadores correctos, continuará siendo "amateur".

A Bernabeu le secundará en su trabajo el que fué defensa del Real Madrid, Peris.

El segundo sábado de Noviembre se reunió la Federación Centro para tratar del caso Galdós. Se debatía una cuestión reglamentaria. El ex jugador de la Real Sociedad deseaba formar con el Athletic, pero no había fijado su residencia en Madrid.

¿Podría autorizarse esto? Unos representantes entendían que solamente en caso de cambio de residencia, por motivos de estudios, o servicio militar pueden los jugadores amateurs actuar en un equipo extraño a la región a que pertenecía anteriormente. Galdós no ha fijado la residencia en la corte, y en esto fundan su opinión contraria a la concesión del oportuno permiso.

Otros, por el contrario, vistos los informes de la Real Sociedad y la Federación guipuzcoana, no veían causa que se opusiera a los deseos del expresado jugador. Se sometió el asunto a votación. Hubo empate a cuatro votos. Y decidió la presidencia, que votó en contra.

En un periódico madrileño encontramos la siguiente noticia:

COSME A LA HABANA

El buen jugador del Athletic, una vez terminado su servicio militar, embarcará a fines de este mes con rumbo a la Habana, donde se alineará en el Fortuna, con el Club que, como es sabido, tiene firmado un contrato en excelentes condiciones.

El año pasado le fué concedida a Zañora, por acuerdo de la Asamblea, la medalla del Mérito Deportivo, nada más justo. El guardameta nacional había llevado a cabo una campaña formidable, ya que a nadie se le ocultaba la decisiva influencia que su labor tuvo en los últimos triunfos conseguidos por el equipo español después de la Olimpíada de Colombes

Pero he aquí que Samitier no quiere ser menos, y la Federación Catalana pide para el "mago" igual condecoración. La Nacional, en vista de tal petición, consulta a las regionales su opinión Y ninguna contesta a derechas. Vizcaya—con gran acierto—dice que se conceda a José Mari Belauste; Guipúzcoa, que a un veterano—Arrate o Patricio—si no tiene que designarse a un jugador en activo, y en caso de que así se precise, que Gamborena sea el laureado.

Urquizu, back derecho del Deportivo Español de Barcelona en la tournée que celebró este equipo por tierras suramericanas está aún débil, como consecuencia de la enfermedad que padeció en Chile y que le retuvo tanto tiempo en América. Por ahora no piensa en otra cosa que en restablecer su salud y recuperar su plena energía.

"Hasta el mes de Enero—ha declarado Urquizu—no creo que volveré a jugar. Sin embargo, diré que mi intención definitiva es jugar como amateur, nunca como profesional; y mis preferencias son por el Athletic Club, de Bilbao, a cuyo Club admiro como vizcaíno."

Sobre este mismo asunto leemos en "El Sol", de Madrid, la siguiente interesantísima noticia: "Uno de los dirigentes del Español ha dicho que es casi seguro que Urquizu firme con el Español, en cuyas filas jugará la segunda vuelta del campeonato de Cataluña, que comenzará el 12 de Diciembre".

FELLO RODRIGUEZ PELEANDO EN MEJICO, CONTRA NAVARRO, FUE DERROTADO POR PUNTOS

El cubano con sus numerosos recursos evitó que lo noquearan

En la magnífica revista mexicana "Toros y Deportes" que se publica en Ciudad de México, y la que nos facilita todas las semanas su Corresponsal en Cuba, Dr. Juan Antiga, encontramos una breve reseña de un bout celebrado en aquella ciudad por el cubano Fello Rodríguez, contra Daniel Flor Navarro.

"Fray Nano", redactor de esa importante publicación deportiva dice así:

"No podemos calificar la pelea de Daniel Flor Navarro y la de Fello Rodríguez, como una buena pelea. Daniel es un boxeador corto, aunque trae ahora más golpes que en la última vez que lo vimos, porque maneja la izquierda más o menos bien; pero para que haya pelea se necesita que ambos quieran pelear y Fello subió al ring como Gibbons con Dempsey en Shelby, a durar los doce rounds, y los duró.

Navarro falló infinidad de derechazos. Los cuales se los tiene bien estudiados Fello y los cabecea a la perfección.

En el primer round Flor dió un buen gancho con la derecha, el único que mandó en todo el pleito y puso borrachito a su adversario; pero éste se cubrió y se recargó en las cuerdas de su propia esquina y no pasó nada más.

Rodríguez ganó por muy poco el segundo round, que fué el único a su favor y al principiar abrió el ojo izquierdo de Navarro. Fué en un clinch. Algunos dicen que la cabeza tuvo algo que ver en el negocio.

El tercero se empató y de ahí en adelante el dominio de Navarro fué absoluto. Fello solamente se defendía y de cuando en cuando tiraba un golpe.

En el noveno sucedió la única caída de Fello. El "Asesino de Monterrey" nos demostró que también sabe pegar con la izquierda Dió un gancho y Fello cayó a la cuenta de dos.

Navarro no sabe dar la puntilla y quiso acabar con golpe fuerte. Todo lo que logró fué que el cubano se le clinchara y se repusiera. El "Asesino" no volvió a mandar ese gancho e hizo muy mal en ello.

En otro de los rounds mandó los rectos desde más abajo y no en la forma de "sobre la cabeza" que es la peculiar suya y entraron varios de ellos; pero tampoco continuó con ellos.

En el décimo dió un buen golpe con la derecha y Fello, al sentirse cansado, hizo como que se resbalaba y así acabó el peligro. El cubano es todo un zorro. Tiene demasiada experiencia para que el mexicano lo noqueara.

Como final, Navarro debe de aumentar más su repertorio de golpes, pensar un poco más y evitar la pelea de cerca, que en los de peso medio sirve de bien poco. Recuerden que Bert Colima nunca acudía a ella. Al hacer esto Navarro será la gran cosa Tiene madera.

Terminaré diciendo que no fué una mala pelea, como muchos creen; y de buena."

NOTAS DE ORIENTAL PARK

Sidney Bender, activo funcionario de Oriental Park, donde desempeña el cargo de Juez de Meta, y que tan importante labor realiza disponiendo los embarques de ejemplares desde los tracks de Ohio, Illinois y Kentucky hacia Marianao; se encuentra ya activo en el paddock de su pista favorita, pues Bender estima a Cuba como a su país nata-

Otra cuadra pequeña pose V. Tardino en Oriental Park, cuyos componentes son Attaactive, Zero y Caplinger.

Hughie de G. Warwick está ya listo para entrar en combate, igual que su otro ejemplar el veterano Jellison, cuyos once años no le impide nechar polvo a muchos otros más jóvenes.

S. S. Friedlein tiene a Miss Inocence, Clearfiled, My Boy y Hutchison, que vereanaron en Oriental Park ara ganarse el pienso en la temporada del Club Hípico.

Otro turfman que cobró varias veces premios al Club Hípico de Cuba es F. C. Travis, dueño de Tufter y Grimes. Con ellos piensa hacer algo este invierno también.

Pedro Gutiérrez, jockey cubano, recién iniciado, pesa 94 libras y promete resultar. Oscar Pernia luce ahora mejor que en anteriores años, y se dispone a librar una fructífera campaña a partir del próximo sábado.

I. J. Collins cuenta para el próximo mitin de Oriental Park con sus buenos ganapanes Why, Top Lady, Gadstone y Elm.

Curiosa experiencia sufre ahora J. Synfy, turfman que se disponía a embacar sus ejemplares desde el track de Juarez, México, hacia Oriental Park, los que han desaparecido sin saber el rumbo que han llevado, y temen que hayan caído en poder de cuatreros. James F. Milton dirigió un cable a W. P. Kyne, manager de aquella pista, en el que le dice que si aparecen los caballos que no los manden, pues no hay alojamiento para ellos en Marianao.

EL CASO DE WOODSTOCK

Freddy Woodstock, jockey que después del anterior miin hípico invernal de Oriental Park se quedó en Marianao para la temporada veraniega del Club Hípico de Cuba, en cuya función final del domingo 26 de septiembre fué suspendido por los Stewards que descalificaron na su monta Buddie Kean, por acusársele de haber estorbado a Rinkavous; tropieza ahora con esa dificultad para poder iniciarse en la próxima temporada del Havana-American Jockey Club.

Woodstock se ha dirigido a Martín Nathanson, Presidente del Jurado, pidiendo su rehabilitación, y dicho funcionario aguarda el informe de los stewards que actuaron en el mitin del Club Hípico de Cuba, hombres de negocios interesados en el turf, que suspendieron a Woodstock por la falta cometida para poder decidir el caso.

Dicho jockey en su descargo manifiesta que aun después de quedarse su mona en el post pudo ganar por quince largos.

EJEMPLARES YA LISTOS

Según el decir de os expertos que hace nsus observaciones diariamente en Oriental Park, se encuentran ya listos para entrar en el cobro los siguientes ejemplares:

Carom, Chocolate Soldier, Commissioner Cahill, Starmatia, Federal, Cobham, Molay, Seth's Hope, Laurel, Strut Miss Lizzie, Papoose, y Hot Dog. Figuran aquí nada más que varios de los que poseen ya el trainning necesario para poder salir al cobro. Muchos otros que no suenan todavía tienen ya el 'wind' y resistencia necesarios para graduarse, pero sus dueños no quieren que se divulgue la noticia.

JOHN MCENTEE BOWMAN, PRESIDENTE DEL HAVANA AMERICAN JOCKEY CLUB LLEGARA MAÑANA POR VIA KEY WEST

Con el sportsman camagüeyano G. L. de Mola, vendrán sus caballos franceses a competir durante toda la temporada hípica en Oriental Park. También el presidente del Jockey Club de Panamá, R. S. Espinosa, correrá su célebre ejemplar Copianó, hijo de Maryland y Coca Cola

La noticia oportunamente dada sobre el próximo arribo del acaudalado sportsman G. L. de Mola, que se ausentó de este su país natal desde hace más de veinte años para fijar su residencia en París, la capital de Francia, donde goza de alto prestigio en las altas esferas sociales, ha sido vivamente comentada por sus numerosas amistades de ésta, que se disponen a hacerle objeto de cariñoso homenaje al regreso de su prolongada ausencia.

Perteneciente el señor Mola a una familia del más rancio abolengo en el legendario Camagüey, que sacrificaron cuantiosas fortunas y bienestar en las dos epopeyas revolucionarias, precursoras de nuestra libertad, partió después de la guerra para viajar extensamente por el viejo continente y fijar su residencia en París, donde ha brillado mucho como líder social de la prestigiosa colonia de cubanos que residen en Francia.

El doctor Pedro A. Barillas, que acaba de regresar a Cuba de un extenso recorrido por las capitales de Europa en viaje de placer y de estudios, e íntimo amigo del señor Mola, informó a su llegada ayer, que ese distinguido sportsman hubo de manifestarle sus grandes deseos que tiene de volver a su país, proponiéndose hacer sus preparativos de viaje para llegar a la Habana a principios del entrante mes de enero.

El cable enviado por el señor de Mola a la dirección del Havana American Jockey Club, pidiendo se reserve alojamiento para él y acompañantes en el regio Club House de Oriental Park, así como para los valiosos pur sangs que han de portar sus sedas en el mitin hípico de Marianao, que será inaugurado el sábado próximo, ha venido a confirmar la grata nueva que ha regocijado a los amigos del señor de Mola, a la dirección del hipódromo, y a las huestes de aficionados al fascinante sport de los thoroughbreds, por lo que ello representa como refuerzo de incalculable valor para la mayor brillantez de la temporada hípica que se avecina.

Los ejemplares que procedentes de Francia envía el señor de Mola para defender la insignia de su cuadra en Oriental Park son todos de alta calidad, y han triunfado en los clásicos eventos anuales de Auteil, según manifiesta el doctor Barillas.

A raíz de saberse la grata nueva de la próxima llegada del señor de Mola y sus valiosos ejemplares, supose ayer en Oriental Park otra noticia que al divulgarse revolucionó a los hípicos grado 33.

El señor R. S. Espinosa, presidente del Jockey Club de Panamá, después de la campaña triunfal que han hecho sus valiosos pur sangs en las recientes temporadas de Nueva York y Maryland, se propone permanecer una corta temporada en la Habana de paso hacia Panamá, con su fenomenal ejemplar Copiapo, de seis años e hijo de Amsterdam-Coma, que en su primera invasión de los Estados Unidos triunfó en el clásico evento Hourless Handicap, en la pista de Aqueduct, N. Y., cubriendo la milla en 1;37 1|5, y cotizado 15 a 1 de apertura para cerrar 12 a 1. Su victoria fué una de las más jubilosas que se recuerdan en aquella pista, y sembró el pánico y la consternación entre los "banqueros" que fueron blanco fácil de los disparos que de todas direcciones y en respetable cuantía hubieron de dirigírseles por muchos que sabiendo el calibre de Copiapo y sus fenomenales pruebas, le jugaron hasta el estuche de los espejuelos. Copiapo, en ese memorable evento fué montado por el sobresaliente jockey M. Aranda, conocido de los asiduos al primer mitin veraniego del Club Hípico, en Oriental Park, que pronto nos visitará de nuevo. Crystallite y Bantom siguieron a Copiapo en la ocasión que ese soberbio ejemplar sirvió de eje principal para el gran "golpe de Estado" en el track de Aqueduct, N. Y.

Al ganar el Hourless Handicap, Copiapo llevando ciento tres libras encima, partió en punta, y se mantuvo en la presidencia toda la ruta para ganar el "wire" de las angustias con cuerpo y medio a su favor. Su debut en los tracks de los Estados Unidos fué en la carrera Brentwood Purse, a milla y un dieciseisavo, discuitda en Belmont Park el primero de septiembre, en la que acabó tercero.

Dress Parade ganó seguido en place por Harrovian.

Tres días después, en el handicap Southampton a siete octavos en Belmont, quedó quinto, ganando este evento Catalan seguido por Storm King, Big Blaze, Cartoonist y Copiapo que aventajó a los restantes Post Time y Lounger.

En Bowie, Maryland, fracasó Copiapo en ocasión de jugar su dueño mil pesos.

Ed. Welter, uno de los ayudantes del starter Tex Dean en Oriental Park, dice que Copiapo observa excelente comportamiento en el post, y que posee excepcionales cualidades. Cuando Aranda lo ejercita en los horas matinales, le pone un bocado corvo, pero siguiendo la costumbre de la Argentina, lo monta "en pelo" para esas prácticas, sin usar montura de ninguna clase.

Aranda parece que se dispone a permanecer en la lucha activa de Oriental Park en la totalidad del próximo mitin. Su labor en la primera temporada del Club Hípico de Cuba fué muy elogiada, y tanto en Nueva York como en Maryland está conceptuado como buen jockey.

La dirección del Havana-American Jockey Club, observando la fecha luctuosa que ayer se conmemoraba por la patria cubana para rendir merecido homenaje de respeto a la memoria de los héroes caídos general Antonio Maceo y su ayudante Panchito Gómez, mantuvo izadas a media asta las banderas en los distintos departamentos de Oriental Park, donde reinó un completo recogimiento e inactividad en concordancia con el respeto debido a la fecha.

Extrictas órdenes fueron cursadas desde el día anterior por la dirección del hipódromo a la extensa colonia de residentes en el mismo, sobre el carácter del día que la nación cubana ofrenda homenaje a la memoria de sus héroes desaparecidos, para que el más completo recogimiento reinara en todos los ámbitos de la extensa región que abarca el hipódromo de Oriental Park.

Por la vía de Key West deberá llegar a la Habana, mañana, por la tarde, Mr. John McEntee Bowman, presidente del Havana-American Jockey Club, a quien acompaña Robert J. Kennedy, jefe de su departamento de propaganda en el Hotel Biltmore de Nueva York.

A su llegada podrá Mr. Bowman observar por vez primera el reconstruído hipódromo de Marianao. Cuando el ciclón violento que azotó a la Habana el 20 de octubre pasado, Mr. Flynn se hallaba a la sazón hospedado en el Sevilla-Biltmore, uno de los hoteles que componen la red controlada por el sindicato de Bowman, en el que figura como vicepresidente. Flynn, que es un modelo de actividad, asumió la dirección de prestar ayuda a los numerosos huéspedes allí alojados, así como a muchísimas familias de los alrededores que buscaron en ese hotel refugio, cuando sus viviendas eran furiosamente batidas por el huracán de triste recordatoria.

Tan pronto pudo trasladarse a Marianao, Mr. Flynn se personó en el Oriental Park, a inspeccionar la cuantía de los daños causados en el hipódromo, y comunicando a Mr. Bowman lo sucedido, tras muy breve conferencia, recibió la siguiente contesta: "Reconstruya a Oriental Park, para que sea mejor que antes". A lo que añadió Mr. Bowman las siguientes y muy significativas frases: "Disponga a su juicio lo que sea necesario hacer, sin fijarse en el costo. Queremos el hipódromo en perfectas condiciones para la inauguración de la temporada el 11 de diciembre".

Lo demás está bien a la vista, y constituye un éxito clamoroso para Flynn y sus ayudantes, los que acogido su aplauso muy merecido con la natural modestia que nunca les abandona.

LA FEDERACION DE TENNIS DE FRANCIA ADMITIRA A LA LENGLEN COMO AMATEUR

Si es que deja de jugar cinco años como jugadora profesional

PARIS, diciembre 7 (U. P.)—La Federación de Tennis de Francia, ha encontrado el medio hábil para permitir el reingreso en la fila de los amateurs de Susána Lenglen, en el caso de que la estrella tennística de mayor magnitud que recuerdan los siglos, decida abandonar el profesionalismo.

La Federación ha dispuesto que si la Lenglen pasa cinco años sin hacer aparición alguna como profesional puede reingresar en las filas de los amateurs.

Lso rankings de los jugadores franceses traen a Jeán Borotrá, y a René Lacoste empatados en el número uno. La Federación ha aceptado la participación de Alemania en las competencias internacionales de tennis, incluso en la Copa Davis.

FRONTON JAI ALAI

PROGRAMA PARA HOY MIERCOLES 8 DE DICIEMBRE A LAS OCHO Y MEDIA P. M.

Primer partido a 25 tantos
Urízar y Aristondo, blancos;
Ferrer y Cazalis III, azules
A sacar blancos y azules del 9 1|2

Primera quiniela a 6 tantos
Ugalde; Abando; Olazábal;
Millán; Ugartechea; Aristondo

Segundo partido a 25 tantos
Olazábal y Ugalde, blancos;
Guruceaga y Ugartechea, azules
A sacar blancos y azules del 9 1|2

Segunda quiniela a 6 tantos
Cazalis Menor; Gutiérrez;
Eguiluz; Echeverría;
Martín; Erdoza Menor

Tercer partido a 30 tantos
Echeverría, Cazalis Menor y Larrinaga, blancos;
Hermanos Erdoza, azules
A sacar blancos del cuadro 9 1|2; azules del 10 1|2

:-: EL JUEGO DE DAMAS :-:

LA FORZOSA

(Forma de numerar el tablero)

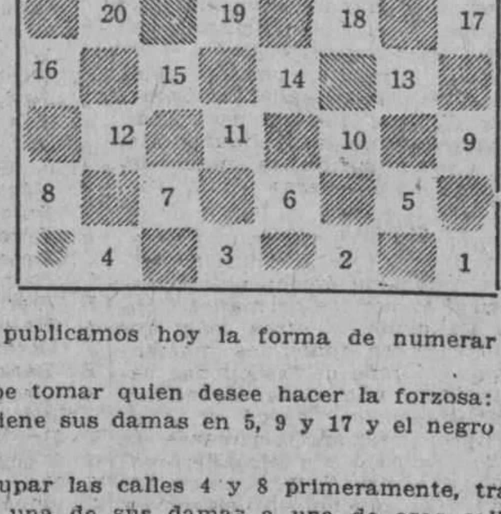

Existe gran número de aficionados a este interesante juego, que desconocen este lance llamado "forzosa", generalmente, y al que Timoneda denominaba "trecha del hombre muerto". Y jugadores hay que, ateniéndose al título de este lance, desconocen ciertas excepciones del dominio ya de los profesionales de este juego y de algunos aficionados.

Para enseñar a los primeros se escriben estas líneas, y para desengaño de los últimos publicaremos en breve otras.

Para hacer este lance es preciso que uno de los jugadores tenga tres Damas y la calle mayor, y el otro una solá Dama.

Para facilitar este trabajo publicamos hoy la forma de numerar el tablero.

He aquí la posición que debe tomar quien desee hacer la forzosa:

Supongamos que el blanco tiene sus damas en 5, 9 y 17 y el negro en 8 y juega a 29.

El blanco, como necesita ocupar las calles 4 y 8 primeramente, trasladará a su primer movimiento una de sus damas a una de esas calles, pongamos por caso: dama 9 a 18, juega el negro a 12, blanco 17 a 21; negro 12 a 15, blanco 21 a 25; negro 15 a 29; blanco 5 a 14; negro 29 a 15, blanco 25 a 29; negro 15 a 6, blanco 29 a 22; negro 6 a 20, blanco 14 a 10 y juegue el negro a donde quiera, pierde siempre, a saber: Negro 20 a 16, blanco 22 a 15 (o 18 a 17) (*) negro 16 a 30, blanco 15 a 6; negro 30 a 16, blanco 18 a 7; negro 16 a 3, blanco 10 a 17.

(*) En ambos casos se forma el triángulo de la forzosa, que es fácil recordar.

CASIMIRES INGLESES

BELWARP — REGISTERED TRADE MARK

CADA CORTE LLEVA LA MARCA DE FABRICA

Toda tela "BELWARP" y "FAVORITA" no es simplemente una tela teñida; es una tela pasada por un proceso, garantizándola contra los efectos de los elementos

SOL — AIRE — MAR

fabricantes. SIR TITUS SALT, BART, SONS & CO. LTD.

SALTAIRE, INGLATERRA

DE VENTA POR SUS EXCLUSIVOS IMPORTADORES

SOBRINOS DE NAZABAL

MURALLA, 70

M.E.C.D. 2016

LA COMISION DE BOXEO DEL ESTADO DE ILLINOIS PUEDE ANULAR EL FALLO DE YANGER

Las opiniones se encuentran divididas respecto a la protesta de Walk Miller

CHICAGO, diciembre 6 (A. P.)—La Comisión Atlética del Estado de Illinois puede aprobar, en la reunión que celebrará mañana por la tarde, la solicitud de anulación del fallo del referée Benny Yanger, dando la decisión a Mickey Walker sobre Tiger Flowers, en el bout celebrado en el Coliseum el viernes por la noche. La solicitud ha sido presentada por Walk Miller, manager de Flowers, al que costó el campeonato mundial de peso mediano el fallo del referée.

Esta noche estaban muy divididas las opiniones sobre las posibilidades de su anulamiento de esa decisión. La impresión de muchos es que la comisión no procederá en esa forma, desechando la petición de Miller y declarando terminado el asunto. Las autoridades legales dicen que la Comisión no tiene atribuciones para casar un fallo del ring, a menos que se presenten pruebas de fraude o "pala". Igualmente sostienen aquellas que no hay ley que permita al manager de un boxeador protestar de esa manera una decisión.

John C. Righeimer, presidente de la Comisión, no ha querido declarar nada hoy, y Paul Prehn, otro de los comisionados, del que se dice que es partidario de la anulación del fallo, se encuentra fuera de Chicago.

BASE BALL EN COLON AGUILA PARK

CARDENAS STRAS vs ESTRELLAS DE COLON

El pasado domingo día 5 se llevó a efecto en Aguila Park la inauguración de la temporada de base ball jugando los teams Cárdenas Stars, de Cárdenas, y las famosas Estrellas de Colón, juego que ganaron los cardenenses por el estrecho margen de 5 carreras por 2. Lanzó la primera bola el Alcalde electo, doctor José Manuel Gutiérrez, amenizando el acto el Sexteto Colombino.

CARDENAS STRAS

	V.	C.	H.	O.	A.	E.
S. Alfaro, ss	5	2	2	6	5	0
A. Cazañas, cf, rf	5	2	3	1	0	0
M. Amaro, 3b	5	0	3	0	1	1
R. Pérez, c	4	0	3	4	3	0
Ch. Guillén, 1b	4	0	0	14	0	1
J. González, lf	5	0	0	0	0	1
J. Rouza, rf	2	0	0	0	0	0
R. O'Farrill, cf	2	1	1	0	0	0
J. Lazcano, p	3	0	0	0	5	0
Total	39	5	13	27	16	3

ESTRELLAS DE COLON

	V.	C.	H.	O.	A.	E.
Leal, ss	4	0	0	2	2	1
C. Sotolongo, lf	4	0	2	2	0	0
J. Puyans, 3b	3	0	0	1	3	2
C. Pedroso, c	4	1	1	9	0	0
J. Lamerán, cf	4	0	1	1	0	0
V. Zayas, 1b	3	0	0	12	0	0
J. Alvarado, p	3	0	0	0	3	0
Manela, 2b	1	0	0	0	0	1
P. Martí, rf	3	0	2	2	0	0
Merenilla, 2b	2	0	0	0	2	0
J. Quesada, x	0	1	0	0	0	0
Totales	31	2	6	27	10	4

x corrió por Sotolongo en el noveno.

Anotación por entradas

Cárdenas Star	100	100	030
E. de Colón	010	000	001

SUMARIO

Two bases: J. Alfaro 1; C. Pedroso 1.—Double plays: H. Amaro a J. Alfaro a J. Guillén 1.—Struck out: Lazcano 4; Alvarado 9.—Base o nball: Lazcano 1; Alvarado 2.—Dead ball: Alvarado 1, a Ch. Guillén.—Wild: Alvarado 1.—Pass ball: C. Pedroso 1.—Umpires: A. Herrera (home) S. Sánchez (bases).—Score: Raúl Solar.

LA MODERNA POESIA HABANA

LITERATURA CASTELLANA

(HISTORICA)

Curso de 60 lecciones, redactadas de acuerdo con el Programa Oficial para los Institutos de segunda enseñanza, por el doctor.

SALVADOR SALAZAR Y ROIG

Catedrático titular por oposición de Historia de la Literatura Española en la Universidad de la Habana.

Ya está a la venta el tomo I, que contiene todo el desarrollo de la Literatura, desde los orígenes, hasta el eTatro del Siglo de Oro.

Obra útil no solo a los estudiantes del Bachillerato, sino a los que deseen tener una relación suscinta del movimiento literario español, y un conocimiento exacto y completo de las mejores obras y los mejores autores.

Forma la obra un tomo en tela, con 280 páginas, esmeradamente impreso. Precio, $3.00.

EN PRENSA

Está en prensa el tomo II de la Literatura castellana, por el doctor Salvador Salazar y oRig, que comprende la historia de la Literatura española, hasta nuestros días, con inclusión de la Literatura cubana, y un Apéndice de Literatura Hispano-Americana.

Aparecerá antes del día último del mes actual.

ALMA CUBANA

Número especial, con motivo del centenario del poeta cubano JOAQUIN LORENZO LUACES. Contiene una selección de poesías líricas, su drama "El mendigo rojo", sus mejores sonetos y los juicios que sobre este poeta han hecho los mejores críticos cubanos y extranjeros.

Tiene magnífica impresión, bellísima cubierta a tres colores, papel cromo y cerca de 200 páginas de texto.

Precio del ejemplar, $2.00.

LA MODERNA POESIA

Pi Margall 135 esquina Bernaza. Apartado 605. Teléfono A-7714. Habana.

PI Y MARGALL Y PLACIDO

TEL. (CENTRO PRIVADO) A-7714 APARTADO, 605

HABANA

TIGER GLOSS ES LA ESTRELLA SUPREMA QUE DEFENDERA LOS COLORES DEL CRIOLLO STABLE

Un Score que Hace Historia en el Base Ball

Recordando otros tiempos pasados del base ball, publicamos a continuación el score del juego celebrado el primero de mayo de 1920 entre los teams de Boston y Brooklyn, el cual terminó con un honroso empate a una carrera, después de 26 innings de lucha.

Este game resultó ser el más largo de la temporada de 1920 en la Liga Nacional, y estableció un record mundial de duración en las Ligas Mayores. El mérito de este juego está en los pitchers Leon Cadore y Joe Oeschger, quienes actuaron en todo el desafío sin dar muestras de debilidad.

Oeschger, sin embargo, pitcheó mejor pelota que su oponente, pues permitió solamente nueve hits, mientras a Cadore le daban 15. Retiró a 15 hombres en sucesión y ponchó a 7. Además, Oeschger dejó en blanco en 21 innigs consecutivos a sus contrarios, rompiendo el record anterior establecido por Artie Nehf.

El Brooklyn anotó su única carrera por base por bolas a Krueger, un fielder's choice y single de Olson; mientras el Boston empató en el sexto, por tribey de Cruise y hit de Bockels.

Véase el score del memorable encuentro:

BROOKLYN

	V.	C.	H.	O.	A.	E.
Olson, 2b	10	0	1	6	9	1
Neis, rf	10	0	1	9	0	0
Johnston, 3b	10	0	2	2	1	0
Wheat, lf	9	0	2	3	0	0
Myers, cf	2	0	1	2	0	0
Hood, cf	6	0	1	8	1	0
Konetchy, 1b	9	0	1	30	1	0
Ward, ss	10	0	0	6	3	1
Krueger, c	2	1	0	4	3	0
Elliot, c	7	0	0	7	3	0
Cadore, p	10	0	0	1	12	0
Totales	85	1	9	78	33	2

BOSTON

	V.	C.	H.	O.	A.	E.
Powell, cf	8	0	1	8	0	0
Pick, 2b	11	0	0	6	10	2
Mann, lf	10	0	2	6	0	0
Cruise, rf	9	1	1	4	0	0
Holke, 1b	10	0	2	42	1	0
Boeckel, 3b	11	0	3	1	7	0
Maranville, ss	10	0	3	1	9	0
O'Neill, c	2	0	0	4	3	0
Gowdy, c	6	0	1	6	0	0
Oeschger, p	9	0	1	0	11	0
xCh'ry	1	0	1	0	0	0
Totales	87	1	15	78	41	2

xBatted for O'Neill in ninth.

Brooklyn: Brook. 0000100000000000000000000-1
Bos. 0000001000000000000000000-1

Two base hits, Oeschger, Maranville. Three base hit, Cruise. Firts base on errors, Brooklyn 1, Boston 1. Left on bases, Boston 17, Brooklyn 11. Stolen bases, Myers, Hood. Sacrifice hits, Powell, O'Neill, Cruise, Hood, Holke, Oeschger. Bases on balls, to Konetchy: Oeschger to Gowdy to Holke to Gowdy. Wild pitch, Oeschger. Time, 3.50. Umpires, McCormick and Hart.

EL VETERANO TRAINER GRAY CURO COMPLETAMENTE AL HIJO DE RUNNYMEDE DE LOS TENDONES

Recomendation, Futuro, Dulce y Sabrosa y Lady Colito son los otros componentes de la cuadra.—Little Blaze ha corrido muy bien este veterano en las pistas de Kentucky y Ohio.—Entre los debutantes ocupa un preferente lugar Wormwold, que es excelente en la milla

Cada excursión que hacemos por el Hipódromo nos deja más convencidos de la gran cantidad de caballos de calidad que se anidan en los bien preparados establos. No sucede como en temporadas anteriores que la llegada de un Marionetto o un Variation eran saludados como acontecimientos capaces de sacudir las bóvedas celestiales. Bowman y Flyn han hecho buena su promesa, para satisfacción de los que deseaban que tornaran los felices tiempos de Herron y Blue Wrak y Billy Barton.

Lindando con la Cuadra Nacional se encuentra el célebre Criollo Stable de los hermanos García Montes, Grau y Soto Izquierdo, que habiendo iniciado en la pasada temporada de verano su actuación como propietarios de pur sangs, obtuvieron un clamoroso éxito con el muy consistente Recomendation y el ejemplar presidencial Futuro.

Desde la primer temporada eran Jorge y Oscar García Montes fanáticos de primera fila, frecuentando el último hasta las pistas europeas y americanas en sus frecuentes viajes al extranjero, pero no fué hasta recientemente que, picados por la víbora de la fiebre hípica, se lanzaron por la senda de las adquisiciones hípicas, siendo Tiger Gloss el de más renombre y valor entre ellas.

"MAGNIFICA CURA"

Este alazán potro llegó con los tendones averiados a la Habana, por lo cual, con muy buen juicio, se desistió de correrlo durante el verano, dedicándose en cambio el viejo trainer inglés J. A. Grey a curarle las mataduras, debiendo publicar aquí que ha obtenido un éxito completo, hasta el extremo de que actualmente no parece el hijo de Runnymede jamás haber estado enfermo de los tendones. Con buenas carnes y respirando salud por su satinada piel, Tiger Gloss por su record comó "two year old" ha de resultar uno de los mejores ejemplares alojados en la pista, pudiendo tenérselas tiezas con el grupo de Handicap en las carreras de sprint que, por antecedentes de familia, deben ser su especialidad.

Recommendation, fanguero de primera calidad y caballo fuerte que resiste perfectamente los rigores del entrenamiento durante una larga temporada, se halla en perfectas condiciones físicas después de recibir unas ligeras lesiones a consecuencia del ciclón.

Futuro está bien preparado, y es muy posible que desde el primer día dé comienzo a la serie de victorias que está destinado a alcanzar durante el curso de la temporada de invierno.

"DULCE Y SABROSA"

En cuanto al sexo femenino, el establo Criollo se encuentra representado por Dulce y Sabrosa, la muy veloz y menuda potranquita, y por Lady Colito, que ocupa la plaza de modesto ganapan de la cuadra. Dulce y Sabrosa, es un cuban bred, producto del "haras" de Eugenio Alvarez, que en su única salida del verano, compitiendo contra ejemplares de edad madura, mostró tremenda velocidad inicial, heredada indudablemente de su padre Happy Go Lucky. Refiriéndonos a otros elementos de combate aún no citados por mí en crónicas anteriores, daré los nombres de Lady Newtown, Wise Bili y Gloom, de los cuales únicamente la primera tiene probabilidades de cobrar.

El veterano fanguero Rapid Day es el núcleo en cuyo derredor se acumulan Brinkley, Rancho y Rambler, entrenados todos por Harry Van Ruy; estando bajo el cuidado de J. J. Feeney el quinteto formado por Polly Leighton, Bramton, Dr. Mayer, Vallette y Laughing Lass.

"HIJOS DE SETH"

Meddling Seth es una nueva representación de la familia de Seth que viene a mostrar aquí su velocidad y afición a correr en pista blanda. De idéntica cuadra son Verbena, Garish y Wild Deuce que entrena F. H. Mc Donald.

Mr. Ogden, cuyo entusiasmo lo impulsó a llevar sus caballos y los de Mr. Friedlein por todas las pistas de Ohio, hasta terminar su faena veraniega en Lexington, trae diez pur sangs. Figura en este establo Cuban Flag, Mons Meg, Colonel Zinthon, Karsten, Captain Kinnarney, Sunborn, Elword K y dos yearlings nacidos en el país, siendo uno de ellos producto del cruce democrático de Little Cuban con Phoebe. Miss Innocence es posible que no corra.

Dry Nation y Rimple son miembros indiscutibles de la plebe; mientras que Mr. Leonard ha suplido la pérdida de Dusk adquiriendo a First Edition, que es una excelente potranca en las distancias largas y Tenacity; conservando de su propiedad a Vulgate.

"MAS DEBUTANTES"

Alice Atkin, Wills Wells, Madden Music y Survisor son debutantes cuya forma tratarán de descifrar Gustavito López Muñoz y Manolo el antiguo Pa'arero. Carrie Belle, The Girl in Red y una potranca de un año hija de Durbar, son los componentes del conjunto de Weant. El viejo paralítico Kennedy nos trae a Bachelor's Error, Clinging Vine, Ascetic y el ya muy penco de Bounce.

También podemos citar entre los que correrán en Oriental Park por primera vez a Ted, Night Express y Lime Rock.

Persistiendo en la busqueda, pudimos dar con la cuadra numerosa de Johnny Paul, que ha conservado a J. G. Bickel y Shindy, reclamó a la veloz Levulose y al conocido Little Blaze y trae como debutantes a Stay On, Bitsy Bee, Sea Hawk II, Miss Mischief y a dos potros de un año. Little Blaze ha corrido muy bien en las distancias largas este verano y hará aquí soberbio papel, lo mismo que Levulose, la potranca criolla criada por el Rosario Stable que tan popular se hizo por su consistencia el año pasado.

El ñato Brosius conserva a Royal Spring y Blue Streak, los connotados fangueros.

"LOS METROPOLITANOS"

Frank Coleman ha traído un sexteto, que no es precisamente el de Florodora, de las pistas metropolitanas, siendo sus componentes Great Hopes, Sun Sight, Cork Elm, Toggery Bay, Jonathan y Lady Slipper, estando todos bien capacitados para triunfar en estos lares.

Debemos citar también a Henry S y Peace Pal que entrena T. Wilson, haciendo mención del veterano George Ridge con Brush Boy y May Roma.

End Man y Mahaley, que tanta velocidad desarrollan aquí, y el fanguero Delbimar, componen el establo de J. M. Palmer.

Y para terminar, la orden del día, mencionaré cinco caballos de calidad que se nombran Wormwold, Papá Blinks, Devastation, Confidante y Brier Hill, que son cinco razones más por las cuales deben estar mirando melancólicamente la luna los que pensaban cobrar premios de invierno importando caballos calibre temporada invernal de 1923-24.

SALVATOR.

TOÑITO CASUSO PUEDE CONSIDERARSE COMO EL HEROE MAXIMO DE LA VICTORIA OBTENIDA POR EL VEDADO TENNIS CLUB

La crítica en general predijo el fracaso del conjunto vedadista, observando que Toñito era el único pitcher de calibre que tenían en su line up. Pero, una vez más, la experiencia se impuso.

Los Marqueses del Vedado Tennis Club son ya, champions amateurs de base ball en Cuba. La derrota sufrida por la novena de la Policía y la ausencia de los Bolshevikis del Loma Tennis, que hicieron posible una victoria forfeited para los Marqueses, fueron suficientes para que el team que con tanto acierto dirige el veterano Rafael Almenda, cargara con la championabilidad de 1926.

Este triunfo de la novena vedadista, que es más que merecido, pues no contando el team con grandes estrellas del diamante, ha tenido que valerse de la disciplina, amor a la bandera y del entusiasmo que despliegan sus atletas en todos los momentos, para poder mantenerse en la primera división desde el principio de la contienda hasta el final.

Toñito Casuso, ese glorioso veterano, que ha resultado este año para el prodio vedadista lo que el no menos glórioso Grover Alexander para los Cardenales de San Luis, ha sido, sin ningún género de dudas, el verdadero héroe de la empresa realizada.

Falto el team de pitchers y necesitado de enfrentarse con novenas como los Caribes, la Policía, el Fortuna y el Atlético, que se consideraban integradas por grandes bateadores, la crítica en general predijo la derrota de los Marqueses, alegando que Toñito sería incapaz de resistir el fuego enemigo, en el curso de una temporada tan larga como la que se iba a librar; pero "el maestro", con gran sorpresa de todos, resistió perfectamente la acometida y hoy puede sentirse satisfecho de haber sido él una de las columnas más firmes del triunfo.

Cuando el Vedado inició la temporada y anunció que sólo contaba con Toñito Casuso para ganar por segunda vez consecutiva la championabilidad del base ball amateur, muchos rieron de la ocurrencia y señalaron al team de Calzada y 12 para un puesto de la segunda división. La ausencia del veloz Raúl del Monte para un puesto en el line up, contribuyó en mucho a que todos dudaran de las probabilidades de éxito de Toñito, pero, una vez más, la experiencia se impuso a la juventud, y el mismo hombre que nadie consideraba, ha sido precisamente quien ha ganado el campeonato para la tribu que defiende el pabellón azul de Calzada y 12.

Pecaríamos de injustos si excluyéramos de la lista de héroes al veterano de cien guerras, Ramirito Seglie, quien propio ya para ocupar un puesto en el grupo de los que fueron, no tuvo inconveniente alguno en vestir nuevamente el uniforme basebolero del Vedado, para contribuir con su labor a que las esperanzas del popular Almeida tuvieran el resultado apetecido.

Siempre que hizo falta un hit para decidir un desafío, allí estaba Ramirito Seglie para producirlo. Su corrido de bases—algo verdaderamente extraordinario — ha sido una sensación dentro de la temporada y puede decirse que él es el único jugador que ha llenado de espanto a los catchers, cuando por cualquier accidente del juego ha entrado en relaciones con la inicial.

Junto a Ramirito, pueden colocarse los veteranos Gallardo, Gómez Calvo y Calvito, que sin ser candidatos al grupo de las reliquias, tienen el tiempo suficiente en el deporte para considerarse como verdaderos veteranos.

A esta sangre "vieja" que ya nadie consideraba, se le unió la ligereza y entusiasmo de los pinos nuevos, formados por los hermanos Consuegra, Alfonsito, y otros más, que contribuyeron en todos los momentos a que el sueño de los buenos vedadistas fuera una risueña realidad.

Jorge Consuegra, desde el back stop, cumplió satisfactoriamente su cometido. Trabajó con verdadero esmero a todos los hitters enemigos y ayudó con mucho entusiasmo a Toñito Casuso, a fin de que éste resultara un héroe máximo en el triunfo de la bandera vedadista.

Su hermano, a quien todos conocen vulgarmente por "Palito", se destapó en el campo corto y resultó junto con Alfonso y Gallardo una temible combinación desde donde se estrellaron más de una vez, los batting rallies de teams enemigos.

Gali.

Liga General de Base Ball Profesional

ESTADO DE LOS CLUBS

	H.	C.	Ci.	A.	G.	E.	Ave.
Habana	x	3	3	5	11	0	550
Cuba	3	x	1	2	6	1	500
Cienfuegos	2	1	x	3	6	1	500
Almendares	4	2	2	x	8	0	444
Perdidos	9	6	6	10			

RECORD DE LOS PITCHERS

	J.	C.	G.	P.	Ave.
Flournol, Cu.	2	2	2	0	1000
H. Pedemonte, A.	4	1	2	0	1000
J. Mirabal, Cu.	2	1	2	0	1000
M. Dihigo, H.	2	1	2	0	1000
C. Alvarez, A.	2	1	1	0	1000
Medina, Cie.	4	0	1	0	1000
J. Olmo, H.	2	1	1	0	1000
Streeter, H.	4	3	3	1	750
Greer, H., A., Cu.	8	4	4	2	667
Rosel, Cie.	5	4	2	2	500
L. Boada, A.	8	3	2	2	500
M. García, A.	5	3	2	2	500
Abreu, Cie.	3	1	1	1	500
R. Alvarez, H.	10	4	2	3	400
Díaz, Cie.	4	1	1	2	333
McClure, N., C., Cie	8	4	2	5	286
P. Dibut, H.	6	1	1	3	250
Gascón, Cie.	3	0	0	1	000
J. Azcuy, Cu.	2	0	0	1	000
A. Palma, A.	1	0	0	1	000
Humphrey, A.	1	0	0	1	000
J. Hernández, A.	3	0	0	2	000
Gisentaner, A.	2	0	0	2	000

BATTING INDIVIDUAL

	V.	C.	H.	R.	Ave.
M. Cueto, H. Cu.	70	11	33	0	471
M. Funes, Cu.	28	3	13	0	464
M. Dihigo, Cu. H.	54	16	24	5	444
R. Herrera, H.	57	13	22	2	386
R. Alonso, A.	22	3	8	2	364
J. Rojo, H.	77	12	27	4	351
M. A. González, H.	57	6	19	1	333
P. Dibut, H.	12	0	4	0	333
A. Marsans, A.	53	5	17	2	321
C. López, A.	32	6	10	7	313
J. Terán, Cu.	36	3	11	1	306
M. García, A.	20	2	6	0	300
R. Campos, H.	27	7	8	2	296
J. Calvo, A.	24	2	7	1	292
J. Gutiérrez, H.	67	8	19	2	284
Chano García, H.	43	3	11	1	256
M. Peré, Cu.	12	1	3	0	250
V. Dreke, A.	73	7	18	3	247
L. Brown, A.	54	5	13	1	241
A. Parpetti, Cu.	26	3	6	0	231
C. Etchegoyen, Cu.	27	3	6	0	222
R. Torres, H.	23	2	5	0	217
J. López, A.	38	8	8	0	211
M. Gámiz, H. Cu.	48	2	10	0	208
M. Salvat, A.	56	8	11	1	196
J. Montano, Cu.	16	2	3	0	188
Greer, H., A., Cu.	33	4	6	0	182
L. Boada, A.	17	0	3	0	176
M. Solís, A.	36	1	6	0	167
O. Estrada, H.	82	4	13	4	159
J. Hernández, A.	51	8	8	2	157
A. Abreu, Cu.	17	3	2	0	118
Correa, Cu.	31	0	3	0	097
R. Alvarez, H.	12	1	1	0	083
McClure, H., Cu.	16	0	0	0	000

Hilario FRANQUIZ,
Compilador Oficial.

Diciembre 7 de 1926.

Liga Nacional de Amateurs

ESTADO DE LOS CLUBS

	V.	P.	Y.	U.	At.	Fo.	Fe.	L.	G.	E.	Ave
Vedado	N	3	2	2	e-1	2	4	4	18	1	750
Policía	1	A	2	3	1	3	3	2	15	0	600
Habana Y. Club	2	2	C	1	1-e	3	4	1	14	1	583
Universidad	1	1	2	I	3	3	e-1	3	14	1	583
Atlético de Cuba	1-e	2	1-e	1	O	1-e	2	3	11	3	500
Fortuna	1	0	1	1	2-e	N	2	3	10	1	417
Ferroviario	0	1	0	e-1	2	1	A	3	8	1	333
Loma T. Club	0	1	2	1	1	1	0	L	6	0	240
Perdidos	6	10	10	10	11	14	16	19			

BATTING DE LOS CLUBS

	V.	C.	H.	R.	Ave
Policía	832	174	262	45	315
Universidad	814	141	231	36	283
Vedado Tennis Club	798	172	225	56	282
Habana Yacht Club	288	138	225	39	273
Fortuna	779	127	210	29	269
Loma Tennis Club	728	89	186	37	255
Atlético de Cuba	749	103	187	42	249
Ferroviario	782	105	189	31	242

FIELDING DE LOS CLUBS

	O.	A.	E.	Ave
Universidad	621	298	52	946
Policía	645	344	62	941
Atlético de Cuba	612	284	62	935
Vedado Tennis Club	627	311	57	933
Fortuna	609	355	90	931
Ferroviario	636	328	74	930
Habana Yacht Club	652	322	79	925
Loma Tennis Club	588	282	93	903

RECORDS DE LOS PITCHERS

	J.	C.	G.	P.	Ave
A. M. Nieto, Atlético de Cuba	6	2	2	0	1000
H. Rocamora, Vedado Tennis Club	4	1	2	0	1000
O. González, Atlético de Cuba	3	0	1	0	1000
A. Casuso, Vedado Tennis Club	22	20	15	5	750
J. Guasch, Universidad	16	3	8	3	727
S. O'Farrill, Habana Yacht Club	24	16	12	6	667
I. Ruiz, Policía	14	3	8	4	667
J. Olmo, Ferroviaria	10	5	6	3	667
O. Agüero, Fortuna	10	3	2	1	667
T. Minguillón, Policía	6	2	2	1	667
J. Margraner, Ferroviario	6	1	2	1	667
P. Ruiz, Atlético de Cuba	16	6	5	3	625
B. Rodríguez, Policía	18	7	5	4	556
J. F. Córdoba	7	2	2	2	500
A. Pequeño, Universidad	9	1	2	2	500
J. L. González, Loma Tennis Club	2	1	1	1	500
F. Vázquez, Fortuna	3	0	1	1	500
S. Ruiz Fortuna	16	8	6	8	429
R. Córdoba, Universidad	7	4	2	3	400
C. Deschapelles, Habana Yacht Club	8	1	2	3	400
P. Palmero, Loma Tenis Club	11	5	3	5	375
R. Hernández, Loma Tennis Club	5	2	1	2	333
A. Raga, Fortuna	3	1	1	2	333
J. Lorenzo, Atlético de Cuba	11	3	2	5	286
B. Becker, Atlético de Cuba	4	1	1	3	250
A. Navarro, Loma Tennis Club	1	1	0	1	000
Collado, Ferroviario	1	1	0	1	000
J. Prieto, Fortuna	3	0	0	1	000
J. Deschapelles, Habana Yacht Club	3	0	0	1	000
J. Ravena, Vedado Tennis Club	2	0	0	1	000
E. Alvarez, Ferroviario	2	0	0	1	000
A. Rodríguez, Ferroviario	2	0	0	1	000
M. Domínguez, Policía	1	0	0	1	000
A. Reyes, Ferroviario	1	0	0	1	000
H. Toledo, Ferroviario	1	0	0	1	000
F. Fraga, Loma Tennis Club	2	0	0	1	000
A. Casa, Ferroviario	4	3	0	3	000
A. Casa, Ferroviario	4	3	0	3	000
R. Gómez, Ferroviario	10	2	0	5	000

HILARIO FRANQUIZ,
Compilador Oficial.

Diciembre 6 de 1926.

WILLIE HOPPE RECUPERO TODO EL TERRENO PERDIDO EN EL BLOCK NOCTURNO DE LOS 18.2

Matsuyama, el campeón junior, llevó la delantera por la tarde 300x199

NUEVA YORK, dic. 6.—Jugando el mejor billar de su carrera artística en los Estados Unidos, Kinrey Matsuyama, el pequeño jugador japonés venció a Willie Hoppe, antiguo campeón, por un score de 300 x 199 en el bloque inicial de su encuentro a 3,600 tantos, juego de 18.2, en la Academia Strand esta tarde. Matsuyama que mantiene en su poder el título junior, terminó con un average de 60, dado que completó sus 300 tantos en cinco entradas.

Hoppe también lució bastante bien, pese al hecho de ser este su primer juego de "balkline 18.2" que efectúa en muchos meses. El antiguo mantenedor del título estuvo trabajando en variedades durante el verano, y entonces celebró varios matches de caramboias por tres bandas; uno de ellos contra el veterano Alfredo de Oro, y el segundo contra Gus Copulos, el Griego de Detroit.

Hoppe estaba muy ansioso de retirarse de su encuentro con Copulos, a fin de tener tiempo para practicar y pulir su juego de 18.2, dado que ha de batirse el próximo mes con Eric Hagenlacher, el célebre jugador alemán. Copulos insistió, sin embargo, en que Hoppe efectuara el match.

El veterano Willie mostró claramente su falta de práctica en el juego de balkline, dado que no se anotó un solo tanto en las dos primeras entradas, fallando dos reuniones faciles. En el tercer inning recuperó su antiguo dominio y se anotó una tacada de 96 tantos. Después agregó 9 y por último 94, terminando la jornada con un average de 39 4-5.

Matsuyama, que recientemente retuvo el título junior en Filadelfia, estaba en su mejor forma, haciendo una tacada de 119, trabajando las reuniones con magnífico tacto. Tres tantos solamente agregó a su score en la segunda entrada, pero esta tacada fué seguida por una de 125. El pequeño japonés realizó varios tiros de massé y de fantasía ejecutadas con gran precisión. Terminó el bloque de la tarde con una tacada no terminada de 42.

NUEVA YORK, dic. 6.—Willie Hoppe, después de perder el primer bloque de su match a 3.600 tantos con Kinrey Matsuyama, volvió por sus fueros por la noche con una asombrosa exhibición de maestría que le permitió borrar la ventaja de su contrario y terminar el segundo bloque con una ventaja de 108 tantos.

A LOS BOXERS AMATEURS

RETA EL PESO PLUMA SERAFIN MONS

El joven Serafín Mons, de 125 libras de peso, y que se dice discípulo del veterano glorioso de nuestro boxeo, Lalo Domínguez, nos pide que por este medio retemos en su nombre a los amateurs de su peso que encontrándose inscritos en el Club Cubano de Boxeo Amateur quieran contender con él en el ring de la Arena Colón. Agrega el retador, que se encuentra con etamina suficiente para "acabarles el cuento" a cuantos de su peso se hallan en la actualidad peleando en el mencionado campeonato.

No hay cigarrillo que siquiera se parezca al Camel

El Camel es enteramente distinto a cualquier otro cigarrillo . . . Es más que un cigarrillo . . . Un Camel encendido es la realización del sueño dorado del fumador—lo que más se aproxima a la verdadera perfección en el gusto que se haya visto en este viejo mundo.

La popularidad del Camel no tiene igual. Las ventas del Camel exceden con mucho a las de cualquier otro cigarrillo. Pedir "Camels" es pedir los cigarrillos más populares del mundo. Y encender un Camel es gustar lo mejor.

A una justa razón se deben la fama y la popularidad del Camel. *Su Calidad.* Los cigarrillos Camel llevan sólo los tabacos turcos y americanos más escogidos que se pueden obtener . . . mezclados para lograr gusto y fragancia sin igual.

Si quiere Ud. saber a que grado de dulzura y suavidad puede llegar un cigarrillo, hágase el obsequio de comprarse una cajetilla de cigarrillos Camel. Cuando sepa lo que esto quiere decir, esta frase será como una música divina . . . "*¡Fume Ud. un Camel!*"

©1926 49-MJ

R.J. REYNOLDS TOBACCO COMPANY, WINSTON-SALEM, N.C., E.U.A.

¡¡NO!! DOLOR · 5 cts. — NYRIPSA, PASTILLAS — ó KAFENYRIPSA — SARRÁ · BUENAS FARMACIAS

ELIXIR-ESTOMACAL — LIXIGESTIVO · $1.00 — SARRÁ — BUENAS FARMACIAS

M.E.C.D. 2016

SOCIEDADES ESPAÑOLAS

Asociación de Dependientes

DIRECTORIO DE LA CANDIDATURA CASTELEIRO-BLANCO HERRERA.

Este Comité Ejecutivo no cumpliría con el deber ineludible que impone a todo organismo en el cual se deposita la confianza y goza de poderes otorgados por personas nobles, incapaces en ningún momento de quebrantar la palabra empeñada, si no expusiera públicamente el resultado de la labor que en silencio ha venido desarrollando, a fin de evitar la lucha electoral en los comicios que se avecinan en nuestra Asociación de Dependientes del Comercio de la Habana; lucha que cuando no se inspira en elevados pensamientos de cariño y de sincero afecto hacia la Asociación, trae consigo la división y el encono entre los asociados y que en nada favorece los sagrados intereses de la colectividad; intereses que deben colocarse por encima de toda pasión y de todo egoísmo personal, acarreando por el contrario serios perjuicios en el orden social, que nosotros, a todo trance hemos querido evitar; pero que la malévola intransigencia de determinados elementos por una parte, y por la otra los egoísmos y ambiciones personales de personas poco capacitadas para regir por más tiempo los destinos de la Asociación, han hecho fracasar todo intento de cordialidad, de cordura, de paz y de compañerismo que hemos tratado de realizar.

Se han celebrado diversas reuniones entre los elementos representativos de las tres candidaturas que habrán de luchar en las próximas elecciones; y, sensible, más aún, doloroso es confesarlo, que siempre se ha tropezado con la encubierta negativa por parte de los elementos que representan la candidatura Rentería-Jurado Cubas, haciendo de todo punto imposible una solución armónica que viniera a compaginar los intereses de las diferentes candidaturas; pero, hay que decirlo: esa negativa no abiertamente declarada pero sí demostrada de un modo perceptible en las reuniones referidas, fué categórica y absolutamente definida en la última reunión celebrada en la noche de ayer, por medio de la afirmación clara y concreta, de que "no habría más presidente que Enrique Rentería", quedando desde ese momento, destruídas y completamente rotas las relaciones de paz, de armonía, de cordialidad y de amor a la institución que se habían iniciado por los representantes de la candidatura Mestre-Otero, con nuestro beneplácito y simpatía, quienes se hallaron, al igual que nosotros, siempre dispuestos a un armónico arreglo entre las partes contendientes. Esta actitud levantada y hermosa de dichos compañeros, los coloca entre nosotros en abierta posición de amistad y simpatía.

Desde el momento en que quedaron deslindados los campos y consecuentemente abiertos los caminos de la lucha, previo acuerdo adoptado por unanimidad y entre atronadores aplausos de la asamblea, después de conocido por los asambleístas el fracaso de las gestiones realizadas por este comité, fracaso únicamente debido a la intransigencia del señor Enrique Rentería, ha quedado la asamblea constituída en sesión permanente, comenzando con entusiasmo, con fe y toda abnegación, la campaña electoral en favor de la candidatura Casteleiro-Blanco Herrera, que habremos de defender con ahínco y con tesón, candidatura que indudablemente goza de las simpatías de la mayor parte de los socios de nuestro Centro, y que es, indiscutiblemente, bandera de triunfo, tanto por la verdadera e innegable representación social y reconocido amor a la Asociación de las dos figuras que la encabezan, cuanto por la ejecutoria social, los entusiasmos, los arrestos y el acendrado cariño hacia el Centro de Dependientes que poseen y han demostrado en todo momento, el resto de los dignos elementos que la integran.

Asociados: Vamos a la lucha; pero a una lucha de compañeros, de hombres conscientes, de asociados dignos que están siempre dispuestos a mantener muy en alto el altruísta y humanitario pabellón de nuestra amada casa, que es la de todos los asociados.

M. Fariñas; C. A. Fernández

HIJOS DEL AYUNTAMIENTO DE CASTROVERDE

En Junta Directiva se tomaron los siguientes acuerdos:

Fué aprobada el acta anterior.

Se aprobó el balance de Tesorería.

Se le dió lectura a una carta del señor Manuel Cordeiro, en la que muestra su agradecimiento por el cargo que le designó esta Sociedad de Delegado de la misma en Castroverde.

Presentó la Comisión Electoral la Candidatura Oficial para las próximas elecciones, que se celebrarán el día 14 del corriente mes, en la cual figuran los señores:

Presidente: José A. González.
Vice: Ricardo Fernández Vega.
Secretario: Juan Dorado.
Vice: Clemente Cordeiro.
Tesorero: Ramiro Fernández Villamil.
Vice: Jacobo Nogueira.
Vocales: José Rodríguez González; Baldomero Veiga; José R. Gómez; Salustiano Nogueira; Manuel Dorado; José Otero; José R. Carballedo; Ramón Fernández; José Pérez; Victoriano González; José González Freire; Manuel Santiso Tasorras.
Suplentes: José Cordeiro; Bernardo Fernández; José Nogueira; Constantino Carballedo; Ramiro Veiga López; Manuel Rodríguez; y Gustavo Couso.

En estos días se espera sea presentada otra Candidatura la que enseguida daremos a conocer.

Fué comisionado el señor José R. Gómez, para que lleve a cabo el hacer una lista de todos los asociados con los pueblos a que pertenecen para que éstas sean enviadas a todas las parroquias de Castroverde.

A las 11 p. m. se dió por terminada la Junta.

QUINTA DE SALUD "LA BALEAR"

Movimiento de enfermos habido en la Quinta "La Balear" el día 5 de diciembre de 1926:

Entradas: María Aragonés Linares; María D. Pomar Forteza; Ayelina Coejo Otero; Asunción González zOjea; Emilia Fernández López; Rosa Méndez Muiña; Balbina Sierra Varela.

Salidas: Julia Torres Carabaño; Margarita Barceló Rabasa; Consuelo Casaiz Costa; Inocencia Rubiera López; Francisca Capó Márquez; Benita Alvarez Basallo; Rita Ruiz Fresneda; América A. Méndez de Busto; Valentín Sins Rivero; Carmen Jiménez Zambrana; Clara Fresno Caso; Josefa Méndez de García y Dolores Fraga.

LA CASA A ERNESTO LOPEZ

LAS "IES" DEBAJO DE LOS PUNTOS

Estimado compañero:

Ruégole la inserción de la adjunta aclaración, en la que, seguramente, estará de acuerdo conmigo.

Muy atentamente, su amigo y compañero,

José Ma. Sánchez.

Según nota publicada en la sección española de "El Mundo" del día 3 del actual, referente a los acuerdos tomados por la prestigiosa sociedad La Unión de Villaviciosa, Colunga y Caravia; hay una proposición del señor José Aixalá, que se refiere al regalo de una casa al señor Ernesto López, dignísimo gobernador interino de la provincia, costeada que debe ser por las sociedades regionales, en lógica demostración de gratitud a los valiosísimos servicios que tan digno funcionario les viene prestando desde que ocupó la secretaría de dicho organismo.

Plausible y digno de todo apoyo es el propósito del señor Aixalá, quien merece mi parabién; pero bueno es aclarar que el señor Aixalá no es más que un noble y digno alentador de la "ideica" lanzada hace más de un año por el compañero Martín Pizarro (hoy excelentísimo señor Pizarro, por sus innumerables méritos), a la cual he tenido la satisfacción de sumarme desde la crónica que en aquella fecha redactaba. También es cierto, según consta en su boletín de la Asamblea de Apoderados, que, recogiendo la "ideica" del excelentísimo Pizarro, se ha tratado del particular en una asamblea del Centro Gallego, como en una sesión del Comité de Sociedades Españolas y otras entidades más.

No debe desmayar el señor Aixalá en su noble empeño, aunque le discuta la originalidad de la "idea"; pues si a ella me sumé con mil amores cuando el veterano entonces de "La Lucha" la inició, me sumaré ahora con no menos entusiasmos, o más aún, porque entonces no tenía el honor de conocer personalmente al señor Ernesto López, y hoy, a más de tener esa satisfacción, conozco mejor su obra altruísta, de la que nos acaba de dar una valiosísima prueba.

¡Caigan las fes debajo de sus puntos, que es más cómodo que elevar los puntos sobre las fes; y manos a la obra. Pizarro y Aixalá, iniciador y alentador, se darán las manos en pos del éxito para el que han de contar con el apoyo de toda la colonia!

¿Estamos de acuerdo? ¡Cuenten, entonces, conmigo!

J. M. S.

PROXIMO BAILE EN EL ATLETICO DEL CARMEN

Para el próximo día dieciocho de los corrientes, sábado, tendrá efecto en la culta sociedad Club Atlético de Carmen, sita en Tenerife número 56, una gran fiesta bailable, que estará amenizada por una reputada orquesta.

La fiesta se celebrará por la noche y para ella existe un gran entusiasmo por parte de los asiduos concurrentes a dicha sociedad y también por nuevos elementos que han engrosado recientemente su lista de socios.

Quedará, a no dudar, la fiesta, como todas, grandiosa.

SOCIEDAD DEL PILAR

Celebrará el próximo domingo 12, a las 12 y media, un almuerzo íntimo con objeto de entregar a los triunfadores del campeonato de Hand Ball sus premios.

Esa tos que le está robando su descanso

Esas toses que no le dejan dormir bien, desaparecen prontamente con este eficaz remedio casero. También es ideal para los niños.

Agotándole su vitalidad, impidiendo que el sueño le proporcione el descanso reparador necesario . . . Quítesela de una vez, antes de que sea tal vez imposible librarse de ella.

Para toda irritación bronquial, de la garganta o pulmones, recurra a la Miel de Alquitrán de Pino del Dr. Bell, que es un calmante inmediato para la irritación, afloja las flemas, fortalece los órganos respiratorios y hace desaparecer la tos en breve tiempo. Es un sabroso jarabe, inofensivo y eficaz, para niños y adultos. No espere a que la tos se haga crónica. Tome en seguida la

Miel de Alquitrán de Pino del Dr. Bell

FIJESE EN LA CAMPANA

LOS BALUARTES QUE CONSTITUYO AYER LA UNION GALLEGA

Los amplios salones de Miramar Garden, situados en Paseo de Martí y San Lázaro, fueron ayer testigos del desbordante entusiasmo que reina entre la colonia gallega por el triunfo de la candidatura que este partido presentará en las próximas elecciones.

La numerosa concurrencia que se agolpó fuera de la valla, por estar completamente ocupado el interior del mencionado local, mantuvo congestionado el tráfico durante las primeras horas de la noche. Era que "Unión Gallega" constituía allí su Comité del Barrio de La Punta y Colón, y reinaba inusitada ansiedad por escuchar a los brillantes oradores que tomaron parte en tan grandioso acto. Sería injusto callar que el número de concurrentes se aproximaba a la cifra de tres mil.

Mucho antes de comenzar el acto se hallaban ya repletos de gente los salones de tan espléndido local. Al hacer su presencia en él los señores Bargueiras, Bahamonde y Pérez Cabo, una nutrida salva de aplausos, que se prolongó cerca de un cuarto de hora, acalló el ruido que reina a esas horas en esa parte del Malecón, siendo demostración palpable de las simpatías que los referidos señores cuentan en el Centro Gallego, por cuyos socios estaba compuesta la concurrencia.

Al levantarse el señor Manuel Campos, presidente de la Sección de Propaganda del partido, volvió a sentirse el clamor de las palmas, teniendo que esperar breve rato para poder pronunciar las cortas, pero elocuentísimas palabras con que hizo la apertura, dando seguidamente posesión a los señores que más abajo mencionamos, quienes fueron también ovacionados delirantemente.

Tomaron parte en este acto los oradores siguientes: Francisco Carracedo, Manuel Puente Vilar, Fausto Prado, Jesús Pérez Cabo, Erundino Bergueiro, Jesús Díz Lois y el caudillo inmaculado señor Bargueiras.

La importancia de sus discursos merece que nos ocupemos particularmente de cada uno de ellos, lo que por falta de tiempo nos vemos obligados a dejar para mañana.

Los señores que constituían la mesa eran los siguientes:

Y los delegados del Comité:

Presidentes de honor: Manuel Pereira Rolandelli; Manuel Bahamonde; Manuel Negreira; José Bargueiras y Jesús Pérez Cabo.

Presidente: José González. Primer vice: José Cora. Segundo vice: Isidro González. Secretario de actas: Casimiro Pérez. Vicesecretario de actas: Ramón Pereira. Secretario de correspondencia: Enrique Cao. Vicesecretario de correspondencia: José López. Tesorero: Jesús Carballeira. Vicetesorero: Manuel González. Directores Políticos: José García González; José Justo Martínez.

Delegados: Graciano García; Eustasio Burguet; Ignacio Vázquez; José Fernández; Adolfo Díaz Vázquez; Auguto Ulloa; David Alvarado; Angel Calaza; Manuel Pereira; José Rodríguez Méndez; Pedro Rodríguez; José González; Manuel F. Mariño; Enrique Meira; Francisco González; Manuel González; Daniel Merro; José Rodríguez Cabo; Rosendo Vila; Manuel Pereira; José García Vázquez; Arturo Carballo; José Pérez Mazorra; Cándido Pallarés; Pedro Fernández, Manuel Rivera; Manuel Cons; José Ladra; Vicente Pérez Pérez; Celestino Vázquez Prado; Antonio L. Pita; Manuel Díaz; José Santiso Pazos; Severino Veiras; Benigno Pérez Pérez; Joaquín Fernández; Reinaldo González; Victorian oVázquez Pérez; José Naseiro; Manuel Castro; Manuel González García; Francisco Figueroa; José López; Luis Vázquez; José Paz; Manuel Eiros; Casimiro Pérez Alonso; José Rivera; Salvador Novoa; Amador Ruiz; Antonio Añel; José Díaz Corral; Manuel Parada Fernández; Manuel Diéguez Fernández; Juan García; Waldo Gómez; Daniel González; Manuel López Gato; Pedro Miragaya; Leopoldo Pérez Gil; Luis Morado; Constantino López; Manuel Santiso; Camilo Somoza; José Castro; Manuel González Nieves; Fausto Prado Rodríguez; Manuel González; Ezequiel López; Antonio García Calvo; Manuel Gómez Ucha y Pedro Vila.

LA MATINEE VALENCIANA EN MEDINA

Continúan los preparativos de la original matinee bailable que ha de llevarse a efecto el día 26 del corriente mes en los poéticos y espaciosos salones de Medina, situados en G y 21, Vedado.

Para esta fiesta se encuentra trabajando gran número de damitas muy conocidas en nuestras sociedades.

Las señoritas que asistan a esta original fiesta serán obsequiadas con finos regalos, por lo cual no dudamos que esta tarde valenciana se verá colmada con la presencia de muchas figulinas.

El afamado Jazz Band, del conocido profesor A. Rivera, será el encargado de ejecutar los bailables más en boga, entre ellos los últimos fox y chárleston, llegados de los Estados Unidos, no faltando el rico son, que estará a cargo del renombrado sexteto "Boloña".

Sin dejar ningún detalle seguiré reseñando en mis próximas crónicas, de esta simpática fiesta, la que ha despertado gran entusiasmo entre el elemento bailador.

Para cualquier informe relacionado con esta fiesta pregunten en la Secretaría de Medina o al teléfono U-3253.

No se deje incomodar por impurezas feas

¿Culpa Ud. un mal cutis por su falta de pupularidad, recreación y exito? El Ungüento Resinol no hace milagros, pero si aclara, refresca y hace mas atractivo al cutis rojo, áspero y engranujado. Obtenga un tarro en su farmacia hoy—úselo con regularidad por unos cuantos días—y note la mejoría en su cutis.

Resinol

EL COMITE DE AYESTERAN

"La Gaita Gallega, no la puede tocar ningún hombre que no tenga los pulmones de don Jesús Ma. Bouza". Un Galego enxebre.

Así lo demuestra el entusiasmo social manifestado en la constitución del comité de Ayesterán, del que es uno de los organizadores el popularísimo señor Torres, y el presidente, el caballeroso Antoñico Méndez.

Menciones de justo halago ha tenido para estos batalladores el señor Fermín Méndez Neira, en la apertura de este gran acto político, desde la tribuna.

Está dirigido este baluarte de incomparables fuerzas, por los señores Antonio Méndez, que ocupa la presidencia, y por José Mandayo e Higinio López en las vices respectivas. Por los señores Manuel Méndez y Manuel Parapar, la secretaría y su vice; en la tesorería el señor Nicolás Vilaboy. Secundan las personas dirigentes veintisiete señores vocales.

Si desde que comenzó la campaña política se podía augurar sin temor a no acertar, que la candidatura número 2 obtendría un triunfo arrollador, desde el sábado 4, en que se constituyó este comité, al que asistieron más de mil quinientos asociados, se considera extéril toda fuerza que se aúne para combatirla.

Los oradores señores Secundino Sánchez, Narciso María Rodríguez, Pedro Gómez (nuevo sinsonte, hallado felizmente para esta candidatura la noche de la constitución del Comité de Buenos Aires); Manuel Fernández (Pau d'acibro); Manuel Costa—el popularísimo Pepe y Medio— otro joven, rapaz casi, pero gallego enxebre, que fala no agro con moita elocuencia, y, que de sus labios salieron los párrafos que encabezan esta información, cuyo amor y sentimientos de buen gallego dejó bien plantados; que también dijo al auditorio que si sentía sed de justicia, que el día dos de enero diera su voto al hombre que supo colocar el nombre del Centro y de Galicia por encima de todas las grandezas. Hablaron también los señores Baltasar Rodríguez, Juan Estévez, Jesús F. Vázquez; Juan Varela Grande y Emilio Abal.

El primero de los oradores felicita al señor Pego Pita, porque a él se le debe el hallazgo del gran presidente, el incomparable Bouza, que salvó al Centro de un fracaso al que querían llevarlo quienes como todos son también gallegos. Agregó: "Tenemos cuarenta y tres comités constituídos; pero con diez como éste, nos sobrarían votos para ganar estas elecciones". Fué muy aplaudido.

Entre lo mucho y bueno que dijeron los demás oradores, resaltan frases de puro patriotismo como la del señor Pedro Gómez, que manifestó que, la candidatura número 2 no necesitaba programa ni propaganda, porque sus hombres eran el mejor heraldo de grandeza, cuyas obras estaban bien reconocidas por la masa social. Dice que, para separarlo de este partido sería necesario convencerlo, y para ello había que haber hecho obra y que de ella no había ni el menor indicio.

Bajo el epígrafe de "Terra a Nosa", lee, unas cuartillas muy bien condimentadas, algo jocosas, cuajadas de anécdotas que vienen de perilla, el galleguito "Pau d'acibro", que le valieron aplausos inusitados.

Juan Varela Grande y Emilio Abal tuvieron frases para aquel auditorio que, cual es costumbre en ellos, tienen un fondo de sentimientos muy nobles y una expresión muy elocuente.

¡La Gaita es un emblema, Bouza un estandarte, y el partido número 2, el ejército invicto que arrollará el día 2 de enero!

¡OJO CON LOS RECIBOS!

Llegando a conocimiento del directorio de esta candidatura de socios del Muy Ilustre Centro Gallego, de que algunos señores que no pertenecen al partido número 2, pero que haciéndose pasar por tales, piden recibos y carnets a nuestros simpatizadores para así burlar la buena fe de los socios.

La dirección de esta candidatura número 2, recomienda a sus simpatizadores y afiliados que, el recibo social es un documento que sólo pertenece al interesado, y por lo tanto: nadie está autorizado para que, en nuestro nombre, le pida a ningún asociado.

Hacemos extensiva esta observación a todos los presidentes y demás directivos de comités, para que avisen a sus amigos y afiliados que rechacen esos subterfugios empleados por elementos adversos, que no tienen escrúpulos de usar apócrifamente nuestro nombre para tal artimaña.

Mucho ojo, compañeros, que el triunfo es nuestro. No den a nadie el recibo de diciembre ni el carnet, para que no les inutilicen el voto.

CANDIDATURA NUMERO 2 Y EL BARRIO DE SAN LEOPOLDO

Se cita por este medio a todos los socios del Centro Gallego, a que concurran el día 9 a la calle de San Miguel, número 97, para formar el comité de este barrio, que se suma a los muchos con que cuenta esta candidatura.

CANDIDATURA NUMERO 2 COMITE DE LAS CAÑAS

Se cita por este medio a los socios que pertenecen a este barrio, a que concurran el día 12 del actual, a la calle Calzada, en el edificio de los empleados de la Fábrica de Hielo, en el Cerro.

CANDIDATURA NUMERO 2 BARRIO CONCHA

Se avisa por este medio a todos los socios que pertenecen a esta importante barriada, que para el 18 quedará formado este potente comité y que será en la calle de Concha, en el edificio de los ferroviarios.

CANDIDATURA NUMERO 2 BARRIO DE SAN PABLO (CERRO)

Para la presente semana quedará inaugurado este fuerte y potente comité, que será uno de los más fuertes de esta candidatura; se llevará a efecto en la calle de San Pablo y Cocos, en el Cerro.

ASTURIAS JUVENIL Y SU MATINEE DEL DIA 12

El próximo domingo.

Se celebrará la gran matinée de esta simpática sociedad, en honor de sus distinguidos asociados y familia.

Se nota much ointerés entre el elemento bailador por asistir a esta fiesta, que por ser anunciada por los Juveniles, tiene un sello de distinción y de regocijo para todos los que tienen la suerte de disfrutar de las agradables y simpáticas fiestas de los trovadores de Asturias Juvenil.

Es esperada con ansiedad esta fecha, para poderse reunir en los linos salones del Gran Foment Catalá de Prado número 110-B esquina a Neptuno, donde se podrá admirar la belleza de las lindas juveniles, que con su hermosura, dan la nota de más distinción con que cuentan todas las fiestas que celebra esta sociedad.

La Directiva, se afana por que todas las fiestas que se celebren queden a la altura con que siempre se han distinguido las organizadas, por la más alegre y simpática sociedad de recreo de la culta ciudad de la Habana, contando para ello con jóvenes alegres que están dispuestos a derrochar todo el cuadal de atenciones para complacer a todos los que tengan la dicha de poder disfrutar de todas sus fiestas.

No dejen de enterarse de esta gran matinée de Asturias Juvenil el domingo día 12 del corriente, para cualquier información pueden llamar al teléfono del Gran Foment Catalá, que les será atendido.

Para el día primero de año se está organizando un gran baile de pensión en uno de los más modernos y hermosos hoteles de esta capital.

EL COMITE DE DAMAS PATROCINADORAS DE LA GRAN VERBENA DEL OLIMPIA

El domingo por la tarde se reunieron en el palacete del Olimpia, un selecto grupo de señoras y señoritas con objeto de constituir el Comité de Damas Patrocinadoras de la grandiosa verbena olimpiana, que se celebrará el día 8 de enero próximo.

En plena reunión, en medio de mayor entusiasmo y alborozo, se ezbozaron los proyectos del magno festival, y después se procedió a dejar organizado el Comité de Damas.

Entre aplausos quedó constituído por las señoras y señoritas siguientes:

Señoras: de Massey; Constabile Montes y Delgadillo.

Señoritas: Estilita González; Flodela Pons; Alegría Bonafonte; Carmen Palicio; María Luisa Pérez; Elena Cueto; María Luisa Pérez; Elena Cueto; Josefina Arrojo; Annie Lee Enríquez; Elvira Partagás; Delia Noriega; Caridad Soto; Ana María Soto; Delia Massey; Mirta Massey; María González; Ana María González; Amparo Vives; Augustias Caracuel; Teresa Pérez; Carmita Viñes; Adela Méndez; Odilia Soria; María Delgado; Fabiana Simón; María Simón; María Menéndez; Florencia Fisher; Olvido Menéndez; Emna Noriega y Nena González.

Efectuada la constitución del comité se procedió a proclamar a la bella y hermosa señorita Estilita González, presidenta del comité, la que será secundada muy eficazmente en la secretaría por la distinguida señorita Alegría Bonafonte.

Con breves palabras del señor presidente se dió término al acto oficial; e inmediatamente la alegría de los arpegios musicales invadió el recinto olimpiano y las parejas se entregaron a las delicias del baile.

La jazz band tocó un selectísimo programa, y entre la concurrencia se sirvió un riquísimo té.

Hasta muy entrada la noche continuó el entusiasmo, y al iniciarse el desfile todos se hacían eco de lo que será la gran verbena del Olimpia.

Un verdadero acontecimiento.

EN EL CENTRE CATALA

SOLEMNE VELADA LITERARIA MUSICAL

Para el próximo domingo, día 12 del corriente, la Sección de Cultura de esta prestigiosa entidad catalana de Prado, 70, está organizando una solemnea velada literario-musical, con motivo de la primera presentación del Orfeó del Centre Catalá, y en honor de su director, el inspirado maestro autor del poema musical "Niona", señor Guillermo Serra de Roxlo.

Tomarán parte en dicha velada además del Orfeó, notables oradores cubanos y catalanes, entre ellos el elocuente doctor Juan Marinello Vidaurreta, el señor Conangla Fontanills; doctor Claudio Mimó; el presidente de la Sección de Cultura señor Ricardo Palmerola, y el presidente social señor Juan Arana.

La gentil señorita Fefa Conangla y el aventajado violinista señor Juan Savary, ejecutarán varias obras musicales; la bella señorita Dalia Iñiguez, notable rapsodia de la Escola Cantorum, recitará bellas poesías así como también los conocidos artistas de dicción, señoras Carmen Buxadós de Palmerola, Carmen Font de Vaquer y Pedro Boquet.

Los orfeonistas, entusiastas admiradores de su maestro Serra de Roxlo, quieren también demostrarle su afecto y simpatía, a cuyo efecto le obsequiarán con una artística batuta, en recuerdo de su primera audición del Orfeón.

Próximamente daremos más detalles.

ACTOS Y FIESTAS

EMIGRADOS DE RIOTORTO

La Junta Directiva ordinaria se celebrará el día 9 del corriente mes, en el local social, Centro Gallego.

Orden del día: Lectura del acta anterior; Balance del mes de diciembre; Informe de Secretaría y Asuntos Generales.

NO SE DESCUIDE UD.

Los varios síntomas de una condición debilitada que toda persona reconoce en sí misma, es una advertencia que por ningún concepto debería pasar desapercibida, pues de otra manera los gérmenes de enfermedad tomarán incremento con gran peligro de fatales consecuencias. Los gérmenes de la tisis pueden ser absorbidos por los pulmones a cualquiera hora echando raíces y multiplicándose, a no ser que el sistema sea alimentado hasta cierto punto que le facilite resistir sus ataques. La PREPARACION de WAMPOLE que contiene una solución de un extracto que se obtiene de Hígados Puros de Bacalao, combinados con Jarabe de Hipofosfitos Compuesto y Extracto Flúido de Cerezo Silvestre, fortifica el sistema contra todos los cambios de temperatura, que producen invariablemente Tos, Catarro, Asma, Bronquitis, Pulmonía, Influenza, Gripe, Tisis y todas las enfermedades emanadas por debilidad de los pulmones y constitución raquítica. Tomada a tiempo, fortalece el organismo para que no adquiera la tisis. El Dr. J. F. Morales López, Jefe de Despacho de la Jefatura Local de Sanidad de la Habana, dice: "Desde hace muchos años empleo la Preparación de Wampole en enfermedades consuntivas en general y cuando está indicado un tónico y vitalizante poderoso. Es de inapreciable valor en los niños pretuberculosos y anémicos." No importa qué clase de tratamiento haya tenido mal éxito en el caso de Ud., no se desespere hasta que la haya probado. La original y genuina Preparación de Wampole, es hecha solamente por Henry K. Wampole & Cía., Inc., de Filadelfia, E. U. de A., y lleva la firma de la casa y marca de fábrica. Cualquier otra preparación análoga, no importa por quien esté hecha, es una imitación de dudoso valor. En todas las Boticas

E. P. D.

El Lcdo. Berardo Valdés López

HA FALLECIDO

(DESPUES DE RECIBIR LOS SANTOS SACRAMENTOS)

Y dispuesto su entierro para el día de hoy miércoles, 8 de Diciembre, a las cuatro de la tarde, los que suscriben, su viuda, madre, hijo, hermanos, hermanos políticos, parientes y amigos, les ruegan encomienden su alma a Dios y tengan la bondad de acompañarles desde la casa mortuoria, Finlay 67-H, altos, al Cementerio de Colón, favor que agradecerán eternamente.

La Habana, Diciembre 8 de 1926.

Concepción Hernández viuda de Valdés López; Lucía Cuervo viuda de Valdés Ramos; Berardo Valdés Hernández; María Teresa, Sara, Luis, María Luisa Valdés López; Francisco y Rosa María Valdés Quintero; José Rodríguez Veliz; Ramón Fernández García; Ana Luisa Padrón de Valdés López; Manuel Alvarez Hevia; Carmen Martínez viuda de Valdés López; Sara Vega de Ramos; Miguel Ramos Mena; Miguel Gutiérrez Aguirre; Joaquín del Pueyo y de Miguel; Leopoldo de Gabancho y Estrada; Casimiro Almiñaque; doctor Gustavo Cuervo Rubio.

(NO SE REPARTEN ESQUELAS)

P. 28—1 d.—8 Dic.

E. P. D.

LA SEÑORA

María Graupera y Marín, Vda. de Capablanca

HA FALLECIDO

(DESPUES DE RECIBIR LOS SANTOS SACRAMENTOS)

Y dispuesto su entierro para hoy miércoles, a las cuatro p. m., sus hijos, hijos políticos y hermanos, ruegan a las personas de su amistad se sirvan acompañar el cadáver, desde la casa mortuoria, calle 17 No. 512 entre 14 y 16, Vedado, hasta el Cementerio de Colón, favor que agradecerán eternamente.

Habana, Diciembre 8 de 1926.

Salvador, Raúl, Alicia, Ramiro, Graciela, Aida, Zenaida, Clemencia, Hilda, Carlos y Aquiles Capablanca y Graupera; Gloria Graupera de Capablanca; Gloria Simoni de Capablanca; Miguel A. Fleites; Ana Raynal de Capablanca; Esteban Ramírez; Juan Jacobo Ross; Ricardo de la Torre; Gustavo Jaime; Almira, Matildina y Emma Graupera y Marín; Dr. Ernesto Ramírez; Dr. Gustavo Cuervo y Rubio; Dr. José Centurión.

(NO SE REPARTEN ESQUELAS)

P.—681—1 d.—8 Dic.

FUNERARIA DE PRIMERA CLASE

ALFREDO FERNANDEZ

Teléfono A-4348. SAN MIGUEL 63

NOTAS DE ASTURIAS JUVENIL

Conchita Elejalde:

Una simpátiquísima "jeune fille".

Celebra hoy su onomástico esta entusiástica juvenil.

Con estas líneas portadoras de mi saludo van también mis votos, por que alcance en esta fecha cuanto sea por su felicidad.

A propósito de "Asturias Juvenil".

Para el próximo domingo, se organiza por esta floreciente sociedad, una gran Matinee-bailable en honor de sus numerosos asociados.

Sus elegantes salones del Paseo del Prado 110-B, altos, se verán en esa tarde muy concurridos de lindas juveniles.

Tocará Rivera, con su excelente "Jazz Band".

El programa de bailables es extenso y muy variado.

Sábado 1º de Enero.

Para esta fecha organizado por la nueva directiva se celebrará un extraordinario baile.

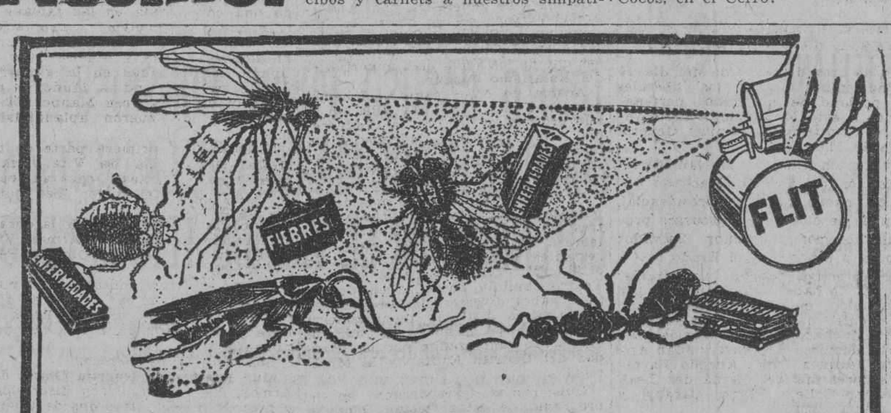

¡Guerra a los insectos que traen la enfermedad!

LA MAYORIA de los insectos son enemigos del hombre. No adopte una actitud apática permitiendo que lleven enfermedades a su hogar—que envenenen su cuerpo y contaminen los alimentos que ingiere. Los insectos son focos de infección e implican peligro. Los insectos atormentan a la humanidad. Destrúyalos. Haga su hogar más seguro y feliz para Usted y para su familia. Para esto hay un auxiliar infalible.

Al cabo de años de investigaciones la renombrada empresa mundial, la Standard Oil Co. (New Jersey), E. U. A., ha perfeccionado un producto que ofrece un medio seguro y sencillo de exterminar estos insectos.

Este producto es el Flit. Atomizando este producto se limpia una casa en pocos momentos de las moscas y mosquitos que traen la enfermedad. El Flit es limpio, fácil de emplear y ofrece toda seguridad. Extensas pruebas han demostrado que el Flit no mancha ni daña los tejidos más delicados.

Flit extermina los insectos que infestan la casa

Con solamente atomizar el Flit se exterminan las moscas, los mosquitos, las chinches, las cucarachas, las hormigas y asimismo sus gérmenes. Flit penetra en las hendeduras y rendijas en que se alojan y reproducen los insectos. Se puede también aplicar Flit sobre la ropa; mata las polillas y sus larvas que hacen agujeros en la ropa.

Para librar una casa de estos insectos dañinos basta aplicar Flit. De venta en todas partes.

STANDARD OIL CO. (New Jersey), E. U. A.

Distribuído por West India Oil Refining Co. of Cuba

FLIT

Marca registrada

DESTRUYE

Moscas - Mosquitos - Polillas - Hormigas - Chinches - Cucarachas

Muchos otros insectos y sus gérmenes que infestan el hogar

La lata amarilla con faja negra

M.E.C.D. 2016

CORRESPONDENCIAS E INFORMACIONES DE PROVINCIAS

Nota de los Palos

Diciembre 4.

UNA OMISION

En mi última crónica, donde daba cuenta del reparto de auxilios a los damnificados por el ciclón, que efectuaron en ésta distinguidas damas señoritas; por un error que soy el primero en lamentar, omití el nombre de la elegante y bella dama Carmela Arias de Alonso, bondadosa señora, que fué una de las más entusiastas colaboradoras de esta caritativa obra.

La amabilidad de tan distinguida dama sabrá perdonar a este cronista, la omisión involuntaria en que incurrí; debido quizás a la premura con que hice el detalle de dicho acto.

FIESTAS EN PERSPECTIVA

En honor y beneficio de la Asociación de Damas Católicas ha organizado el atento empresario del teatro "Unión" Sr. Garmendia, una extraordinaria función para el sábado 10 del actual.

Se pasará por la pantalla, una preciosa película intitulada "El Milagro de Lourdes" y distinguidas señoritas de la localidad cantarán preciosas canciones cubanas y españolas.

De antemano, aseguramos el éxito social y monetario de dicha fiesta, a la que prometemos asistir.

EN EL "CENTRO DE ARTESANOS" GRAN BAILE

Para el día 26 de los corientes, anuncia esta progresista sociedad, un gran baile, que en honor de los socios, organizó la directiva que cesará en este mes.

Será amenizado por una famosa orquesta de la Capital; y dado el embullo que para él existe, ha de quedar lucidísimo.

EN "LOS AMANTES DEL PROGRESO"

La directiva de esta culta sociedad, prepara con gran entusiasmo, dos fiestas culturales, y de recreo, cuyas fiestas serán por lo brillantes de gran recordación en esta localidad.

La primera: es una velada que se efectuará en la noche del día 10 del actual, con un bello y sugestivo programa, que será desempeñado por distinguidas señoritas y jóvenes de esta sociedad.

Presenciamos los ensayos para la misma, y auguramos un grandioso éxito para sus intérpretes.

Para el día 25, también anuncian un baile que amenizará reputada orquesta, fiesta de alegría, para expansión, y solaz, de la juventud bailadora.

De todas estas fiestas, daremos cuenta en su oportunidad.

EL CONCURSO DE MATERNIDAD

Organizado por el doctor José R. Betancourt, Jefe Local de Sanidad, se llevan a cabo con todo éxito los preparativos para el Concurso de Maternidad en este término municipal.

Son varios los premios que se repartirán entre ellos uno importante por su cantidad, que se nominará **"Premio del Comercio de Palos"** por haber sido donado por los comerciantes de esta localidad.

Según nos informaron algunos concejales, el Ayuntamiento se ve impedido de coadyuvar a tan buena obra, por no existir en sus presupuestos cantidades para este fin.

Hasta hoy son numerosos los niños que se han inscrito en opción a los premios, y el resultado del concurso será un éxito para su organizador el Dr. Betancourt y servirá de estímulo a las madres, para criar sus hijos fuertes y robustos, dando con ello una generación más saludable y más util para la patria.

EL SEXTETO PALERO

Varios músicos de la Banda Infantil, formaron una armoniosa orquesta local, a la cual le han puesto por título **"El Sexteto Palero"**.

Con gran entusiasmo ensayan, para en breve fecha, poder amenizar los bailes con el que será su extenso repertorio.

Hasta este cronista han llegado algunos de los jóvenes músicos que componen dicha orquesta, para que por medio de estas líneas, interceda con la Directiva de la "Asociación Musical" con el objeto de que les facilite algunos instrumentos que necesitan.

De la caballerosidad del Presidente de dicha institución Sr. Emilio Rodríguez, esperamos logren sus deseos y sean complacidos.

Y ante todo muchos éxitos.

VIAJEROS

Para la ciudad de Cárdenas, salió el domingo, el estimado y rico comerciante Sr. Manuel Lavandeira.

Motiva su viaje, el visitar a su primogénito, el aplicado jovencito José Manuel, el cual cursa sus estudios superiores, en un acreditado plantel de dicha ciudad.

Deseamos feliz viaje al estimado amigo.

MERECIDO ASCENSO

Para el pueblo de Guanajay, y destinado a ocupar el alto puesto de Jefe de Estación en dicho lugar, ha partido el estimado amigo Francisco Machado, que hasta hace pocos días ocupó el puesto de Jefe de Almacén en esta localidad.

Conocemos la idoneidad y pericia del joven Machado, y al mismo tiempo que le enviamos la felicitación más cordial por su ascenso le deseamos muchos aciertos en su importante cargo.

Avelino Díaz.

Corresponsal.

DESDE ABREUS

Diciembre 4.

BRILLANTE FIESTA EN LA FINCA "PERALEJO GORDO"

Hace poco se llevó a cabo en la finca "Peralejo Gordo" de este término un baile de sala en honor del señor Ismael Falla Rugama, alcalde electo recientemente. En se día fué allí todo animación y alegría, participando de la fiesta numerosos elementos de esta localidad y de varios términos colindantes. También concurrieron numerosas damas y damitas tanto de Abreus como de Yaguaramas, Real Campiña y Aguada.

El baile fué amenizado por una orquesta cienfueguera que hizo las delicias de los concurrentes.

Todas las personas que concurrieron me dicen que conservan grato recuerdo de la fiesta.

Un nuevo triunfo que tiene que agregar a los muchos que ya ha obtenido el alcalde de Abreus, señor Falla.

Serafín Cueto Leiva,
Corresponsal.

De Sagua la Grande

DE SAN JUAN DE LOS YERA

Diciembre 3.

LA BANDA MUNICIPAL. VELADA CONMEMORATIVA

El día 18 del actual mes se celebró una bonita velada en el cine "Estrella", para conmemorar la inauguracin de la Banda Municipal. Esta velada fué iniciada y organizada por el Director de dicha Banda y los alumnos de la academia.

El señor Director de la Banda cedió gustosamente el producto de la mencionada fiesta, para socorrer a las personas perjudicadas por el huracán.

El programa fué muy extenso y variado; y todos los números fueron ejecutados con maestría, mereciendo contínuos y prolongados aplausos.

Nuestra felicitación al señor Monter Bañasco, director de la Banda Municipal, a todos los músicos, a la comisión organizadora y a cuantos tomaron parte en esta fiesta por el éxito de la misma.

SANTA CECILIA

El día 22 del mismo mes tuvimos otra fiesta iniciada y organizada por el señor José Monter Bañasco, para celebrar el día de la Patrona de la música.

A las cuatro visitó la Banda Municipal el cementerio, en donde rindió un homenaje a la memoria de tres jóvenes fallecidos que fueron alumnos de la academia Municipal. Terminado este piadoso acto, se dirigió al parque "Martí" en donde jcutó dos obras de las mejores de su repertorio.

A las siete de la noche se efectuó un banquete en honor a Santa Cecilia. Asistieron todos los alumnos de la academia de música con su maestro, señor Monter; algunas autoridades y muchos invitados.

El menú fué espléndido, confeccionado por nuestro buen amigo Marcos Benítez. Allí todo fué abundante.

Terminado el banquete comenzó la retreta, en la que ejecutó la Banda las mejores obras de su excelente repertorio.

Felicitamos al señor Monter y a sus alumnos por el éxito de esta fiesta.

VEINTISIETE DE NOVIEMBRE

A las ocho y media de este día se conmemoró en el centro escolar "Manuel Angulo" el aniversario de la Muerte de los Estudiantes.

Asistieron al acto muchos alumnos, los maestros y bastante público.

Consignamos gustosos el recogimiento que observamos en todos los niños asistentes al acto.

EL ALUMBRADO PUBLICO

Hace días que este pueblo permanece semi-obscuro porque casi todas las lámparas (o muchas lámparas) del alumbrado público están fundidas; y, según se nos informa, no hay con que reponerlas.

Entendemos que el Ayuntamiento paga un elevado precio por el alumbrado público y éste debe ser bien atendido. ¿No es así, señor Alcalde?

LAS CERCAS DE PIÑA

Hace tiempo que nada decimos de las aceras de piña que decoran nuestro pueblo; pero volveremos a ocuparnos de ello con interés. Esas cercas, que son criadores de ratones, jubos, etc. deben desaparecer porque están insultando el ornato público. Son ellas las que están en contacto con el centro escolar "Manuel Angulo" y la que limita la calle Calixto García entre Maceo y Agramonte.

COMITE REELECCIONISTA GENERAL GERARDO MACHADO

A las tres de la tarde del día 30 de noviembre último, los liberales del poblado de Potrerillo perteneciente a este Municipio, constituyeron el Comité Reeleccionista General Gerardo Machado.

Primeramente fué proclamada la reelección del General Machado para un nuevo período presidencial, después de elocuentes discursos pronunciados por el doctor Salvador Capote y señor Miguel Prado.

La directiva quedó constituída, después de haber sido designada por aclamación, en la siguiente forma: Presidentes de Honor: General Gerardo Machado, Coronel Carlos Machado, doctores Clemente y Juan Antonio Vázquez Bello, Alfredo Barrero, señores Manuel Hernández Leal, Celestino Calleja, Pedro Carduy y Fulgencia Cruz.

Presidente, doctor Salvador Capote; vicepresidentes, Santiago Yera, Antero Mazpule, Arcadio López, Wilfredo Sarduy y Flores Quintero; secretario de actas, Miguel Prado, vice, Pedro Ayala; secretario de correspondencia, Angel Valdés; vice, Daniel Cruz; tesorero, José Luis Capote; vice, Estanislao Rodríguez; director político, Urbano Aguila; vocales, Sabino Cavada, Tomás Cavada, Juan Sarduy, Santos Rodríguez, Maximiliano Alvarez, Jesús Sarduy, Juan Abreu, Ulpiano Rodríguez y Gustavo Aguila.

Seguidamente se acordó comunicar al "Comité Ejecutivo General Gerardo Machado, que en San Juan preside el señor Celestino Calleja, que este Comité marchará de acuerdo con aquél; comunicar al General Machado el acto aquí realizado, así como el doctor Clemente Vázquez Bello, y felicitar al doctor Capote y señor Miguel Prado por ser los iniciadores de esta idea.

DONATILO VALDES ADAY

Hemos tenido el gusto de saludar en ésta al hábil político y prestigioso legislador, el señor Donatilo Valdés Aday, hijo de este pueblo, recientemente reelecto para un nuevo período congresional. Valdés Aday nos ha prometido que luchará en la Cámara por alcanzar mejoras para este pueblo; por la pronta reparación, así como la terminación de la carretera que con Ranchuelo nos une y la **pavimentación** del pueblo.

Este pueblo en general ha sentido profundamente la no reelección de nuestro querido convecino, de nuestro muy estimado amigo, el señor Manuel Hernández Leal, que tanto ha laborado en bien de su pueblo, en la Cámara de Representantes. El y Valdés Aday hubieran hecho mucho por San Juan en este nuevo período, pues ellos se han interesado vivamente por el bien de su pueblo en todos los tiempos.

El CORRESPONSAL.

SESION ROTARIA

Diciembre 3.

Nuevamente anoche se reunieron los Rotarios de Sagua en su sesión reglamentaria en el Hotel "Sagua", y a las siete y media, hora prefijada para esta sesión, dió comienzo la de anoche dentro del mayor entusiasmo entre los Rotarios.

Al pase de lista respondieron los siguientes señores: Marcelino Mon, Ceferino Viñaz, Amado Fernández, Luis Beci, Josí M. Manero, doctor Miguel Araoz, doctor Salvador Aja Raight, Felipe Marrero, Luis Galve y el que suscribe.

En virtud de la ausencia del señor Pompilio Montero, Presidente del Club, que se encuentra en Camagüey, presidió el acto el señor Marcelino Mon.

Ordenada la lectura del acta anterior, ésta fué aprobada.

Habla el señor Beci refiriéndose al arreglo de las calles y manifiesta que en varias ocasiones él ha intervenido en este asunto y ha obtenido de los vecinos de Sagua con muy buena voluntad la piedra necesaria para el arreglo de las mismas, y él cree que no hay dificultad para esto si se nombra una comisión que recabe este material.

El señor Amado Fernández estima también que no hay ninguna dificultad en este asunto y que la comisión que haga la recolecta de este material se va a ver bien favorecida por los vecinos que están dispuestos siempre a contribuir para ese fin.

La proposición del amigo Beci que es tomada **en consideración** por el Club, queda sujeta a un estudio y en la próxima sesión se volverá a tratar.

El señor Mon pide al **Secretario** General de la Convención, señor Amado Fernández, que instruya a los Rotarios allí presentes acerca de sus deberes y funciones para la próxima Convención.

El señor Amado Fernández que tiene muy bien estudiado este asunto, hace una larga exposición sobre la materia y agrega que por su oficina pueden pasar cuando gusten los señores miembros de las Comisiones para él aclararle cualquiera duda que ellos tengan acerca de sus deberes y luego trata de la sesión que se celebrará en la Isabela de Sagua, para determinar si es posible celebrarla allí o no y el señor Mon manifiesta a ese respecto que no hay inconveniente ninguno en ello y se acuerda fijar entonces en el programa una sesión en la Isabela.

Viene al tapete otra vez el asunto de la carretera de la Isabela en la que están empeñados la mayor parte de los Rotarios y queda enterado el Club de que el arreglo comenzará en breve.

El señor Luis Beci, miembro de la Comisión de Hoteles, habla sobre la marcha de los trabajos de la comisión y estima que pronto quedará debidamente arreglado lo que a ella se refiere.

Después tratan los Rotarios sobre el dragado del puerto de la Isabela. El señor Mon dice que aun no se han empezado los trabajos en La Barra y que en este tiempo es imposible hacerlo en aquel lugar y que se nota mucha lentitud en esta obra del dragado del puerto. El señor Gálvez estima que esta obra se terminará, puesto que hay diversos créditos destinados para ella y que en no lejano tiempo el dragado de nuestro puerto será una realidad.

El señor Amado Fernández, miembro de nuestra Cámara del Comercio local, manifiesta que él tiene un estudio acerca del alto costo de la manipulación de mercancías, lanchaje, etc., etc., del puerto de Sagua, cuyo estudio tiene el propósito de someterlo a la Cámara del Comercio para que se tomen algunas medidas relacionadas con este asunto.

El señor Calvet, persona muy entendida en esta materia, también hace una explicación clara y concisa de cuál es la causa de que el puerto de Sagua sea el más costoso de la Isla y expone razones de verdadera consideración en este particular

Después se generaliza una conversación extensa acerca de la próxima Convención Rotaria, el tema palpitante en el Distrito 25º que viene a ser uno de los actos más importantes del Rotarismo cubano.

Acerca de este asunto debemos consignar que será esta villa en el año próximo la sede de la Conferencia Rotaria anual y podemos anunciar que será verdaderamente importante y que tomarán parte en ella todas nuestras fuerzas activas.

Se calcula que cerca de más de 300 personas nos visitarán durante esos tres días; la sesión inaugural se celebrará en el Teatro Principal, las restantes sesiones se efectuarán en el "Liceo", "Casino Español" y en el Teatro Capitolio de la Isabela de Sagua; habrá diversas fiestas bailables en nuestras distintas sociedades y además se preparan otros números que serán amenizados por las Bandas del Distrito Militar y la Municipal.

Quisieramos extendernos en el programa de estas fiestas Rotarias, pero aun no está del todo determinado lo que se va a hacer y en su oportunidad le daremos publicidad.

Cerca de las nueve y media cerró la sesión el señor Mon por no haber otro asunto de que tratar.

Leonardo Peraza.

DE PINAR DEL RIO

NOTA SOCIAL

Una boda.

De alta distinción social.

Se celebrará en la Catedral de Pinar del Rio a las nueve de la noche del día 18 del presente mes de Diciembre.

Serán contrayentes: la bella y gentil señorita María Antonia Nodarse, hija del señor Alberto Nodarse, Ingeniero del Departamento de Montes y Minas de Pinar del Rio, y el joven y talentoso Abogado doctor José Pérez Arias que figuró como candidato a Representante en la elección pasada.

Ambos de la mejor sociedad pinareña.

Padrinos de la ceremonia religiosa la señora Isabel Prendes de Nodarse, madre de la novia y el respetable caballero señor Arturo Pérez Pérez, padre del novio.

Testigos de la señorita Nodarse serán: el doctor Rafael Iturralde, Secretario de Guerra y Marina, el general Faustino Guerra, Senador de la República, el Representante a la Cámara señor César Madrid Vega, doctor Lorenzo Arias, ex-Subsecretario de Agricultura; Virgilio Rayneri, Ingeniero Jefe de Obras Públicas de Pinar del Rio, doctor Plutarco Mata, Director del Hospital de Maternidad y el doctor Juan F. Nodarse, Juez de Instrucción de Mayarí.

Por parte del novio están designados los señores Wifredo Fernández, Senador por Pinar del Rio, el Alcalde Municipal de Pinar del Rio, doctor Juan María Cabada, Ramón Fernández Vega, electo Gobernador de dicha Provincia en la reciente elección, Oscar del Rio, doctor Evelio Alvarez del Real y doctor Matías Rubio Linares, Representantes a la Cámara y el doctor Gabriel Arias, Capitán médico del Ejercito Nacional.

Oportunamente daremos cuenta de la celebración de esta boda.

El Corresponsal.

MATANCERAS

EN SAUTO

Gran acontecimiento social ese de la noche del domingo, en el magno Coliseo de la Plazuela de Estrada Palma.

Fiesta de inusitada brillantez

Que es como una tradición del mes de Diciembre entre los matanceros, y es año tras año, deber que se ha impuesto la altruista institución de las Ctas. de la Caridad.

De la gran velada organizada por ellas voy a hablar.

Con palabras, que ojalá mi pluma sepa interpretar, dándole a cada uno de las personas que colaboraron en el programa, el merecido y justo adjetivo.

No pasaré adelante sin escribir el nombre de la Sta. Monina Rodríguez, Presidenta de las Stas. de la Caridad y bajo cuya dirección se desarrolló todo el hermoso programa de la fiesta del domingo.

Colaboraron con ella al mejor éxito de ese programa, el doctor José Quirós Lavastida y el maestro Justo Ojanguren.

Colaboración oficasísima, que hizo que triunfaran y triunfaran ruidosamente los jóvenes que tenían a su cargo dichos números.

Abrió la tribuna después la doctora Sta. Consuelo Miranda, prestigio intelectual de esta Atenas, a la que siempre ha rendido el más cálido homenaje la pluma del Cronista

Leyó su discurso la doctora Miranda.

Una pieza oratoria tan sincera, tan hermosa, como bella en conceptos, en imágenes, en los más elocuentes y más sustanciosos párrafos.

Al terminar su speech la gentil Consuelo recibió del auditorio una ovasión.

Dos jóvenes pertenecientes al gran mundo matancero, la señorita Aurelia Cancio Rubio y el señor Vitin Garay, nos deleitaron después con una canción mexicana lindísima

Cantaron en carácter, vistiendo ella el traje de las chinas poblanas, y él, el airoso y pintoresco de los charros mexicanos.

Antes habían subyugado al público Aurelia y Vitin con unas décimas de Pepe Quirós, graciosísimas todas, a cual más simpática, a cual más intencionada.

Hubo para el Cronista una mención en esos versos del bardo festivo, que le enorgullece tanto como le halaga.

La señorita Cancio discípula predilecta del maestro Ojanguren, es una verdadera promesa en el arte del bello canto.

"La Geisha" la opereta de tan supremos encantos, tuvo turno después, en un cuadro de cautivadora gracia.

La señorita Esmeralda de Armas, una jeune fille que aún no ha sido presentada en sociedad, acompañada por un coro en el que se desechan dos japonesas tan lindas como Carmita Cabarrocas y Violeta González Irigoyen, cantó lo más bello de esa partitura que tiene su marco en lejano oriente.

Una japonesa, Esmeralda de Armas, mimosa, delicadamente espiritual, fascinante, por sus ademanes, por sus maneras llenas todas del deleitoso misticismo de la tan decantada Geisha.

Vivo en este público el recuerdo de otra Geisha que maravillosamente nos presentó Rebequita Quirós, en nada hizo palidecer esa Geisha de Esmeralda, con la que tan intensamente quedó grabada en nuestra mente años atrás

Y tocó su turno a la alegría de la música de España.

El fox Valencia, el lindo fox tan en boga hoy en Matanzas, fué cantado en carácter, luciendo la falda amplia de volantes de las majas sevillanas, por Marinita Alfonso, la hermana gentilísima del confrere de "El Republicano".

Con salero con garbo, con gracia a raudales dijo la señorita Alfonso los versos de fox Valencia, pateándolas como la genuina andaluza, y paseanlo por la escena con tal desenvoltura que se la hubiera creído una consagrada en las tablas.

Diré, por que olvidé consignarlo, que las canciones mexicanas a cargo de Vitin Garay y Aurelia Gancio, fueron acompañadas en la guitarra por la señorita Ondina Muñoz y el elegante clubmen José Manuel Díaz Tellaeche, que fueron aplaudidísimos.

Y cerró esta primera parte de la fiesta, la comedia de Vital Aza, "Un Crimen espantoso", ensayada bajo la dirección del doctor José Quirós Lavastida.

Cinco los protagonistas de la obra: Ondina Muñoz, Gloria de Armas Vitin Garay, Jorge Jorge y Gustavo Pérez Muriedas.

Ondina y Vitin consagrados por nuestro público en ese campo de diletantismo, son figuras de las que nada podría decir mi pluma que ya no haya dicho.

Son verdaderos cómicos.

Muy graciosa a señorita Gloria de Armas, dijo su papel con discresión y gusto, y de los otros dos debutantes, Pérez Muriedas y Jorge, puede decirse que harán carrera.

Les sobran condiciones artísticas y tiene Jorge Jorge, gracia natural que puesta al servicio de una clara inteligencia le auguran el éxito en las tablas.

Pérez Muriedas, en su papel de hombre serio y grave estuvo feliz, y estuvo oportuno y discreto.

Vitin Garay, lo repito, fué con Ondina Muñoz, el alma de esa trama graciosísima de la graciosa comedia de Vital Haza.

Un receso de veinte minutos para hacer el sorteo de varios premios, ofrecidos dos de ellos por Mariano Zaballo, dos estuches de bombones de Menier, de los más finos que vienen al Aguila y un frasco de perfume exquisito, y dió comienzo la segunda parte.

Después de la obligada y aplaudida sinfonía apareció en la escena, a figura gloriada de Ernesto Lecuona.

El mago del piano aceptó gustosísimo la invitación que le hicieran las Señoritas de la Caridad para colaborar en su fiesta y el prestigio el programa con su nombre.

Un preludio de Eruky, que sirvió a Lecuona para acariciar unas veces el teclado, para obsequiarnos con notas desfallecientes, de una infinita ternura, y otras para atacar con el brío, con la seguridad y con el aplomo, que le da su dominio en el marfil, inició los números de conciertos con que había de deeitar el gran Maestro a la concurrencia.

Tres veces más ocupó la banqueta Lecuona y tres veces sonaron las palmas estruendosas, pidiendo al Maestro otro número.

Tocó de sus danzas "Por ahí viene el chino" y puso término a su número con el popularísimo "Andar" que tanto gusta a los matanceros.

Otro consagrado del arte, per del arte del verso siguió a Lecuona en el programa: Gustavo Sánchez Galarraga.

Nos dijo primero su Canto del Obrero y después a Jesús Crucificado.

No es esta humilde pluma provinciana la más llamada a hacer el elogio de esas estrofas dolientes, donde Sánchez Galarraga, pinta todo el martirologio del pobre obrero, que consume su vida, da su existencia, lo sacrifica, al lucimiento del opulento, a saciar la vanidad del poderoso.

El poeta que es rico por su casa, que es miembro de familia opulenta canta amorosamente al socialismo, de manera que conmueve, que enternece.

Su canto a Jesús en la Cruz es el más bello de los poemas.

Sánchez Galarraga como Lecuona se gana el aplauso del público que entusiasmado lo ovasiona.

Y cierra la velada el número de mayor lucimiento: el coro de Montenegrinas de la Viuda Alegre dirijido por el Maestro Justo Ojanguren.

Un coro precioso.

Integrado por más de treinta muchachas de la mejor sociedad matancera lucían trajes vistosísimos

El amplio bombacho en colores distintos, la chaquetilla de terciopelo negro recamada de oro, y la brusa de fina batista completaban el traje que tanto y tan celebrado fué por todos.

Hizo los solos del coro la señorita Berta Díaz, la cantante matancera, para la que siempre tiene mi pluma los elogios más entusiastas.

Y figuran entre las coristas, las lindas coristas que hubiera envidiado la misma Esperanza Iris, señoritas tan gentiles como Susy Estorino, Teté Cancio, Esther González Irigoyen, Tutú Galuop, Esther Dauval, Esmeralda de Armas, Aurelia Cancio, etc. etc.

Dar la relación de todas, dadas las proporciones que ha de tener esta Crónica, por los muchos temas a tratar sería tarea difícil.

Por eso renunció a los treinta nombres, que eran flores fragantísimas que perfumaban el escenario de Sauto en el Coro de las Montenegrinas.

Satisfecha puede estar la señorita Rodríguez, satisfecho puede estar Pepe Quirós y satisfechísimo el Maestro Ojanguren.

Los tres organizadores de la fiesta, mejor dicho los tres directores de ese programa de la fiesta de anoche, triunfaron de la manera más gentil.

Por ello les vá mi enhorabuena.

CLARITA CARABALLO

Falleció en la noche del sábado, tras cruenta y larga agonía que se ha prolongado día tras día, en medio de los mayores sufrimientos.

Un mal terrible minaba la existencia de la distinguida señorita, que tiene entre los afectos del cronista puesto principalísimo.

Perteneciente Clarita Caraballo y Govín a una gran familia de esta sociedad, nació en la opulencia, y creció rodeada de los goces que proporciona el dinero y brinda la gran fortuna que fué patrimonio de sus padres.

Cuando vino a menos en su posición, ingresó en el Magisterio la señorita Caraballo, con aquel grupo de maestras que fueron a Washington, e iniciaron la escuela cubana.

Veinte y cinco años de ejercicio llevaba la señorita Caraballo en ese campo de la enseñanza, del que era uno de sus prestigios más legítimos.

De cultura superior, de claro talento, sus aulas fueron citadas siempre como modelo.

Retirada ya, vencida por los años, descepcionada Clarita Caraballo, vivía alejada de la sociedad, en el seno de la familia. Rodeada de ésta ha muerto. A la cabecera de su lecho velaban con las hermanas amantísimas, las señoras viuda de Díaz y de Ulmo, los sobrinos que fueron como hijos para Clarita.

Su sepelio verificado ayer tarde, fué una sentida manifestación de duelo.

En él estaba representada toda esa rama de los Govín, que tiene ramificaciones en Matanzas entre los Trelles, los Ulmo, los Díaz, los Pérez, Sorondo, etc., etc.

Numerosas las coronas que perfumaron los últimos instantes en la vida de la noble desaparecida.

Destacábanse entre las más hermosas, la de su hermana Chacha, la de América la viuda de Ulmo y sus hijos Luis, Teodoro y Chiquitica, la de Rosa América, Otico y Edna, la de Elsa y Ramón, la de Nena y Curtico, la de Mr. Laudman y Rosita, la de Andrés y Sunilda, la de Vicente y señora, la de Panchito, el sobrino en quien cifró Clarita todos sus anhelos, al que dió carrera, al que hizo el hombre de provecho y de porvenir tan brillante.

Ni un instante se separó éste de la cabecera del lecho de la que tanto lo quiso y a Matanzas vino para recibir sus últimos suspiros, sus últimas bendiciones, sus últimos besos.

Duerma en paz la santa y buena mujer que ayer recibió cristiana sepultura en la Necrópolis de San Carlos y sea para sus deudos todos mi pésame sentido.

Mi identificación en el dolor que hoy los embarga.

GRAND DINNER

Se celebró en la noche del domingo en el Hotel París, en honor de los doctores Sharpe y Alber, eminencias médicas americanas, que son huéspedes actualmente de nuestra República.

Llegaron a Matanzas el domingo a la una los doctores Sharpe y Alber, acompañado este último de su distinguida esposa, y después de visitar nuestros pintorescos alrededores, fueron obsequiados con la comida de que tan gustosamente levanto acta aquí.

Presidía la mesa el doctor Armando Estorino, Presidente del Capítulo matancero de la Confederación Médica Panamericana, y que es a su vez presidente del Liceo de Matanzas y Director de la Quinta de la Colonia Española yumurina.

Tenía a su derecha a Mrs. Alber, y a su izquierda a Mr. Sharpe, ocupando los otros puestos los doctores Federico Escoto, Adolfo Lecuona, Oscar Forest, Ramón García, Manuel de J. Ponte, Mario Dihigo, a quien acompañaba su señora, y Antonio Font Tió, el hijo de la ilustre dama a quien hace un año operó Sharpe en Matanzas, en una de las intervenciones quirúrgicas más importantes que se han hecho en Cuba.

Un exquisito menú presentó el "París" a esos huéspedes que salieron encantados de las delicias de la cocina cubana.

Ofreció la comida el doc tor Estorino, dando las gracias a nombre de los doctores Sharpe y Alber, la señora Alber, que en inglés pronunció un bonito speech.

Un bello ramo de flores, obsequio de las esposas de los médicos de Matanzas fué ofrecido a la elegante dama, que agradeció infinitamente el delicado obsequio y después de tan agradable ágape, se trasladaron todos al Teatro Sauto, donde disfrutaron de la gran función que allí se ofrecía y que describo en la nota primera de estas "Matanceras".

Hoy regresaron a la Habana Mr. Sharpe y Mr. and Mrs. Alber para regresar al Norte en esta misma semana después de su agradable estancia en la República.

Lleven una feliz travesía.

LA ULTIMA NOTA

Para decir que quedan en el tintero muchas notas que por la extensión de esta crónica, aparecerán en las Matanceras de mañana.

Bailes, recibos, comidas, funciones de teatros, etc., etc.

Manolo JARQUIN.

Desde Alacranes

Nov. 30.

NUEVA CRISTIANA

Ha recibido las aguas regeneradoras del bautismo la monísima niña Hilda Serafina, la más pequeñita de las hijas de los queridos esposos Bango-Fernández. Ofició en la ceremonia nuestro querido párroco el Reverendo Padre Anastasio Pardo.

Apadrinaron a la nueva cristianita sus estimados tíos los esposos Manuel Nomiella y Juanita Bango de Nomiella.

Como recuerdo del acto recibí una artística tarjeta.

Muy agradecido a la delicada atención de la madrina, y mis fervientes votos por la felicidad de Hilda.

DE CINE

"Hojas de Parra", así se titula la bella film cinematográfica presentada anoche en el alegre salón Teatro "Sport".

Intérpretes de sus escenas son los artistas George O'Brien y Olive Borden, cuya labor es digna de los mayores encomios.

Entre la numerosa concurrencia, no faltaron damas y damitas distinguidas.

Allí vimos a Mercedita Oriyés de Pandiello, siempre tan interesante; la joven y bella señora Gabina Hernández de Padrón; la inteligente doctora Dulce María Aguirre de Campuzano.

Inés Fortes de Fuentes, siempre tan alegre y simpática; las respetables damas María Guerra viuda de Rabre y María Gámbano de Rabre; Juana Alvarez de Alvarez y Rosario Capote de González, amiga mía muy cariñosa y amable.

Un grupito de lindas damitas lo formaban Cuca Alvarez, Juana Rosa Aguirre, Lilina Alvarez, Altagracia Estévez, Dulce Rabré y Lola Alvarez.

Humbelina Pandillo y Charunga González, las más pequeñas figuritas femeninas que presenciaron la función, dos niñitas graciosísimas.

ESTELA RODRIGUEZ

Muy simpática y linda señorita habanera que me fué presentada por mi buena prima Juanita Bango de Nomiella, y a la que he tenido gran placer en conocer.

En la elegante residencia de la familia Bango-Ortea pasará Estela una temporadita.

Que ésta le resulte grata, le deseamos.

MARY ROSA.

NOTICIAS DE ISLA DE PINOS

INCENDIO

En la noche del viernes 3 del corriente se declaró un violento incendio en la tienda de víveres que en el vecino poblado de Santa Bárbara poseía la "West Indies Supply Co." de que era generente Mr. R. B. Heeren, destruyéndose totalmente.

En el lugar del siniestro personáronse el doctor Antonio de Vignier, Juez de Instrucción, acompañado del señor Benigno Trespalacios, Secretario Judicial, realizándose las oportunas indagaciones.

Créese casual el origen del incendio, ascendiendo las pérdidas, próximamente, a $5.000.

SERVICIO DIARIO DE CORRESPONDENCIA

Desde el día primero disfrutamos los residentes en esta isla del servicio diario de correspondencia. Hasta el 30 de noviembre último era utilizado solamente el vapor Cristóbal Colón, o los barcos de su compañía, para el transporte oficial de cartas y bultos postales; pero a instancias del señor Presidente de la República, según se dice, el Departamento de Comunicaciones autorizó a la compañía propietaria del vapor "Cuba" para efectuar también dicho servicio.

Un lazo más de afecto de esta isla para con el general Machado.

Por virtud de este aumento en el servicio ha sido nombrado conductor de Correos el estimado vecino señor José de Jesús González, persona de especiales dotes de actividad y celo en el cumplimiento de su deber.

ENLACE

En la mañana del viernes, unieron sus destinos la señorita Paula Manent Jenó, virtuosa y agraciada joven de este vecindario, y el señor Armando Blanco, Jefe de Correos y Telégrafos del vecino pueblo de Santa Fé, modelo de hombres laboriosos, quien durante su permanencia en algunas casas de comercio de esta ciudad gozó de la más completa estimación de sus jefes.

Felicitámosles sinceramente.

REGRESO

En el vapor "Colón", el próximo pasado sábado, regresó a esta ciudad la distinguida dama Mercedes Galigarcía de Breuil acompañada de su señorita hija Esther y su menor hijo Pepe.

Sean bienvenidos.

EL DUELO NACIONAL

Las escuelas públicas preparan los actos por los cuales se conmemorará el martes venidero la fecha destinada para ofrecer el homenaje de amor y respeto de la generación naciente a los héroes y mártires que constituyeron y honraron la nacionalidad.

Entre esos héroes y mártires contamos varios en Isla de Pinos: Bruno Hernández, el que más se destacó.

En la noche memorable en que Evangelina Cossío, organiza el asalto a la Comandancia Militar de la Isla, Bruno Hernández vuela a secundarla, se bate a pecho descubierto y cae herido mortalmente.

Los pineros nos sentimos orgullosos de su memoria y nos disponemos a honrarla en dicho día 7 de diciembre.

El Corresponsal.

Desde Cienfuegos

DEL CENTRAL ESPAÑA

Dicimbre 2

SUNTUOSO BAILE

De suntuoso puede calificarse el baile celebrado en los amplios y bien decorados salones de nuestro nuevo hotel. Tenía que resultar así, merced al entusiasmo que reinaba entre los amantes de estas fiestas bailables. Desde muchos días antes se notaba gran animación y los vecinos de los pueblos cercanos corrrespondieron cual fueron los deseos de los organizadores.

Desde muy temprano se empezó a notar el bullicio en este Central y todo prometía un rotundo éxito; sería imposible reseñar esta fiesta cual son mis deseos, pero dar una idea de lo que en realidad fué muchas y muy simpáticas señoritas y muchas damas que asistieron.

Pido indulgencia, ya que el público era numeroso tanto como selecto. Empezaré por mencionar a un grupo de bellas americanas entre las que figuraman Miss Rogers, la que llamaba altamente la atención por su toilett; Miss Parker, la esposa del Superintendente del Departamento Comercial; Miss Bos, esposa del Administrador; Miss Davis, esta una linda cubanita con un precioso vestido color azul y plata. Un grupo de bellas damas de nuestra mejor sociedad, señora de Nuevo, señora de Sánchez, señora de Gayoso, señora de Cossio, señora de Rey, señora de Fandiño, señora de Martínez, señora de Domínguez, señora de Inguanzo, señora de Pérez, señora de Barreto, señora de Rodríguez y señora Alicia Ramos de Cruz.

Muchas más, señora Sardiñas de Acosta, señora de Muñiz, señora de Hernández, señora de Denis, señora de Alayon, y la distinguida dama señora María de Jesús Alzugaray, esposa de nuestra primera autoridad municipal, señor Cecilio Nobles y su lindísima hermana Alicia, dignísima compañera del muy inteligente doctor Díaz, que disfruta en esta localidad de merecida reputación.

Señoritas: empezaré dándole el lugar de honor a un grupo de lindísimas de la Villa colombina formado por Armanda Curbelo, Josefina Pascual, Emelina y Elvira Sánchez y Eloisa Victorero.

Interminable el nmero de periqueñas, Erundina Daniel, Edelmira Pérez, Iraida Almeida, Rosario Díaz, H. de la Vega, Faustina Rodríguez, Celina Castro, S. Díaz, F. Rodríguez, Zenaida Valladares, Carmelina Hernández, Victoria Hernández, Nena Hernández, Eloisa Fagundo, Fela Fernández, Angelina Fernández, Conchita Perera, M. Daniel, Sarita Sánchez, Charo Daniel, Charo Díaz, Loló Rodríguez, Florita Manso, Asunción García, Teresa Delgado, O. González, Serafina Daniel, María Rosa Ruviella, Laudelina Rodríguez, Fefita Fernández, Hilda Daniel, Silvia Camejo, A. Landin, Sena Mesa, Merce Rodríguez, María Pérez, Dolores Daniel, Victoria Díaz, Zoila Rodríguez, Ursina Daniel, Emerita Hernández, A. Ruviella, Ernestina Landin, María Luisa González, Hermita Daniel, María Medina, Sara Gómez, Sara, Delia y Zoila Plá, la compañera que desde el Roque nos deleita con sus Crónicas.

Un grupito de nuestra sociedad llevando cual una Reina por su elegancia y belleza a Miss Josefina Bos, Adolfina de León, monísima trigueña, Dora, la sugestiva Dora Cabrera, nuestra Reina de Belleza; Prima Sotolongo, muy simpática; Juanita Guasch, encantadora, y las monísimas hermanitas Elisa, Blanca, Zoila y Elvira del Rey, dos capullitos muy simpáticos; Juanita Campos y Cusa Martínez, una rubia ideal; la encantadora Ofelia González, y termino con una simpatiquísima muñequita villaclareña, que desde hace algunos días se encuentra en compañía de los esposos Fandiño-Martin, la que fué presentada en nuestros centros sociales.

Un saludo final para dos altas autoridades que fueron nuestros huéspedes, el Ldo. José M. Gutiérrez y el señor Cecilio Nobles, Alcaldes electos en las últimas elecciones por Colón y Perico, respectivamente, a los que se le tributaron toda clase de honores. Mi sincera felicitación a la comisión organizadora de tan brillante fiesta y de la cual era presidente el incansable "Cuquito" que siempre sabe corresponder igual.

RAFAEL LARRAMENDI

Este distinguido caballero cuyo nombre encabeza estas líneas y que desde el primer momento que llegó a esta localidad acompañado de su distinguida familia se captó las simpatías de todos los que aquí residimos, se ausenta para su querida región, el indómito Oriente, tierra de sus ilusiones. No es la nostalgia tal vez la causa de que nos deje este cumplido y atento amigo, pero la dirección de Comunicaciones, a la que hace años presta sus meritísimos servicios lo mejora y él sobreponiéndose a sus mejores deseos mira el porvenir de su prole en aquella región oriental en que vieron la luz, donde tienen todos sus amores y les recuerdan con cariño.

Mucho nos alegramos de la mejora que disfruta el señor Larramendi y mucho notaremos el vacío que en nuestra sociedad deja su distinguida familia, a la que tanto se le apreci ay distingue, ya que a ello se hicieron acreedores desde el primer momento de su llegada a este central.

MR. C. F. PARKER

Este distinguido caballero a quien en el poco tiempo que lleva entre nosotros se le admira por sus muchas y buenas cualidades tomo posesión de su nueva morada. Un palacio encantado semeja la residencia de este caballero que se yergue en medio de nuestras alegres campiñas en el elegante Parque de Residencias que es admiración de cuantos tienen oportunidad de verlo.

Mucho celebramos que Mr. Parker sus queridos babys y su amantísima esposa encuentren toda la felicidad deseada en aquellos poéticos lugares, por ello hago fervientes votos.

ONOMASTICO

Celebró su fiesta onomástica mi buen amigo José Ramón Sotolongo, hijo modelo de los esposos Suárez-Sotolongo, quien recibió con tal motivo muchas felicitaciones de sus numerosas amistades, a la que uno la mía muy sincera.

V. Granda, Corresponsal.

BODA DISTINGUIDA EN PERSPECTIVA Y BODA ELEGANTE EFECTUADA

Noviembre 30.

Por correo de hoy, procedente de la capital, hemos sido favorecidos por una atenta invitación, que mucho agradecemos, para asistir a la boda que habrá de celebrarse en la mañana del próximo día 10 del actual, en la casa situada en la calle Virtudes 144 A, siendo los contrayentes la bella y espiritual señorita doctora Dolores Hernández y el correcto joven doctor Oscar González, cuyo acto promete ser un acontecimiento social de gran relieve, dado las múltiples y merecidas simpatías de los afortunados novios, quienes, con esta unión realizan sus más bellos ensueños de amor.

Agradecidos por tan gentil invitación, prometemos asistir, si nuestras ocupaciones nos lo permiten, a tan simpática boda y hacemos sinceros votos por su eterna felicidad.

El día 25 del actual, a las 8 de la noche, en nuestra Iglesia Catedral, efectuose una distinguida boda, habiendo constituido un acontecimiento social de alta significación por las simpatías de que gozan los contrayentes, en la alta sociedad de Cienfuegos y por la elegancia y gentileza de la muy bella novia, así como por el lujo desplegado durante la ceremonia religiosa, pues el interior de la Iglesia, desde su entrada hasta el altar mayor, estaba regiamente engalanada, radiante de luz y matizada de flores artísticamente colocadas por los competentes empleados de uno de los mejores jardines de esta ciudad.

Todo resultaba encantador.

A la llegada de la comitiva nupcial a la Iglesia, se produjo un murmullo de admiración al ver a la novia ataviada con supremo lujo y elegancia, bella, encantadora, siendo para ella los más entusiastas elogios de la numerosa concurrencia que hacía votos por la felicidad de la que dentro de pocos momentos había de unir su destino, para toda la vida, con el elegido de su corazón.

En esos instantes reinaba la más completa alegría entre la juventud.

La novia: Estela Ros y Sainz, gala de nuestra más alta sociedad.

El novio: doctor José González Cuesta, Superintendente de escuela provincial, joven prestigioso que cuenta con muy buenas amistades.

Y se efectuó la importante ceremonia religiosa, después de efectuada la civil, quedando a los pocos instantes unidos por medio de las mutuas obligaciones que impone la Epístola de San Pablo, leída por nuestro digno Párroco, a los que contraen matrimonio.

Fueron padrinos de la boda los distinguidos padres de la novia, señora María Julia Sainz de Ros y el señor Juan Pablo Ros. Testigos, en ambos actos, civil y católico, el señor Antonio Oviedo y el doctor José María Ordet, por la novia; y los señores Jorge Bustamante y Eusebio Más, por el novio.

Ya efectuada la ceremonia, la desposada, que vestía un regio traje adornado con encajes de Brusélas, bordado con hilos de plata, iba precedida de una preciosa niñita, Cándida Rosés y Olascoaga, regando pétalos y las encantadoras niñas, Luisita Hernández y Vallina y Estelita Hernández Prado, sugetaban la cola del valioso manto que con singular donaire llevaba puesto la novia.

El "bouquet" de boda, artísticamente confeccionado por el jardín El Pensil, fué regalo de la gentil hermana de la contrayente, señora Aurora Ros de Curiel, el cual, después de efectuada la ceremonia, fué dedicado a la Virgen por la desposada. La bella señorita Marta Sans regaló el ramo de tornaboda.

Trasladada la concurrencia a la morada de los padres de Estela, se procedió al reparto del "kake" de boda, habiendo tocado en suerte el anillo a la señorita María Emilia Ruiz; el dedal a la señorita María de los Angeles Sainz, la medalla a la señorita Gida O'Bourke y el elefantito de la suerte a la señorita Emma González.

Esa misma noche los nuevos esposos partieron para la Habana, donde se proponen pasar los primeros días de su luna de miel y después fijarán su residencia en la simpática ciudad de Santa Clara.

La concurrencia, numerosa y distinguida, fué la siguiente:

María Julia Sainz de Ros; María Ballina de Hernández; Aurora Ros de Curiel; "Tilita" Sainz de Hernández; María Mijares de Aguilar; "Vinita" Aguilar de Carbonell; Epifania Capote de Collado; Clara Lafonte de García; María Caridad Sainz de Lugo Viñas; Agustina Maury de Hernández; Ludgarda Morejón; María Villegas de Hernández; Angela Durañona de Sainz, Josefina Ros de Ordex; María Caridad Bapeira de Clark; Rita Ros de Mazarredo; Amparo Martínez de Mauri; Conchita Montalvan Vda. de Sans; Carmen Sainz de Bová; Dolores Sainz de Curbelo; María Hernández de Valdés; Luisa Olascoaga de Rosell.

Señoritas: Alicia Odetx; María Valdés; "Nena" y Margarita Mazarredo; Amelia y Teresa Hernández; Dolores Morales; Marta Sainz; María Emilia y "Teté" Ruiz; Elvira Olascoaga; Noemí Castiñeira; Adelaida García; Ramona Gómez; María de los Angeles Sainz; Berta y Hortensia Borges; Ofelia Olascoaga; Conchita Clark; Aurora Reyes; Yoraida González; uana María González; María Inés y María Carlota Hernández; Conchita Clark; Marianita y Laurita Acevedo; Lina Milián; Carmita Bernia; Marta Bové y Gilda O'Bourke.

Por nuestra parte deseamos que la fortuna y la más completa felicidad acompañe siempre a tan distinguido matrimonio.—**Luis Simón.**

DE MAXIMO GOMEZ

FIESTA CAMPESTRE

Al encontrarme hace algunos días en la ciudad de Cárdenas, fuí invitado por el señor Restituto Ramos, y los atentos hermanos Toledo, a una gira en bote por la hermosa y linda Playa Larga; siendo después obsequiados con una jutía asada y arroz con pollo. A mi lado tomaron asiento tres amiguitas muy simpáticas, Onelia Toledo, Leonila y Dolores González.

En la ciudad de las dos Villas, tuve el honor de conocer a las encantadoras hermanitas Hechevarría.

OPERADA

Ha salido de la Clínica del señor Ros, en esta ciudad la señorita Isabelita Pérez, que después de operada de apendicitis, a los 9 días se le presentó supuración interior, teniendo que permanecer allí diez días más.

Dicha operación fué practicada por los doctores Ros, P. Sierra y el señor Cabral anestesista.

Ya se halla entre nosotros restablecida la bella Isabelita. Reciba nuestra felicitación.

Carmona, Corresponsal

M.E.C.D. 2016

ANUNCIOS CLASIFICADOS

ULTIMA HORA

ANUNCIOS CLASIFICADOS DEL "DIARIO DE LA MARINA"

LISTA DE LAS AGENCIAS DE LOS ANUNCIOS CLASIFICADOS

DE LOS MUELLES A GALIANO

Nº 1.—Obispo y Cuba, Vidriera de tabacos.
Nº 2.—Oficios 32, Vidriera de Tabacos.
Nº 3.—Zulueta y Misión. "Hotel París", Vidriera de Tabacos
Nº 28.—Obispo y Compostela, "La Popular", Vidriera de Billetes.
Nº 10.—Mercado de Colón, 25, "El Gallo".
Nº 9.—Consulado y Animas, Farmacia "Santa Amalia".
Nº 8.—Galiano 11, Panadería "La Flor de Galiano".
Nº 7.—Neptuno y Aguila, Almacén de Víveres "El Aguila".
Nº 6.—Galiano y San Rafael, Almacenes "El Encanto".
Nº 5.—Galiano y Zanja, Café "El Imperial", Vidriera de Tabacos.
Nº 35.—Salud y Lealtad, Farmacia del doctor Luis M. de Laosa.
Nº 4.—Monte y Amistad, Café "Marte y Belona", Vidriera de Tabacos.
Nº 51.—Oficios 50.—Hotel "El Oriente".

DE GALIANO A BELASCOAIN

Nº 18.—San Rafael y Campanario, Café "Las Delicias", Vidriera de Tabacos.
Nº 37.—San Lázaro y Campanario, bodega "La Palma".
Nº 16.—San Lázaro y Belascoaín Café "Manhattan", Vidriera de Tabacos.
Nº 15.—Neptuno y Belascoain, "El Gato Blanco", Billetes.
Nº 12.—Belascoain 118, esquina a Santo Tomás "La Villa de Navelgas".
Nº 14.—Reina y Chávez, Café "El Mundo", Vidriera de Tabacos.
Nº 34.—Vives y Figuras, bodega "El Globo".
Nº 32.—Florida y Esperanza, bodega "El Almacén de Florida".

DE BELASCOAIN A INFANTA

Nº 17.—Aramburu 36, Barbería de Guillermo Valdés.
Nº 19.—Infanta y San Rafael, Café "Moderno", Vidriera de Tabacos.
Nº 20.—Infanta y Carlos III, Café "Las Avenidas", Vidriera de Tabacos.
Nº 26.—San Lázaro 388, Café "El Escorial".
Nº 11.—Monte y Arroyo, "La Sorpresa", Vidriera de Tabacos.
Nº 21.—Monte e Infanta, Café "La Esquina de Tejas", Vidriera de Tabacos.
Nº 52.—Carlos III, número 50, "El Paseo", Café.
Nº 58.—Máximo Gómez 405. Depósito de miel y melado.

VEDADO

Nº 25.—San Lázaro y N., Víveres Finos "El Cisne".
Nº 27.—Calzada y Paseo, Víveres Finos, "La Luna".
Nº 30.—Línea 158, entre 18 y 20, Café "El Imperial".
Nº 42.—11 y K, Bodega "La Flor temo".
Nº 42.—11 y p, Bodega "La Flor de Oriente".
Nº 36.—23 y 12, Café "El Chalet", Vidriera de Tabacos.

JESUS DEL MONTE, VIBORA Y LUYANO

Nº 33.—Diez de Octubre 147 (Puente de Agua Dulce), Café "La Parra", Vidriera de Tabacos
Nº 43.—Agua Dulce 10, Taller de Carrocería de Francisco Venta.
Nº 22.—San Francisco y Buena Ventura, Bodega.
Nº 48.—Porvenir y Milagros, Bodega "La Deportiva".
Nº 23.—Avenida de Acosta y Luz Caballero, bodega "La Ofelia".
Nº 49.—Concepción y Avenida de Acosta, Ferretería "La Verdad".
Nº 29.—Diez de Octubre y San Mariano, Bodega "La Maravilla".
Nº 31.—Diez de Octubre, 614, Farmacia "San Ramón".
Nº 47.—Luyanó y Concha, Café "Luyanó Moderno".
Nº 54.—10 de Octubre 305, "La Viña", Almacén de Víveres.
Nº 57.—Calzada de Jesús del Monte número 71, bajos, Rafael González.

ARROYO APOLO Y SANTA AMALIA

Nº 46.—Calzada de Arroyo Apolo 20, Víveres "La Palma".
Nº 45.—Diez de Octubre 763, Tienda Mixta (Reparto Santa Amalia).

CERRO

Nº 50.—Calzada del Cerro y Domínguez, Víveres "El Almacén".
Nº 24.—Cerro 875, Juan Seijas
Nº 59.—CHURRUCA 1-B esquina a SAN CRISTOBAL, Hermanos Castellanos.

MARIANAO

Nº 44.—Real 83, Panadería "La Moderna".

JACOMINO

Nº 40.—San Miguel del Padrón y Dorales. Pedro Muuiz y Carrera.

REGLA

Nº 55.—Maceo 48. Esteban García.

GUANABACOA

Nº53.—Pepe Antonio 20, Miguel Rivas Guinat.

CASA BLANCA

Nº 56.—Artes 59, Casa Blanca, Lorenzo Carreras.

(A) ALQUILERES DE CASAS

(1)—Habana

SUBIRANA Y PEÑALVER

Se alquilan bajos y altos con sala, comedor, tres cuatros, baño intercalado completo, calentador, cuarto de criados, servicio y cocina. Las llaves en el puesto de frutas.

PEÑALVER Y SUBIRANA

Se alquilan bajos y altos con sala, dos grandes cuartos, baño completo y cocina. La llave en el puesto de frutas. Telf. F-2444.
U. H. 52683 15 dic.

ALQUILO en Factoría 59, accesoria por Misión. Sala, dos habitaciones, comedor y servicios independientes por 36 pesos. Informan en los altos. Factoría 57, segundo piso.
U H 52522 8 dic

SAN Nicolás 64 B segundo entre Neptuno y Concordia, de sala, recibidor, comedor, tres habitaciones, baño intercalado, agua fría y caliente, cocina de gas, cuarto y servicia de criados. Informes La Regente. Teléfono A-4376.
U H 55659 9 dc.

EN 60 pesos, modernos altos con cuatro cuartos, Jesús María 73, entre Compostela y Habana; en 33 pesos los altos de Carmen 41. Informan: Belascoain 648, altos, frente a Corrales. M 6647.
53086 8 dic.

ALQUILERES DE CASAS

SE ALQUILAN

Espléndidos bajos de Aguiar 118 entre Teniente Rey y Muralla, propios para almacén. Llave en los altos Informan en Avenida República 386, altos. U-4823.
U H 51742 9 dic.

OBISPO NUM. 20

SE ALQUILA ESTA CASA. INFORMAN: CALLE 15 NUM. 220, VEDADO.
U. H. 52561.—9 Dic.

SE alquilan los bajos Compostela 152, con puertas metálicas. Para industria o depósito en $50. Informan Compostela 96
U H 52546 8 dc.

MANRIQUE 193 altos, modernos, entre Peñalver y Condesa, recibidor, sala, tres cuartos, otro criado, comedor al fondo, baño intercalado, servicio criados. Llave bajos de 9 a 11 y 2 a 5. Informan F-4229.
53157 10 dic.

SE alquilan los hermosos altos del piso de la casa Carmen No. 9 en $55.00. Compuesta: cuatro cuartos, sala y saleta, cocina de as y calentador, servicio intercalado y cuarto para criados. La llave en los bajos de la misma. Teléfono M-6384. Pregunten por Julio Gutiérrez, la casa es recién construída.
53147 13 dic.

JESUS María 75 casi esquina Compostela, alquiler rebajado. Toda la casa 70 pesos, moderna de dos plantas; altos: sala, tres cuartos y comedor al fondo: bajos: salón treinta metros y un departamento al fondo, propio para comerciante o comisionista. Marquez, Droguería "Sarrá".
53138 14 dic.

SE alquila la casa altos y bajos de Sol número 60 se admiten proposición de contrato por dos años o más si conviene, la casa está acabada de arreglar dándole lechada, pintura a toda ella. Informan en la misma y San Miguel 86 altos, su dueño. Teléfono A-6954 a todas horas.
53134 13 dic.

FLORIDA 43. Se alquila barato departamento alto con sala, cocina gas, baño servicio completo, tres habitaciones. Tranvías por puerta y por esquina Vives. La llave en los mismos altos departamento de enfrente. Informan F-5652.
53128 14 dic.

SE alquila en $65.00 la casa de una sola planta Cuarteles 11, sala, recibidor, tres cuartos, baño, saleta de comer, cocina y servicio de criados. Llave e informes en la misma. De 9 a 11 y de 2 a 5. Su dueño H 215 altos entre 21 y 23, Vedado.
53174 10 dic.

ALQUILO

En el Edificio Gervasio 52, esquina a Virtudes, un lindísimo piso casi regalado, sala comedor, 3 habitaciones, baño cocina y calentador de gas, cuarto y servicio criados. Informan en la bodega.
53119 12 dic.

ALTOS deliciosos se alquilan en Reina 103 esquina a Campanario, un segundo piso compuesto de cuatro cuartos, sala, comedor, baño intercalado y servicios para criados. Informes en los bajos. Tel. A-3812.
53193 11 dic.

NUEVA casa de Huéspedes. En San Rafael 36 entrada por San Miguel 43 entre Galiano y Aguila. Magníficas habitaciones. Buena comida y absoluta moralidad. Se admiten abonados al comedor.
53181 12 dic.

(2)—Vedado

SE alquilan los altos de las casas calle 17 números 480 y 482, entre 10 y 12, compuestos de terraza, sala, saleta, tres habitaciones, baño intercalado y agua abundante, comedor, cocina, cuarto y servicios de criados. Las llaves en la bodega de en frente. Informan en B 142 esquina a 15. Teléfono F-1587.
U H 52791 8 dc.

VEDADO. A dos cuadras de Línea, Baños 6 altos modernos, sala, saleta, seis grandes cuartos, comedor, baño intercalado, terraza. F 4187. A. Caos. M 1238.
U.H. 53028 11 dic.

VEDADO. Calle tercera entre 2 y 4, se alquilan dos pisos juntos o separados; precio: 85 y 60 pesos. La llave en los bajos e informan Telf. FO 7695.
U.H 53024 9 dic.

SE alquila la casa Concepción 26, en la Víbora, a dos cuadras de la Calzada, moderna, toda de cielo raso con portal, sala, saleta, cuatro cuartos, baño intercalado, comedor, cuarto y servicios de criados, cocina, patio y traspatio. La llave al lado. Informan teléfono F-O-1822.
53155 12 dic.

VEDADO Calle 19 entre 16 y 18, se alquilan casitas acabadas de fabricar, compuestas de tres habitaciones, cocina, servicios y patio. Hay siempre agua abundante. Precio $23.00 mensuales. En la misma informan.
53151 17 dic.

VEDADO, Alquilo altos modernos, calle 25 entre 6 y 8 número 424 con cuatro habitaciones, terraza, sala, saleta, hall, dos habitaciones criados, lavandería etc. Las llaves e informes altos esquina número 428. Teléfonos F-4992 y A-8476.
53118 11 dic.

VEDADO Calle I No. 16. Se alquila esta moderna y fresquísima casa, a media cuadra de Línea. Sala, comedor, biblioteca y garage en la planta baja, y cinco dormitorios en los altos. Puede verse de 8 a 11 y media y de 1 a 6. Informan en Cuba 52, Sr. Pardo. De 3 a 5. A-7625.
53191 10 dic.

BONITOS BAJOS EN 50 PESOS

Alquilo Ensanche de la Habana a una cuadra del paradero y tranvía del Príncipe, de portal, sala, comedor, tres cuartos, baño completo y cocina de gas. Son muy frescos y tienen abundante agua. Montoro y Lugareño. La llave en la bodega.
53194 10 dic.

(3)—J. del Monte y la Víbora

HERMOSA CASA

SE alquila en precio módico, los preciosos, modernos y frescos altos y bajos de Juan Bruno Zayas 20, esquina a Lacret. Llaves en los bajos de la izquierda. Informan Dr. Pagés. D número 200, Vedado. Teléfono F-4483.
52895.—12 Dic.

SE alquila en Luyanó la casa Santa Felicia 27 entre Cueto y Guasabacoa con cuatro cuartos, sala, saleta y demás servicios. La llave en la bodega de Guasabacoa. Informan teléfono U-2362.
53139 15 dic.

SE alquilan los altos de Avenida de Acosta y Primera, Víbora, compuestos de sala, saleta, y cuatro cuartos, bomba y tanque de agua. La llave en los bajos esquina. Informes Alonso y Ca., Inquisidor 10. Teléfono M-5111.
53121 15 dic.

SE alquila en la Víbora Felipe Poey 2 espléndido chalet con portal, sala, cuatro cuartos, cuarto y servicio de criados, lavadero, patio, tanque y motor para agua. La llave en Jesús del Monte 661, bodega. Informes Alonso y Ca. Inquisidor 10. Teléfono M-5111.
53123 15 dic.

SE alquilan los altos de Avenida de Acosta No. 4 esquina a Primera, Víbora. Compuesto de sala, saleta y tres cuartos, bomba y tanque de agua. La llave en los bajos esquina. Informes Alonso y Ca., Inquisidor No. 10. Teléfono M-5111.
53122 15 dic.

ALQUILERES DE CASAS

EN la calle de Luz Caballero entre Patrocinio y Carmen, se alquila el hermoso chalet Villa Pancho, con grandes comodidades, no falta nunca el agua, garage para dos máquinas, precio de situación. La llave en la "Villa Virginia", frente al Parque de la Loma del Mazo Teléfono I-2484.
U H E 2480 ind. 26 oct.

SANTOS SUAREZ 3½

Se alquilan los altos con terraza, sala, comedor, cuatro cuartos, baño, cuarto de criados y cocina. La llave en el número 1. Telf. F-2444.
U. H. 52683 15 dic.

(B) DEPARTAMENTOS

(7)—Habana

EDIFICIO CORBON

Industria 72 1|2, a dos cuadras de Prado. Apartamentos de dos espaciosas habitaciones y gran cuarto de baño con abundante agua caliente y fría, servicio de criados, ascensor día y noche y sereno en el interior. Precio desde $45.00.
U H 51554 28 dc

PRADO 87 altos del Cine Lara, alquilan un apartamento con dos habitaciones en cuarenta pesos; una habitación grande en treinta pesos y dos en la azotea, para hombres solos a doce pesos.
U H 52376 10 dc

(C) HABITACIONES

(10)—Habana

PALACIO Abadin. Cuba 86, casi esquina a Teniente Rey. Edificio moderno, ventilado, tranquilo; habitaciones con lavabos y todo confort, desde 20 pesos mensuales; agua permanente; M 9726.
U.H. 53091 14 dic.

12.—Barrios

SE alquila un cuarto a hombre solo en 12 pesos con luz, no hay más inquilinos, Diez de Octubre 350, bajos Jesús del Monte. 53117 9 dic.

(D) LOCALES

(13)—Habana

EN $160.00

alquilo amplio local, moderno, para almacén o establecimiento. Figuras 37, entre Monte y Tenerife, con 350 metros de superficie, columnas hierro, puertas metálicas, piso granito. Hago contrato. Informan Tefono A-1320.
U H 50070 15 dic.

UN LOCAL
con armatostes, se cede
EN SAN RAFAEL
entre Belascoain y Gervasio. Informes: Teléfono M 5826 y U 5925.
U. H. 52987 14 dic.

TENIENTE Rey 59 entre Villegas y Aguacate, se alquila un local propio para establecimiento o industria y en la misma casa se alquilan dos departamentos vista a la calle, muy baratos.
53126 11 dic.

(F) SE NECESITAN

(17)—Criadas de mano y Manejadoras

SE solicita una peninsular joven para todos los quehaceres de corta familia, tiene que cocinar, sueldo 30 pesos. Informan en Cuba 104 de 8 a 11 de la mañana, pero es para la ampliación de Almendares. 53135 10 dic.

SOLICITO una buena criada que entienda el servicio de comedor y tenga recomendaciones de las casas donde haya servido. Buen sueldo. Prado 6 de 9 a 2. U-H. 53120 9 dic.

SE solicita una criada para limpiar y cocinar a corta familia. venga después de las 10. Virtudes No. 104, bajo.
53182 9 dic.

(18)—Criados de mano

SE solicita una cocinera para tres personas y limpiar la casa Calzada de Jesús del Monte 241 entre Municipio y Rodríguez.
53196 10 dic.

(19)—Cocineras

SE solicita cocinera repostera blanca o de color, que sepa variar las comidas, para corta familia. Industria 122 esquina San Miguel (entrada por San Miguel).
53189 9 dic.

(25)—Varios

OPORTUNIDAD

Necesito representante en cada pueblo o ciudad de la Isla, para la venta de marcos ovalos y vidrios convexos los mejores precios la mayor rapidez. Para informes "La Mexicana". Rubalcaba 10. Teléfono A-3811. Habana.
53152 11 dic.

(26)—Agencias de colocaciones

AGENCIA "La Leonesa" ofrece cocineros, dependientes de todos los giros, repartidores cantina, cocineras, criados y todo personal que necesite. Teléfono A-8816. 53159 9 dic.

(G) SE OFRECEN

(27)—Criadas de mano y Manejadoras

DESEA colocarse una joven española para criada de manos o limpiar habitaciones, sabe algo de costura desea personas de buen trato, tiene recomendaciones de donde ha trabajado. Informan teléfono M-8685. 53170 9 dic.

SE desea colocar una señora joven, española de criada de manos o manejadora, sabe servir bien la mesa y seria y trabajadora. Reina 83. Teléfono A-3382.
53167 9 dic.

DESEA colocarse una joven española de criada de manos o de cuartos, desea familia de moralidad. Tiene buenas referencias. Informan Línea 131, Vedado. Teléfono F-1907. 53165 10 dic.

UNA joven española desea colocarse de criada de manos o de cuartos, tiene referencias, desea casa de moralidad. Informan Teléfono U-2386.
53164 9 dic.

SE ofrece joven española para criada de manos o cocinar y limpiar para un matrimonio solo. Desea casa moral sino no molesten. Es buena y trabajadora. Informan teléfono M-9734.
53163 10 dic.

SE desea colocar una muchacha española para criada de manos, entiende algo de cocina. Informan en Paula 10, habitación No. 12. 53161 10 dic.

SE desea colocar una muchacha española de mediana edad para criada de manos o cocinar y limpiar para corta familia. Tiene referencias. Informan en San Ignacio 77. Teléfono A-1576.
53160 9 dic.

DESEA colocarse una joven española para criada de mano, o para habitaciones o manejadora; lleva tiempo en el país, y tiene recomendación de donde trabajó. Compostela 58, teléfono A-4792.
53154 9 dic.

DESEA colocarse una joven peninsular de criada de manos o manejadora. Tiene referencias. Informan Merced 72. Teléfono M-5770.
UH- 53149 9 dic.

SE desea colocar una joven española para criada de manos o para cocinar y limpiar para matrimonio, sabe zurcir y leer. Informan en Sitios 60 entre Manrique y San Nicolás. Teléfono A-8577.
53148 10 dic.

SE OFRECEN

SE ofrece muchacha española de buena presencia, criada o manejadora; sabe coser y cortar y lavar ropa fina. Tiene buenas referencias. Teléfono M-7122.
53142 9 dic.

OFREZCO una buena cocinera de color de buena presencia hace dulces. No duerme en la colocación y una lavandera que sabe trabajar. Teléfono 7122.
53143 9 dic.

DESEA colocarse una señora de mediana edad, para criada de manos o habitaciones, sabe repasar ropa, tiene buenas referencias. Teléfono M-3504.
53145 10 dic.

SE desea colocar una joven peninsular para criada de manos con familia de moralidad, tiene buenas referencias: Informan Monte 121 altos, esquina a Angeles. 53433 10 dic.

DESEA colocarse una señora de mediana edad española, de criada de manos o manejadora, sabe cumplir con su obligación en cualquiera de las dos cosas. Informan San Miguel No. 266.
53130 10 dic.

DESEA colocarse una muchacha española con poco tiempo en el país de criada de manos o para los quehaceres de un matrimonio. Informan en el teléfono M-6486. 53110 11 dic.

SE ofrece una buena criada o manejadora o para trabajar por horas es muy formal. Sol 91. Teléfono M-1860.
53107 9 dic.

SE desea colocar una joven española de criada de manos o manejadora, cariñosa con los niños, tiene recomendaciones de las casas donde ha trabajado. Informan Concordia y San Francisco. Tel. U-3211.
53188 9 dic.

SE desea colocar una joven española para criada de manos o cocinera, tiene referencias de las casas donde ha trabajado. Informes teléfono U-2952.
53199 10 dic.

DESEA colocarse una señora de mediana edad para criada de manos o manejadora, tiene buenas referencias y no tiene pretensiones. Informan en Sitios 12.
53195 9 dic.

(28)—Criadas de Habitaciones y Coser

SE desea colocar una señora de mediana edad, sabe coser y tiene una hija que cose con ella. Domicilio 10 de Octubre 679. Teléfono I-1573.
53171 10 dic.

(29)—Criados de mano

DESEA colocarse un muchacho español de 25 años de criado de mano. Tiene buenas referencias. Sol 91, habitación 12. Teléfono M-9767. U.H. 53094 9 dic.

SE ofrece un joven de 18 a 20 años para criado de manos es formal y práctico. Sol 91. Teléfono M-1860.
53105 9 dic.

(30)—Cocineras

COCINERA repostera de mediana edad, se ofrece en Mercaderes 16 y medio; pregunte a la encargada. U.H. 52988 9 dic.

SE desea colocar una cocinera peninsular, ayuda a la limpieza si es necesario; duerme en la colocación; Teléfono M9220.
U.H. 52969 10 dic.

SE ofrece una joven española para cocinar y limpiar o criada de manos, sabe desempeñar su obligación. Informan Soledad No. 2, esquina Virtudes.
53168 9 dic.

EN la calle 25 No. 192, Vedado, se desea colocar una señora de cocinera, sabe cocinar a la francesa y española. Informes en la misma.
53137 13 dic.

SE desea colocar una muchacha de color para cocinar, cocina sencillo. Teléfono F-5769.
53129 11 dic.

SE desea colocar una buena cocinera de color, entiende de todo y tiene buenas referencias. Informan Teléfono F-4081, Vedado. 53127 10 dic

SE ofrece una buena cocinera es muy formal y práctica. Sol 91. Teléfono M-1860.
53106 9 dic.

SE desea colocar una señora española de cocinera, cocina a la española y criolla, entiende de toda clase de repostería y tiene inmejorables recomendaciones. Informan Aramburo No. 5 taller de lavado. Teléfono U-3939.
53173 10 dic.

SE desea colocar una joven española para cocinar no le importa hacer alguna limpieza, siendo poca familia, tiene buenas referencias, se quieren viajes pagos, está práctica en la cocina. Zanja No. 12, altos del café "Los Unidos".
53078 9 dic.

(31)—Cocineros

SE ofrece un cocinero repostero, con referencias de las mejores casas de la Habana y sale al campo. Trabaja toda clase de comida. Informan A-5163.
U H 52867 8 dc.

DESEA colocar un cocinero de color, repostero, casa particular. Dolores 11. Teléfono I-7010. 53166 9 dic.

COCINERO catalán acreditado en hoteles y casas particulares desea trabajar. Sabe toda clase de repostería. Salgo fuera. Teléfono F-3535. 53150 10 dic.

JOVEN asiático se coloca de cocinero, en casa particular, cocina criolla y española; hace dulces en la misma asiático para criado de mano. Dragones 47, teléfono A-1981.
53144 10 dic.

COCINERO español, muy limpio, se ofrece para la capital y para el campo. Teléfono A-3989, o Consejero Arango 52.
53136 11 dic.

SE ofrece un buen cocinero, es práctico y muy formal, Sol 91. Teléfono M-1860. 53104 9 dic.

COCINERO y repostero desea colocarse, cocina francesa, americana española y criolla, variedad, gusto, cumplimiento. Sabe hacer cuanto pidan en cocina y dulcería, hace compra, va al campo. Buenas referencias. Villegas 108. Tel. A-8707.
53177 9 dic.

(32)—Crianderas

SE desea colocar una señora de criandera, tiene certificado de Sanidad, lo mismo le da leche entera que media leche. Informan 5a. No. 59, Vedado.
53169 10 dir.

(33)—Chauffeurs

CHAUFFEUR desea colocarse en casa particular, con recomendaciones de las casas que trabajó; maneja toda clase de máquinas; diez años manejando máquinas en la Habana; es persona seria y honrada; llamen al I 4706.
U.H. 52950 51 9 dic.

CHAUFFEUR mecánico 12 años práctica inmejorables, referencias de las casas que ha trabajado en Cuba y extranjero. Habla francés correctamente. Tel. F-2398. 53140 10 dic.

CHAUFFEUR español, nueve años de práctica y con muy buenos informes, solicita colocación casa particular; es persona formal y respetuosa; tiene quien garantice su comportamiento. Informes, teléfono F-2323. 53115 10 dic.

DESEA colocarse un joven español de chofer en casa particular o comercio. Tiene buenas referencias. Informan M-6475.
53176 10 dic.

SE desea colocar un chauffeur español en casa particular o de comercio, tiene buenas recomendaciones y maneja toda clase de máquinas, informan en San Francisco letra B entre Valle y Zanja o en el teléfono A-5365 a todas horas.
53184 9 dic.

(35)—Varios

DESEA colocarse un joven de cobrador. Tiene buenas recomendaciones y garantía toda la que sea necesaria. Informan en el Teléfono M-4487 de 12 a 2 p. m. Preguntar por Díaz. U H 52901 8 dc

SE coloca matrimonio español, ella cocinera y él entiende de carpintería; lo mismo salen al campo. Informan teléfono I-2019. 53158 10 dic.

JOVEN español desea encontrar colocación, prefiriendo el comercio, sin pretensiones. Tiene buenas referencias. Informan teléfono A-6787.
U-H. 53146 9 dic.

MATRIMONIO español, chauffeur mecánico, 12 años, buenas referencias, Cuba y extranjero. Habla francés. Institutriz de francés y educada en Francia inmejorables referencias, colócanse juntos o separados. Teléfono F-2398.
53141 10 dic.

MODISTA desea casa de moralidad, informan en las casas donde ha estado, llamen al teléfono A-3151.
53131 10 dic.

SRA. Vda. desea hacerse cargo de un niño para cuidarlo en su casa. Para más informes, Lamparilla 22, entresuelo. habitación No. 1. 53111 12 dic.

SE OFRECEN

UN español de mediana edad, desea colocarse de portero o sirviente de clínica o para cuidar a caballero enfermo. Ha trabajado en sanatorio. Informes Aguiar 112. Teléfono M-2854.
53113 10 dic.

OBRAS DE ALBAÑILERIA

Construcciones y reparaciones se hacen pronto y a precios equitativos por un experto y solvente albañil y tomo 16,500 pesos al 1 y medio primera hipoteca, doble garantía. Hermida, San Indalecio No. 3 entre Tamarindo y línea de trenes.
53180 12 dic.

(H) COMPRA Y VENTA DE FINCAS

HORROROSA negociación en la calle Aguiar. Se vende un edificio compuesto de seis casas con una superficie total de 217 metros rentando $390. Precio $38.000. Informa. Quintana. Belascoain 54, altos Teléfono U-5735.
U H 52605 8 dc.

SE vende un edificio de 3 plantas de esquina en la calle Lealtad, con un establecimiento, rentando $360 mensuales en $44.000. Vea a Quintana. Belascoain 54. Teléfono U-5735. U H 52606 8 dc.

POR necesitar dinero sacrifico en $7.500 mi nuevo chalet con tres habitaciones en Cortina 15 esquina Parque Mendoza. Informan dueño Figueroa 16. Teléfono I-6468.
U H 52848 8 dc.

SE venden dos casas acabadas de fabricar con 40 metros de fondo, todos los departamentos son decorados y preparados los cimientos para tres pisos inmediatas a la Loma de Chaple a $8.500 cada una, con $3.500 al contado, se traspasa título de propiedad y el resto en 5 años de plazo. Marcelino Ramón. San Rafael 50.

SE vende un cuarto de manzana en la calzada de la Víbora en $25,000 y varios solares en distintos lugares con facilidades de pago. Marcelino Ramón. San Rafael 50.
U. H. 52956 10 dic.

SE vende casa con su terreno de 463 metros. Con jardín al frente y costado, portal, gabinete, sala, cuatro habitaciones, dos cuartos, baño, servicios, ropero, cocina. Garage con 2 cuartos y servicios criados. La situación es alta, cerca del Campamento de Columbia y Colegio Belén. Los muebles se venden. Los tranvías y el Eléctrico muy cerca. Informan teléfono U-1344.
53112 11 dic.

SE vende precioso chalet, en la Avenida de Mayía Rodríguez, compuesto de jardín, portal, sala recibidor, 3 cuartos, lujoso baño, salón de comer, cocina, calentador, patio, entrada independiente de criado, garage, columna de escayola.
53183 9 dic.

HERMOSA propiedad de dos plantas, esquina, calle 15, frente al palacio del Delegado Apostólico. Bajos establecimiento; altos lujosa vivienda con garage. Buena renta. Precio $30.000. Informa Rico. teléfono M-2000.
4d. 8 Dic.

(I) COMPRA Y VENTA DE SOLARES YERMOS

BUENA oportunidad, Vedado. Se vende solar completo 13.66 x 50, acera sombra con fabricación que renta $170 mensuales; precio $21.00 el metro. Informa Rico, Galiano 117, teléfono M-2000.
4d. 8 Dic.

(J) COMPRA Y VENTA DE ESTABLECIMIENTOS

SE traspasa casa de huéspedes situada en el mejor punto de Prado; informa: señor Santiago; teléfono M 3821.
U.H. 52987 11 dic.

EN san Miguel 117-A entre Escobar y Gervasio se alquila una buena cocina y un hermoso comedor con seis sillas y nevera, dos mesas grandes, hay algunos de la casa a comer, se quiere persona seria. 53153 10 dic.

SE vende una buena bodega en Buena Vista, Marianao calle 3 y segunda, seis años de contrato y libre de todo gravamen; buena venta y buena barriada. Informan teléfono FO-1095
53125 17 dic.

SE vende garage en lugar céntrico con 60 carros en Storage. Se garantizan 300 pesos mensuales. Informan San José 99, garage. 53108 17 dic.

OPORTUNIDAD

tengo en venta bodega en Calzada muy cantinera. Precios $4,000. Facilidades de pago. Informe teléfono I-7884.
53162 14 dic.

SALON DE BILLARES

Se vende con 3 mesas. Informan Neptuno 87. El Parlamento.
53124 6 ene.

SE admiten proposiciones para una vidriera para tabacos y una para dulces calle San Rafael formando esquina. Dirigirse a J. Penedo Hotel México Montserrate 81.
53197 10 dic.

VENDO O ADMITO SOCIO PARA UNA CASA DE

Huéspedes deja 30 pesos de utilidad diarios, tiene ocho años de contrato es el mejor negocio de la Habana. También se cambia por un café o bodega. Informes en Manrique y Neptuno el cantinero café.
53202 9 dic.

BODEGA CANTINERA $12.000

sola en esquina de Monserrate para bajo, contrato 8 años, poco alquiler, es buen negocio. Informes San Rafael y Oquendo café de 12 a 3. Alvarez.
53200 11 dic.

BODEGA $4,000

en la Habana buen contrato poco alquiler, se da nfacilidades de pago Informes San Rafael y Oquendo café de 12 a 3. Alvarez.
53201 11 dic.

(L) AUTOMOVILES

(39)—Venta

COUPE Ford de uso del último modelo se vende muy barato. Dirigirse a la Ford Motor Company. Calle 23 esquina P., Vedado. U H 52819 7 dc.

FORD en $35.00 con buenas gomas y buen motor del 23. Puede verse en Oquendo 72 esquina a Peñalver de 1 a 3.
53175 9 dic.

VENDO cadillac tipo 57 fuelle vestidura, pintura y cinco gomas nuevas, rueda alambre y chapa de este año primer oferta. Puede verse Morro 30, pregunten por Navarro. 53186 10 dic.

AUTOMOVIL Packard de 6 cilindros, de cinco pasajeros, con muy poco uso, se vende en $1,300. Puede verse en Vives 99, garage "El Aguila".
4d. 8 Dic.

AVISO. Vendo por salir de viaje un auto Buick, último tipo y con solo seis meses de uso. Es Sedan, de 4 puertas, con 5 gomas completamente nuevas y chapa actual. También se ofrece la ventaja de que entra en el precio, la póliza de seguro. Precio: $1,600. Informan teléfono A-3122, a todas horas.
53190 10 dic.

(LL) DINERO EN HIPOTECAS

(41)—Se ofrece

DINERO para hipoteca. Tengo la cantidad que usted quiera al 7 y 8 por ciento, según lugar, por el tiempo que desee. Operaciones en 24 horas. Sr. P. Quintana. Belascoain 54, altos, entre Zanja y Salud. U-5735, de 8 a 5 p. m.
U H 52604 18 dc.

TOMO $30,000 sobre 14 casas, puntos de esquina, modernas, 1.100 varas fabricadas. Pago al 8 por ciento. Escobar y Sitios, bodega. Informa: Pérez.
U H 52638 6 dc.

MIL PESOS

Doy sobre casa de cantería en primera Antón Recio 54, en la azotea, de 1 a 5 o de 9 a 10. 53116 10 dic.

(42)—Se toma

Tomo $4,000 en primera hipoteca sobre una propiedad de esquina moderna que vale $16,000. No pago más del 7 por ciento interés por años adelantados. Informes Animas 16, frutería Fernández.
53198 10 div.

(N)—COMPRA-VENTA DE OBJETOS

SE vende una magnífica manguera de muy poco uso, con 18 varas de largo, y con llave de presión para llevar el agua a la distancia que se desee: informan en I número 220, entre 23 y 25. Vedado U.H. 53048 8 dic.

SE compran 600 toneladas de railes de 70 a 75 libras por yarda. Informe Apartado 929.
53187 10 dic.

CAJAS CONTADORAS

Vendo 2 muy baratas. Una National con cinca marca 999 está nueva y la otra American con cinca marca 9999 las vendo separadas o juntas, véalas que le conviene. Informan Monte 241, Habana.
53179 10 dic.

(Ñ) ENSEÑANZAS

ACADEMIA "BYRON"
PRIMERA ENSEÑANZA,
COMERCIO,
BACHILLERATO,
IDIOMAS
AMISTAD, 80, ALTOS
E 2648 Alt 2 d 14 nov

(P) PARA LAS DAMAS

LA BLANCA PALOMA

Lavandería y Tintorería de José Fernández. Obrapía No. 56. Teléfono A-3488, Habana. Esta casa montada con todos los adelantos modernos lava, limpia y plancha toda clase de ropas a precios muy baratos. También nos hacemos cargo de ropas de familia por numerosa que sea a precios convencionales o con grandes descuentos.
53132 22 dic.

(R) MAQUINARIAS

FABRICANTES DE CIGARROS

Se vende la maquinaria completa de una fábrica de cigarros, compuesta de las siguientes piezas: Una máquina de cortar papel; una de cortar tabaco o hacer hebra; una de sellar; una empaquetadora; una prensa de hacer paquetes de picadura; una farolera; una cremallera; un motor eléctrico 10-HP, y 800 a 1000 tendales. Todas las máquinas con sus correspondientes trasmisiones. Informes en Muralla 18. Nicasio García.
53109 22 dic.

(S) MUEBLES Y PRENDAS

(52)—Venta

LA ZILIA

Es el gran almacén de muebles y prendas de SUAREZ 43 Y 45, muy antiguo y muy acreditado, que ahora, para estar como siempre con el pueblo, rebajó todas sus existencias, tanto, que para confirmarlo es preciso ir a ver un piano, un juego de comedor, una joya, un frac o cualquier otra prenda, porque es seguro que con la satisfacción del precio se adquiere. Suárez 43 y 45, entre Gloria y Apodaca.
E 2527 ind. 1 nov.

AVISO: Se venden 3 máquinas 1|2 gabinete y 3 de cajón. Precios: $25.00 $24.00, $15.00, $12.00 y $10.00, hay otro gabinete con 10 ovillo piso. Habana No. 108, bajos. Aprovechen ganga.
53114 13 dic.

VENDO juego de sala tapizado y otro de comedor poco uso. Colón 36, altos.
53185 10 dic.

SE ARREGLAN MUEBLES

Esmaltamos a fuego con maquinaria, barnizamos a muñeca fina, y a fuego. arreglamos mimbres y los dejamos nuevos, tapizamos en todos estilos, doramos en 18 y 14 k. con garantía. Nuestro taller es el mejor montado para dar buen servicio y el que más barato cobra. Neptuno 267a. entre Infanta y San Francisco. Teléfono M-2292.
53192 15 dic.

(T) PERDIDAS

(53)—Objetos

SE ha extraviado un pasaporte de Polonia a nombre de David Beherman, por el Caserío de Luyanó. Se ruega a la persona que lo encuentre lo entregue en Santa Clara 14.
53172 9 dic.

MISCELANEA

¿QUIERE usted establecerse en negocio propio? No hay que invertir dinero. Pídanos nuestro librito explicativo gratuito. International Service, 232, East, Erie Street, Chicago, Estados Unidos.
52202 10 dic.

CARTA DE BERLIN....

Viene de la página DIECISEIS

de jornadas. En segundo lugar viene la industria siderúrgica, con algo más que 2 millones de jornadas. En las industrias de cerámica se perdieron 850.000 jornadas a causa de las huelgas, en la de maderas más de 600.000.

Las cifras citadas demuestran la tranquilización progresiva de la atmósfera social en Alemania. La estabilidad de la situación política y económica que cada día parece mejor asegurada, acaba de hacerse notar de una manera muy sensible. Los conflictos entre patronos y obreros se han atenuado. Entre ambos partidos se va abriendo paso la convicción de que sólo el raciocinio económico puede, a la larga, señalar soluciones definitivas y que más vale armonizar los intereses que desperdiciar fuerzas sociales en luchas encarnizadas. La importantísima declaración de los industriales alemanes reunidos en Dresden a principios del mes de septiembre de este año, contribuirá otro tanto a asegurar la par social y garantizar de este modo a la vida económica de Alemania la tranquilidad del desarrollo que tanto necesita para el restablecimiento no sólo de su propia vida económica sino de las relaciones internacionales en todos sus aspectos.

VAPORES DE TRAVESIA

"EMPRESA NAVIERA DE CUBA, S. A."

San Pedro 6. Dirección telegráfica: Emprenave. Apartado 1641.

TELEFONOS:
A-5315.—Información General.
A-4730.—Depto. de Tráfico y Fletes.
A-6236.—Contaduría y Pasajes.
A-3966.—Depto. Compras y Almacén.
M-5293.—Primer Espigón de Paula.
A-5634.—Segundo Espigón de Paula.

Y

COMPAÑIA NAVIERA DE CUBA S. A.
OFICIOS, 83.

ITINERARIOS COMBINADOS

RELACION DE LOS VAPORES QUE ESTAN A LA CARGA EN ESTE PUERTO

COSTA NORTE

Vapor JULIAN ALONSO

Saldrá de este puerto el sábado 11 del actual, directo para BARACOA, GUANTANAMO (CAIMANERA) y SANTIAGO DE CUBA.

Vapor SANTIAGO DE CUBA
Vapor BARACOA

Saldrá de este puerto el sábado 11 del actual para PUERTO TARAFA NUEVITAS, MANATI, VICTORIA DE LAS TUNAS, PUERTO PADRE, CHAPARRA, GIBARA, HOLGUIN, VELASCO, BOCAS, VITA, BANES, MAYARI, ANTILLA, FRESTON, SAGUA DE TANAMO, CAYO MAMBI, BARACOA, GUANTANAMO (BOQUERON) y SANTIAGO DE CUBA.

Este buque recibirá carga a FLETE CORRIDO para todas las estaciones del F. C. del Norte de Cuba.

COSTA SUR

Vapor EUSEBIO COTERILLO

Saldrá de este puerto el viernes 10 del actual para CIENFUEGOS, CASILDA, TUNAS DE ZAZA, SANTA CRUZ DEL SUR, MANOPLA, GUAYABAL, MANZANILLO, CAMPECHUELA, MEDIA LUNA, NIQUERO, ENSENADA DE MORA y SANTIAGO DE CUBA.

LINEA DE VUELTA ABAJO

Vapor ANTOLIN DEL COLLADO

Saldrá de este puerto los días 5, 15 y 25 de cada mes a las ocho de la noche para los de BAHIA HONDA, RIO BLANCO, BERRACOS, PUERTO ESPERANZA, MALAS AGUAS, SANTA LUCIA, (Minas de Matahambre), RIO DEL MEDIO, DIMAS ARROYOS DE MANTUA y LA FE.

LINEA DE CAIBARIEN

Vapor CAIBARIEN

Saldrá todos los sábados de este puerto, directo para CAIBARIEN, recibiendo carga a flete corrido para PUNTA ALEGRE y PUNTA SAN JUAN, desde el miércoles hasta las 9 a. m. del día de salida.

LINEA DE CUBA, SANTO DOMINGO Y PUERTO RICO

SERVICIO DE PASAJEROS Y CARGA
Provistos de telegrafía inalámbrica

Vapor HABANA

Saldrá de este puerto el sábado 18 del actual a las 11 a. m. directo para GUANTANAMO (Boquerón), SANTIAGO DE CUBA, PUERTO PLATA (R. D.), y SAN JUAN (P. R.) retornando por PONCE, MAYAGUEZ, (P. R.) PUERTO PLATA (R. D.) KINGSTON (Ja.) SANTIAGO DE CUBA y HABANA.

De Santiago de Cuba saldrá el sábado 25 a las 8 a. m.

Vapor GUANTANAMO

Saldrá de este puerto el sábado 1o. de Enero a las 11 a. m., directo para GUANTANAMO (BOQUERON), SANTIAGO DE CUBA, SANTO DOMINGO, SAN PEDRO DE MACORIS (R. D.) y SAN JUAN (P. R.), retornando por PONCE, MAYAGUEZ (P. R.), SANTO DOMINGO (R. D.), KINGSTON (Ja.), SANTIAGO DE CUBA y HABANA.

De Santiago de Cuba saldrá el sábado 8 a las 8 a. m.

IMPORTANTE

Suplicamos a los embarcadores que efectúen embarques de drogas y materias inflamables, escriban claramente con tinta roja en el conocimiento de embarque y en los bultos la palabra PELIGRO. De no hacerlo así serán responsables de los daños y perjuicios que pudieran ocasionar a la demás craga y al buque.

AVISO

Los vapores que efectúen su salida los sábados, recibirán la carga hasta las 4 p. m. del día anterior al de la salida y los que lo hagan los viernes, la recibirán hasta las 11 a. m. del día de la salida.

E 2534 Ind 1 nov.

COMPAGNIE GENERALE TRANSATLANTIQUE

VAPORES CORREOS FRANCESES
BAJO CONTRATO POSTAL CON EL GOBIERNO FRANCES

TODOS LOS VAPORES DE ESTA COMPAÑIA ATRACAN A LOS MUELLES DE SAN FRANCISCO O MACHINA PARA EFECTUAR EL EMBARQUE Y DESEMBARUE DE PASAJEROS, EQUIPAJES Y MERCANCIAS

PROXIMAS SALIDAS

PARA VERACRUZ:

Vapor correo francés	ESPAGNE, saldrá el 20 de Noviembre.
" " "	LAFAYETTE, saldrá el 3 de Diciembre.
" " "	CUBA, saldrá el 3 de Enero 1927.
" " "	ESPAGNE, saldrá el 3 de Febrero 1927.
" " "	CUBA saldrá el 4 de Marzo 1927.
" " "	ESPAGNE, saldrá el 3 de Abril 1927.
" " "	LAFAYETTE, saldrá el 3 de Mayo 1927.
" " "	CUBA saldrá el 18 de Mayo, 1927.

PARA VIGO (facultativo) CORUÑA, SANTANDER Y SAINT NAZAIRE

Vapor correo francés ESPAGNE, saldrá el 30 de Noviembre a las 12 del día.

NOTA: El equipaje de bodega y camarote se recibirá en el muelle de San Francisco o Machina (en donde estará atracado el vapor) solamente el día 29 de Noviembre de 8 a 10 de la mañana y de 1 a 4 de la tarde. El equipaje de mano y bultos pequeños los podrán llevar los señores pasajeros al momento del embarque el día 30 de Noviembre de 8 a 10 de la mañana.

PARA CORUÑA, SANTANDER Y SAINT NAZAIRE.

Vapor correo francés	LAFAYETTE, saldrá el 15 de Diciembre.
" " "	CUBA saldrá el 15 de Enero 1927.
" " "	ESPAGNE, saldrá el 15 de Febrero 1927.
" " "	CUBA saldrá el 15 de Marzo 1927.

PARA CORUÑA, GIJON, SANTANDER Y SAINT NAZAIRE

Vapor correo francés	ESPAGNE saldrá el 15 de Abril, 1927.
" " "	LAFAYETTE, saldrá el 15 de Mayo, 1927.
" " "	ESPAGNE, saldrá el 15 de Junio 1927.

PARA VIGO, CORUÑA, SANTANDER Y SAINT NAZAIRE

Vapor correo francés	CUBA saldrá el 30 de Mayo 1927.
" " "	LAFAYETTE, 30 do Junio 1927.

SESIONES DE CINEMATOGRAFO DIARIAS EN LOS VAPORES DE ESTA COMPAÑIA, SEGUN CONTRATO CON LA CASA "PATHE"

IMPORTANTE

Buena comida a la española. Camareros y cocineros españoles

LINEA DE NEW YORK AL HAVRE, PLYMOUTH Y BURDEOS.

En esta Agencia se expiden pasajes por esta línea, para los lujosos y rápidos trasatlánticos franceses PARIS, FRANCE, SUFFREN, ROCHAMBEAU, DE GRASSE, etc.

Para más informes, dirigirse a:
ERNEST GAYE
O'REILLY NUM. 9. — Apartado 1090 — TELF. A-1476.
HABANA.

E 2535 Ind 1 nov

VAPORES CORREOS DE LA COMPAÑIA TRASATLANTICA ESPAÑOLA

PASAJE, CARGA Y CORRESPONDENCIA
LINEA RAPIDA AL NORTE D EESPAÑA:
SERVICIO CADA 22 DIAS
PARA CORUÑA, GIJON, SANTANDER Y BILBAO

El rápido vapor CRISTOBAL COLON, Capitán Fano, saldrá el día 29 de Noviembre

PROXIMAS SALIDAS DE HABANA:

PARA VERACRUZ Y TAMPICO: 48 horas de viaje:	PARA CORUÑA, GIJON, SANTANDER Y BILBAO: 9 días de viaje:
Vapor	Vapor
CRISTOBAL COLON, 18 Noviembre	CRISTOBAL COLON, 29 Noviembre
ALFONSO XIII, 10 Diciembre.	ALFONSO XIII, 21 Diciembre.
CRISTOBAL COLON, 1 Enero 192.	CRISTOBAL COLON, 12 Enero 1927

AVISO IMPORTANTE A LOS PASAJEROS

Para uso exclusivo de los que embarquen en estos buques y deseen continuar rápidamente viaje a Madrid o estaciones de ruta, esta Compañía ha establecido un servicio de tren especial provisto de coche-cama, que saldrá del Muelle de Santander inmediatamente después de la llegada del buque y de recibir a los pasajeros que hayan solicitado su boletín correspondiente en esta Agencia, o a bordo, por mediación del Sobrecargo del buque.

El precio del billete de ferrocarril incluída cama hasta Madrid, es de pesetas 120.35 por persona.

LINEA PARA GOLFO MEXICANO
SERVICIO CADA 26 DIAS
PROXIMAS SALIDAS DE HABANA:
PARA VERACRUZ Y NEW ORLEANS O GALVESTON:

Vapor "MANUEL CALVO"	3 de Diciembre.
" "P. SATRUSTEGUI"	28 de Diciembre.
" MONTEVIDEO"	23 de Enero de 1927.

LINEA CANARIAS, CADIZ Y BARCELONA:
SERVICIO CADA 26 DIAS
Próximas sálidas de Habana.

El vapor MONTEVIDEO Capitán MARROQUIN, saldrá para SANTA CRUZ TENERIFE, LAS PALMAS, CADIZ Y BARCELONA, el día 24 de Noviembre 1926.

Vapor "MONTEVIDEO"	24 de Noviembre.
"MANUEL CALVO".	20 de Diciembre.
"P. SATRUSTEGUI"	14 de Enero de 1927.
" "MONTEVIDEO"	9 de Febrero de 1927.

Estos vapores atracan a los Muelles de la Port of Havana Docks Co.

Para más informes: MANUEL OTADUY Agente General
San Ignacio 72. Apartado 707. Teléfonos: A-6588 y A-7900. HABANA
E 2583 ind. 1 nc

M.E.C.D. 2016

NOTICIAS DE POLICIA

PRIMERA ESTACION

Riña y escándalo
El vigilante número 1721, conduce a la estación a Manuel Migueles y Pelaez, de España, de 34 años y vecino de San Ignacio número 138, y a Ramón Vidal Castro, de España, de 46 años y vecino de General Aranguren número 143 ,a los que acusa de que en la bodega sita en Brasil y Villegas, sostenían una discusión que degeneró en reyerta y que formaban un gran escándalo.

SEGUNDA ESTACION

Mal despertar
José Chacón Viciedo, vecino de Egido número 33, denunció que se hospedó en una habitación de la expresada posada y al levantarse por la mañana, notó que le habían sustraído un flus y varios objetos, todo lo que aprecia en $14.90.

Hurto
Matías Padrón Medina, vecino de San Pedro número 6, fué acusado por Elías Rosk, de Paula número 76, de haberle hurtado un sombrero de castor que llevaba puesto. Padrón dice que dicho sombrero es de su propiedad, por haberlo comprado en Galveston.

Faltas al respeto
El vigilante número 38 acusó a Ramona Montes, de Paula número 8, de haberle faltado al respeto al imponerle una multa.

El vigilante número 1601, acusó a Manuel Rosas Serra, dueño de la bodega establecida en Picota y Jesús María, porque le faltó al respeto al imponerle una multa.

TERCERA ESTACION

Insultos a un vigilante
El vigilante número 803, acusa a José González Rodríguez, de España, de 24 años sin domicilio ni ocupación, de que al llamarle la atención y decirle que no se podía dormir en los portales del DIARIO DE LA MARINA este le faltó al respeto y lo insultó.

Estafa de veinte pesos
Cesareo Blanco García, de España, de 19 años, vecino de Corrales número 44, acusa a Jesús Lazamares, de España, de 35 años y vecino de Paula número 86, de que el día 11 del pasado, el Lazamares prometió colocarlo en las obras del Capitolio, si le entregaba veinte pesos, los cuales le entregó dándole un sobre cerrado como recomendación y al abrirlo notó que sólo contenía un papel en blanco considerándose estafado en la referida cantidad. Lazamares fué detenido por el vigilante número 521 y niega los cargos que le hacen.

Empeñó el título para comer
El vigilante número 276 acusa a Indalecio Cañizares y Cabrera, de Santa Clara, de 22 años, chauffeur del auto número 28255 y vecino de Arias número 69, de que al dejarlo incurso en multa por estar durmiendo en el auto frente al café Los Parados al pedirle el título dijo que lo tenía empeñado por comida en la fonda sita en Estrada Palma número 60.

Resbaló
En el Hospital Municipal fué asistida Rita Moreno, de Pinar del Río, de 39 años y vecina de Animas número 44 (altos) de contusiones a nivel de la articulación escapulo-humeral izquierda las que se produjo al resbalar y caerse al pavimento.

Escándalo
En el centro de socorros fué asistido Antonio Alman Palmer, de España, de 42 años y vecino de San Ignacio número 132, certificando el médico de guardia que se encuentra en estado de embriaguez. El vigilante número 1732 lo acusa de formar un gran escándalo en la puerta del Unión Club. Fué remitido al Vivac.

Quemaduras
En la casa de salud La Benéfica, fué asistido Jesús Pereira, de España, de 21 años, cocinero y vecino de Galiano número 85 de quemaduras diseminadas por el antebrazo y mano izquierda las que se produjo al volcársele en su domicilio una cazuela con manteca hirviendo.

CUARTA ESTACION

Le llevó el abrigo
Dolores Alvarez Garbán, vecina de Esperanza número 12, acusó a Aracelio Collazo Hernández, que le sustrajo un abrigo y otras piezas de ropas.

Lo alcanzó una piedra
José Miguel Gómez Acevedo, vecino de Santa Catalina número 6, sufrió lesiones en la pierna derecha, al ser alcanzado por una piedra que le arrojó en el parque de Jesús María, un menor nombrado Juan Manuel García vecino de Revillagigedo número 131.

Reyerta
El vigilante número 1354, arrestó a Juan González Montesino, vecino de Corrales número 44 y a Felipe Varona Reyes, de Corrales número 23, por haberlos sorprendido en reyerta en Corrales y Cárdenas.

Le dió con la llave
Luis Felipe Olivera, vecino de Tenerife número 71, acusó al conductor Roberto Rodríguez Talavera, de Strampes letra M, de haberle pegado con la llave de marcar el pasaje, causándole lesiones en la mano derecha.

QUINTA ESTACION

Desobedece a la policía
El vigilante número 188, acusa a José Gómez Pardo, de España, de 28 años y vecino de Oquendo número 72, chauffeur del auto número 13478, de que tenía parado su auto en Rayo y Bolívar y que estaba dormido en él y que al despertarlo y llamarle la atención éste le faltó al respeto y lo desobedeció.

No quiere pagar pasaje
Elías Fayol Abraham, de Polonia, mayor de edad y vecino de Santa Rita número 5, conductor del ómnibus número 9 de la Compañía La Metropolitana, acusa a Miguel Jiménez Dieppa, de la Habana, de 17 años y vecino de Reyes número 18, de que se niega a pagar el pasaje alegando que es empleado de la Compañía.

Con una lámpara eléctrica
En el centro de socorros fué asistido Federico Chuy, de Cantón, de 28 años y vecino de Bolívar número 50, de quemaduras en la región palmar de la mano izquierda no reciente, encontrándose en estado tetánico las cuales se produjo casualmente hace días en Melena del Sur al cerrar una lámpara eléctrica.

Maltrato de obra
Ignacio Benito Espinosa, de la Habana, de 13 años y vecino de Gorgas número 48, acusa a Antonio Wong, de Cantón, de 20 años y vecino del puesto de fruta sito en San Nicolás número 38, de que lo maltrató de obra. El acusado niega los cargos.

TELEFONOS DE LA POLICIA NACIONAL

Primera Estación		M-7801
Segunda	„	M-7802
Tercera	„	M-7803
Cuarta	„	M-7804
Quinta	„	M-7805
Sexta	„	M-7806
Séptima	„	U-3807
Octava	„	M-7808
Novena	„	F-5890
Décima	„	F-2097
Oncena	„	A-7692
Doce	„	I-4589
Trece	„	I-2034
Luyanó	„	I-2236

Insulto y desobediencia
El vigilante número 127, acusa a Laureano Guisande Domínguez, de España, de 23 años y vecino de Finlay número 68, de que al dejarlo incurso en multa lo insultó y lo desobedeció.

SEXTA ESTACION

Con una polea
Jesús Fernández Fernández, vecino de Vives número 200, sufrió una herida menos grave en la rodilla derecha, al ser alcanzado en su domicilio, por la polea de una máquina.

No paga el auto
El chauffeur Manuel Linares Vázquez, vecino de Zanja número 144, acusó a Leonardo Díaz, vecino de Maloja número 99, de haberle alquilado su automóvil, negándose después a pagarle el importe de una carrera.

Faltas al respecto
El vigilante número 1170 arrestó a Ceferino González Venta, vecino de Figuras número 126, porque al pedirle que le firmara una multa que había impuesto, le faltó al respeto.

Amenazas
El vigilante número 1684 arrestó a Eugenio Isaqui León, vecino de San Nicolás número 254, por acusarlo Mario Riera Morejón, vecino de Monte número 389, de haberle amenazado, por que se negó a darle dos pesos que le pidió.

SEPTIMA ESTACION

De dónde sacó la leche
América Borrego y Maza, de Guira de Melena, de 39 años y vecina de Salud número 30, fué acusada por Pedro Rodríguez Santana, de la Habana, mayor de edad y vecino de Néstor Sardiñas número 24, por que ésta trató de venderle un litro de leche sin poder justificar su procedencia.

Reyerta y escándalo
En el centro de socorros fueron asistidas Basilisa Suárez, de España, de 15 años y vecina de Lucena número 23, de hiperhemia traumática diseminada por el rostro y en la región esternal, Dolores Moure, de España, de 30 años y vecina del mismo domicilio de desgarraduras de la piel en el dorso de la mano izquierda, en el labio inferior lado derecho, hiperhemia traumática en ambas mejillas y Balbina Menéndez, de España, de 42 años y vecina de igual domicilio la que no presenta lesiones en el acto del reconocimiento, a las que acusa el vigilante número 1427, de formar escándalo y sostener una reyerta en la mencionada casa Lucena número 23. Las acusadas dicen que por unas diferencias tenidas en el fregadero de la casa riñeron.

Maltrato de obra
En el centro de socorros fué asistida Eloisa Casanova, de la Habana, de 30 años y vecina del Edificio Carreño la que no presenta lesiones en el acto del reconocimiento. Esta manifestó en la estación de policía que fué maltratada por Isabel Laguardia de su mismo domicilio, ignorando los demás generales de la agresora.

Pisó una tabla con puntillas
En el centro de socorros fué asistido Ramón Parejas, de la Habana, de 19 años y vecino de Neptuno número 269, de una herida punzante en la región plantar derecha la que se produjo casualmente al pisar una tabla que tenía varias puntillas.

OCTAVA ESTACION

Se cayó de la cama
Al caerse de la cama donde dormía la menor Migdalia Despaigne y Leal, vecina de Oquendo, 96, se produjo lesiones menos graves en la cabeza.

Jugando pelota
Jugando en los terrenos de Gómez Mena, el menor Alejandro Cesáreo Vega, vecino de Santo Tomás, número 54, se ocasionó lesiones menos graves en la cabeza.

Se cayó de la escalera
Al caerse de una escalera en su domicilio, Manuel Ramil y Rubido, vecino de Jesús del Monte, 3, se ocasionó contusiones menos graves en el pie izquierdo.

Quemaduras
El menor Reinaldo Pérez Benítez, vecino de Santa Rosa, 43, sufrió quemaduras en el tórax y ambos brazos al volcarse por encima un jarro con agua hirviente.

Exceso de velocidad
El vigilante 1622 denunció que por la calle de Fábrica transitaban con excesiva velocidad y en regateo, los ómnibus 23 de la empresa La Ideal y 32547 de La Favorita.

NOVENA ESTACION

Amenazas y maltrato
Josefa Gómez Díaz, de cuarenta años de edad y vecina de 22, número 18, denuncia que constantemente es maltratada de palabra y amenazada con matarla, por Ricardo Balado, de España, sin saber más generales y vecina de su mismo domicilio.

Manifestó que ignora el motivo por el cual la insulta.

Se cayó en el patio
En el Centro de Socorro fué asistido Abelardo González, de la Habana, de ocho años de edad y vecino de 22 entre 15 y 17, en el Vedado, de una herida contusa en la lengua, la que se produjo casualmente al caerse en el patio de su domicilio.

Con una lata
En el Centro de Socorro fué asistido Ramón Alvarez, de Santiago de las Vegas, de un año de edad y vecino de 18, número 7, de una herida contusa en el entrecejo, la que se produjo al caerse sobre un pedazo de lata en el patio de su casa.

Se cayó a la puerta de su casa
Magdalena Suárez, de la Habana, de seis años de edad y vecina de 16, número 3, fué asistida en el Centro de Socorro, de una herida contusa en la región occipito-frontal, la que se produjo al caerse al pavimento a la puerta de su casa.

Fregando un vaso
En la casa de salud La Benéfica fué asistido Antonio Palma, de España, de veintiocho años de edad y vecino de Calzada y 12, en el Vedado, de una herida incisa en la mano izquierda, la que se produjo al rompérsele en la mano un vaso que estaba fregando.

Arrollada por un auto
En el Centro de Socorro fué asistida Cándida Fernández, de la Habana, de siete años de edad y vecina de 13, número 99, de contusiones y desgarraduras en la piel diseminadas por el cuerpo, las que le produjo el auto número 29481, al alcanzarla en la calle 12 esquina a 13.

El auto iba manejado por el chofer Manuel Petisco y Benito, de España, de veinticinco años de edad

Por transitar con exceso de velocidad por la calzada de Jesús del Monte, fueron denunciados los chauffeurs de los automóviles 7052, 16036, 11336, 3443, 28041, 12646 y 13251.

DECIMATERCERA ESTACION

No devuelve el fondo
Pedro Pablo Codan, vecino de Buenaventura, 31, denunció que la señora Agustina Fernández se niega a devolverle la suma de veinticinco pesos que le entregó como fondo de una casa de su propiedad que habitaba.

Maltrato de obra
Gustavo Carreras Raineri, de Correa, 79, denunció que frente a su domicilio fué maltratado de obra por un individuo al que sólo conoce por Jorge.

Reclamado
Julio Rodríguez Betancourt, vecino del reparto El Porvenir, compareció y prestó fianza de veinticinco pesos por estar reclamado por daño a la propiedad.
y vecino de 17, entre 10 y 12. Manifestó que el hecho fué casual.

Lio entre cocineras
En el Centro de Socorro fueron asistidas Pilar González, de Consolación del Sur, de veintinueve años de edad y vecina de Godínez, 4, de desgarraduras de la piel en el dorso del índice izquierdo y Manuela Díaz, de España, de veintiún años de edad y vecina de Línea, 131, de hiperemia traumática y desgarraduras de la piel en la mejilla izquierda y región mentoniana, las que se produjeron mutuamente por haberse ido a las manos por diferencias tenidas en el trabajo.

DECIMA ESTACION

No da sus generales
El vigilante 1261 denuncia que estando de servicio en K y 19, observó a dos jóvenes, como de diez y ocho años de edad, que se tiraban piedras uno a otro; y al ir a detenerlos se dieron a la fuga, internándose en la accesoria que existe en K y 19, al lado de la bodega donde vive Modesta Pérez Domínguez, de España, de treinta años de edad y vecina del mismo lugar.

Manifestó el vigilante que al pedirle a la Domínguez los nombres de los jóvenes, ésta se negó a darlos, diciendo que "si era guapo que entrara a buscarlos", habiéndole faltado al respeto.

Descargando cristales
En la casa de salud La Benéfica fué asistido Manuel Fernández Gómez, de España, de treinta y dos años de edad y vecino de Pozos Dulzes, 140, de contusiones en el pie derecho, las que se produjo casualmente al descargar una caja de cristales en la fábrica de espejos sita en el mismo domicilio.

Jugando al balón pie
En la misma casa de salud La Benéfica fué asistido Martín Santos, de España, de veinticinco años de edad y vecino de Colón, 35, de herida contusa en la región superciliar izquierda, y desgarraduras en la piel del codo derecho, las que se produjo casualmente al tropezar con otro jugando al balompié.

Resbaló y cayó
En el Hospital Municipal fué asistido Augusto Morales, de la Habana, de veintitrés años de edad y vecino de Zapata, 4, de contusión en el dorso de la mano izquierda, la que se produjo casualmente al estar jugando con otros amigos y resbalar y caerse.

Pisó una tabla con puntillas
En el Hospital de Emergencias fué asistido Salvador Rubio, de la Habana, de quince años de edad y vecino de Carlos III, número 265, de una herida punzante en la región plantar derecha, la que se produjo al pisar una tabla que tenía varias puntillas.

Se cayó del carretón
En la casa de salud La Benéfica fué asistido Manuel Couso, de España, de treinta y seis años de edad y vecino de San Martín, 7, de contusión y escoriaciones en la región tibial anterior derecha, la que se produjo al caerse de un carretón.

ONCENA ESTACION

No pagan y pegan
Manuel Oroza Chao, chauffeur y vecino de Santa Teresa y Colón, denunció que en Cerro y Primelles alquiló su automóvil a cinco individuos desconocidos, para ir hasta la Playa de Marianao; pero al llegar a la Calzada de Puentes Grandes, los desconocidos lo maltrataron de obra y se marcharon sin pagarle.

Se cayó
Al caer al suelo frente a su domicilio el menor Manuel Rodríguez Dávalos, vecino de Prensa, 25, sufrió una herida menos grave en la cabeza.

Quemaduras
María Josefa Pérez Arencibia, vecina de Diago, 2, en Puentes Grandes, sufrió quemaduras en la cara y cuello al inflamarse en las manos una caja de fósforos, trabajando en la fábrica situada en Real, 29, en Puentes Grandes.

Con un papalote
El menor Pablo Gutiérrez Aldama, vecino del reparto Aldecoa, sufrió una herida en la región axilar izquierda, al ser alcanzado por el rabo de un papalote que tenía una cuchilla y que volaba un menor frente a su domicilio.

Con carburo
Al explotar un depósito de carburo en la colonia La Mónica, en Pinar del Río, sufrió quemaduras menos graves por el cuerpo Miguel Ramos González, quien para atender a su asistencia ingresó en la casa de salud del Centro de Dependientes.

Apuntador sorprendido
El vigilante 1463 arrestó a Antonio Caso, vecino de Prensa, 35, acusándolo de que lo sorprendió cuando hacía apuntaciones de terminales para la rifa La Bolita.

DUODECIMA ESTACION

Tropezó con un tranvía
Alvaro Fernández Solís, vecino del reparto San José, sufrió lesiones en la cabeza al transitar por Jesús del Monte y Tamarindo, y tropezar con un tranvía cuyo número ignora.

Se cayó
Al transitar por Pérez y Justicia y caer al suelo, Cirilo Sánchez Carabia, vecino de Pérez, 20, se ocasionó una contusin menos grave en la rodilla derecha.

Se cayó del tejado
Perfecto Iglesias Rey, vecino de Arango, 149, sufrió lesiones en la pierna derecha, al caerse del tejado de la casa Concha, 3.

Maltrato de obra
Jorge Wester Alonso, vecino de Jesús del Monte, 374, y el menor Néstor Pérez Ruiz, de Correa, 86, acusaron a Gustavo Carrera, de Correa, 79, de haberlos maltratado de obra en Durege y General Lee, dándose a la fuga después.

Exceso de velocidad

¡¡SALVE!!-BEBE-
LACTOFOSFATO LEGITIMO 65 cts.
JARABE
CRIANDERAS-DENTICIÓN-
SARRÁ BUENAS FARMACIAS

TELEGRAMAS DE LA ISLA

RENOVACION DEL COMITE DE INTELIGENCIA DEL PUERTO

SANTIAGO DE CUBA, Diciembre 7.—DIARIO, Habana.—A las dos y media de la tarde de ayer, fueron citados por el doctor Dionisio Lamas Almansa, Juez de Primera Instancia de esta Ciudad, los distintos representantes de las Empresas Navieras, para la renovación de los miembros integrantes del Comité de Inteligencia Obrera, para armonizar todos los conflictos que surjan en este Puerto.

Concurrieron a esta reunión los señores José Catasús y Saldas, quien llevaba la representación de la Compañía Naviera de Cuba, la de la Compañía General de Comercio y la razón social "Abesalu y Co.", Juan Grau, por la Compañía Naviera de Cuba, de Desiderio Parreño y de la Marítima Parreño, Matías Hernández Brea, por la Geo E. Lane Coal R. Co., Wetmore y G. G. Sucher, en representación de la Atlantic Navigation Corporation.

El doctor Lamas presidió el acto y dió cuenta del motivo de la reunión que era renovar los miembros representantes de la parte patronal del Comité, toda vez que ya se había vencido el término reglamentario que señala la Ley.

Después de una pequeña deliberación resultaron electos para que representen la clase patronal los señores José Catasús, Mr. Bucher y Ulpiano Sánchez.

Para el próximo lunes se citará a los representantes de las organizaciones obreras, con el fín de que ellos designen también sus nuevos delegados.

Corresponsal.

SUCESOS EN MARIANAO

MARIANAO, Diciembre 7.—DIARIO, Habana.—En la Casa de Socorros de esta localidad, fueron asistidos por el doctor Quadreny, la joven Rosa Cartaya Fernández, natural de Matanzas, de 21 años de edad, domiciliada en la calle Línea 2, Reparto Redención, de una intoxicación por haber ingerido equivocadamente una medicina por otra.

También fué asistido por el propio doctor, Andrés Woroña, natural de la Habana, de 25 años de edad, vecino de Villa Rosa, en la Lisa, quien sufrió lesiones leves al caerse casualmente.

Fué procesado hoy por el Juez de Instrucción doctor Justiz, señalándole una fienza de $300, el asiático Julio Li, acusado de expendedor de drogas heroicas.

Martínez, Corresponsal.

EL NUEVO EDIFICIO DE LA COLONIA ESPAÑOLA DE HOLGUIN

(Por Telégrafo)

Holguín, diciembre 7.— DIARIO DE LA MARINA, Habana.— Mañana se efectuará en este pueblo la inauguración de la casa de la Colonia Española. El programa de las fiestas es ameno y espléndido.

—El día 9 los farmacéuticos de Holguín ofrecerán un banquete en homenaje al doctor Antonio Infante, electo alcalde municipal.

Corresponsal.

ELECCIONES EN LA COLONIA ESPAÑOLA DE ESMERALDA

(Por Telégrafo)

Esmeralda, diciembre 7.— DIARIO DE LA MARINA, Habana.— Hoy se celebraron las elecciones generales de la Colonia Española de esta localidad, resultando electo presidente de la misma el señor Narciso Llorias. En el transcurso de este acto reinó el mayor entusiasmo.

Valera,
Corresponsal.

EMBARCO EL PRESIDENTE DE LA AUDIENCIA DE ORIENTE

(Por Telégrafo)

Santiago de Cuba, diciembre 7.— DIARIO DE LA MARINA, Habana. —Llamado urgentemente por el señor Presidente de la República, general Gerardo Machado y Morales, embarcó para la Habana el presidente de la Audiencia de esta ciudad, doctor Luis de Echavarría Limonta.

DENTISTA HOMICIDA

El dentista Buenaventura del Pozo, con residencia en esta ciudad, acometió hoy con una navaja barbera a Aurelia Pérez Montoya, produciéndole varias heridas de carácter grave en el rostro.

El agresor huyó después de cometer el hecho, sin que hasta ahora haya sido detenido.

Corresponsal.

AVENTURA DE LOS PROHIBICIONISTAS QUE SECUESTRARON

Faltos de víveres y agua se han visto los contrabandistas forzados a arribar a Puerto Méjico

PUERTO MEXICO, Veracruz, diciembre 7 (U. P.)—La persecución que desde hace una semana han mantenido los oficiales prohibicionistas norteamericanos contra el velero contrabandista "Arsene J.", ha terminado felizmente: la embarcación se encuentra ya en poder de las autoridades norteamericanas.

Los funcionarios encargados de la persecución salieron de Timberlier Light en dos botes guardacostas y avistaron al velero el mediodía del 29 de noviembre a 47 millas al sur de Biloxi.

El barco contrabandista estaba rodeado de tres botes gasolineros norteamericanos empleados aparentemente en recibir la carga del contrabandista que consistía en catorce mil cajas conteniendo alcoholes y licores.

J. B. Matthews, jefe de los perseguidores y su compañero Handley acompañado de otro oficial, subieron a bordo del "Arsene J." y se llevaron los papeles de la nave a bordo del guardacostas 302 para examinarlo, decidiendo conducirlo a remolque a Nueva Orleans.

Matthews y su compañero permanecieron en el velero, donde encontraron varias armas, que fueron decomisadas inmediatamente.

El remolque comenzó a las siete y media de la noche, y a las once y media uno de los guardacostas tuvo necesidad de cortar conexión con la nave detenida y dirigirse a la costa, siguiéndole media hora más tarde el segundo guardacostas, que se dirigió en auxilio de su compañero, quedando de nuevo libre el "Arsene J." que desde entonces comenzó a navegar en contra de la tempestad reinante, habiendo permanecido toda la noche bajo la acción de la misma. El velero continuó su curso algunos días, hasta que el piloto del mismo anunció a los funcionarios prohibicionistas que comenzaban a escasear los alimentos y que era necesario llegar a algún puerto, afirmando que no podría hacerlo en ninguno norteamericano y que atracaría en Tampico. El agua potable comenzó a corromperse y el piloto puso proa hacia el lugar en donde creía encontrar el puerto mencionado. Ninguno de los dos funcionarios que se encontraban a bordo poseían los rudimentos de navegación necesaria para determinar el lugar en que se encontraban ni aquel a que se dirigían, desconocimientos de los que se aprovechó el patrono del "Arsene J." para atracar en Puerto México el día 6 del actual.

Los citados funcionarios informan que recibieron buen tratamiento por parte de la tripulación contrabandista y que la nave se encuentra ahora en poder de las autoridades mexicanas hasta que ambos Gobiernos decidan la situación.

Matthews y sus compañeros pudieron comprobar que las dos terceras partes de la carga de los contrabandistas había sido desembarcada. Mientras estuvieron a bordo de dicha nave, prestaban guardia seis horas durante la noche alternativamente y permanecían despiertos todo el día.

UN CACHORRO DE PUMA PARA MUSSOLINI

BUENOS AIRES, diciembre 7.— (UP)—A bordo del vapor italiano Re Vittorio fué embarcado hoy para Italia un cachorro de puma (tigre suramericano) regalo del ingeniero Cayetano Perroni al "Duce" Benito Mussolini. El puma viaja bajo el cuidado del teniente Víctor Montiglio, inspector general de los fascistas en Sur América.

Crónica Católica

Viene de la página SEIS

Caridad en el templo de la Merced.

Misa de Comunión general a las 8, y solemne a las 9 a m. en la que predicará el Director de la Asociación P. Angel Tobar, C. M.

En esta función el I. y R. Sr. Obispo de Cina Dr. Carlos de Jesús Mejías, bendecirá el estandarte que a la Asociación regalan el doctor Miguel Mariano Gómez y su piadosa esposa.

Recibirán a la puerta del templo al Alcalde electo de la Habana, una Comisión de los Caballeros de Colón, de las Conferencias de San Vicente de Paúl y de otras Asociaciones.

HIJAS DE MARIA DEL ESCAPULARIO AZUL DE LA CAPILLA DE LOS PASIONISTAS

Celebran hoy los siguientes cultos: Por la mañana Misa de Comunión y solemne con sermón. Por la tarde brillantísima procesión.

HIJAS DE MARIA DE LOS QUEMADOS DE MARIANAO

Las Hijas de María de la Iglesia parroquial de los Quemados de Marianao, celebran hoy, Misa de Comunión general y Misa solemne con sermón.

La fiesta será presidida por el Excelentísimo Sr. Arzobispo de Atalia.

ARCHICOFRADIA DE LAS HIJAS DE MARIA Y TERESA DE JESUS DE LA PARROQUIA DEL CARMEN

Celebran hoy los siguientes cultos las Hijas de María y Teresa de Jesús de la Iglesia Parroquial del Carmen: A las 7 y media Misa de Comunión general. A las nueve a. m., Misa solemne con orquesta y sermón, costeada por la piadosa familia de los señores Santiago y María Azpuru.

Por la tarde a las 6, fiesta de las Teresianas con sermón y procesión.

V. O. TERCERA DE SAN FRANCISCO

Hoy solemnísima función a la Inmaculada Concepción Patrona de la Orden Franciscana. A las 7 y media a. m., Misa de Comunión general para los Terciarios y demás fieles. A las 9 a. m., Misa solemne con sermón.

DIA DE PRECEPTO

Hoy es fiesta de precepto al igual que el domingo.

Hay obligación de oir Misa y abstenerse de trabajos serviles.

En todos los templos hay Misa cantada con sermón y se celebran las mismas misas rezadas, que se acostumbran a decir los domingos.

ASOCIACION DE NUESTRA SEÑORA DE LA CARIDAD DEL TEMPLO DEL SANTO ANGEL

Celebra mañana a las 8 y cuarto a. m., la función mensual reglamentaria.

A NUESTRA SEÑORA DE LORETO

El día 10 a las 9 a. m., solemne función a Nuestra Señora de Loreto, en la Santa Metropolitana Iglesia Catedral, con orquesta y sermón.

SECCION ADORADORA NOCTURNA DE LA HABANA

El 10 del actual a las ocho de la noche, junta del Consejo Directivo en la sala de recibo del templo del Angel.

EL JUBILEO CIRCULAR

El Jubileo Circular en el templo de las Esclavas del Sagrado Corazón de Jesús.

A las 7 y media a. m.. exposición del Santísimo. A las 8 y media a. m., Misa armonizada. A las cinco p. m., estación, rosario, sermón, por Monseñor Amigó, bendición y reserva.

UN CATOLICO

DIA 8 DE DICIEMBRE

Este mes está consagrado al Nacimiento de Nuestro Señor Jesucristo.

Jubileo Circular.—Su Divina Majestad está de manifiesto en la iglesia de las Esclavas del Sagrado Corazón de Jesús.

La Inmaculada Concepción de Nuestra Señora. Santos Eutiquiano, papa, mártir y Soforino, confesor; Santa Esher, reina.

Indulgencia plenaria visitando cualquier iglesia dedicada a la Santísima Virgen.

¡Cuán glorioso es para la Madre de Dios el insigne privilegio de su inmaculada Concepción! ¡De cuántos dones, de cuantos privilegios no es origen y fundamento. La Santísima Virgen fué colmada de los más grandes favores en este primer momento; y en este primer momento estuvo ya llena de gracia. "Vos sola poseéis", dice San Bernardo, "todas las virtudes y méritos de todos los santos juntos". ¿Con que devoción, pues, y con que culto no se debe honrar y celebrar el primer momento de la más santa vida? ¡Cuán justo y debido es celebrar este dichoso momento con todas las demostraciones de gozo y de solemnidad más perfecta! ¡Con qué devoción, con qué gusto, con que fervor no debemos celebrar la fiesta de la inmaculada Concepción de la Madre de Dios!

VAPORES DE TRAVESIA

"COMPAÑIA DEL PACIFICO"
MALA REAL INGLESA

El lujoso trasatlántico.
de 23,800 toneladas de desplazamiento.

"OROYA"

Tenemos en este buque espléndidos camarotes vacantes para primera y segunda clase y excelente acomodo para tercera clase. Saldrá fijamente el 22 de Diciembre, para:

LA CORUÑA,
SANTANDER, LA PALLICE,
ROCHELLE y LIVERPOOL
COMODIDAD, CONFORT, RAPIDEZ Y SEGURIDAD

PROXIMAS SALIDAS
Para ESPAÑA, FRANCIA e INGLATERRA.

Vapor OROYA, 22 de Diciembre
Vapor ORBITA, 5 Enero.
Vapor ORCOMA, 19 Enero.
Vapor ORITA, 16 Febrero.
Vapor ORDUÑA, 11 Marzo
Vapor OROPESA, 23 Marzo.
Vapor OROYA, 6 Abril.
Vapor ORCOMA, 17 Abril.
Vapor ORITA 18 Mayo.
Vapor ORBITA, 5 Junio.

Para COLON, puertos de PERU y de CHILE y por el ferrocarril Trasandino a Buenos Aires.

Vapor ORBITA, 21 Noviembre.
Vapor ORCOMA, 5 Diciembre.
Vapor EBRO, 6 Diciembre.
Vapor ORITA, 2 Enero.
Vapor ESSEQUIBO, 1 Febrero.
Vapor OROPESA, 6 Febrero.
Vapor OROYA, 20 Febrero.
Vapor EBRO, 1 Marzo.
Vapor ORCOMA, 6 Marzo.

Para NUEVA YORK

Salidas mensuales por los lujosos trasatlánticos, EBRO y ESSEQUIBO. Servicio regular para carga y pasaje, con trasbordo en Colón a puertos de Colombia, Ecuador, Costa Rica y Nicaragua, Honduras, Salvador y Guatemala.

DUSSAQ Co., Ltf.
Oficios 30. Teléfono A-6540 A-7218.

LINEA HOLANDESA AMERICANA

Servicio regular y fijo por los novísimos y rápidos vapores Correos Holandeses de 17,000 toneladas, con tripulación española y provistos de telegrafía sin hilos.

"SPAARNDAM"
"MAASDAM"
"LEERDAM"
"EDAM"

El vapor correo holandés

"SPAARNDAM"

Saldrá fijamente el 7 de Diciembre.

Para VIGO, CORUÑA y ROTTERDAM
Próximas salidas:

VIGO, CORUÑA y ROTTERDAM.

Vapor LEERDAM, 19 de Enero 1927.
Vapor MAASDAM, 9 de Febrero.
Vapor SPAARNDAM, 2 de Marzo.
Vapor EDAM, 23 de Marzo.
Vapor LEERDAM, 13 de Abril.
Vapor MAASDAM, 4 de Mayo.
Vapor SPAARNDAM, 25 de Mayo.

VERACRUZ Y TAMPICO

Vapor EDAM, 28 de Noviembre.
Vapor VEENDAM, 3 de Diciembre.
Vapor LEERDAM, 17 de Diciembre.
Vapor MAASDAM, 9 de Enero.
Vapor SPAARNDAM, 30 de Enero.
Vapor EDAM, 20 de Febrero.
Vapor LEERDAM, 13 de Marzo.
Vapor MAASDAM, 3 de Abril.
Vapor SPAARNDAM, 24 de Abril.

Admiten pasajeros de primera clase y de tercera. Ordinaria reuniendo todos ellos comodidades especiales para los pasajeros de Tercera Clase.
Amplias cubiertas con toldos, camarotes numerados para dos, cuatro y seis personas. Comedor con asientos individuales.

PRECIOS DE PASAJES REDUCIDOS. EXCELENTE COMIDA A LA ESPAÑOLA

En esta Agencia se expiden pasajes por esta línea, por los lujosos y rápidos trasatlánticos holandeses ROTTERDAM, LINEA DE NEW YORK A PLYMOUTH, BOULOGNE-SUR-MER Y ROTTERDAM NEW AMSTERDAM, VOLENDAM, VEENDAM, NOORDAM y RYNDAM.

Para más informes dirigirse a:
R. DUSSAQ S. en C.
OFICIOS 24. Teléfonos M-5640 y A-5639.
Apartado 1617
HABANA

SOUTHERN-PACIFIC-LINES

A CALIFORNIA

3 trenes diarios desde New Orleans con todo el confort de la travesía moderna.
Pasajes de Ida y Vuelta a precios reducidos.

SOUTHERN LINES PACIFIC

Los carros comedores de la Southern Pacific, hacen agradable la travesía del viajero por su espléndido servicio.

De NEW ORLEANS a
$132.63 SAN DIEGO, LOS ANGELES, SAN FRANCISCO.

Estos pasajes son válidos por nueve meses, con derecho a hacer escalas en todas las ciudades.

Para más detalles, dirigirse:
R. MENENDEZ, Agente General, Habana.
Manzana de Gómez. Departamento 307. Teléfono A-3032.

VIAJERA ANTILLANA S. A.

Vapores "CAYO CRISTO" y "CAYO MAMBI"

Salidas regulares para Nuevitas, Puerto Padre, Gibara, Vita, Antilla (Banes y Nipe). Baracoa, Guantánamo y Cuba.
Próxima salida: SABADO 11 de Diciembre 1926

Pídanse tipos de fletes e informes a
LUIS F. DE CARDENAS
Edificio Calle, Departamentos: 310, 311, 312, 313
Teléfonos: A-4802.—A-1059. Habana
12150 3d 6

VA UD. A EUROPA ESTE AÑO?

THE WHITE STAR LINE
y
RED STAR LINE
(INTERNATIONAL MERCANTILE MARINE COMPANY)

De NEW-YORK a SOUTHAMPTON, CHERBOURG, PLYMOUTH, AMBERES

Son las líneas indiscutiblemente predilectas de los que viajan y las preferidas de la buena Sociedad Cubana que acostumbra visitar a Europa todos los años.

Con sólo mencionar el nombre de los lujosos y grandes trasatlánticos:

MAJESTIC 56.551 Tons. OLIMPIC 46.439 Tons. HOMERIC 34.456 Tons. y BERGENLAND 27.200 Tons.

Significa viajar gozando de cuanto puede ofrecer los mejores Hoteles palacios del Mundo.

Puede usted combinar su viaje saliendo de la Habana por los hermosos y cómodos vapores:

MONGOLIA 26.700 Tons. MANCHURIA 26.700 Tonts. y FINLAND 22.500 Tons.

de la PANAMA PACIFIC LINE.

NOTA: No olvide que mientras más temprano haga usted su reservación más fácil le es conseguir la clase de Camara que desee.

Para informes dirigirse a los Agentes Generales:
THE BACARISSE STEAMSHIP AGENCY
OFICIOS 12. HABANA TELF. A-7323.

MISCELANEA

BAHAMONDE Y CIA. JOYERIA PLATERIA
(Establecidos desde 1893)
Obrapía, 105, casi esquina a Plácido (Bernaza)
BUREAU DE PIGNORACIONES
AVISO:

Por el presente AVISO se encarece a las personas empeñantes, cuyos domicilios actuales se ignoran, y que tienen los intereses de sus contratos, con exceso vencidos, concurran a renovar los referidos contratos, abonando sus atrasos, o se dispongan a efectuar el rescate de los objetos, si así fuese de su conveniencia, para no quedar incluídas en el próximo remate, por subasta pública, que se efectuará el día seis de diciembre, a las 8.30 a. m.

La Habana y Noviembre seis de 1926.
BAHAMONDE Y COMPAÑIA Bureau de PIGNORACIONES.

GRAN LIQUIDACION DE REGISTRADORAS USADAS
Marca "National American" y "Federal"
TEXIDOR COMPANY LIMITED
Muralla, 27
3800 Ind. ...-Dic

SANATORIO "DR. PEREZ-VENTO"
Enfermedades nerviosas y mentales. Para Señoras, exclusivamente.
Calle Barreto, núme ro 62, Guanabacoa.
E. 2350 Ind. 1 Oct.

NECESITAMOS 10.000 PERSONAS
QUE QUIERAN SABER INGLES EN POCAS SEMANAS
GARANTIZAMOS MAGNIFICO RESULTADO. PIDA INFORMACION HOY. INSTITUTO UNIVERSAL (D. 56) 128 E. 86 ST. NEW YORK, N. Y.

PELUQUERIA CABEZAS
La más grande y mejor de la Habana
Neptuno 38. Teléfono A-7034

Doce expertos peluqueros cortan la melena finamente en todos los estilos, por $0.50.
Con ondulación Marcel y al agua, para ocho días de duración, $1.00.
Masaje, arreglo de cejas, manicure y Shampoo, a $0.50.
Tinturas ENNE Vegetal, la mejor de todas, todos colores, $5.00.
Rizo Permanente Garantizado, para un año y hecho en una sola hora, $15.00 y $20.00.
Servicio a domicilio con puntualidad, por los más expertos operarios de la Peluquería

CABEZAS
E 2519 Ind 1 nov.

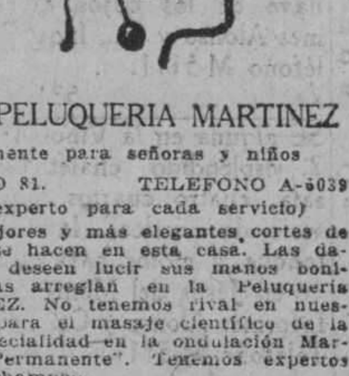

GRAN PELUQUERIA MARTINEZ
Solamente para señoras y niños
NEPTUNO 81. TELEFONO A-5039
(Un experto para cada servicio)

Los mejores y más elegantes cortes de melenas se hacen en esta casa. Las damas que deseen lucir sus manos bonitas, se las arreglan en la Peluquería MARTINEZ. No tenemos rival en nuestro giro para el masaje científico de la cara. Especialidad en la ondulación Marcel y "Permanente". Tenemos expertos para el shampoo.
La Peluquería MARTINEZ tiene la representación exclusiva para toda la Isla de Cuba de los ramosísimos e inigualables Productos de Belleza MISTERIO, que son algo así como el complemento de la mujer bonita.

PELUQUERIA "MARTINEZ"
DE
CIRIA E HIJOS
Neptuno 81 (entre Manrique y San Nicolás) Habana. Teléfono A-5039.
63382 31 dic

MADAME GIL
Obispo, 86. Teléfono A-6977

PELUQUERIA DE SEÑORAS
ACADEMIA DE BELLEZA

Para lucir sus encantos con un "cachet" de distinción y juvenil belleza, consulten con Madame Gil el estilo de peinados y cortes de melenas que deben adoptar de entre sus modelos, siempre de última creación.

La falta de armonía entre el rostro y el arreglo de la cabeza, es signo de fealdad y mal gusto.

Esta casa garantiza siempre la perfección refinada de todos sus trabajos y dispone de 24 empleados bien especializados en los cortes, ondulaciones "Marcel" permanentes y al agua, masajes, limpieza del cutis, manicures, cejas, etc.
E 2525 Ind. 1 nov.

ECONOMICE UN 50 %
Reformando sus colchones. Los dejamos nuevos, y compre sus colchones y colchonetas y almohadas en nuestra fábrica La Luisita, Monte 121. Teléfono A-8107.
51829 9 dic.

"LA PERLA"
Animas, 84.—Tel. A-822
Dinero sobre alhajas.
La que menos interés cobra
Joyas y Muebles
—A como quiera.—
E 2495 Ind 1

M.E.C.D. 2016

MISCELANEA

¡OJO! ¡OJO!

Propietarios, el único que garantiza la completa extirpación del comején, contando con el mejor procedimiento y gran práctica, recibe aviso en 10 de Octubre No. 534. Piñol. I-3302.
51109.—23 Dic.

ALMANAQUES

para anuncios, desde $20.00 millar. Solicito agentes para este artículo. Mande 20 centavos en sellos para las muestras. Fabricante de artículos y envases de cartón. CESAREO GONZALEZ, Amistad, 71. Telf. A-7982. Habana.
E 2793 10 d 3 dic.

Surtido completo de los afam... BILLARES marca "BRUNSWICK".
Hecemos ventas a plazos.
Toda clase de accesorios para billar. Reparaciones. Pida catálogos y precios.
Hartmann Baja 2. Santiago de Cuba. — O'Reilly, 102. Habana.

LAMPARAS

LAS
DORAMOS
REPARAMOS
REFORMAMOS
MODERNIZAMOS

LA INSULAR

Reina 113.
Telf. A-3323.
E 2494 Ind. 1 nov

DEPARTAMENTO DE COLCHONETAS, COLCHONES, COJINES, ETC.

De todos estos artículos presenta "El Encanto" la más extensa y flamante variedad.
A los precios más módicos.
Colchonetas, surtido completo de tamaños y calidades, desde $1.80.
Colchones, de varias clases, altos y bajos, desde $7.00.
Edredones ("confortables") de seda un gran surtido.
Cojines de Cretona de otomano de seda, bordados, de terciopelo... Desde $1.50.
Cestos de mimbre para ropa usada para viaje y otros usos, en todos los tamaños y formas, desde $1.75.
Mosquiteros de punto y de muselina, en todos los tamaños, desde $1.50.
Mosquiteros con aparato, en varias formas y tamaños desde $5.00.
Mosquiteros sueltos, para aparatos, en todos los tamaños, de $2.50.
E. 2392 Ind. 1 Oct.

EXCEMICIDA

DE MADAME M. SENTOURE

Pomada francesa maravillosa, infalible para curar radicalmente todas las enfermedades de la piel, tales como: herpes, eczemas, granos, manifestaciones del ácido úrico; úlceras por antiguas que sean; fístulas, etc.
Depósito general: Farmacia del doctor Morita, Máximo Gómez 413.
También se vende en casa de Sarrá, de Johnson, de Taquechel y en la botica Americana.
E 2612 30 d 6 nv.

PIELES

Se arreglan y reforman. Neptuno 139, altos. Teléfono U-5473. 43756.—29 Dic.

DIRECTORIO PROFESIONAL

ABOGADOS Y NOTARIOS

FELIPE RIVERO Y ALONSO
Abogado y Notario
Aguiar, 73
Dptos. 710-11-12. Tel. M-1472
E. 2394.—Ind. 1 Oct.

PROFESIONALES

Ferrara y Diviñó

Abogados. Aguiar 71 5o. piso. Teléfono A-2194. De 9 a 12 a. m. y de 2 a 5 p. m.
E 2181 Ind. 1 Sep.

Dr. Elio Roselló Montaño
ABOGADO Y NOTARIO

Herencias. Divorcios. Asuntos hipotecarios, rapidez en el despacho de las escrituras con su legalización. Oficina Empedrado 33 A-8502.
E 2371 Ind. 1 Oct.

DR. MANUEL ARANDA MUÑOZ
ABOGADO

Asuntos hipotecarios, herencias, toda clase de asuntos civiles. Cuba 36. Dept. 112. Teléfono M-6173.
E 2671 30 d 26 nov.

LCDO. MANUEL PERALTA Y MELGARES
ABOGADO

EMILIO MENENDEZ SERPA
Mandatario Judicial

HAN TRASLADADO SU BUFETE A MALECON No. 3, altos
De 9 a 12 a. m. y de 2 a 5 p. m.
Teléfono M-1041.
E 2483 30 d 27 Oct.

DR. S. SANCHEZ GOVIN
ABOGADO

Asuntos Hipotecarios, administración de bienes y capitales; herencias, divorcios y juicios ejecutivos. Habana 72, altos. Teléfonos A-1351 y F.O.-1291. De 3 a 5 p. m.
E 2428 Ind. 1 Oct.

MARCAS Y PATENTES
DR. CARLOS GARATE BRU
ABOGADO
Cuba 19. Teléfono A-2434
E 2395 Ind 1 Oct.

ADOLFO CABELLO
ABOGADO

Lealtad 116 entre Salud y Dragones. Teléfono A-0327. Consultas de 9 a 11 a. m.
E 2439 Ind. 1 Oct.

BOVEDAS PANTEONES

Listos para enterrar de una y dos bóvedas, cerca de la entrada. Marmolería La Primera de 23 de Rogelio Suárez. Esta casa se hace cargo de traslado de restos con cajas de marmol a $18.00. Se hacen trabajos para el campo. Calle 23 entre 10 y 12. Teléfonos F-2382, F-1512 y F-2957.
50276 16 dic.

MANUEL JIMENEZ LANIER
FERNANDO ORTIZ
OSCAR BARCELO
ABOGADOS

...ndez Llano
ABOGADO Y NOTARIO
Habana, 57. Teléfono A-9313.
E 2354 Ind. 1 Oct.

JUAN RODRIGUEZ RAMIREZ
ABOGADO Y NOTARIO

San Ignacio, 40, altos, entre Obispo y Obrapía. Teléfono A-3701
E 2386 Ind. 1 Oct.

Saúl Sáenz de Calahorra
Y
OSCAR QUINTANA
ABOGADOS

Se hacen cargo de toda clase de asuntos judiciales, tanto civiles como criminales y del cobro de cuentas atrasadas. Bufete Edificio Larrea. Deptos. 302 y 304. Empedrado y Aguiar. Telfs. A-5024, y M-5247.
E 2366 Ind. 1 Oct.

DOCTORES EN MEDICINA Y CIRUGIA

"POLICLINICA HABANA"
Suárez, 32 Teléfono M-6233.
DIRECTOR FACULTATIVO
DR. FORTUNATO C. OSSORIO

De Medicina y Cirugía en general. Especialista para cada enfermedad. Consultas de 1 a 5 de la tarde y de 7 a 9 de la noche. Consultas especiales, dos pesos. Reconocimientos $3.00. Enfermedades de señoras y niños. Garganta, nariz y oídos, (OJOS). Enfermedades nerviosas, estómago, corazón y pulmones, vías urinarias, enfermedades de la piel, blenorragia y sífilis, inyecciones intravenosas para el asma, reumatismo, tuberculosis, obesidad, partos, hemorroides, diabetes y enfermedades mentales, etc. Análisis en general. Rayos X, masajes y corrientes eléctricas. Los tratamientos y sus pagos a plazo. Teléfono I-6283.
E. 2363 Ind. 1 Oct.

Dr. ABELARDO LABRADOR

Monte 74, entre Indio y San Nicolás. Consultas gratis de 8 a 12 a. m. Pagos de 3 a 5. Especialidad enfermedades de señoras, partos, venéreos y sífilis, pulmones, corazón y riñones, en todos los períodos. Inyecciones intravenosas. Neosalvarsán, etc. Avisos teléfonos A-0801, U-2256.
E 2358 Ind 1 oct

DR. S. PICAZA

De los Hospitales de París y New York. Enfermedades del Estómago, Intestinos, e Hígado exclusivamente. Tratamientos especiales para las afecciones biliares y para la Constipación o estreñimiento. Examen a los Rayos X, de todos los pacientes. Horas de 2 a 4, o especiales, previo aviso. San Lázaro 246, teléfono F-4918.
2433 Ind 7 oct.

Dr. Enrique Fernández Soto
Y
Dr. CARLOS DE LEJARZA
AUXILIAR

Oídos, nariz y garganta. Consultas: lunes, martes y jueves, de 2 a 4. Calle O, entre Infanta y 27. Telf. U-2465. No visita. El doctor Lejarza sustituye al doctor Fernández Soto en su ausencia. Teléfono F-4836.
E 2381 Ind 1 oct

Dr. MANUEL LOPEZ PRADES
MEDICO CIRUJANO

De las Facultades de Madrid y la Habana. Con 36 años de práctica profesional. Enfermedades de la sangre, pecho, señoras y niños, partos. Tratamiento especial curativo de las afecciones genitales de la mujer. Consultas diarias de 1 a 3 Gratis los martes y viernes. Virtudes, 115, bajos. Teléfono A-0226. Habana.

DR. SALVADOR LAUDERMAN

Médico de la Asociación Canaria. Medicina en General, especialmente enfermedades del sistema nervioso, sífilis, venéreo y tuberculosis pulmonar. Consultas diarias de 1 a 3 p. m. en Santa Catalina 12, entre Delicias y Buenaventura, Víbora Teléfono X-1040. También recibe avisos en Jesús del Monte 562, esquina a Vista Alegre, teléfono I-1702.
E 2356 Ind 1 oct

Dres. Alfredo G. Domínguez Roldán y Manuel Viamonte Cuervo

Rayos X, Radium Radioterapia profunda, Electricidad médica. Horas: de 1 a 4 p. m. Teléfono A-5049. Paseo de Martí número 33. Habana.
E 2453 Ind. 15 oct.

Dr. Alberto S. de Bustamante

Profesor de Obstetricia, por oposición. Especialidad partos y enfermedades de señoras. Consultas los lunes y viernes de 1 a 3, en la Clínica Bustamante-Núñez. Teléfono F-3057. Domicilio, 15, entre J y K, Vedado. Teléfono F-1862.
E. 2476.—Ind. 26 Oct

CLINICA BUSTAMANTE-NUÑEZ

J y 11, Vedado, Cirugía General y especial, Partos, Rayos X y Laboratorio. Teléfono F-1184.
T. 2477.—Ind. 26 Oct.

DR. J. A. TABOADELA

Médico Especialista en vías digestivas (Estómago, Intestinos, Hígado, Pancreas); y nutrición; (Diabetes, Delgadez, Gordura excesiva, local o general). Planes de alimentación infantil. Curación rápida de las colitis. Lunes, miércoles y viernes de las 1 a 3. Gratis, miércoles de 3 y media a 4 y media. Lealtad, 44. Teléfono M-8585.
E. 2478 Ind. 22 Oct.

PROFESIONALES

DR. FELIX PAGES
CIRUJANO DE LA QUINTA DE DEPENDIENTES
CIRUGIA EN GENERAL

A partir del 18 del pasado mes de octubre ha reanudado sus visitas y consultas el doctor Félix Pagés. Consultas: D, entre 21 y 23, Lunes, Miércoles y Viernes de 2 a 4. Teléfono F-4483.
E 2384 Ind. 1 oct.

Dr. Manuel González Alvarez
CIRUJANO DE LA ASOCIACION DE DEPENDIENTES
CIRUGIA EN GENERAL

Consultas de 3 a 5, martes, jueves y sábados. Apodaca 3, altos, entre Cárdenas y Cienfuegos. Teléfono A-9102. Residencia particular: Calle 1, entre 9 y 11, Vedado. Teléfono F-2441.
E. 2378 Ind. 1 Oct.

Dr. Abelardo Rodríguez Cuéllar

Especialista de enfermedades nerviosas y mentales del Dispensario Tamayo. Tratamientos especiales, eléctricos, naturistas y psíquicos, para las enfermedades nerviosas y mentales. Enfermedades de señoras, del estómago, pulmones, venéreas y de la sangre. Consultas de 2 a 4 de la tarde. Campanario 197. Teléfono A-7820.
E. 2406 Ind. 1 Oct.

DR. JOSE VARELA ZEQUEIRA

Profesor de Anatomía de la Universidad. Cirujano Jefe de la Asociación Cubana de Beneficencia. Cirugía en general. Especialidad: Cirugía de la mujer. Consultas de 2 a 4. Gervasio 126, entre San Rafael y San José. Teléfono: U-5410.
E. 2369 Ind. 1 Oct.

DR. CABRERA
RADIOLOGIA EXCLUSIVAMENTE

Rayos X, Radium. Radioterapia profunda. Corrientes. Radiografía a domicilio. Antiguo gabinete "Alamilla". San Miguel 116. De 2 a 6.
E. 2427 Ind. 1 Oct.

Dr. Francisco Javier de Velasco

Afecciones del corazón, pulmones, estómago e intestinos. Consultas los días laborables, de 12 a 2. Horas especiales, previo aviso. Salud 34. Telf. A-5418.
E 2383 Ind 1 oct.

Dra. MARIA PEREZ GOVIN
MEDICA CIRUJANA

Médica de la Facultad de la Habana y Hospital Broca de París. Garganta, nariz y oídos. De 1 a 3. Teléfono U-2439. San Miguel 152, antiguo.
E 2380 Ind 1 oct

DR. J. B. RUIZ

De los hospitales de Filadelfia, New York y Calixto García. Especialidad vías urinarias, sífilis y enfermedades venéreas. Examen visual de la uretra, vejiga y esterismo de los uréteres.
SAN LAZARO 221-C. De 1 a 3
E. 2492 Ind. 1 Nov.

POLICLINICA INTERNACIONAL

Director: doctor David Cabarrocas, Lealtad 143, entre Salud y Dragones. Teléfono A-0344. De 11 a. m. a 4 p. m. De 7 a 3 p. m. Primera atención médica con motivo de una consulta, reconocimiento, visita a domicilio, examen de Rayos X, análisis parcial orina, incisión abceso, inyección intravenosa de Neosalvarsán o cualquier otra inyección, cura corriente eléctrica, masaje agua caliente, pulverización vapor, completamente gratis para pobres. Inyecciones especiales para Reumatismo, Anemia, enfermedades de la Piel, Sífilis, Venéreas, fiebres en general Tuberculosis, Cáncer, enfermedad de señoras, Corazón, Riñones, Hígado, Estómago e Intestino; sistema nervioso, análisis completo de orina y análisis exudado para venéreos, aplicaciones de aparatos de yeso, análisis sangre para Sífilis, raspado uterino. Partos y Cirugía en general. Se regala la medicina al pobre.
E 2362 Ind 1 oct

DR. REGUEYRA

Medicina interna en general especialmente en el artritismo, reumatismo, piel, barros, eczemas y úlceras, dispepsia, colitis, neurastenia, neuralgias, parálisis y demás enfermedades nerviosas. Consultas de 1 a 4 Jesús del Monte 601-A. entre San Mariano y Vista Alegre.
E. 2524 Ind. 1 Nov.

CLINICA DE ENFERMEDADES VENEREAS

Progreso 14, altos, entre Aguacate y Compostela.
RECONOCIMIENTO GRATIS
Curación rápida y garantizada de todas las enfermedades venéreas. Precios módicos. Facilidades de pago.
E 2279 Oct. 27.

DOCTOR PEDRO MONTALVO

Médico del Dispensario Tamayo. Estómago, intestinos y pulmones, especialmente. Consultas de 4 a 6 en Belascoaín 79, entre San Rafael y San José. Domicilio 4, núm. 28, entre 13 y 15, Vedado. Teléfono F-1973. Pobres, martes y sábados.
E 2673 30 d 28 nov

CORPORACION CLINICA
Teniente Rey 78
Teléfonos: A-7913, M-2364

Tratamiento de las enfermedades por médicos especiales. CLINICA DE RAYOS X, Radioscopías, Masajes, corrientes de alta frecuencia. Rayos ultra violeta. CIRUGIA Y MEDICINA EN GENERAL. Parteros y comadronas. Enfermedades de señoras y niños. Enfermedades de los OJOS, OIDOS, NARIZ y GARGANTA, Sífilis, INYECCIONES intravenosas, etc. General. Debilidad sexual e impotencia. BLENORRAGIAS.

TODAS LAS CONSULTAS $2

Reconocimientos: general, Empleando aparatos: $5.00. CONSULTAS, DE 1 A 5 y DE 7 A 9, (NOCHE). LABORATORIOS. Se hacen toda clase de análisis. ORINA COMPLETO: $3.50. ALMORRANAS: Son curadas sin operación, por procedimientos modernos. TATUAJES, manchas, arrugas, verrugas, etc., tratadas y quitadas. Enfermedades de la boca.

DENTISTA

Extracciones sin dolor, trabajos artificiales, etc.
LOS POBRES, PRECIOS REDUCIDOS
ENFERMEDADES MENTALES Y NERVIOSAS

INSTITUTO CLINICO

Director Facultativo: Dr. A. Flores. Neptuno 208, entre Oquendo y Soledad, bajos, entrada izquierda. Telf. U-3987. Curación radical de las Almorranas sin operación ni dolor. Excemas por antiguas que sean. Inyecciones intravenosas para Impotencia, Neurastenia, Sífilis, Reumatismo, Tuberculosis, Raquitismo y Escrofulosis, Blenorragia, Arterio-Escuerosis, Corrientes de Alta Frecuencia, Rayos Violeta, Extirpación de Verrugas, Niños (31 años de práctica). Estómago y Colitis. Nerviosas y Mentales. Análisis de Orina dos y tres pesos, Sangre. Consultas dos pesos. Reconocimientos 3 y 5 pesos, con aparatos. Curaciones a plazos. Consultas de 1 a 5 y 7 a 9 p. m.
E 2497 30 nov.

ENFERMEDADES SECRETAS

Antiguas, mal curadas y prostatitis, impotencia, esterilidad. Curaciones garantizadas en pocos días, sistema nuevo alemán. Dr. Jorge Winkelmann, especialista alemán, 28 años de experiencia. Lagunas 35, a todas horas. Habiendo regresado recientemente de Alemania.
E 2636 Ind 13 nov

DR. JOSE ALFONSO
Especialista del Centro Asturiano
NARIZ, GARGANTA, OIDOS Y OJOS
Calzada del Monte 386. Consultas de 2 a 4. Teléfono M-2330.

DR. J. M. VERDUGO
ESTOMAGO E INTESTINOS

Curación radical de la úlcera estomacal y duodenal y de la Colitis en cualquiera de sus períodos, por procedimientos especiales. Consultas de 2 a 4 de la tarde. Teléfono A-4425. Prado 60, bajos.
E 2374 Ind 1 oct.

PROFESIONALES

Dr. J. A. Hernández Ibáñez
ESPECIALISTA Y CIRUJANO DE VIAS URINARIAS DE LA ASOCIACION DE DEPENDIENTES Y GENITO-URINARIAS DE SEÑORAS, DEL DISPENSARIO TAMAYO

Enfermedades venéreas; Cistoscopía; Cateterismo de los Uréteres. Tratamiento y Cirugía de las Vías Urinarias. Domicilio: Paseo núm. 274, altos, entre 27 y 29, Vedado. Teléfono F-5716. Consultas Neptuno número 78, esquina a Manrique. De 7 y media a 9 a. m. y de 3 a 6 p. m. Teléfono A-5469.
E 2353 Ind. 1 oct.

DOCTOR STINCER

CATEDRATICO DE ANATOMIA TOPOGRAFICA DE LA FACULTAD DE MEDICINA. CIRUJANO DE LA QUINTA COVADONGA. CIRUGIA EN GENERAL. Consultas lunes, jueves y sábados; los demás días, previo aviso, de 2 a 4 Calle M núm. 4, Vedado. Telf. F-2213.
E 2352 Ind. 1 oct.

POLICLINICA ZEQUEIRA

Curación radical de la tuberculosis en todos los períodos con inyecciones especiales usadas solo en esta Policlínica. Tratamiento moderno y eficaz para las enfermedades del estómago, piel, sangre, anemia y desnutrición. Curación rápida del asma y reumatismo por la vía intravenosa. Consultas $5.00; de 8 a 11 a. m. de 1 a 3 y de 3 a 7 p. m. todos los días Martes, jueves y sábados, gratis para los pobres. Policlínica Zequeira, Reina 78, entre Campanario y Lealtad. Teléfono A-1081.
E. 2359. Ind. 1 Oct.

Dr. C. LOPEZ DE VIVIGO

De la Facultad de Medicina de Madrid. Medicina interna. Aparato Digestivo. Consulado 32, altos. Consultas de 9 a 11 y de 2 a 5. Teléfono M-4919.
E 2660 30 d 20

ANALISIS DE ORINA

Completo dos pesos, Prado 62, esquina a Colón. Laboratorio Clínico Químico del doctor Ricardo Albaladejo. Teléfono A-3344.
E 2376 Ind. 1 oct.

Dra. MARIA GOVIN DE PEREZ
MEDICA CIRUJANA

De la Facultad de la Habana, Escuela Práctica y hospital Broca de París. Especialista en enfermedades de señoras partos y cirugía. Teléfono U-2439, San Miguel 152, antiguo.
E 2397 Ind. 1 oct.

DR. LAGE

Estómago. Debilidad sexual Diabetes. Afecciones de señoras, sifilíticas y venéreas. De 1 a 4 y a horas convencionales. Patria, 6, altos. Cerro. Telf. A-2751.
E 2387 Ind. 1 oct.

DR. TORROELLA BONNIN
MEDICO CIRUJANO

Medicina en general. Especialista en Niños. Especialista en enfermedades del Estómago e Intestinos, piel, úlceras, eczemas crónicos, etc. Artritismo y Anemias. Consultas diaria: de 1 a 3, Calzada de San Lázaro 319-A. Teléfono U-5283.
E 2622 30 d 12 nov

DR. JOSE G. RIVERO

Especialista en enfermedades de los pulmones, corazón y estómago. Tratamiento especial de la tuberculosis por inyecciones especiales. Enfermedades de la sangre. Reconocimiento $5.00. Para pobres: martes, jueves y sábados, gratis. Consultas de 3 a 5, todos los días en Reina 78, esquina a Lealtad. Telf. A-1081
E 2360 Ind. 1 oct.

DR. J. LYON

De la Facultad de París. Especialidad en la curación radical de las hemorroides sin operación Consultas de 1 a 3 p. m. diarias. Correa esquina a San Indalecio, Jesús del Monte.
E 2385 Ind. 1 oct.

Dr. C. E. FINLAY F. A. C. S.
PROFESOR DE OFTALMOLOGIA
Especialista en enfermedades de los Ojos y de los Oídos
Calle 17 núm. 42, altos, esquina a K, Vedado
Teléfono F-1178
Consultas de 11 a 12 y de 2 a 4 y por convenio previo.
E. 2357 Ind 1 oct

DR. ABRAHAM PEREZ MIRO
MEDICO CIRUJANO

Animas 113, entre Campanario y Perseverancia. Consultas de 3 a 5. Teléfono A-9203.
E 2389 Ind. 1 oct.

DR. ANTONIO CASTELL

Curación de las enfermedades de las Encías en sus primeros períodos. Caries Dental en todos sus grados. Extracciones y trabajos artificiales por métodos modernos y rápidos. Vacuna Autógena, Radium, Electricidad Médica. Consultas y operaciones de 9 a 11 y de 1 a 3. Estrella 46, teléfono A-9869.

DR. CARLOS MANUEL LAMAR

Medicina interna. Especialidad: Vías Digestivas y afecciones nerviosas y secretas. Consultas de 2 a 6, diarias. Virtudes 130. Teléfono A-5209.
E. 2453 30 d. 14 Oct.

DR. GUTIERREZ LEE
MEDICO CIRUJANO

Consultas de 3 a 5, Gervasio 168. Teléfonos A-3684 y F-1070.
E 2430 Ind. 1 oct.

DR. ADOLFO REYES

Estómago e Intestinos, exclusivamente. Consulta y tratamiento de 8 a 10 y media a. m. en su gabinete. Lamparilla 74, bajos. Residencia en Santa María del Rosario. Teléfono 12-3 Larga distancia.
E 2625 Ind. 9 nov.

DR. RICARDO ALBALADEJO

Especialidad en vías urinarias. Tratamiento especial para la blenorragia, impotencia y reumatismo. Electricidad Médica y Rayos X. Prado 62, esquina a Colón. Consultas de 8 a 12 a. m. y de 1 a 5 p. m. Telf. A-3344.
E 2375 Ind 1 Oct

DR. LEONARDO A. CANTON

Especialista. Piel, sífilis, venéreos. Curación reumatismo. Impotencia por tratamiento especial. Reconocimiento $5.00. Consultas diarias 4 a 7 noche. Martes, jueves sábados, gratis pobres. Reina 78. A-1081.
E 2652 15 d 19 nov.

DR. A. V. DAUSSA

Medicina en general. Especialmente vías respiratorias y digestivas. Consultas de 1 a 3 p. m. San Miguel 147, U-4860. Pobres verdaderos, 12 y media a 1, martes y sábados.
E. 2432 Ind. 1 Oct.

DR. IGNACIO CALVO

Gervasio, 126, de 4 a 6. Teléfono U-5724. Enfermedades del recto y del colon. Tratamiento médico de las hemorroides.
E. 2023 Ind. 19 Ag.

DR. A. G. CASARIEGO

Catedrático por oposición de la Facultad de Medicina de los hospitales de París, New York, Calixto García y Clínica Covadonga. Especialista en enfermedades de las vías urinarias. Consultas de 2 a 6 p. m. Zenea (Neptuno) 125, bajos.
E. 2426 Ind. 1 Oct.

Dr. Nicolás Gómez de Rosas

Enfermedades de señoras, cirugía en general, estómago y vías biliares; consultas de 3 a 5. San Lázaro 174, domicilio Cerro 432. Telf. A-2560.
E. 2450 Ind. 16 Oct.

DR. T. VALLEDOR

Especialista de la Escuela de París, Ayudante graduado de la Universidad. Enfermedades de niños. J. número 196, entre 19 y 21. Telf. F-2558. Consultas de 2 a 5.
E 2247 Ind 14 sp

DR. GONZALO PEDROSO
CIRUJANO DEL HOSPITAL MUNICIPAL DE EMERGENCIAS

Especialista en vías urinarias y enfermedades venéreas. Cistoscopia y Cateterismo de los uréteres. Cirugía de vías urinarias. Consultas de 10 a 12 y de 3 a 5 p. m. en la calle de Avenida de la República 254.
E. 2497 Ind. 1 Nov.

DR. PEDRO A. BOSCH

Medicina y Cirugía. Con preferencia, partos, enfermedades de niños, del pecho y sangre. Consultas de 2 a 4. Aguiar 11. Teléfono A-6465.
E. 2365 Ind. 1 Oct.

PROFESIONALES

DR. JOSE LUIS FERRER
CIRUJANO DE LA ASOCIACION DE DEPENDIENTES

Afecciones venéreas, vías urinarias y enfermedades de señoras, Martes, Jueves y Sábados, de 3 a 5 p. m. Virtudes 143 1|2, bajos. Teléfono A-4364.
E 2382 Ind 1 oct

DR. RAMIRO CARBONELL
MEDICO DE VISITA DE LA QUINTA DE DEPENDIENTES

Especialidad en enfermedades de niños. Medicina en general. Consultas de 3 a 4. Escobar 142, teléfono A-1336. Domicilio: Calzada de la Víbora 636. Teléfono I-2974.
E 2377 Ind 1 oct

DOCTOR JOAQUIN BARALT-MEDINA
MEDICO CIRUJANO
MEDICINA INTERNA Y VIAS URINARIAS

Consultas diarias de 3 a 6 p. m. Calle Chacón, 23, altos. Apartamentos 4 y 5. Teléfono F-1464.
E 2619 10 dic.

DR. GUILLERMO LOPEZ ROVIROSA

Especialista en enfermedades mentales y nerviosas, incluyendo las de los órganos sexuales (pérdidas, debilidad, impotencia). Alteraciones del funcionamiento de las Glándulas internas. Estómago e Intestinos, Pulmones, Enfermedades de la piel, incluyendo las del cuero cabelludo y calvicie. San Lázaro 468, entre Infanta y D. De 5 a 7, (domingos de 4 a 6). Teléfono U-3221. A los enfermos del interior se envía a petición un cuestionario impreso.
E 2441 Ind. 1 oct

DR. MANUEL GALIGARCIA

Cinco años de interno en el Hospital Nacional Calixto García, Ayudante por oposición de la Facultad de Medicina. Especialista de la Asociación Canaria Enfermedades nerviosas y mentales. Consultas y reconocimientos, $5.00, de 3 a 5 diarias. En la Calle J, núm. 211, bajos, entre 21 y 23, en el Vedado. Teléfonos. F-2774 y F-5835.
E. 2373 Ind. 1 Oct.

DR. B. VILA

Médico cirujano. Exclusivamente niños. Ayudante a la Cátedra de Patología y Clínica Infantil. Consultas diarias de 2 a 4 p. m. Carlos III, 209, esquina a Franco (altos). Teléfono U-5792.
E 2391 Ind. 1 oct

Dr. E. PERDOMO

Vías urinarias, estrechez de la orina, venéreo, hidrocele, sífilis, impotencia. Calle D y 11, Vedado, de 1 a 4 Teléfono F-4822.
E 2355 Ind. 1 oct.

DR. GONZALO AROSTEGUI

Médico de la Casa de Beneficencia y Maternidad. Especialista en las enfermedades de los niños. Médicas y Quirúrgicas. Consultas de 12 a 2. G, número 115, entre Línea y 13, Vedado. Telf. F-4233.
E. 2500 Ind. 1 Nov.

DR. CELIO R. LENDIAN

Consultas todos los días hábiles de 2 a 4 p. m. Medicina interna especialmente del corazón y de los pulmones. Partos y enfermedades de niños. Consulado 20. Teléfono M-2671.
E. 2367 Ind. 1 Oct.

CIRUJANOS DENTISTAS

DR. ARTURO ALBERNI

Neptuno 177 1|2 (bajos) encontrará usted garantía, economía y rapidez; cualidades que le enaltecen como dentista graduado en Baltimore y Habana. Consultas de 8 a. m. a 3 p. m.
E 2372 Ind 1 oct

DR. PEDRO R. GARRIDO
CIRUJANO DENTISTA

Por las Universidades de Madrid y Habana. Especialidad en enfermedades de la boca que tengan por causa afecciones de las encías. Dentista del Centro de Dependientes. Consultas de 9 a 11 y de 1 a 3 p. m. Muralla 82, altos. Teléfono A-5260.
E 2677 Ind 24 Nov.

DR. GUERRERO DELANGEL
DENTISTA MEJICANO

Técnico especial, para extracciones. Facilidades en el pago. Horas de consultas de 3 p. m. a 8 p. m. A los empleados del comercio, horas especiales por la noche. Trocadero 68-B, frente al café El Día. Teléfono M-6395.
E 2364 Ind 1 oct

DR. VALDES MOLINA
CIRUJANO DENTISTA

Avenida de Italia número 34, entre Virtudes y Animas. Teléfono A-8583. Dentaduras de 15 a 30 pesos. Trabajos se garantizan. Consultas de 8 a. m. a 5 p. m. Los domingos, hasta las doce m.
E 2464 15 oct

Dr. ALBERTO COLON
CIRUJANO DENTISTA

Especialidad: carie dental, rápida curación en dos o tres sesiones por dañado que esté el diente. Tratamiento de la PIORREA por la Fisioterapia bucal. Hora fija a cada cliente. Consultas de 9 a 5 p. m. Compostela 129, altos, esquina a Luz.
E 2429 Ind 1 Oct

QUIROPEDISTAS

JOSE FRIAS Y LOPEZ "ALFARO", Hijo
Quiropedista

Trabajo sin cuchilla y no hago doler. Aguacate 24, altos, entre Empedrado y Tejadillo. Consultas de 8 a 4, domingos de 8 a 11. Precios convencionales. Teléfono M-2202.
E 2468 30 d 16 oct

OCULISTAS

DR. JORGE L. DEHOGUES
OCULISTA

De regreso de su viaje a Europa, ha reanudado sus consultas, de 11 a 12 y 3 a 5 Hora fija para cada cliente, Aguila 94. Teléfono A-3940.
E 3806 30 d 7 dic.

Dr. JOSE HERNANDEZ
OCULISTA

Garganta, nariz y oídos. Consultas, reconocimiento, cinco pesos, de 12 a 3. Pobres, martes, jueves, sábado, $2.00. Reina 78, entre Campanario y Lealtad. Teléfonos A-1081, U-5919.
E 2435 Ind 1 oct

DR. HORACIO FERRER
ESPECIALISTA EN LAS ENFERMEDADES DE LOS OJOS

Consultas de 2 a 5 de la tarde. Consultas por la mañana a horas previamente concedidas. Ave. de Wilson y L, Vedado, teléfono F-4831.

DR. A. C. PORTOCARRERO
OCULISTA
GARGANTA, NARIZ Y OIDOS
Consultas de 12 a 4.
Para pobres, de 12 a 2. Honorarios módicos. San Nicolás 52. Teléfono A-8627.
E 2368 Ind 1 oct.

ORTOPEDICOS

EMILIO P. MUÑOZ

Ortopédico: Lazcano 138, (antes Manrique) teléfono A-9559, faja Especial para hernias, Vientre, Colon, etc., y aparatos para toda clase de imperfecciones; 20 años establecido.
E 2437 Ind 19 oct

COMADRONAS FACULTATIVAS

Teresa Arandia de Pedroso
ENFERMERA Y COMADRONA

Reconocimientos, curaciones e inyecciones por prescripción médica a domicilio. Precios convencionales. Concepción número 13, altos, entre Buenaventura y Delicias. Teléfono I-2492.
E 2795 15 d 3 dic.

ANA MARIA V. VALDES
COMADRONA

Muchos años de práctica. Los últimos procedimientos científicos. Consultas de 1 a 4. Precios convencionales. 21 esquina a B, número 317. Vedado. Teléfono F-1252.
E 2457 Ind 13 oct

PROFESIONALES

MARIA NUÑEZ

Facultativa en partos. Comadrona del Centro Balear. Consultas para las asociadas y particulares, de 2 a 3 p. m. exclusivamente. San José, 124, letra A.
E 2256 Ind 17 sp.

GIROS DE LETRAS

J. BALCELLS Y CO.
S. en C.
San Ignacio Núm. 33

Hacen pagos por el cable y giran letras a corta y larga vista sobre New York, Londres, París y sobre todas las capitales y pueblos de España e Islas Baleares y Canarias. Agentes de la Compañía de Seguros contra incendios.
E 2343 Ind. 1 Oct.

ZALDO Y COMPAÑIA
Cuba números 76 y 78

Hacen giros de todas clases sobre todas las ciudades de España, y sus pertenencias. Se reciben depósitos en cuenta corriente. Hacen pagos por cable, giran letras a corta y larga vista y dan cartas de crédito sobre Londres, París, Madrid Barcelona y Nuew York, New Orleans, Filadelfia y demás capitales y ciudades de los Estados Unidos, Méjico y Europa, así como todos los pueblos.
E 2546 Ind. 1 nov.

N. GELATS Y COMPAÑIA

103, Aguiar 103, esquina a Amargura. Hacen pagos por el cable, facilita cartas de crédito y giran pagos por cable; giran letras a corta y larga vista sobre todas las capitales y ciudades importantes de los Estados Unidos, Méjico y Europa, así como sobre todos los pueblos de España. Dan cartas de crédito sobre New York, Londres, París, Hamburgo, Madrid y Barcelona.
E 2543 Ind. 1 nov.

CAJAS RESERVADAS

Las tenemos en nuestra bóveda, construídas con todos los adelantos modernos y las alquilamos para guardar valores de todas clases bajo la propia custodia de los interesados. En esta oficina daremos todos los detalles que se deseen.

N. GELATS Y COMPAÑIA
BANQUEROS
E 2544 Ind. 1 nov.

AVISOS RELIGIOSOS

FIESTA a La Purísima en la Iglesia Parroquial del Carmen. Invitación. La Directiva de la Archicofradía Teresiana invita a usted a la Parroquia del Carmen, con objeto de celebrar solemnemente la fiesta de la Inmaculada Concepción. A las 7 y media a. m. Misa de Comunión General. A las 9 a. m. misa solemne celebrada por el P. José Vicente de Santa Teresa, Vicario Provincial de los Carmelitas, interpretada por el Maestro Jaime Ponsoda y costeada por los piadosos esposos Santiago y María Azpuru. Por la tarde, a las 6, fiesta de las Teresianas. Por la mañana y por la tarde predicará el P. Carmelo, Director de la Asociación. **Rosita Franchi de Alfaro**, Presidenta.
53042 8 dic.

FIESTA SOLEMNISIMA EN LA MERCED

EL MIERCOLES. DIA 8

A las 7 1|2 a. m. Misa armonizada y Comunión General de la Asociación que distribuirá el señor Visitador de los Padres Paules.

BENDICION DEL ESTANDARTE DE LA ASOCIACION

A las 9 a. m. Solemne bendición del estandarte por el Iltmo. Sr. Obispo doctor Carlos Jesús Mejía.

PADRINOS

Actuarán como Padrinos en la bendición el doctor Miguel Mariano Gómez, Alcalde electo de la Habana y su señora esposa Serafina Diago de Gómez, quienes obsequian a la Asociación con tan hermoso estandarte.

MISA SOLEMNE

Terminada la bendición comenzará la Misa Solemne a toda orquesta.
Predicará el R. P. Angel Tobar, Director de la Asociación.
N. B.—Quien desee inscribirse este día en la Asociación, haga su solicitud a la Sra. Presidenta: Petronila Gómez de Mencía.

CLARA MOREDA,
Secretaria.
52585 8 dc.

(A) ALQUILERES DE CASAS

(1)—Habana

EN 45 PESOS

Aproveche la oportunidad de tomar en alquiler la espaciosa y ventilada casa, sin altos, calle de Agustín Alvarez 23, a una cuadra del Nuevo Frontón y dos de Belascoaín, con sala, saleta, tres cuartos y demás servicios. Agua abundante. Informa señor Alvarez. Mercaderes 22, altos. El papel dice dónde está la llave.

OQUENDO, 3

Se alquila esta espaciosa y ventilada casa, sin altos, esquina a la calle de Agustín Alvarez, con sala, comedor, tres cuartos y demás servicios. Agua abundante. Informa señor Alvarez. Mercaderes 22, altos. El papel dice dónde está la llave.
53083 10 dic.

PAULA NUM. 78

esquina a Bayona, se alquila esta casa, propia para fábrica de tabacos o de cualquier otro giro, almacén de depósito, garage, lechería, etc. Consta de dos plantas y un entresuelo apropósito para escritorio. Estructura de acero y cemento, a prueba de incendio. La llave en la bodega de enfrente; informan: F 1334.
53041 12 dic.

SE ALQUILAN EN 70 PESOS

los modernos altos de Estrella 46, entre Rayo y San Nicolás, compuestos de sala, saleta, tres cuartos, baño completo, con agua caliente en todos los servicios y cuarto de criados en la azotea con servicios; informa: J. Barreiro, Aguila 27, llave en la bodega.
53065 10 dic

LUJOSA Y BARATA CASA

Se alquilan los lujosos bajos de la letra I, de la casa San José 124, entre Lucena y Marqués González, con sala, saleta, tres habitaciones, salón de comer, cuarto de criado y doble servicio sanitario con calentador. Informa: señor Alvarez. Mercaderes 22, altos. El papel dice donde está la llave.

ANIMAS 49

Se alquilan los bajos con sala, comedor, cuatro cuartos y demás servicios. Informa señor Alvarez. Mercaderes 22, altos. El papel dice dice dónde está la llave.
53082 10 dic.

AMISTAD, 81

Propios para profesional, comisionista o familia, se alquilan los bajos. Informan en los altos.
53078 10 dic.

SE alquilan los bajos Campanario 180, cerca de Reina, compuestos de sala, comedor, tres habitaciones y baño; la llave en la casa de empeños de la esquina; precio 55 pesos.
53073 10 dic.

SE alquila tercer piso Mazón 31, frente al Parque Carlitos Aguirre; llave en el bajo; informes: 23 esquina a 2, señora Viuda de López.
53050 10 dic.

SE ALQUILAN

en Monte 80, esquina a San Nicolás, una casa segundo piso, compuesta de sala, saleta y tres amplias habitaciones; baño intercalado; cocina de gas y servicio de criados; precio 65 pesos; informan en el café de los bajos.
53033 9 dic.

SE alquila la planta alta de la casa Trocadero 73. Se compone de 5 habitaciones, sala, saleta, comedor, cuarto de baño. La llave en los bajos. Precio $115.00. Teléfono A-5540.
52975 11 dic

SE alquila un piso independiente de la casa de nueva construcción en San Miguel 59, bajos, derecha. Se compone de tres habitaciones, sala, comedor, cuarto de baño, instalación sanitaria moderna, agua abundante. La llave en la bodega esquina a San Nicolás. Precio $65.00. Otros informes teléfono A-5540.
52974 11 dic.

SAN Nicolás 76-A altos, entre San Miguel y Neptuno, se alquila con recibidor, sala, siete cuartos, comedor al fondo, repostería, baño y servicio de criados. Tiene motor para el agua. La llave en los bajos. Informan Obispo 16. Teléfono A-6420.
52954 11 dic.

ATENCION bodegueros. Se alquila una gran esquina, para bodega, en el mejor punto de Santos Suárez. Informan en Amistad y Barcelona, café.
52994 10 dic.

ALQUILERES DE CASAS

CASA DE TRES PLANTAS, HABANA 207

Alquilo juntas o separadas a $65 por pisos muy cómodos, sala, comedor, tres cuartos. Llave allí. Informan Monte 350 Teléfono M-1365.
52747 11 dc.

ALQUILO en Aramburo 51 altos, casa nueva, agua abundante, sala, comedor, 2 cuartos. Precio $50. Llave bodega enfrente. Teléfono A-3551. A. Díaz.
52814 7 dc.

DRAGONES 25 entre Rayo y San Nicolás se alquila casa, baja, compuesta de sala, saleta, tres cuartos, cocina, baño, patio y habitación alta. La llave en la misma de 10 a 1 y de 3 a 6.
52826 9 dc.

INDIO 14, casi esquina a Monte, se alquilan hermosos bajos. Sala, cuatro habitaciones, baño intercalado, calentador gas, comedor, cocina gas, cuarto y servicios criados, patio, traspatio, muy frescos ventanas al exterior. Llaves en el 16, encargado.
52825 9 dc.

SE alquilan dos espléndidos pisos modernos en Concordia 100 y otro en Gervasio 35 A que costan de sala, saleta, 4 habitaciones cuarto de criada, doble servicio sanitario. La llave en la misma Precio $85.00.
52809 12 dc.

SE alquila en 55 pesos al mes, precio fijo, la planta alta de Habana número 62 esquina a Tejadillo. Informan en los bajos de la misma.
52815 7 dc.

LO MEJOR DE LA HABANA

Se alquila moderno piso alto, Merced 42 esquina Habana con sala, comedor, baño completo intercalado, tres grandes cuartos, cuarto y baño criados, galería, cocina de gas, agua por motor. Precio rebajado $70. Llaves bodega esquina. Dueño F-1806.
52743 8 dc.

CASAS MODERNAS, INDEPENDIENTES $20 Y $25

Se alquilan con dos y tres cuartos, próximos al Puente de Agua Dulce a dos cuadras del tranvía por la línea Luyanó o Jesús del Monte. Calle de Justicia, esquina Arango. Las llaves en la lechería. Dueño M-5523. F-1806.
52744 11 dc.

SUBIRANA 8

Zaguán, sala salón comedor, al fondo; gran sótano, cuatro habitaciones. La llave en la bodega. El dueño en el chalet de 12 y 15, Vedado.
52728 16 dc

OQUENDO NUM. 2

Se alquila el piso alto de esta casa, cuya entrada está al lado de la del garage Person Phillip Corp. Cuenta con hermosas habitaciones y servicio para regular familia. Las llaves en San Lázaro 291. Informes San Pedro 6. Teléfono A-9619
52622 11 dc.

CASITA independiente. Sala, dos cuartos cocina, servicios, luz, gran patio. Fernandina 43 media cuadra Monte, $35 Informes: dueño. Teléfono A-7463.
52630 7 dc.

MALECON NUM. 154-156

entre Aguila y Blanco. Se alquila el hermoso piso bajo de esta moderna casa dotado de todas las comodidades para familia de gusto. Cuenta con cuatro amplias habitaciones dormitorios con baño intercalado, sala, saleta, comedor al fondo y dos habitaciones y servicio de criados. Las llaves en el piso alto. Informes San Pedro número 6. Ramón Blanco Herrera. Teléfono A-9619.
52621 11 dc.

CONDE NUM. 21

Se alquila el piso alto de esta moderna casa con comodidades para regular familia. Las laves en el bajo. Informes: San Pedro 6. Dr. Arturo A. Vázquez. Teléfono A-9619.
52623 11 dc.

HABANA NUM. 183

Se alquila el piso alto, izquierda, de esta hermosa casa, compuesto de cuatro amplios dormitorios, sala, saleta, comedor al fondo, baño y habitación y servicio de criado. Cuenta con agua en abundancia por estar dotada de bomba motor. Las llaves en el bajo, derecha. Informes San Pedro 6. Teléfono A-9619.
52620 11 dc

APODACA 2-B

Se alquila el piso principal, 4 cuartos, sala y saleta, de moderna construcción. Informes al lado, Bodega.
52601 7 dc.

SE alquilan los altos de San Miguel 207 entre San Francisco e Infanta, compuestos de cuatro espléndidas habitaciones, sala, saleta, baño intercalado, cocina de gas y todos sus servicios a la moderna. Informan en San Miguel 211 altos esquina a Infanta. Altos de la Ferretería.
52599 11 dc.

CRISTO NUM. 4

Se alquila el piso alto, 4 cuartos, sala y saleta, de construcción moderna. Informes en el 33.
52600 7 dc.

SE alquila una casa con sala, saleta, tres cuartos, baño intercalado en la calle Tenerife 86 a una cuadra de Monte y otra de Cuatro Caminos. Informan Monte 170, segundo piso.
52496 7 dc.

BAJOS DE JESUS MARIA 122

Son propios para familia numesa, Consultorio, Bufete, Academia, etc., claridad, ventilación y mucha agua. Se dan baratos. Informan en los altos, a todas horas.
52246—7 Dic.

SE alquilan los altos de la casa Maloja 171, sala, saleta, 3 cuartos y cocina de gas, no falta el agua, tiene bomba. Precio 50 pesos.
52541.—8 Dic.

SE alquilan los altos de Lucena 5, sala, saleta, dos cuartos, moderna 50 pesos. La llave en los bajos. Telf. M-9775. Alaska, tintorería López.
52351 17 dic

BONITA casa se alquila en Revillagigedo 22, segundo piso, a una cuadra de Monte. Sala, saleta, tres cuartos, baño intercalado, comedor, al fondo, cuarto y servicio criados.
52912 9 dc.

ALQUILO Neptuno 183 entre Gervasio y Belascoaín. Sala, saleta, 5 cuartos con agua corriente, baño intercalado, cuarto servicio criados, altos mueglería Valle. Informan en la misma de 8 a 12 y de 1 a 5.
52896 12 dc.

GALIANO 27

Se alquila la planta baja arreglada para establecimiento, con dos vidrieras a la calle. Informa: López Oña, Edificio Gómez Mena. Obispo y Aguiar. Dept. 705. Tel. A-8980, de 9 a 12 a. m. y de 2 a 5 p. m.
52763 14 dc

SAN NICOLAS, 28, PRINCIPAL,

hermoso, fresco, nuevo, dos cuadras Malecón; cuatro dormitorios amplios, demás comodidades. Informan allí. Muralla 111, A-7468.
52996 11 dc.

EN Ricla (Muralla) 37 A., esquina a Aguiar se alquila el entresuelo, propio para vivienda o comisionista con depósito. Tiene servicio. Informan: García Tuñón. Teléfono A-2856.
52850 10 dc.

NEPTUNO No. 222, altos entre Marqués González y Oquendo, propio para una familia larga. Tienen sala, recibidor, 4 grandes habitaciones, baño completo con calentador, cuarto y servicio de criados; saleta corrida al fondo, lavabos en las habitaciones y cocina de gas. La llave en la bodega esquina a Oquendo. Informes: Habana 186. Teléfonos M-1541 y F-1941.
52879 11 dc.

BELASCOAIN, 7-B

Entre Animas y Lagunas, se alquila el cuarto piso de esta moderna casa acabado de fabricar, compuesto de sala, comedor, cuatro habitaciones, baño intercalado, cuarto y servicio para criados. La llave en el piso primero. Informan Habana 82.
52957 14 dc.

SE alquila la casa Fernandina número 40-A. Informan Teléfono F-5287. Jardín La Georgina.
53015 14 dc.

EN O'Reilly 67 casi esquina a Villegas se alquila el espacioso y nuevo piso principal, con sala, recibidor, cinco cuartos, baño completo intercalado, saleta de comer, buena cocina, agua abundante. La llave en el último piso. Informan en 19 entre 8 y 10 número 480, Vedado. Teléfono F-4533.
53013 10 dc.

SE alquilan los bajos de Infanta 111 entre San José y Valle. Se componen de portal, sala, comedor, cuatro cuartos, cuarto de criados y servicio sanitario. Cocina de gas. Las llaves en la bodega de la esquina de San José. Informan: García Tuñón. Aguiar y Muralla. Teléfono A-2856.
52852 10 dc.

ALQUILERES DE CASAS

SITUACION ESPLENDIDA

Para cualquier negocio que quiera establecerse, se alquila el primer piso alto con escalera independiente del resto de la casa, espaciosos salones que dan a la calle, y un magnífico departamento habitable, del Edificio en construcción situado en O'Reilly 51, que estará terminado en todo el mes de Febrero. También se alquilan los bajos para establecimiento. Informa el señor Celso González Aguiar 73. Banco Comercial de Cuba.
E 2799 8d 3 dc

EN 45 pesos se alquilan los espaciosos altos de Infanta y Zequeira, compuestos de sala, saleta, tres habitaciones, comedor y baño completo. Informan: bodega esquina.
52431 10 dc

ALTOS modernos, San Miguel 21, con sala, comedor, tres habitaciones baño intercalado, cocina gas, cuarto y servicios de criados. La llave en los bajos. Teléfono A-6483.
52626 11 dc.

SE arrienda una casa de vecindad en buen punto, calle Francisco V. Aguilera número 176. Informes: Estrella y San Carlos. Teléfono A-4838 y 23 número 369 esquina a Dos, Vedado. Tel. F-4787.
52483 8 dc.

SE alquila, moderno edificio compuesto de dos plantas altas, propio para hotel, con frente a tres calles y próximo a la Terminal. Para informes: Teléfono F-4620. L. Brea
52249 9 dc

SE alquilan los altos Lagunas 32 entre Campanario y Manrique y los altos Hospital 3 entre Concordia y Neptuno. Los bajos Refugio 16 entre Prado y Consulado. Informes Teléfono F.O.-7808
52384 7 dic.

BAJOS amplios, céntricos en San José 95 Sala, recibidor, tres habitaciones grandes cuarto de baño completo, comedor, cocina, patio, traspatio, cuarto y servicio de criadas. Llave en el No. 89. Informes: M. A. Ramos. Teléfono M-7936.
52408 7 dc.

SE alquilan varias plantas en la calle de Neptuno número 236 y 236-A, compuestas de sala, saleta, tres cuartos, baño intercalado y comedor al fondo. Servicio de criados. Se dan baratos informes hotel Florida. Teléfono A-1131.
52367 12 dic.

SE alquila en espléndida casa una bonita y amplia habitación baja, vista calle, agua corriente, teléfono. Informan Jesús María 33 entre Damas y Cuba, cerca todos carritos ciudad.
52487 8 dc.

SE alquila la fresca y hermosa casa de Jesús María 10, segundo piso con cinco habitaciones y agua en abundancia. La llave en los bajos. Informan Cuba 116.
52308 8 dc.

SE ALQUILAN

Los más cómodos y acabados altos propios para persona de gusto Belascoaín 95. Tienen sala, saleta y tres habitaciones, todo bien decorado. Las llaves en la portería.
52469 12 dc.

ALQUILO San Miguel 179 C., bajos. Sala, comedor, tres cuartos, baño intercalado, cocina, servicios y cuarto criados $60.00. Llaves Botica. Informan Mercaderes 27. A-6524. Aguilera.
52267 9 dc.

PARA cualquier clase de establecimiento menos bodega, se alquila esquina acabada de fabricar, de mucha prespectiva. Informan Teléfono U-2191.
52256 11 dc.

SE alquila la casa de Zapata número 10, compuesta de sala, comedor, tres habitaciones, cocina, patio y servicios. Informan en Habana número 86. Departamento 212. Teléfono A-2458.
52371 7 dic.

SE alquila el primer piso de Obispo 97 propio para profesionales o corta familia. Informan en el bajo. Tienda.
52429 8 dc.

OBRAPIA No. 24

Se alquilan los bajos de este edificio, superficie, más de 355 metros. Informan en los altos, su propietario: "El Comercio", Compañía de Seguros.
E 2669 30 d 25

PROXIMO PARQUE MACEO

Dos cuadras pisos acabados fabricar. Sala comedor, baño, cocina. Freire Andrade (Hospital) 19 entre San Lázaro y Jovellar.
52834 7 dc.

NECESIDAD QUE OBLIGA

Se alquila dos casas unidas o separadas. Dan a dos calles; una escalera, primer piso. Informan Monte 287, altos.
52812 9 dc.

SE alquila en 115 pesos a familia de entera moralidad, el segundo piso de la espléndida y moderna casa Avenida de la República 313 esquina a Espada, propia para familia de gusto. Informes Neptuno 61 segundo piso. Teléfono M-8049. La llave en la bodega.
52841 8 dc.

SE alquila una casa moderna, segundo piso, en Corrales y San Nicolás, propia para un matrimonio. Más informes en la Carnicería.
52635 7 dc.

SE cede el arriendo de un primer piso con seis hermosas habitaciones y una sala grande dividida, todo bien alquilado, pero el arrendatario no puede hacer de encargado, deja para vivir una familia, unos pesos más. Maloja 68, entre Rayo y San Nicolás. Informan: Rayo 31, barbería.
52517.—9 Dic.

OBISPO 84

Se alquilan los altos de esta casa, entre Bernaza y Villegas, con sala, comedor, cuatro cuartos, baño intercalado, cocina de gas, cuarto y servicio de criados. Informa: López Oña, Edificio Gómez Mena, Obispo y Aguiar. Dept. 705. Tel. A-8980, de 9 a 12 a. m. y de 2 a 5 p. m.
52762 14 dc.

SE ALQUILAN

En San Rafael 14, alto, pegado al Parque Central, en casa acabada de reedificar, ofrece su nuevo dueño hermosos departamentos con balcón a la calle y habitaciones interiores, propias para dos o tres caballeros o matrimonios de moralidad, a precios sumamente baratos, con muebles o sin ellos. También damos comida al que lo desee.
52427 12 dc.

INQUISIDOR 37, BAJOS

Se alquila este local, propio para almacén, depósito de mercancías, fonda u otra clase de establecimiento. Mide diez y seis metros de frente por diez y seis y medio de fondo. Llaves e informes en la calle Oficios 88, bajos. Almacén de Manuel Muñoz y Compañía.
52428 17 dc.

M.E.C.D. 2016

ALQUILERES DE CASAS

CONSULADO, 20, BAJOS

Se alquila esta hermosa casa a media cuadra del Prado, compuesta de sala, saleta, comedor y servicios, con cinco cuartos. Informan teléfonos A-8980 y F-5453. Edificio Gómez Mena, Obispo y Aguiar. Depto. 705. 52201 7 dic.

SE alquila el piso tercero derecha de San Lázaro número 474, esquina a N, compuesto de sala, comedor, tres habitaciones, cuarto de baño, cocina, cuarto y servicio de criados. Informan en Habana número 86. Departamento 212. Telf. A-2458. 52370 7 dic.

PARA COMERCIO

Se alquilan dos casas Muralla 65 y 67. Informes: Señor Fraga. Compostela y Muralla, café. 52049.—15 Dic.

ALQUILO bajos y altos modernos, bonitos y cómodos, Santiago 36, entre Pocito y Jesús Peregrino. Cuatro cuartos, baños intercalados, sala, comedor, cielos rasos, servicios dobles, patio y traspatio. Llaves, letra C, altos. A-6523. 52206 6 dic.

AL COMERCIO VILLEGAS 109

cerca de Muralla se alquila gran almacén, 500 metros, dobles servicios, propio para cualquier comercio. Precio situación. Informan Muralla 103, teléfono F-5506. 52155 9 nov.

SE alquilan los altos de Conde y Compostela, agua abundante, se dan baratos. Teléfono A-6212. Informan en la misma. 52009.—8 Dic.

SE alquila el segundo piso de Crespo 4, con sala, saleta, tres cuartos y servicio sanitario. Informan Teléfono I-2547. 52358 12 dic.

ALQUILO cerca Carlos III, Bruzón 19, altos esquina Almendares terraza, sala, comedor, tres cuartos, baño completo, cocina, servicios, cuarto criados $70. Llaves: bodega. Informan Mercaderes 27. A-6524 52100 8 dc

SE alquila el suntuoso primer piso de la casa Víctor Muñoz 14. Precio $80. Informan: Cuba 90. Teléfono A-7636. 52082 8 dc.

ALQUILO los altos de Víctor Muñoz (Sitios), núm. 168, modernos y todos decorados, sala, recibdor, dos habitaciones, comedor, baño intercalado completo y servicios de criados. La llave en los bajos. Informes Tejadillo núm. 45, teléfono A-2575. 52683 14 dic

OQUENDO, 5-D

Se alquila el bajo y altos reajustados en $80 y $85, fabricación moderna. Se puede ver de 8 a 5. Informan teléfono F-2134 52676 9 dic.

SE alquilan en $90 los modernos bajos de Malecón 50, entre Galiano y Blanco, sala, tres cuartos, baño intercalado completo, comedor, cuarto criados, etc. Informan Malecón 51, altos, teléfono M-9057 52711 8 dic

AL COMERCIO

Se alquila la casa de Habana y Lamparilla, todo o en parte. Informan en la misma y Vives 99. 52731 8 dc.

SE alquila en módico precio el piso bajo de la casa Malecón 308. La llave en los altos, donde informarán. 52797 8 dc.

MALECON Y MANRIQUE

Magníficas nuevas casas muy frescas, sala, saleta, comedor, tres o cuatro cuartos, espléndido baño, cuarto de criados, con servicios, precio módico. Teléfonos: A-6249 y A-0147. 52702 9 dic.

SAN LAZARO, 271-A

Se alquilan los altos, reajustados en 100 pesos. Se pueden ver de 8 a 5. Informan teléfono F-2134. 52675 9 dic.

SE alquilan los bajos de la moderna casa Malecón 73, compuestos de sala, comedor, dos habitaciones, baño intercalado completo, cocina de gas, cuarto para criados y gran patio. Informan en Monte 170. Teléfono A-2066. 51753 8 Dic.

SE alquila la gran casa Escobar 123, altos, casi esquina a Reina, compuesta de espléndida sala, saleta, comedor, cuatro habitaciones con su lavabo de agua corriente, cocina de gas, y cuarto de baño intercalado completo con agua caliente y fría. Informa en Monte 170. Teléfono A-2066. 51752 8 Dic.

PARA almacén o industria, se alquila la planta baja de Cuba 92, salón de más de doscientos metros sin columnas y además tres habitaciones con servicios sobre la azotea del fondo. Todo por $150. Teléfono A-6628. Llame en los altos Dueño, Suárez 8. 51853 9 dic.

SE alquila la casa Avenida la República 56, tercer piso, compuesta de cuatro habitaciones, sala comedor, cuarto de baño, cocina, cuarto de criados, con servicio sanitario, a una cuadra de Prado, para más informes Malecón 12, bajos izquierda. 51875 9 dic.

EN $40 se alquila casa propia para matrimonio, compuesta de sala, comedor, dos cuartos, baño intercalado completo agua fría y caliente. Víctor Muñoz 179 letra B., entre Subirana y Arbol Seco. La llave en la bodega 52057 10 dc.

JESUS María, 75, casi esquina Compostela, moderna bajos salón con 30 metros propios para comisionista o comerciante, altos tres cuartos, además dos departamentos independientes bajos y altos todo 75 pesos. Informa: Márquez. Droguería Sarrá. 51517.—6 Dic.

SE alquilan a media cuadra de O'Reilly unos altos, acera de la brisa, propios para consultorio de médico, gabinete dental u oficina. Informan en Peña Pobre 25, altos. Teléfono A-5798. 51949 9 dc

ALQUILO altos y bajos independientes de Gloria 48, entre Suárez y Revillagigedo. Sala, comedor, cuatro cuartos, servicios. Llaves en la ferretería. Informan, Belascoaín 121. 52153 7 dic.

GANGA, $55, Salud 163, altos, sala, comedor, tres cuartos, cocina de gas, agua abundante. 52154 7 dic

SAN Rafael, 143, 161, 163 y 165, altos, esquina a Marqués González, se alquilan con tres y cuatro cuartos, baño y cocina, sala y comedor. La llave en la bodega. Informes, Obispo 16 altos, teléfono A-6420 52688 8 dic.

SE alquila el cuarto piso propio para familia de gusto. Vista directa al Prado y Malecón. Precio razonable. Consulado 7 y 9, casi esquina a Prado. Informa el portero. 52690 8 dic.

PARA bodega, esquina moderna en $55. Calle Jesús María y Curazao. Próxima a desocuparse. Informan F-4602, Paseo 220 entre 21 y 23. 52673 7 dic

ALQUILERES DE CASAS

MURALLA 10 SE ALQUILA

Esta casa con un gran frente a Muralla y dos pisos altos. Informes en Tejadillo 36, teléfono A-6754. 52682 12 dic.

ALQUILO $80 modernos altos Escobar núm. 21 esquina a Lagunas, sala, saleta, tres cuartos, cocina gas. $45, modernos altos Misión 118, sala saleta, dos cuartos, cocina, baño. $55, modernos bajos, Aguila 263, sala, comedor, tres cuartos, cocina, baño. $60, Aguila 263, altos, sala, comedor, cuatro cuartos, cocina, baño. Dueño I-2450. 52668 12 dic.

PROPIA para tren de lavado o tintorería, se alquila la casa Velazco núm. 14, entre Compostela y Habana, con sala, zaguán, saleta, cinco cuartos, patio grande, y demás comodidades y abundante agua. Informes, San Francisco 187, Víbora. Teléfono X-1654. 52658 19 dic.

ALTOS modernos en $50.00, calle Curazao 33, esquina Jesús María. Informan Paseo 220, entre 21 y 23. 52672 7 dic

ALQUILO en Marqués González, entre Neptuno y Concordia, un alto compuesto de sala, comedor, tres cuartos, servicios. La llave en la bodega. Informan Belascoaín 121. 52665 10 dic.

(2)—Vedado

LEALTAD 57, bajos entre Animas y Virtudes. Sala, comedor, tres cuartos, baño completo con calentador y cocina de gas. La llave esquina a Virtudes (Panadería). Informes: Habana 186. Teléfonos M-1541 y F-1941. 52878 11 dc.

VEDADO. Se alquila un chalet acabado de construir en la calle 14 entre Línea y Calzada, próximo al Vedado; tiene en la planta baja todo el servicio completo con garage y en los altos cuatro hermosas habitaciones con su baño completo; la llave en los bajos de la casa de al lado. 52991 16 dic.

VEDADO. En 15 entre G y H se alquila una casa con seis cuartos, dos baños, dos cuartos criados, garage; informan en H número 144. 53038 16 dic.

VEANLOS Y COMPAREN

Alquilo tres espléndidos altos independientes en 13 y 10, acabados de reconstruir, con magníficas vistas, toda clase de comodidades, tres y cuatro grandes habitaciones; buenos baños; precios: 55, 50 y 48 pesos; llaves abajo; informes F1814. 53043 11 dic.

EN la calle 27 entre D y E, Vedado, número 94, se alquilan los modernos altos compuestos de sala, cuatro cuartos, baño intercalado, comedor, cocina, cuarto y baño de criado. Precio 75 pesos La llave altos del lado. Informe F-1364. 52978 10 dic.

SE alquila un segundo piso compuesto de recibidor, sala, comedor, cuatro habitaciones, baño, cocina y servicio de criados. Alquiler 80 pesos. Calzada y 2, Vedado. Las llaves en el mismo edificio. 52985 10 dic.

VEDADO

Se alquila la casa calle J número 193 entre 19 y 21, se compone de una espaciosa sala saleta, tres habitaciones muy amplias, comedor, cocina, servicios sanitarios, dos patios y cuartos para criados. Informes al lado. Precio cien pesos. 52982 21 dic.

EN lo mejor del Vedado, alquilo altos con terraza, sala y dos cuartos. Precio 35 pesos. Informan Teléfono U-2191. 52255 11 dc.

VEDADO. Se solicita en alquiler casa baja o bajos, no menos de ocho cuartos y garage. Ha de ser en la parte baja, cerca de línea y con contrato. Teléfono F-2635. Línea y A No. 61. 52937 10 dc

VEDADO, Calle 19 entre 16 y 18, se alquilan dos espaciosos pisos altos, compuestos de terraza, sala, saleta, cuatro cuartos baño intercalado, comedor, cuarto de criados y cocina de gas, en $65.00. En la misma se alquilan los bajos, compuestos de portal, sala, saleta, tres cuartos, baño intercalado, comedor, cuarto de criados, cocina de gas y patio, en $60. Informan en la misma. 52674 9 dic.

LOMA del Vedado. Se alquilan los bajos de la casa calle 27 número 342, entre Paseo y A., compuestos de jardín, portal sala, hall, cuatro cuartos dormitorios con su baño completo intercalado, agua fría y caliente, cocina de gas, un cuarto de criada con su servicio, muy fresca y a un paso de los tranvías de la calle Paseo y de 23. Acabada de construir. Precio 115 pesos. En los altos informan F-2589. 52732 9 dc.

SE alquila la casa Calle Once No. 6 entre Paseo y Calle A, Vedado, reconstruída, de portal, sala, saleta, comedor, tres habitaciones, baños, cocina, repostería, garage y habitaciones para criados y chauffeur, jardín y patio al fondo. Informan en Teniente Rey 71. Tel. A-4395. 52694 11 dc

VEINTITRES 269, altos esquina a Baños, casa de cinco habitaciones, sala, comedor, terraza, doble servicio, construcción moderna. Llave en los bajos. 52828 7 dc.

$50, CRUCERO VEDADO, $60

Preciosa casa a la brisa, media cuadra de Malecón y Línea Sala a la calle, tres cuartos, baño intercalado, cuarto y baño de criada, comedor y cocina al fondo. Las más completas comodidades en la Habana. Salida al fondo para servidumbre, tubo hermético descendente para la basura. Teléfonos, garages, independientes, restaurant privado, etc. en el suntuoso Edificio

"MAINE APARTMENTS"

M. esquina 13. Preguntar por encargado 52835 3 en.

VEDADO, alquilo chalet terraza, cuatro cuartos, baño en el alto, bajo, sala, comedor, dos cuartos, cocina, baño y cuarto de criados. D, 166, entre 17 y 19. 52523.—7 Dic.

VEDADO. Se alquilan los altos. calle 19, entre D y E, con 4|4 y garage y 25, número 414, entre 4 y 6, con 3|4 y demás comodidades. Informan en 2, número 8, entre 9 y 11. La llave en la bodega. 52569.—8 Dic.

ALQUILO, acabada de pintar Paseo 30 entre 5a. y 3a., Vedado, con 5 cuartos grandes, hall amplio y comodidades modernas. Precio rebajado $95. Informan al lado No. 32, bajos. 51276 9 dc.

EN B Y LANUZA

Se alquila con fiador hermoso chalet sin estrenar compuesto de portal, sala pantry, 3 habitaciones, baño intercalado comedor y cocina al fondo, cuarto de criada, garage, servicios de chauffeur. Precio $65. Informan en la misma. Teléfono FO-1995. 52435 8 dc.

ALQUILERES DE CASAS

SE alquila una casa muy cómoda, tres cuartos, baño intercalado, comedor al fondo, amplia cocina, buen patio, calle E entre 9 y 10, Batista. Informes en la misma. 52395 12 dic.

SE ALQUILAN

Los modernos altos de calle Dos esquina a Zapata, a una cuadra de los tranvías de San Francisco y Marianao-Parque Central, acabados de pintar, con servicio de baño completo, abundante agua, fría y caliente y demás comodidades. La llave e informes en los bajos o por el Teléfono F-4965. 52442 7 dc.

ALTO compuesto de sala, saleta, tres buenos cuartos, comedor, baño completo, cocina y calentador de gas, cuarto de criados. Puede verse de 1 a 5 p. m. Calle 8 No. 209, cerca de 23. Dueño: F-2697. 52554 11 dc

RECIEN arreglada y pintada la casa C número 262 altos esquina a 27. Tiene sala, hermosa galería y terraza, tres habitaciones, una para costura, comedor, cocina, baño completo cuarto y servicio para criados. Muy fresca y clara. Llave e informes en C 268. 52929 9 dc.

VEDADO. Alquilo altos modernos, calle 25 entre 6 y 8 número 424 con cuatro habitaciones, terraza, sala, saleta, hall, dos habitaciones criados, lavandería etc. Las llaves e informes altos esquina número 428. Teléfonos F-4992 y A-8476. 52646 7 dc.

SE alquilan los altos de la casa calle Quinta número 43 A entre Baños y D con sala, saleta, cuatro grandes habitaciones, baño, salón de comer, cuarto y servicios para criados. La llave en Calzada 74, donde informarán. 52419 9 dc.

EN precio módico se alquilan los altos de E 243, entre 23 y 25. Tienen sala, gabinete, cinco habitaciones, comedor y cocinas de gas y de carbón. Informan en 25 254, altos, entre E y F. Teléfono F-3574. 52315 10 dc.

VEDADO. Alquilo 85 pesos modernos altos, 19, entre E y F, número 251, terraza, sala, comedor, tres cuartos, baño cuarto y baño criados, calentador. La llave en los bajos. Informan: Teléfono F-4283. 52004 9 dic

SE alquila en el Vedado, calle 15 y 22 una casa de altos con dos cuartos, sala y comedor y servicios completos. Informan teléfono F-2104. 52722 7 dic.

SE alquila la moderna casa H número 198, bajos entre 23 y 25, sala, comedor, pantry, tres cuartos, baño intercalado, cuarto de criada con su servicio independiente, cocina de gas, calentador, abundancia de agua etc. Precio $110. Informa: R. Méndez. Habana 86. Departamento 209. La llave en 23 esquina a H. 49257 21 dic.

EDIFICIO Tarrel, 21 y C, alquila casa sala, cuarto, cocina y servicios, otra, sala, comedor, dos cuartos, cocina y servicios, otra sala, comedor, cuatro cuartos, cocina y servicios, cuarto y servicios criados. F-4252. 50162.—16 Dic.

K NUM. 10

Casita moderna. Jardín, portal, sala, comedor, dos habitaciones, baño intercalado. La llave en la casa enfrente. El dueño chalet de 12 y 15. Vedado. 51914 9 dc.

(3)—J. del Monte y la Víbora

VIBORA se alquila J. M. Párraga antes Príncipe de Asturias, número 19, entre Santa Catalina y San Mariano y a una cuadra de la Calzada, la cómoda casa con portal, sala, recibidor, tres cuartos, baño intercalado completo, saleta de comer, cocina con fogón de gas, cuarto para criado y servicio sanitario, lavadero, patio, traspatio, entrada lateral en $70. La llave al lado 17. Informan I 6631. Santa Emilio 8-A. 53076 9 dic.

VIBORA. Se alquila la hermosa casa Milagros 97, entre Octava y Porvenir, a una cuadra de los carros y en el parque de Lawton en la esquina, 3 cuartos, saleta, cuarto de baño y agua abundante; la llave e informes al lado. 53074 13 dic.

VIBORA. Se alquila la casa Carmen 19, con jardín, portal, sala, saleta, tres cuartos, baño, cocina, traspatio; tanque y bomba; abundancia de agua; la llave en San Lázaro 84; informes: teléfono F 3529. 53097 9 dic.

SE alquila en $25 una casa en el lugar más saludable de Jesús del Monte. Benavides y Colina. Informan: Cárdenas 15. 52392 9 dic.

SE alquila la casa Tamarindo número 77, esquina a San Benigno, consta de portal, sala, comedor y tres cuartos y demás servicios; precio: 35 pesos; la llave en la bodega; dueño I 6768. 53069 9 dic.

SE alquila hermosa casa, en planta alta, muy ventilada, en la calle Correa esquina a la de San Benigno, Víbora, altos de la carnicería. Se compone de sala, comedor, cinco habitaciones, cocina de gas, baño moderno intercalado y terraza. La llave en la carnicería. Precio $75.00. Teléfono A-5540. 52973 11 dic.

ALQUILO el hermoso bajo de Jesús del Monte 74, en 60 pesos con sala, saleta, cuatro cuatros. Cerca de la Quinta de Dependientes. La llave en la bodega. Informan Bernaza 23, tintorería. 52984 10 dic

SE alquilan dos casas modernas en la calle Jenaro Sánchez y Segunda, compuestas de portal, sala, comedor, dos cuartos, baño completo y cocina, precio 40 pesos, y la otra sala, comedor, cuatro cuartos, baño completo, cuarto y servicio de criados y garage, precio 55 pesos y sin garage $50. Para más informes en la bodega. 53006 11 dic.

SE alquila dos casitas de sala, comedor, dos cuaros, baño completo. Calle Gertrudis y Cuarta. Informes en la de la esquina. Precio 30 pesos. 53007 11 dic.

ALQUILO monísimos altos Duruge 17, entre las líneas Santos Suárez. Terraza, sala, saleta, tres cuatros, baño intercalado completo, demás servicios. Llave bajos. Informes I-3644, A-5620. 53019 16 dic.

ALQUILO bajos Lawton y Santa Catalina, sala, comedor, cuatro cuartos, baño moderno, cocina gas, servicios criada, patio. Llave lado por Santa Catalina. Informes I-3644, A-5620. 53022 16 dic.

ALQUILO frescos altos Fábrica 55, frente al parque. Sala, saleta, tres cuartos, baño moderno, demás servicios. Llave bajos. Informes I-3644, A-5620. 53021 16 dic.

SE alquilan dos casas en Luyanó, Guasabacoa y Rodríguez, sala, saleta, tres cuartos y servicios. Precio, la de esquina 30 pesos y la otra 25 pesos La llave en la bodega. Tratar en Reina número 69. Baltasar Lage. 53018 9 dic.

SANTOS Suárez. Se alquila una casita en veinticinco pesos .Sala y un cuarto y demás servicios, dos meses en fondo. Informan Durege y Enamorado, bodega. 52823 14 dc.

SE alquila la esquina de Calzada de la Víbora y Genaro Sánchez, construída especialmente para establecimiento moderno. Situación ideal. Informes Obispo 16, altos. Teléfono A-6420. 52693 8 dic

SE alquilan casitas mampostería acabadas de fabricar, sala, cuarto y comedor, servicios independientes, con luz, $18 y $20. Calle Dolores 326, entre 15 y 16, Reparto Lawton. 52713 14 dic.

ALQUILERES DE CASAS

LINDOS ALTOS EN $40

ALQUILO, VIBORA, MEDIA CUADRA TRANVIA, SALA, SALETA, RECIBIDOR, TRES CUARTOS, COMEDOR, BAÑO INTERCALADO AGUA CALIENTE. INFORMAN M-1611, INQUISIDOR Y LUZ, PANADERIA. 52822—7 Dic.

SE alquilan casitas de alto y bajo en Herrera 25, Luyanó a dos cuadras de la Fábrica Henry Clay. Se componen de una sala, un cuarto, cocina, ducha y servicios. No falta el agua y luz. Dos meses en fondo o fiador solvente. Alquiler $15. Pregunten por la encargada Blanca Alvarez en la misma. 52887 10 dc

EN LO mejor de Santos Suárez alquilo casa moderna, sala, tres cuartos cocina, baño, patio, servicios sanitarios, abundante agua, hermoso portal, jardín. San Julio frente al paradero Havana Central, una cuadra de los tranvías Santos Suárez. Teléfono I-6558. Bodega del paradero. 52892 11 dc.

SE alquilan en la parte más alta de la Víbora las casas situadas en la calle de Vista Alegre 12 y 14. También se alquila el bonito chalet situado en Luis Estévez número 72. La llave en el 70. Informes Avenida de Acosta 36. Teléfono I-1180 52936 8 dc.

SE alquila la casa San Anastasio 82 B de cielo raso, buen servicio interior y cocina de gas, tranvía por las calles laterales, es muy cómoda y fresca. Informes Teléfon A-8407. 52828 8 dc.

SE alquila la casa Octava 22, casi esquina a Concepción, portal, sala, saleta, tres cuartos grandes, dos chicos, baño completo cocina, patio, decorada. Informan en la bodega. 52680 11 dic

EN $45, se alquila una casa de mampostería y ladrillo, moderna. Se compone de portal, sala, comedor, tres habitaciones y servicio completo. Municipio 125 y medio entre Fábrica y Reforma. Coja el tranvía de Luyanó y apéese en Fábrica. 53005 9 dic.

CHALET en el reparto de Mendoza, frente a las dos vías de tranvías; consta de jardín, portal, sala, cuatro habitaciones, dobles servicios, con agua fría y caliente, comedor al fondo, cocina y pantry. La llave en la ferretería; está situado en Juan Delgado y Estrada Palma. Informan: A-8406. 52721 7 dic

EN el lugar más saludable de la Víbora frente al paradero de la Havana Central, a cinco minutos de la Habana, se alquilan lindas casas acabadas de construir, provistas de todos los adelantos modernos. Calzada de la Víbora esquina a Genaro Sánchez, Informan Obispo, 16, altos. 52692 8 dc.

POCITO 10, ALTO, VIBORA

Alquilo en $60 esta hermosa, cómoda y ventilada casa esquina, baño intercalado, cocina gas, cinco cuartos sala, saleta. Llave bodega. Informes Monte 350. Teléfono M-1365 52745 11 dc.

SAN MARIANAO 78 (A)

entre Lawton y Armas, moderna casa. Sala, dos ventanas, comedor, tres cuartos grandes, cocina, cuarto baño, dos patios, gas, electricidad, $45. 52748 7 dc.

GANGA POR 40 PESOS

En Luyanó se alquilan calle Rosa Enrique 131 entre Infanzón y Abreu, dos cuadras los carritos de Luyanó espléndidos altos y los bajos independientes, de portal, sala, saleta, comedor, 3 cuartos, baño y cocina. Las llaves en los mismos. Teléfono I-4990. 52755 12 dc.

SE alquila una hermosa casita en lo mejor de Santos Suárez. Portal, sala, dos cuartos, comedor, cocina, patio $40. Teléfono M-4088. Santa Irene 98. 52804 8 dc.

SE alquila la casa Avenida de Paz 8, Santos Suárez, con sala, saleta, tres grandes habitaciones, servicio de familia y de criados, portal, garage, patio y traspatio. Entrada independiente para servicio. La llave al lado. Informan Acosta y Poey. Teléfono I-2635. 52741 10 dc.

EN la Víbora se alquila la planta baja de la casa Carmen 4 a una cuadra del tranvía muy fresca y ventilada con toda clase de comodidades, cinco habitaciones de familia y dos de criados, esquina de fraile, terraza y jardín. Informan en la misma. I-2063 52765 7 dc

ALQUILO los modernos altos Princesa 17 esquina Marqués de la Torre, una cuadra la Calzada, con sala, comedor, 4 cuartos, baño completo cocina gas, abundante agua. Informan de 12 a 5. I-2733. Miranda. 52775 8 dc.

VILLANUEVA número 36 antiguo, veinte moderno, casi esquina a Pérez, Luyanó, muy fresca y espaciosa con sala, saleta dos grandes cuartos, servicios, patio y traspatio. Alquiler $37.50. Informes Teléfono U-1840 52789 7 dc.

VIBORA, barrio Lawton, Avenida de Acosta y calle 10, alquilo dos bajos del chalet, Lebredo; uno tiene sala, dos cuartos y hermosa cocina, terraza y el otro sala, saleta, tres habitaciones, demás servicios, hace esquina. Llave e informes en los altos o Teléfono A-9554. 52574 7 dc.

SANTA IRENE, 30

Jesús del Monte. Se alquila está hermosa casa compuesta de cuatro habitaciones y demás dependencias para familia y servicio para criados. Las llaves en el número 28 e informes en San Pedro 6. Doctor Arturo A. Vázquez. Teléfono A-9619. 52627 11 dc.

EN Luyanó, Tres Palacios 9, entre Benavides y Reyes, se alquila una bonita casa con jardín, portal, sala, 3 cuartos, comedor, cocina, cuarto de baño, patio en 40 pesos, una habitación 10 pesos en los altos informan. 52528.—7 Dic.

SE ALQUILAN VARIAS CASAS EN LA CALLE DE FABRICA

Esquina al taller de Felipe Gutiérrez, acabadas de construir y sin haber sido afectadas por el ciclón en nada, compuestas de dos hermosos cuartos, sala comedor servicios completos y patio, en los precios de 25 y 30 pesos al mes, en el Edificio Aspueu. Informan en el mismo lugar. 52401 10 dc

SE alquilan casas acabadas de fabricar a 35, 40 y 45 pesos en el mejor punto del reparto Mendoza, Santa Catalina y Cortina paradero de tranvías de Santos Suárez. 52396 12 dc.

LINDOS ALTOS EN $40

Alquilo Víbora, media cuadra tranvía. Sala, saleta, recibidor, tres cuartos, comedor, baño intercalado, agua caliente Informan M-1611. Inquisidor y Luz. Panadería. 52822 7 dc.

LUYANO SE ALQUILAN LOS ESPACIOSOS altos de Herrera número 50, esquina a Reforma, sala, saleta, 3 cuartos, buen baño y cocina, precio 55 pesos. 52542.—8 Dic.

EN $30 se alquila la cómoda casa Ensenada 16, J. con sala, saleta tres habitaciones. Las laves Ensenada frente Santa Ana, bodega. 52468 12 dc.

ALQUILERES DE CASAS

VIBORA, San Francisco 70, se alquila esa cómoda y fresca casa con sala, saleta, tre cuartos, baño moderno, cocina, cuarto y servicio para criados. La llave allí, puede verse en horas hábiles. Teléfono A-4296. 52377 10 dic.

SE alquila en cien pesos la hermosa y fresca casa Estrada Palma 109 con portal, sala, comedor, cuarto de criado garage, escalera de mármol, cinco cuartos baño completo Teléfono I-1524. 52409 8 dc.

SE alquila la casa Estrada Palma 116 entre Cortina y Figueroa. Sala, recibidor cuatro cuartos, saleta de comer y dobles servicios sanitarios. Alquiler $65. Puede verse a todas horas. 52413 7 dc.

SE alquila en noventa pesos la hermosa y fresca casa Estrada Palma 105, con portal, sala, comedor, cinco cuartos, baño completo, garage y escalera de mármol dos cuartos, baño completo. Teléfono I-1521. 52410 8 dc.

JESUS del Monte 497, altos, muy frescos, casi esquina Pocito, sala, saleta, gabinete, comedor al fondo, cinco cuartos, baños, cuarto cocina 60 pesos. Informes: Teléfono FO-7014. 52555.—11 Dic.

SE alquila la hermosa casa Santa Catalina 36 entre San Lázaro y San Anastasio a dos cuadras de la Calzada, compuesta de jardín, portal, sala recibidor, tres cuartos, baño intercalado, comedor al fondo, pantry, cocina de gas, cuarto y servicio de criados y hermoso traspatio. Informan en la misma. 518[illegible]3 7 dc.

CASAS nuevas, calle Nueva del Pilar esquina Manglar desde Cuarenta a sesenta pesos. Las llaves el bodeguero. Informes Calzada 101 esquina a Dos. Vedado. Tel. F-1761 50900 7 dic

SE alquilan 2 pisos en los altos del Café Toyo, 10 de Octubre y Luyanó, 4 cuartos, sala, comedor, cocina de gas, baño intercalado. Informan en el café. 52033 10 dc

SE alquila frente a la Quinta Balear, casa terminándose de fabricar 8x50, toda de mampostería con 8 hermosas habitaciones independientes. Se desea un solo inquilino. Informes; Cuba 90. Teléfono: A-7636. 52083 15 dc.

(5)—Marianao

SE alquila la casa calle Real número 29, casi frente a la Iglesias. La llave en la calle del fondo, casa del doctor Menéndez Gibins; informan: Teléfono F 4233. 53077 11 dic.

EN Marianao, se alquila la cómoda y fresca casa Almendares número 20, con sala, comedor, terraza, cinco habitaciones, cocina, baño excelente, portal corrido y agua abundante; tiene arboleda y hermoso patio. Informan: Campanario 119, Habana Teléfono FO-7052. 53100 9 dic.

SE alquilan unos bajos en Reparto Buena Vista, a do scuadras de la doble línea que va a la Playa Marianao. Se compone de portal, sala, 3 cuartos, servicio intercalado, un cuarto para criados jardín. No falta agua ni la luz. También salen guaguas cada 10 minutos a media cuadra de la casa para la Habana. Alquiler $28.00, dos meses en fondo o fiador solvente. Las llaves en la casita de madera que está en frente. Informan Cuba 31, Bufete Dr. Oscar Fernández. 52888 10 dc.

SE alquila linda casa en el reparto Buena Vista, calle 4, Avenida 6; consta de sala, comedor, dos cuartos, baño intercalado, cocina, patio, traspatio, todo en treinta pesos, acabada de fabricar. Informan Genios núm. 2, bodega, teléfono M-9396, Antonio Fresno. 52705 7 dic.

SE alquilan dos casitas en la calle Avenida Primera entre 10 y 11, del Reparto Almendares a una cuadra de la línea de la Playa, compuestas de sala, dos habitaciones, cocina, patio y un baño intercalado de cuatro aparatos, abundante agua fría y caliente. Informan en las mismas y en los teléfonos A-0157 y F. O. 2138. Precio: $25.00. 52715 10 dic.

MARIANAO.—Se alquila una casa quinta moderna, de dos plantas, con cinco dormitorios y dos baños en los altos, amueblada. Tiene garage para dos máquinas, tres habitaciones para criados y jardín de ocho mil varas. Hay agua abundante, luz y teléfono. Está situada a ocho minutos del Country Club, en la parte mas alta y tiene un panorama muy hermoso. Informes: Compostela 106. Teléfono: M-8808. 52830—7 Dic.

CASA moderna, frente Parque La Sierra calle asfaltada, doble línea, Marianao-Aguila. Jardín, portal, sala, saleta salota de comer, cuatro cuartos, garage y traspatio. M-1385. 52251 7 dc.

COLUMBIA, en la Calzada, junto paradero Columbia, cerca del Colegio Belén alquilo mi gran casa. Informan al lado o Manzana de Gómez 545. Tel. M-6031. 52786 9 dc.

MARIANAO o Quemados. Se solicita en alquiler una casa con no menos de 9 habitaciones para dormir y dos baños o dos casas cerca una de la otra, que tengan no menos de 7 dormitorios y dos baños. Teléfono A-3155. 52681 7 dc.

SANTA LUCIA 4, (BAJOS)

Marianao, 17 por 40. Dos fachadas. Sala, portal, comedor, muchos cuartos, instalación eléctrica. La llave en la misma Dueño: chalet 12 y 15, Vedado. 52729 16 dc.

(6)—Cerro

CERRO. Moreno número 8 esquina Arzobispo, se alquila una hermosa casa de mampostería con agua siempre y luz, todos servicios sanitarios, independiente, hermoso patio y lavadero, sala y dos cuartos, hermosa cocina, gana $28. Informan en la misma. 52941 9 dic.

CERRO. Alquilo casa de 8 habitaciones para inquilinato. La doy muy barata No puedo atenderla. Véala y se convencerá. También doy habitación a persona sola que reuna condiciones para atenderla. Informes en la misma. San Quintín 11 o esquina a Esperanza Bodega. 52283 7 dc.

AMENIDAD, entre Nueva y Cruz del Padre. alquila casa sala, cuarto, cocina, servicios y patio. Informen en la bodega de Pedroso y Cruz del Padre. 50163.—16 Dic

ARROYO Apolo, alquilo 55 pesos casa Bellavista 12, sala, 3 cuartos, baño, garage, patio, cuarto criados y portal. La llave al lado. Informan: Teléfono F-4283. 52003.—8 Dic.

(B) DEPARTAMENTOS

(7)—Habana

SE alquila una habitación para dos con comida, para hombres solos Progreso 32-A bajos. 52955 9 dic.

SE alquilan dos hermosas habitaciones unidas, para hombres solos o matrimonio, primer piso Acosta 93. Informan en la misma. 52953 12 dic.

EN Aguiar 95 (entre Teniente y Muralla) se alquila un departamento muy amplio con tres balcones a la calle y servicio sanitario completo. Servicio independiente. Informan A-2856. García Tuñón. Aguiar y Muralla. Las laves en poder del portero. 52851 10 dc.

NARCISO López 4, frente al Muelle de Caballería. Alquilo departamento de tres habitaciones, de esquina, frente al mar, muy frescos. También una sala sola. 52840 8 dc.

EN los bonitos y frescos bajos de San Nicolás 50 se alquila un cómodo departamento a señoras solas, casa particular, y familia corta y decente. 51836 7 dic.

SE alquila hermoso departamento con balcón a la calle y cuarto de baño completo adjunto. Luz 12, primer piso, casi esquina a Cuba. 52764 7 dc.

SAN Rafael 43, se alquila en la azotea un departamento independiente, dos habitaciones baño intercalado, cocina con gas. Llaves e informes San Miguel 91, bajos. 52810 14 dc.

MONTE 2 A., esquina a Zulueta, departamentos de dos habitaciones, vista a la calle, amplios y frescos, rebajados de precio a $25 y $30. 52839 8 dc.

OBRAPIA, 14

Se alquilan departamentos con vista a la calle, propios para familia; tienen servicio sanitario, baño, cocina, luz y gas. Obrapía y Mercaderes, altos del café. 52507.—13 Dic.

OBRAPIA, 14

Esquina a Mercaderes, altos del café. Se alquila un departamento propio para oficina o comisiones. Informan el portero. 52509.—13 Dic.

EN LO mejor de la Habana se alquilan espléndidos, frescos y bonitos departamentos con vista a la calle, luz y lavabos de agua corriente, abundante agua, tranvías en la puerta, limpieza esmerada; propio para familias de gusto u oficinas, económicos. Informan Sol 85. Departamento 208. 52650 8 dc.

A PRECIOS de situación, departamentos sala y cuarto, cocina, patio y traspatio. independiente con vista a la Calzada. Cristina 40 esquina a Concha ,próximo al Mercado. 52218 7 dc.

EDIFICIO Vidal y Blanco, Infanta y San Lázaro. Se alquilan apartamentos en el primer piso alto No. 7 y 8. Informan: Galiano 95. A-5007. 52252 9 dc

FRENTE Secretaría de Gobernación se alquila magnífico departamento para profesional u oficina. Tacón 4. A-7627.

E 1702 ind. 3 jl.

FLORIDA 43. Se alquila muy barato departamento alto con sala, cocina, baño servicio completo, tres habitaciones tranvías por puerta y por esquina Vives. La llave en los bajos. Informan F-5652. 52058 7 dc.

DEPARTAMENTOS. Se alquilan Paseo 273, altos y bajos, con dos habitaciones, cocina, luz y servicios independientes. Informan Belascoaín 121, teléfono A-2402. 51616 7 dic.

(8)—Vedado

SE ALQUILA MODERNO APARTAMENTO PARA FAMILIA CORTA EN LUJOSO EDIFICIO, LUGAR ARISTOCRATICO DEL VEDADO. H, NUMERO 184, ENTRE 23 Y 21. HAY GARAGE PRIVADO SI SE DESEA. 52687 8 dc.

EN el nuevo edificio por apartamentos F. entre 19 y 21, Vedado, se alquilan departamentos independientes todos con vista a la calle y escaleras de mármol. Desde 25 a 50 pesos mensuales. Pregunten por el conserje señor Fermín. 52751 9 dc.

COMPAÑIA CUBANA DE EDIFICACION

CASA DE APARTAMENTOS, CALLE 13 ENTRE 18 Y 20, VEDADO.

Precios: desde $24 a $45.

Los apartamentos del 5o. y 6o. pisos $32.00 y $35.00, con gas y luz.

Todos con baños privados, modernos, garage.

A dos cuadras del paradero.

(Elevador toda la noche y restaurant). También los hay amueblados.

E 2664 15 d 21 nov

(C) HABITACIONES

(10)—Habana

SALUD 37 altos, se alquila una buena habitación a persona de moralidad o matrimonio sin niños; hay baño intercalado. 52865 8 dc.

HABITACIONES Y DEPARTAMENTOS AMUEBLADOS CON TODAS COMODIDADES MUY VENTILADOS, AGUA CALIENTE, BAÑOS PRIVADOS, SERVICIO COMPLETO Y TELEFONO, EN COMPOSTELA 66, A-2427, ENTRE AMARGURA Y TENIENTE REY. 53099—9 Dic.

HABITACIONES

SE alquila una habitación alta, amplia y ventilada con servicio independiente, agua agundante. Amistad 118. 52920 8 dc.

EN casa de moralidad se alquilan dos cuartos a matrimonio sin niños u hombres solos. Calle Diaria 22, por módico precio. 52897 8 dc.

VAPOR núm. 24, alquilo habitaciones altas y muy frescas, con cocina, patio y luz. Alquiler $13.00. Informan en la misma. 32737 7 dc.

SE alquilan amplias y ventiladas habitaciones en San Rafael 168 B., entre Espada y San Francisco. Pueden verse. 52752 9 dc.

INDUSTRIA, 4, Campanario 23, Industria 80, San José 113, Galiano 7-A, alquilo habitaciones altas y bajas, con vista calle e interiores precios baratos. 52716 12 dic.

ALQUILO espaciosa sala y habitación, con recibidor, junto o separado, propio para oficina modista o cosa análoga. Luz, teléfono, buen baño y comida si la desean. Precio módico. Referencias mutuas. San José, 94, entre Gervasio y Escobar. 52686 7 dic.

FRENTE a la Secretaría de Hacienda, Obispo 16 esquina a San Ignacio se alquilan oficinas. Informa el portero. 52691 8 dc.

EDIFICIO "CATEDRAL"

Situado a la entrada de la Bahía Venecia en la Habana

Toda persona o familia de gusto, procura tener su habitación o apartamento en este moderno Edificio de 5 plantas con buen elevador, baños con agua caliente y demás comodidades. Háganos una visita y quedará complacido. G. Riva. número 4 (antes Empedrado). 52779 12 dc.

EDIFICIO SAN IGNACIO, 12

Se alquilan magníficas habitaciones a precios ya rebajados; es edificio moderno y situado en punto céntrico, muy ventilado y a prueba de ciclones, pues no faltó el agua y la luz un solo día ni sufrió la menor avería. 52778 12 dc.

OBRAPIA 96-98, se alquilan habitaciones a la calle con su gabinete de mamparas y otras interiores grandes y frescas, lavabo de agua corriente luz toda la noche para oficinas u hombres solos de moralidad. Precios de situación Informes el portero. 52824 9 dc.

VIRTUDES 28, entre Aguila y Amistad, edificio moderno, fresco, tranquilo; habitaciones con luz, lavabo, baño con o sin muebles y ropa, desde $20. Tel. M-9392. 52836 9 dc.

SE alquilan en O'Reilly 13, y en Obispo 67, varias habitaciones con balcón a la calle o interiores, precios de reajuste. 52545.—8 Dic.

HERMOSAS habitaciones Fernandina 43 media cuadra de Monte, diez pesos, con luz, once pesos .Alquila dueño. Teléfono A-7463. Obrapía 63, segundo, izquierda. 52629 7 dc.

HABITACION amueblada, independiente sin asistencia, baño inmediato, casa familia española honorable, $20 para señora o caballero, buenas referencias. Obrapía 63, segundo, izquierda. Tel. A-7463. 52631 7 dc.

SE alquila una hermosa y amplia habitación amueblada, baño intercalado y agua caliente. Teléfono. Aguacate 12, altos, primer piso. 52418 7 dc.

MODERNAS habitaciones, altos y bajos con lavamano de porcelana a 8, 9, 10, 11, 12, 13 y 14 pesos. Pozos Dulces 28 esquina a Desague, frente al juego de pelota Almendares. Reparto Ensanche de la Habana. Teléfono U-2091. 52411 10 dc.

SE alquila en Reina 6, segundo piso casa particular, una hermosa habitación con balcón a la calle con agua corriente y caliente a hombres solos. 52265 11 dc.

Habana. Se alquilan habitaciones o departamentos para oficina en los altos de la casa Empedrado, 16. Informan: Arellano y Hermanos, Cuba, 50. Teléfono A-8297.

E. 2395 Ind. 1 Oct.

ZULUETA 34

Se alquilan habitaciones desde 15 a 30 pesos al mes. Tenemos de frente, muy espléndidas. Alquilamos el zaguán, propio para un pequeño negocio u oficina, punto muy céntrico, frente al Instituto. 51919 9 dc.

MONSERRATE 93, altos, entre Lamparilla y Obrapía. Se alquilan habitaciones lavabo de agua corriente, muebles especiales a precio reducido. Más informes en la misma. 49166 8 dc.

(11)—Vedado

CUARTOS COMODOS

Alquilo Omoa 14, a 10 pesos. Jesús del Monte 156, a 14 pesos. Estos con luz y salita y habitación. Allí informan. 52746 11 dc.

SE alquilan dos hermosas habitaciones, de cielo raso, juntas o separadas, con cocina y su servicio. Precio módico. Calle A, 259, entre 25 y 27, Vedado al fondo. 52156 9 dc.

(D) LOCALES

(13)—Habana

SE alquila un gran local, Obrapía número 61, entre Compostela y Aguacate, con 650 metros; claro y ventilado; llaves y demás informes, en los altos. 53093 9 dic.

SE alquila un local en O'Reilly 96; informes y llaves: Obrapía 61, altos. 53092 9 dic.

SE alquila un moderno y amplio local para almacén o industria en Merced 71; informan: U 2795. 53080 14 dic.

SE alquila un local propio para establecimiento en Apodaca y Revillagigedo. Informan: bodega. 52913 9 dc.

SE alquila un local espléndido propio para salón de billares o cualquier otro giro en la calle Chavez No. 6. Informan en la misma. 52613 7 dc.

ARELLANO Y RECIO

EMPEDRADO NUMERO 16

Teléfonos: A-2218, 2118 y 2478.

DEPARTAMENTO DE ADMINISTRACION DE BIENES

ALQUILERES DE CASAS

Primer piso alto de la casa Prado número 105, al lado del edificio del DIARIO DE LA MARINA, compuesto de recibidor, sala, cinco amplias habitaciones, saleta, servicios sanitarios, cuarto de criados, espacioso hall, propia para sociedad o familia numerosa. La llave en poder del portero de los bajos.

Primer piso alto de la casa Villegas 23 y 25, casi esquina a Empedrado, compuesto de sala, comedor, tres habitaciones, baño intercalado, cuarto y servicios de criado. La llave en el otro, primer piso alto de la propia casa.

Planta baja de Villegas 23 y 25, casi esquina a Empedrado, constituída por una amplia nave de 461 metros cuadrados, propia para almacén. La llave en el primer piso alto de la propia casa.

Primer piso alto de la casa Quinta número 55, entre B y C, Vedado, compuesta de sala, comedor, tres cuartos, cocina, cuarto de criados, dos servicios sanitarios completos. La llave en los bajos.

E 2656 Ind.

LOCALES

SE alquila un local propio para tren de carretones, 800 metros cuadrados, piso de cemento y colgadizo esquina Valle e Infanta. Informa en el mismo, Valeriano Fano, a todas horas. 52949 16 dic.

LOCAL

Para comercio

Neptuno No. 150

La llave, en la misma.

E. 3801.—5d-4 Dic.

OBRAPIA, 12

Se alquila un local de 400 metros propio para almacén o depósito. Informan en el número 14, A-3780. 52508.—13 Dic.

SE alquila la casa Empedrado 6, propia para establecimiento o depósito de mercancías. Informan Aguila 76 altos. Bufete del doctor Arcos. 52753 9 dc.

LOCAL GRANDE SIN ESTRENAR

Se alquila; es de concreto, con 370 m2. Vénlo. San José 126 1|2 H. Informan señor Pujals. Tel. M-8007. A-8982. Malecón 40. 52777 7 dc.

ESPLENDIDO LOCAL

Se alquila en la calle Cuba 21 A., entre Empedrado y O'Reilly, punto comercial. Informan en el mismo. I-4990. 52754 12 dc

¡OJO, comerciantes! En la calle Habana esqnina a Muralla, se alquilan locales propios para establecimiento. Informan en la misma. 52838 9 dc.

SE alquila un grandioso local de 550 metros cúbicos para garage o mosaicos o cualquier otra industria muy barato. Informan en la misma Carlos III número 263 paradero del Príncipe. 52945 9 dic.

EN la Calzada del Monte esquina de Tejas, se cede en alquiler un local propio para sastrería, librería, platería, ropa hecha o cosa análoga. También cedo un zaguán propio para relojero, platero o una vidriera de lo que se quiera. Llame al A-9554 y diga su teléfono o donde se le puede ver para tratar. 52573 7 dc.

SE alquila para establecimiento, la planta baja de la casa Amargura 34 entre Cuba y Aguiar, gran salón sobre columnas, 18 de frente por 23 de fondo, pisos de granito. Para informes Neptuno y Amistad. La Regente. Teléfono A-4376. 52443 17 dc.

SE alquila un local propio para establecimiento. Aguacate 77 entre Muralla y Sol. Informan en la bodega. 52129 6 dc.

FOLLETIN 14

WILLIAM J. LOCKE

MOORDIUS Y COMPAÑIA

NOVELA

traducida del inglés por

TH. SCHEPPELMANN

De venta en la "Librería Nueva" de José López González, sucesor de Jorge Morlón, Pi y Margall número 98, (antes Obispo). Teléfono A-2717.—Habana.

(Continúa)

mi cuenta. Yo cuidaré de que al fin se le haga justicia. — Moordius movió la cabeza. — Fué uno de los hombres menos comprendidos.

—Y usted, míster Mordius, ¿le comprendió?

—Todos lo que un hombre puede comprender a otro, sí. — Sacó un lapicero de oro y empezó a dibujar y escribir en el dorso de un sobre.— "A la sagrada memoria de..." —Dejó el lapicero y suspiró. — ¡Ah mi querido amigo! —añadió sonriendo y dirigiéndse a Timoteo. — ¡Lo que es la vida! El Mantuano tenía razón. "Así construís nidos, oh pájaros... (se me olvida el latín)... para que otros pongan huevos"...

—¿Otros? —exclamó Timoteo, alarmado.

—Susana. Este hermoso palacio—contestó, señalando con un movimiento de la mano.

—¡Oh —dijo Timoteo, haciend un esfuerzo para dominarse. — No creo que jamás viva en él.

—¿Por qué?

—No lo sé. Me parece que no ha de querer. Además —añadió Timoteo, sintiendo un ligero escalofrío, — vería siempre a su tío rondando por aquí.

—Es usted impresionable.

—No creí serlo hasta ahora —contestó Timoteo. — Pero, para decirle la verdad, me alegraré poder salir de esta casa lo más pronto posible.

—Anoche se quedó usted levantado hasta muy tarde— dijo Moordius, riendo con indulgencia. — La demasiada intimidad con los muertos durante las primeras horas de la madrugada no conduce al reposo.

¡Cuánta verdad y qué tragedia había en esta afirmación casual! Con la admiración creciente que Timoteo sentía por este hombre tan sutil, se mezclaba ahora la piedad de la indignación por el hombre que había sido engañado durante años por el amigo más querido.

No habían terminado aún el almuerzo, cuando entró corriendo míster Pye, llevando la acostumbrada cartera de documentos.

—Traigo aquí algo—dijo deshaciendo un paquete de cubierta roja —que por poco se me olvida. Un pequeño codicilo sin importancia, que hizo en un papel cualquiera el día en que murió. Está firmado por él y por los testigos. Dice: "Dejo a mi amigo Peter Moordius, como recuerdo personal, el escritorio estilo Imperio, con sus columnas de mármol, que se halla actualmente vacío en un rincón de la biblioteca".

—Muchas gracias—dijo Moordius. —Un mueble admirable. Pero ¡hombre! ¿qué le pasa?

Timoteo se había vuelto más blanco que el mantel de la mesa. Se levantó tratando de sostenerse con ambas manos.

—No es nada. Tal vez me quedó anoche demasiado tiempo levantado. Voy a que me dé un poco de aire.

Rechazó los ofrecimientos de los dos y se fué cojeando al jardín, donde se sentó en un banco húmedo, detrás de una mata, y apoyó la cabeza en las manos. "¿Era posible que el viejo fuese tan endemoniado que idease semejante atrocidad?" pensó. "¿O fué que obró en él el espíritu romántico de la venganza, de la que Moordius habló anoche tan alegremente?" "¿Tal vez un romanticismo contenido durante mucho tiempo y no realizado hasta el último momento, cuando ya la muerte se le acercaba?" "El viejo había previsto la falta de curiosidad de Moordius; éste se llevaba a su casa de París y colocaría en sitio preferente la mesita que contenía la prueba de su deshonra y viviría con ella y adoraría la mesa como amante que era de las cosas bellas". "Y seuiría venerando la memoria del viejo, después de ejecutar el testamento que desheredaba a la hija, hasta que algún día, en un momento de ocio, la tentación le llevase a examinar el mecanismo secreto de aquel juguete". "De otro modo, ¿por qué aludiría el viejo a la mesa diciendo que estaba "vacía"? "Indudablemente, aquello era la concepción diabólica del espíritu romántico de la venganza.' '

De repente exclamó Timoteo:— "¡Gracias a Dios!".

Y lo dijo con fervor, porque creía en Dios y en la Mano Divina que guió la suya aquella noche a registrar la mesita, desbaratando así los planes del Angel Malo. Se levantó.

—¡Gracias a Dios!—dijo otra vez. —Ahora sé lo que he de hacer.

Sabía o pensaba que sabía vagamente el curso de la accióón que le fué prescrita por un Alto Poder, Debería cuidar por todos los medios de que no se realizasen las muchas y escondidas amenazas del ser siniestro de cuya última voluntad y testamento él, Timoteo, era albacea. Lo mismo que en el escritorio legado a Moordius acechaba la destruccín, así acechaba la desgracia —prevista y calculada, ya que Grábbiter no era hombre que perdonase los insultos, sino hombre avezado a las terribles venganzas—detrás de la gran fortuna que heredó Susana. Por la gracia de Dios, él era el único poseedor de una clave no soñada siquiera por los demás. El consagraría su vida entera a usarla bien.

Así Timoteo regresó cojeando al comedor, llevando en sus ojos aquella luz que se reflejó en los de sir Galabad, después de contemplar el Cáliz Sagrado.

—Nuestro amigo y yo hemos estado hablando de nuestros asuntos—le dijo Moordius, cuando los encontró después en la biblioteca—y hemos convenido en que lo mejor sería, si nuestra protegida lo consiente, vender esta casa con muebles y todo.

—Quisiera pegarle fuego y quemarla hasta los cimientos—exclamó Timoteo.

—¡Dios mío!—gritó míster Pye, quitándose sus grandes lentes de oro.

—Mister Syayne tiene temperamento de artista. Estoy de acuerdo con él. —Rió Moordius. —Desde nuestro punto de vista, esta casa es un museo de horrores. Sólo hay una joya en la colección de nuestro viejo amigo: mi mesita estilo Imperio.

CAPITULO VI

Terminó por fin la labor preliminar de los albaceas. La servidumbre fué despedida, las pequeñas deudas pagadas y la casa, con todo el mobiliario, confiada, con anuencia de Susana, a un agente para que la vendiese. Los valores y obligaciones habían sido justipreciados en lo posible, y míster Pye, recibió poderes para presentar el testamento a la aprobación del tribunal correspondiente. Moordius había explicado también a Timoteo las relaciones financieras entre Moordius y Compañía de París y Midland Citizen Bank Le enseñó algunos balances confidenciales, que a los ojos del perito estaban impecablemente correctos y cuyas cifras de ganancias impresionaron mucho al discípulo de Moordius. Esto fué el último día de la estancia de Moordius en Inglaterra. El gran financiero abarcó con una mirada la pequeña y obscura oficina de St. Mary Axe.

—¿Piensa usted pasar aquí el resto de sus días?

—Supongo que sí—contestó Timoteo.

—¿Por qué,

—¿Qué quiere usted que haga?

Moordius recogió sus documentos y dijo:

—Necesitamos gente nueva. Un hombre como usted debe conquistar una fortuna.

—Para conquistar hoy una fortuna, se necesita capital—dijo Timoteo.

—Veinte o treinta mil libras. Sería una inversión muy sana. La inteligencia y el carácter, unidos a una posición oficial, harían el resto.

Timoteo se echó a reír.

—¡Veinte mil libras! Es lo mismo que aconsejarme que compre el Banco de Inglaterra.

Moordius miró la hora y se levantó.

—Perdóneme. Tengo tanto que hacer que he de aprovechar los segundos. Si no vuelvo pronto a Inglaterra, le escribiré lo que pienso acerca de nuestra encantadora pupila.

Timoteo abrió la puerta. Moordius le estrechó la mano y le tocó ligeramente el hombro.

—¿Ni ha tenido usted nunca en cuenta la fuerza creadora del pensamiento? Pues es una fuerza casi automática. El hombre vive según los límites en que acostumbra pensar. Si piensa en decenas, vivirá en los límites de las decenas; si piensa en centenas, vivirá en los límites de las centenas. Y lo uno es tan fácil como lo otro. Y el mismo trabajo cuesta pensar en unidades de millar. "Au bon entendeur, salut!"

Aún le hizo adiós con la mano y entró en el ascensor.

Timoteo, muy versado en la Sagrada Escritura, pensó en otro versículo, cuando, sentado a su mesa, miró a las pequeñas ventanas por las que el sol primaveral entraba como si fuera neblina de noviembre. "¿Cuál de vosotros puede con el pensamiento añadir un codo a su estatura?" Movió con tristeza la cabeza y continuó su labor de comprobación de las cuentas de una compañía manufacturera de escabeche, cuyo balance anual debía en breve revisarse. Pero cuando regresó a su casa y hubo terminado con Naomí, Febe, Susana y con la comida, y sentándose cómodamente con un tomo de "La Vida en Londres, de Bell"—la colección casi completa era su propiedad más apreciada—intentó solazarse y distraerse leyendo el capítulo de pugilatos de antaño, la lectura no le pareció ya tan agradable como otras veces. La letra de las largas columnas se borró poco a poco y Timoteo vió la sonrisa atrayente de Moordius y creyó oir su voz persuasiva... Romanticismo... El pensamiento es creador... Puede uno crear veinte mil libras si piensa siempre en unidades de millar... Y si es posible, en millares... ¿Por qué no en millones?

—Es el camino de la locura—dijo Timoteo, poniéndose en pie y colocando el pesado volumen en la librería.

Sacudió la ceniza de su pipa, volvió a llenarla de tabaco, la encendió y se sentó al lado del fuego, ensimismándose otra vez. ¿Millones? ¿Por qué no? Los Rotschild y los Vanderbilt y los Pierpont Morgan no estaban locos. Sólo era cuestión de establecer en el pensamiento la unidad del valor. ¿Qué es lo que a él le diferenciaba, en cuanto a dinero, del hombre que vendía periódicos en la calle? Pues esto: la unidad económica del vendedor era un penique y para Timoteo un penique no tenía valor, porque el límite suyo era cuando menos un chelín; a sabiendas puso el límite muy bajo. Por lo tanto, él era, e nla concepción mo-

M.E.C.D. 2016

LOCALES

ESTABLECIMIENTO

Arriendo la parte fonda del café La Palma. Paula y San Ignacio. Lo doy barato, solo a cambio de comida, para mis pocos empleados.
52458 8 dc.

LOCAL

Gran salón lujoso, para comercio, con 560 metros cuadrados. Avenida Diez de Octubre 58 y 60.
52167 11 dc.

SE alquila un local con una habitación en la calle más comercial de la Habana propia para una Tintorería, Sastrería o cualquier otra clase de negocio. Poco alquiler. Informan en San Ignacio y Luz, bodega. Teléfono M-6310.
52768 7 dc.

ALQUILO espléndido y moderno local para establecimiento. Luz 8, se da contrato Informan Teléfono M-06-5061.
51884 7 dic.

la hermoso local con 4 puertas por Oficios, dos por Alameda de Paula, con sus espaciosos portales propios; facilidad para carga y descarga; informes: Prado 21, altos. 51420 10 dic

ALQUILO para almacén o establecimiento, la casa Sol 46, bajos, con puertas metálicas. Módico precio. Llaves en frente. Panadería. Informan Mercaderes 27 A-6524. Aguilera.
52099 8 dc.

BARBEROS

Alquilo gran salón de Barbería en el café La Palma, sito en Paula y San Ignacio. Lo daré muy barato. Informan en el mismo a todas horas.
52456 8 dc

PUNTO COMERCIAL

Casa O Reill números 26 y 28, entre Cuba y San Ignacio, más de quinientos metros y con mucho frente; adaptada y propia para cualquier comercio. Informes doctor Arturo Fernández. Habana 86. Edificio Ajuria. 51925 14 dc.

SE alquila gran local propio para garage o industria con 700 metros de superficie, Omoa 4, esquina a Pila. Informan Monte 307. 51830 7 dic.

GRAN esquina se alquila en Infanta y San Lázaro, 400 metros planos y 60 de sótano. Informan Vidal y Blanco. Galiano 95. Teléfono A-5007.
52253 9 dc.

SE ALQUILA

En precio muy módico, un departamento alto con tres habitaciones, servicio sanitario, gas, luz eléctrica, situados en Monte 163. En la misma informan.
51845 14 dic.

(14)—Barrios

PARA barbería salón moderno en $30 calle de Curazao esquina Jesús María. Informan F-4602, Paseo 220, entre 21 y 23 52671 7 dic.

CALZADA DE MONTE

en la acera buena cedo contrato de local comercial. Preferible ropa. E. Valdés. Luyanó 101. Teléfono I-1946.
52717 10 dc.

SE admiten proposiciones para dos locales en la Calzada del Cerro, frente a la entrada de la Covadonga, propio para tienda mixta, peletería, sombrerería, por no existir en este radio ninguna, o para cualquier otra clase de Industria. Teléfono A-6095 de 7 a. m. a 8 p. m. Solo se trata con parte interesada, no mediadores. Fernández 51874 11 dic.

SE alquilan una o dos noves para inrustrias en la calle Santa Ana 2 entre Rosa Enriquez y Cueto Luyanó. Informan en la misma. 52612 7 dc.

GRAN local, esquina de Toyo, se alquila Jesús del Monte 257. La llave al lado. Informan: F, número 248. Teléfono F-5432. Precio reducido.
52505.—18 Dic.

(E) GARAGES

(16)—Barrios

ALQUILO Calzada del Cerro 520, una nave para garage u otra industria. Mide 10 de frente por 30 de fondo y terreno para ampliar industria $50. Tel. I-6995.
52776 14 dc.

(F) SE NECESITAN

(17)—Criadas de mano y Manejadoras

SE necesitan una criada de mano y una cocinera para casa de matrimonio solo. Sueldo $25 cada una. Buen trato, poco trabajo. Informan Compostela 58, bajos. 52871 7 dc.

SE solicita una criada de mano, sin pretensiones. Sueldo 25 pesos. Calle A número 22, bajos, entre Línea y 11, Vedado. 52947 9 dic.

SE solicita una buena manejadora de color, con buenas referencias, para una niña de tres años. Línea entre G y H., al lado de la esquina de G.
52890 8 dc.

SOLICITO una buena criada que entienda bien el servicio de comedor y haya estado en casas conocidas. Sueldo 30 pesos. Vedado, calle Quince número 380, esquina a Dos. Venga después de las nueve a. m. 52934 7 dc.

EN Villa Carmen, 21 entre 4 y 6, Vedado, se solicita una criada para el comedor y limpieza de los bajos.
52506 13 dc.

SE solicita una criada de comedor. Muy buen sueldo, si trae referencias de casas muy buenas. Calzada 120 entre 6 y 8, Vedado. 52636 7 dc.

(18)—Criados de mano

NECESITO criado de manos con referencias de casa particular; sueldo: 45 pesos y un muchacho para fregar: 17 pesos; informan: Compostela 58, bajos.
63067 9 dic.

(19)—Cocineras

SE solicita cocinera para corta familia; informan: Reparto Santa Amalia, calles Armando y Gustavo.
53049 9 dic.

SOLICITO una cocinera y repostera que sepa su obligación y tenga referencias; informan: Malecón 1, bajos.
53096 8 dic.

SE solicita una cocinera que duerma en la colocación y ayude a la limpieza. Reparto La Sierra. Teléfono FO-1783.
52858 7 dc.

SE solicita una muchacha que entienda de cocina y ayude a los quehaceres de la casa, buen sueldo. Mayía Rodríguez entre Lacret y Luis Estevez. Villa Luisa Santos Suárez. 52910 8 dc.

SE solicita una buena cocinera que sepa hacer dulces y que tenga buenas referenciac, para corta familia; sueldo $30 en 19 núm. 239, esquina a F, Vedado.
32704 8 dic.

SOLICITO buena cocinera repostera, limpia y formal que duerma en el acomodo y tenga referencias. Teléfono F.O.-1550. Calle 2 esquina a 3 Avenida Reparto Miramar.
52679 7 dic

COCINERA se solicita en Prado 100, con referencias. Sueldo, 25 pesos.
52714 7 dic.

SE solicita una muchacha que cocine y demás quehaceres, corta familia, con recomendación. Monte 287, altos, entrada por Corrales. 52813 9 dc.

MONTORO 3 (Ensanche de la Habana) Se solicitan dos buenas cocineras españolas, una para los altos y otra para los bajos. Familia corta. Dormirán en la casa. 52593 8 dc.

(22)—Chauffeurs

SE necesita un chauffeur mecánico para casa de comercio. Puede comer y dormir en la colocación. Ha de tener buenas referencias. Informan en Cerro 514.
52919 8 dc.

(24)—Personas de ignorado domicilio

SE DESEA saber el paradero de la Sra. Bernardina Blanco, para asuntos de familia. Dirigirse al Sr. Juan Blanco, calle Narciso López, 13, Barrio Sur, Guanajay.
Dpto. 4030.

SE NECESITAN

SE desea saber el paradero de Ramón Gómez Suárez, que hace más de 6 años que su madre no sabe de él, que se encontraba en Aguada de Pasajeros. Trabajaba con Mister Cárdenas en la Colonia La Caoba. Lo solicita su madre Andrea Suárez que vive en el Paradero de la Víbora, almacén de San Ramón.
52074 9 dc

(25)—Varios

CORREDORES

Necesito socio con $15,000 para un gran negocio. M-1552. Sr. Blanco.
53000 9 dic.

SE solicita una huérfana o viuda de fina educación y sin parientes, para vivir permanente como familiar en compañía de una familia de dos, conocida, honorable y acomodada. Si es pobre y lo pide se le dará un buen sueldo; se exigen previamente referencias; dirigirse para informes a la señorita Jiménez. O'Reilly 59, altos. 53071 9 dic.

HOMBRE; se ofrece para casa de familia; cualquier trabajo; Teléf. FO 1474.
53062 8 dic.

NECESITO persona que pueda disponer de 300 a 500 pesos para formar sociedad en establecimiento de tienda de frutos del país; puede ampliarse negocio seguro; informes en Consulado 105, café Campa.
53101 9 dic.

¡¡IMPORTANTE NEGOCIO!!

Se solicita un socio para una pesquería ya establecida, con barcos y chinchorros, con tres mil pesos. Puede dejar 25 pesos diarios para que lo venda en el Mercado Unico. Demás informes lo dará José J. Luna, Sábalo, provincia de Pinar del Río.
53090 9 dic.

SE solicitan buenas manicures en casa de Mme. Gil. Obispo 86.
53084 14 dic.

SE necesita una lavandera que sepa lavar bien para tren, calle 14 número 9, Vedado Telf. F-3345.
52990 9 dic.

SE SOLICITAN MUCHACHAS

jóvenes de buenas presencias para formar un cuerpo de bailes. Buenas proposiciones, seriedad. Informan Habana 98 de 3 a 5. Teléfono A-2322. Sr. Gutiérrez.
52970 10 dic.

SE solicita un matrimonio sin familia para una finca cerca de la Habana; él que sea práctico en el ordeño de vacas y cultivos. Informan Café Arena Vedado calle 18 y Línea, frente al paradero de los tranvías, de 8 a 10 de la mañana.
52873 8 dc.

SE solicita un dependiente con práctica comercial; que hable inglés y español y traiga referencias de las casas en que ha trabajado. Informes El Centro. Manzana de Gómez.
52902 7 dc.

SE solicita un socio comanditario para trabajar un negocio de gran utilidad. Para más informes véame en los bajos del hotel Roma, en Compostela y Amargura. Pregunte por Baltasar R. Valderrey.
52770 7 dc.

BARBEROS se solicitan dos operarios en la Barbería Aguila 78 entre San Miguel y San Rafael; en la misma un aprendiz. A. Martínez. 52816 7 dc.

NECESITAMOS costureras para pantalones y camisetas. Bernaza 68. La Flecha A-4677. 52216 8 Dc.

BONITO NEGOCIO

se le presenta a usted si desea trabajar y ganar dinero; con 300 a 325 pesos puede usted ganar de 8 a 10 pesos diarios. Informan Luz, 59, oficina.
52164 9 nov

GANE de $20.00 semanales en adelante. Magnífica oportunidad en negocios del presente y de gran porvenir. Véanos de 3 a 5 p. m. en Muralla (Ricla) núm. 27.
E 2369 15 d 14 nov

(26)—Agencias de colocaciones

AGENCIA La Leonesa. Ofrecemos si usted necesita, cocineros, jardineros, camareros, dependientes de todos los giros, repartidores de cantina, chauffeurs, cocineras, criadas y para todo el personal que necesite llame al Tel. A-8816.
52872 7 dc

LA AGENCIA LA UNION

De Marcelino Menéndez, 29 años de establecida. Es la única que en cinco minutos facilita todo el personal con buenas referencias. Llamen al Teléfono A-3318. Habana 114. 52883 11 dc.

EL IRIS A-9132

Agencia de colocaciones, tenemos criadas, criados, cocineros, cocineras, manejadoras, dependientes para café y para fonda y empleados para toda clase de trabajos. Luz, 59.
52685 3 en.

VILLAVERDE Y COMPAÑIA

O'REILLY 13. TELF. A-2348.

Unica Agencia que dispone de personal competente y recomendado por sus aptitudes, moralidad y referencias. Facilita cocineros, criados, jardineros, dependientes, en todos los giros, chauffeurs, fregadores, ayudantes, camareros y cuantos empleados necesiten, se mandan a cualquier punto de la Isla. Villaverde y Ca., O'Reilly 13.
52095 4 dic.

LA Complaciente, Sol 104, si usted necesita cocineros, criados, cocineras, criadas, dependientes, camareros, fregadores, también toda clase para el campo y cuadrillas. TeléfonoA-9682. Sr. Fuente.
51862 14 dic

(G) SE OFRECEN

(27)—Criadas de mano y Manejadoras

UNA muchacha de color desea colocarse en casa de moralidad para criada de manos o de cuartos; teléfono M 8553.
53051 9 dic.

SE desea colocar una muchacha española para limpiar y entiende un poco de cocina; tiene referencias; informan: teléfono U 2441. 53044 8 dic.

SE desea colocar una muchacha peninsular de criada de cuartos; siendo un matrimonio solo no le importa ayudar a todo; teléfono U 5768.
53039 9 dic.

SEÑORA peninsular de mediana edad se ofrece para cuartos o criada; entiende de cocina; persona seria; Aguiar 57.
53036 8 dic.

SE desea colocar una muchacha española para criada de mano, tiene buenas referencias. Informan Compostela 71, cuarto número 22. 53004 8 dic.

SE desea colocar una peninsular para criada de mano o manejadora, entiende de costura, en la misma una lavandera para lavar en su casa, las dos tienen quien las garantice Llame al teléfono F-4580, en la misma una cocinera española, entiende de dulce. 53003 9 dic.

SE desea colocar de criada de mano una muchacha española, tiene buenos informes. Teléfono F-2181.
53001 9 dic.

DESEA colocarse una joven española para los quehaceres de casa; no importa cocinar siendo matrimonio solo; sabe trabajar; informan en Compostela 34, altos.
53087 9 dic.

JOVEN española desea colocarse para los quehaceres de un matrimonio o corta familia; entiende un poco de cocina o para la limpieza; no se coloca menos de 30 pesos; en casa de moralidad. Salud 31. Teléfono A 3981. 53025 9 dic.

SE desea colocar una joven española para criada de comedor o para cuartos, pero no sabe de costura; tiene buenas referencias y lleva tiempo en el país; informan: teléfono F 5016. Calle 21 y F.
52963 8 dic.

SE ofrece una criada fina para limpieza de dos o tres cuartos y por las tardes coser de todo; que sea casa de moralidad; no duerme en la colocación; Lamparilla 71, altos. 53061 9 dic.

DESEA colocarse una muchacha española en casa formal para lavar o para criada de manos, o para cuartos, o para comedor; lleva tiempo en el país y tiene buenas referencias de donde trabajó; informan en Esperanza 109.
53058 8 dic.

DESEA colocarse una joven del país; blanca, de manejadora; prefiere en el Vedado; Lamparilla 63 y medio C.
53052 9 dic.

SE OFRECEN

SE desea colocar una muchacha española ed criada de manos o manejadora en casa de moralidad; informan: Marqués González letra B, bajos, entre Concordia y Virtudes; teléfono U 1990.
53030 10 dic.

MUCHACHA de color, inglesa, desea colocarse de criada de manos con familia cubana o americana; informan: G número 71 entre 9 y Calzada, Vedado. pregunten por Carlotta. 52967 9 dic.

SE desea colocar una joven española para criada de manos o manejadora; lleva poco tiempo en el país y tiene quien responda por ella; informan en el Hotel Cuba, Teléfono M 8481.
53098 8 dic.

JOVEN española desea colocarse de criada de mano en casa de moralidad. Sabe su obligación y es curiosa para la costura. Pocito y Oquendo, altos.
52980 9 dic.

DESEA colocarse una buena criada de mano peninsular o para habitaciones o manejadora. Lleva tiempo en el país. Tiene referencias de donde trabajó. Compostela 58. Teléfono A-4792.
52870 7 dc

SE coloca una española para criada o manejadora y no tiene pretensiones. Teléfono M-6416. 52972 8 dic.

UNA señora formal desea colocarse para manejadora o criada de mano. Calle Universidad 23, entre Infanta y San Joaquín. 52983 9 dic.

DESEA colocarse una joven española para criada de mano. Sabe cumplir con sus obligaciones. Tiene buenas referencias y en la misma informan de una cocinera. Calle Habana 87 entrada por Lamparilla. Teléfono A-9237.
52874 8 dc.

DESEA colocarse una muchacha para criada de mano o manejadora. Informes Teléfono A-8350 52909 7 dc.

DESEA colocarse una joven española de criada de mano. Sabe su obligación. Tiene referencias. Informan I-1742.
52882 8 dc.

DESEA colocarse una muchacha española de criada de mano o de cuartos. Entiende de cocina y no le importa hacer de todo, para un matrimonio. Lleva tiempo en el país y tiene referencia. Llamen al Teléfono F-3568.
52884 8 dc.

DESEA colocarse una señora de mediana edad para coser y cuidar un niño o limpiar. Teléfono M-5512. Sol 13. El Porvenir. 52893 7 dc.

SE ofrece una buena criada o manejadora o para trabajar por horas, es muy formal. Sol 91. M-1860.
52925 7 dc.

DESEA colocarse una joven española de criada de mano o para todo siendo corta familia. Informan Empedrado 54. Teléfono A-7808. 52924 7 dc.

DESEA colocarse una joven española de criada de mano. Es formal y cumplidora de su obligación. Informan en Crito 16. Teléfono A-3016. 52930 8 dc.

DESEA colocarse una joven española de criada de mano o manejadora. Tiene buenas referencias. Sabe cumplir bien con su obligación. Informan Hotel Oriente. Oficios 50 Teléfono A-6639.
52938 9 dc.

DESEA colocarse una joven española para criada de mano, siendo corta familia no le importa cocinar y limpiar. Se desea colocar una joven española para criada de mano y manejadora. Informes para las dos. San Ignacio 74, segundo piso. Teléfono A-4801. 52859 7 dc.

DESEA colocarse una muchacha española para criada de mano o manejadora Sabe cumplir con su obligación. Informan Tenerife 3. Teléfono A-9892.
52860 8 dc.

SE ofrece una joven española para criada de mano o manejadora. Tiene buena presencia. Sabe coser y cortar. Tiene referencias. M-7122. 52864 7 dc.

(28)—Criadas de Habitaciones y Coser

UNA muchacha de color desea una casa decente para limpiar habitaciones. Entiende de costuras. Lagunas 80, bajos.
52857 9 dc.

DESEA colocarse una señora para limpiar una casa por horas. Tiene referencias. San Ignacio 74, segundo piso.
52858 7 dc.

SE ofrecen dos muchachas españolas, una para cuartos y coser, comedor o matrimonio solo. Entiende de cocina. La otra, criada de mano o ayudar a la cocina. Tienen referencias, sirven bien. Informes Teléfono A-9103. 52889 7 dc.

DESEA colocarse una española para coser. Cose y corta por figurín. No tiene inconveniente en limpiar alguna habitación. Buenas recomendaciones. Informes Teléfono F-4717. 52933 9 dc.

DESEA colocarse una muchacha peninsular, de mediana edad, para cuartos o manejar un niño chiquito. Informan Galvez 12 entre Miramar y Lanuza, Almendares. 52759 7 dc.

(29)—Criados de mano

SE ofrece un matrimonio catalán jóvenes, sin hijos, él para criado de manos, élla para limpieza de habitaciones o bien lavandera; duermen en la colocación; son muy honrados y muy trabajadores; no les importa salir fuera; tienen buenas recomendaciones. Telf. F 4594.
52998-99 9 dic.

SE desea colocar un joven de criado de manos en casa particular o de comercio o sirviente de Clínica Hospital; entiende de jardinero; informan: Picota 31; teléfono M 5586. José Iglesias.
53075 8 dic.

SE desea colocar un buen criado; muy práctico en el servicio de comedor; tiene inmejorables referencias de buenas casas; informan por teléfono F 1925.
53070 10 dic.

SE ofrece criado de manos peninsular con referencias de casas conocidas que trabajó mucho tiempo; lo mismo me coloco de camarero o portero; teléfono A 4792.
653066 9 dic.

SE desea colocar un joven de criado de manos; sabe cumplir con su obligación; no tiene referencias; y otro de cualquier trabajo. Teléfono A 9682.
56063 8 dic.

SE ofrece un joven para criado de mano o camarero, tiene muy buenas referencias de buenas casas donde ha trabajado, no le importa salir al campo. Infórmense Basarrate 16 entre Valle y Zapata. Teléfono U-3039. 52940 8 dic.

PARA criado de mano se desea colocar un joven español. tiene referencias, o de jardinero, portero o cosa análoga. Informan Teléfono I-3651.
52962 8 dic.

DESEA colocarse un joven español de criado de mano. Sabe cumplir con su obligación; está práctico en servir mesa. Lleva tiempo en el país y sabe fregar máquina. Para más informes llamar al Teléfono I-2091. 52847 8 dc.

CRIADO de mano o dependiente hotel desea colocarse, práctico y con referencias. Sale al campo. No tengo pretensiones. Informan A-3318.
52861 7 dc.

UN criado de mano desea colocarse en casa particular. Tiene informes de familias más conocidas. Sabe trabajar. Informan Teniente Rey 77. Teléfono M-3064.
52862 7 dc.

SE ofrece un joven español para criado de mano práctico en todo el servicio y tiene referencias de casas conocidas. Informan Teléfono F-4252.
52869 8 dc.

UN criado de mano desea colocarse en casa particular. Sabe cumplir con su deber. Tiene referencias de las mejores casas. Informan Teniente Rey 77. Teléfono M-3064. 52905 7 dc.

DESEA colocarse un criado de mediana edad, acostumbrado al servicio de buenas casas, pudiendo dar referencias de las mismas. No le importa salir al interior. Informan: Teléfono A-8334.
52904 7 dc.

DESEA colocarse un buen criado acostumbrado al servicio fino de comedor y tiene muy buenas referencias de las cases que trabajó. Informan Tel. F-3144
52761 8 dc.

(30)—Cocineras

SE desea colocar una joven española de cocinera, entiende de repostería, hace plaza y no duerme en la colocación. Informan calle 23 número 175 entre I y J.
53012 8 dic.

MATRIMONIO español, se ofrece para trabajar en casa de moralidad, ella de cocinera y él de criado de mano, lleva tiempo en el país y están acostumbrados a trabajar con mucha limpieza y pulcritud. Disponen de inmejorables referencias. Para más informes sírvanse llamar al teléfono F-1403. 53026 10 dic.

PARA colegio, casa de comercio o establecimiento, desea colocarse un cocinero de color de mediana edad, educado; sabe su oficio. Estrella y Manrique, barbería.
52964 8 dic.

SE desea colocar una cocinera de mediana edad; cocina a la española y criolla; no le importa salir al campo; informan: Monte 12, primer piso; pregunten por la encargada. 52952 9 dic.

SE desea colocar una muchacha española, sabe cocinar a la criolla y española; tiene buenas referencias; no le importa cocinar y limpiar a un matrimonio solo; Habana 86, teléfono A 8407.
52942 9 dic.

SE OFRECEN

DESEA colocarse una joven española para cocinar y ayudar algo en la limpieza; no duerme en la colocación; informan: Habana 113, Teléfono M 5362.
53031 8 dic.

COCINERA española, de mediana edad, cocina española y criolla; solicita casa de comercio o particular; tiene referencias; no sale fuera de la Habana ni duerme en la colocación; Indio 23; teléfono A4442.
53088 9 dic.

SE desea colocar una cocinera de mediana edad peninsular. Informan calle Sitios 116. 53002 9 dic.

SE coloca una cocinera española práctica en el oficio a la española y criolla sabe hacer dulces y plaza, no duerme en la colocación. Teléfono M-6416.
52971 8 dic.

SE desea colocar una joven española para cocinar y limpiar, para un matrimonio solo. Informan Duruge, Pasaje 10 altos Reparto Santos Suárez. Telf. I-2591.
52968 10 dic.

SE desea colocar una señora para cocinar o limpiar por horas. Informan Teléfono M-9200. 53009 8 dic.

SE ofrece una superior cocinera repostera, de buena presencia. Duerme en la colocación y una inmejorable lavandera de ropa fina. Tienen referencias. M-7122
52863 7 dc.

SE ofrece joven española para cocinera. Tiene recomendaciones. Informan Teléfono X-1533. 52885 8 dc.

UNA joven americana, de color, solicita colocación de cocinera o manejadora, con referencias. Llamen a Puerta Cerrada 31 cuarto No. 7. 52886 9 dc.

SOLICITA joven española colocación para ayudar en la cocina y limpiar. Teléfono M-5362. Lamparilla 34, altos.
52891 8 dc.

DESEA colocarse una buena cocinera española con buenas referencias. Entiende de repostería. Desea familia de moralidad. Informan Teléfono F-1832.
52894 7 dc.

SEÑORA española desea colocarse de cocinera; si es matrimonio solo no le importa limpiar. Tiene buenas referencias. Teléfono M-8481. 52927 7 dc.

SE ofrece una buena cocinera, es muy práctica y formal. Sol 91. M-1860.
52926 7dc.

SE desea colocar una buena cocinera de mediana edad, cocina a la criolla y española es repostera. Informan Virtudes, 9, teléfono M-5537; viajes pagos.
52725 7 dic.

DOS señoras españolas se desean colocar una de cocinera y la otra para limpiar, en las horas de la mañana; la cocinera sabe a la española y a la criolla; no duerme en el acomodo, tiene referencias de buenas familias; pueden dar su dirección al teléfono F-1526, de 1 a 4, calle 8, número 190. 52709 7 dic

SEÑORA de mediana edad desea colocarse de cocinera a la española y criolla. No duerme en la colocación. Teresa Blanco letra M. a una cuadra del paradero de Concha y Luyanó. Teléfono I-3864.
52771 7 dc.

(31)—Cocineros

SE coloca joven español de cocinero en casa particular o de comercio, entiende bien el oficio y tiene buenas referencias. Informan teléfono M-7715.
53014 9 dic.

COCINERO español que trabajó en buenas casas particulares y establecimientos, se ofrece para particular o establecimiento; cocina española, francesa, criolla y americana; es hombre solo, repostero; sale al campo; informes: teléfono A 5163. Pregunten por Manuel.
53072 9 dic.

COCINERO y repostero se ofrece a particular, hotel o casa comercial, ciudad o repartos, hombre solo; english spoken; calle Cuarteles 3, room 24.
53040 8 dic.

SE ofrece un cocinero y repostero con 8 años de práctica; con muy buenas referencias para casa particular o comercio; cocina a la española, criolla y francesa y es persona muy seria; informes: teléfono A 1095. 53034 9 dic.

SIN pretensiones desea colocarse cocinero español de mediana edad, en casa particular o comercio, sabe tres cocinas, va a los Repartos y al campo si le pagan los viajes. M-9578. 52977 8 dic.

SE desea colocar un joven cocinero asiático en casa particular, cocina bien a la criolla y española y sabe hacer dulce, muy limpio. Informan calle Dragones esquina a Campanario. Preguntar por teléfono A-5494. 52981 9 dic.

UN cocinero de color desea colocarse en casa particular. Tiene buenas referencias y es limpio. Informan Tel. M-2238.
52855 7 dc.

SE ofrece un cocinero y repostero para casa particular o comercio. Trabaja a la española, criolla y francesa. Tiene buenas referencias. Informes Tel. A-8755.
52918 8 dc.

UN buen cocinero repostero, fino, con referencias de los mejores hoteles y familias "bien" de la República, desea colocación en hotel, casa particular pudiente o de comercio. Conocimientos plenos escuela francesa, americana, española e italiana. Teléfono A-3707. Hotel Plaza.
52876 7 dc.

COCINERO español desea colocarse en casa particular o de comercio. Cocina bien a la española y criolla. Es cumplidor en su trabajo. Tiene referencias de las casas que trabajó. Informan Teléfono F-5152. 52881 8 dc.

SE ofrece un maestro cocinero. Cocino española y criolla, en casa particular o comercio. Tiene referencias. No tiene inconveniente ir al campo. Tel. M-9527.
52923 8 dc.

UN señor de mediana edad se ofrece para cocinero y repostero, con buenas referencias. Velazco núm. 8, sin pretensiones de sueldo.
52723 8 dic.

COCINERO español se ofrece para el campo y capital, trabaja española, francesa, inglesa y criolla. Sabe de dulcería. Tiene garantías de las casas que trabajó Teléfono A-3090. Pregunten por Mendoza
52581 7 dc.

DESEA colocarse un matrimonio joven español; él de cocinero, sabe cocinar bien y entiende de repostería; ella de criada de mano o manejadora. Tienen buenas referencias. Lo mismo ciudad o campo. Ella entiende bien de cocina y de repostería. Infanta 134. Teléfono U-2491, bodega. 52737 7 dc.

(33)—Chauffeurs

CHAUFFEUR mecánico de mediana edad desea casa particular o comercio, tiene 15 años de manejo en la Habana, solamente 3 casas como lo puede hacer ver. Entiende toda clase de máquinas, tiene buena recomendación. Informes Telf. F-2803
53008 9 dic.

JOVEN español desea colocarse de criado de manos o de ayudante de chauffeur; tiene recomendaciones de las buenas casas donde ha trabajado; tiene mucho tiempo en el país; llame al teléfono I5842.
53037 12 dic.

DESEA colocarse joven español de 22 años de chauffeur con tres años de práctica, en casa particular o del comercio, tres años de práctica, no tiene pretensiones, tiene recomendaciones. Telf. X-2006. Manuel. 52979 10 dic.

DESEA colocarse un chauffeur español en casa particular o de comercio. Tiene referencias de las casas que ha trabajado. Teléfono M-5843.
52898 8 dc.

CHAUFFEUR español, de 33 años, y muy cumplidor, desea colocarse en casa particular. Tengo excelentes cartas de familias de esta ciudad. Manejo cualquier máquina. Conozco perfectamente la ciudad y el tráfico. Conozco mecánica con 10 años práctica, pocas pretensiones. Teléfono A-6842, bodega.
52915 8 dc.

DESEA colocarse un chauffeur español con familia particular. Tiene diez años de práctica y buenas recomendaciones de las casas en que ha trabajado por largo tiempo en la Habana. Tel. F-1625.
52899 8 dc.

CHAUFFEUR español con dos años de práctica en máquina de cambio desea colocarse en casa de comercio o cualquier industria. Es formal y sabe cumplir con su obligación. Campanario 222.
52772 10 dc.

CHAUFFEUR desea colocarse en casa particular. Tiene referencias de las casas que ha trabajado. Informan Teléfono F-1712.
52651 7 dc.

(35)—Varios

CABALLERO hablando y escribiendo perfectamente francés, inglés y alemán, comprende bastante el español, desea ocupación en una casa de exportación o un hotel. Dirección Frank Reiffer, 13 Prado, Habana 52944 8 dic.

UN joven desea colocarse en casas de familias decentes, de mensajero, en oficina, para limpiar, sabe mecanografía, café, restaurant, camarero. Tiene conocimientos de inglés y tiene referencias, cumple debidamente con su deber. Informan en Compostela 4, teléfono M-4912. reguntar por Esteban. 52997 9dic.

UNA inglesa desea colocarse de lavandera u otro trabajo de casa de familia; informan: G entre 9 y Calzada, número 71, Vedado. 52966 9 dic.

SE ofrece un matrimonio español para encargados de casa de inquilinato; tienen referencias; informan: Progreso 13.
53095 10 dic.

SE OFRECEN

SE ofrece joven español para limpieza de hotel o casa particular; no pretensiones; informan en el teléfono A 8082, preguntar por Vega, de 11 a 1 y 5 a 6.
53081 9 dic.

ESPAÑOLA con muchos años en Cuba desea colocarse en hotel para camarera, encargada de la ropería, es seria y trabajadora, está práctica en ese giro. Informan teléfono M-7672.
53027 8 dic.

UN matrimonio español, joven sin niños se ofrecen de criados, encargados, cuidar casa, van al campo. Informan y dan referencias. Maloja 42. Teléfono A-7977.
52849 8 dc.

SE ofrece un joven español para jardinero, es experto en toda clase de plantas, ingertos y plantación de semillas. Tiene referencias. Informan Teléfono A-8816. 52866 7 dc.

DESEA colocarse una joven de buena familia para acompañar a una señora. Informan Aguacate 16 esquina a Tejadillo. 52900 8 dc.

MATRIMONIO español sin hijos, de toda confianza y seguridad y con recomendaciones esmeradas, se ofrecen para encargado de una casa de vecindad, sólo por habitación; él sabe llevar las cuentas de una casa por grandes que sean. Informan Teniente Rey, núm. 1, altos.
52670 8 dic.

DESEA colocarse un jardinero en casa particular; tiene buenas recomendaciones de las casas en que ha trabajado; muy práctico en el oficio. Informan Calle 25 entre B y C, teléfono F-5371 Vedado.
52708 7 dc

AVISO. Desea colocarse un matrimonio joven, español, sin hijos, para una finca o una casa particular; no le importa salir al campo; saben trabajar y tienen quien los garantice. Informan Vedado, Calle 22 núm. 75 teléfono F-5697, pregunten por Barba.
52712 12 dic.

SOLICITA trabajo en tintorería una señora española; tiene recomendaciones y cumple con su obligación. Teléfonos M-1734 y M-2492. Trocadero núm. 61, Lavado. 52726 10 dic

JOVEN español desea colocarse de chauffeur en casa particular o de comercio. Está práctico en la Habana; conoce toda clase de máquinas. Tiene referencias de donde ha trabajado, sin pretensiones. Informan Teléfono M-8621.
52785 7 dc

UNA lavandera desea una casa para lavar en la misma casa, lo mismo en el Vedado como en la Habana. Calle 22, número 16, entre 17 y 15, al fondo, Vedado. 52566.—7 Dic.

DESEA colocarse una buena lavandera de ropa fina. Lava y plancha bien. Jesús María 89. Teléfono M-3947.
52596 7 dc.

TAQUIGRAFO y mecanógrafo solicita empleo. No tiene pretensiones. Aguila y Neptuno, Barbería.
52535 7 dc.

EXTRANJEROS, GRATIS

Cartas de Ciudadanía, solamente por un mes le gesticnamos su carta de Cubano. gratis. Venga enseguida. Mercaderes 11. Departamento 31. 51963 9 dic.

FARMACEUTICO, solicita regencia activa o pasiva en ciudad o en el campo. Oquendo 18, edificio "Arbos", entre S. Rafael y San Miguel. Apartamento 616.
52519.—7 Dic.

(H) COMPRA Y VENTA DE FINCAS

(36)—Urbanas

COMPRA Y VENTA DE CASAS TERRENOS Y FINCAS RUSTICAS

DINERO EN HIPOTECA

MENDOZA Y CA.

Corredores
Obispo 63. Habana.

Dirigirse al Sr. Cruz Muñoz
Teléfono M-6921.
Horas, de 9 a 11 a. m.
E. 2349 Ind. 1 Oct

VENDO casa seis plantas cerca del muelle; propia para hotel o cosa análoga y también se alquila otra casa en Campanario cerca de Reina; renta 150 pesos, en 17.500; otra en Gervasio cerca de Reina, dos plantas; $27.000; tengo casa en todos los barrios de la Habana y terreno en Calzada y todos los barrios.
53059 10 dic.

VENDO un pasaje de mampostería; rentan 215 pesos; en 15.000 una casa Calzada de Jesús del Monte antigua, 12 por 45 varas, 12 mil pesos; una esquina sola con bodega en 13.500 pesos; vendo casitas de sala, tres cuartos, baño intercalado, a 3.800 pesos; informes: señor G., Jesús del Monte 71, letra B.
53057 10 dic.

GANGA. Por que retirarme vendo moderna casa de tres pisos en calle semicomercial en $26 mil; vale diez mil pesos más por tasación; su dueño informa, teléfono M 2608 o M 6647, de 1 a 4. También vendo otra. 53085 8 dic.

EN el barrio de San Nicolás, vendo casa antigua; gana de alquiler 40 pesos mensuales; la doy barata; mide cuatro metros 26 centímetros de frente por 20, 26 de fondo; dejo parte en hipoteca si así conviene al comprador; trato directo; informan: Reunión 7. 53079 14 dic.

CORREDORES y propietarios; tengo mucho dinero para comprar casas en la Habana y en el Vedado; no soy corredor; informa: Eugenio Llanillo; F 2855.
53035 13 dic.

VEDADO

En la calle 6, cerca de 17, se vende una bonita casa de construcción moderna con sala, comedor, cuatro habitaciones, baño, cocina, etc. y garage en $25,000. Informan Habana 82, teléfono A-2474.
52959 10 dic.

VENDO casa sin estrenar, dos plantas, preparada para tres. Francisco Polanco número 3. Vale $14.500. La doy en $13.000; inversión para doscientos años. Véala con ingeniero. Su propietario Cerro 835. 52854 9 dc.

SE vende una espléndida casa en la Víbora. Luis Estevez entre J. B. Zayas y Concejal Veiga, muchas comodidades, garage, costó $20.000. Se da en $13.000 Se pueden dejar $6.000 en hipoteca al 9 0|0. La llave en la misma de 10 a 5. Informes Cine Niza. Prado 97.
52875 8 dc.

SU MEJOR LOTERIA

Lean esto. Todas de mampostería. Tres casitas que son un encanto, con dos ventanas cada una, baño intercalado, de azotea. Rentan $73 en $6,600 las tres, calle San Lázaro (Pasaje) cas. esquina a Pocito, Víbora. Dueño: Rosa Enriquez 2 esquina a Santana, Luyanó. Gutiérrez. Teléfonos I-6152 y A-2575 Aviso. Manden una postal. 52818.—9 Dic.

EN EL REPARTO "LA SIERRA"

Se venden dos casas acabadas de construir, en 6,000 cada una, al contado, dejando en hipotera el costo del terreno si se desea. Están situadas en 5a. entre 10 y 12 a dos cuadras de la línea de la Playa y de la de Marianao, acera de la sombra. Consta de jardín, portal, terraza, sala, tres cuartos, baño intercalado, comedor, servicio de criados, cocina, patio y pasillos. Informan: Gutiérrez y Alpizar. Tel. FO-1876. U-2560. 52769 12 dc.

VENDO en la calle Concepción, cerca de la Calzada de Jesús del Monte 12 casas y una esquina en $22.000, toda de mampostería. Renta $300. Informan Esperanza y Palatino, café. Sr. Moreira, teléfono I-3795.
52662 9 dic

VENTA de casa. Vendo una casa en la calle de Aguila, a una cuadra de Monte. Construída de dos plantas, fabricación moderna. Renta $90. Precio: $11.000. Claudio de los Reyes. Cuba 54.
52664 7 dic

VENDO micasa Freire Andrade 31 entre D'Strampes y Figueroa, Víbora, jardín, portal, sala, recibidor, seis habitaciones servicios, patio, traspatio, entrada independiente, mampostería. $6.500. Teléfono I-1662. 52738 9 dr.

$500 y reconocer o cancelar hipoteca de $2.000, linda casa calle Reforma. Sala, comedor, dos cuartos, patio, traspatio, cocina, servicios. Dueño: Tel. A-7461. Sr. Calzada. 52632 7 dc.

SE vende una casa en Estrada Palma, a dos cuadras de la línea del transporte. Trato directo con su dueño por escrito. Apartado de correos 1201. Habana.
52414 7 dc.

FINCAS URBANAS

VENDO CASAS

Antiguas y modernas en la Habana medidas buenas de 12 a 20 mil pesos y dejo en hipoteca. Teléfono M-9775. Alaska, tintorería. López. 52350 17 dic.

HORROROSA GANGA

Vendo una esquina en lo mejor del Reparto Almendares. Mide 22x45 a $7.00 vara. Escobar 129 entre Reina y Salud. M-2395. 51969 9 dc.

DE ocasión. Vendo en la calle San Francisco, Víbora, hoy Avenida, bonita casa construída sin escatimación el 1922 2 ventanas, portal, sala, 3 cuartos, baño intercalado, comedor al fondo, cocina, lavadero, patio, traspatio, alcantarillado y tranvía en la puerta. Si le interesa diríjase exclusivamente por escrito a Sra. D. Pérez. San Miguel entre 1-A y 2-A, Lisa. 52559.—9 Dic.

EN EL CERRO

A dos cuadras de la Calzada una casa de madera, de sala, saleta, dos cuartos y piso de mosaico $2.000, rentando $25.00 Informan Santa Teresa 23. Tel. I-4370.
52615 13 dc.

SIN intervención de corredor, se vende una casa en calle Angeles, Habana, en $4,000 y otra en San José, Marinao en 3,000 pesos. Su dueña Real 31, El Cano.
52386 12 dic.

VENDO una esquina en la calle de Moreno, que mide 7 metros de frente por 22 de fondo, toda de techo monolítico con una buena bodega en $7.000. Informan: Moreno 67, Sr. León.
52661 9 dic.

VENDO mi casa Castillo número 47-B con sala, saleta, tres habitaciones y demás servicios, todo de cielo raso. Teléfono F-5017. 52943 14 dic.

VENDO preciosa casa acabada de construir. Portal, sala, dos cuartos, baño intercalado y saleta, en el mejor reparto por la proximidad a la calzada de Jesús del Monte. Otra más chica. Teléfono I-3744. 52783 8 dc.

POR 6,500 pesos y reconocer hipoteca no muy grande, magnífica casa grande de lujo para vivienda y tres casitas completamente independiente para renta. Santa Emilia 49, entre Serrano y Durege, se puede ver a todas horas, tranvía en la puerta. Teléfono I-5029.
52563.—10 Dic.

SE vende la casa más grande de la Calzada del Cerro Una gran finca, 70 caballerías Matanzas. Gran situación. Informa J. Echeverría, Bernaza 6, de 2 a 4.
52946 8 dic.

SE VENDE UNA CASA

de esquina con establecimiento en el barrio se Palatino a una cuadra de Salvador con ocho metros de frente por 19 de fondo. Su precio $9.500 con establecimiento, pudiendo dejar $3.500 al 8 0|0 Informan Santa Teresa 23. Tel. I-4370.
52616 13 dc.

RAMON Rodríguez Vendo casas chicas en la Habana de 4 a 7 mil pesos. Tengo en el Vedado casas y solares que son una verdadera ganga. Una parcela de terreno de 12 para la Habana y una cuadra de 23, mide 3350 metros a $14.50 metro, a la brisa. Doy dinero en hipoteca en todas cantidades a módico interés. Absoluta reserva y operaciones rápidas Aramburo 24 esquina a Neptuno. Teléfono U-3174. 50919 7 dic.

SE VENDE UNA ESQUINA DE DOS PLANTAS

a dos cuadras de la Calzada del Cerro, fabricación moderna, con establecimiento y barbería, 14 de frente por 15 metros de fondo. Rentando $160. Su precio $16 000 Informan Santa Teresa 23. Tel. I-4370.
51639 12 dc.

(37)—Rústicas

VENDO acción finquita frente carretera proxima Habana, excelente casa, siembras, aperos, aves, muebles. Renta $20.00. Cuatro años contrato. Todo $600.00. Díaz Minchero. Villa María, Guanabacoa.
53023 16 dic.

SE ARRIENDA EN SAN MIGUEL DEL PADRON

Municipio de Guanabacoa, a medio kilómetro de dicho pueblo y cuatro del Luyanó por carretera, una finca de una caballería, excelente terreno, con casa de madera, acabada de construir, buena arboleda, guayabal, pozo fertil y cañada. Informa el doctor Remirez. Cuba 29 y su dueño, el Ldo. Ponce, en dicha finca.
52710 8 dc.

(I) COMPRA Y VENTA DE SOLARES YERMOS

SOLARES A CENSO VEDADO

Calle 25 entre 24 y 26 solar 23 por 56, esquina, precio 12 pesos; calle 27 entre 26 y 28 solar 17.69 por 47, centro; precio 10 pesos; calle 28 entre 27 y 29, solar 11.79 por 41.00 centro, precio: 10 pesos; calle 25 y 32, media cuadra del tranvía, solar de esquina, mide 21.23 por 42,18; precio 13 pesos; calle 27 entre 28 y 30, mide 17.69 por 40.00 fondo; precio, 11 pesos, calle 29, lotes de 2.000 varas, propio para industrias; lotes en la calle 26 de cualquier medida, para industrias pequeñas, con agua, luz, teléfono, aceras, calles, etc. Todos estos solares se venden con urbanización completa y titulación limpia, dando veinte años para pagarlo, pidiéndolo redimir en cualquier tiempo que lo desee el comprador. Informarán: Luis F. Kohly, Manzana de Gómez 206, teléfono A 0383, de 10 a 12 a. m. y de 3 a 6 p. m. 53061 26 dic.

TERRENOS PARA FABRICAR EN LA HABANA

Parcela de 12 x 12 mos. a 100 pesos m. a una cuadra de Galiano y Zanja, esquina próxima a Galiano, de 14 x 25 a 120 mos; otra esquina a una cuadra San Lázaro y Belascoain, de 6 x 22 50 mos. a 160 pesos mos. Informan: Monte 43, altos. A 0516. Rodríguez. 53029 9 dic.

REPARTO KOHLY PUENTE ALMENDARES

En la parte más alta del Reparto Kohly, lindando con el Reparto Alturas del Río Almendares y calle 23. Vendemos solares de 17.69 frente por 41.26 varas superficie a 703.00 varas. Esquinas de 1.200 varas con calles, aceras, luz, teléfono, urbanización completa. Estos solares se venden a censo con un plazo de veinte años, redimibles en cualquier tiempo que lo desee el comprador. Titulación limpia. Informarán: Luis F. Kohly. Manzana de Gómez 206. Teléfono A 0383. De 10 a 12 a. m. y de 3 a 6 p. m.
50365 26 dic.

PARCELA EN EL VEDADO

En la calle 21, en la acera de la sombra, se vende una parcela con 13.50 metros de frente por 28 de fondo. Informan Habana 82, teléfono A-2474.
52960 10 dic.

VEDADO

En la calle 14, muy próximo a 17, se vende una parcela de 12.50 de frente por 36 metros de fondo, apropósito para edificar dos casas. Informan Habana 82, teléfono A-2474. 52958 10 dic.

SE traspasa un solar en el Reparto Lawton, hay entregado por todo $1.100. Tiene tres cuartos alquilados en 18 pesos. Ellos mismos pagan el solar; son 10 de frente por 41 1|2 de fondo; es a 7 pesos vara. Informan Pocito y 14, bodega. Pregunten por Manuel. Se traspasa por 700 pesos. 52921 8 dc.

REPARTO Ampliación de Almendares, 2 solares para dos grandes chalets. Avenida 6, entre 12 y 13. Informan U-2885.
52719 14 dic.

VENDO solar en San José, Reparto San Miguel, 9x39, 600 pesos al contado y el resto a plazos. Teléfono I-3744.
52782 8 dc.

VENDO solares de varias medidas en el Reparto San Miguel de Arellano y Hermanos. Informan I-3744.
52781 8 dc.

VENDO solar de triángulo, con frente a Parque y a tres calles a 9 pesos vara; lugar pintoresco y cerca de la Calzada de Jesús del Monte. Informan Teléfono I-3744. 52780 8 dc.

PARCELA loma Universidad Basarrate entre Neptuno y San Miguel, sombra, 447 varas cuadradas, en $16.200; solo $3.600 contado, resto 6 0|0. Informes propietario Teléfonos F-1250 y M-2989.
52794 7 dc.

SOLARES

Vendemos a plazos solares bien situados. Grandes facilidades de pago.
MENDOZA Y CA.
Obispo 63. Telf. M-6921.
E. 2344 Ind. 1 Oct.

VENDO una esquina de fraile en 23 y letras, Vedado con 26 por 30 metros a menos de $50 metro. Vale a $60. Otra más pequeña a igual precio. U-4217.
51842 7 dc.

SOLARES YERMOS

VENDEMOS A PLAZOS

Visite nuestros magníficos Repartos. Siempre hay en ellos quien pueda darle informes sobre buenas inversiones allí. Además, le atenderemos en Obispo 63.
MENDOZA Y CA.
E 2620 30 d 11 nv

APROBADO ya el Reparto Ensanche del Vedado. Vendo lotes con el 10 por ciento contado y el resto 90 meses. Informa Julio Cil, en el Reparto Calzada de Ayesterán, en los terrenos al lado de la bodega de la Ermita. Tel. FO-7789.
51973 9 dc.

(J) COMPRA Y VENTA DE ESTABLECIMIENTOS

GANGA; por tener que partir del país, vendo mi casa de huéspedes; informes en Neptuno 156, entre Gervasio y Escobar; teléfono M 6242; aproveche la oportunidad. 53056 10 dic.

SE vende bodega nueva; tiene licencia; solo surtir y a trabajar; se da en 500 pesos, mitad de contador, Luis Estévez 122A, pregunten por teléfono I 4482, de 12 a 5 p. m. Canto. 53032 9 dic.

CEDO CONTRATO

por 4 años del mejor restaurant y lunch de la Habana, por suntos familiares. Informan Animas número 2, Teléfono A-6696. Arnosa. 52995 9 dic.

VULCANIZACION CON $300

Vendo con maquinaria para 10 gomas de varias medidas Hunto con sus materiales. Precio 700 pesos dando 300 pesos, resto a plazos. Misión, 8, entre Economía y Cárdenas.
53010 9 dic.

BODEGAS EN VENTA

1000 pesos de contado y 1000 a plazos cómodos, bodega sola en esquina por tener dos y no poder atenderlas; informa: M. Tamargo, San José y Belascoain, café, de 2 a 5. La Eminencia.

2,500 de contado y 3000 en pagarés, vendo bodega sola en esquina con vivienda para familia; informa: Tamargo, San José y Belascoain, café, de 2 a 5.

4000 de contado y 4500 a pagar cómodo, vendo gran bodega sola en esquina con siete años de contrato y 30 pesos de alquiler; informa: Tamargo, Belascoain y San José, café La Eminencia, Teléfono U 5540, de 2 a 5.

Vedado. Vendo tres bodegas de gran negocio y de oportunidad, todas solas en esquina y buenos contratos; informa: M. Tamargo, de 2 a 5 en Belascoain y San José, café La Eminencia. Teléfono U 5540. 53060 16 dic.

FARMACIA. Magnífica oportunidad. Se vende una de las más antiguas de la capital. Punto céntrico y decente a una cuadra de Prado por imposibilidad de atenderla el dueño. Informan: Aldaya y Bofill, no por teléfono. Droguería Sarrá.
53047 13 dic.

GANGA

GANGA GRAN VIDRIERA

de tabacos en café céntrico de mucho movimiento. Se arrienda. Informan Mercaderes 43. Depósito de tabacos.
52932 11 dc.

POR asuntos de familia, se vende una vidriera de tabacos y quincalla, billetes de lotería; hace 4 meses daban $2.000 y hoy se da en $1.200; una parte en pagarés. Informan: Monte 331, hospedaje.
52877 15 dc.

GANGA

Se vende café y restaurant en el centro de la Habana. Se da muy barato por retirarse su dueño del negocio. Buen contrato. Para informes, preguntar por señor Alonso. Calle Colón número 33.
52853 8 dc.

VENDO puesto con licencia de tienda de frutos del país o vendo todos los enseres y facilito local amplio con contrato. Tiene vidrieras metálicas, nuevas, refrigerador esmaltado nuevo, todo por menos de la mitad. Más detalles Animas y Consulado. Sr. Fernández. 52935 8 dc.

SE VENDE UNA VIDRIERA

de tabacos y cigarros, muy billetera. Informan Reina 65 y San Nicolás. P. Pomares. Vidriera Tabacos y horas de 6 a. m. a 6 p. m. 52802 7 dc.

SE vende una Tintorería. Gran ocasión con máquina de planchar, buen punto, buena marchantería $600. Teléfono U-2365.
52733 7 dc.

VENDO bodega en el centro de la Habana, buen contrato y buena cantinera; su precio arreglado. Informes, Zaragoza número 39, Cerro, bodega.
52669 11 dic.

SE vende la bodega de Princesa y San Luis, Jesús del Monte. Está surtida. Tiene contrato y es de poco dinero. Véala. En la misma informan.
52700 11 dic.

TINTORERIA, Vendo una con dos máquinas de planchar y una caldera de tres caballos. Ultimo precio, $1.200. Se vende por no poderla atender. Informan en Villegas 70.
52699 12 dic.

SE venden dos dulcerías en el mejor punto de la ciudad para la temporada; tienen contrato las dos y largo por tener que embarcarse su dueño; trato directo. Prado 101 y Zulueta 36, pregunten por José Fernández.
52698 7 dc.

SE vende una casa de comidas con 25 a 30 abonados, todos del comercio y 10 cantinas, con 4 habitaciones, todas alquiladas, todo en buenas condiciones y se da barato por tener que embarcarse la dueño. Informan Corrales 42 detrás de La Isla de Cuba. 52767 10 dc.

SE vende una bodega en el centro de la Habana, línea de carros, poco alquiler, buen contrato y lo mismo se vende la parte de un socio por no ser del giro. Informan: Monte y Cárdenas, de 1 a 4 p. m. Vidriera de tabacos. Sr. Rodríguez.
52575.—9 Dic.

FEDERICO PERAZA

Café Los Alpes. Reina y Rayo. Teléfono A-9347. Vendo y compro toda clase de negocios y doy dinero en hipoteca. Un hotel en $2.000; una carnicería en $2,000. Vende media res.

BODEGA EN CALZADA

Vende garantizados 80 pesos diarios, paga de alquiler $40; es un buen negocio para el que quiera establecerse. Para informes: Peraza. Reina y Rayo. Café. A-9374. Los Alpes.

OTRA EN MARIANAO

Deja $250 mensuales; precio $6,500; no paga alquiler; tiene comodidades para familia. Se dan facilidades de pago. Informan: Teléfono A-9374.

VENDO BODEGAS

desde $1,000 hasta $25.000 en la Habana y sus barrios. Se dan facilidades de pago. Informa: F. Peraza. Reina y Rayo Teléfono A-9374.

VENDO CAFES, FONDAS, CASAS

de huéspedes de todos precios. Informa Peraza. Teléfono A-9374. Vendo dos carnicerías, muy baratas en el centro de la Habana. Informa: Peraza. Tel. A-9374.

VENDO CAFES

tengo en los muelles en Galiano en Reina en Monte y en todos los barrios con facilidades de pago. Teléfono A-9374. Café Los Alpes. Peraza.

VENDO LECHERIAS

dentro y fuera de la Habana baratas y con facilidades de pago. Teléfono A-9374. Café Los Alpes. Peraza.

VENDO VIDRIERAS

de tabacos en todos los lugares de la Habana y de todos precios. Teléfono A-9374. Café Los Alpes. Peraza.
52035.—15 Dic.

SE vende una bodega en esquina por el dueño tener dos, está en el Cerro. Tiene 6 años de contrato y paga 20 pesos de alquiler y tiene una casa para la familia. Se le garantizan $100 de venta. Precio $10.000 con $5.000 de contado. Aproveche esta oportunidad. Amistad 130, café, señor Carballo.
52610 8 dc.

ESTABLECIMIENTOS

LO MEJOR EN BODEGAS CANTINERAS, CAFES, BARRAS Y LECHERIAS: SUAREZ. CERRO, 537, ENTRE TEJAS Y B. AIRES

Negocios serios con poco de contado. Compro pagarés, doy dinero en hipoteca. Horas de 2 a 5
52316 12 dic.

SE vende buena casa de huéspedes en el punto más céntrico de la ciudad, para informes Monte 10 lechería. Benigno Iglesias. 52380 10 dic.

RESTAURANT

Para el que quiera establecerse en ese giro, se alquila un local en lo mejor de la Habana, con todos sus enseres. Informan San Rafael 4.
52589 10 dc.

VENDO GRAN

Panadería víveres, cantina en la Habana $17.000; facilidad de pago y vendo otras más. Informes: Amistad 136. García.

BENJAMIN GARCIA

Corredor

Compro y vendo bodegas, cafés, cantinas, propiedades, dinero en hipoteca, vidrieras de tabaco, hoteles, casas de huéspedes. Cambio bodegas por otras, cafés también por propiedades. Hago toda clase de operaciones. Doy mucha facilidad de pago. Si quiere informarse: Amistad 136. Teléfono A-0379. De 9 a 4. Benjamín.

VIDRIERAS DE TABACOS

en venta. Vendo una que garantizo 40 pesos diarios de venta, sin los billetes y la doy en $2.000. Vendo otra en $1.000 y vende $20 diarios. Aprovechen esta ocasión que valen el doble. Las dos están en la mejor calle de la Habana. El primero que venga la compra. Informan Amistad 136. García.

VENDO BODEGA

en la Ceiba en $5.500, con $3.500 de contado que vale el doble, venta diaria $80; comodidades para familia; no paga alquiler, 5 años contrato y vendo otra en Pogolotti, paradero de guaguas, venta igual y el mismo precio. Venga a verme en seguida. Si usted la ve la compra. Informes: Amistad 136. García.

ATENCION BODEGUEROS

Cafeteros. ¿Quieren vender o cambiar de barrio? Venga a verme. Cambio en seguida cafés por bodegas y por fincas y las vendo en 24 horas. Amistad 136. García. Teléfono A-0379.

HUESPEDES Y HOTELES

Vendo una en Galiano en 1.500 pesos; deja al mes 400 pesos; os muebles lo valen. Tiene 18 habitaciones, 5 años de contrato y gran comedor. Informes en Amistad 136. Benjamín García.

VENDO 4 LECHERIAS

una Belascoain en $4.000, con $2.000 de contado, venta diaria $70; vendo otra en $900 y vendo dos más, locales modernos según lo exige la Sanidad. Informes en Animas 136. García.

CAFES VENDO

uno en $28.000; otro en $26.000; otro en $45.000; otro de $80.000; otro en $18 000; Tengo de menos precio. Toda facilidad de pago. Tengo cantinas. Admito socios para los mismos. Hay café de estos que se venden que dejan al año $18.000 de ganancia. Se hace ver. Informes en Amistad 136. Benjamín García.

VENDO LA MEJOR BODEGA

cantinera, buen contrato, venta diaria 185 pesos, local para 4 familias, no paga alquiler, 13.000 pesos, con 6.500 pesos de contado, que los hay de existencia, 5 años contrato; la casa para dos socios que quieran hacerse ricos, no hay mejor casa; está en calzada. Informan en Amistad 136. Benjamín García. Tel. A-0379.

VENDO UNA BODEGA

cantinera, pegada a Monte en $10.000 cerca de Marte y Belona, con $6.000 de contado. Informes: Amistad 136. García.
52000 14 dc.

VEDADO

Casa moderna a la brisa, ocho habitaciones, tres baños, garage, a la brisa $36,000. Teléfono F.O -7698.

VEDADO

A media cuadra de 23 dos plantas independientes $35,000. F.O.-7698.

VEDADO

Calle de letras a la brisa entre 23 y 17 muy amplia $68,000 con mil trescientos cincuenta metros. Llamen al F.O.-7698.

VEDADO

A media cuadra de 23 con 450 metros sala, saleta, comedor, cuatro habitaciones, galería, $22,000. Llame al F.O.-7698 en calles de letras.
52391 7 dic.

UNA GRAN NEGOCIO

Por no poder atender su dueño dos negocios se vende la casa de préstamos Corrales 208, se da facilidad de pago. Para más informes Monte 279, joyería. 52340 1 enero.

ADOLFO CARNEADO

El decano de los corredores. Seriedad y honradez en los negocios. Tengo más de mil bodegas y cafés en venta al contado y a plazos cómodos. No compre ni venda sin antes verme. Una bodega en calzada, sola en esquina $12.000. Otra en buen barrio en $7.500. Otra sola en esquina $9.000. Un café $8.500. Otro café $15.000. También tengo dinero para hipotecas desde mil pesos en adelante. Muchos mas negocios. Vengan a verme. En Infanta y Ayesterán. Café Almendares. Teléfono U-2886.
52236 16 dc.

CAFE Y FONDA

Se vende en lo mejor de la Habana. Puede dejarse la mitad en plazos cómodos. Informa: L. M. Gil. Amistad 61. No corredores. 52168 10 dc.

GANGA

Se vende un garage situado en lo mejor de la Víbora. Se da casi regalado por retirarse su dueño del negocio. Para informes Lamparilla 70 primer piso alto. 51839 7 dc

AVISO A LOS COMPRADORES

Panaderías, bodegas de todos precios, cafés, fondas, cafés con fonda, cafés con restauran, cantinas y lecherías Informaciones verdad, comprobables. Si el comprador realiza la compra nada tendrá que pagarme. Precio de situación. Mi nuevo domicilio San Miguel 125 bajos entre Gervasio y Escobar. U-1802. Manuel Llenín. Informes de 11 a 3.
51894 9 dic.

DOS PANADERIAS

En 11,000 pesos panadería, cantina y víveres, antigua en el centro de la Habana, otra en 6,000 pesos panadería, cantina y víveres en Regla, las dos hacen buena venta, alquileres baratos, buenos contratos, facilidades de pago. Informes de 11 a 3, San Miguel 125. U-1802. Manuel Llenín. 51893 9 dic.

VENDO un puesto de frutas por no poder atender, tengo otro negocio, deja buen sueldo. Informes Dragones entre Egido y Zulueta, frutería. Para ver al dueño de 12 a 7. 52328 7 dic.

(K) COMPRA Y VENTA DE ANIMALES

BUEN negocio. Se venden 48 vacas Holstein, recentinas y ocho próximas a parir con acción o sin a la finca. Informan en la misma. Juan Conejo. Finca Consuelo Puentes, que linda con los Jardines de La Tropical. 52539 11 dc.

VENDO dos vacas muy finas raza Holstein, nacidas en el país, Laguerucla y Gelabert, Villa Emilia, después paradero de la Víbora, frente parque Córdoba.
52749 7 dc.

RECIBIMOS 100 mulos de todos tamaños. 50 carros bicicletas. 20 carros 4 ruedas. 3 faetones. Caballos y mulos de monta. 20 mulos criollos de aparejo, 30 añojas de raza. 3 carros Agencia. 7 arañas 2 zorras de cargar madera. Marina 3, Jesús del Monte. Teléfono I-1376. Jarro y Cuervo.
50024 15 dic.

M.E.C.D. 2016

ANIMALES

VACAS

Acabamos de recibir en el día de hoy 25 magníficas vacas de pura raza lecheras, Jersey, Holstein y Guernsey, recentinas y próximas a parir. Se venden a precios de situación, pueden verse en los Establos de

JOSE CASTIELLO Y CIA.

Ayesterán No. 1. Tel. U-1129

E 2792, 5d 1 Dic.

MULOS, VACAS Y CABALLOS

Recibimos el lunes 75 mulos de superior calidad y propios para toda clase de trabajos. Tenemos mulos de uso y bicicletas nuevas, muy baratas. También recibimos 50 vacas Holstein y Jersey de lo más fino que se importa para Cuba, muchas de ellas registradas de pura raza. Tenemos caballos finos de Kentuckey; marchadores y de trote a precios muy arreglados. Visítenos y saldrá usted complaciado. Vendemos a precios sin competencia. Harper Bros, Calzada de Concha 11 esquina a Fomento. Luyanó, Habana. 51837 14 dic.

(L) AUTOMOVILES

(39)—Venta

SE vende un automóvil Buick, tipo Packard, de siete pasajeros en muy buen estado y se da barato. Informa Ricardo, 9 número 33, de 8 a 10 a. m. 52986 11 dic.

CAMION Wichita tres y media toneladas de uso y todos los enseres de un escritorio de almacén, báscula grande. Teléfonos I-3644, A-5620. 53020 16 dic.

CHEVROLET ULTIMO MODELO

Se vende uno completamente nuevo, con facilidades de pago, y poca cantidad de contado. Vea otros modelos abiertos y cerrados en el salón de Exposición de E. W. Miles. Prado y Genios. 53053 10 dic.

EXPRESS DODGE

Se vende baratísimo un carro expreso Dodge, con carrocería, rejilla y dos gomas imponchables, dos neumáticos funcionando perfectamente y dispuesto a prueba. Informes: Casa Miles. Prado y Genios. 53054 10 dic.

VENDO un camión Sin fin, listo para trabajar en 165 pesos al contado. No trato con palucheros. Para verlo Calzada del Cerro y Arzobispo bodega. 52908 8 dc.

PACKARD CERRADO

Tipo especial, seis cilindros, 5 pasajeros, acabado vestir, pintar, ajustar, chapa particular $1.800. Informan F-5230 y A-2484. 52807 8 dc.

SE VENDE UNA CUÑA

Hudson, 6 ruedas alambre, 6 cilindros, 3 pasajeros, color punzó. Sirve para todo y un Buick 4 cilindros Canadá, acabado de pintar dos colores, preparado para el turismo. Reina 65, Vidriera. P. Pomares, de 6 a. m. a 7 p. m. 52801 7 dc.

MOTOCICLETAS

"Indian", "Harley Davison" y "Evans". Se venden a $60.00, $80|00 y $150, en perfectas condiciones, pasen a verlas en Monserrate número 27, esquina a Chacón, garage Indian teléfono M-5422. 52695 8 dic

VENDO un camión Ford, gomas imponchables, carrocería de baranda, nueva, en $200. Agua Dulce 10. Tel. A-2821. 52734 7 dc.

DODGE vendo con gomas casi nuevas. Trabaja bien, chapa nueva. Precio $250 Para verlo de 8 a 12. Amistad y Reina. Garage. Teléfono A-1424. 52742 8 dc.

ESSEX CERRADO

Flamante, se vende barato con facilidades. Elorriaga. U-1753. Santiago 12, garage. 52774 9 dc

SE vende un Packard, doce cilindros, propio para Tourismo, cinco buenas gomas. Informa: Sr. Hevia, A-6249. 52703 9 dic.

POR AUSENTARME, VENDO

muy barato, automóvil "Roamer", Roadster, en perfectas condiciones mecánicas, carrocería, pintura y gomas. Verlo garage Genios 14. 52701 7 dic

UN lo. de automóviles, dos Buick, y un Mercer de siete pasajeros, a prueba. Informan Jovellar núm. 3. 52718 14 dic.

GANGAS IMPERIALES

CHRYSLER SEDAN, tipo "70", su pintura nueva completamente "Duco" en excelentes condiciones, 4 gomas sin usar, su mecanismo como si fuera nuevo. Con garantía como carro nuevo.

DODGE (Coupé), acabado de pintar, en magníficas condiciones su funcionamiento, una buena oportunidad para profesional o Agente Vendedor, en menos de su precio original.

CHEVROLET (Cuña). Una verdadera ganga; su mecanismo en perfectas condiciones, gomas completamente nuevas, a mitad de su valor.

IMPERIAL AUTOMOBILE Co.
Agencia "Chrysler"
San Lázaro Núm. 99-B
E 3805 3d 5 dc.

CARRO MAC-FARLAND

Se vende un carro de dicha marca en buen estado de conservación. Puede verse en la casa calle I No. 33 esquina a 15, Vedado. Informes Dr. Arturo A. Vázquez. San Pedro 6. Teléfono A-9619. 52624 11 dc.

VENDO en 1.100 pesos Cadillac tipo 59, ruedas alambre, gomas nuevas, pintura, vestidura y mecánica flamante. Informa Alonso, teléfono A-2944. 52151 9 dic.

AUTOMOVILES

CUNINGHAM

Tipo Sport, 5 pasajeros, a toda prueba. Se vende muy barato. Informan en la Bomba Prat. Monte 2. Tel. M-1373. 52259 11 dc.

BUICK.—CANADA

Siete pasajeros cerchas de madera y metal, fuelle kaki. Ruedas alambre. Todo nuevo, lo vendo o cambio por Buick tipo ligero. Tejadillo y Aguacate. Sastrería. 52800 7 dc.

(40)—Reparaciones y Accesorios

PIEZAS DE REPUESTO

Para automóviles Paige, Jewet, Maxwell, Oakland 34 B Scripps-Booth, se venden a precios de liquidación. E. Miles rado y Genios. 53055 10 dic.

CARRUAJES

SE vende una araña, zuncho de goma en $30; un coche bobi en $40. Agua Dulce 10. Teléfono A-2821. 52735 7 dc.

(LL) DINERO EN HIPOTECAS

(41)—Se ofrece

SE dan en hipoteca 500 a 60,000 pesos, Habana, Repartos, también 2a hipoteca, voy a domicilio. Neptuno 29. "Campoamor", de 9 a 3. Díaz. 52532.—11 Dic.

DINERO

Para hipotecas, coloco y admito en todas cantidades. Habana y barrios. Negocios enseguida. Aguila y Neptuno. Barbería. Gisbert. 52534 7 dc.

DINERO en hipoteca al 7 por ciento Habana y Vedado cualquier cantidad, Jesús del Monte y Cerro al 8 por ciento. Alaska tintorería. Teléfono M-9775. López. 52352 17 dic.

DINERO EN HIPOTECA

En todas cantidades en la Habana y Fincas Rústicas. Ballina. Teléfono A-1687, de 8 a 5. 52162 8 dc.

DOY $10.000 en primera hipoteca. Samper: Bufete Dr. Helio R. Ecay. Aguiar número 73. De 8 a 11 a. m. Tel. A-7884 52237 8 dc.

DINERO TENGO

En todas cantidades, para dar en primera hipoteca, desde el 6 y medio por ciento, según punto y garantía. Manzana de Gómez 318. Manuel Piñol. 510505 11 dic.

HIPOTECAS

Se desean imponer en primeras hipotecas varias cantidades no menores de $1,000 al tipo corriente de interés. Se resuelve rápidamente. Gustavo Moreno. Edificio Larrea. Aguiar y Empedrado. Tel. A-3741 Ver al señor Gavilán. 51683 7 dc.

DINERO PARA HIPOTECA AL 7%

Véame o avíseme

M. RICO

Galiano 117, Teléf. M-2000

E 2659 8d 20.

DINERO para hipotecas al tipo más bajo de plaza, en todas cantidades, con la mayor reserva y prontitud. Miguel F. Márquez, Cuba 50. E 2518 ind. 1 nov.

DINERO EN HIPOTECA

Cualquier cantidad. Tintorería Alaska. Obrapía 45. Teléfono M-9775. López. 48955 7 dc.

CLAUDIO R. ARELLANO

Dinero en Hipoteca

Tel. A-8297. Cuba, 50.

E 2501 ind. 1 nov.

HIPOTECAS

En grandes y pequeñas cantidades en primera y segunda hipotecas al mejor tipo de plaza, sobre casas construídas y en construcción en la Habana, Marianao y sus repartos, también sobre fincas rústicas y solares yermos, brevedad y reserva, Martínez y Prieto, O'Reilly número 23, de 10 a 12 y de 3 a 5, teléfono A-6951. E 2460 30 d 15 oct.

DINERO

En pignoraciones sobre joyas, interés económico y en todas cantidades. La Nueva Mina, de Bahamonde y Fernández, sucesores de Ricardo Rivera, Bernaza 8. Teléfono A-3662. E 2490 30 d 1 nov

DINERO

AL 7 POR 100

Habana 82. Teléfono A-2474

E. 2484.—30d-27 Oct.

(42)—Se toma

NECESITO en hipoteca 6.000 hipoteca al 10 por ciento sobre una esquina y tres casas. Informan 1a. y 4, Buena Vista, teléfono F. O. 1555, Chirino. 52660 7 dic.

SE DESEA SOCIO CON $1,500

para realizar en grande negocio una casa de huéspedes con 20 departamentos y 35 habitaciones grandes entresuelos, haciendo esquina para café, restaurant gran salón billar, hermosa cocina con otro comedor. Se prefiere persona sepa trabajar. El negocio urge. Salud 1, café de 8 a 11. Manuel. 52594 7 dc.

(N) COMPRA-VENTA DE OBJETOS VARIOS

SE vende una nevera nueva, de regular tamaño San Lázaro 62 Víbora. 52415 7 dc.

VIDRIOS ROTOS

Los colocamos de todas clases y tamaños; también arreglamos emplomados y vamos a todas partes; llame al teléfono I 7044 y deje su aviso. 53089 8 dic.

RADIO, aparato de cuatro tubos en artístico mueble, construído por un experto; acumulador cargador, bocina dentro del mueble; reloj de vols. Acidómetro, teléfonos brandes, baterías, $130.00; costó el doble. Habana 73, La Sevillana. 52677 8 dic.

VIDRIERA de calle nueva para pequeño establecimiento portátil, muy barata. Underwood, máquina de uso muy buena, $25.00. Habana 73, La Sevillana. 52678 8 dic

CREYONISTAS fotógrafos agentes vendo marcos ovalados, vidrios convexos detalle buen precio cantidades grandes descuentos. Rubalcaba 10. Habana. 52366 11 dic.

SE venden varios tanques de madera, cabida de ocho mil hasta veinticinco mil litros y de hierro, de cuatrocientos a cuatro mil litros, en Franco y Llinás. 52476 10 dc.

VIDRIERAS. Se venden vidrieras de todas clases, tamaños, para todos los giros. También se compran y cambian por otras Campanario 124. Teléfono A-4308. 52486 8 dc.

DISCOS

Vendo 500 discos nuevos de óperas, operetas, zarzuelas, bailes, diálogos, canciones, bandas, orquestas, etc., desde 20 centavos. Príncipe 31, bajos, entre Espada y Carnero. U-3647. 52027.—7 Dic.

(Ñ) ENSEÑANZAS

ESTUDIO MARIANO MIGUEL

ESCUELA LIBRE DE PINTURA

PREMIADO en la Exposición Nacional de Bellas Artes de Madrid, Je 1904. Expositor de "Societé de Artistas Frances" de París, 1893. Diploma de Honor del Salón de Otoño de la Asociación de Pintores y Escultores de Madrid 1924. Jurado del Concurso Aguafuertes del Círculo de Bellas Artes, Madrid, 1923.

Clases de Pintura, Estética y procedimiento del color, Aguafuerte Repujado en cuero y metal Batik. Clases especiales para Arquitectos, Militares y profesores de Magisterio.

ESTUDIO
Edificio del
DIARIO DE LA MARINA
Telf. F-3363.

E 2521 ind 1 nov.

UNA joven inglesa recién legada de Londres desea dar clases de inglés o acompañar niños o señoritas. Teléfono I-5505. Palatino 23. 9 altos. 52787 9 dc.

PROFESOR Bachiller graduado, da clases particulares a domicilio de asignaturas del bachillerato. Especialidad: Matemáticas y Química. Precios módicos. Informes I-5336. 52880 7 dc.

¿QUIERE GANAR $150.00 EN ADELANTE?

Aproveche su tiempo, que no le pesará.

TENEDURIA, CONTABILIDAD Y ANALISIS

Empiece llevando un juego completo de libros, pues es ciencia esencialmente práctica y abandone las teorías confusas. Curso y experiencia en tres meses.

TAQUIGRAFIA "PITMAN"

(EN ESPAÑOL E INGLES)
EN TRES MESES, TITULOS DIRECTOS AUTORIZADOS POR ISAAC PITMAN & SONS
INGLES, MECANOGRAFIA, ARITMETICA MERCANTIL CALIGRAFIA, ORTOGRAFIA, ETC.

Garantizamos magnífico empleo; Graduados colocados este mes: Pedro Lens, Adela Cases, René López, Seymour Wills y otros

ATENCION ESTRICTAMENTE INDIVIDUAL
(También por correspondencia)
E. F. TIZOL
(Perito taquígrafo contador)
Profesor del Comercio
Teléfono M-6794
Nueva del Pilar 31, esquina a Clavel, cerca de los Cuatro Caminos
52868 4 en.

FRANCESA

Profesora graduada da clases en su casa y domicilio. F 2437. 51416 10 nov

GRAN ACADEMIA COMERCIAL DE IDIOMAS, TAQUIGRAFIA Y MECANOGRAFIA, UNICA PREMIADA EN EL CONCURSO PROFESIONAL CELEBRADO EL 28 DE MAYO DE 1922.

COLEGIO ELEMENTAL Y SUPERIOR. DIRECTOR: LUIS B. CORRALES. LOMA DE LA IGLESIA DE J. DEL MONTE. TELEFONO I-2490. CLASES DE DIA Y DE NOCHE. INTERNOS. EN TODAS LAS LIBRERIAS Y EN ESTA ACADEMIA SE VENDE LA UNICA ARITMETICA MERCANTIL PRACTICA, CON PROBLEMAS DE TENEDURIA DE LIBBROS, MAS UTIL Y MAS BARATA QUE SE CONOCE.

E 2530 ind. 1 nov.

ENSEÑANZAS

SANCHEZ Y TIANT

Colegio de Niñas

AVENIDA DE SIMON BOLIVAR, ANTES REINA, Nos. 118 y 120

La parte más alta de la Habana, 20 años de fundado. Bachillerato, enseñanza superior y primaria. Veinte afamados profesores. Alumnas internas, medio pupilas y externas. Teléfono A-4794. Se facilitan prospectos.

48905. 6 dic.

EXPERTO PROFESOR DE INGLES

Por un método rápido y práctico. Clases a domicilio. Llame a Alvarado, teléfono A-2012. 52696 14 dic

52706 7 dic

ENGLISH SCHOOL

Enseñanza completa en inglés. Clases especiales para alumnos adelantados. Calle 4 número 174, Vedado, entre 17 y 19. F-4296. 52697 3 en.

BAILES, REFUGIO 8, ALTOS

(Tintorería) entre Prado y Morro. Correcta enseñanza por Profesor Rex, Señoritas Henderson y Martínez, Foxtrot, Charleston, Danzón, etc., en pocas lecciones. Cursos de $6.00, $8.00 y $12.00. Dancing instruction in English given upon request. 52181 6 dic

BAILES, WILLIAMS, M-3643

Clases particulares hasta que aprenda cinco bailes de salón distintos que usted quiera. $10 mensuales. No academia. Casa de familia. Apartado 1033. Teléfono M-3643. Profesor Williams. 50710 30 dic

INGLES, Francés. Profesores larga experiencia, métodos modernos, enseñanza garantizada. Clases particulares y colectivas a domicilio. Damos referencias. Neptuno 146½ M-3866, después de las 6. M-7840. Masoin. 51975 7 dc.

PROFESORA DE CORTE

Costura y Sombreros Sistema Martí, clases rápidas y efectivas, domicilio, garantizo en cuatro meses hacerla profesora con título Barcelona; he preparado más de 400. Teléfono M-8716. 51851 7 dic.

ACADEMIA Y COLEGIO "MORALES"

Avenida de Menocal 102 (antes Infanta) esquina a San Rafael. Tel. U-3756. Directores: Carlota Morales de Gutiérrez y Federico Gutiérrez Alberdi. Pupilas, medio y tercio pupilas y externas. Primera y Segunda Enseñanza. Teneduría de Libros, Aritmética mercantil, Inglés, Taquigrafía, Piano, Corte y Costura. Por dado, Mecanógrafos en un mes enseñándole toda clase de trabajos de Oficinas y distintos sistemas de máquinas de escribir. Preparación para ingresar en la Escuela de Enfermeras, Comadronas. Instrucción para mayores. Se alquilan máquinas de escribir. 51713 7 dc.

STUDIO OF LANGUAGES

AGUACATE, 9, ALTOS

Clases de Inglés, Francés y Gramática Castellana, por exprofesor de importante Colegio de Londres. También clases a domicilio. Teléfono M-2197. 52163 31 dic

ACADEMIA COMERCIAL

Clases individuales de Aritmética elemental y superior, Ortografía práctica, Mecanografía, Taquigrafía Pitman, reforma de letra, inglés, Teneduría de libros, Cálculos mercantiles. Se garantiza éxito. A. Orfila, Bernaza 57. 47075 8 Dbre.

INGLES

Enseñado por señorita americana. Sorprendentes resultados en pocas semanas. Garantiza el discípulo leerá, escribirá y hablará el inglés en breve tiempo. Lecciones a domicilio también. Miss Kapan. Belascoain 98. M-1194. 48957 7 dc.

ACADEMIA DE FRANCES, PIANO Y LABORES DE MANO

Se dan clases particulares y colectivas a domicilio y en la Academia por profesoras y profesor graduados de París. Se hacen también traducciones. Teléfono F-2658. Vedado. Calle 4 número 253, entre 25 y 27. 51223 24 dic

Academia de inglés "ROBERTS"

MALECON 31
LAS NUEVAS CLASES EMPEZARAN EL DIA 3 DE ENERO

Clases nocturnas, seis pesos mensuales. Clases particulares por el día en la Academia y a domicilio. ¿Desea usted aprender pronto y bien el idioma inglés? Compre usted el METODO NOVISIMO ROBERTS, reconocido universalmente como el mejor de los métodos hasta la fecha publicados. Tercera edición pasta, $1.50. E. 2794 5 En.

PROFESORA COMPETENTE

Ofrece sus servicios a domicilio. Lo mismo Ciudad como al campo. Primera y Segunda Enseñanza. Taquigrafía Pitman Pintura, labores, inglés, primaria y comercio. F-2669. 49423 10 dic.

(O) HOSPEDAJES

(45)—Hoteles

Hotel Leon. Se alquilan habitaciones $25 y $30 con elevador y agua caliente. 52829 11 dc.

HOSPEDAJES

HOTEL "LAS AMERICAS"

Se alquilan habitaciones espaciosas y ventiladas. Precio 15, 30 y 40 pesos. Prado número 117. Teléfono M-4505. 52790 19 dc.

AVISO

El Hotel Roma, de J. Socarrás, se trasladó a Amargura y Compostela, casa de seis pisos, con todo confort, habitaciones con baño, agua caliente a todas horas, precios moderados. Teléfonos: M-6944 y M-6945. Cable y Telégrafo Romotel. Se admiten abonados al comedor. Ultimo piso. Hay ascensor. E. 2345 Ind. 1 Oct.

THE SAVOY

NO HAY CIUDAD COMO LA HABANA para pasar un invierno agradable, pues posee todos los encantos de las capitales europeas y americanas, teatros, ópera, cines, clubs, paseos y además un clima delicioso. Esta casa THE SAVOY, ofrece comodidades para familias a precios razonables INCLUYENDO TRES EXCELENTES COMIDAS DIARIAS; mesa independiente para cada familia. Numerosos baños, habitaciones con baño particular. Todas las habitaciones con ventilación directa. Sesenta metros de hermoso portal siempre fresco y con sombra. Situada a media cuadra de los tranvías de la calle 17; tres cuadras de los de la calle 9 (Avenida Wilson); doce minutos del Parque Central, tiendas, teatros, Bancos, etc.

VEDADO, F. ESQUINA A 15.
TELEFONO, F-5270.
LA CASA DE LAS ESATUAS

E 2455 ind. 13 oct.

HOTEL "EL CRISOL" LEALTAD 102.

La mejor casa para familias. Todas las habitaciones con servicio privado, con agua fría y caliente a todas horas. Habitaciones desde $25.00 mensuales. Teléfono A-9158. E 2540 ind. 1 nov.

(46)—Casa de Huéspedes

"LAS VILLAS"

Casa de huéspedes Prado 119. Teléfono A-7576. Se alquilan magníficos departamentos para matrimonios y hombres solos, con desayuno, almuerzo y comida, a precios reducidos. Solo se admiten personas de moralidad. 52992 14 dic.

ALMENDARES

Casa de huéspedes, Infanta y Carlos III, se alquilan hermosas habitaciones amueblados con vista a la calle e interiores, propias para matrimonios y hombres solos, con toda asistencia. 52948 12 dic.

CASA DE HUESPEDES

Galiano 117, esquina a Barcelona, alquilo habitación amueblada propia para dos y con vista a la calle; doy comida a precios moderados; teléfono A 9069. 53046 14 dic.

CASA de huéspedes para mujeres exclusivamente, por cuatro pesetas diarias se da desayuno, almuerzo, comida y ropa limpia de cama. Gervasio 126, bajos. Teléfono U-4669. 52329 10 dic.

(P) PARA LAS DAMAS

MANICURE-PEINADORA

¿Queréis tener las manos bonitas y elegantes? Llamen a Tomasa Martínez, que es la manicure y peinadora predilecta de la alta sociedad. A-0810. 52191 31 dic

VALENTINO

Peluquero de señora, italiano, recién llegado de París, especialista en el último corte de melena, exclusivamente a domicilio. Llame al Telf. M-1318. 52321 17 dic.

SI DESEA vender su mantón, se lo compro, pagándole más que nadie; y si necesita uno de lo mejor, se lo vendo más barato que nadie. Concordia 8 y Aguila. Tel. M-9392.

CORTE el pelo a sus niños por expertos peluqueros, estilo americano y francés. Niños, 50 centavos; niñas, modelos Garzón, Ninón, Juana de Arco, 50 cts. Señoritas, 50 cts. Peluquería PILAR. Aguila y Concordia. Teléfono M-9392.

FUERA canas. Obtenga un hermoso color negro o castaño, usando La Favorita, tintura instantánea vegetal a base de Quina. Estuche $1. De venta en boticas y sederías. Depósito: Peluquería PILAR. Aguila y Concordia. Teléfono M-9392.

PARA rizar su melena. Tenacillas Marcel 60 cts.; rizadores alemanes 5 cts.; redecillas, 20 cts.; crepé 30 cts.; ganchos, 5 cts.. Tintura La Favorita $1. PILAR. Aguila y Concordia. Teléfono M-9392.

PILAR. Peluquería de señoras y niños; peinados $1; masajes 50 cts. manicure 50 cts.; lavado de cabeza 50 cts.; teñido del cabello desde $5 Corte de melenas 50 cts. Trenzas, moños, portizos, cabello. Aguila y Concordia. Teléfono M-9392.

MANTONES de Manila; mantillas, peinetas españolas; todos colores; trajes típicos de todas naciones y pinturas, maquillaje para artistas de teatro y cine. Alquiler de disfraces para Carnaval; pelucas y trajes para compañías de teatro y aficionados. PILAR. Concordia 8 y Aguila. Teléfono M-9392 50350 17 dc

PARA LAS DAMAS

GUERRA A LAS ARRUGAS, ESPINILLAS Y MANCHAS POR EL SISTEMA DE LA SEÑORA ALONSO

Da a su cutis una expresión de hermosura y delicadeza incomparable. Trocadero 72 3|4 entre San Nicolás y Galiano. Teléfono M-2476. Las consultas de 1 a 7 p. m. 49440 10 dic.

MECANICO. Limpia y arregla máquinas coser, cocinas gas y calentadores. Precios: un peso cada cosa. Teléfono A-4519 F. G. Santos. 52182 11 dic

MASAJES MEDICINALES

Especialista señora Alemany. Muchos años practicando. Clínicas del extranjero y Habana; toda clase de enfermedades que esté indicado el masaje; reumas, etc. aflojar coyunturas; paso a domicilio. Teléfono M-8716. 51852 29 dic.

POR $1.00 le transformo su sombrero, dejándoselo nuevo. También se arreglan vestidos a precios módicos. Se hace todo lo referente a modistura, sumamente barato. Mantas de astracán desde $2. Casa Ruiz y Gil, San Lázaro 118, bajos, entre Crespo y Aguila. 52200 8 dic

(Q) COMPRA Y VENTA DE INSTRUMENTOS DE MUSICA

PIANOLA completamente nueva, con rollos y banqueta, precio de verdadera ganga, propia para familia de gusto. Tiene mandolina. Su dueño la dejó en depósito en la fábrica de Pianos Giralt. Calzada de Ayesterán esquina a Bruzón. Informa señor Alquizar. 52784 8 dc

SE venden pianos de uso de las mejores marcas, de absoluta garantía, precios muy baratos y se dan facilidades de pago. El Brillante, Aguila 211. 52375 10 dic.

SE vende una pianola completamente nueva de la mejor marca, "La Esmerada", San Miguel y Escobar Teléfono U-5084. Nota: damos facilidades de pago. 51869 14 dic.

PIANOS nuevos de las marcas Majestic, a $340.00, autopianos $450. Victrolas a plazos, $2.00 semanales.
JOHN L. STOWERS
San Rafael No. 29.
Teléfono A-3962. Habana.
E 2522 ind. 1 nov.

PIANOS, pianolas e instrmuentos al contado y en plazos módicos. Música impresa y estudios para todos los conservatorios. Pianos de alquiler, afinaciones y reparaciones. Calidad y bajo precio. Viuda de Carreras y Ca. Prado 115, teléfono A-3462. E 2542 ind. 1 nov.

PIANOS nuevos a plazos, 10.00 al mes; automáticos $15.00. Victrolas $8.00 mensuales.
JOHN L. STOWERS
San Rafael No. 29.
Teléfono A-3962. Habana.
E 2523 ind. 1 nov.

AFINADOR de pianos. Experto en autopianos, W. H. Smith. El mejor en Cuba.

¡INDUDABLEMENTE!

Animas 35. Teléfono M-7478. Habana. E 2520 ind. 1 nov.

(R) MAQUINARIAS

(49)—Venta

SE vende una concretera "Rausome" 7' cúbicos, 15 días uso. Motor "Novo" 6 H.P. nuevo. Cortadora cabillas nueva. Informan: A 5892. 53045 9 dic.

SIERA sin fin, moderna en caja de bola de 36 pulgadas en $250. Agua Dulce 10 Teléfono A-2821. 52736 7 dc.

HABIENDO acabado el trabajo para que fueron adquiridos, se venden por menos de la mitad de su valor, tres aparatos de Oxígeno y Acetileno, completos, listos para uso inmediato. Propios para cortar y soldar hierro. Informan en Mercaderes 27. Ferretería. 52268 7 dc

VENDO Caldera de vapor vertical, de 25 HP, con todo su equipo menos la chimenea, casi nueva y además tengo calderas de igual tipo de 10, 15, 30, 50 y 70 HP. Agustín Sancho. Muralla 18, altos. 52540 7 dc.

SE vende una caldera de vapor, cincuenta caballos horizontal, en muy buen estado. Se da barata, en Franco y Llinás. 52475 10 dc.

(S) MUEBLES Y PRENDAS

(51)—Compra

COMPRAMOS

Muebles de oficina, cajas de caudales y de documentos, archivos, máquinas de escribir y equipajes, pagamos bien y operación rápida. La Confianza. Suárez 7 esquina a Corrales. Teléfono A-6851. 52448 12 dc

COMPRAMOS MUEBLES DE USO

pagándolos más que nadie. Se vende una biblioteca completa. Neptuno 197 y 199, teléfono U-5154. 48392 7 en.

COMPRO MUEBLES, A-9205

modernos y de oficinas, máquinas de coser Singer y Victrolas. En muebles finos, pagamos los mejores precios. El Volcán. Factoría, 26. Teléfono A-9205. 52537.—18 Dic.

MUEBLES Y PRENDAS

(52)—Venta

MAQUINAS "SINGER"

Para talleres y casas de familia. ¿Desea usted comprar, vender o cambiar máquinas de coser, al contado o a plazos? Llame al teléfono A-8381. Agencia de Singer. Pío Fernández 48548 31 dic.

TRES UNDERWOOD Y REMINGTON

regaladas; $20, $40, $50. Hay una nueva completamente. Cerramos oficina comisiones. Simón Bolívar 97, esquina Capanario, tienda ropa. Hasta las 12. 52965 16 dic

QUIERE USTED COMPRAR BARATO

Pase por esta casa y recibirá una sorpresa con los precios que tenemos en juegos de sala, cuarto, comedor y toda clase de piezas sueltas. Apodaca 58 entre Suárez y Revillagigedo.

PARA CAFES Y FONDAS

Vendemos cantinas completas, mesas de mármol, Vitrolite y de madera, sillas legítimas de Viena, nuevas; en claro y caoba. Las tenemos de uso muy buenas. Vean nuestros precios que no se irán sin comprar. Tenemos además vidrieras de todas clases y formas y toda clase de enseres para dichos establecimientos. Apodaca 58 entre Suárez y Revillagigedo.

SI USTED NECESITA MUEBLES DE OFICINA

Aquí encontrará a precios sin competencia Burós, roble y caoba; mesas planas de caoba; libreros acero, cedro y caoba; archivos acero seccionarios, rejas para escritorio completas y otros varios objetos que puedan convenirle. Apodaca 58 entre Suárez y Revillagigedo.

EN CAJAS DE CAUDALES

No tenemos quien pueda competir con nosotros. Tenemos de todos precios y tamaños y lo mismo cajas contadoras y máquinas de escribir, ventiladores de techo y pared, muy baratos. Apodaca 58 entre Suárez y Revillagigedo. 52931 15 dc.

EN Obrapía número 48, altos, se venden varios muebles y otros efectos para oficina 52326 8 dic.

VENDO lindo juego cuarto, caoba y bronce, juego sala, victrola, lámparas y otros muebles. Lagueruela y Gelabert, Villa Emilia, después paradero de la Víbora, frente parque Córdoba. 52750 7 dc.

JUEGOS de cuarto cinco piezas, esmaltados en varios colores, preciosos $30 fondo y $8 mensual. Juegos de cuarto, cinco piezas, color caoba, con adornos de bronce, $30 fondo y $8 mensual. Juegos de cuarto señorita, cinco piezas, esmaltados en verde o marfil y decorados a mano, muy lindos $25 fondo y $8 mensual. Juegos de sala, caoba esmaltada, del color que usted desee, ocho piezas $30 de fondo y $8 mensual. Juegos recibidor caoba, tapizados, seis piezas, muy elegantes y sólidos $30 fondo y $8 mensual. Juegos de comedor y toda clase de piezas sueltas a precios de situación. Damos muchas facilidades al cliente y le invitamos a hacernos una visita para convencerle. La Eminencia. Neptuno 194 entre Belascoain y Gervasio. U-5427. 52564 10 dc.

AVISO

Se arreglan muebles finos y corrientes, se reforman muebles antiguos y se hacen toda clase de trabajos en este ramo, barnices de muñeca, esmaltes, tapicería en general. Se dan garantías para todos los trabajos. Avisen al Tel. U-3566 a todas horas. 51031 7 dc.

FABRICA DE ESMALTAR MIMBRES Y MUEBLES

Esmaltamos, barnizamos y doramos con "Automizador", juegos esmaltados desde $15.00, bronceados desde $20.00. Esmaltamos neveras a fuego. Manrique 64. Teléfono M-3122 49546 6 dic.

MUEBLES BARATOS

Ganará dinero si antes de comprar ve nuestro variado surtido en juegos completos y piezas sueltas; juegos de cuarto desde 85 pesos, comedor 75 pesos, sala $50.00, saleta $50.00, escaparates $10.00, con lunas $25.00, camas $7.00, cómodas $10.00, sillas a $1.50, sillones $3.00 y otros que no se detallan a los precios antes mencionados, también se compran y cambian en

"LA PRINCESA"

S. RAFAEL, 107. Tel. A-6926

E 2536 ind. 1 nov.

GRANDIOSA LIQUIDACION DE MUEBLES

Juegos de cuarto, tres cuerpos con bronces, compuesto de 7 piezas, $300. Juego de marquetería fina $120. Idem sin marquetería, $100. Idem americano chico, esmaltado, $90. Juegos de comedor, ovalados, 3 lunas y bronces, tamaño grande, $175. Idem marquetería $100. Idem chico ovalados $100. Juegos de sala, esmaltados, 8 piezas, $120. Idem estilo francés 16 piezas, $95. Idem estilo gótico, 16 piezas, $90. Idem internacional, 14 piezas, $65; escaparates modernos, de lunas, $38. Vitrinas redondas, $30. Aparadores redondos $28. Idem cuadrados $18 Coquetas, $15. Fiambreras modernas, de lunas, $15. Espejos dorados $70. Máquinas Sínger, flamantes, $40. Neveras modernas de $20 en adelante. Camas de madera, modernas $15. Espejos y mesa de consola modernas $20. Camas de hierro de $6 en adelante. Camitas $8, de rejilla a $12. Seis sillas y dos sillones de caoba $25. Mesas de corredoras redondas $11. Variado surtido de lámparas de $3 en adelante. Sillones de portal de caoba $15 el par. Y tenemos toda clase de muebles sueltos a precios increíbles y gran surtido de joyas y ropa de caballeros, señoras y niños. Haga una visita a esta su casa y se convencerá. La Casa Ferro. Gloria No. 123, entre Indio y San Nicolás. Teléfono M-1296. 52000 16 dic.

MUEBLES Y PRENDAS

SE venden los muebles de una casa, última novedad por tener que embarcarse su dueño, se venden juntos o separados. Cienfuegos 22, primer piso. 53017 8 dic.

CONTADORA National niquelada casi nueva marca 3. 99 la doy casi regalada. Venga véala, gane tiempo, dinero, dueño Villa, Sitios 160. M-6437. 33016 9 dic.

SE ARREGLAN MUEBLES

Esmaltamos a fuego con máquina. Barnizamos a muñeca fina; tapizamos en todos estilos. Arreglamos mimbres por malos que estén, los dejamos nuevos, envasamos muebles, forramos cojines, tenemos muestrarios en damasco, cretonas y cueros. Neptuno 267 entre Infanta y San Francisco. Teléfono U-2292. 51971 7 dc.

TAPICERIA Y PINTURAS

Antiguo Taller de Gottardi. Se esmaltan y tapizan muebles, forros para los mismos, cortinajes; se empapelan y pinturas decorativas de casas. Garantía en los trabajos. Teléfono U-5734. U-3105. 52097 15 dc.

"LA NUEVA MODA"

Juegos de cuarto desde $75 en cualquier color; juegos de comedor, desde $75; juegos de sala, desde $40; idem esmaltados y tapizados y toda clase de muebles sueltos, muy baratos. Nota: También se cambian, en San José 75 casi esquina a Escobar. Teléfono M-7429. 49327 15 dc.

LA SEGUNDA COMPETIDORA

Préstamos. y almacén de muebles Se realizan grandes existencias de joyería fina, procedente de préstamos vencidos, por la mitad de su valor. También se realizan grandes existencias en muebles de todas clases, a cualquier precio. Doy dinero con módico interés, sobre alhajas y objetos de valor, guardando mucha reserva en las operaciones. Visite esta casa y se convencerá. San Nicolás, 250, entre Corrales y Gloria. Telf. M-2875.

RUFINO G. ARANGO

Se compran y cambian muebles y Victrolas, pagando los mejores precios.

E 2539 Ind 1 nov

PARA OFICINAS

Muebles de ocasión, bufetes pianos, burós de cortina, sillas giratorias, archivos y cajas de caudales. Villegas 6, por Bélgica (Monserrate). Losada. Telf. A-8054.

DINERO

No reparamos intereses. Préstamos sobre alhajas y objetos de valor.
LA HISPANO CUBA
Villegas 6, por Avenida de Bélgica, antes Monserrate. Teléfono A-8054.

COMPRAMOS

Muebles de oficina, archivos, máquinas de escribir, cajas de caudales, y máquinas de coser, Singer, los pagamos bien. Llame al teléfono A-8054. Villegas 6, por Monserrate, Losada. E. 2531 Ind. 1 Nov.

SE ARREGLAN MUEBLES "EL ARTE"

Taller de reparaciones, especialidad en muebles de uso, tapiz, esmalte y barniz, envases y embarque a todas partes. Gervasio 100. Teléfono U-5243. 50163 17 dic

MUEBLES, JOYAS Y ROPA

Burós de cortinas, mesas escritorio, pianos y pianolas, ventiladores, techo y pared, victrolas varios números, eléctrica a dos corrientes y toda clase muebles sueltos, a precios baratísimos.

JOYAS Y ROP

Liquidamos todas las joyas de contrato vencido y ropa, cortes y hecha ambos sexos, a precios increíbles.

"LOS JIMAGUAS"

Suárez y Misión. Teléfono A-3339 49207 10 dic

LAMPARAS EN GANGA

Se vende una lámpara de sala de bacarat, muy fina, en $300.00. Una lámpara de comedor, Una lámpara de pie de de bronce, en $100. mármol de Verona, en $80.00. Puede verse en la Casa Vilaplana. O'Reilly y Villegas.

E. 2393 Ind. 1 Oct.

(T) PERDIDAS

(53)—Objetos

SE ha extraviado una cartera kilométrica de España, en un carrito de Santos Suárez, conteniendo psaportes y cartas. Faustino Marante, se gratificará a la persona que la entregue a Malecón 70. Sr. Enrique Fontanills. 52961 10 dic.

PERDIDA

Una bolsa de señora, piel marrón, con cinco pesos, llaves y documentos personales de Manuela Freire García. Se regalan los cinco pesos a quien devuelva las llaves y los documentos a Manuela Freire García, "La Perla del Muelle", San Pedro, número 6.

5d. 4 Dic.

(U) PARA EL HOGAR

GAS GAS GAS A-6547

Solo $1.00 el arreglo de su cocina $1.00 el calentador; quito tizne, agua y doy fuerza al gas. E. Pochet, Villegas 40, Teléfono A-6547 52667 9 dic.

FOLLETIN 28

LAS DAMAS BLANCAS DE WORCESTER

LEYENDA ROMANTICA DEL SIGLO XII

Novela escrita en inglés por

FLORENCIA L. BARCLAY

autora de EL ROSARIO

TRADUCIDA DIRECTAMENTE POR

MANUEL VALLVE

(De venta en la librería de José Albela, Padre Varela (Belascoaín) núm. 32-B Teléfono U-5783.

(Continúa)

lidad del que no tiene el más pequeño temor y el mismo palafrén andaba como si estuviera orgulloso de la carga que llevaba.

Ella sonrió y hasta habría dirigido alegres gritos a los grupos, mientras pasaba por su lado, pero, de común acuerdo, las monjas se dejaron caer de rodillas con las manos unidas y los rostros levantados, en actitud de adoración, pues siempre la amaban, siempre la reverenciaban y siempre la creían hermosa.

Pero la visión de la Priora, a quien nunca viera nadie a caballo, avanzando hacia el campo inundado de sol sobre el palafrén blanco como la nieve, llenó sus corazones de maravilla y del deseo de expresar su admiración.

En cuanto al hermano Felipe, apoyado en la puerta, observaba atentamente. Sabía que ya no era necesario para sostener la brida, desde el momento en que vió a la Reverenda Madre coger las riendas con la mano izquierda, apoyar con suavidad la derecha sobre el cuello de "Iconoclasta" e inclinarse luego para hablarle al oído.

—Montaba a caballo—me dijo Felipe—como solamente puede hacerlo quien se acostumbró desde la infancia.

Guió su montura haciéndole dar una vez la vuelta al prado y luego, agitando suavemente las riendas, le hizo tomar el trote. Una vez llegó al extremo del campo, le hizo dar media vuelta y emprender el galope. Las monjas estaban mudas de asombro y contenían el aliento para ver mejor, en tanto que la madre Sub-Priora, aunque nadie pudo averiguar la causa, se volvió hacia sor María Serafina y la sacudió violentamente.

En aquel momento la Priora llegaba junto al grupo de monjas, al paso de su cabalgadura, y se arreglaba el velo que había volado a su espalda mientras el caballo galopaba; y también se inclinó para hablar a algunas monjas cuando pasaba.

En sus ojos parecía advertirse nueva vida. Sus mejillas estaban enrojecidas y parecía una chiquilla.

Hizo avanzar un poco más a "Iconoclasta" y, deteniéndose junto a la madre Sub-Priora, le dijo...

El Obispo se interrumpió para dejar cuidadosamente la horquilla en su rincón acostumbrado.

—Hizo una pausa—continuó—y dijo: "No hay necesidad de quedarse aquí más de lo que quieran las monjas. En cuanto a mí, ya que estoy a caballo y en vista de que nuestro Lord Obispo no tiene prisa porque se le devuelva su palafrén, tengo la intención de emplear una hora en este ejercicio".

Simón de Worcester se volvió para mirar cara a cara al caballero.

—Y la Priora estuvo una hora haciendo correr el caballo por el prado. Y por espacio de una hora, a la luz del sol y sobre la fresca hierba, **La Priora probó la fuerza de sus alas.**

CAPITULO XXIII

LA LLEGADA A MEDIA NOCHE

Hugo d'Argent se quedó mudo, devolviendo al Obispo la mirada que éste le dirigía. En su rostro no había temor alguno, sino que expresaba la mayor sorpresa.

Entonces en los ojos de ambos hubo una mirada que casi era una sonrisa, cierta expresión de pena, pero completamente confiada por una y otra parte. Una mirada que solamente el Obispo podía comprender.

—De manera, ilustrísima, que lo sabíais todo—dijo Hugo d'Argent.

—Sí, hijo mío. Lo sabía.

—¿Desde esta mañana?

—¡Ca! Desde el primer día en que viniste a referirme tu historia, pues me hiciste cuidadosas preguntas con la mayor indiferencia aparente. No te enojes contigo mismo, Hugo. Has sido fiel a más no poder, pero... nunca un enamorado fué buen diplomático. Los asuntos que tienen mayor importancia en la vida no pueden ser disimulados, por los corazones enamorados, a las miradas atentas.

—Entonces ¿para qué hablar tanto de Serafina?—preguntó el caballero.

—Serafina, hijo mío, nos ha sido sumamente útil en varias conversaciones. En ninguna otra ocasión, en toda su egoísta vida, ha sido tan generosamente útil como ahora.

Tú estabas ahí sentado, oyéndome, y figurándote que yo estaba completamente falto de juicio, precisamente cuando me esforzaba en no parecer demasiado enterado de lo mucho que debo al rostro de Serafina, hinchado por el llanto.

—Señor—exclamó el caballero agobiado por la vergüenza.—¡Señor! ¿Cómo estábais enterado?...

—Tranquilízate, muchacho. ¿No forma parte de los sagrados deberes de mi cargo seguir los pasos de mi Maestro y tratar de discernir los pensamientos y las intenciones de los corazones? Por otra parte, no solamente respetaba, sino que también aprobaba las razones de tu reticencia y, tal vez, te habría dejado marchar sin que sospecharas lo enterado que estaba de lo que tanto deseabas tener oculto, si no fuera porque tenemos necesidad de examinar juntos este hecho: "A pesar de haber enviado este mensaje de finalidad clara y precisa, la Priora ha probado la fuerza de sus alas".

Una explosión de alegría inundó el rostro del caballero.

—¡Reverendo Padre!— exclamó.—¿Creéis que hay esperanza para mí?

Simón de Worcester examinó cuidadosamente esta pregunta, sentado en su actitud favorita y con los labios comprimidos contra las puntas de sus dedos. Por fin dijo:

—Creo que eso no significa más que lo siguiente: se trata de una situación embasazosa para ella, de una lucha entre la mente y su ser físico; entre la razón y el instinto; entre el pensamiento y el sentimiento. La mente, tranquila y reposada, te mandó el mensaje de negativa final. El cuerpo sensible, vibrante de vida, se prepara instintivamente para la posibilidad del viaje a caballo contigo, hacia Warwick. Esto equilibra la cuestión. Pero puede ocurrir que se presente un tercer factor para decidir el asunto. Este será el que falle en definitiva. Y ni tú ni yo, ni la tierra o el cielo, así como tampoco las cosas pasadas, presentes o futuras podrían lograr conmoverla.

—Y ese tercer factor ¿cuál es?—preguntó el caballero.

—El Espiritual—contestó solemnemente el Obispo levantando el rostro.

Entonces fué cuando el caballero se sintió compungido y por vez primera empezó a ver el asunto tal como debía de aparecer a los ojos del Obispo y de la misma monja. Y su obstinación egoísta le avergonzó.

—Habéis sido muy bueno para mí —dijo con humildad. —Habéis sido muy bueno y generoso, aunque yo os había dado causa más que suficiente para que os enojárais.

El Obispo dejó de mirar al techo e interrogó con los ojos a Hugo d'Argent.

—¿Enojarme, hijo mío? ¿Por qué?

—De que haya tratado y de que trate todavía de tentar a la Priora para que obre indebidamente.

La interrogadora mirada del Obispo adquirió extraordinaria brillantez e intensa expresión irónica.

—¿Tú tentarla? ¿A ella? ¿Tentarla para que obre indebidamente? No hay hombre en la tierra capaz de conseguirlo. Ten la más completa seguridad de que no vendrá a ti, a menos que no crea deber hacerlo y que quedarse sea malo. Si yo creyese que eras capaz de tentarla ¿te figuras que me limitaría a observarte y a presenciar el desarrollo de los acontecimientos? ¡De ningún modo! Si me limito a ser espectador y a esperar es por saber que mientras tanto ella, con visión más clara de las cosas y como se halla más cerca del Cielo que tú o yo, discernirá lo recto y lo justo y, al escogerlo, rechazará lo equivocado. En caso de que se convenga de que su vida contigo es verdaderamente la voluntad de Dios, y te confieso francamente que atribuiré a milagro que tal suceda, ten la seguridad de que vendrá a ti. Pero no vendrá a menos que, haciéndolo, esté persuadida de que elige lo más duro para ella.

—¡Lo más duro!—exclamó el caballero.—Olvidáis, Padre, que ella me ama.

—¿Que lo olvido?—replicó el Obispo.—¿Has notado que sea olvidadizo? El hecho de que te ama es, precisamente, la razón más poderosa contra ti, en estos momentos. A tales mujeres llega siempre el sentimiento instintivo de que lo más agradable puede ser, casi siempre, lo equivocado, y que el pesado camino de la renunciación es el único verdadero. No ascienden al monte Sion para alcanzar la corona, sino que dan la vuelta y emprenden el camino por Getsemaní hacia el Calvario, seguras de que así únicamente siguen el camino verdadero. ¿Y qué podemos decir nosotros? ¿No siguen acaso las huellas del Hijo de Dios? Yo temo que mi naturaleza tome otro camino, pues me inclino a seguir al rey David o a Salomón en toda su gloria, entonando alegres cánticos de Ascensión desde el palacio del monte Sión al templo del monte Moria. Todo lo armonioso, tanto en sonido como en color y forma, me parece bueno y, por consiguiente, justo. Largos años de permanencia en Italia me han infiltrado la adoración de lo bello, inextricablemente mezclado con la adoración de lo divino. Desconfío mucho de mi propio raciocinio y temo—dijo el Obispo cuya cariñosa caridad había ganado a tantas almas a la religión—temo, verdaderamente, hallarme muy lejos de seguir el ejemplo de Cristo.

Pero siempre que tengo la ocasión de verlo, reconozco el espíritu de la crucifixión que muchos eligen para sí mismos. Y el aviso que te doy, no es porque olvide, sino, precisamente, porque recuerdo.

Cuando estas últimas palabras resonaron en la estancia, después de salir de los labios del Obispo, el silencio que siguió fué alterado por el fuerte tañido de la campana exterior, seguido por el ruído que producían apresurados pasos en el patio inferior. Inmediatamente se vieron brillar algunas antorchas a través de los vidrios de las ventanas y se oyó cómo alguien quitaba la tranca de la puerta.

—Debe de ser cerca de media noche—dijo Hugo d'Argent.— Extraña hora para llegar.

El comedor, situado en el piso su-

M.E.C.D. 2016

EL DIA 10 REMONTARA ÉL VUELO LA PATRULLA ESPAÑOLA "ATLANTIDA"

LA ESPAÑA DE HOY

¿Final o Comienzo?

(Para el DIARIO DE LA MARINA)

Al cabo de dos meses y medio de castigo, los artilleros del Ejército español, alejados del servicio de las armas por haberse rebelado contra las decisiones del Gobierno, encuentran abierto el camino para reintegrarse normalmente a sus antiguos puestos. El Arma de Artillería, que antes de su rebelión formaba una masa compacta, y en la que jefes y oficiales se sentían unidos por los más estrechos lazos de compañerismo y de afecto, ¿goza hoy de aquellos inmaculados prestigios de antaño y ofrece un frente espiritual tan firme y tan admirable como antes del mes de Septiembre de 1926? No intentemos averiguarlo. Nuestras conclusiones no reportarían ninguna ventaja a los intereses espirituales de la Nación.

Otra pregunta de más hondo alcance se formulan muchas gentes ante el Decreto del Gobierno que reorganiza el Arma y admite a los castigados: —"¿Termina con este episodio de hoy el pleito de los artilleros? ¿O acaso comienza?" Es decir: ¿puede darse por absolutamente liquidada esa cuestión con la velada amnistía que el Gobierno ha otorgado? ¿Morirán, al morir la situación excepcional de los jefes y oficiales de Artillería, todas las pequeñas rencillas, los odios, las envenenadas protestas a que dió lugar el incidente de la pasada rebelión? ¿O será de aquí en adelante cuando todo ese mundillo de pasiones sueltas se transforme en un verdadero peligro larvado y misterioso?

El Gobierno ve el panorama con marcado optimismo: en el firmísimo lenguaje con que ha tratado el asunto se advierte que no le preocupan temores de complicación. Primo de Rivera ofrece la impresión de un médico que ha diagnosticado la enfermedad y da un pronóstico muy leve. Hay quien cree que es errónea la opinión del Gobierno, y piensa que el pleito de los artilleros comienza precisamente ahora. ¿En qué se funda esta segunda opinión?

Principalmente aluden los pesimistas a las relaciones del Cuerpo de Artillería con Su Majestad el Rey. Jefes y oficiales artilleros eran hace tres meses los monárquicos más decididos, los alfonsinos más irreductibles que cabría imaginar. No ya que sus opiniones políticas rechazasen de plano toda veleidad republicana y se aferrasen al principio monárquico como el único aplicable en España; sino que veían ese principio monárquico representado y simbolizado maravillosamente, insuperablemente, por Don Alfonso XIII, de tal modo que la persona del Rey actual hallaba en el Arma de Artillería los defensores y partidarios más denodados de la Nación entera. ¿Subsiste en el Arma de Artillería aquel viejo entusiasmo alfonsino? Si las próximas experiencias nos demuestran que sí, que no se ha enfriado el ardor en la defensa del principio monárquico y del Monarca, podremos asegurar sin temor a duda que ha quedado completamente liquidado el pleito de los artilleros. Si los pesimistas tuviesen razón... ¡Dura y grave cosa suele ser en toda ocasión el ver a un Arma tan importante alejada de las Instituciones! A decir verdad, mis esfuerzos por conocer la verdad en ese punto, no me han esclarecido la cuestión. No puedo yo conceder la importancia que otros atribuyen a tal cual manifestación verbal muy aislada, producto más bien de la situación violenta en que se encontraban los jefes y oficiales, que de una reflexión madura o de una firme decisión. En todo caso, pronto sabremos a qué atenernos.

Materia es ésta tan delicada y quebradiza, que toda cautela y discreción parecen siempre escasas. Yo he tratado de ofrecer al lector sobriamente las líneas generales del programa actual. Al buen entendedor...

Manuel Aznar

Madrid, 16 Noviembre.

PRIMO DE RIVERA DEDICARA EL DIA 15 DEL MES ACTUAL A LOS ESPAÑOLES QUE ESTAN AUSENTES DE LA PATRIA

El ilustre odontólogo español don Florestán Aguilar asistió a un almuerzo dado en su honor por la "American Society of Madrid" con motivo de haber sido doctorado en Pensylvania

VUELVEN A CLASE LOS ESTUDIANTES DE BARCELONA

Con una frialdad y una inadvertencia que no concuerda con la "Reclame" y el entusiasmo que produjo su primera aparición, Raquel Meller ha salido para el interior de los Estados Unidos

MADRID, diciembre 7.—(A. P.) —Los españoles de ultramar residentes en esta capital se proponen organizar un banquete de 150 cubiertos en honor del general Primo de Rivera, habiendo limitado el número de los comensales para hacer más íntimo el homenaje, que se celebrará el día 15 de este mes. Después del banquete se entregarán al marqués de Estella carios álbumes con millares de cartas de adhesión y firmas que remitieron los españoles de toda la América y de Filipinas.

El general Primo de Rivera pronunciará un discurso especial dedicado a los españoles ausentes de la patria.

VUELVEN A CLASE LOS ESTUDIANTES DE BARCELONA

BARCELONA, diciembre 7.—(A. P.)—Los estudiantes de la universidad de esta ciudad han reanudado su asistencia a clase, reinando ahora la normalidad académica más completa.

EL NUEVO PRESIDENTE DEL TRIBUNAL SUPREMO

MADRID, diciembre 7.—(A. P.) —En la "Gaceta de Madrid" se publicó hoy un real decreto del ministerio de Gracia y Justicia, nombrando presidente del Tribunal Supremo a don Rafael Bermejo y Ceballos Escalera, confirmándose con esto la noticia que anticipamos hace dos días.

HOMENAJE DE LOS NORTEAMERICANOS DE MADRID AL DOCTOR FLORESTAN AGUILAR

MADRID, diciembre 7.—(A. P.) —El doctor Florestan Aguilar, eminente odontólogo español, fué huésped de honor hoy en un almuerzo de la "American Society of Madrid", con motivo de haberle sido concedido el título de Doctor en Leyes por la Universidad de Pennsylvania.

Presentado a la American Society por el doctor Highlands, el residente norteamericano más antiguo en Madrid, el doctor Aguilar pronunció un discurso ensalzando el sistema de educación de las universidades de los Estados Unidos.

Anunció que en breve quedará construído en Madrid un Instituto Químico, bajo los auspicios del Rockefeller Institute, y agregó que también se dará comienzo a la construcción de la ciudad universitaria.

LA SEGUNDA TOURNEE DE RAQUEL MELLER EN NORTE-AMERICA

NUEVA YORK, diciembre 7.—(A. P.)—Con inadvertencia, con sigilo, casi con frialdad y sobre todo con un silencio que no concuerda con la "reclame" y el entusiasmo que produjo su primera aparición en la primavera última, se ha marchado a las ciudades del interior, en su segunda gira de este año, la gran artista española, Raquel Meller.

¿Qué ha pasado?, se preguntan los hispanos. ¿Qué piensan de ella, los estadudinenses?, cabría preguntar. He aquí dos preguntas que no sabrían responder los periodistas mismos, siempre impedidos de entrevistar a la artista, que ha caracterizado su estancia en esta metrópoli por el discreto y por el misterio.

Los comentarios de la prensa teatral sobre Raquel Meller, fueron al principio entusiastas. El vasto vocabulario inglés se agotó en su elogio; después vino el "resentimiento"—esta es la palabra—de que hubiese empresario que se atreviera a importarla y a exhibirla a 27 dólares por luneta, cuando todos sabían que acostumbraba a cantar por setenta francos en el Folies Bergere de París, por uno o dos duros en Madrid y Barcelona ,y por nada más que un par de pesos en el Casino de Buenos Aires. Siguieron a ésto sólo breves párrafos de prensa; luego, simplemente el aviso de pago por las últimas apariciones que hizo en el teatrito Henry Miller; y, finalmente, ciertos artículos hostiles de cuyas opiniones, desde luego, no ha participado la prensa seria ni el público culto.

¿Cómo pudiera el observador, o por mejor decir el público, interpretar esta política de vacío, esta conjuración de silencio en la segunda estancia de la exquisita actriz en las ciudades norte-americanas? La explicación parece obvia. De una parte, Raquel no ha sido debidamente comprendida; de otra, su empresa de administración o publicidad es responsable de no haberse situado en el término medio, justipreciándola con más conciencia y satisfaciendo mejor la curiosidad pública.

Los norte-americanos aceptaron a Raquel Meller en armonía con la propaganda que la precedió. Gustase o no, fué colmada de aplausos. Se había hecho esperar tanto que nadie se atrevió a tirar la primera piedra. Pero fueron muchos a escucharla como van algunos a dormirse ante los sendos actos de "Parsifal", o pagando caro la "curiosidad" de verla como se paga cara una pintura clásica de artista reputado que no se entiende. Para los hispanos, en cambio, la espectativa era distinta. Raquel Meller venía a ser en los Estados Unidos una embajadora de la raza, del folklore, de la gracia, de la alegría y hasta de la tristeza ibérica. Pero, hay que decirlo con honestidad y reconociendo que el mérito en los valores de arte se acrecienta por la incomprensión o la discusión: la Meller no respondió del todo a las espectativas de los hispanos de Nueva York, que no la habían visto ni oído antes, precisamente porque pese a todos sus valores, estuvo muy lejos de ser el "alma de la raza".

A la Meller hay que comprenderla y estimarla desde otro punto de vista. Tiene en su favor que es única y que no se la puede comparar a nadie; se ve luego que hay gran influencia francesa en su arte; que es más bien mímica que cantante; que es más sugeridora que bonita; más triste que reidora; más complicada que diáfana; y que, muy en favor de ella, es discreta y misteriosa en la multiplicación de sus hechizos. Pero todas estas características, que son virtudes para muchos, se acusan como defectos para otros, y así se explica la disensión de sus admiradores, siempre divididos en dos bandos.

La delicada muñequita que forma la actriz es atrayente. Sobre todo, sus ojos son incomparables. Su gracia es pícara y fina. Sus gustos son selectos. Sus toaletas son suntuosas o apropiadas. Su porte es gentil. Su voz es agradable. Pero es en vano buscar en ella el flamenquismo incorrupto y perturbador que pone lágrimas en los ojos y angustia en el corazón cuando se escucha a otras más modestas tonadilleras hispanófilas.

Luego, hay otra cosa que intriga a los corresponsales periodísticos. ¿Por qué ese empeño de negarse la Meller aún a los más melosos reporteros? Toda gran artista se debe al público. La Bernhardt, Cecile Sorel, María Guerrero, se dieron más a la intimidad del público que sancionó su fama. Esto ha hecho que se hayan escrito sobre Raquel Meller las historias más mentirosas y fantásticas; y claro, como no se sembraron rosales, no han podido cosecharse rosas.

EL NUEVO EMBAJADOR DE ESPAÑA EN LA ARGENTINA

BUENOS AIRES, diciembre 7.—(UP)—El duque de Amalfi, nuevo embajador español en la Argentina, visitó hoy oficialmente a los miembros del Gabinete, el presidente de la corte suprema de justicia y los presidentes de ambas Cámaras del parlamento.

SINDICALISTAS PUESTOS EN LIBERTAD EN BARCELONA

BARCELONA, diciembre 7.—(UP) Hoy fueron puestos en libertad seis de los sindicalistas detenidos a raíz del último complot anarquista en la frontera.

EL ORFEON DE MIERES EN EL PALACIO REAL DE MADRID

MADRID, diciembre 7.—(UP)—El Orfeón de Mieres, compuesto por mineros y señoritas dió hoy un concierto con gran éxito en presencia de las reinas Doña Victoria y Doña Cristina y las infantas reales, que felicitaron al director de la agrupación.

MUERE EN MALAGA EL SR. TORRES BELEÑA

MADRID, Diciembre 7. (UP) Ha fallecido hoy en Málaga el ex-diputado a Cortes por Algeciras Don José Luis Torres Beleña, llegado recientemente de América.

El Sr. Torres era conocidísimo en la Habana donde estuvo precisamente hace un año, habiendo dado diferentes conferencias y asistido a actos celebrados en su honor por los centros y sociedades españolas de la capital de la Isla de Cuba.

MUCHAS DE LAS PROVINCIAS ESPAÑOLAS ESTAN SUFRIENDO GRANDES DAÑOS A CAUSA DE LOS FUERTES TEMPORALES

En las provincias de Vizcaya y Lugo ocurren grandes inundaciones. El rio Ebro alcanza cinco metros sobre su nivel acostumbrado. Santander, Bilbao, Asturias, Pamplona, etc., sufren el temporal

MADRID, Diciembre 8.—(U. P.)—Continúan llegando a la capital noticias de distintas provincias particularmente del norte, dando cuenta de los grandes daños causados por los temporales e inundaciones.

De Bilbao avisan que en el barrio de Peñas los vecinos se han visto precisados a utilizar lanchas para llegar a sus casas.

En las líneas férreas se han producido desprendimientos que han retrasado o interrumpido del todo las comunicaciones. Varios pueblos se encuentran inundados y se teme que nuevos desbordamientos agraven la situación.

En Durango, Vizcaya, el salvamento de los habitantes se hizo con grandes dificultades y la inundación causó enormes destrozos. El río se desbordó sobre una extensión de cinco kilómetros, arrasando cuanto encontró a su paso, incluso los ganados, animales de corral y enseres domésticos.

La población de Amortibeta está inundada y el puerto de Ribadeo en Lugo hállase completamente invadido por las aguas

EL EBRO ALCANZA CINCO METROS SOBRE SU NIVEL ORDINARIO

ZARAGOZA, Diciembre 7.—(A. P.) —El río Ebro, que ha crecido extraordinariamente a causa de las nieves, alcanza ya más de cinco metros de altura sobre el nivel ordinario.

Las autoridades han adoptado grandes precauciones y se observa una constante vigilancia a lo largo de todo el curso del río para evitar desgracias, manteniéndose expedita la comunicación en todos los puntos.

En varios pueblos vecinos las aguas han inundado ya las huertas, produciendo daños además en los caminos y carreteras.

DESTROZOS Y DAÑOS DE CONSIDERACION EN DIFERENTES PROVINCIAS

MADRID, Diciembre 7—(A. P.)—Comienzan a decrecer las inundaciones en Zaragoza y en la ribera del Ebro. Los viajeros que acaban de llegar a esta capital anuncian que las aguas del río comienzan a descender, pero que los daños causados a las cosechas son importantes.

En Pamplona, el temporal ha causado pérdidas en diversos pueblos. En Vera de Bidasoa quedaron detenidos varios trenes, inundándose la casa cuartel de los carabineros.

En Tudela, se han inundado las calles bajas y en algunas partes se han perdido las cosechas a causa de la inundación de los campos.

En Valle Basin, el río ha crecido inundando los campos de Roncal, Sunhuesa y Santisteban. El pantano de Artosqui evitó la inundación de todo el territorio.

En Bilbao, el río Cadipua vuelve a la normalidad, pero continúan inundados los valles de Sodupe, Ermua y Ortuella.

En Gijón y Oviedo continúa lloviendo, así como en Miranda, pero el tiempo tiende a mejorar.

DESBORDANSE MUCHOS RIOS Y SUS AFLUENTES EN SANTANDER

SANTANDER, Diciembre 8. (miércoles).—(U. P.)—El rápido deshielo de la inmensa cantidad de nieve que cubría toda la cordillera pirenaica y los últimos violentos temporales han causado el desbordamiento de numerosos ríos y torrentes con gravísimo daño para toda la provincia de Santander.

Entre los ríos que han salido de madre figuran el Pisuerga, el Pas, el Miera, el Ebro, el Hijar, el Be[illegible]a, el Saja, el Azon, y otros, con todos sus afluentes.

La crecida ha inundado todos los pueblos ribereños destrozando algunos puentes e interrumpiendo las comunicaciones ferroviarias y las carreteras.

El valor de los daños ocasionados en toda la provincia es incalculable.

VUELVE AL CABO EL BUEN TIEMPO EN ESPAÑA

MADRID, Diciembre 7.—(A. P.)—El Observatorio Meteorológico anuncia buen tiempo. La temperatura máxima fué de 23 grados en Almería y la mínima en Madrid fueron 16 y 2 grados, respectivamente.

LIBERTAD PARA ADMINISTRAR SUS BIENES Y OTRAS CONCESIONES, PIDE AL GOBIERNO LA MUJER ESPAÑOLA

Inglaterra y Francia han otorgado ya los permisos necesarios para que crucen sobre su territorio los aviones españoles en su proyectado vuelo hasta las posesiones en la Guinea Occidental

CREDITOS PARA LA EXPANSION DE LA INDUSTRIA ESPAÑOLA

Se asegura que existe cierta agitación entre el elemento clerical como consecuencia de la franca oposición expresada por Primo de Rivera a las juntas de defensa del clero en favor de sus mejoras

MADRID, diciembre 7.—(A. P.)—Hácense los últimos preparativos para el vúleo a la Guinea Occidental, habiéndode dado una orden terminante a las estaciones meteorológicas para que registren las temperaturas y el estado del tiempo a fin de formar una tabla que ayudará a los aviadores.

La escuadrilla que realizará el vuelo será bautizada con el nombre de Atlántida, y los tres aparatos que la forman se designarán con los nombres de Andalucía, Valencia y Cataluña, de acuerdo con el origen de sus pilotos.

Como es sabido, la patrulla remontará el vuelo el día diez del corriente.

INGLATERRA Y FRANCIA HAN OTORGADO YA EL PERMISO PARA EL VUELO DE LOS AVIADORES ESPAÑOLES SOBRE SUS TERRITORIOS

MADRID, diciembre 7.—(A. P.)—El general Gómez de Jordana manifestó hoy que ya están ultimadas las conversaciones diplomáticas con Francia e Inglaterra para la realización por España del vuelo a la Guinea Occidental, que tiene que cruzar sobre territorios de ambas naciones.

El vuelo ha despertado viva espectación entre las aviaciones extranjeras, conocedoras de las dificultades que entraña la intrépida jornada, especialmente en lo que concierne a los aterrizajes y maniobras que será preciso realizar en algunas de las etapas.

Los hidroaviones españoles partirán de Melilla en la semana actual, zarpando al mismo tiempo de Cádiz el cañonero "Cánovas del Castillo", para dar escolta a los aparatos en una extensa zona marítima.

EL GOBIERNO ESPAÑOL CONCEDERA CREDITOS PARA LA EXPANSION DE LA INDUSTRIA ESPAÑOLA

MADRID, diciembre 7.—(A. P.) —La "Gaceta de Madrid" publica un decreto del Ministerio de Hacienda, para la expansión de la industria española, otorgándose créditos, amortizables en largos plazos, por el Banco Industrial Español.

El Banco concederá los créditos con garantía de los productos fabricados, las primas de construcciones navales, los contratos con el Estado y otros medios análogos y el plazo para la amortización podrá ser hasta de quince años.

EL TURISMO SURAMERICANO EN ESPAÑA

MADRID, diciembre 7. —(AP).—"El Sol" aconseja hoy en su editorial al Gobierno que establezca un servicio de prensa y otros métodos para hacer la propaganda de este país en las repúblicas suramericanas con el fin de obtener el turismo suramericano.

Recomienda que se siga el ejemplo de Francia y otros países, como el medio mejor de lograr el estrechamiento de las relaciones que se desea.

LA MUJER ESPAÑOLA PIDE LIBERTAD PARA ADMINISTRAR SUS BIENES

MADRID, diciembre 7. —(Prensa Aliada).— Aunque el Gobierno ha concedido a las mujeres españolas completa libertad, acceso a todos los puestos políticos, e ingreso en la Academia, no se encuentran todavía satisfechas. Las mujeres están recogiendo firmas para pedir algo que consideran más urgente que los derechos políticos.

Según el documento, las mujeres españolas desean que se modifique el Código Civil en la parte que se refiere a la edad legal para el matrimonio y que se suprima la autoridad de los padres y esposos sobre sus bienes. Dicen que el esposo no debe convertirse automáticamente en administrador de los bienes de su mujer y que a ésta debe concedérsele el derecho de disponer libremente de su propia fortuna y de mantener su libertad personal.

Piden que se modifique la parte del Código Penal que no hace responsable al marido por la muerte de su esposa, sorprendida en flagrante delito de adulterio, y que se refiere a la culpabilidad de la mujer.

El documento agrega: "Las mujeres españolas consideran estas medidas más necesarias para su felicidad y liberación que cualquiera de los derechos políticos para cuyo ejercicio no están preparados todavía".

EL AUMENTO DE LOS HABERES DEL CLERO ESPAÑOL

HENDAYA, frontera franco-española, diciembre 8.—(UP).— Noticias procedentes de Madrid indican la existencias de cierta agitación clerical causada por la franca oposición expresada por el general Primo de Rivera á las juntas de defensa del clero que tienden a activar la campaña en favor del aumento de los sueldos parroquiales en España.

La opinión pública imparcial parece apoyar decididamente la actitud asumida por el Gobierno y halla acertada la respuesta dada a la comisión de la asamblea del clero a la cual manifestó ayer el marqués de Estella que el país debía sobreponerse a toda otra consideración por justa que esta fuere y consiguientemente debía acudirse a la necesidad de nivelar el presupuesto nacional, por lo cual no veía factible el aumento que la demanda del clero envuelve.

Parece seguro, sin embargo, que a pesar de la agitación que puedan haber causado las declaraciones del general Primo de Rivera, ninguna de las dos partes, el Gobierno y el Clero, extremarán su actitud hasta ocasionar un verdadero conflicto, toda vez que en España el pueblo y el clero han permanecido siempre sinceramente unidos y se respetan mutuamente.

Dedúcese de ello que si bien muchos consideran justificadas las demandas del clero, éste sabrá aceptar la situación creada por los estrechos medios de que dispone el Gobierno en su propósito de reajustar la economía nacional, sin asumir una actitud hostil que seguramente le causaría más mal que beneficio.

EL PRINCIPE DE GALES IRA PRONTO A ESPAÑA

LONDRES, diciembre 8.—(UP).—Las perspectivas matrimoniales del príncipe de Gales han sufrido una baja en virtud de la anulación por el Vaticano del matrimonio de los duques de Marlborough y del viaje por la nación norteamericana ha realizado la Reina María de Rumania. Ambos sucesos han dado lugar a que en determinados círculos se renueven los rumores sobre quién pueda llegar a ser la futura Reina de Inglaterra.

Todo el país ha tomado muy en serio tanto la acción definitiva del Tribunal de la Rota en Roma, como la mala impresión que para los personajes Reales ha producido la excursión norteamericana de la Reina Maroía. Estos incidentes los llevan a opinar que el príncipe de Gales debe escoger para esposa a una princesa nórdica, o a una muchacha inglesa no perteneciente a la Casa Real.

Pero se acerca el momento en que el príncipe, haga de nuevo sus maletas, llame a un secretario o a dos y marche a Madrid, a pasar allí y en España do so tres semanas, visitando a los reyes hispanos y asistiendo a las fiestas y excursiones que se le preparan.

TRIBUTO DE ADMIRA CION Y RESPETO...

Viene de la página OCHO

lauros, bajo cielos, cubiertos de estrellas!...

Y la Historia os dirá: soy la conciencia de la Humanidad, el recuerdo en espíritu o en bronce, de pueblos y de hombres, de instituciones y de unidades, de tragedias diversas y de transformaciones radicales. Al frente de sociedades han perecido centenares de individuos y otras se han transformado en cumbres. Afirmad: hubo bravos capitanes y empinados generales: Atila, Rey y Jefe de todas las tribus hunas, a quien un asesinato lleva al frente de 700 mil hombres, invade el Oriente y llega hasta las Termópilas, en los campos catalaunicos, a orillas del Marne, hizo que la sangre se tornara en caudaloso río y que murieran 100 mil personas; Alejandro, Rey de Macedonia que al ir para Asia regala todas sus riquezas y se guarda la esperanza, que en Troya, cubre de lirios la Tumba de Aquiles, se enfrenta con Darío, toma Babilonia, resiste el rigor de las Guerra Médicas, sufre el desastre de Maratón, su fortuna es inmensa en la India y muere, tratando de dominar a Grecia; Epaminondas, que derrota a los arcadios, que asegura la hegemonía de Esparta, que gana la batalla de Luctres; César, el imperecedero emperador romano, que atraviesa los Alpes y vierte lágrimas porque Alejandro a su edad ha hecho mayores cosas que él; que forma triunviratos; que triunfa en las Galias, que mata millones de hombres, que toma y engalana a Roma después de pronunciar su célebre sentencia Alea Jacta Est, y cae, bajo el Zigzagueo sangriento de 25 puñaladas, en pleno Senado; Napoleón, cuyo nombre es todo un siglo, Primer Cónsul y Emperador de los Franceses, General en Jefe de los Ejércitos de Italia, que en 15 días atraviesa los Alpes, que al ser coronado exclama: **Esta corona me la ha dado Dios y ay del que la toque**, que siente rodar bajo el casco de sus caballos enfurecidos, los milenarios tronos europeos. Pero pensad, dice la Historia, que vuestro insustituible General Maceo, tuvo, en ocasiones, los deslumbres y las preponderancias de todos los grandes capitanes de todos los siglos, que el 14 de Julio, ya famoso, había de serlo más con su nacimiento en Santiago, que abandona su finca Barajagua para no volver a verla sino envuelto en los azules mantos de la fama; sale de ella, con todos los suyos, incorporándose a Donato Mármol, y se distingue, enseguida, en las tomas de Baire, Jiguaní y Ti arriba, hasta calzarse el título de Coronel en la Caoba, donde ya se siente la pujanza de su brazo, igual que en la Galleta. En el 71 deshace el batallón de San Quintín, y el galardón de Brigadier le sorprende y le enaltece; Baracoa y Guantánamo lo ven, en el 73, al frente de su División, estremeciendo toda la Provincia de Heredia y de Rabí, hasta que en el pecho, y, cuando se le hace ren- Cayo del Rey una bala le atraviesa dido, un día, entre el vivaqueo del campamento y el fragor de la batalla se destaca, de nuevo, en la pelea y se le glorifica con el grado de Mayor General, y desde entonces, de heroicidad en heroicidad, Juan Mulato y el Naranjo, pregonan la resistencia de aquel arrojo suyo, nunca extinguido ni mermado. Y cuando el Comité del Centro, en el Camagüy, acuerda el Pacto del Zanjón, Maceo, que ya ha pasado por todos los crisoles del peligro, se yergue, irreductible, como un clásico Dios Romano, bajo los mangos de Baraguá y quiere que sus 33 años, sus 800 acciones de guerra y sus 22 cicatrices se pierdan combatiendo, y combate, hasta disparar los últimos estampidos de aquella contienda, homérica y desesperada, en las márgenes del Bariguá; ámbula, nuevo Bolívar, San Martín o Garibaldi por pueblos de América, soñando siempre con la Patria; y cuando en el 95, vibra el clarín épico, regresa a su tierra esclavizada, y, al mando de las fuerzas de Oriente, en "que parecía que el Turquino desde la raiz hasta la copa había sido estremecido", —según acertada afirmación de Miguel Angel Carbonell— resplandece en Peralejo, y este pregona que ha vuelto el coloso de la Invasión (una de las más portentosas y más deslumbrantes cruzadas de la guerra del mundo civilizado) que auxilia a la magnífica figura de Máximo Gómez, y declara que desde Canto del Pintado hasta San Antonio las huestes invasoras habrán de extenderse como apocalíptica serpiente fascinante que, asombre al mundo y gane la importalidad: y Oriente, Camagüey, Santa Clara, Matanbas y Habana, conocen del rugir y del trepidar de las fauces de incendio y de las flamígeras bocas de exterminio de esta contienda, en que milímetro a milímetro y hora a hora, se vierte la sangre, se inmolan existencias y que expande el heroismo con rabia satanesca, y es Pinar del Río el teatro más intenso de esta odisea de los modernos tiempos, mientras Indiana, Zarzal, Guásimas, Paso Real, Las Taironas, Cacarajícara, Montezuelo, Tumbas de Estorino, Lomas Blancas, Ceja del Negro, Soroa, Rubí, Rosario y mil batallas son pasmo y asombro de audacia y de valor. Llega hasta donde él está, llega hasta su campamento de tigre al servicio de la libertad el rumor de que se afirma lo han hecho prisionero; estimá que aquello debilita la revolución y le achica sus prestigios, abandona el escenario en que su genio militar había escrito las páginas más gloriosas de América revolucionaria, (superiores a los de San Martín O'Hines, Paez, Miranda, Sucre), cruza la trocha de Mariel a Majana como la más solemne negación de aquellas afirmaciones, y forja el propósito de atacar y tomar a Marianao. En la madrugada del día 7 marcha por el ingenio Lacoste hasta llegar a San Pedro, en Punta Brava, y allí, en lo que fué una escaramuza para su genio y su bravura, se desplomó, entre las conmovedoras sacudidas de la tragedia y del dolor, el águila de la guerra, el Lugarteniente de la justa libertaria, después de haber andado, mil cincuenta leguas del lugar en que partió la Invasión y de haber dirigido, en la nueva cruzada, 208 acciones, que fueron pugilatos de cíclopes asechos de panteras, embestidas de hordas, valeroso siempre, agresivo en ocasiones, asombrante en la mayoría, reflexivo a veces, estratégico en otras, arrollador, impetuoso, indetenible en casi todas. Y, en todas, a la altura, con que las poliformes y broncíneas trompetas de la fama pregonan sus timbres y recuerdan sus trofeos. Y, la historia os dirá: ningún atildado capitán, de ningún siglo, ni de pueblo alguno, pudo presentarse con tan múltiples cicatrices, ni se remontó a tantas victorias, en centenares de acciones y de arrestos, y sobre todo, os repetirá, mientras todos bregaron por el propio engrandecimiento, por el asalto y la rapiña y la construcción de cetros y de imperios don de la voluntad de unos, había de ahogar, la libre determinación de la mayoría y la protesta estentórea de las conciencias esclavizadas, el enorme soldado cubano, moría pobre, integérrimo, austero, reverenciado, bendecido, porque su sola ambición la constituía la Independencia de su pueblo y el engrandecimiento de Cuba Libertada. Mayor General Antonio Maceo, audaz caudillo que vivíste la rosa de todos los prestigios, y te ungiste con el óleo de todos los sacrificios; vástao formidable de león y de leona (¡Oh Marcos Maceo! ¡Oh Mariana Grajales!) que eras el primero en la pelea y el último en abandonarla, coloso, invicto de las jornadas redentoras! Bayardo, irreductible, de una nación, que se agiganta co ntu valentía y que te levanta altares, desde las cumbres de un pueblo libertado por el heroísmo, por el sacrificio y por la sangre, y desde las cumbres más alta de este pueblo, yo te canto, te admiro y te saludo!...

Al llegar señores el General Pershing a la tumbra del soldado de la libertad que se llamara Lafayette, en las trágicas horas del último cataclismo que sacudiera a Europa, exclamo: **Lafayette ya estamos aquí.** Año tras año, los 28 de Enero todos los pueblos de Cuba ven desfilar, por sus calles, a las legiones de niños, vestidos de blanco, con su flor en el pecho, camino del lugar en donde deben de rendir un cálido homenaje a la memoria de José Martí. Los tubre, igual explosión de patriotismo 24 de Febrero, 20 de Mayo, 10 de Ocnos invade. Hoy, día 7 de Diciembre, en todos los hogares cubanos la lámpara del amor ha iluminado, con celestes claridades, el recuerdo augusto del Titán y le ha tejido los mejores rezos y le ha bordado los mejores cantos. Es necesario que estos hechos se repitan, porque ellas hablan, muy elevadamente, de la ideología de este pueblo y de esta sociedad. Un detalle, uno solo, nos confirmará el altísimo concepto en que se tiene a nuestros heroes en el extranjero, y como sé considera que fuimos en la guerra. Cuando el Gobierno saca a concurso cualesquiera de los monumentos que han de perpetuar la imagen y la historia de cualquiera de nuestros heroes o mártires, los artistas que concurren a la convocatoria nos remiten unas maquetas de soldados, altos, fuertes, derechos, vestidos con largas chamarretas, anchas y bien hechas, polainas, con lujosos y fulgurantes galones, para que estas figuras simbolicen al noble y valiente mambí de Cuma. Ellos piensan que solo con soldados hechos en las academias y conocedores de Reglamentos, es como ha podido realizarse el poema heroico de la Revolución. No creen, señores, no pueden creer, que los Independencia y que la victoria alhechos estupendos realizados por la canzada frente a un presupuesto de cien millones de pesos y contra 40,000 soldados adversarios, haya sido obtenida por 1,500 hombres descalzos, hambrientos, enfermos, en quienes el valor, la fe y el patriotismo, todo lo sustituyeron y todo lo crearon. Estimulemos a estos hombres. Querrásmoles. Adorémoslos. Colmémoslos de cariño en los últimos años de su vida, porque además de hacerles justicia, ello estimula a que las nuevas generaciones sean patriotas, y un pueblo de patriotas, cualesquiera que sea su extensión territorial y las especiales circunstancias en que obtuviera su advenimiento al concierto de los pueblos libres, no desaparece, no puede desaparecer. Pero, esto solo, no puede ni debe ser nuestro patriotismo y nuestra labor, en los días de la paz. No. La República ha surgido debida al esfuerzo y al concurso de generaciones inmoladas o teñidas de púrpura sagrada, de perennes esfuerzos y hondas amarguras, ya en la propia tierra en que nacieron, ya errando por ella, en climas extraños y en los azares del destierro. Una generación sola, dió, tres veces, a la Patria, el tributo de su sangre. Singular homenaje; ¡Tributo de dioses! Pero esto no es todo. Tenemos que recogernos en sí mismos, confesar nuestros errores, y preparar nuestra marcha al porvenir. Es necesario que prestemos a nuestras clases intelectuales el concurso que merecen, para que puedan contribuir, en toda la intensidad que se requiera a la labor de cultura y de espiritualidad que tienen que rendir. Es necesario que las clases pobres obtengan una inmediata y general ayuda que se traduzca en seguridades para la vejez y sus días de desgracia, en protección para sus mujeres y sus hijos, con la organización de su retiro, de su Banca, Bibliotecas y Planteles Nocturnos. Es necesario que la escuela y la carretera lleguen hasta la última casa del guajiro, de manera que hasta el más modesto ciudadano pueda aportar el caudal de sus energías a la obra común, conocedor de nuestros problemas y de nuestras responsabilidades. Es necesario que se haga una equitativa distribución de las tierras del Estado y que si no son bastante las que tiene, obtenga las que necesite, de manera que surja una legión de pequeños propietarios nativos frente al número determinado de grandes propietarios extraños. Que todo cuban teonga un pedazo de tierra y lo viva, lo hermosee y lo defienda a sangre y fuego. Es necesario una franca protección a la industria, al comercio y a la Agricultura, abriendo nuevos mercados al azúcar y al tabaco y creando un Banco que los auxilie y los proteja de modo que se afiancen y se extiendan. Y, cuando hayamos hecho todo ésto habremos realizado, en la República, lo que nuestros herois y mártires soñaron en los días de la epopeya. Y esta será la mejor ofrenda que tributemos a Maceo. El homenaje más excelso que rindamos a los forjadores de la nacionalidad. General Gerardo Machado, de Ud. (a quien Cuba debe favores y labores que lo harán inmortal en la historia y en el recuerdo de este pueblo) esta generación espera, reconociendo que le sobra voluntad, inteligencia y patriotismo, la realización de estos ideales, de manera que a la sombra de su nombre podamos decir a América y repetir al mundo, que la Reina de las Antillas fué inmensa en las lides del heroísmo y es gigantesca en las lides de la paz. Y, entonces, con Ud. a la cabeza, llegaremos a las tumbas de nuestros héroes y le diremos como Pershing a Lafayette: Ya hemos rendido en la democracia y en la libertad el porgrama y el credo de la revolución. Aquí estamos satisfechos y contentos de haber cumplido nuestro deber. Ahora ¡Oh Maceo! —Oh mártires y héroes de Cuba! —Bravos adalides de la Independencia! Hierofantes del derecho, sacerdotes de la libertad, dormid tranquilos, dormid tranquilos por los años de los años...

INVOCACION

Y tú, bandera de mi Patria libre: bandera que ondulastes en todos los instantes invictos de nuestra historia y en todas las horas de nuestras intensas agonías; bandera que fuiste el pabellón de lauros de las falanges doloridas y románticas que cayeron en el fragor de las épicas acciones, faro de esperanzas para unos, mortaja para otros y tálamo para desposarse con la gloria; bandera a cuyo resplandor de maravilla se poblaron las montañas, se desbordaron los ríos en una canción de rebeldía y se estremecieron los llanos bajo el galopar indetenible de las caballerías invasoras; bandera que cruzaste en el 68, 79 y 95, camino de combate, orgullosa y triunfal y regresaste como más alta, como más bella y como más luminosa, de aquellos formidables arrestos en que un pueblo surgía desde las tinieblas del abismo, camino de la cumbre victoriosa; bandera a cuyo recuerdo fenturoso se esfuma la existencia luminosa del Padre de la Patria, Carlos Manuel de Céspedes a las márgenes de lCauto, frente a los farrollones de la Sierra Mestra; a cuyo beso de fuego y de exaltación se perdiera, sobre los llanos de Jimaguayú, el centauro eregio que se llamara Ignacio Agramonte: bandera a cuya visión de azul y de radiantes alegrías aurorales se desplomara, en una fiebre de santas idealidades, la pura hermosa y evangélica figura de José Martí, y a cuyo poema de amor imperecedero se extinguiera la personalidad inconfundible de Antonio Maceo, prestigiada por todas las magnitudes y consteladas por todas las victorias; bandera que te yergues sobre los torreones centenarios del Morro de la Habana mientras el cielo brilla y la copa de mar antillano brinda por los nuevos cimas de la raza humana y al mundo anuncias nuestras futuras grandezas deslumbrantes. bandera que tevas con nuestros barcos para hablarle a los pueblos del Planeta de la Isla feliz que el sol cubre de oro y se levanta al canto de epifanías de sus legiones de palmeras; y eres setrella para la niñez, ventura de los viejos patriotas y perenne ilusión de soñadores y visionarios; bandera que mereces que todos los poetas te canten, que todos los artistas te plasmen sobre el bronce y que todos los héroes te enarbolen, dile al universo, grítale a las sociedades, repítele a los hombres, que queremos y adoramos a nuestros mártires y que si cubanos fueron los héroes que nos libertaron y nos hicieron independientes, cubanos, maestros cubanos, gobernantes cubanos, intelectuales cubanos, agigantarán el prestigio de nuestro pueblo y habrán de eternizar a la República... Alzate, destácate, ondula, fulgura, subyuga, enardece, conmueve, aprisiona y esclaviza!... Sé una, gigantesca, indivisible e inmortal!... Bendita seas bandera de mi Patria libre!... Bendita seas bandera milagrosa de mi patria!... Bendita seas pabellón de armiño, de azul y de escarlata!... Bendita seas! Bendita seas! Bendita seas!...

DECLARACIONES DEL DOCTOR FERRARA A SU......

Viene de la PRIMERA página

Liga de las Naciones y a la Unión Panamericana. Pero todavía hay camino que recorrer y es de utilidad recorrerlo en unión de los Estados Unidos que son **un gran país y una gran fuerza, no solo de utilísima sino de indispensable cooperación en América y en el mundo**

—¿Cuál es su estado de ánimo al entrar en el ejercicio de sus funciones como embajador de Cuba en Washington?

—Asumo este cargo teniendo, como he tenido siempre, una admiración por este país. Soy ante todo un liberal y un demócrata. Mis ideales son los de todos los gobiernos libres. La libertad es lo único que salva a los pueblos y que enmienda, igualmente, los errores de los mismos pueblos. Por ello he amado siempre la gran democracia americana. La organización interna de los Estados Unidos es la que siempre he tenido forjada en mi cerebro y en el corazón como el ideal supremo de la humanidad. Este es el estado de mi ánimo, y si las disposiciones del espíritu gobiernan los actos de los hombres, en las funciones que me están encomendadas procederé en consecuencia.

—¿Qué opina usted de la presente situación política en Cuba? ¿Aprueba usted los pasos que se están dando para reelegir al Presidente Machado?

—En la política cubana no puedo actuar en el día de mi nombramiento, y no pudiendo actuar por el cargo que desempeño, ni siquiera pienso en lo que debe hacerse y en lo que no debe hacerse. Pero tengo la mayor seguridad que el gobierno del General Machado será siempre un gobierno liberal, con manos limpias, distribuidor de justicia, y que continuará la labor emprendida que los dos años pasados acreditan como buena.

—Doctor, no obstante ser usted un intelectual y un hombre de mundo, es usted también un hombre de negocios y llega en los momentos en que el azúcar, cuyo precio había estado muy bajo, ha experimentado una reacción favorable a causa de la proyectada restricción de la zafra por el Presidente Machado. ¿Qué opina usted sobre esta restricción?

—Yo soy favorable a la restricción solamente si los otros paises exportadores imitan la acción del Gobierno Cubano. Caso contrario, creo que Cuba debe producir lo más posible hasta resolver la contienda con la supervivencia del más fuerte, y en este caso el más fuerte es Cuba, porque puede producir más barato que los otros paises.

—¿Sería factible la formación de un bloque panamericano que eliminara la doctrina Monroe?

—Le digo a usted francamente que la doctrina Monroe interpretada en la forma que la pensó el presidente Monroe, el entonces secretario de Estado John Quincy Adams y el entonces nestor de la política americana Thomas Jefferson, no tiene ninguna razón de ser derogada porque es una organización de defensa y no de agravio para nadie.

Mientras se cruza este fuego rápido de preguntas y respuestas, el teléfono suena constantemente, siguen llegando visitantes y para todos tiene el Dr. Ferrara una sonrisa una frase afectuosa. Nosotros continuamos tomando apuntes en nuestro carnet. Vuelto a nosotros el embajador, nos atrevemos a decirle:

—Doctor, charlemos algunos instantes sobre Primo de Rivera, de Mussolini y el Fascismo. ¿Cree usted, por ejemplo, que el Fascismo se llegue a internacionalizar para combatir las ideas bolsevistas que parecen ir extendiéndose por el mundo?

El doctor Ferrara sonríe y nos dice:

—A este respecto siento mucho no poderle hacer manifestaciones de ningún género. Lo que deseo es que los pueblos prosperen con las instituciones que ellos mismos se dan, y así como no toleraría que representantes extranjeros se entrometieran en asuntos de Cuba, así creo mi deber no hacer manifestaciones de ningún género sobre el derecho interno de otros estados.

—Doctor, ¿no se ha curado usted del microbio del periodismo? ¿No volverá usted a la brecha en una oportunidad próxima?

Un fuego intenso brilla en los ojos del doctor Ferrar, y como haciendo remembranzas y contemplando el futuro, nos dice:

—El periodismo fué siempre mi más romántico apostolado. Tengo un cargo importante que servir, que me resta a sus actividades generales. He de seguir escribiendo cuestiones históricas y de derecho, pero crea usted con mucho entusiasmo me volvería a incorporar a las filas.

El doctor Ferrara nos dijo que saldría para Washington lo más pronto posible, quizás mañana. Acompaña al doctor Ferrara su distinguida esposa.

M.E.C.D. 2016