SECCION 1ª

EL TIEMPO
LA NOTA DEL OBSERVATORIO
ESTADO DEL TIEMPO
Véase en esta página

DIARIO DE LA MARINA

EDICION DE LA MAÑANA
INFORMACION CABLEGRAFICA MUNDIAL
POR NUESTROS HILOS DIRECTOS

SECCION 1ª

AÑO XCIV.—NUM. 335. El periódico más antiguo de Cuba LA HABANA, JUEVES 2 DE DICIEMBRE DE 1926.—SANTAS ELISA, AURELIA Y PAULINA Acogido a la franquicia postal 28 PAGINAS.—5 CENTAVOS

SERA LA MAS IMPORTANTE DE TODAS LA CONFERENCIA PAN AMERICANA DE LA HABANA

Declaraciones a este respecto del Dr. Rowe, director general de la Unión Pan Americana

LA PRIMERA FUE EN 1869

La de la Habana se celebrará en un momento favorable y de ella se espera buen resultado

WASHINGTON, diciembre 1.—(UP)—El doctor Leo S. Rowe, director general de la Unión Pan Americana, nos dijo hoy en una entrevista exclusiva que "la Sexta Conferencia Pan Americana que se reunirá en la Habana en enero de 1928 promete ser la más importante de la serie de conferencias internacionales celebradas por las Repúblicas americanas".

"Desde la reunión de la primera conferencia en 1869—dijo el doctor Rowe—el espíritu de unidad de las repúblicas americanas se ha ido intensificando y en cada una de las conferencias sucesivas los problemas han adquirido mayor significación.

"La Conferencia de la Habana se celebrará en un momento favorable, pues uno a uno se están resolviendo todos los problemas internacionales que afectan a las repúblicas americanas, por lo que podemos esperar con confianza que se acerca el momento en que las pocas cuestiones que quedan se resuelvan felizmente acudiendo a los procedimientos de mediación, conciliación y arbitraje".

Interrogado acerca de los posibles resultados que se obtengan en la Conferencia de la Habana, dijo el doctor Rowe:

"El programa de la Conferencia de la Habana espera la aprobación final de los Gobiernos respectivos; pero las discusiones preliminares que se han mantenido indican que tanto por su naturaleza como por su contenido el programa será de gran significación e importancia".

Refiriéndose a las medidas adoptadas en cumplimiento del programa trazado en la quinta Conferencia Pan Americana de Santiago de Chile, dijo el doctor Rowe:

"Respecto a los tratados y convenciones firmadas en Santiago, la Unión Pan Americana ha seguido la norma que le han dado los Gobiernos interesados.

"El tratado para evitar o impedir conflictos entre las repúblicas americanas ha sido ratificado por Cuba, Brasil, Guatemala, Haití, Paraguay, Venezuela, Chile y los Estados Unidos.

"La Convención para la protección de marcas de denominaciones industriales, comerciales y agrícolas, ha merecido la ratificación de Cuba, Brasil, Guatemala, Haití, Paraguay y los Estados Unidos.

"Además, Cuba, Brasil, Costa Rica, Guatemala, Haití, Paraguay, San Salvador, República Dominicana y los Estados Unidos han ratificado la Convención sobre publicidad de los documentos de aduanas, y esos mismos países ratificarán el convenio sobre uniformidad de la nomenclatura para la clasificación de las mercancías.

"Varias recomendaciones de la Conferencia de Santiago esperan aún ratificación por los Gobiernos americanos, que ha de realizarse dentro de algunos meses. Entre ellas, se encuentra la Conferencia sobre Aviación Comercial, recomendada en Santiago, que se reunirá en Washington el 2 de mayo de 1927.

"La resolución de la quinta Conferencia, recomendando el establecimiento de una feria de muestras inter-americana se incluirá en el programa del Congreso Pan Americano que se reunirá en esta capital en mayo.

"Uno de los acuerdos adoptados en Santiago recomendaba a la junta directiva el estudio de las bases que pudieran sugerirse por cualquiera de los distintos Gobiernos del continente para estrechar las relaciones de las sociedades mútuas de América y promover sus aspiraciones comunes, así como para hacer más efectiva la solidaridad de los intereses colectivos del continente americano. El contenido de esta resolución ha sido trasladado a los miembros del Gobierno, pero hasta ahora no han hecho objeciones ni indicaciones ninguno de los países americanos.

"La Conferencia sobre eugenésica y homicultura, recomendada en Santiago, se celebrará en la Habana en febrero de 1927, al mismo tiempo que la Conferencia Pan Americana del Niño".

IMPRESIONES

Se aproximan dos años de intensa agitación política, en los que va a luchar la tendencia puramente intelectual y de alta civilidad preconizada por Wifredo Fernández y encauzada en la ecuánime **oposición cooperativa** contra la otra más imprevisora, más irreflexiva si se quiere, pero más humana que pide contienda abierta desde campos absolutamente deslindados.

La oposición cooperativa adolece, a nuestro juicio, del natural inconveniente de su origen intelectual. Buena para el entendimiento, es casi seguro que no lo sea para el corazón.

No en Cuba, donde en punto a ciencia y costumbres políticas estamos en el período cuaternario; en naciones de más elevado nivel en la vida pública, donde las clases dirigentes y las masas están más preparadas para dirigir y para obedecer, no creemos que obrase como fórmula mágica aquella que tendiese a un concierto de voluntades apelando a la inteligencia de los hombres sin contar con las pasiones, hilanderas alocadas que han venido tejiendo desde el principio del mundo la urdimbre de la Historia.

A las pasiones hay que encauzarlas, como al fuego eléctrico hay que ponerle la punta del para-rayos. Prescindir de ellas entraña grave error de psicología, en el que es raro haya caído el sutil y admirable pinareño, gran conocedor del corazón humano.

Porque demos de barato que a la fórmula de inteligencia nacional se llegue con la facilidad y prisa que requieran las elecciones que se avecinan, y hagamos esta pregunta: ¿la inteligencia de los dos partidos supondría la coincidencia de criterio de todos los habitantes de Cuba? Por otra parte, ¿están todos los ciudadanos conformes con el actual Gobierno?

Pudiera ser que sí... pudiera ser que comenzasen a... el punto y hora en que no les sea dable manifestar su posible disconformidad con esta situación.

Empleamos el modo subjuntivo, porque en cuestión de tomarle el pulso a la opinión pública son muy arriesgadas las afirmaciones.

Suponiendo que los descontentos de la actual situación fueran más de los que hay derecho a esperar, habida cuenta de que se trata, según opinan todos los autores—y en esto existe un principio de cooperativismo espontáneo—del mejor Gobierno que hemos tenido, ¿no es lógico suponer que esos descontentos rompan las filas liberales y conservadoras y se agrupen en un tercer partido, a donde irían con sus convicciones, con sus pasiones, con sus despechos, prejuicios y entusiasmos?

Porque no hay que hacerse ilusiones. Como a los rebeldes mudos se les dé oportunidad de verse la cara y caer en la cuenta de que son más, tal vez, de los que ellos mismos se figuran, se puede armar—como diría **La Semana**—la **tángana del siglo,** que es, precisamente, lo que tratan de evitar los autores de la patriótica fórmula de la oposición cooperativa.

AYER TOMARON POSESION DE SUS CARGOS LOS MEDICOS DE LA QUINTA "LA BENEFICA"

Palabras del Srio. de Sanidad, del gobernador, del nuevo director, de Angel Naya y del Dr. Ortiz Cano

SALUDO AL JEFE DEL ESTADO

El Presidente del Centro Gallego señor Jesús M. Bouza ha sido ayer objeto de cariñosas demostraciones

Ayer, por la mañana, como oportunamente anunciamos volvieron a ocupar los puestos que desempeñaban antes de la huelga, los médicos que por entonces formaban el Cuerpo Facultativo del Sanatorio "La Benéfica", del gran Centro Gallego. Acto bello, noble, altamente fraternal, que presenciaron muchas y muy distinguidas personas a pesar de lo desabrido de la mañana.

En toda la casa de salud se advertía el natural regocijo de las almas nobles cuando vuelven a la paz, después de discutir y de solucionar un problema que deberes ineludibles tuvo en campos distintos a hombres, que laborando con voluntad formidable y con la hidalga altivez de la raza, levantaron en Cuba el Centro Gallego y el Sanatorio "La Benéfica"; dos monumentos que harán imperecedero el nombre augusto de Galicia —en su trabajo, en su honradez, en sus prestigios y en su grandeza cultural y progresiva— en la hidalga República Cubana. Y como hace días en "La Purísima Concepción", Sanatorio de la Asociación de Dependientes, advertíamos esta hora de gracia, de alegría, de satisfacciones y hasta de orgullo, en los enfermos, porque a ellos volvían sus médicos, los médicos **de casa,** los médicos **gallegos,** como les dicen los enfermos, y en los médicos la de volver a su cristiano sacerdocio en el **falar** con el gallego, en atender su queja, en animarle y curarle y arrancar a su corazón las hondas saudades que tanto se prodiga en las horas del dolor de los gallegos en las caídas de la vida. Orgullo, alegría y satisfacción que también callaba; pero que se advertía en los señores de la Comisión Ejecutiva, en los de la Sección de Sanidad, en los doctores que volvían; en los que regresaban a la Secretaría de Sanidad, después de haber cumplido con sus deberes de manera admirable; más aún, delicada y amorosa, llevando consigo, unos, el aplauso, y otros, la bendición de los humildes: en los socios, en los empleados, en todos. El dolor no lucha; cae, se entrega a la piedad del médico, y el médico, todo piedad y amor, lo recoje y lo salva, riñendo con la muerte combates y tragedias de los que solo saben los que ...en fuera del hogar, lejos de la ... ... horrenda de la emigración.

Concurrieron al acto el Secretario de Sanidad, doctor Francisco María Fernández; el Gobernador Provincial, señor Ernesto López; el Comité Ejecutivo del Centro Gallego en pleno, presidido por el Presidente, señor Jesús M. Bouza; la Sección de Sanidad, en pleno, presidida por su Presidente, señor Manuel Pampín; el Administrador de "La Benéfica", señor José Pedreira; el nuevo Director, doctor José R. Alvarez Chacón, el Director, en funciones, doctor Pérez Oliver, y el doctor Fernando Rensoli, Director de Sanidad de la Secretaría.

El salón de la Administración de la casa de salud se hallaba totalmente invadido por la ansiosa curiosidad de infinidad de asociados.

Después de saludarse y de caer unos en los brazos de otros, se redactó la siguiente:

ACTA

En la ciudad de la Habana, a primero de Diciembre de 1926, se constituyen en la casa de salud "La Benéfica", perteneciente al M. I. Centro Gallego de la Habana, el doctor Francisco María Fernández, Secretario de Sanidad y Beneficencia de la República, el doctor Fernando Rensoli, Director de Sanidad de la Secretaría y el señor Jesús María Bouza, Presidente del Muy Ilustre Centro Gallego de la Habana, con objeto de dejar transferidos los servicios facultativos de esta casa de salud al personal médico perteneciente a la misma y que se encontraba provisionalmente sustituído por el cuerpo médico oficial de la Secretaría de Sanidad y Beneficencia.

El señor Secretario de Sanidad y Beneficencia hace constar que habiéndose terminado las diferencias existentes entre el Muy Ilustre Centro Gallego de la Habana y la Federación Médica de Cuba, ha acudido el personal médico que con anterioridad prestaba sus servicios a tomar posesión de los mismos, de acuerdo con la primera de las resoluciones del Muy Ilustre Centro Gallego de la Habana y correspondiendo al acuerdo que en igual sentido tomó la Federación Médica de Cuba y a la invitación que personalmente fué hecha por el exponente.

Presente dicho personal facultativo, que es el mismo que actuaba con anterioridad al conflicto, se hace constar que los mismos son reintegrados en igual estado en que estaban antes de la suspensión de servicios, es decir, los de plantilla, con dicho carácter y los interinos con el mismo carácter de provisionales que tenían y sujetos estos últimos, a las reorganizaciones que pueda hacer el Centro Gallego de acuerdo con las ordenanzas sanitarias.

Se exceptúan en esta trasmisión de cargos los que corresponden a la Dirección y Vice-Dirección de la casa de salud, cuyos nombramientos serán hechos por el Muy Ilustre Centro Gallego y quedando mientras tanto y también en forma provisional el doctor Francisco Pérez y López Silvero, ejerciendo las funciones de Director hasta que sean designados por el Centro Gallego el Director y Vice-Director y se presenten a tomar posesión de sus cargos.

En virtud de quedar transferidos los servicios técnicos se retira el personal oficial de la Secretaría de Sanidad y Beneficencia, manifestando el señor Jesús María Bouza, con el carácter que ostenta, que el Muy Ilustre Centro Gallego que él representa se encuentra altamente satisfecho, por la eficiencia con que han

Continúa en la página OCHO

POR MEDIO DE UN PROYECTO DE LEY PRESENTADO EN PANAMA SE CREAN LEYES RELIGIOSAS ANALOGAS A LAS DE MEJICO

PANAMA, diciembre 1. (AP).—Los liberales han presentado en el Congreso un proyecto de ley regulando el culto religioso, dentro de las mismas normas que rigen actualmente en México. En todos los círculos ha causado el proyecto enorme impresión, augurándose que provocará un ardiente debate no solo en el Congreso sino en el público.

Ordena dicho proyecto que la enseñanza sea láica, que se prohiba a los sacerdotes dirigir periódicos o formular ataques políticos o críticas contra las instituciones del Estado, que se niegue a las comunidades religiosas el derecho a poseer bienes, que el Estado se incaute de todas las propiedades de la Iglesia y que se impida toda manifestación exterior del culto. Las violaciones de estos preceptos se castigarán con penas de prisión y multas.

LO QUE DICE A LA PRENSA EL DOCTOR MARTINEZ ORTIZ

A su llegada a Nueva York el nuevo secretario de Estado, ha hecho algunas declaraciones

MACHADO Y LA ENM. PLATT

Las reclamaciones americanas a Cuba, el tratado con la Argentina la carretera y la agricultura

NUEVA YORK, diciembre 1.—(A. P.)—La interesante personalidad del doctor Martínez Ortiz, hasta hace poco ministro de Cuba en Francia y ahora nuevo secretario de Estado en el Gabinete del Presidente Machado, ha sido esta mañana una de las principales figuras entre los pasajeros llegados a bordo del vapor "París".

La popularidad del diplomático, ya grande entre el pasaje del buque, con la complicación de las innumerables personas del mundo oficial y social que fueron a recibirle, parecía hacer problemática una entrevista. Sin embargo, con amable cortesía y asequible a las instancias de la Associated Press, el distinguido viajero no tuvo inconveniente en dedicarnos un buen rato de su tiempo, en su residencia del Hotel Pennsylvania, mientras se prepara a salir para la Habana hacia donde partirá mañana, por la vía de Cayo Hueso.

—Doctor —le dijimos— sentimos mucho bombardear a usted casi con obuses y metrallas; pero estamos seguros que usted hará convertir esa ofensiva en nubes de rocío con su tradicional tacto diplomático.

—Pregunte usted lo que quiera— nos dijo—; pero no olvide que mis informes no pueden ser menos que someros, y casi dijera vacíos, por mi desconexión con una situación que me ha cogido de sorpresa.

Y alentados por la benevolencia y simpatía de nuestro entrevistado, le hicimos muchas, y acaso muy complicadas preguntas, a las que el doctor Martínez Ortiz respondió con toda gentileza.

—Doctor —insistimos— ¿es verdad que durante la jira del Presidente Machado, mientras fué candidato electo, declaró aquel mandatario en el curso de un almuerzo, en el que estuvo usted presente, que era partidario de la abolición de la Enmienda Platt, puesto que Cuba ya no la necesita. ¿Podrá usted decirnos cuál será su política en este sentido en el Departamento de Estado?

—Sí—respondiónos pensando, tal vez con leve vacilación, mientras sus manos mesaban su interesante cabeza de artista—. Las declaraciones del Presidente Machado fueron claras y precisas, y no tengo nada que agregar al caso, ya que ellas entrañaban una realización que habría

Continúa en la página DIEZ

BASES PARA LA CAMPAÑA CONTRA EL PALUDISMO

Ayer tomaron posesión los médicos delegados para Camagüey, Santa Clara y Santiago de Cuba

DECRETO CON LAS BASES

Lo firmará esta semana el señor Presidente señalando las medidas profilácticas que se emprenderán

Al tomar ayer posesión de sus cargos los doctores Pedro Sánchez del Portal, Fernando de Plazaola y José M. Portuondo, recibieron las instrucciones para comenzar la labor en sus respectivas provincias para combatir el paludismo.

En el despacho del Secretario de Sanidad y Beneficencia, doctor Francisco María Fernández, juraron sus cargos los doctores Sánchez del Portal, Plazaola y Portuondo, nombrados por Decreto Presidencial, el primero Inspector Especial de la Secretaría y los otros dos Comisionados para combatir el Paludismo en las provincias de Camagüey y Santiago de Cuba.

INTENSA CAMPAÑA CONTRA EL PALUDISMO

El Secretario de Sanidad, doctor Francisco María Fernández, quien se propone extirpar el paludismo de la República y a cuyo efectos ha adoptado todas las medidas profilácticas para ello, significó a los Comisionados Especiales, que embarcaran inmediatamente para las provincias a que habían sido designados y actuara con rapidez en la campaña antipalúdica emprendida.

Los citados funcionarios, cumpliendo las disposiciones del Secretario de Sanidad, doctor Francisco María Fernández, realizarán inspecciones en los lugares donde el paludismo esté más arraigado y adoptarán toda clase de medidas profilácticas que sean necesarias, ya que llevan órdenes terminantes y todo el material necesario para la labor.

DECRETO CON LAS BASES PROFILACTICAS

El señor Presidente de la República, firmará en esta semana un decreto, donde se determinan en Bases redactadas por el Secretario y Director de Sanidad, doctores Fernández y Rensoly, las medidas profilácticas que se adoptaron para la extirpación del paludismo.

En la misma se señalan los deberes de los Comisionados Especiales, de los Jefes Locales y demás funcionarios de la Secretaría de Sanidad, así como de la cooperación que a la labor sanitaria deben prestar los distintos elementos del Gobierno, para llegar a obtener un eficaz resultado en la labor.

También se señalan los deberes del pueblo, para su propia seguridad.

LOS INDUSTRIALES QUE USAN LA ZANJA REAL, SE DIRIGEN AL SRIO. DE OBRAS PUBLICAS

Piden que se declaren de utilidad pública, en forma legal, las obras proyectadas para la citada zanja

FUNDAMENTOS DE DERECHO

Texto de la exposición de los industriales, contentiva de los verdaderos términos del problema

En cordial entrevista celebrada en la mañana de ayer, entre el señor Fiscal de la Audiencia Ortiz Casanova y una comisión de la A. Nacional de Industriales de Cuba, los señores que integraban ésta le hicieron entrega al representante del Dr. Céspedes, de la siguiente razonada exposición, relacionada con el aprovechamiento industrial de las aguas de la Zanja, cuestión que hemos venido tratando en defensa de los legítimos derechos de dichos industriales, perfectamente armonizables con el interés público:

Diciembre 1, 1926.

Señor Secretario de Obras Públicas,
Ciudad.

Señor:

Tenemos el honor de referirnos a la entrevista celebrada con el Dr. Julio Ortiz Casanova, Fiscal de la Audiencia de la Habana, en Comisión en esa Secretaría, por los señores que integran la Comisión de esta Asociación, designada al objeto, y en la cual se trató del problema de la Zanja Real.

En cumplimiento de lo convenido con el Dr. Ortiz Casanova, una gran parte de los industriales y propietarios que tienen derechos adquiridos respecto de la mencionada Zanja, se reunieron en estas Oficinas, y después de conocer todos los antecedentes del caso, acordaron dirigir a usted la presente, exponiéndole la situación legal y práctica del problema, para que, el Gobierno, con su superior autoridad, le de la resolución que crea más procedente, no sin antes expresarle nuestro reconocimiento por las atenciones que nos ha dispensado y su manifiesto deseo de armonizar los intereses del Estado con los de los industriales, en este asunto.

Govin, en el tomo segundo de su obra "Elementos de Derecho Administrativo", al referirse a "Aguas Terrestres", dice:

"I. Su importancia social y económica. Múltiples son los usos de las aguas terrestres. Forman un factor necesario para la vida individual y para la colectiva, contribuyendo a su conservación y mejoramiento, ya en el orden fisiológico, ya en el dominio de la agricultura, de la industria y del comercio interior, ya en lo tocante a la salubridad pública.

"II. Evolución del régimen administrativo de las aguas. Por servir ante todo de medios de comunicación y transporte, quedaron excluídos del dominio privado los ríos navegables. En el siglo XVII se nota ya la tendencia a restringir los derechos de los particulares y de las corporaciones en punto a la posesión y aprovechamiento de las aguas y a ensanchar la autoridad del Estado, llegándose, a medida que las necesidades sociales tomaban cuerpo, a una comprensión más clara y precisa de la función de las aguas apreciadas en sus relaciones con la actividad colectiva y los intereses generales, esto es, como fuerza motriz en el orden industrial, la **hulla blanca,** nombre que se da en Francia a los torrentes y cascadas utilizables; como condición necesaria para los fines de un buen régimen sanitario en las poblaciones y en los campos y como uno de los principales elementos de la producción agrícola. En atención a todo ello, el poder público regula el dominio y uso de las aguas terrestres, limitando la acción individual según lo requiera el interés común".

Queremos, al mismo tiempo, establecer un hecho que nos parece innegable, y es: que ninguna corriente de agua del caudal y de la velocidad que circula por la Zanja Real puede constituir por sí sola un peligro para la salubridad pública.

Si algún temor existiere en ese sentido por el momento, ello no puede nacer de la corriente de agua, sino del mal uso que se haga o se esté haciendo de su cauce. En ese sentido, suprimir el agua sería constituir un verdadero peligro, porque no existen el poder disolvente y la fuerza arrastrante de esta para eliminar los detritus que a ella se arrojen.

Una corriente de agua en esa forma, lejos de ser un peligro para la ciudad, es un bien inapreciable. Contribuye a sanearla, refresca la atmósfera, es motivo ornamental de

Continúa en la página NUEVE

SE CREE QUE LA IMPRENTA NACIONAL TENDRA UN COSTO DE MEDIO MILLON DE PESOS

Asegura el Srio. de Gobernación que el Estado podrá abonar esa cantidad en el término de dos años

CONTRA EL PALUDISMO

Se dictará un decreto con muy severas medidas para restringir la inmigración china a este país

Abierta la sesión del Consejo ordinario de ayer por el Sr. Presidente de la República, le fué concedida la palabra al Secretario de Gobernación:

LA IMPRENTA NACIONAL

El Secretario de Gobernación dijo que había realizado un minucioso estudio sobre la implantación de la imprenta nacional que ha sido presupuestada en quinientos mil pesos. Agregó que necesitaba, para realizar cumplidamente su ... la colaboración de los Secretarios de Obras Públicas y Hacienda. ... primero en lo que a edificios e instalación en los mismos respecta. El segundo para que le aconseje en los ajustes, contratos, compras, etc.

Manifestó que se propone abonar el costo de la imprenta en el término de dos años y que calculado el ahorro que por impresos hará con esa imprenta la Secretaría de Comunicaciones, aquel llega a la cantidad de setenta a ochenta mil pesos anuales.

Acordó el Consejo que los Secretarios de Obras Públicas y Hacienda cooperen con el de Gobernación en el plan ideado por éste para la implantación de la Imprenta Nacional.

LA FIEBRE PALUDICA EN CAMAGUEY Y ORIENTE

El Secretario de Sanidad informó al Consejo que en Camagüey y Oriente se estaba desarrollando una gravísima epidemia de fiebre palúdica de proporciones tan alarmantes, que sumian millares los casos hasta ahora denunciados. Por todas estas razones se hacía necesario tomar medidas enérgicas contra el mal.

Dijo que a fin de estudiar la epidemia sobre el terreno embarcaría hacia Oriente el día doce de este mes. Allí—agregó—tendrá lugar para poner en práctica medidas de exterminio contra el mosquito, trasmisor de la palúdica.

El Consejo acordó que el Secretario aprovechase la oportunidad de su viaje a Oriente para que represente allí al Jefe de Estado y al Gobierno en el acto de inaugurarse el monumento erigido en la Loma de San Juan al soldado norteamericano, héroe de la guerra hispano americana.

También acordó el Consejo que el Gobierno de Cuba se haga representar en el Instituto Internacional contra el paludismo que se creará en Roma y en la conferencia que se

Continúa en la página OCHO

EL 4 POR CIENTO

Ha venido tratando el DIARIO sobre el importante problema de las liquidaciones pendientes del suprimido impuesto del cuatro por ciento, prestando a cuestión de tanta trascendencia para las clases económicas la atención que merece. De ello nos sentimos satisfechos, aceptando de buen grado las felicitaciones que nos han dedicado elementos del comercio que se han dado perfecta cuenta de la importancia del asunto y de la necesidad de resolverlo pronto y definitivamente.

A esto tiende, sin duda alguna, el importante proyecto de Ley cuya copia nos ha sido facilitada por nuestro estimado compañero señor Carlos Luzan, antiguo Secretario de la Cámara de Comercio de Ciego de Avila, que se encuentra en esta Capital laborando intensamente sobre este problema, y en cuya redacción han puesto sus vastos conocimientos del asunto y su buena voluntad, letrados tan inteligentes como el doctor Manuel Tomé Varona — Representante a la Cámara por Camagüey — y el doctor Santiago Gutiérrez de Celis, muy culto Abogado Consultor de la Cámara de Comercio, Industria y Navegación de la Isla de Cuba, entidad económica que conjuntamente con la Cámara de Comercio, Industria, Agricultura y de la Propiedad de Ciego de Avila, han sido las que han afrontado esta cuestión, desde el mes de Julio último, llevándola al feliz término que hace concebir, el estado favorable de opinión creado en las altas esferas del Gobierno.

La proposición de Ley que a continuación reproducimos, tiene el apoyo de numerosos congresistas que han prometido a las Cámaras de Comercio cooperar a su aprobación definitiva en el Congreso. Y a nuestro entender, resuelve equitativamente el problema planteado, sin menoscabo para los derechos del Estado ni perjuicio para los intereses del contribuyente. Por tanto, creemos que no ha de encontrar obstáculo alguno ni en la Cámara ni en el Senado, así como tampoco ha de desagradar al honorable y celoso Secretario de Hacienda, Dr. Hernández Cartaya, cuyos escrúpulos de severo cumplidor de la Ley, quedan a salvo.

He aquí el interesante documento:

Continúa en la página OCHO

EL DISCURSO NECROLOGICO DEL DIA SIETE EN LA CAMARA ESTA A CARGO DEL DOCTOR PASTOR DEL RIO

El día siete de este mes, declarado de duelo nacional, la Cámara de Representantes, siguiendo una tradicional costumbre, conmemorará tan señalada fecha con una velada necrológica en homenaje a la memoria del General Antonio Maceo y de su ayudante Francisco Gómez Toro.

El panegírico está a cargo del elocuente e ilustre orador, miembro de aquel cuerpo doctor Pastor del Río.

Se están repartiendo ya las invitaciones para ese acto, al que concurrirá el Presidente de la República.

La velada promete resultar brillantísima.

EL DR. ALBEE, PROFESOR DEL HOSPITAL DE NEW YORK, PRONUNCIARA UNA CONFERENCIA EN LA HABANA

SOBRE SU ESPECIALIDAD DE OSTOPLASTIA

Otra personalidad científica visitará nuestra capital y pronunciará una conferencia sobre su especialidad en el salón de actos del Hospital Calixto García. Ayer se nos informó en la Secretaría de Sanidad que el doctor Fred H. Albee, profesor de Ostoplastia del Hospital de Post Graduados de Nueva York, llegaría a la ciudad de la Habana el día 3 de los corrientes, vía Key West.

Los doctores Francisco María Fernández, secretario de Sanidad y Beneficencia, doctor López del Valle y Clemente Inclán, catedrático de la Universidad de la Habana, le preparan al distinguido hombre de ciencia un magnífico recibimiento.

El doctor Albee se propone pronunciar en el salón de actos del Hospital Calixto García una conferencia el día 4 de los corrientes, a las nueve de la noche, sobre el siguiente tema: "Ostoplastia en la ausencia de consolidación de las fracturas con o sin pérdidas de sustancias áseas". Esta conferencia será ilustrada con proyecciones cinematográficas.

El sábado, a las cinco de la tarde, el Círculo Médico de Cuba le ofrecerá un smoker en honor del doctor Albee.

EL PARTE DEL WEATHER BUREAU PARA HOY, JUEVES

WASHINGTON, 1º de diciembre. (SR).— El pronóstico del tiempo emitido por el Weather Bureau para las próximas veinticuatro horas en las regiones que se citan a continuación, es como sigue:

De Cabo Hateras a Cayo Hueso: Vientos moderados del N. y NO, llegando a frescos sobre la porción Norte. Buen tiempo.

Este del Golfo de México: Vientos moderados a frescos del N. Buen tiempo en general.

Oeste del Golfo de México: Vientos moderados del E. sobre la porción Norte y frescos del SE sobre la porción Sur. Buen tiempo en general.

Mar Caribe y Paso de los Vientos: Vientos Sur moderados a frescos del NE. y cielo parcialmente cubierto con chubascos ocasionales sobre las regiones central y sur.

Weightman

NUESTRO GRAN CONCURSO NACIONAL DE BELLEZA

LAS CANDIDATAS

MARIA LUISA RAMIREZ CIA
Camagüey

He aquí, lector, una bella candidata. He aquí un motivo para que al levantarte, ya que eres lector del DIARIO DE LA MARINA, te extasíes en la contemplación de esta bella mujer que es todo delicadeza y todo hermosura... Camagüey es una región que tiene una bien cimentada fama por sus mujeres, mujeres de ojos profundos, grandes, acariciadores, serenos. Los ojos de la mujer camagüeyana son el símbolo del verdadero criollismo.

La señorita María Luisa Ramírez Cía, que da realce con su retrato a nuestra primera página, es una candidata de nuestro concurso de belleza. Es una triunfadora, pues posee todos los encantos para llegar, sin esfuerzos, al trono de las elegidas.

DEL GENERAL PABLO MENDIETA AL SENADOR WIFREDO FERNANDEZ

"Habana, Diciembre 1 de 1926.
Sr. Senador Wifredo Fernández.
Ciudad.

Muy distinguido amigo:

Con gran detenimiento he leído su magistral artículo titulado "IRONIAS DE UN ABAD" y lo he encontrado tan lleno de sabias enseñanzas, tan lleno de patriotismo tan desligado de política partidarista y tan saturado de hechos históricos—que no pueden ser desmentidos— que me apresuro como Cubano, como uno de los que con mi modesto esfuerzo ayudé a formar la patria libre, a felicitarlo calurosamente, no solo por lo que a Cuba pueda convenir, sino porque creo, como partidario decidido de la reelección del ilustre General Machado, que su oportuno artículo encauza la opinión pública por el sendero del verdadero patriotismo, del buen sentido y conveniencia Nacional.

Con toda simpatía le saluda su amigo,

(f). Pablo MENDIETA.
Coronel del Ejército Libertador"

CREDITO AGRICOLA

El señor Raúl García Guzmán, secretario de la Cámara de Comercio Cubana de Nueva York, ha presentado a la Secretaría de Hacienda un proyecto tendiente al fomento del crédito agrícola.

El proyecto, según su autor, es el resultado de un estudio del funcionamiento de los Bancos agrícolas en distintos países de Europa y América, y particularmente de su experiencia de diez años de residencia en Nueva York en contacto con los elementos financieros de la gran metrópoli comercial norteamericana.

El asunto, por la importancia que entraña, pudiera servir de punto de partida para la realización de empresa tan necesaria al país como la de intensificar el desarrollo de sus actividades agrícolas.

Concurso Nacional de Belleza

Al objeto de que puedan figurar en los escrutinios los recibos de suscripción mensual, correspondientes al mes de Diciembre, cuyo cobro se efectua vencido, la Empresa del DIARIO DE LA MARINA, cediendo a ruegos de numerosas candidatas, ha acordado prorrogar hasta el 16 de Enero, domingo, la fecha en que dejará de publicarse el cupón.

El escrutinio final se celebrará en fecha que se fijará oportunamente.

LA ESPAÑA DE HOY

Véase en la última plana la sección que, con este título, redacta nuestro ilustre compañero don Manuel Aznar, director en Madrid de los servicios españoles del DIARIO DE LA MARINA.

Aparecerán siempre en ese lugar preferente sus notables trabajos; síntesis precisas y justas, informativas y aclaratorias, de cuanto de más valor emocional y transcendente se realiza y proyecta en España.

La crónica de hoy se titula:

JESUS GURIDI

GRAN CONCVRSO NACIONAL DE BELLEZA DEL DIARIO DE LA MARINA

Voto a favor de..........
Dirección..........
Ciudad o pueblo..........
Provincia..........

15 18

VALE POR VN SOLO VOTO

Cada recibo de suscripción mensual a partir del mes de Octubre equivale a 30 votos

M.E.C.D. 2016

MOVIMIENTO DEL ALTO PERSONAL SANITARIO

OTROS CAMBIOS

El señor Presidente de la República, firmó ayer, a propuesta del Secretario de Sanidad, doctor Francisco María Fernández, los decretos por los que se disponen distintos cambios en el alto personal de la Secretaría de Sanidad

Se le aceptó la renuncia al doctor José Urzais, como Jefe Local de Sanidad de Sagua la Grande.

Se le aceptó la renuncia al doctor Miguel Pérez Camacho, Director del Hospital de Maternidad de la Habana.

Se le aceptó la renuncia al doctor Faustino Tapia, Supervisor de Sanidad y Beneficencia en la provincia de Santa Clara.

Se le aceptó la renuncia al doctor Rafael Rodríguez, Director del Hospital "Pocurull", de Sagua la Grande.

Se le aceptó la renuncia al doctor Roberto Ponce, Jefe Local de Sanidad de Aguada.

Se nombra al doctor José Urzais, Supervisor de Sanidad y Beneficencia en la provincia de Santa Clara, con el haber de $3,600.00 anuales.

Se nombra al doctor Adolfo Rodríguez, Jefe Local de Sanidad de Sagua la Grande.

Se nombra al doctor Miguel Pérez Camacho, Director del Hospital "Pocurull", de Sagua la Grande.

Se nombra al doctor Faustino Tapia, Jefe Local de Sanidad de Aguada de Pasajeros.

Se nombra al doctor Roberto Ponce, Inspector Médico a las órdenes del señor Secretario de Sanidad, con el haber mensual de $150.00.

NOMBRAMIENTO DEL DOCTOR SANCHEZ DEL PORTAL

También se firmó el decreto nombrando al doctor Pedro Sánchez del Portal, Inspector Especial de la Secretaría de Sanidad, en la plaza que ocupa el doctor Joaquín Ruiz Mesa, que ha sido nombrado Jefe del Departamento de Sanidad Vegetal de la Secretaría de Agricultura.

Al mismo tiempo el Secretario de Sanidad, doctor Francisco María Fernández, ha designado al doctor Sánchez del Portal Comisionado Especial para combatir el paludismo en la provincia de Santa Clara.

Se aseguraba en la Secretaría de Sanidad, que el doctor Sánchez del Portal, sería el probable Sub-Secretario de Sanidad, al crearse próximamente este cargo.

JEFE LOCAL DE CAMAGÜEY

También fué designado ayer Jefe Local de Sanidad de Camagüey, el doctor Vedas, que actualmente es el Segundo Jefe de dicha Jefatura.

El doctor Plazaola que desempeñaba el cargo en comisión ha sido designado por la Secretaría en una misión especial, para combatir el paludismo.

CUANDO SIENTA USTED QUE LE COMIENZA UN RESFRIADO
tómese el LAXATIVO BROMO QUININA para evitar la causa y para fortificar el cuerpo contra ataques de Grippe o Influenza. Es un remedio eficaz y probado. La firma de **E. W. GROVE** se halla en cada cajita.

PARA SU NIÑO **LECHE KEL** LA MEJOR

UNA CAJA DE *VERDADERAS* **PASTILLAS VALDA**
BIEN EMPLEADA Y A SU DEBIDO TIEMPO
DEFENDERA
vuestra ***Garganta,*** vuestros ***Bronquios,***
vuestros ***Pulmones***
COMBATIRA
vuestros ***Constipados, Bronquitis,***
Grippe, Trancazo, Asma, Enfisema, etc.
PERO SOBRE TODO Exigid expresamente
LAS VERDADERAS
PASTILLAS VALDA
QUE SE VENDEN UNICAMENTE
EN CAJAS
con el nombre VALDA
en la tapa y nunca
de otra
manera.

Pronto, un Autoplasma

No hay que vacilar ni tergiversar. La duda se explicaría si se tratara de aplicar en el sitio doloroso una de esas cataplasmas de harina de mostaza que eran antes los únicos agentes revulsivos conocidos, y cuyas inútiles quemaduras dejaban a menudo huellas profundas, o bien uno de esos papeles sinapismos, cuya energía brutal era siempre excesiva. Nada de esto debe temerse con

L'AUTOPLASME
de E. VAILLANT

El también es enérgico, pero progresivamente, con suavidad. Emoliente, derivativo y revulsivo a la vez, reune en sí todas las condiciones del revulsivo ideal; perfecta asepsia de las harinas que le componen, conservación indefinida, sin alteración de sus principios activos, potencia siempre graduable, eficacia constante en todos los casos de catarros, toses, resfriados, bronquitis, pleuresía, laringitis, reumatismo, gota, lumbago, neuralgias, dolores de costado.

De venta en todas las buenas Farmacias. Mayor: Maison FRERE, 19, Rue Jacob, Paris-6e

2821

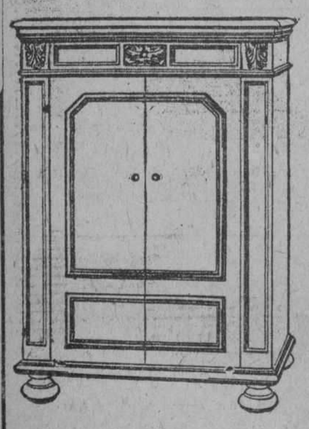

REGALOS A LAS CANDIDATAS

Obsequiaremos con dos Victrolas Ortofónicas MODELO "CREDENZA", una a la candidata de la Habana y otra a la candidata del interior que mayor número de votos manden a los escrutinios que se celebrarán durante el presente mes.

Esta Victrola vale $375.

VIUDA DE HUMARA Y LASTRA S. en C.

Distribuidores Generales de la Víctor Talking Machine Co.

Teléfono A-3498. Ricla 83 y 85.

DE DIA EN DIA

LA ODISEA DE UN INVENTOR

Eduardo Hourrutinier toca desde hace años un delicado instrumento en la Banda Municipal. Toca además las consecuencias de ser inventor, que son tambien bastante delicadas, pues significan horas robadas al sueño, contrariedades por las experiencias que fallan, desazones causadas por la incredulidad y otros mil inconvenientes. Unase a eso, la escasez de recursos económicos, como en el caso del señor Hourrutinier y se comprenderá que su vida, consagrada por invencible inclinación a esta clase de especulaciones—pues cuando no está inventando una cosa está inventado otra— ha tenido oasis en los momentos en que la Banda Municipal ha estado actuando. Así y todo, sabe Dios si entre corchea y corchea puso Hourrutinier más de un ¡Eureka! completamente ajeno a la partitura...

El invento en que nuestro hombre cifró sus más fervientes ilusiones de gloria y de bienestar material es verdaderamente de trascendental importancia. Tiene por objeto la desaparición radical del mosquito y ha sido planeado con paciencia benedictina a través de 14 años, según documentos que el inventor exhibe, constantes en recortes de periódicos, acuses de recibo de la Jefatura Local y de la Secretaría de Sanidad y de uno del instituto "Gorgas". Salvo los recortes de los periódicos los demás documentos, no son por cierto alentadores; en los escritos de la Secretaría se trata el asunto con frialdad y se asegura que no hay dinero para las experiencias. El Instituto "Gorgas" dice lo mismo, pero se le indica muy finamente que puede enviar fondos para las experiencias del Instituto.

Se piensa al fin, que un invento salido de la cachaza, tenía que correr esta suerte. El tal descubrimiento, en efecto, salió de la cachaza; de la que sale de los ingenios. Hourrutinier pensó, con muy buen juicio, que si la cachaza tenía poder de destrucción entre los peces, organismos de superior constitución a la del mosquito, bien podría utilizarse en vez del petróleo con lo cual el Estado—si es que en efecto compra petróleo—se ahorraría una gran cantidad de dinero, amén de los gastos de transporte, pues cada Ingenio quedaría obligado a entregar una cantidad determinada, en depósitos que se construyan ad hoc, con lo cual el Ingenio mataba dos pájaros de un tiro: de hacerle un favor al Gobierno y el de encontrar quien cargara con la cachaza. Pero la cachaza oficial, anuló los cachazudos planos del inventor. No se le prestó atención o acaso se tuvieron más en cuenta los informes, que desde luego serían contrarios, de los jefes de material. Es lo cierto que el propio inventor abandonó sus planes, que puede que no fueran tan descabellados.

Y el señor Horrutinier concibió otro proyecto, con la misma finalidad. Más perfecto, según él...

—El petróleo o su sucedáneo la cachaza —dice —no resuelven más que una parte del problema. Matan a los hijos de los mosquitos, pero los padres quedan vivos. Mi nuevo procedimiento realiza la obra completa. Mata a toda la familia y no requiere el uso de ninguna substancia especial. Basta el empleo del agua. Es el procedimiento contrario al que vino siguiendo la Sanidad hasta ahora. Esta les quitó el agua a los mosquitos en las poblaciones y los mosquitos, al notar el inconveniente, se retiraron al Aventino, yéndose a residir EN LOS PANTANOS DE LOS ALREDEDORES. Pero de esos lugares al centro de la población, viajan con tanta frecuencia al amparo de las brisas, que es lo mismo que esas personas que viven en Marianao o en Calabazar, pero que tienen su oficina en a Habana y vienen a ella todos los días. Mi sistema, por el contrario, es atrayente. Yo, multiplicando el número de depósitos de agua estancada, exigiendo que se coloquen en las habitaciones y en las azoteas y en las fuentes públicas y donde quiera que haya un pretexto para tener cierta cantidad de agua, los atraigo por millones; y luego los mato como a perros. ¿De qué manera? Ahí está mi secreto, que yo no tengo inconveniente en revelarselo a nuestras autoridades sanitarias, siempre y cuando éstas me guarden el secreto durante un año, tiempo que pienso emplear en explotar el negocio por el extranjero...

Parece cosa de un loco ¿verdad? ese plan de cazar mosquitos con reclamo hasta que desaparezcan por extinción de la raza, pero cuando uno se pone a pensar que en la Secretaría de Sanidad, donde tumban un sueldo grandes lumbreras(en vez de acabar con LOS PANTANOS DE LOS ALREDEDORES, creyendo tal vez como Hourrutinier que son inevitables, se limitan a petrolizar las casas y a exigir papeles atrapa-moscas, en los establecimientos, ya no dudo de si será una idea realmente científica la de acabar con las moscas y los mosquitos por ese original sistema de atraerlos con aljofainas zalameras y engañosas para asesinarlos luego a mansalva hasta que se extingan como se extinguieron los siboneyes.

SE DENUNCIA QUE LOS TORCEDORES ACORDARON EN SESION SECRETA MATAR A UN CAPATAZ, SU HIJO Y UN OBRERO

Los tres pertenecen a la fábrica "Por Larrañaga" y la sentencia se dictó por atribuirse a ellos el fracaso de la huelga que se había planteado a dicha fábrica por el empleo de máquina

En la Jefatura de la Policía Judicial se recibió ayer una importante denuncia, por correo. El que firma la carta lo hace con un pseudónimo: "Un tabaquero digno y amante de Cuba", exponiendo que no se atreve a firmar con su nombre y apellido, por miedo a que al enterarse sus compañeros, lo asesinen.

Expone el denunciante, que en el edificio social de los tabaqueros, sito en la calle de San Miguel, se celebró hace varias noches, pocas, una reunión secreta. En ella se trató del fracaso de la huelga que sostiene la colectividad en la fábrica de tabacos Por Larrañaga, achacando dicho fracaso a la actuación de un capataz de la referida fábrica nombrado Eustaquio Gutiérrez, conocido umpire de base ball de esta capital, a la de su hijo y a la de un obrero amigo de ellos y tildado "rompe-huelgas". En dicha reunión se pronunciaron violentos discursos contra ellos y se acordó su muerte, por ser ellos los culpables del fracaso de la huelga, que por trabajar con máquinas, dicha fábrica declararon los tabaqueros.

Acordada la muerte de estos tres individuos, se juramentaron para llevarla a cabo en el menor tiempo posible los tabaqueros siguientes: José García López, Secretario de la Federación; Ramón Pedroso; Armando Samalea; Alejandro Ramos; Santiago Castilloá un tal Urra, que reside en Marianao y Federico Turides. También intervino en la discusión y se juramentó como sus demás compañeros para hacer desaparecer a esos tres individuos, el actual presidente de los torcedores.

El denunciante que expone todos esos datos, termina su carta exponiendo que no la firma, como antes decimos, por tener miedo a que lo maten al saber que los ha descubierto.

SE SUICIDIO UN JOVEN DE VEINTE AÑOS

Ayer a las seis de la mañana, el vigilante de la Policía Nacional número 605, encontró tendido en el suelo en la calle Línea entre las de Vega y Flores, el cadáver de un individuo joven, al parecer español, que presentaba una herida en la cabeza. Junto a la mano derecha tenía un revólver calibre 32, con cuatro cápsulas y un casquillo. Conducido al tercer centro de socorros, reconoció el cadáver el doctor Zunzunegui, apreciándole una herida de bala, orificio de entrada en la región mastoidea derecha, sin orificio de salida. Registrados los bolsillos del traje que vestía, se le ocupó una fotografía de una mujer joven y bella, al parecer española, con la siguiente dedicatoria: "A mi adorado César, como prueba del cariño de tu Nena que será tuya, Consuelo C. y fechada en junio de este año. Además se ocupó un pañuelo con las iniciales C. R. y veinte centavos en plata.

El cadáver fué identificado por Tomás Domínguez González, vecino de Alejandro Ramírez, 24, que declaró que el occiso era familiar suyo y se nombraba César Rodríguez Alvarez, español, de 20 años de edad y vecino de Alejandro Ramírez 14, y empleado en la fábrica de envases de cartón allí situada.

Ni Domínguez ni los hermanos del occiso pudieron explicar las causas que indujeran a su hermano a privarse de la vida. El retrato encontrado en su poder es el de una joven que tenía relaciones amorosas con él y con la cual pensaba casarse dentro de poco tiempo. Ella se encuentra residiendo en España.

El cadáver fué entregado a sus familiares y hoy le será practicada la autopsia.

ARROLLADOS

El doctor Capote, asistió en el primer centro de socorro a Jesús Quiven Simal, español, de 15 años de edad, vecino de Villegas 2 y dependiente de la bodega situada en Estrada Palma 75, que presentaba la fractura de la clavícula izquierda, contusiones y desgarraduras por todo el cuerpo y fenómenos de conmoción cerebral. Simal, fué arrollado mientras cruzaba por la calle Cárcel, casi esquina a Cuba, montando una bicicleta, por el auto particular 7624 que conducía el chauffeur Jesús Engrova Díaz, español, de 23 años, vecino de 25 número 257. El chauffeur quedó en libertad por haber prestado fianza de 200 pesos.

José María Gutiérrez Rapado, español, de 29 años, vecino de Apodaca 22, se hallaba ayer parado en la calle de Bélgica entre Paula y Merced, frente al número 93 y fué arrollado por el camión 6580, que conducía el chauffeur Juan Ortega Marrero, de Güines, de 18 años de edad y vecino de San Joaquín 52. Declaró el chauffeur, que fué remitido al vivac, que el camión patinó yéndose contra Gutiérrez sin que él pudiera evitarlo.

CAYO DE LA ESCALERA

Al caerse en la escalera de su casa. Oficios 19, se fracturó el brazo derecho, el menor Angel Montes Alvarez, español, de 6 años de edad Fué asistido en el primer centro de socorros.

LE ESTAFO LAS RUEDAS DE CIGARROS

Ramón Peña López, español, de 35 años de edad, encargado de la vidriera de tabacos situada en Reina y Amistad, requirió del vigilante número 1438, L. Gutiérrez, la detención de José Pérez Martínez, de Santa Clara, de 18 años, vecino de la calle Santa Rosa sin número, en el Cerro.

Expuso Peña que el detenido se lo presentó hace días con un papel que le dijo haberle entregado Antonio Menéndez, cantinero de la fortaleza de la Cabaña, pidiéndole cincuenta ruedas de cigarros que él entregó creyendo de buena fe que eran pedidas por Menéndez, pero al hacerle el vale para que lo firmara, declaró Menéndez que él no había pedido nada. Pocos días después, volvió a presentarse el individuo y se llevó en ausencia del encargado, otras cincuenta ruedas para Menéndez y ayer al verlo el denunciante le mandó a detener por el vigilante referido.

Declaró José que las ruedas las había pedido por encargo de un marinero apellidado Rojas, que es boxeador. Fué remitido al vivac.

ROBO

En la casa Zenea 237, habitación 16, violentando la puerta de entrada le sustrajeron de un baúl que violentaron a José Ríos Amarevino, español, de 29 años de edad, objetos y prendas por valor de 100 pesos.

DANDO CRANQUE

Dando cranque a un auto frente a su domicilio, Santa Teresa 88, se fracturó el brazo derecho Pedro García Flores, de 19 años de edad. Fué asistido por el doctor Piñero en el tercer centro de socorros.

TENTATIVAS DE ROBO

En la casa 11 número 172, de Carlos Guerra, de Camagüey, de 57 años violentaron la puerta y varios escaparates, no sustrayendo nada.

—En San Francisco 103, domicilio de Rosa Sardiñas López, violentaron también la puerta y varios muebles, sin que tampoco sustrajeran nada.

—Lutgardo Quintero Oramas, de 50 años, vecino de Rodríguez 177, encontró en el patio de su casa a un individuo que trataba de forzar la puerta, dándose a la fuga por las azoteas colindantes al ser descubierto, sin llevarse nada ni ser detenido.

PROCESADOS

Fueron procesados ayer en los distintos Juzgados de esta capital, los siguientes individuos:

Miguel Conde Zulueta, o José Ramón Pino, por falsedad en documento oficial, con doscientos pesos de fianza. En la misma causa fueron también procesados por falsedad en documento oficial, Máximo Liborio González o José Sandoval Núñez y Matilde Carralero Pupo o Carlota Mayorga, señalándosele 500 pesos de fianza a cada uno paar gozar de libertad provisional. Estos tres individuos trataron de desembarcar con pasaportes falsos, burlando la ley de inmigración.

HURTO

Leonor Ramírez Martínez, vecina de Campanario 73, denunció a la policía que en su domicilio ocupaban un departamento Antonio R. López y su esposa nombrada Dora. Estos individuos se fueron el día 17 sin abonarle 58 pesos y llevándose cucharas y cubiertos por valor de 15 pesos 50 centavos.

LA ABANDONO SU ESPOSO

Denunció en la Judicial la señora Hilda Rosa Francisco, de la Habana, de 15 años de edad, vecina de Villegas 76, que hace nueve días contrajo matrimonio con José Enrique Boza, español y éste hace dos días se embarcó para España sin decirle nada, dejándola abandonada. A uno de nuestros reporters declaró la joven que su padre le había entregado a su esposo dos mil pesos para los gastos de boda, los que también se llevó.

ESTAFA DE 500 PESOS

Denunció a la Judicial el doctor Marino López Blanco, en nombre del señor Herman Baumweiger, de Polonia, de 13 y M, Vedado, que como gerente de la razón social Baumweger Co., había contratado mediante escritura con la sociedad Cresler y Hossack de Checoeslovaquia, cuya sucursal radica en el departamento de la Manzana de Gómez número 46, en cuyo contrato la sociedad referida debía entregar al denunciante el cinco por ciento de sus ventas, y que al tratar de liquidar con Dresler y compañía el apoderado Otto J. Rossler y Shelv Hossak, le habían presentado unas facturas falsas tratando de perjudicar a la sociedad y además defraudar a la Aduana. Se considera perjudicado en más de 500 pesos.

Casamientos

Lo que toda Joven Debe Saber Antes y Después Del Casamiento!

Distinguidas Señoras!

Todos saben que Ciertos Horribles Padecimientos y los más Peligrosos Desarreglos Genitales, son Enfermedades que persiguen a un gran número de Mujeres!

Cuántas vidas llenas de disgustos y pesares, cuántas lágrimas, cuánta tristeza y cuántos desengaños son producidos por estas tan dolorosas Enfermedades!

Cuántas Mujeres Solteras, Casadas o Viudas, que padecen de tan terribles dolencias!

Cuánta Madre de Familia se considera infeliz, por sufrir así!

Quien tenga esa desgracia sabe bien lo que es padecer!

Palpitaciones del Corazón, Ahogo en el Corazón, Falta de Aire, Sofocaciones, Sensación de Ahogo en la Garganta, Falta de Sueño, Falta de Apetito, Incomodidades del Estómago, Eructos Frecuentes, Acidez, Boca Amarga, Ventosidades en el Vientre, Mareos, Desarreglos y Calentura en la Cabeza, Pesadez de Cabeza, Punzadas y Dolores en el Pecho, Dolores en la Espalda, Dolores en las Caderas, Punzadas y Dolores en el Vientre, Vahidos, Tremores, Excitaciones Nerviosas, Oscurecimiento de la Vista, Desmayos, Zumbidos en los Oídos, Vértigos, Ataques Nerviosos, Estremecimientos, Escozores Súbitos, Calambres y Debilidad de las Piernas, Sudores Fríos o Abundantes, Escalofríos, Endurecimientos, Sensación de Calor en diferentes partes del Cuerpo, Ganas de Llorar sin tener Motivo, Falta de Memoria, Decaimiento del Cuerpo, Falta de Animo para hacer cualquier Trabajo, Frío en los Pies y en las Manos, Cansancios, Desvanecimientos, Manchas en la Piel, Ciertas Comezones, Ciertas Toses, Ataques de Hemorroides, etc. Todo ésto puede ser causado por las inflamaciones de ciertos Organos internos!

Hasta el Genio de la Mujer puede cambiar y ella, de alegre que era, se vuelve triste y desanimada, enfadándose fácilmente por las cosas más insignificantes!

Tratándose, todos estos Males desaparecerán! Trátese! Trátese!

Use Regulador **Gesteira**

REGULADOR **GESTEIRA** es el Mejor Remedio para el Tratamiento de inflamaciones Uterinas, la Debilidad, la Anemia, la Palidez y la Amarillez de las Jóvenes, las Hemorragias, los Dolores, Cólicos de los Ovarios, los Períodos Excesivos y muy fuertes o muy demorados, los Dolores y la falta del Período, la Suspensión, la insuficiencia del Período, la Histeria y los Ataques Nerviosos, los Fluores Blancos, las Hemorroides y los más Peligrosos Desarreglos de las Señoras!!

Empiece hoy mismo a usar
Regulador Gesteira

* * *

De venta en todas las Farmacias y Droguerías

CLUB CUBANO DE BELLAS ARTES

En su domicilio social, San Miguel número 79, celebró la Junta de Gobierno de este Club su sesión ordinaria mensual. Presidió el acto el señor Esteban Valderrama.

Antes de comenzar la junta, el doctor Primitivo Cordero Leiva propuso, y así se hizo, dedicar breves momentos de recogimiento en memoria de la señora Laura G. de Zayas Bazán, que fuera muy entusiasta vocal de la Junta de Gobierno del Club. Seguidamente, y una vez ampliamente deliberados todos los asuntos a tratar en la orden del día, se adoptaron por unanimidad los siguientes acuerdos:

Aprobar el acta de la sesión anterior.

Imprimir—dada la cantidad enorme de publicaciones que se reciben para el Club—un modelo para acuse de recibo de las mismas y para uso del señor Bibliotecario.

Aceptar la suscripción por un año a la Revista del Ateneo de Jerez de la Frontera, no obstante el envío gratuito que a dicho centro cultural se viene haciendo de todas las publicaciones del Club

Confeccionar, de acuerdo con la amable petición del señor Jefe de la Oficina Panamericana de la República de Cuba, una relación de los miembros del Club, como los títulos y cargos que ostentan y relación de las obras de que son autores.

Enviar testimonio de agradecimiento al doctor Gumersindo Busto, de la Biblioteca América, de Santiago de Compostela, por las dos medallas de plata con que obsequiara al Club, en recuerdo de la inauguración de la susodicha Biblioteca.

Significar al Tesorero del Club, señor Julio Lagomasino, la satisfacción con que la Junta ha conocido de su restablecimiento.

Felicitar al señor Secretario de Obras Públicas por sus acertadas gestiones en la reconstrucción de los desperfectos ocasionados por el pasado huracán e interesar del mismo, a la vez, antecedentes acerca de la erección de un monumento al poeta Milanés en la ciudad de Matanzas.

Convocar la Junta General para el próximo 22 de los corrientes, a fin de dar cuenta del movimiento de fondos y del proyecto de reformas del Reglamento del Club.

Felicitar a los señores Mariano Miguel y Antonio Sánchez Araujo por sus recientes triunfos en la Exposición de Filadelfia.

Asimismo al doctor Salvador Salazar, por la iniciativa que tan brillantemente viene realizando con sus cursos libres de Literatura en nuestra Universidad.

Y al señor Emilio Teuma, por su merecida designación como profesor de la Escuela de Sordo-Mudos.

El presidente, señor Valderrama, informó a la Junta del recibimiento dispensado al doctor Antonio Iraizoz, primer vicepresidente del Club, habiendo sido acompañado en ese acto de sincero afecto a tan distinguido compañero, por los miembros del Club, Manuel Vega, Antonio Rodríguez Morey, Juan J. Remos, Manuel A. de Carrión, Gerardo G. González y José F. Maestri.

Se dió cuenta con varias peticiones de ingreso, acordándose aceptarlas en principio hasta conocer el resultado de sus informes.

Por los señores concurrentes se pasó revista a las publicaciones recibidas en el Club, y siendo las once y media en punto se dió por terminado el acto.

DOCTOR FELIPE GARCIA CAÑIZARES

Médico del Hospital San Francisco de Paula. Medicina General. Especialista en Enfermedades Secretas y de la Piel. Aranguren (antes Campanario) 119. Consultas: martes, jueves y sábados, de 8 a 11 a. m. Teléfono M-6763. No hace visitas a domicilio.
2419 Ind. O-6

Laxativo depurativo
GRAINS DE VALS
á base de extractos de plantas
Un solo grano
por la noche antes de comer
efecto al despertarse el dia siguiente
Favorece el flujo biliario
Purifica la sangre
Limpia el estómago
Producto Francés
64, Boul^d Port-Royal, Paris
y en todas las Farmacias y Droguerías.

FELIPE RIVERO Y ALONSO
ABOGADO Y NOTARIO

Se entregan con su legalización Consular las escrituras destinadas al extranjero. Rapidez en el despacho de toda clase de escrituras. Traducción para protocolarlos de documentos en los idiomas inglés y francés.

EDIFICIO:
BANCO COMERCIAL DE CUBA
AGUIAR 73, Dptos. 710, 11 y 12. Teléfono: M-1472.

LA REGENTE

NEPTUNO Y AMISTAD

Llamamos la atención sobre nuestros solitarios de brillantes, para señoras y caballeros: para señoras en aretes elegantísimos; para caballeros en sortijas, montadas en oro y platino. Piedras de primera, magníficas, sin el más leve defecto. Objetos antiguos de plata y marfil. Seguimos dando dinero por alhajas, a módico interés.

CAPIN Y GARCIA

TODOS AQUELLOS QUE SUFREN DEL ESTOMAGO Y ASI MISMO TODOS LOS QUE SE ENCUENTRAN DEBILITADOS POR UNA LARGA ENFERMEDAD Y EN QUIENES LAS FUNCIONES DEL ESTOMAGO SE HALLAN RETARDADAS
DEBERAN TOMAR EL
DIGESTIVO CLIN
SU EFICACIA ESTA RECONOCIDA POR LAS CELEBRIDADES DEL MUNDO ENTERO.
COMAR & Cia.
20, Rue des Fossés St Jacques—PARIS

DR. GONZALO PEDROSO
CIRUJANO DEL HOSPITAL MUNICIPAL DE EMERGENCIA
Especialista en Vías Urinarias y Enfermedades venéreas. Cistoscopía y cateterismo de los uréteres. Cirugía de Vías Urinarias. Consultas de 10 a 12 y de 3 a 5 p. m. en la calle Avenida de la República 254.
E 2496 Ind. 1 nov.

Dr. Hernando Segui
GARGANTA, NARIZ Y OIDOS
PRADO 38; DE 12 A 3

EL EXTRAORDINARIO DE NAVIDAD

Se aproxima la fecha de la gran jugada, participe de ella pero con billetes del

GATO NEGRO

La casa más afortunada de Cuba, y la que venderá el premio gordo.

ENTEROS a $123.00 FRACCIONES a $1.25

Para el próximo a $27.00.
Si no puede vernos escriba, será atendido.
A vendedores precio especial.

CACHEIRO Y Hno., La casa del GATO NEGRO
Vidriera del Café EUROPA
Conocida en todo Cuba.
Obispo y Aguiar. Teléfono A-0000. Habana.

12061 5 d-2.

Aviso Importante a Los Detallistas De Víveres

Hemos visto con sorpresa que algunos pocos escrupulosos falsifican los muy acreditados frijoles franceses de la sin rival marca "CABALLO", unos recogiendo los sacos vacíos de la marca "CABALLO" y envasando en ellos otros frijoles de inferior calidad y otros pintando en los sacos la cabeza de otro animal muy semejante.

Para evitar parte de esas falsificaciones y a fin de que los numerosos consumidores de la sin rival marca "CABALLO" no sean sorprendidos con otras marcas muy semejantes pero de inferior calidad, hemos determinado que los sacos en lo sucesivo, además del dibujo igual al de este anuncio, vengan rotulados con letras bien visibles "CABALLO" y que deben rechazar todo saco que no tenga la cabeza de un caballo y rotulado dentro del óvalo y además, el correspondiente prescinto en la terminación de la costura del cierre del saco.

¡¡DETALLISTAS!!

Si queréis tener contenta a vuestra clientela, exigid siempre en todos los almacenes que os entreguen FRIJOLES FRANCESES DE LA SIN RIVAL MARCA CABALLO DE LAS CLASES MARROW, MEDIANAS, MANTEQUILLA e IMPERIALES, CUYA EXCELENTE COCHURA SIEMPRE IGUAL Y EXQUISITO SABOR NO HAY OTRA QUE LE IGUALE.

C. TELLAECHE Y COMPAÑIA. — UNICOS AGENTES.
CUBA NUM. 60.—TELEFONO A-3068
ALMACENISTAS DE VIVERES.

SUSCRIBASE AL "DIARIO DE LA MARINA"

M.E.C.D. 2016

LIGA NACIONAL CONTRA LA ENMIENDA PLATT

La institución patriótica Liga contra la Enmienda Platt, invita por este medio a todos los cubanos de buena voluntad a laborar por todos los medios lícitos a su alcance para que si el Congreso se dispone a introducir reformas en la Constitución de la República, una de éstas sea la revisión o supresión de la Enmienda Platt.

No se escapa a ningún cubano sincero, leal y patriota que la Enmienda Platt es origen de constantes perturbaciones para la República, porque apoyándose en sus preceptos vejaminosos de restricción de las energías físicas del pueblo, los Gobiernos cometen toda clase de tropelías contando con las bayonetas y los cañones del Norte en caso de una protesta colectiva. Por otra parte, ese tratado que tiene carácter de permanente y no es bilateral, porque fué impuesto por la ley de la fuerza, es una espada de dos filos suspendida sobre la soberanía nacional.

Cuba ha llegado a su mayoría de edad como nación independiente y soberana; ha demostrado su capacidad para el gobierno propio, nunca ha desatendido los problemas sanitarios y en todo tiempo ha ofrecido plenas garantías a las vidas y haciendas de los habitantes del país, nacionales y extranjeros; en todos los órdenes hemos progresado asombrosamente, levantándonos de los escombros de la colonia infeliz a la dignidad de ciudadanos libres, solos, a pesar de los malos ejemplos y los obstáculos que nos han venido del exterior, por los mismos que debieron y debieran ayudarnos. Industrial, comercial e intelectualmente, Cuba es una de las primeras naciones de América, por la virtud de sus hijos y el patriotismo de sus gobiernos. Es cierto que no somos perfectos, ni infalibles, que nos quedan vicios y taras de la educación colonial; pero hay pueblos, naciones, sociedades, familias, que hayan llegado a la perfección humana? Hay repúblicas en América y reinos e imperios en Europa que tienen más vicios que Cuba, que viven en mayor atraso, que cuentan mayor porcentaje de analfabetos y su vida independiente data de muchos años, algunos más de un siglo. Cuba, lo repetimos, tiene la preparación suficiente para marchar sola a un destino glorioso, sin necesidad de tutelaje extranjero, y como la Enmienda Platt es un tratado que pone cortapisas a la acción de los gobiernos cubanos, es por lo que entendemos que debe desaparecer como algo que mortifica y lesiona el sentimiento patriótico de los hijos de esta tierra.

El Partido Liberal tiene en su programa la abolición de la Enmienda Platt, el actual Presidente de la República ha prometido solemnemente laborar por su desaparición y un internacionalista de fama mundial, identificado con la política del Gobierno, hace pocos meses declaró inadecuada ya la citada Enmienda. Estos antecedentes obligan a la representación liberal y popular en el Congreso y a cuantos senadores y representantes sientan amor a la patria donde nacieron, a trabajar asiduamente por que desaparezca de nuestra Carta Fundamental el apéndice que autoriza a un poder extranjero para intervenir en los asuntos interiores de nuestra República.

Lo único malo que tiene la actual Constitución es la Enmienda Platt, y si hay reformas y se siente en cubano, los señores padres de la patria están en el deber ineludible de suprimirla.

La reforma constitucional no debe ni puede dictarla el egoísmo, ni la ambición, sino el más sano patriotismo, la conveniencia colectiva, la sinceridad.

Camaño de Cárdenas,
Presidente.

VESTIDO SIEMPRE-NUEVO
KOL-O-RO
JABÓN-TINTE.
SARRÁ.
BUENAS FARMACIAS

Para su Eterna Majestad la Mujer Bellos bustos reconstituidos con la legítimas e inimitables PILDORAS ORIENTALES. Maravillosas por sus buenos resultados. Pida folleto gratis a Dep. P. Orientales. Apartado 1244. Habana. - Venta en Boticas.

EN TABACOS Y CIGARROS Partagás y nada más HABANA

LOS UNIFORMES DE INVIERNO

Ya tenemos a la venta los nuevos modelos para que uniforme a su driver. En paño y gabardina de todos los tonos. Corte irreprochable.

La Casa Montalvo-Corral
Galiano 105. Teléf. A-6932

12040 1d-2

CRONICA DE TRIBUNALES

PENA DE MUERTE PIDE EL FISCAL PARA MANUEL TOYO MORAN POR LA MUERTE DE JOSE RUBIRA VAZQUEZ, EL 14 DE JULIO

Para esta tarde está señalada ante el Tribunal Supremo la vista del expediente de separación seguido contra los magistrados doctores Luis León Merconchini y Fabián García Santiago

EN EL SUPREMO EXPEDIENTE DE SEPARACION CONTRA LOS MAGISTRADOS GARCIA Y LEON MARCONCHINI

Para esta tarde, a las cuatro, se encuentra señalada nuevamente la celebración, ante la Sala de Gobierno del Tribunal Supremo, de la vista del expediente de separación seguido contra los Magistrados de la Audiencia de la Habana doctores Luis León Merconchini y Fabián García Santiago y contra el Juez de Primera Instancia Dr. Juan M. Macías, a virtud de haber aplicado estos funcionarios, indebidamente, como componentes de la Sala Primera de lo Criminal, los efectos de la Ley de Amnistía últimamente votada por el Congreso, en causa por delitos de malversación y desobediencia al Alcalde de la Ciudad don José María de la Cuesta y Cárdenas.

RECURSO DECLARADO CON LUGAR

La Sala de lo Criminal del Tribunal Supremo ha declarado con lugar el recurso de casación por infracción de Ley establecido por el doctor José Puig y Ventura en causa seguida contra el procesado Wenceslao Lalo Sampedro, que fué condenado por la Audiencia de la Habana, por atentado a agente de la Autoridad, a la pena de 1 año y 1 día de prisión correccional.

Por el segundo fallo dictado es absuelto el acusado.

RECURSOS DECLARADOS SIN LUGAR

La Sala de lo Criminal del Tribunal Supremo ha dictado sentencia declarando sin lugar el recurso de casación establecido por el procesado Pedro Cruz Alvarez, empleado y vecino de esta ciudad, contra el fallo de la Sala Tercera de lo Criminal de la Audiencia de la Habana, que lo condenó a la pena de 1 año, 8 meses y 21 días de prisión correccional, como autor de un delito de rapto.

También ha declarado sin lugar la referida Sala, el recurso de casación interpuesto por el procesado Bernabé Morales Nin, labrador y vecino de Pedro Betancourt, contra el fallo de la Audiencia de Matanzas, que lo condenó a la pena de 4 meses y 1 día de arresto mayor, como autor de un delito de estafa.

PLEITO ENTRE PROPIETARIOS

Ha dictado sentencia la Sala de lo Civil del Tribunal Supremo, confirmando el fallo de la Audiencia de la Habana — Sala de lo Civil — confirmatorio, a su vez, de la sentencia del Juez de Primera Instancia del Este, que condenó a Gonzalo Gutiérrez Medina a pagar a Dionisio Hernández López, ambos propietarios y vecinos de esta ciudad, la cantidad de 1,097 pesos, 45 centavos, intereses legales y costas.

SEÑALAMIENTOS EN EL SUPREMO PARA HOY

SALA DE LO CRIMINAL

Habana. — Causa por atentado contra José de la Rosa. — Ponente: Dr. Azcárate. — Letrado: Dr. Portela.

Oriente. — Causa por falsedad contra Dionisio Tabares. — Ponente: Dr. Azcárate. — Letrado: Dr. G. de Celis.

SALA DE LO CIVIL

Habana. — Tercería. — Francisco Peñalver en juicio de Emilio Carrera contra Carlos Peñalver. — Ponente: Dr. Travieso. — Letrados: Doctores Betancourt, Revilla y Fernández.

Habana. — Infracción. — Fidelity and Deposit Comp. of Maryland contra Municipio de Guanabacoa. — Ponente: Dr. Trelles. — Letrados: Doctor Viurrun.

Habana. — Rosa Díaz contra Caridad Díaz y otro. — Ponente: Doctor Trelles. — Letrados: Dres. Pichardo y Cueto.

Habana. — Mixto. — José M. López contra Santamaría y Comp. — Ponente: Dr. Travieso. — Letrados: Dres. Cárdenas y Menéndez.

EN LA AUDIENCIA

RECURSO CONTRA RESOLUCIONES DE LA SECRETARIA DE HACIENDA Y DE LA JUNTA DE PROTESTAS

Juan M. Más importó 78 piezas de ruedas de hierro, declarándolas a consumo por la Partida 39-A del Arancel de Aduanas, practicando el aforo el Vista del despacho de conformidad con esa declaración; pero la Secretaría de Hacienda formuló reparos clasificando la mercancía de que se trata por la Partido 226.

Inconforme el importador, acudió ante la Junta de Protestas, la que, desestimando su declaración, confirmó el pliego de reparos.

Contra esta última resolución se interpuso a nombre del citado importador, recurso contencioso-administrativo, que la Sala de lo Civil de la Audiencia acaba de declarar con lugar, dejando sin efecto la resolución de la citada Junta y la de la Secretaría de Hacienda ya relacionada.

Declara la Sala que la mercancía mencionada corresponde aforarla por la Partida 39-A, del repetido Arancel de Aduanas.

RECLAMA UNA SOCIEDAD COMERCIAL DE ESTA PLAZA

En sentencia dictada al efecto, la Sala de lo Civil de la Audiencia ha declarado sin lugar la apelación que estableciera la sociedad de "Vles, González y Compañía", del comercio de esta plaza, contra el fallo del Juez de Primera Instancia del Oeste, en los autos del juicio declarativo de mayor cuantía que, en cobra de pesos, promoviera Justo Menéndez Roque, contra la apelante y en los que fué ésta condenada a pagar al actor la cantidad de 2,465 pesos 76 centavos.

EL SUCESO SANGRIENTO DEL REPARTO BUENAVISTA

Ha formulado escrito de conclusiones provisionales el Fiscal de la Audiencia, en la causa instruída al procesado Bernardo Mela Quintero, con motivo de la muerte ocurrida el 15 de Septiembre pasado en la bodega sita en la esquina que en el Reparto Buena Vista, del término de Marianao, forman la calle Quinta y Avenida Novena.

Aparece de autos que al pretender el procesado pagar por unas peras que había comprado al asiático Juan Sen, vendedor ambulante de frutas y legumbres, 10 centavos en vez de 15 que se le reclamaban, sostuvieron ambos una discusión, en el curso de la cual el procesado, sacando un revólver que portaba, le dijo al referido asiático: "Con esto voy a pagarte" y, apuntándole, le hizo un disparo, pero con tan mala puntería, que el proyectil a quien alcanzó fué Severino Alvarez Grana, amigo del procesado, causándole una herida que le produjo la muerte a los dos días.

Estima el Fiscal que los hechos constituyen un delito de homicidio sin circunstancias modificativas y pide para Melo Quintero, 14 años, 8 meses y 1 día de reclusión.

LOS CRIMENES PASIONALES

Está para esta tarde señalada, ante la Sala Primera de lo Criminal de esta Audiencia, el juicio oral de la causa instruída al procesado Manuel Toyo Morán, a quien se acusa como presunto autor de un delito de asesinato cualificado por la premeditación conocida.

Según lo refiere el Ministerio Público, Toyo Morán, que sostenía relaciones concubinarias con Luisa Herrera, sospechando que su amante le era infiel con un sujeto nombrado José Rubira Vázquez, al sorprenderla hablando con su concubina en la morada de ambos el 14 de Julio último, fieramente acometió por su espalda con un cuchillo a Rubira, causándole heridas que determinaron su muerte casi instantáneamente.

En las conclusiones provisionales del representante de la sociedad, califícándose los hechos como constitutivos del aludido delito, se solicita, para Toyo Morán, en concepto de autor con las agravantes de alevosía y uso de arma prohibida, la última pena.

Defiende el Dr. Pablo Lavín, que impugna los cargos del Fiscal y solicita un fallo absolutorio.

ABSOLUCION

La Sala Segunda de lo Criminal de la Audiencia ha dictado sentencia absolviendo a Valeriano Rodríguez, para quien interesó el Fiscal 10 años de presidio mayor, en causa que se le siguió por asalto y robo.

Defendió el Dr. Eduardo L. Figueroa.

EL PROCESO DE LA MUERTE DEL ASIATICO BUYO LAO EN AGUACATE

Ante la Sala Primera de lo Criminal de la Audiencia continuó ayer tarde el juicio oral de la causa instruída a los procesados Venerando Weyler, Agustín Pozo y Manuel Duque, a los que se acusa como autores de la muerte del asiático Juan Buyo Lao.

El acto comenzó a las cuatro y veinte, terminando a las siete menos cuarto, hora en que fué suspendido para continuarlo mañana, a las tres de la tarde.

A petición del Dr. Rodríguez, Aymerich, el procesado Weyler volvió a declarar, expresando que fué acusado en esta causa, después de hacer tres meses que estaba detenido en la otra que se le sigue por la muerte del sirio Alberto Mtanes.

Después comenzó el examen de la prueba testifical prestando declaración José M. López, José María Lavelle, José Lou, Mario Wong y José Flores. El primero, capataz de Weyler, dijo que éste era un hombre honrado y trabajador. El segundo expresó que conocía a los tres procesados, ignorando que Weyler use otro nombre, que éste le propuso cometer un robo en el Marey, sino que fueron con sólo Pozo y Duque. Ni Lou, ni Acosio ni Wong, vecino que fué del mismo, saben nada sobre los hechos: y Flores, al terminar su actuación relativa al reconocimiento de los procesados — vió nada más que dos, según expresó — incurre en una serie de contradicciones y vaguedades, que nada aclaran.

LA MUERTE DEL SIRIO

El juicio oral de la causa que se sigue contra los tres referidos procesados por la muerte del sirio Alberto Mtanes, acto que estaba señalado para ante la Sala Tercera de lo Criminal, fué suspendido hasta nuevo señalamiento.

CITACION URGENTE A UN PROCURADOR

En la Secretaría de la Sala de lo Civil y de lo Contencioso-Administrativo de esta Audiencia, se interesa, con carácter de urgente, la comparecencia del Procurador señor Julián Perdomo, para notificarle un asunto de término muy importante.

OTRA CITACION URGENTE

Con carácter urgente para notificarlo de asunto que le interesa se solicita en la Secretaría de la Sala Tercera de lo Criminal la presencia del Procurador Público señor Francisco Villaverde y Blanco.

SEÑALAMIENTOS EN LA AUDIENCIA PARA HOY

SALA PRIMERA:

Julio César Menéndez, por disparos. Defensor: Dr Bosch.

Juan Fernández, por disparos. Defensor: Dr Vega.

Angel Yong, por daño a la salud pública. Defensor: Dr. Cortizo.

Arsenio Alvarez, por malversación. Defensor: Dr. Alfonso.

Manuel Toyo, por asesinato. Defensor: Dr. Lavín.

Alejandro Tirsch, por defraudación a la Aduana Defensor: Dr. G. Sarraín.

SALA SEGUNDA:

Avelino Fernández, por estafa. Defensor: Dr. Quintana.

Celestino Cacheiro, por falsedad. Defensor: Dr. Montero Sánchez.

Guillermo Fernández, por usurpación de funciones. Defensor: Doctor Franco.

Manuel Alvarez, por amenazas. Defensor: Dr. Veiga.

Hector Hansen, por estafa. Defensor: Dr. Polo Montoro.

Adriano de la Rosa, por disparos. Defensor: Dr Castellanos.

Fernando Méndez, por estafa. Defensor: Dr. Castellanos.

Isaac Martell, por disparos. Defensor: Dr. Cabrera.

Plácido Cabrera, por falsedad. Defensor: Dr. Pequeño.

José Corral, por lesiones. Defensor: Dr. Saladrigas.

SALA TERCERA:

Hilario Rodríguez, por infracción electoral. Defensor: Dr. Aedo

José Rodríguez, por lesiones. Defensor: Dr. Casado.

Guillermo Rodríguez, por amenazas. Defensor: Dr. Aedo.

José A. Pulido, por hurto. Defensor: Dr. Casado.

Gabriel Prado, por disparos y lesiones. Defensor Dr. G. Veranes

Serafín A. Pando, por imprudencia. Defensor: Dr. Castellanos.

SALA DE LO CIVIL

—Almendares. — Caso y Piñeiro contra Simón Díaz. — Menor cuantía. — Ponente: Dr. M. Escobar. — Letrados: Cañas y Montalvo.

—Norte.—Melchor Amstrong Co., contra José M. Espinosa. — Mayor cuantía. — Ponente: Dr. Zavas. — Letrados: Rodríguez y Caramés.

—Almendares. — Andrés Plata contra Virginia Llamas. — Mayor cuantía. — Ponente: Dr. R. Acosta — Letrados: Quintana y Carballido.

—Audiencia. — Havana Central contra Alcalde de Regla. — Contencioso - Administrativo. — Ponente: Dr. Fernández. — Letrados: Rosainz y Bosch. — Procuradores: Granados y Monfort.

—Almedares. — National City Bank of New York contra Francisco Diego. — Ejecutivo. — Ponente: Dr. M. Escobar. — Letrados: Gorrín y Martínez. — Procuradores: Bueno y Laredo.

—Sur. — Leona García Conde contra Central Cacocum S. A. — Ejecutivo. — Ponente: Dr. R. Acosta. — Letrado: Dr Iglesias.

ROB LAFFECTEUR
(Ferro amarillo)
CELEBRE DEPURATIVO
Tratamiento eficaz, sin peligro de los accidentes de la Sífilis.
H. FERRÉ, BLOTTIÈRE y Cie, 6, Rue Dombasle, Paris.

ELECCIONES PARCIALES EN LA ASOCIACION DE HACENDADOS Y COLONOS

En la Junta que celebró la Directiva de la Asociación de Hacendados y Colonos de Cuba ayer, continuación de la sesión del miércoles 24 del mes próximo pasado, se sortearon los 14 miembros de la Directiva, o sea la mitad del total, que de acuerdo con los Estatutos deben vacar al terminar el primer bienio después de su elección. De acuerdo también con los Estatutos la mitad de estos 14 deben ser hacendados y la otra mitad colonos. La suerte designó a los siguientes 7 hacendados: Edward G. Miller, Eugenio E. Molinet, Salvador Guedes, Oscar Díaz Albertini, Vicente G. Abreu, F. Gerard Smith y E. L. Anderson, y 7 colonos: doctor Ramiro Cabrera, doctor Julio Morales Brodermann, señor Adolfo Méndez Guedes, doctor Gonzalo Freyre de Andrade, señor Francisco Arango, general Pedro E. Betancourt y señor Francisco Bravo. Estos señores podrán ser reelectos por una sola vez en cuyo caso desempeñarán sus cargos por un período de 4 años.

Se acordó también que la Junta General de Asociados se celebrará el miércoles día 15 del actual, a cuyo efecto se publicará la convocatoria en la Gaceta Oficial y en los dos periódicos de mayor circulación en la Habana antes del día 5 del actual. Además se convocará personalmente a cada uno de los asociados.

Tratando de la proposición hecha por la Cuban Telephone Co. de llevar a cabo por medio del radio una campaña para intensificar el uso del azúcar de Cuba en el extranjero por medio de conferencias en inglés una vez a la semana durante 20 semanas, la actual Directiva en vista de que está en vísperas de ser renovada parcialmente no desea gravar a la Asociación con un cargo de esta importancia, y por lo tanto acordó dejar el asunto sobre la mesa para que la nueva Directiva decida definitivamente lo que desea hacer en el asunto.

Igualmente se acordó transferir a la nueva Directiva los otros asuntos de índole interior que fueron tratados en la Junta.

LA NUEVA DIRECTIVA DE LA ASOCIACION DE LA PRENSA DE ORIENTE

En la mañana del domingo día 28 del presente mes de Noviembre y con gran entusiasmo, la Asociación de la Prensa de Oriente celebró sus elecciones anuales para la renovación de la Directiva. El acto se efectuó en el Salón de Sesiones del Ayuntamiento de Santiago de Cuba, cedido galantemente por su Presidente, resultando electa por mayoría de votos la candidatura siguiente:

Presidente: doctor Juan María Ravelo.

Vice 1o. Daniel Fajardo Ortiz.

Vice 2o. Enrique Tintore Ramos.

Secretario: Jaime Duran Bonet.

Vice: Francisco J. Ibarra.

Tesorero: Salvador Sánchez García.

Vice: Amelia Casado de Carbonell.

Vocales: Temistocles A. Ravelo, Adriano Esteban Ferrer, José Rodríguez Cotilla, José Jiménez Cruz, Faustino Mandyley Tapia, Pedro Duany Méndez.

La nueva Directiva inmediatamente tomó posesión, acordando celebrar como todos los años el día 1 de Enero, la Fiesta de la Caridad Penal, consistente, en recolectar del Comercio, que siempre presta su desinteresado concurso, las golosinas de Pascuas, para que los reclusos en la Cárcel de Santiago puedan celebrar como los demás mortales, ese día del Señor.

Buen éxito en sus gestiones le deseamos a la nueva Directiva.

LA ACADEMIA ROBERTS

Atentamente nos comunica el Director de la Academia Roberts, haberse trasladado de Aguila 12 a Malecón 31, altos, y que las nuevas clases empezarán el día 3 de Enero próximo.

EL LAFAYETTE

Según el último aerograma del capitán del vapor francés Lafayette, este barco, que procede de Saint Nazaire, Santander y Coruña, llegará mañana día 3 a las seis de la tarde con carga general.

NOTICIAS DEL PUERTO

REGRESA A ESTE PUERTO EL VAPOR ESPAGNE, QUE HABIA SALIDO EL MARTES, COMO CONSECUENCIA DE UNA AVERIA

Mañana llegarán doscientos veinte médicos americanos con sus familiares que vienen de celebrar una convención y pasarán aquí seis días.—Diplomáticos del soviet de paso para Méjico

EL VEENDAM

El hermoso vapor holandés Veendam llegará mañana de Rotterdam vía puertos del Norte de España, con numeroso pasaje, entre ellos el vicecónsul de España en la Habana, E. Bertrán de Lis y señora; el agente de la Holandesa en la Habana, señor René Dussaq y familia; señora C. Acevedo, señor R. Aparicio; señor G. Armada; señora A. Almendariz; señora I. G. de Balaguer; señora F. San Bartolomé; J. Bascuas y señora; E. Camacho y familia; J. Campanería y señora; señora A. Pro viuda de Campmany; J. Cárdenas y señora, señor A. Castellá y familia; J. S. Comdom y familia; señora T. Crespo y familia; señor A. Fernández y familia; doctor E. Fernández y familia; señorita M. Galbis; S. Gallardo; R. Gallego y familia; señor G. Godoy y familia; A. González y familia, M. Granda y familia; señora J. Guerra de Sullivan; doctor F. Hevia y señora; señor J. Jorge y familia; M. Llano; L. Lozano y señor A. R. Maribona, miembros de la Delegación de Cuba en la Liga de las Naciones; A. Masdeu; F. Maza y familia; J. M. Menocal y señora; P. A. B. de Mersch, cónsul de los Países Bajos en México, y familia; L. L. Mola y familia; E. Morado y familia; P. Presilla y familia.

DIPLOMATICAS DEL SOVIET

Entre los pasajeros del Veendam, de tránsito para México, viajan la embajadora del Sovit ruso en México, Alexandra Kollontay, y su secretaria, señorita P. Prokosieff.

EL ESPAGNE REGRESO A PUERTO

A las once y 50 de la noche del martes zarpó para Coruña y Santander y Saint Nazaire el vapor francés Espagne, que conduce carga general y numerosos pasajeros, tanto embarcados en Veracruz como en la Habana.

Ayer se recibió en la agencia de la Trasatlántica Francesa un aerograma del capitán del Espagne por el cual le informaba que habiendo sufrido el barco una interrupción en las bombas de alimentación y dada la proximidad del puerto, había determinado volver a la Habana a fin de limpiar y poder emprender de nuevo el viaje con toda seguridad.

El señor Jorge Dor, inmediatamente contrató los servicios de los remolcadores Cuba y Hércules, a fin de que auxiliaran la entrada del Espagne, pero regresaron a puerto a la puesta del sol por estar lejos aun.

Dice el capitán del Metapan que a las 2 de la tarde se cruzó con el Espagne a 30 millas de la Habana y le brindó auxilios, pero fueron declinados, pues el barco podía navegar por su propio esfuerzo hasta llegar a la Habana.

Hasta anoche a las siete no estaba a la vista del Morro el Espagne y muchos creen que no arribará hasta la mañana de hoy.

EL METAPAN

El vapor americano Metapan llegó ayer tarde de Nueva York con carga general y ocho pasajeros para la Habana y 35 en tránsito.

AEROGRAMA OFICIAL

El Jefe de la Sin Hilos comunicó ayer tarde a la Capitanía del Puerto el siguiente aerograma:

"El vapor Espagne, que salió ayer de este puerto, avisa encontrarse a 160 millas y que regresará al mismo, habiéndose informado a sus consignatarios.

Llegará sobre las cinco de la tarde.—Mayo, jefe Radio."

PARA LOS EMBARQUES DE VEJETALES

A partir del día 8 del corriente la Flota Blanca reanudará, como en el año próximo pasado, el servicio de refrigeradores para conducir a Nueva York todos los vejetales que van a ser embarcados para los Estados Unidos.

Este servicio será semanal, y lo mantendrán los vapores Esparta, San Mateo, Limón y San José, los que saldrán de la Habana los miércoles para llegar a Nueva York los domingos y empezar la entrega de las mercancías los lunes, que es el día de mayor actividad en el mercado neoyorquino.

SOBRE LA CIRCULAR NUM. 124

Nuevamente los navieros se preocupan de la derogación de la Circular número 124, que comprende las reglas que han de seguirse para los trasbordos en el puerto de la Habana.

Los navieros alegan que están recibiendo grandes demoras y complicaciones en el despacho de esas mercancías de trasbordo, las que tienen que traer dobles conocimintos originales, y facturas, y una vez en la Habana las mercancías tienen que ser amparadas por un "Tornaguía", lo que representa la prestación de una fianza, todo lo que trae aparejadas grandes dificultades.

Se ha querido evitar con todas estas exigencias el tráfico de bebidas alcohólicas para dedicarlas luego al contrabando por las costas de la Florida, pero como hoy existe otra Circular, la No. 30 del 12 de Octubre próximo pasado, que comprende implícitamente todo lo relacionado con la exportación de bebidas, la No 124 de mantenerse en vigor sólo causaría perjuicios a las otras importaciones.

Estas mercancías de trasbordo pagan almacenajes y manipulación de las mismas por los obreros del puerto, lo que hace que entre más dinero.

DE LA MALA REAL INGLESE

Los señores Dussaq y Compañía, consignatarios en la Habana de la Mala Real Inglesa, han recibido las siguientes noticias sobre el movimiento de sus barcos.

El vapor Orcoma llegará a la Habana del 5 al 6 del corriente, procedente de Liverpool vía España.

El Ebro llegará de Nueva York el día 6 y seguirá el mismo día para Valparaíso y escalas.

El Oropesa llegará de Valparaíso y seguirá viaje el día 7 para Europa.

El Essequibo llegará el día 7 de Valparaíso y saldrá el mismo día para Nueva York.

El vapor Oroya llegará el 22 de Valparaíso y saldrá para Europa el mismo día.

UN HOMENAJE A DON JULIAN ALONSO

Esta noche a las siete, en las oficinas de la Empresa Naviera de Cuba tendrá efecto un acto sencillo y hermoso cual es el desvelamiento de una lápida que ha sido fijada en la Dirección de la Empresa en honor de don Julián Alonso, director gerente de dicha empresa, que ha sabido colocarla a gran altura.

Este homenaje es de la Directiva y empleados de la Empresa, que de esa manera quieren testimoniar al señor Julián Alonso sus afectos.

TRASLADO

Nuestro estimado amigo el señor Abelardo Bru, jefe de tráfico de la Naviera, ha trasladado su domicilio a la calle 4 número 224, entre 25 y 27.

Al propio tiempo el señor Bru quiere hacer presente su gratitud al Cuerpo médico de Cuba y a los estudiantes de la Universidad y amistades por el acto de acompañarlo al triste acto de dar cristiana sepultura a su hijo el doctor Enrique Bru, recientemente fallecido.

Los esposos Soledad García Ríos de Freixas y señor Santiago Freixas, empleado de la Empresa Naviera, han visto alegrado su venturoso hogar con el nacimiento de una hermosa niña a la que deseamos larga vida.

MAÑANA LLEGARAN DOSCIENTOS VEINTE MEDICOS AMERICANOS

Por la ruta de la Florida y en el vapor americano Cuba llegarán mañana por la tarde a la Habana 220 médicos norteamericanos que acaban de celebrar una convención y que vienen a pasar seis días en la Habana.

Muchos de estos profesionales son profesores y catedráticos de distintas universidades norteamericanas y la mayor parte vienen en compañía de sus familiares.

El señor George A. Gordillo, agente viajero de los Ferrocarriles Unidos de la Habana, ha sido comisionado para ponerse a la disposición de dichos médicos para los que deseen ir al interior de la República.

Como director de la excursión viene el doctor J. Palma y todos se alojarán en el hotel Plaza.

CUATRO LESIONADOS

Rufino Fernández, Daniel Kar, Agustín López y Mario Rodríguez, trabajando en los muelles resultaron lesionados.

LOS FERRIES

Los ferries Estrada Palma y Henry M. Flagler llegaron ayer de Key West con 26 wagones cada uno de carga general.

UN CARBONERO

El vapor alemán August Thyner llegó ayer de Filadelfia con un cargamento de carbón vegetal.

EL ULUA

El vapor inglés Ulua llegó ayer de Cristóbal con cargamento de frutas y 25 pasajeros en tránsito y trece pasajeros para la Habana.

EL CALAMARES

El vapor americano Calamares también de la Flota Blanca, llegó ayer de Nueva York con carga general y 92 pasajeros.

LA RECAUDACION DE LA ADUANA

La Aduana de la Habana ha recaudado el pasado mes de noviembre la cantidad de 3.579,252-10, que arroja una diferencia a favor de 1926 de más de 200 mil pesos.

Por correo se recaudaron más de cien mil pesos.

LA RUTA DE LA FLORIDA

Los siguientes pasajeros embarcaron ayer en el Governor Cobb: Julia Martínez, Pedro Urquiza Beu, Giga de Aynes Saaverio, Manuel Armas, Juan Cubero, Benjamín Orbón Jr., Sandalio Callejo, José Serrano, Arturo Luján y familia, Mariano Márquez, Félix Seijos.

SALIDAS

Ayer salieron los siguientes barcos: el inglés Macabi, para Preston; los ferries y el Governor Cobb, para Key West; el Mar Mediterráneo, para Houston; el Abangarez, para New Orleans; el inglés Tapti, para Matanzas; el Heredia, para Cristóbal.

COLUMNA DE DEFENSA NACIONAL

El martes último reuniése esta patriótica institución, bajo la presidencia del señor Antonio Navarrete de Córdova y actuando en las secretarías de Correspondencia y Actas, respectivamente, los señores Camaño de Cárdenas y Mario R. Bombalier. Asistieron los señores Luis Valdés, Jacobo Duarte, Enrique Miyar, José Antonio Cruz, Vicente Almeida, Ello Nodarse de Armas, Ramón Cabrera y Ricardo Vidal Mena.

El señor presidente dió cuenta que la Columna estuvo representada en todos los actos celebrados el 27 de noviembre.

Se suscitó debate sobre la Enmienda Platt en el que terciaron los señores Camaño Cruz, Vidal, Navarrete y Cabrera. Navarrete recordó que la Columna, según su Reglamento, es también antiplattista. A propuesta de Cabrera acordóse la inconformidad de esta institución a la proyectada reforma de la Constitución. Por indicación de Camaño se acordó solicitar la abolición de la Enmienda Platt.

Por indicación de Navarrete se acordó dirigirse a los señores presidentes de los Cuerpos Colegisladores y al Honorable señor Presidente de la República.

El presidente indicó que una comisión asistió el domingo último al Cementerio de Colón al traslado de los restos de trece patriotas emigrados revolucionarios cubanos. Se acordó asistir el 7 de diciembre al Cacahual, y a las cuatro ante la estatua del general Antonio Maceo.

Los debates se desenvolvieron dentro de un amplio y elevado espíritu de sano patriotismo por parte de los que terciaron en ellos.

Consejo Nacional de Veteranos de la Independencia

CITACION

De orden del General Pedro E. Betancourt, Presidente de este Consejo Nacional, y en cumplimiento de lo preceptuado en el artículo 22 de nuestros Estatutos, tengo el honor de citar por este medio a los Delegados Propietarios, Suplentes y Presidentes de los Consejos Territoriales, para la sesión de segunda convocatoria, que deberá celebrarse el día 6 del presente mes de diciembre, a las ocho y media de la noche, en su local social de Villegas número 3, esquina a Tejadillo.

Ruego a mis compañeros la más puntual asistencia.

Habana, diciembre 1ro. de 1926.
R. Ramírez Tamayo,
Secretario.

LOS INSPECTORES DE INMIGRACION EN LOS ANGELES FRUSTAN UN ASESINATO

LOS ANGELES, noviembre 30.—(AP)— Hoy ha quedado frustrado el plan para asesinar a Sir Tucaji Raeholkar, ex-Maharajah de Indore, en India, que se encuentra acepectores de inmigración de los Estualmente en esta ciudad. Los institados Unidos detuvieron hoy a tres hindúes en Beaumont, a 180 kms, al sur de Los Angeles.

Esos tres individuos proceden de la misma región de la ndia que la madre de Mumtaz Begum, la bailarina Nauth, a resultas de cuyos cargos fué aquel potentado depuesto. El trio estaba armado con pistolas de grueso calibre. Dos hombres, al parecer mexicanos, lograron escapar al ser aquellos detenidos.

DESPERTADOR "CAÑON"
Repetición Cronométrica
Más Exacto que el Sol
De venta en las mejores joyerías
Relojes LOHENGRIN y CAÑON
DE LO BUENO LO MEJOR
Unicos importadores:
JUAN R. ALVAREZ Y CA.
Lohengrin Palace, Habana.

alt dia 2

"ABARROTADOS"

Estamos de zapatos, trajes y equipajes.

Por eso hemos hecho sensacionales rebajas en nuestros precios:

Charol y Champagne, $3.00

Charol Negro, con charol florido, 8 al 2, $3.00

Cinco mil pares en Champagne y en Gris, todos tamaños, $2.00

PELETERIA (LA MAYOR DEL MUNDO)
BROADWAY
BELASCOAIN, ZANJA Y SAN JOSE
Teléfono M-5874. English Spoken.

El Mejor Reconstituyente NUTRIGENOL Un Tónico Poderoso

M.E.C.D. 2016

GUANABACOA AL DIA

AYER EMBARCO EL PADRE FLORYAN

En nuestras amadas Escuelas Pías se encontraba desde hacía varios días el ilustre sacerdote Escolapio, R. P. José Floryan, de nacionalidad polaca el que al efectuar un viaje a los Estados Unidos en cumplimiento de una misión que le fué confiada quiso antes de marchar a su patria conocer —aunque por breves días— los bellos paisajes de nuestra Cuba. Los días que el Padre Floryan ha pasado en Guanabacoa al lado de la Comunidad Escolapia han transcurrido llenos de regocijo recorriendo varios lugares en compañía del muy querido Padre Rector Rvdo. Modesto Roca.

El Padre Floryan es un hombre sencillo amable cultísimo; y posee siete idiomas. Habla el catalán admirablemente y se graduó de doctor en Filosofía y Letras en la Universidad de Cracovia. Sus estudios preliminares del sacerdocio los cursó en España y se ordenó de sacerdote en Catóaluña.

Al recorrer la América del Norte tuvo ocasión el Padre Floryan de visitar las comunidades polacas haciendo propaganda por la Orden Escolapia.

El padre Floryan nos ha traído a los guanabacoenses un cariñoso mensaje de salutación que no sería el inolvidable Padre Rvdo. Francisco Fábrega ex-Vicario que fué de los Escolapios de Cuba y México y que en la actualidad tiene su residencia en el colegio polaco donde actúa como superior de Novicios el Padre Floryan.

Ayer nos abandonó el querido y sabio sacerdote que tan grato recuerdo deja en el seno de esta sociedad; embarcándose rumbo a España; en el vapor "Espagne" para seguir a Polonia, habiendo sido despedido por numerosas familias distinguidas y sacerdotes Escolapios y de otras Ordenes.

Lleve un feliz viaje el sabio sacerdote.

NUEVO COMPAÑERO

Los queridos compañeros señores Manuel Ardois y Juan F. Mora, directores del colegio local "El Nuevo Debate", han designado al simpático joven Armando Rodríguez, para que redacte la parte social del colega.

Aplaudimos la elección y saludamos cariñosamente al nuevo confrere, deseándole los mayores aciertos en el cargo.

EN HONOR DE SAN JOSE DE CALASANZ

Con toda solemnidad se han celebrado en la iglesia de los P. P. Escolapios los cultos en honor de Fundador de la Orden, el glorioso San José de Calasanz. El sábado por la noche hubo Salve, Letanías y Gozos al Santo Fundador, cantados por el magnífico Coro del Colegio. Por la mañana del domingo se celebró la fiesta solemne —a las ocho y media —oficiando en la misma el muy apreciable Padre Rvdo. Juan Puig, Procurador del Colegio y Director del Apostolado de la Oración. El sermón, que fué celebradísimo, a cargo estuvo del Rector del Colegio, el distinguido Padre Rvdo. Modesto Roca. El altar mayor, donde fué colocado el glorioso San José de Calasanz, lucía muy lindo.

Ha sido, en fin, una fiesta hermosísima la que en la Iglesia de los Escolapios se ha verificado en honor del Fundador de la Orden.

ANDRES LIMA

Se nos pasó saludar ayer, día de los Andrés, al simpático y conocido joven Andrés Lima, uno de nuestros amigos más queridos y estimados.

Petro hemos dicho varias ocasiones, que nunca es tarde para enviar un saludo sincero y cariñoso.

Recíbalo, pues, el buen amigo Lima.

LUCIANITA IBARRA

Nada sabíamos, y por ello nada habíamos dicho, de haber estado delicada de salud la interesante señorita Lucianita Ibarra, prima de nuestro afectuoso compañero señor Juan de Dios Carreño, redactor de las "Guanabacoenses" de La Lucha. El estimado camarada acaba de dar las gracias en sus interesantes notas del lunes ppdo., a toda saquellas personas que se han interesado por el estado de su graciosa primita, acudiendo a la residencia de la señora viuda de Cordero.

El estado actual de la señorita Ibarra es aún delicado, lo que todos son a lamentar en esta sociedad. Ella que es una católica ferviente, ha tomado en Santo Viático, administrado por el Párroco, Fray Tomás de Soloeta.

Elevamos fervientes ruegos al Todopoderoso por el restablecimiento de la enferma.

LOS BOYS-SCOUTS

Con motivo de haber sido el día 28 el segundo aniversario de la muerte del malogrado jovencito Antonio Péreze, que fué entusiasta boy-scouts de esta villa, se verificó por sus compañeros una peregrinación al Cementerio local, en la que figuran los elementos del Comité local, toda la fuerza mandada po rel Comisario nuestro simpático amigo el señor Gabriel Mancebo, fuerzas de los boys-scouts de la Habana, Vedado y Jesús del Monte, y una nutrida comisión del Comité Central Nacional de los Exploradores de Cuba.

Se le rindieron varias guardias de honor al desaparecido compañero, junto a su tumba, y en la misma fué colocada una hermosa corona de flores naturales.

El doctor Vicente Lancha, nuestro Inspector Escolar, y que es el Vice Presidente del Comité Local de los Boy-Scouts, hizo uso de la palabra en aquel sagrado recinto pronunciando una sentida oración la que fué escuchada co nel recógimiento consiguiente.

Seguidamente se hizo retirada marchándose todos los asistentes en correcta formación.

La comitiva toda salió de la Casa Consistorial sita en Avenida de la Independencia número 62.

Muy bien por nuestros entusiastas Boy-Scouts que han tenido ese recuerdo de cariño para co nel compañero desaparecido fatalmente.

NUESTRO PESAME

Deseamos por medio de estas breves líneas enviar nuestro pésame más cumplido hacía el estimado amigo señor Juan Maurelli, por el reciente fallecimiento de su señora madre, ocurrido en Italia.

El señor Maurelli es un antiguo vecino de esta localidad, que cuenta con grandes simpatías.

POR LOS TEATROS

Se puso anoche en la escena de Carral y Fausto "El Castigo de Dios", una interesante película interpretada por Norman Kerry y Lionel Barrymore. No se cabía en ambos coliseos. Todas las localidades se vieron ocupadas. Esta noche, jueves de moda, "La Ultima Farsa" por Alice Calhoun y Lloyd Hugues.

Para mañana viernes, "De modo que esto es París".

Para mañana viernes, "De modo do que esto es París".

Y para pronto, según se nos asegura, una excelente variedad.

Y para pronto, según se nos asegura, una excelente variedad.

UN RECONSTITUYENTE PARA TODO EL AÑO

es la Emulsión de Scott. Llena de vitaminas y otros valiosos elementos nutritivos que robustecen al debilitado. Tome

EMULSIÓN de SCOTT

LO RECOLECTADO ENTRE EL MAGISTERIO

Por el amigo "Chechó" Fernández de Castro, Secretario de nuestra Junta de Educación, nos enteramos de que ascendió a la suma de 608 pesos con 25 centavos moneda oficial lo recolectado entre el Magisterio local por el concepto de un "día de haber" para dedicarlo a los damnificados.

En esa labor realizada por el señor Fernández de Castro, lo secundó de manera admirable la inteligente y simpática señorita Ramira Delgado, profesora encargada de la Escuela de Economía Doméstica. Reciban ambos, nuestra enhorabuena por esa obra realizada con tan viable finalidad.

EL CONCURSO DE MATERNIDAD

Por nuestro estimado amigo el doctor Hilario Candela, jefe local de Sanidad, se hacen los preparativos para la celebración, como todos los años, del Concurso Local de Maternidad.

Dado el entusiasmo reinante, es de presumirse que ese acto revistirá gran lucimiento.

EL NUEVO DEBATE

Aunque no hemos tenido el gusto de recibirlo, sabemos que ya se encuentra en circulación el último número del estimado colega local "El Nuevo Debate", dirigido por los apreciables compañeros Manuel Ardois y Juan F. Mora.

EL DUELO DE UN COMPAÑERO

Un compañero en la prensa, tan culto y estimado como lo es el señor Ramiro Neyra Lanza, está de duelo con motivo del fallecimiento de su hermana política la señora Felipa Oviedo de Neyra. La infausta nueva al ser divulgada en esta villa, ha causado honda pena por lo mismo que en el seno de esta sociedad cuenta el amigo Neyra Lanza con la estimación de todos.

Descanse en paz la apreciable dama y llegue nuestro pésame más sentido a sus familiares en general y muy especialmente hasta el compañero Ramiro Neyra.

EN EL "UNION SOCIAL"

El baile que estaba anunciado para la noche de ayer en el "Unión Social", situado en Enrique Guiral, entre Maceo y Máximo Gómez, fué suspendido a consecuencia de haber un enfermo de ravedad en la cuadra.

Jesús Calzadilla.

ASOCIACION DE LA PRENSA DE CUBA

SECRETARIA

De orden del señor Presidente de este Instituto y en cumplimiento del artículo 17 del Reglamento del mismo, tengo el honor de citar a todos los asociados, a la junta general que se celebrará el domingo 5 de diciembre próximo, a las tres de la tarde, en las oficinas de la Asociación, Manzana de Gómez 238 A.

Habana, 30 de Noviembre de 1926.

Victoriano González de la Torre,
Secretario.

5 d 1o.

ANUNCIOS ROSE M 5698

El Cigarro de Calidad

EDEN

A UN PRECIO INFIMO

Los cigarros EDEN son elaborados del mejor tabaco de Vuelta Abajo y su exquisito aroma está conservado por su empaquetadura de papel parafino, cubierto después con un papel especial.

Damos excelente calidad,
No damos premios ni postalitas.

16 CIGARROS POR 5 cts.

MISCELANEA

UNA QUEJA AMARGA

En una sección de un diario mañanero, leo la siguiente noticia con un amargo comentario al final:

"El partido de foot-ball celebrado ayer en Chicago entre los equipos del ejército y la marina, fué presenciado por 110.000 hombres, mujeres y niños, que se cansaron de gritar atronadoramente cual si les hubiesen regalado a cada uno cuatro cajetillas de cigarros Especiales de La Gloria".

Esta noticia que a primera vista parece que no tiene tanto interés para nosotros como los mármoles de la casa Manfredi y el cognac Especial Pemartin, arranca sin embargo un comentario lleno de amargura al senador Beveridge, quien se queja de la riqueza de las entidades deportivas, tan numerosas como los amantes del golfo Escudo y el Grippoi Bosque, mientras las sociedades dedicadas a investigaciones científicas quedan casi relegadas al olvido cual esas corbatas que no pueden igualarse a las Rusquellanas.

Es muy cierto. El que hoy día se dedique a dar conferencias científicas explicando la bondad del ron Bacardí y las telas inglesas que vende "El Navío" en Galiano 138, puede asegurarse que se verá casi solo, mientras un partido de foot ball es presenciado por millares de personas como si tras el partido fueran a ser obsequiadas con chocolate de La Gloria o Jerez-Quina "San Julián" de Pemartin. Ello quiere decir que se le presta más atención a la fuerza bruta que a la ciencia.

Y es que para mí, el mundo vuelve sus pasos hacia el primitivismo sin darse cuenta de ello. Antes la artista que se presentaba al público en traje de malla, llamaba tanto la atención como las máquinas Remigton y las joyas modernas de La Casa Quintana. Hoy exhibirse en esa forma constituye casi el máximo del pudor. La misma vestimenta que usan las damas bien, ¿no indica a la clara que caminamos derechitos a la hoja de parra? No hace falta tener el enorme talento del gran fotógrafo Jaime Gispert, de Galiano 73, para apreciarlo.

Bueno, ¿y qué diablos tiene que ver la indumentaria femenina con el foot-ball?, preguntará el curioso lector. Sin embargo, todas las cosas tienen su parte de contacto unas con otras. Este afán que priva ahora a los hombres de ser tan forzudos como los de la edad de piedra, en que no se conocía el gran vino moscatel "Apetece" ni la ginebra aromática de Wolfe, guarda bastante relación con la manía que les ha entrado a las mujeres por retrotraerse a aquellos tiempos en cuanto a indumentaria se refiere.

Yo, a la verdad, no acabo de explicarme ese afán que tiene la mayoría por tener la fuerza de un buey. Comprendo que esos artistas de circo se pasen horas y más horas haciendo gimnasia para presentarse ante el público levantando con un solo brazo varios millares de azulejos sevillanos cual los que venden Pastor y Blanco en Obispo 31 y medio, pero en el que no se va a dedicar al boxeo ni al atletismo, no acabo de comprenderlo, la verdad.

Y lo más triste es que en las universidades casi se da preferencia a la calistenia y demás murumacas, que a los estudios científicos donde se explique el crecimiento de las lechugas sembradas con semillas de la casa Langwith y Co. La educación inglesa, sobre todo, da la idea de un esfuerzo tenaz para anular la inteligencia en el hombre a medida que ésta va manifestándose. En colegios y universidades, que por su grandeza están a la altura del gran almacén de música e instrumentos "Casa Iglesias" de San Rafael 46, por cada ejercicio intelectual se hacen veinte físicos.

Los alumnos aprenden a jugar al cricket, a remar, a nadar, a dar patadas a un balón, a boxear, a correr por una pista en calzoncillos, a tirar coces como los caballos y los avestruces, a dar saltos de garrocha, a lanzar barras de hierro a distancias larguísimas... y aun de la que salen del lecho empiezan a hacer poleas como si hubieran venido al mundo para cargar las cajas de juguetes que recibe y vende muy baratos "Al Bon Marché" de Reina 153 próximo a Belascoain.

Realmente, todos esos ejercicios me dan la idea de que en vez de estudiar una carrera, lo que hacen es prepararse para tirar de un carretón. Si nuestro muy ilustre compañero, el Excmo. señor don Tiburcio Castañeda, tuviera que dedicarse cuando estudió, a hacer todas esas cosas, es casi seguro que a estas horas no tendría los títulos de ingeniero, abogado y médico ni poseería tantos idiomas; la mayor parte del tiempo lo habría pasado haciendo los ejercicios enumerados más arriba, y a la verdad, que para resolver ecuaciones y hacer un diagnóstico, no veo la necesidad de saber correr como un gamo, sin cansarse. La fuerza debe radicar en el cerebro; solo así nos haremos meritorios de paladear los exquisitos y legítimos turrones de Gijona y Alicante que vende "El Moderno Cubano" en Obispo 51.

Quedamos pues, en que el señor Beveridge, profesor de la Universidad de Chicago, está muy en razón al lamentarse de que mientras acude tanta gente a presenciar un partido de foot-ball como marcos y molduras para retratos tiene La Venecia de O'Reilly 54, las sociedades dedicadas a investigaciones científicas, quedan casi relegadas al olvido.

Y fíjese el lector que quien lo dice no es este pobre plumífero encargado de darle la lata al público; el que pone ese amargo comentario es todo un catedrático estadounidense.

¡Ni una palabra más!

.. ..

Para hacer regalos en las próximas Páscuas, pasar alegremente la Nochebuena, adquirir elegantes majaguas, etc., etc. le facilitarán a cualquier hora del día el dinero que necesite pagando un módico interés. Visite a los señores Bahamonde y Co. de Obrapía 105 casi esquina a Bernaza.

Ha sido acusado un alto funcionario, al decir de un colega de la tarde.

Duerma tranquilo el alto gerarca, que no le pasará ni pescao frito.

Leo:

"Quieren los mesilleros que se le fije precio único al pescado".

Sí, Sí; único por lo caro...

El sabio volcanólogo italiano signore Falla, dice que la actividad de que está dando muestras el vesubio hace unos días, cesará muy pronto.

Me alegraría infinito que el señor Falla no fallase en su predicción.

Se viene publicando en los diarios un anuncio de gran tamaño que no cesa de recomendar al público la adquisición de azúcar cubano.

¿Es que estamos consumiendo el azúcar de China?... Parece algo tan ilógico como poner anuncios en los periódicos asturianos recomendando que tomen sidra asturiana.

Los mejores relojes del mundo son los Waltham y Elgin, cuyas marcas representan los señores Alarcó Henderson Co. de Neptuno 42 A.

"Mientras menos comas, más años vivirás".

He ahí la receta que le ha dado el profesor de longevidad Mr. John Fisk Beggar, a su discípulo Rockefeller.

Me permito dudar de la certeza de tal axioma, ya que de ser cierto, no morirían tantos miles de infelices que se pasan casi la vida entera con el plato a la funerala y el estómago como un acordeón de doble teclado.

De ser cierto lo que dice el profesor de longevidad, habrá que felicitar a las desventuradas víctimas del ciclón, porque indudablemente están en camino de llegar a longevos...

Por haber llegado un vapor español con 220 inmigrantes españoles, dice un colega lleno de alborozo **"que vienen ahora muchos inmigrantes".**

Sin embargo, ante la perspectiva de los diez y ocho mil antillanos que se han llamado, empiezo a ver el horizonte bastante oscuro...

Una curiosidad diaria.

Dónde se pasa de hoy a ayer.

La isla de Fiji y las islas de Samoa están situadas a muy poca distancia, pero las islas de Fiji se hallan al oeste del 180º meridiano, y las de Samoa al este, de suerte que cuando es sábado en Samoa es domingo en Fiji.

Si alguno de nuestros lectores se fuese a vivir a Fiji podía celebrar la Nochebuena, por ejemplo, o el día de su santo, y al día siguiente repetir la fiesta en Samoa, es decir, que el habitante de Fiji puede hacer que el mañana sea ayer, porque el 180º meridiano es la línea de fecha internacional.

Para comprender mejor esto hay un ejemplo muy claro. Supóngase que el mundo fuese una naranja que como tal pudiese mondarse con los dedos. El pellejo representaría hoy, domingo, por ejemplo. El pellejo se corta a lo largo del 180º meridiano, y a las doce de la noche del sábado empezamos a mondar la fruta gradualmente hacia el oeste, quitando cada hora una veinticuatroava parte del pellejo. Toda la parte mondada es domingo; la sin mondar es sábado, hasta el 180º meridiano, que es donde empieza la parte mondada. Gradualmente se sigue quitando pellejo hacia el oeste, y va siendo domingo en Australia, en la India, a lo largo de la costa oriental de Africa, en Europa, en Río de Janeiro, en Nueva York, en San Francisco, en Hawai y en Samoa, en cuyo punto se concluye el pellejo y la naranja queda mondada. Por esta causa en las veinticuatro horas de cada día el que pasa de Fiji a Samoa pasa de hoy a ayer.

"La Dichosa", de Obispo y Compostela, tiene el número de lotería que ha de salir premiado en las próximas Pascuas.

Vaya a buscarlo.

Efemérides:

1874.—(Diciembre 2). Capitulación de Mitre en Junin (Argentina).
1202.—Sancho de Navarra limpia de moros su reino
1801.—Muere la duquesa de Choiseul.
1899.—Convenio entre Alemania, Estados Unidos e Inglaterra sobre las Islas Samoa.
1820.—Proclama de Morillo despidiéndose de Venezuela.
1926.—Se hace saber que quien no usa corbatas elegantes es porque no quiere. La Rusquella exhibe en sus inmensas vidrieras una enorme variedad, y las hay desde un peso hasta cinco. Es el regalo más apropiado para obsequiar en las próximas Pascuas a los novios, abogados, ingenieros, médicos, escritores, empleados, etc., etc. Todos reciben con agrado tan útil prenda de vestir.
1804.—Consagración de Napoleón Bonaparte en Nuestra Señora de París.
1487.—Creación del Museo Orfila en Francia.

Horóscopo de hoy:

Los nacidos el dos de Diciembre serán célebres por sus descubrimientos.

El acabado de concreto Rogers da a los edificios un aspecto bello y majestuoso. Lo vende Rodríguez, Luz 40. El tiene una buena pintura para cada uso.

La nota final:

Un sordo va a un concierto y dice a su vecino de localidad:

—¿Quiere usted creer que no oigo una jota?

—Naturalmente; como que es un vals lo que están tocando.

"Según te veo, maragato, así te trato". Vaya usted bien vestido y será objeto de finas atenciones a donde quiera que vaya. "Le París" de Neptuno y Zulueta, Manzana de Gómez, tiene el traje hecho que usted necesita para ir bien vestido y sus precios son de una baratura jamás vista hasta ahora.

Y ya que hablamos de trajes se me ocurre esta pregunta:

¿Cuál es la prenda de vestir más valiente?

Pues... la guerrera.

Luis M. SOMINES.

IMPORTACION EXCLUSIVA DE TELAS BLANCAS

RAFAEL BANGO — HABANA 107
APARTADO 1002 TELEFONO A-2748
LA HABANA

Se repone rápidamente de su accidente

SE TORCIÓ LA PANTORRILLA DURANTE SU ENTRENAMIENTO

Tiene que guardar cama dos días, pero sana con un sencillo tratamiento

Un conocido pugilista chileno estaba dando la diaria caminata que forma parte de su entrenamiento, cuando dando un paso en falso se torció la pantorrilla.

"Instantáneamente se inflamó—nos escribe—causándome grandes dolores. Me era imposible andar por lo que tuve que guardar cama. Uno de mis entrenadores me trajo una botella de Linimento de Sloan y con su uso pude reanudar mi entrenamiento a los dos días del accidente. El Linimento de Sloan es, sin duda, el mejor remedio para las torceduras."

Basta untar un poco de Linimento de Sloan para empezar a sentir alivio. Sin necesidad de frotar hace que la inflamación disminuya y mata el dolor. Compre usted una botella y téngala siempre a mano. De venta en todas las boticas.

EL FESTIVAL DE LOS MANTONES

Tendrá definitivamente lugar en el roof garden del hotel Plaza, el día diez del presente mes.

La fiesta que organiza la floreciente Asociación de Reporters de la Habana, es el tema obligado de actualidad. Se augura constituya un grandioso éxito.

A esta fiesta, de los periodistas, que laboran merecidamente, por tener su Casa Club, será invitado expresamente el primer Magistrado de la Nación.

Comisiones nutridísimas de damas y caballeros, patrocinan el suntuoso festival, que será realzado con la presencia de cuanto vale y significa en el país.

La Comisión de Damas, está presidida por damas todo gentileza y distinción; por la ilustre esposa del Honorable Presidente de la República, General Gerardo Machado, por la "leader" de nuestra buena sociedad señora Lily Hidalgo de Conill; por la señora Ofelia Rodríguez de Herrero, por la Condesa de la Diana, por la señora Amelia Solberg de Hoskinsen, por la señora Blanca Maruri de Hornedo y por otras muchas más, cuyos nombres harían una larga relación.

La Comisión de caballeros, presidida por el Vice-presidente de la República, doctor Carlos de la Rosa, con la colaboración, del señor Gobernador de la Provincia, Ernesto López, por el señor Manuel Pereira, alcalde municipal.

Por los Secretarios del Gobierno Provincial y Administración Municipal; por el Presidente del Ayuntamiento de la Habana, por el Conde de la Diana, por el Presidente del Rotary Club, doctor Mario Núñez Mesa, por los directores de periódicos y la Crónica Social en pleno, por el Brigadier Alberto Herrera, Jefe del Ejército Nacional, por el coronel Oscar Fernández Quevedo, Jefe de la Marina Nacional, por el señor Alfonso Fors, Jefe de la Policía Judicial, por el general Pablo Mendieta, Jefe de la Policía Nacional, por el doctor Ricardo Dolz, ex-presidente del Senado, por ex-alcalde don Marcelino Díaz de Villegas, por el señor Modesto Morales Díaz y el doctor Miguel de Marcos, por el señor Alberto de Carricarte, Jefe de la Estación Naval, por el señor Alfredo Hornedo, representante a la Cámara y de otros cuyos nombres hemos de dar a conocer.

Parece Mentira, pero es la pura Verdad

Parece mentira, pero es verdad, que se ha tan crecido el número de personas enfermas de los riñones Y QUE NO LO SABEN. Se saben que se sienten enfermas, que no tienen deseos de trabajar, que les duele la espalda y la cintura, que su vejiga no funciona como antes, que tienen que levantarse en la noche a hacer aguas, que en la mañana se levantan tan cansadas como se acostaron, que a menudo sienten mareos y dolores de cabeza que se malhumoran con facilidad, que les cuesta un esfuerzo atender a sus quehaceres que temen el inclinarse a recoger algo del suelo, que sus ojeras cada día son mas pronunciadas o que sus tobillos se recrecen con facilidad, que si están sentados les duele la cintura y si están de pié también les duele; que respiran con dificultad al menor ejercicio; que sus orines dejan asiento cuando reposan en una vasija, que sienten ardor al orinar; en fin, saben que no están bien, pero no saben cual es la causa. Si es Ud. una de estas personas, si siente Ud. alguna o algunos de estos síntomas, en toda probabilidad sus riñones no están bien. Atiéndalos a tiempo. Compre en cualquier botica las

PASTILLAS del Dr. BECKER

para los RIÑONES y VEJIGA

conocidas del público, boticarios y doctores por muchos años. Tómelas por algunas semanas. *Mientras mas pronto las tome mucho mejor para Ud.*

Si su botica no vende las Pastillas del Dr. Becker le enviaremos un frasco por correo certificado al recibo de un giro postal por valor de 55 centavos. Dr. Becker Medicine Co., 33 Unión Square, Dpto. DM. New York, N. Y.

SUPER— VITAMINAS LACTOMARROW $1.35 SARRÁ BUENAS FARMACIAS

NOTAS DE REGLA

EL TEATRO REGLA

En la tarde de ayer quedó abierto nuevamente para el público reglano el Teatro Regla, que a causa de los desperfectos sufridos por el ciclón, permaneció hasta ayer cerrado.

El Teatro de Regla, que cuenta con una brillante historia teatral, pues lleva más de 15 años efectuando diariamente funciones que son la delicia del público.

Se encuentra en la actualidad bajo la Empresa de Fernández Mir, los cuales se han esmerado en presentar a nuestro público las mejores compañías que han visitado la capital.

Actualmente este teatro ha sido reedificado casi en su totalidad pues el ciclón q. azotó la Habana el día 20 del pasado mes de octubre, destruyó todo el techo, el escenario y las sillas que se encontraban en las lunetas que quedaron bajo los escombros.

Al reformar el teatro los empresarios Fernández Mir, no han desperdiciado la menor oportunidad de dejar en perfectas condiciones el salón, dando más comodidad al público que allí asiste.

En la función celebrada anoche, la que terminó con un gran éxito, se representó el drama de Angel Guimerá titulado "Tierra Baja", a cargo de la compañía donde figura como primer actor el señor Joaquín Riera y la actriz Celia Adams.

Un numeroso público llenó los salones del teatro Regla.

A las numerosas felicitaciones recibidas por los señores Fernández y Mir, unimos la nuestra.

BOCH Y MARTINEZ

A título de rumor, podemos informar a nuestros lectores, que suenan varios nombres entre los concejales electos en los pasados comicios para ocupar la presidencia del Ayuntamiento reglano.

Entre los que suenan hasta ahora, se halla el joven Luis Bosch y Martínez, prestigiosa figura de la juventud reglana.

Luis Bosch, irá al Ayuntamiento a cooperar con el alcalde electo señor Fernando Bosch, en la magna obra que éste ha de emprender.

EL CONCURSO DE MATERNIDAD

Estamos próximos ya a la celebración de esta magna justa instituida en Cuba por el Dr. Enrique Núñez, —aunque hasta estos momentos no conocemos el Comité de Damas que integrará el Tribunal seleccionador podemos sin embargo informar a nuestros lectores que son muchas las madres que se aprestan ya a presentar a sus hijos a este magno Concurso.

Como en años anteriores esperamos que el comercio de Regla habrá de ayudar a que éste sea una realidad, instituyendo premios para las madres triunfadoras.

LA DELEGACION DE LOS MAESTROS DE REGLA, CONVOCA A ELECCIONES

Se convoca por este medio a los señores maestros asociados a la Delegación de la Asociación Nacional de Maestros en Regla, a elecciones generales para renovación de las Directivas de la Asociación Nacional y de esta Asamblea.

Asimismo se hace constar que dichas elecciones se efectuarán el día señalado por el Reglamento y que se llama la atención a los señores asociados hacia el capítulo XII, reformas de enero 24 de 1921 y Reglamento de esta Delegación que tratan sobre la materia.

Fraternalmente,

Juan Alborna,
Secretario.
Felipe Donate,
Presidente de la Delegación de Maestros de Instrucción Primaria.
González,
Corresponsal.

Noviembre 29 1926.

SOCIEDAD ECONOMICA AMIGOS DEL PAIS

Esta corporación celebrará Juntas ordinaria y extraordinaria el día 6 de Diciembre a las ocho y media pasado meridiano, en los salones de la Biblioteca, Dragones 62, con la siguiente orden del día:

Junta ordinaria; cumplir, en segunda convocatoria, lo dispuesto en el párrafo segundo del inciso A del artículo 32 de los Estatutos.

Junta extraordinaria: Cumplir lo dispuesto en el inciso B del propio artículo: Elecciones Generales.

Se ruega a los amigos la más puntual asistencia.

MILITARES JUBILADOS

Ayer estuvo en el Cuartel de la Fuerza, entrevistándose con el Secretario de la Guerra, Dr. Iturralde, y con el Jefe del Estado Mayor General del Ejército, Brizadier Alberto Herrera, una comisión de la Asociación de Militares y Marinos Retirados, integrada por el Presidente, Coronel Fernández Mayato; el Coronel Tomás Astrong, y el Teniente Coronel Leopoldo del Calvo.

Estos comisionados trataron con el Dr. Iturralde y con el General Herrera, de asuntos relacionados con el mejor desenvolvimiento de la referida asociación.

PRONOSTICO DEL TIEMPO PARA HOY

CASA BLANCA, diciembre 1º—DIARIO, Habana.—Estado del tiempo miércoles siete ante meridiano: Estados Unidos, perturbación afectando a Estados del extremo noroeste y altas presiones con intensa ola fría en región central, norte moviéndose hacia Grandes Lagos y Estados al este. En Golfo Méjico alta presión y buen tiempo.

Pronóstico mitad occidental isla: algunos nublados y posibilidad de lluvias ligeras hoy y el jueves. Descenso en las temperaturas. Vientos del norte al nordeste principalmente moderados a frescos. Mitad oriental, buen tiempo, iguales temperaturas, vientos moderados variables, algunas lluvias en extremo oriental.

Observatorio Nacional.

"LA DICHOSA"

COMPAÑIA CENTRAL
OBISPO Y COMPOSTELA.
TELEFONO A-6770. APARTADO 748.
HABANA.

NUMEROS A LA VENTA PARA EL SORTEO DE DICIEMBRE 10

167	3315	6777	9511	13318	15413	18588	21412
173	3413	6888	9611	13319	15424	19031	21444
513	3516	7112	9913	13334	15444	19033	21811
588	3711	7114	10331	13344	15514	19235	22088
1035	3813	7115	10523	13377	16728	19435	22411
1033	4022	7116	10555	13435	16033	19515	22555
1113	4025	7212	10666	13531	16044	19811	22588
1222	4088	7444	11548	13614	16777	19815	23003
1415	4888	7513	11713	13712	17113	20001	23008
1544	5131	7715	11741	14012	17115	20003	23013
1556	5135	7813	11758	14155	17118	20555	23014
2077	5213	8366	11816	14315	17118	21000	23015
2288	5221	8526	11912	14317	17222	21112	23033
2444	5233	9003	11927	14331	17225	21113	23213
2555	5445	9083	11939	14555	17444	21215	23215
2605	5614	9044	11941	14888	17613	21311	23423
2888	5813	9133	12188	15213	17615	21313	23444
3035	5915	9211	12377	15214	17715	21315	24324
3115	6214	9333	12666	15221	18012	21333	24686
3222	6215	9413	13215	15312	18016	21411	24855

Al recibo de $26.50 por billete, serviremos a cualquier punto de la República el número que se elija, admitiendo en pago billetes premiados, cheque intervenido o giro postal a la orden de COMPAÑIA CENTRAL.

A los revendedores pidan cotización que tenemos precios especiales a base de contado.

Administramos Colecturías.—Compra-venta de Cargaremes.

Absoluta seriedad en todas nuestras operaciones.

TENEMOS A LA VENTA LOS BILLETES DEL SORTEO EXTRAORDINARIO DE NAVIDAD.

11936.—5d- 1o

BELLEZA A TODA EDAD

¿Cómo es que algunas mujeres, aun a la edad madura, ostentan con orgullo un cutis fresco, suave, lozano y juvenil, y otras, a la misma edad lo tienen ya pálido e inattractivo?

He aquí el secreto. Aquellas sólo cuidan y aseo su cutis con los aceites de palma y olivo, mezclados científicamente en el jabón Palmolive.

Ud. también puede retener su belleza de la misma manera

En la mañana, a mediodía y antes de acostarse lávese la cara, cuello y hombros con Palmolive, frotándose suavemente con su untuosa espuma, hasta que penetre en los poros. Después enjuáguese y séquese completamente.

Si desea usar polvos y colorete. Pero jamás se acueste antes de haberse lavado estos cosméticos, pues obstruyen e irritan los poros, resultando, a menudo, en espinillas y barros.

Cuídese de las Imitaciones

No se deje engañar. No debe usted creer que cualquier jabón verde, o descrito contener aceites de palma y olivo, es igual al Palmolive. No lo es.

En beneficio suyo, fíjese que el Palmolive que compre, tenga la banda negra con la palabra Palmolive en letras doradas; la envoltura verde; y el sello rojo en el reverso de la pastilla, con la palabra Palmolive en él impresa.

El jabón Palmolive jamás se vende desenvuelto.

THE PALMOLIVE COMPANY
(Delaware Corp.)
Manzana de Gómez 451, Habana.

10 cts. la Pastilla

Aceites de oliva y palma—nada más—dan al Palmolive su color verde natural.

M-20

M.E.C.D. 2016

NUESTRA GRAN LIQUIDACION POR BALANCE

comenzará fijamente el próximo

Lunes, día

y será importantísima, por que comprenderá todo, ABSOLUTAMENTE TODO lo que tenemos en existencia.

Nuestro deseo es tener la menor cantidad posible de mercancías en el momento de dar comienzo al balance anual, y para ello, no encontramos medio mejor que el de DAR TODAS NUESTRAS MERCANCIAS A MENOR PRECIO DEL QUE NOS COSTARON.

Esta formidable realización, durará todo este mes de Diciembre, pero si usted puede visitarnos el lunes, hágalo, pues como sabe, LO MAS CONVENIENTE Y ATRACTIVO es lo primero que se vende.

No habrá un solo Departamento en "La Filosofía" que no ofrezca a usted magníficas oportunidades, que mejor debemos llamar UNICAS por el beneficio que para usted representarán. Ropa blanca para todos usos, Telas blancas, Mantelerías, Vestidos, Medias, Telas de seda, Telas de lana, Telas de algodón, Telas de fibra, Sobrecamas, Perfumería, Ropa interior de señoras, Ropa interior de caballeros, Calcetines,... en una palabra, TODO.

Ropa interior

Este Departamento, goza de bien justificada fama, por los primores de toda índole que en él se hallan, **a muy bajos precios.**

Por ejemplo:

JUEGOS FRANCESES DE JERSEY EXTRA, en cinco colores, a $2.80.

JUEGOS COMBINACION-PANTALON, con encajes hechos a mano, en crudo, y preciosos bordados. A $17.

ZENEA (NEPTUNO) La Filosofía Y SAN NICOLAS

DE LA ESTACION TERMINAL

A LAS DIEZ DE LA MAÑANA SALDRA UN TREN MILITAR CON TROPAS PARA REPONER A LAS DE LA ISLA DE PINOS

Regresó a la expresada isla el alcalde de la misma Sr. Ramón Llorca. — Ayer salió para Santa Clara el gobernador electo Dr. Vázquez Bello.—Movimiento de pasajeros en la Terminal

EL ALCALDE DE RODAS

Llegó ayer de Rodas el alcalde municipal de aquel término y representante electo por las Villas Elio Alvarez.

RAFAEL ZAYAS BAZAN

Ayer llegó de Camagüey el Superintendente de Escuelas de aquella provincia señor Rafael Zayas Bazán, regresó por la noche al mismo lugar.

EL ADMINISTRADOR DEL CENTRAL ADELA

Ayer llegó del central "Adela" el administrador de esa finca azucarera, señor Marcos de Zárraga.

J. M. ROMERO

Ayer llegó de Camagüey, el señor J. M. Romero, Auxiliar del Administrador de los Ferrocarriles Consolidados. Le acompañaba su esposa.

TREN EXPRESO LIMITADO

Por este tren llegaron el alcalde de Remedios, doctor Angel Madan, el doctor Franck Carrillo; Pedro Sotero; J. J. Polanco; Manuel Castellanuos; el teniente del Ejército Nacional José García Angulo; Manuel Castellón; Prudencio Bravo y señora; doctor Valdés Gómez; Benito Bara; Enrique Landa; el doctor Miguel González Ferregur; Germán Muñiz; Antonio Solís; L. M. Romero: la señorita Sara Sosa; Adolfo Rodríguez; Ricardo Ponce; Eugenio Sánchez.

VIAJEROS QUE SALIERON

Por distintos trenes salieron el senador Rosendo Collazo fué a Pinar del Río; el doctor Valdés Ruiz, W. C. Miller; José Rovirosa; Américo Montalvan; Antonio Salinas; Serafín Arias; Manuel Molina; el capitán del Ejército Nacional Lamar, Emilio Arias; Liberato de León; Eduardo Foyo, J. F. Rivas y sus familiares; Juan B. del Monte; José Valdés; Julián Linares; Oscar Mederos; Carlos Hernández.

VIAJEROS QUE LLEGARON

Por distintos trenes llegaron: H. Broderman; Eugenio Quian; Ramón Enriquez; Joaquín Méndez; L. Kamesane; Antonio M. Díaz; Ignacio Bereguistain; Cesareo de la Roque; doctor Relier Roqueta; Joaquín Grande; los doctores Fuentes; Eusebio Alvarez; la señora Adela López de Victoria; Andrés Villa; Lus Gully.

EL INGENIERO JEFE DE LA UNITED GRUIT CO.

Anoche en el coche-salón "Yarigua", salieron para visitar los centrales y fincas de la United Fruit Co., el ingeniero Jefe de esa Compañía, señor Rowe y los señores Harttey, G. P. Ward y F. Fittey.

TREN MILITAR

Hoy a las diez de la mañana saldrá de Buenavista para Batabanó un tren militar, formado de tres casillas, dos coches de segunda clase y uno de primera, transportando tropas de repuesto para la custodia de los presos que construyen el Presidio Modelo, en Isla de Pinos.

EL ALCALDE DE ISLA DE PINOS

Anoche regresó a Isla de Pinos, el señor Ramón Llorca Soto, alcalde municipal de Isla de Pinos, al que acompañaban los familiares que se encontraban en el Hospital de Emergeicias, lesionados desde el ciclón del 20 de octubre pasado que ayer mismo fuero ndados de alta en dicho hospital.

EN HONOR DEL SEÑOR RAMIREZ

Los compañeros de Directiva y amigos del Club Ferroviario obsequian el domingo 5 de los corrientes al señor Agustín Ramírez por su ascenso a Secretario Auxiliar de la Administración General de los F. C. Unidos.

El almuerzo se celebrará en el restaurant de la Terminal.

Merecido homenaje al joven e inteligente empleado.

EL JEFE DE LOS LIBERALES DE ISLA DE PINOS

Regresó anoche a Isla de Pinos el señor Arturo Felipe Vázquez, Jefe de los Liberales de aquel lugar.

ATACADO DE APENDICITIS

Ayer fué traído desde el central "Jobabo" el señor J. B. Bernard, empleado de dicha finca azucarera que padece de un ataque de apendicitis.

Era esperadó en la Estación Terminal por amigos y familiares.

Fué trasladado a la Clínica Anglo-Americana, del Vedado.

POR EL TREN A PINAR DEL RIO

Fueron ayer tarde a Isla de Pinos, por Rincón, San Felipe y Batabanó, el señor Quirino García y a San Cristóbal, Matías de la Fuente.

EL GOBERNADOR ELECTO DE LAS VILLAS

El doctor Juan Antonio Vázquez Bello, Gobernador electo de las Villas, fué ayer a Santa Clara.

EL SUPERVISOR DE SANIDAD DE LAS VILLAS

El doctor Urzaiz, que acaba de ser nombrado Supervisor de Sanidad para la provincia de Santa Clara, fué ayer a Sagua la Grande, de donde era Jefe de Sanidad.

EL JEFE DE SANIDAD DE MATANZAS

Regresó a Remedios el ex-alcalde municipal de aquel término doctor Angel Madan, que acaba de ser nombrado Jefe de Sanidad de Matanzas.

LA LUSITANA

A Matanzas para debutar en el teatro "Velasco", de aquella ciudad, fué ayer la canzonetista "La Lusitana.

Le acompañaba el maestro Federico Almayor.

TREN A SANTIAGO DE CUBA

Por este tren fueron a Santa Clara, el inspector escolar provincial doctor Agustín Rodríguez ,el inspector de comunicaciones Rafael A. Peña, el representante a la Cámara Emilio Sampedro; Hermenegildo Rodríguez; Nicasio García y familiares, Ramón Carrion, Jefe de la Policía de aquel Gobierno provincial. A Manzanillo: Manuel Arca Campos y su familia, la señora María Ramírez de Sopo y su hija. A Matanzas: Celestino Carbonero; José Pimentel; el representante a la Cámara Amado Finalés. A Camagüey: Juan Pedro Fernández; A. M. Conollyam y familiares. A Colón: el representante a la Cámara: Antonio de Armas que ha sido reelecto; José Bercijo y señora. A San Juan de los Yeras: Bonifacio Urdabidell. A Jaruco: Olimpo Fonseca; José Cruz. A Sagua la Grande: Antonio Rodríguez. Al Central "Perseverancia": H. L. Dubrocá. A Santiago de Cuba: Vicente Aldouza.

TREN DE SANTIAGO DE CUBA

Por este tren que llegó a su hora traído por el maquinista Abraham Marrero y el conductor Santiago Romero, llegaron de Cárdenas: señoritas Aracely García; Enrique Parquet, el Superintendente de escuelas internacionales Manuel Brande; German Maseda. De Colón: Francisco Pando; el consejero electo doctor Augusto Sarracent, la señorita Amparo Muñoz. De Santa Clara: Ignacio Fajardo y señora, el representante electo doctor Diego Vázquez Bello; la señora María Luisa González. De Matanzas: Julián Linares, Arturo Avilés. De Trinidad: Carlos Garret; Ramón Pelaez De Macagua: el Coronel de Rodas. De Aguada de Pasajeros: doctor José López Castro; Vicente Alvarez y Felo López. De Tinguaro: señora Julia Rodríguez de Villaverde. De Camajuaní: Levi Machado y su hijo. De Zaza del Medio: Fermín Menéndez y señora. De Sancti Spíritus: doctor Rafael Mendigutía. De Caibarién: Alberto de la Cruz Muñoz.

HABANERAS

HOY

SANTOS DEL DIA

Felicitaciones.

Algunas para las Elisas.

Otras para las Aurelias y también para las Paulinas que celebran hoy su fiesta onomástica.

Entre las primeras, una dama ejemplar, de altos merecimientos, la viuda del insigne cubano que se llamó Raimundo Cabrera, a cuya memoria son muchos los que guardan un culto y una veneración.

Rodeada de los suyos, al calor de los dulces afectos familiares, pasará su santo.

No lo celebra.

Ni tampoco recibe.

Los fieles a su afecto, unidos a hijos amantísimos, colmarán de halagos y satisfacciones a la bondadosa y muy querida señora.

Siguen las felicitaciones.

Para las Elisas.

Lleguen especialmente hasta Elisita de la Torre, joven y gentil esposa del doctor Octavio Montoro, especialista que goza de grande y merecida reputación.

Pláceme saludar también preferentemente a una interesante dama de nuestra sociedad, Elisa Silverio, esposa del distinguido doctor José Agustín Martinez.

Sin fiesta y sin recibo, retraída por completo en consideración a su riguroso luto, pasará sus días la señora Elisa Silverio de Martinez en la preciosa posesión que con el nombre de **Mirasol** es su residencia en lo más pintoresco de La Lisa.

Su hija única, Cuquita Martinez Silverio, tan encantadora, está de días igualmente.

Celebran su santo Elisa Otero de Alemany, Elisita Rivas Viuda de Zúñiga y Elisa Barreras, distinguida esposa del doctor Juan Manuel Menocal, Magistrado del Supremo.

Elisita Menocal de Mederos, **Yoyó** Edelmann de Hevia y Lizzie Morales de Batet.

Elisa Ayala, respetable y muy estimada dama, la viuda del nunca olvidado doctor Francisco Zayas y Alfonso.

Elisa Erdmann de Hamel.

Elisa Iznaga de Iznaga.

Elisa Bergaza de Domené.

Y una Elisa más, la viuda de la Guardia, mi amiga tan simpática Elisa Arbide.

Entre la sseñoritas, Elisa Cantens, graciosa hija del doctor Cantens, Magistrado de la Audiencia de Santa Clara.

Elisa Salas, inspirada poetisa, más conocida por su seudónimo de **La Baronesa de Nainau** en el mundo de las letras.

Elisa Bolet, señorita muy graciosa y muy bonita, para la que deseo en sus días todo género de felicidades.

Elisa Ortiz.

Una rubita lindísima.

Y una Elisa angelical, hija del doctor Felipe Mencía y su interesante esposa, Zenaida Gutiérrez.

Aurelias.

Forman un corto número.

En primer término, Lelia Herrera, la señora de Charles Morales, presidente del **Habana Yacht Club**, bella y aristocrática dama de nuestra mejor sociedad.

Aurelia López de Comas y Aurelia Guéringer de Hernández.

Y una distinguida dama, Aurelia Maruri de Alvarez, a la que llegarán estas líneas con un saludo especial, muy afectuoso.

Señoritas.

Aurelia Aróstegui.

Sean para ella, tan buena, tan delicada, mis votos mejores por su felicidad.

No recibirá.

Lo que traslado a sus amigas.

Aurelia Portela, María Aurelia Fránquiz, Aurelia Acosta, Aurelia Villegas y Aurelia Rivas.

Una más.

Lelia Maruri.

Y por último, Aurelia Iturmendi, gentil soprano que tanto se hace aplaudir en fiestas artísticas de la sociedad habanera.

Entre las Paulinas, la distinguida señora Paulina Piña de Larrea y su bella y gentilísima hija, Paulina Larrea, la señora del doctor Blas Oyarzum.

La distinguida dama Paulina Pockorni, la viuda del general Demetrio Castillo Duany, a la que saludo especialmente.

Paulina Alsina de Grau.

Tan interesante.

Y dos señoritas, Paulina Fernández de Castro y Paulina Carrillo y Cárdenas, esta última del **faubourg** del Cerro.

Ahora los Aurelios.

No son pocos.

En término preferente, el doctor Aurelio Hevia, mi buen amigo de siempre, ex-Secretario de Estado.

Aurelio Alvarez, político de alta significación, ex-Senador de la República.

Aurelio Portuondo, distinguido caballero, que figura como Vicepresidente de la **Cuban Trading Co.** y de la Asociación de Hacendados y Colonos.

El doctor Aurelio Hernández Miró, abogado joven y estudioso, muy estimado en nuestro mejores círculos sociales.

El doctor Aurelio Méndez, Interventor General de la República, y los doctores Aurelio Silva, Aurelio Fernández de Castro y Aurelio Morales y Posada ,distinguido funcionario de la carrera judicial.

El doctor Aurelio Gómez Miranda, director de la Casa de Beneficencia, al que se hará objeto de un homenaje de afecto y simpatía.

Aurelio Llata, distinguido caballero, jefe de una familia muy estimada en esta sociedad.

Los jóvenes Aurelio Collazo, del Comité de la Casa del **Yacht Club**, y Aurelio Alvarez Maruri.

De la Prensa.

Aurelio Morales y Fránquiz.

Aurelio Ramos Merlo, director de la **Gaceta Oficial**, al que mando un saludo muy afectuoso.

El doctor Aurelio Serra, médico joven, culto, de relevantes méritos, que presta los servicios de su saber y su inteligencia en la gran casa de salud del Centro Asturiano.

Figura como médico de visita, al lado del ilustre Presno, en la Covadonga.

Aurelio Peón, de la gerencia de **El Encanto** y un joven afable, simpático y caballeroso al que me complazco en felicitar especialmente.

Aurelio Moreyra, mi antiguo y siempre querido amigo, Aurelio Miranda, padre e hijo, Aurelio del Barrio, Aurelio Villegas y el rico hombre de negocios Aurelio López.

Y ya por último, Aurelio Alfonso, jefe de una distinguida familia de nuestra sociedad.

¡A todos, felicidades!

Continúa en la página SIETE

Para cada ocasión, para cada tono de vestido, esté segura que hallará las ricas Medias de Seda

VAN RAALTE

Se fabrican en todos los colores que la moda impone y crea la fantasía.

Todas las Medias

VAN RAALTE

Se Garantizan

Si se Pasan, se Cambian por Otras

Hágase mostrar en su tienda el surtido. Verá qué variado y encantador.

JOYERIA "El Gallo" HABANA Y OBRAPIA TELF. A2738

Vea y compare...

Viendo usted nuestra Exposición de joyas finas y artículos de arte propios para regalos, comprenderá la razón de que tengamos una clientela tan numerosa como escogida. Nuestros precios son siempre los más a tono con la época.

Sandalio Cienfuegos y Cía.

DEFUNCIONES OCURRIDAS AYER EN LA HABANA

Sebastián Rivero, blanco; 39 años; M. Gómez 607; tuberculosis laríngulea. Berta de los Idos, blanca; 22 años; Cerro 631. Apendicitis aguda. Julia Rosales mestiza; 40 años; San Francisco 121. Mal de Bright. Antonio Celso Iglesias; blanco; 20 años; La Benéfica, fiebre tifoidea. Juan Valdés, blanco; 51 años; Lucena 2; cáncer de la lengua. José Galván; mestizo; 46 años, Hospital C. García; Tuberculosis pulmonar. Cristóbal Moreno; blanco 39 años; Hospital C. García; pleuresía. Marta Betancourt; blanca; 3 meses. San Agustín 20, enterosepsia. René Velez, blanco; 18 meses; Santa Rita 68; gastro enteritis. Rita Sánchez, mestiza; 40 años; 13 número 5, Vedado, embolia cerebral. Jacinto Aceval, blanco; 5 días; Cádiz 5; nacimiento prematuro. Filomena Buines; blanca; 50 años; Presidente Gómez 29, cáncer de la laringe. Desiderla Lorán, negra; 78 años; Lagunas 60, angina de pecho. María Fernández, blanca; 21 años; Hospital C. García; suicidio envenenamiento. Angel Brito, blanco; 14 años, Santa Catalina 16; hemofilia. Roque Navarro; blanco; 52 años; Q. Canaria; zarcoma de la cadera.

GRANDES OPORTUNIDADES EN EL LOCAL DE SAN JOSE 16 y 18, AMPLIACION DE LOS ALMACENES FIN DE SIGLO

En esta cómoda planta baja de los ALMACENES FIN DE SIGLO, con entrada por San José y pasaje interior que comunica con los edificios de San Rafael y los de Aguila, se hacen en estos días

OFERTAS DE EXCEFCIONAL IMPORTANCIA

Hablemos hoy de algunas:

GRAN COLECCION DE SOMBREROS EN DIVERSIDAD DE FORMAS, ESTILOS, MATERIALES Y COLORES, AL PRECIO INFIMO DE

$ 1.50

El diseño da una idea de lo excepcional de esta oferta, por la novedad y belleza de los modelos.

OTROS CUANTOS DE LOS ARTICULOS QUE SE OFRECEN EN CONDICIONES VENTAJOSISIMAS DE PRECIO EN EL LOCAL DE SAN JOSE 16 Y 18

TELAS POR VARAS:

Sargas de algodón. Gran variedad de colores, a	$0.35
Crepé Rodier. Inmensa colección de colores, a	$0.65
Peluches en todos los colores. Excelente clase, a	$1.50
Fueres y soisettes, a listas y estampados, a	$0.50
Satín baronet. Muy finos estilos. Diversidad de colores, a	$0.60
Gabardinas y sargas, en todos los colores, a	$0.55
Franelas de lana, estampadas o lisas, a rayas y otros dibujos, a	$0.50
Cretonas en inmensa variedad de estampados, a	$0.20
Escocesas de lana. Muchos y bellos estilos, a	$1.15
Crepés estampados y mercerizados, a	$0.60
Sarga de lana, en colores enteros, a	$1.05
Franelas blancas. Gran surtido, desde	$0.20

TOALLAS:

Toallas blancas, de muy fina felpa, a	$0.65
1/2 docena	$3.40

FRAZADAS:

Frazadas cameras, en fondo blanco, formando listas y cuadros, a	$1.50
Frazadas muy finas, a cuadros en diferentes tonos, ribeteadas, a	$2.25

SOBRECAMAS

Sobrecamas blancas o de color, de muy buen piquet, desde	$2.40

COLCHONETAS

Colchonetas para cama individual, de cretona estampada en fondo de color entero, a	$2.15

COLCHONES:

Juegos compuestos de colchón camero, almohadón y dos cojines con el relleno de flor de seda, forrados de satín de color entero, en damascos y cotines, a	$26.50

ALMOHADAS:

Para cama individual, en satín formando listas, desde	$0.75

HOSPITAL NACIONAL GENERAL CALIXTO GARCIA

Lista de Ingresos.

Director: doctor López Silvero.

Doctor Rogelio Lavín: médico de guardia.

Raúl Cañizares: Alumno de guardia.

Viviano Inglés 38 años, blanco; Mántua. José Amorós, 54 años; negro, Nueva Paz. Arturo Toloso, 33 años, blanco; Güines. Ana Hernández, 20 años, negra; Pinar del Río. José Santaña, 45 años, blanco, Regla. Elisa Ruiz; 26 años; blanca; Habana. Sixta Marteato; 60 años; negra; Habana. Josefa Muñoz; 56 años blanca; Simarrón. Pilar López; 22 años; blanca; España. Ernando Canal y Reina; 38 años; blanco; Habana. Carmen Valdés Rodríguez; 24 años; Guanabacoa. Alfredo Carretero; 34 años; blanco; España. Mercedes Sierra; 13 años; mestiza; S. J. y Martínez. Loreto Laneguelra: 70 años; negra, Melena del Sur. Sabo Ledor; 29 años; blanco; Polonia. Pedro Barón Fernández; 13 años; negro; Habana. Alfredo Soto Bertián, 24 años; blanco; Habana. Gabino González; 61 años; blanco Habana. Sixto Viña; 50 años; negro; Vereda Nueva. Domingo Hernández; 23 años; blanco; Consolación del Norte. David Pazo Pazo; 22 años; blanco; Turquía. Severina Rivera; 23 años; blanca; S. Crupz Pinos. Genara Viera; 37 años; blanca, Güines. Julio Sierra; 43 años; blanco; Puerto Padre. Evaristo Quintana: 19 años; blanco; Jagüey Grande.

Médico de Imaginaria: doctor Federico Grande Rossi. Jr.

RESUMEN:

Enfermos comunes	663
Enfermos tuberculosos	110
Enfermos Vetelanos	43
Total:	816

Julián Suárez. 56 años; blanco; Cuba. Clara García, 17 años; blanca; Caibarién. José Rodríguez; 70 años; blanco; España. Félix López Gómez; 56 años; blanco; Sagua la Grande. Benjamín Santa Cruz; 70 años; negro; Habana. Virginia Hernández, 1 día; negro; Habana. Arshalons Arsleman; 23 años; blanco; América. María Pasuella; 1 día; blanca; Habana. Carmen Fonton Mercuz; 27 años; blanca, Coruña. Leopoldina García; 32 años; mestiza; Pinar del Río. Ricardo Wilson; 59 años; blanco; Estados Unidos. José Dantas Domínguez; 27 años; blanco; España. Manuel López; 20 años; blanco; España. Francisco López Pérez; 54 años; blanco; España. Ricardo Fresneda García; 85 años; negro; Bainoa. Luva Blademiro; 23 años; blanca; Bugaria. Encarnación Gutiérrez; 20 años; blanca; Habana. Arcadio Domínguez; 8 años; blanco; Cabaña. Emiliana Balaez; 38 años; mestiza; Jovellanos. José R. Lezcano; 6 años; blanco; Pinar del Río. Genaro Pérez; 20 años; blanco; Habana. Alisa Rosenzweig; 26 años; blanca; Alemania. Bárbara Meza Cuesta; 16 años; mestiza; Cabañas. Inés Díaz; 28 años; negra; Habana. José Manuel Figueredo 20 años; mestiza; Güira de Melena. Sabino Martínez; 62 años; negra; Limonar. Celestino Requeño; 34 años; blanco; España. Bernardo Fernández; 47 años; blanco; Habana. Joaquín Valle; 23 años; blanca; Santiago de las Vegas. Santa Hernández; 16 años; negra; Zulueta; Marta Hernández; 1 día; negra; Habana. Consuelo Pérez; 20 año; blanca; España. Dámaso Palacios; 42 años; negro; Pinar del Río. Julia Gutiérrez; 44 años; blanca; Cuba. Arturo Toloo Ramírez; 33 años;; blanco; Güines.

FALLECIDOS:

Cristóbal Marino Pérez; 39 años; blanco; P. Betancourt. Antonio Aguirre; 52 años; negro; S. J. y Martínez. José Galván; 46 años; mestizo; Canasí. Francisca Aguirre; 80 años; blanca; España.

DE COMUNICACIONES

OFICINAS INSPECCIONADAS

Por los inspectores de la Secretaría de Comunicaciones, han sido inspeccionadas las siguientes oficinas:

Administraciones de Correos de Minas de Guanabacoa, Galbis, Camagüey; Guasimal. Santa Clara; Baguanos, Oriente; Alto Cedro, Oriente; Las Margaritas, Oriente; Calderón, Oriente; Cayo Juan Clato. Oriente; Uñas, Oriente.

Y Oficinas locales de Comunicaciones de Herradura P. del Río; San Francisco de Paula, Habana; Cabalguán, Santa Clara; Auras, Oriente; Marcané, Oriente; Cueto, Oriente, y Cuéllar, Camagüey.

PIANOS ALEMANES

GROTRIAN-STEINWEG
GÖRS & KALLMANN
RÖNISCH - GRUNERT
HUPFELD - GOTHA

AGENTES EXCLUSIVOS

VDA. DE CARRERAS Y CIA.

PASEO DE MARTI 115. - HABANA.

"ARELLANO Y RECIO"

ABOGADOS Y NOTARIOS

ASUNTOS JUDICIALES: CIVILES Y MERCANTILES.
DEPARTAMENTO DE SOCIEDADES ANONIMAS.
DEPARTAMENTO DE ADMINISTRACION DE BIENES, DEPARTAMENTO DE COBROS DE CUENTAS, A BASE DE UNA PEQUEÑA COMISION.

TELFS. (A-2118 (A-2218 (A-2478

EMPEDRADO número 16. HABANA.

Dr. J. A. Hernández Ibáñez

ESPECIALISTA Y CIRUJANO DE VIAS URINARIAS DE LA ASOCIACION DE DEPENDIENTES, Y GENITO-URINARIAS DE SEÑORAS DEL DISPENSA RIO TAMAYO.

Domicilio: Paseo, número 274, altos, entre 27 y 29, Vedado. Teléfono F-5716. CONSULTAS: Neptuno, número 78, esquina a Manrique. 7½ a 9 a. m., y de 3 a 6 p. m. Teléfono A-5469. Habana.

M.E.C.D. 2016

CRONICA CATOLICA

LA VIRGEN MILAGROSA EN EL COLEGIO "NUESTRA SEÑORA DE REGLA

Las Hijas de María de este Colegio que dirigen las hijas de San Vicente y la Asociación de Damas de la Caridad del mismo plantel rindieron el pasado domingo solemnes cultos a su patrona la Virgen Milagrosa.

Llegamos al vecino pueblo a las 8 1/2 a. m.; se nota en las calles que conducen a la iglesia, gran animación.

Nos recibe amablemente la distinguida y bondadosa directora del Conservatorio de Música señorita Ana María Boch, hermana de los señores Antonio Boch, representante electo y N. Boch, alcalde; la señorita Boch nos da algunos importantes datos sobre la fiesta, favor que mucho agradecemos a la gentileza de la culta profesora de música.

Penetramos en el templo saliendo a nuestro encuentro el muy querido párroco Padre Rosendo Méndez, quien nos hace ver que casi están reparados por completo todos los desperfectos ocasionados por el ciclón.

A las nueve da principio la solemne misa de ministros; oficia en ella el Director de las Hijas de María, Padre Angel Tobar, ayudado de los PP. Teodomiro González y Miguel Escobar.

Ocupa la sagrada cátedra el P. Barquín, de la orden de los Paulos, quien pronuncia un hermoso sermón; versó con especialidad sobre la Medalla Milagrosa; presenta entre otros ejemplos la conversión por medio de ella del Judío de Ratisbona.

Pide una ferviente oración para todos los allí presentes.

La parte musical estuvo a cargo del coro del Colegio de Nuestra Señora de Regla, que verificó hermosa labor interpretando escogida misa, una Ave María y el Himno a la Milagrosa.

Asistió como maestro de ceremonia sel bondadoso párroco P. Méndez, que puso galantemente a disposición de las Hijas de María su iglesia.

Sirvieron como acólitos los jóvenes Bernardo Méndez, Andrés Iser y Pedro Betancourt.

El adorno del altar resultaba de un delicado gusto; aparecía la Milagrosa entre profusión de perfumadas flores y luces, arreglo verificado por el jóven Joseíto N. y las Hijas de María.

Presidieron esta fiesta las damas de la Caridad Virginia Rich de Prast, Carmen Estradé de Hernández, Pilar Marrero de Castellano y la joven y bondadosa dama Matilde Ceñal de Suárez

Las Hijas de María, América Méndez, Delfina Espiniella, Adolfina González, Dolores Prast, Berta Bolenaga, Carmen Sánchez y María Lamelas.

Asistieron todas las alumnas del Colegio de Nuestra Señora de Regla internas y externas, los alumnos de las Escuelas Cristianas y numeroso concurso de fieles.

A las cuatro volvimos a Regla. El estampido de voladores y repique de campanas anunciaron el último número del programa.

A las 4 y cuarto se hizo la Exposición del Santísimo Sacramento y se rezó el Santo Rosario.

Seguidamente tuvo lugar la Recepción de las nuevas Hijas de María con el ritual de costumbre, estando presentes las directivas de ambas asociaciones.

El Director P. Angel Tobar dió ingreso a las nuevas Hijas de María, e impuso las medallas.

Seguidamente se organizó una procesión en la cual paseó María Milagrosa triunfalmente el parque y las calles colindantes con la iglesia parroquial o antiguo Santuario de Regla.

Una vez recogida la procesión, se cantó solemne Salve por el P. Tobar, finalizando con el himno a la Milagrosa.

Cuando las sombras de la noche tendían su manto sobre la tierra, resonaban los últimos cantos del himno en la bóveda del antiguo Santuario de Regla.

NUEVA DIRECTIVA DE LAS HIJAS DE MARIA

América Méndez, Presidenta.
Delfina Espiniella, Vice-Presidenta.
Adolfina González, Secretaria.
Dolores Prast, Vice-Secretaria.
Bertha Bolinaga, Tesorera.
Edelmira González, Vice-Tesorera.
Juana Alvarez, Cronista.
Lilia Marrero, Bibliotecaria.
Esther Petrirena, Vice-Bibliotecaria.

Consejeras:

María Lamelas, Adela Cáceres, Adela Ramos, Carmen Sánchez, Alicia Espiniella.

NUEVA DIRECTIVA DE LAS DAMAS DE LA CARIDAD

Virginia Rich, Presidenta,
Carmen Estradé, Vice-Presidenta.
Pilar Marrero, Secretaria.
Josefa Lamelas, Vice-Secretaria.
Regla Portal, Tesorera.
Bertina de Ordeñana, Vice-Tesorera.

Consejeras:

María Gudelia de Bosch, Vicenta Argemí, Matilde Ceñal, Filomena Vázquez, Natalia Fernández, Dolores Garriga, Srta. América Méndez, Presidenta de las Hijas de María.

El clero y prensa fueron obsequiados en el Colegio Ntra. Sra. de Regla con un almuerzo por la Madre Superiora Sor María Hernández, presidiendo la mesa el Párroco Rosendo Méndez y el Director de las Hijas de María P. Angel Tobar, quien trabaja sin descanso en favor de estas dos Asociaciones.

Iniciose el desfile a las 7 p. m., recibiendo el cronista delicadas atenciones de la señorita Ana María Boch, quien en su conservatorio musical viene haciendo una preciosa labor en favor del divino arte: así también de la joven dama de la Caridad señora Matilde Ceñal de Suárez.

SAN JUAN DE LA CRUZ

Con motivo de ser elevado a Doctor de la iglesia Católica este ilustre santo español, la comunidad de PP. Carmelitas, rindió hermoso homenaje a su esclarecido hermano de la orden con tan fausto suceso, celebrando un triduo los días 26, 27 y 28.

Todos los días a las 8 y media. misa cantada; por la tarde a las 5 y media Exposición, Rosario, Ejercicio del Triduo, cánticos, sermón y motetes.

El día 26 predicó el padre Tirso, y el 27 el padre Carmelo.

El 28, domingo, fué el último día del triduo. A las nueve misa cantada, oficiando el Párroco y Provincial de los Carmelitas en Cuba Fray José Vicente, quien a su vez tuvo el sermón de la mañana, haciendo referencia al objeto que motivaba esta fiesta y haciendo resaltar de manera hermosa las virtudes del nuevo Doctor de la Iglesia San Juan de la Cruz.

Por la tarde los mismos ejercicios que los días anteriores, ocupando la sagrada cátedra el Padre Juan Manuel.

Hecha la reserva se organizó la procesión por las naves del templo, que recorrió procesionalmente San Juan de la Cruz colocado en artísticas andas y llevado en hombros de caballeros.

Próximamente se celebrará una gran velada literaria que está organizando el P. José Vicente; en ella se impondrán las insignias de Doctor al Santo español.

Tenemos también la impresión que éstas serán regaladas por los doctores católicos de ambos sexos.

HERMOSO REPARTO

La Asociación de la Guardia de Honor del Sagrado Corazón de Jesús de la iglesia de la Merced y de la cual es Director el Rdo. Padre Barquín, verificó el día 22 un acto simpático y caritativo a la par.

Entre los pobres de la barriada se hizo un reparto en el cual se entregó a cada pobre ropas y dinero.

Numerosos fueron los pobres que recibieron el Pan de caridad.

Presidieron el acto el Director Padre Barquín y la Directiva de la Asociación.

Los pobres socorridos agradecidos dieron las gracias a sus bienhechores.

EN LA PARROQUIA DEL VEDADO

El día 7 del entrante mes, a las diez de la mañana se organizará en esta parroquia la peregrinación de caballeros que en colectividad saldrán a ganar el jubileo del Año Santo visitando cuatro iglesias.

Serán dirigidos por el párroco Padre Víctor Fernández.

A LAS DAMAS DEL VEDADO

Contestando a as preguntas que como redactor de "Ecos del Vedado" se nos hacen diariamente, si se volverá a repetir la peregrinación para ganar el Año Santo en la parroquial, podemos manifestarle que trasladada la petición al estimado párroco, nos manifestó que queda concedida la petición, que volverán a hacerse las visitas a las cuatro iglesias para las damas que no lo verificaron.

Daremos a conocer oportunamente día y hora en que se ha de verificar este acto.

IGLESIA PARROQUIAL DE LOS QUEMADOS DE MARIANAO

La Congregación de Hijas de María, invita a usted a los cultos que celebrará los días 5, 6, 7 y 8 de diciembre en honor a su Patrona.

PROGRAMA

Solemne Triduo los días 5, 6 y 7 a las 5 y media de la tarde.

Exposición del Santísimo, Rosario Ejercicio de Triduo, Sermón. Bendición del Santísimo.

Los sermones están a cargo del Ilmo. Mons. Santiago G. Amigo, del R. P. Francisco Asensio y del R. P. Manuel Serra, respectivamente.

DIA 8.—Por la mañana a las siete y media, Misa de Comunión General. Imposición de medalla a las nuevas congregantes.

A las 9, Misa Solemne en asistencia del Ilmo. y Rvdmo. Sr. Arzobispo de Atalia. Sermón por el Ilmo. señor Santiago G. Amigo.

A las 5 y media de la tarde. Exposición del Santísimo Rosario. Acto de Congregación a Nuestra Divina Madre.

Bendición del Santísimo.

CONGREGACION DE HIJAS DE MARIA DEL COLEGIO "EL EXTERNADO DEL CORAZON DE JESUS"

El próximo sábado a las nueve a. m. se reunirán las Hijas de María del Colegio "El Externado del Sagrado Corazón de Jesús" de Tejadillo en el colegio con las Hijas de María del templo del Corazón de Jesús, con el plausible fin de lucrar el Jubileo del Año Santo.

Se invita a las Congregaciones Marianas, las que deberán concurrir a Tejadillo. Asimismo se invita a las señoras y señoritas no congregantes, las que deberán reunirse en la Santa Iglesia Catedral.

Se ruega las que posean automóvil concurran con él.

Las iglesias a visitar son la Catedral, Jesús del Monte, Parroquia de Nuestra Señora de la Caridad y Parroquia del Vedado.

Se harán solemnemente las visitas.

CONGREGACION DE LA ANUNCIATA.

La Comunión del Jubileo del Año Santo

El domingo primero del presente mes, practicará la Congregación de la Anunciata el Jubileo del Año Santo, en la siguiente forma: A las ocho a. m. Misa y Comunión general del Jubileo. A las tres p. m. visita a los templos designados.

La Federación Mariana de la Anunciata, invita a los católicos varones a ganar el Jubileo, para lo cual deben concurrir a las ocho al templo para verificar la Comunión Jubilar. Y por la tarde a las tres a la Santa Iglesia Catedral.

Los congregantes deben por la tarde reunirse en Reina, pasando de allí a la Catedral, a reunirse a los caballeros y jóvenes no congregantes.

SECCION ADORADORA NOCTURNA DE LA HABANA

Celebra la Sección Adoradora Nocturna de la Habana, Vigilia Titular de Turno en la noche del domingo 5 al lunes 6 en el templo de San Nicolás de Bari.

Las Vigilias Titulares de Turno son en un todo iguales a las ordinarias, debiendo preocuparse que haya Te Deum y plática, a la cual pueden concurrir los adoradores de otros Turnos, los que deberán retirarse una vez concluído el Te-Deum, pudiendo quedarse los que autorice el Presidente de la Sección o el Jefe de Turno.

Esto es lo reglamentario, más el Sr. Presidente, a petición de Monseñor Juan José Lobato, Capellán del Cuarto Turno, ha dispuesto que la referida Vigilia, sea celebrada solemnemente, permaneciendo toda la noche abiertas las puertas del templo, y autorizando a los adoradores que no pertenezcan al cuarto Turno, para asistir durante toda la noche.

El Turno a quien corresponde la Vigilia es el cuarto, que tiene por Titular a San Nicolás de Bari. Los de este Turno son los que cubren obligatoriamente la guardia debiendo permanecer toda la noche en la misma.

Al permanecer abiertas las puertas del templo, pueden concurrir el común de los fieles.

CULTO CATOLICO PARA HOY

El Jubileo Circular en San Francisco. En este templo se celebra conjuntamente con el Circular, el novenario a la Inmaculada Concepción. En el templo del Corazón de Jesús, a las ocho a. m. Misa de Comunión general de la Congregación de Hijas de María, en obsequio a su Director, Padre Francisco Javier Asencio en sus días.

A las cuatro y media Hora Santa por el Apostolado de la Oración.

En el templo parroquial del Pilar, a las siete y media p. m. Hora Santa.

En la Parroquia del Carmen, los "Quince Jueves".

En la porroquia de San Nicolás de Bari, "Los Jueves Eucarístitcos".

En los demás templos las Misas rezadas y cantadas de costumbre.

CULTO CATOLICO PARA MAÑANA

En el templo del Corazón de Jesús, a las siete a. m. Misa de Comunión general. A las ocho, Misa con exposición y plática. A las cinco p. m., estación, Rosario, Trisagio, bendición y reserva.

En las Reparadoras, a las ocho, a. m. Misa cantada. A ls cinco solemne reserva.

En Monserrate solemne función al Sacratísimo Corazón de Jesús, a las siete y media a. m. Comunión general. A las nueve, a. m. Misa solemne con orquesta y sermón, predicando el R. P. Ramón Díaz, S. G. A las cuatro y media los cultos de la reserva y Te-Deum.

Invita la Camarera señorita Gracia de la Cámara.

En el temtplo del Carmen, misa cantada con exposición del Santísimo y ejercicio de la Guardia de Honor. A las seis, Hora Santa.

En la Catedral, la Caridad y Cerro, Misa cantada con exposición de S. D. Majestad, bendición y reserva.

En Jesús María y José, exposición Misa, Comunión bendición y reserva, a las siete y media, a. m.

En la parroquia del Pilar a las siete y media a. m. Misa de Comunión general.

A las ocho y media, Misa solemne con exposición del Santísimo Sacramento.

En San Nicolás, a las siete y cuarto exposición, estación, santo Rosario, piadoso ejercicio, bendición, reserva y Misa cantada al Corazón de Jesús.

En el templo del Santo Angel, Misa de Comunión general en honor al Párroco Monseñor Francisco Abascal en sus días.

En la capilla de los Padres Pasionistas, a las siete a. m. Misa de Comnión general. A las once, a. m. reserva. A las dos p. m., exposición. A las cinco p. m. los solemnes ejercicios de la Gardia de Honor.

Exposición del Santísimo Sacramento durante el día en las Ursulinas, Santa Catalina, Santa Teresa, Madres del Servicio Doméstico, Esclavas del Corazón de Jesús y Corazón de Jesús.

En la Merced, a las ocho, Misa cantada con exposición del Santísimo, ejercicio de la Guardia de Honor, bendición y reserva.

En los templos parroquiales, Misa cantada a Jesús Nazareno.

En San Nicolás al Santo Cristo de Limpias.

SOLEMNES HONRAS FUNEBRES EN EL TEMPLO DEL CORAZON DE JESUS

El sábado cuatro del actual, a las nueve a. m. solemnes Honras fúnebres por el eterno descanso de nuestro inolvidable compañero don Enrique Coll, en el templo del Corazón de Jesús.

Invitan al piadoso acto su viuda e hijos.

ASOCIACION EUCARISTICA POPULAR

Hoy, de siete de la noche a once de la misma, Vela al Santísimo Sacramento, en la Capilla de María Reparadora.

Invita la Asociación Eucarística Popular, rogando a los fieles, pidan al Señor la gracia de que los hombres cumplan con el precepto de la Confesión y Comunión anual, para que sean sanos y salvos

Lorenzo BLANCO

DIA 2 DE DICIEMBRE

Este mes está consagrado al Nacimiento de Nuestro Señor Jesucristo.

Jubileo Circular. Su Divina Majestad está de manifiesto en la iglesia de la V. O. T. de San Francisco.

Santos Evasio y Silvano, confesores; Marcelo, mártir; Santas Elisa, virgen; Odria, Paulina, Aurelia, Martina y Bibiana, vírgenes y mártires.

San Evasio, obispo y confesor. Fué obispo de la iglesia de Brescia, en Italia, y enseñó mucho tiempo la religión en las escuelas y en los púlpitos, siendo de muy avanzada edad acabó sus días en el año 883

San Silvano, obispo y confesor. Floreció en Frigia, haciéndose memorable por sus muchos milagros. Murió en el Señor por los años de 406, y en su sepulcro continuó el cielo dispensando a sus devotos favores especiales.

San Marcelo, mártir, en Roma, el cual en la persecución de Valeriano por sentencia de un juez pagano alcanzó la palma del martirio.

Santas Adria, Paulina, Aurelia y Martina, mártires, en Roma, las cuales en la persecución de Valeriano alcanzaron la palma del martirio.

El secreto de una buena ENSALADA es agregar al aliño unas gotas de

SALSA LEA & PERRINS'

Agua de Colonia PREPARADA con las ESENCIAS más finas del Dr. JOHNSON

EXQUISITA PARA EL BAÑO Y EL PAÑUELO

De venta: DROGUERIA JOHNSON, PI MARGALL, Obispo 36, esquina a Aguiar

mal aliento

y mal sabor en la boca por las mañanas, indican digestión impropia y exceso de materias ácidas acumuladas en el estómago durante la noche.

la mejor manera de evitarlo es

tomar al acostarse una cucharadita de

LECHE de MAGNESIA de PHILLIPS

en medio vaso de agua. Así, *sin purgarse*, purifica Ud. su estómago, neutraliza los ácidos perjudiciales y regula las funciones del hígado.

La Leche de Magnesia de Phillips es también excelente para los eructos agrios, la "llenura," y el "ardor en la boca del estómago." No hay médico que no la recomiende.

¡MADRES!—La Leche de Magnesia de Phillips es cincuenta veces más efectiva que el Agua de Cal para impedir que el alimento se "agrie y cuaje" en el estómago causando al niño cólicos, estreñimiento y vómitos.

BELGICA

Maravillosa descripción histórica por C. HOLLAND

Una historia compendiada, en la que no falta ningún detalle interesante Edición hermosísima, impresa en papel poroso especial, color crema y pletórica de fotografías magníficas hechas por el modernísimo procedimiento de rotograbado.

Precio del tomo I, encuadernado en tela . . . . $ 2.40

LA CURA DE REJUVENECIMIENTO por el Dr. JUAN FRUMUSAN

Magnífico estudio acerca de las posibilidades y distintos medios que pueden ponerse en práctica para prolongar la vida. Se trata de una obra moderna, de la que se han hecho 14 ediciones en francés y que va enriquecida con un prólogo del doctor Juan Finot.

Precio del ejemplar encuadernado en tela con puntas 1.20

OTRAS NOVEDADES

LIBERT (Dr.).—MANUAL DE PATOLOGIA GENERAL. Magnífica edición ilustrada con 143 figuras intercaladas en el texto. (Biblioteca del Doctorado en Medicina).
Barcelona 1926. 1 tomo en 4o. encuadernado en tela 4.25

ACTAS Y TRABAJOS DEL TERCER CONGRESO DE MEDICINA EN LA REPUBLICA ARGENTINA QUE SE REFIEREN A PALUDISMO. Magnífica edición en 4o. ilustrada con numerosas fotografías y grabados. TOMO I.
Buenos Aires. 1 tomo en folio a la rústica 8.00

BIBLIOGRAFIA PEDIATRICA ARGENTINA, CORRESPONDIENTE A LOS AÑOS 1910 al 1921. Un trabajo curioso y de gran utilidad, por el orden en que están anotadas las materias.
Buenos Aires 1926. 1 tomo en 4o a la rústica 10.00

MUZZIO (S. J.) y SALVATI (A. A.). TEMAS DE INMUNIDAD. Esta obra responde ampliamente al programa vigente en la Argentina de Microbiología.
Buenos Aires 1926. 1 tomo en 4o. a la rústica 5.00

BIANCHI LISCHETTI (ANGEL). BIOLOGIA GENERAL. Obra adaptada al programa de la materia en la Facultad de Medicina de Buenos Aires.
Buenos Aires 1926. 1 tomo en 4o. a la rústica 16.00

GREENWAY (DIEGO F.). ZOOPARASITOS Y ZOOPARASITOSIS HUMANAS. Helmintos y helmintiasis, protozoarios, protozoosis y artrópodos
Buenos Aires 1926. 2 tomos en 4o. a la rústica 10.00

HOVELACQUE (A). ANATOMIE DES NERFS CRANIENS ET RACHIDIENS ET DU SYSTEME GRAND SYMPAIQUE. Hermosísima edición ilustrada profusamente con dibujos y fotografías en negro y en colores. Esta obra es de lo más notable que se ha editado sobre tan importante materia.
París 1927. 2 tomos en folio encuadernados en tela 21.00

MAS DE AYALA (ISIDRO). ELEMENTOS DE BIOLOGIA. Un texto sintético, conciso, moderno y práctico. Edición ilustrada con magníficos dibujos.
Montevideo 1925. 1 tomo en 4o. a la rústica 3.80

MONTEVERDE (Manuel). AGRICULTURA, GANADERIA E INDUSTRIAS DERIVADAS. Un utilidad para los estudiantes y curso de lecciones sencillas de ganaderos prácticos
Montevideo 1926. 1 tomo en 4o a la rústica 2.50

ALVAREZ VIGNOLI (J. A.). TRATADO DE ECONOMIA RURAL.
Montevideo 1922. 1 tomo en 4o. a la rústica 4 50

RODRIGUEZ PITA (E). TRATADO DE CALCULO COMERCIAL.
Avila. 1 tomo en 4o. a la rústica 1.25

LIBRERIA "CERVANTES" DE R. VELOSO Y Cía.

Avenida de Italia 62. Apartado 1115. Teléfono A-4958. Habana

ANUNCIESE EN EL "DIARIO DE LA MARINA"

PARA ELLOS Y PARA ELLAS

Por la Doctora HERMINIA PLANAS

SECRETOS DE UNA PARISIENSE.

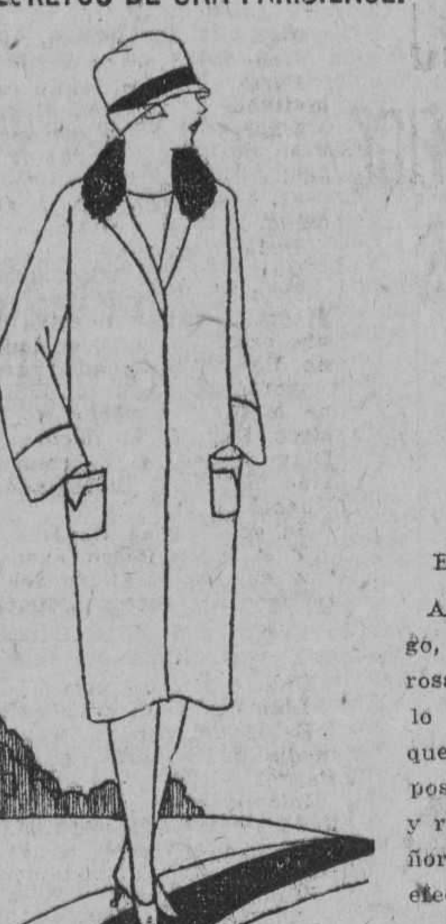

CONOCETE A TI MISMA

Estimada amiga:

A la hora de seleccionar un abrigo, la dama de proporciones generosas tendrá cuidado de no hacerlo entre los modelos de fantasía que deberán quedar para los cuerpos esbeltos. En el caso de una se y recto sea el abrigo, mejor será su ñora gruesa mientras más sencillo efecto.

Suya Leticia.

¡SIEMPRE TE AMARE!

¡A ti vuelvo, después de larga (ausencia!
¡Así lo quiso el hado!
¿Cómo esperar que el fuego ya (apagado
encienda en tí, de nuevo, mi pre- (sencia?
¡Y es que, aun a mi pesar, siempre (te he amado!..
Y te amo, porque amarte es mi (destino..
¡Mi orgullo se subleva!...
¡pero a tus brazos, sin querer me (lleva
la fuerza irresistible de mi sino!
Y aunque a mi voluntad dado le (fuera
que mi querer a otro hombre se (inclinara,
sé que no lo lograra.
¡porque tú has sido mi ilusión pri- (mera!

Conchita Pujol Soler

EN EL TOCADOR

Higiene de los brazos.

Para mantener el brazo en perfecto estado, lávese con agua tibia y jabón, secánlo después con la esponja y friccionarlo después con un trocito de batista o lienzo fino empapado en una loción o vinagrillo, puesto en doble cantidad de agua.

Para que no resalten los huesos de la muñeca y que esta no se ensanche y deforme, conviene no levantar pesos y no hacer grandes esfuerzos con las manos. También debe evitarse apoyar los codos en superficies u objetos duros, porque la piel de la parte apoyada se hace callosa y pierde morbidez. (La **crema de limón Bobcilla** friccionada en los codos los conserva suaves y blancos.)

Si el brazo y antebrazo son vellosos no se deben usar depilatorios pero se puede emplear el agua oxigenada para atenuar la apariencia del vello.

No debe impedirse por completo la transpiración de debajo del brazo, porque sería perjudicial para la salud, pero se la puede atenuar lavándose por la mañana y por la noche con agua fresca adicionada abundantemente con agua de Colonia o vinagre aromático.

En el caso de que haya manchas obscuras que no sean cicatrices, pueden hacerse desaparecer o por lo menos atenuarlas mucho tratándolas con constancia con agua oxigenada, impregnando en ella compresas de algodón hidrófilo, que se tendrán una hora sobre las manchas. Para empapar estas compresas debe echarse el agua oxigenada directamente del frasco sobre la compresa, a fin de que aquélla no se evapore y pierda sus cualidades.

Deben proscribirse en absoluto esas sudaderas de caucho o impermeabilizadas, pues determinan mayor sudor e irritaciones en los sobacos; debajo del brazo sólo se debe poner una batista o lienzo fino.

Dr. Mannheim

CONTRA LA CASPA

Tintura de pimienta de Cayena. 2 partes.
Glicerina, 8 partes.
Agua de Colonia, 2 partes.
Agua clara, 25 partes.

Mézclense bien estos ingredientes y lávese la cabeza con un poco de esta solución todos los días.

Angustias —

Con muy poco trabajo puede cubrir esas canas prematuras. Le recomiendo la **Eau de Henna** como de excelentes resultados. Pídala en El Encanto, pero tenga mucho cuidado conque no se equivoquen. Fíjese bien que sea **Eau de Henna.** Vale $4.50 el frasco.

Traslado a mis lectores matanceros.—Desde México recibo una carta pidiendo informes de la familia **Morán** cuyas señas son las que siguen:

Señor César Morán. Director de la Compañía de Seguros Yucayo, en Matanzas, Cuba.

Este señor está casado con la señora Elisa Guillé de Morán, hermana de la que se interesa por ella.

Preguntar si en Matanzas sabe alguna persona si esta familia ya no radica ahí.

Agradeceré mucho los informes que puedan proporcionarme.

Otoñal.—

En la marca "Everwear" encontrará medias de los tonos modernos más variados. Son de seda fina y más fuerte que otra alguna. No se desgarran con los broches del corsé. Si no las tienen en su tienda puede informarse por el teléfono M-1135 con el agente en la Habana de esas excelentes medias

Publicaciones recibidas.

Llegan a mi mesa varias que agradezco sinceramente. Bohemia, Cultura Física y Mental, El Sol, de Marianao, que nunca falta en hacerme su simpática visita, y otras muchas tan interesantes.

ALBUM DE LA MUJER

La buena mujer no alcanza la buena fama solamente con ser buena, sino con parecerlo.

Las lágrimas de una mujer buena convierten en algodón los riscos, y los tigres en ovejas.

Todos los raciocinios de los hombres no valen lo que un solo sentimiento de las mujeres.

El hombre dice lo que sabe, la mujer dice lo que le parece bien. Aquél para hablar necesita conocimientos, ésta gusto: aquél debe tener por objeto principal las cosas útiles, ésta las agradables.

El amigo da lo que le sobra; la mujer da aun cuando lo que dé haya de hacerle falta.

Las mujeres no deben poner sobre su rostro más que Dios y la fecha de su nacimiento.

El amor no quiere sólo un pedazo de materia, necesita espíritu de qué gozar, y alma que asimilar a la nuestra o dominar.

¡Oh Dios! nacer mujer es triste (cosa,
Desventurada suerte nos rodea,
¡Ay, infeliz de la que nace hermosa!
Y... ¡ay, infeliz de la que nace fea!

Ser amado es una dicha humana: el encanto de amar es la voluptuosidad de los ángeles.

¡Amor, amor del alma inmaculado,
Raudal copioso, en la virtud fecundo.
Dón del Omnipotente el más pre- (ciado,
Sumo poder, generador del mundo!
¡Cuán feliz quién de tí no desespera
A la mitad de la vital carrera!

El bien más precioso de una mujer es el amor de su marido.

Un Estudiante.

Un buen regalo es un estuche de pluma fuente de oro, pluma y lápiz, en la "Académica", Prado 93 (bajos de Payret). Los he visto muy baratos y buenos. Teléfono: A-9421. Escribanías preciosas muy artísticas y otras novedades.

F. Bethencourt.

He leído su cartica con gran simpatía y detenimiento. También tengo noticias de que ese doctor que dice de los E. U. es muy bueno, pero está un poco lejos. Aquí en la misma Habana podría usted encontrar quien la mejorara.

El doctor Fernando Torralba, que vive en Rayo y San Rafael, altos de la conocida colchonería "Casa Life", ha hecho curas muy notables en personas atacadas de parálisis—según informes—. Su teléfono es: M-3370.

Usted podría entrevistarse con él para que le aconsejara. Por mi parte, tengo bastante fe en su tratamiento.

En cuanto a su letra, no está mal. Es clara, simétrica y bien modelada. La ortografía no es tan buena. Si quiere algún método que la enseñe pídalo a la "Académica", señora de González, bajos de Payret. Ella le dará lo mejor que tenga. Dígale que la recomiendo y que busque algo fácil y sencillo. Gracias por su felicitación, que devuelvo muy cariñosa.

EL CONSULTOR DE LA COCINERA

"Tindereau" de ternera a la "Bourguignone"

Se toma una cacerola de cuatro libras de cabida, echando en el fondo cien gramos de aceite fino; cuando está caliente se echa un kilo de carne de ternera a pedazos, de unos cinco centímetros; al estar dorada se añade un gramo de ajo machacado y unos cien gramos de harina; se revuelve con la espátula unos minutos, añadiendo una cebolla regular, con dos clavos de especies clavados en ella; se mojan dos terceras partes con vino tinto, un ramito y sal. Se pone al fuego con la cacerola tapada durante dos horas y media; aparte se mondan veinte cebollitas, que se dorarán dentro de una sartén con manteca y un puñadito de azúcar de lustre; cuando están doradas se vierten sobre la carne, añadiendo unos ciento cincuenta gramos de champignons y algunas cucharadas de buen caldo, continuando la cocción durante treinta minutos, pudiéndose servir.

Ternera a la Cazadora.

Se ponen dentro de una cacerola sesenta gramos de manteca de vaca e igual cantidad de aceite; al estar bien caliente, se vierte un kilo de ternera en trozos de cinco centímetros; cuando está dorado se mondan y pican dos escaluñas y seis granos de ajos, todo trinchado fino, rehogándolo unos minutos y añadiendo un puñado de harina; cuando está todo tostado se pone un ramito aromático, se moja con vino blanco y caldo, una cebolla con dos clavos de especias, sal y pimienta. A las dos horas y media de cocción se echa un buen puñado de champignons, media hora más tarde se desengrasa, retirando el ramito, y se sirve.

Cabeza de tocino con coles.

Se toma media cabeza de tocino deshuesada, se coloca dentro de un barreño cubierta con sal muera durante 24 horas. Después se saca y se cuece dentro de un puchero con tres zanahorias, tres cebollas, un ramito aromático, etc., se cuece a fuego vivo durante dos horas y media y se escurre. Aparte se toman dos coles de bola, se cortan en cuatro, se blanquean con agua hirviendo unos minutos y sal; se escurren sacando el tronco y que forme capullo, se pasa por la harina en una sartén con grasa caliente, se fríe ligeramente, vertiendo después caldo, que casi las cubra, poniendo sal y especias, durante media hora. La cabeza se pone en una fuente oval y alrededor los capullos de col, vertiendo la salsa por encima, cortando a rajas el tocino como una pata de carnero.

Ensalada de judías verdes a la Provenzala.

Se toman las judías tiernas, se cortan los extremos y se divinen en dos; después se toma igual cantidad de patatas, no muy grandes, se cuecen juntas con agua y sal a fuego vivo, tapando la caceroa; cuando están cocidas se escurren y se cortan las patatas en rajas y se deja enfriar. Colocándolas en una ensaladera se condimentan con sal, pimienta, aceite y vinagre, poniéndolas en forma piramidal en el centro de una fuente; igual operación se hace con las judías en el mismo saladier, colocándolas con una cuchara alrededor de las patatas.

Ricardo Alsina.

BIBLIOGRAFIA

(Por J. B.)

ORIGENES DEL ESPAÑOL. Estado lingüístico de la Península Ibérica hasta el siglo XI, por **R. Menéndez Pidal.** Madrid. Editorial Hernando (S. A.) 1926.

Hace tres días que tengo el libro Hace tres días que lo abrí y empecé a leerlo. Hace tres días que me detuve en la página 5 y he vuelto a empezar, y, hace otros tantos días que pretendí escribir algo referente al libro y siempre me quedo con la pluma en la mano, temiendo posarla en las blancas cuartillas y comenzar la tremenda tarea de escribir sobre este coloso de la lengua española que se llama don R. Menéndez Pidal. ¿Qué hacer? ¿Esperar a leerlo todo? No, no es posible, demoraría mucho y acabaría teniendo más temor, más respeto, más conciencia de lo que iba a escribir. ¿Qué solución tomar?... Ya la tengo.

He aquí el libro: "Orígenes del Español", estado lingüístico de la Península Ibérica hasta el siglo XI, por R. Menéndez Pidal. He aquí un libro para los lingüísticos fanáticos. Y., he aquí lo que dice este genial gramático en su primera página:

"Aunque en la portada de este libro repito el título de las conocidas obras de Alderete y de Mayáns, no es que pretenda tratar modernamente los Orígenes de la lengua española con toda la extensión que exige el tema. Espero hacerlo en una historia general del idioma. Ahora sólo aspiro a preparar el camino para ello, haciendo que lo que antes era una especie de prehistoria del español, entre, mediante la aportación de documentos nuevos, dentro de la historia propiamente dicha.

El estudio del español como lengua documentada por secrito empezaba hasta no hace mucho con los tardíos manuscritos de obras literarias de hacia 1200. Se citaban documentos notariales anteriores al siglo XIII, tomándolos de la **España Sagrada,** de la **Colección de Fueros** de Muñoz o de otras publicaciones así, donde se dan a luz copias de copias, hechas sin el menor propósito filológico, "corrigiendo la bárbara latinidad", como a veces decían los editores antiguos.

Estudiaré, pues, en las páginas siguientes, lo que podemos llamar orígenes tardíos del idioma (no los orígenes más remotos), en cuanto nos pueden ser conocidos documentalmente. Aquellas cuestiones de orígenes que los datos documentales no ilustran, las dejaré completamente de lado, reservándolas para la referida historia del español. Además, en el estudio de los fenómenos documentales me limito a los de más esencial importancia para la cronología y geografía del lenguaje. Los casos más particulares (freda, frigida, bistia, bestia, etc.) los omito o los trato muy por encima."

El lector docto, el lector concienzudo, el aficionado a las joyas literarias, tendrán, al poseer este libro, quizás, una de las más preciadas y de más valor.

Ya tranquilo de haber dicho a mis lectores que ha llegado una nueva obra de Menéndez Pidal, seguiré la lectura de ella, sin preocuparme más que de poner mis cinco sentidos, cuanto sé y cuanto ambiciono saber, para mejor asimilar las doctas y sabias enseñanzas del maestro.

HISTORIA DE LA LITERATURA LATINA, por el Prof. **Alfred Gudemann,** de la Universidad de Munich, con 16 láminas en negro y una en color. Traducción del alemán por **Carlos Riba.** Editorial Labor, S. A.

La Librería Cervantes, atenta siempre a cuanta novedad produce el mundo de las ciencias, letras y artes, me comunica que ha puesto a la venta la interesante "Colección Labor", biblioteca de iniciación cultural, que alcanza hasta hoy al tomo 100.

Tengo en mi mesa de trabajo algunos tomos de esta utilísima colección y al ordenarlos me detengo en el que se titula "Historia de la Literatura Latina", por el profesor A. Gudemann, de la Universidad de Munich, traducción de Carlos Riba. Con doce láminas. El profesor Gudemann, profundo investigador de la Literatura latina, desarrolla en este primoroso estudio una labor de divulgación utilísima para quienes desean conocer en sus rasgos esenciales la producción literaria y las figuras eminentes del pueblo latino. La influencia griega, el análisis de las cualidades raciales de Roma, y las vicisitudes de los géneros literarios y de sus obras maestras, son objeto de un acabado estudio que satisfará por igual al investigador, al literato y al hombre culto. He aquí el índice:

"Período republicano". La época más antigua, hasta el año 80 a. de J. C., aproximadamente.—Los poetas; Andrónico, Plauto, Ennio, Terencio, y otros.—Los prosistas: Catón el Censor. Los analistas: Oradores desde Catón hasta Hortensio.—La segunda época desde 80 hasta 31 a. de J. C., aproximadamente... Los poetas: Lucrecio, Catulo, los neo-teóricos.—Los prosistas: Terencio, Varrón, César, Cornelio, Nepote, Salustio, Cicerón.

"Perído augústeo". Los poetas: Virgilio, Horacio, los elegíacos.—Los prosistas: Justino, Tito Livio.

"La Edad de plata". Los poetas: Germánico, Fedro, L. A. Séneca, Lucano, Marcial, Juvenal y otros. Los prosistas: Veleyo Patérculo, Valerio Máximo, Quintiliano, Plinio, Suetonio.

"La literatura pagano-nacional". El siglo II: Floro, Apuléyo.—Los siglos III y IV.—Los siglos IV a VI.

Como una viva proyección de las civilizaciones del pasado y de las obras más selectas y características de la época presente, los Manuales de orientación altamente educadora que forman la **Colección Labor** pretende divulgar con la máxima amplitud el conocimiento de los tesoros naturales, el fruto del trabajo de los sabios y los grandes ideales de los pueblos, dedicando un estudio sobrio, pero completo, a cada tema, e integrando con ellos una acabada descripción de la cultura actual.

Con claridad y sencillez, pero al mismo tiempo con absoluto rigor científico, procuran estos volúmenes el instrumento cultural necesario para satisfacer el natural afán de saber, propio del hombre, sistematizando las ideas dispersas para que, de este modo, produzcan los apetecidos frutos.

Los autores de estos manuales se han escogido entre las más elevadas figuras de la Ciencia, en el mundo actual; el reducido volumen de tales estudios asegura la gran amplitud de su difusión, siendo cada manual un verdadero maestro que en cualquier momento pueda ofrecer una lección breve, agradable y provechosa: el conjunto de dichos volúmenes constituye una completísima **Biblioteca de iniciación cultural** cuyos manuales, igualmente útiles para el estudiante y el especialista, son de un valor inestimable para la generalidad del público que podrá adquirir en ellos ideas precisas de todas las ciencias y artes.

La "Colección Labor" trata de: La naturaleza de todos los países. La cultura de todos los pueblos. La Ciencia de todas las épocas.

Y el plan general es: Sección I. **Ciencias filosóficas.** Sección II: **Educación.** Sección III: **Ciencias literarias.** Sección IV: **Artes plásticas.** Sección V: **Música.** Sección VI: **Ciencias históricas.** Sección VII: **Geografía.** Sección IX: **Política.** Sección X: **Economía.** Sección XI: **Ciencias exactas, físicas y químicas.** Sección XII: **Ciencias naturales.**

Se han publicado 100 volúmenes. Otro día me ocuparé de los ya publicados, por creerlo de interés capital para todos los lectores.

Magazine de "La Lucha". Santa Clara, 1926.

Muy bien impresa y admirablemente encuadernada llega a nuestras manos esta segunda demostración del tenaz propósito que nuestro estimado colega "La Lucha" se impuso de dar a conocer las provincias que integran la República de Cuba, cual manifiesta en el prólogo, correspondiendo ahora a la región central, "cuna de héroes y patriotas, madre prolífica de grandes cubanos, que honraron y honran a la Patria en las ciencias y en las letras, en la política y en las artes, en la contienda como guerreros invictos y en la paz como estadistas y constructores".

Bien ha dado cima al patriótico empeño "La Lucha", y no es menester para probarlo sino dar cuenta de algo—todo sería imposible—de lo que este segundo generoso esfuerzo contiene.

Abre el libro—583 páginas—un completo estudio de la heráldica santaclareña; sigue la historia de la fundación de la ciudad de Santa Clara, completando esta parte numerosas y curiosos datos históricos que compone el capítulo tercero; en el cuarto se da cuenta de la fundación de las ciudades, villas y pueblos de la provincia; sigue su gobierno y sus autoridades, para entrar ya en la época presente repleta de datos y noticias y cuajada de gráficos numerosísimos. El gobierno de la provincia, el Consejo Provincial, el Instituto, la Junta de Educación, el Hospital, el Departamento de Obras Públicas, la Audiencia, las fuerzas militares, el departamento de Correos, el registro de la propiedad, la iglesia, el ayuntamiento, el origen de las calles, las lápidas y monumentos, las sociedades, las biografías de todos los villaclareños ilustres comenzando por la del General Machado, Presidente de la República; la industria, el comercio, todo cuanto en fin, constituye la vida de la región central está sistemáticamente expuesto con verdadero lujo de detalles, no solamente de Santa Clara, sino también de Caibarién, Trinidad, Zulueta, Cienfuegos, Sagua, Esperanza, Cifuentes, Camajuaní, Rodas. Abreus, Sancti Spíritus, Yaguajay y todos los demás pueblos que constituyen la provincia villaclareña.

Constituye este Magazine un verdadero éxito por la prueba irrefragable que ofrece de los grandes y valiosos elementos con que nuestro estimado colega cuenta para dar cima a empeños de la magnitud del presente por el que muy sinceramente le felicitamos.

3 IMPORTANTES DETALLES. COSAS NECESARIAS. REQUISITOS INDISPENSABLES. FACTORES DE EXITO.

ARTE, LITERATURA, CIENCIA.

Los tres ramos que abarca ampliamente la LIBRERIA CERVANTES por eso debe usted comprar sus libros en ella. GALIANO Y NEPTUNO

Usted està perdiendo peso, un signo peligroso!

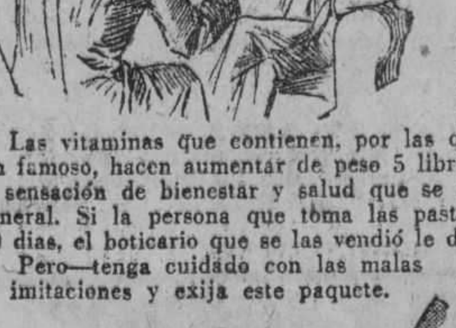

Los hombres que están excesivamente delgados o faltos de peso deben saber que las pastillas McCOY de aceite de hígado de bacalao son inmejorables para aumentar de peso.

Las vitaminas que contienen, por las que el aceite de hígado de bacalao es tan famoso, hacen aumentar de peso 5 libras en 30 días y al mismo tiempo traen la sensación de bienestar y salud que se refleja en los ojos y la apariencia en general. Si la persona que toma las pastillas McCOY no aumenta 5 libras en 30 días, el boticario que se las vendió le devolverá su dinero.

Pero—tenga cuidado con las malas imitaciones y exija este paquete.

El frasco contiene 75 pastillas

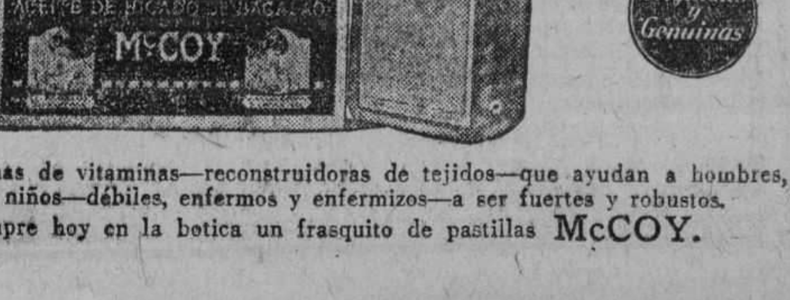

Llenas de vitaminas—reconstruidoras de tejidos—que ayudan a hombres, mujeres y niños—débiles, enfermos y enfermizos—a ser fuertes y robustos.

Compre hoy en la botica un frasquito de pastillas McCOY.

M.E.C.D. 2016

PIELES

PARA ADORNO DE VESTIDOS

De pelo largo y corto. En todos los colores y anchos. Hemos recibido la colección más bonita y los tonos de colores más elegantes que se han curtido. No se desespere buscando la piel que necesita. Venga a ver nuestro surtido y en seguida la hallará. Precios: Desde 80 cts. hasta $6.00 la vara.

PIEL DORADA Y PLATEADA

También de esta clase de piel hemos recibido en diferentes anchos y calidades.
De media vara de ancho, desde $1.00 la vara.
De una y cuarta varas de ancho, a $2.25 la vara.

Mantones y Chales

El surtido de mantones y chales que hemos recibido es encantador. En interminable surtido de colores y muy diversos bordados. Hay finísimos mantones bordados a mano, desde $25.00. Entre los que hemos recibido los hay muy delicadamente pintados, en dibujos caprichosísimos.

MEDIAS DE SEDA

Todas garantizadas. Por cada par que indebidamente se rompa cambiamos uno nuevo. Esta garantía hace que nuestras clientas nos den siempre la preferencia al hacer sus compras. Pruébelas usted y será una clienta más.

De seda **"RAYON"**, a 50 y 75 centavos.
De seda 100x100, a $1.25.
Todas de Seda, inclusive los refuerzos, a $2.75.

Lunes y Martes Venta de Retazos

LA ELEGANTE

Dos casas con precios de almacén

Muralla esquina a Compostela y Neptuno 48

Teléfonos A-3372 y M-1799

CANAS

La Juventud es Triunfo

No recurra a tinturas químicas, molestas y peligrosas. Sus canas desaparecerán con unas cuantas fricciones de AGUA DE COLONIA

López Caro

Devuelve al cabello canoso su color natural exacto, rubio, castaño o negro.

No mancha. — Es inofensiva.

Imitaciones. - Rechace todo frasco sin un sello de garantía con nuestra firma en tinta roja.

De venta en sederías y farmacias.

$3.50

CANAS

RELACION DE LOS CHEQUES ENVIADOS POR DISTINTAS PERSONAS PARA LAS VICTIMAS DEL CICLON

Cheque sin número por $250.—Del Guaranty Trust Company de New York, enviado desde Ginebra por el señor W. D. Batsholts, ciudadano americano con residencia en dicha ciudad.

Cheque número 243 por $25.—Enviado por el señor Andrés Jiménez, Cónsul de Cuba en Mobila, Alabama.

Cheque número 244 por $121.—Enviado por el señor Domingo Milord, Cónsul de Cuba en Miami, como producto de un beneficio celebrado en el Centro Hispano Americano de aquella ciudad

Cheque número 802 por $100.—Enviado como donativo por el ilustre doctor D. de la Calle, de París.

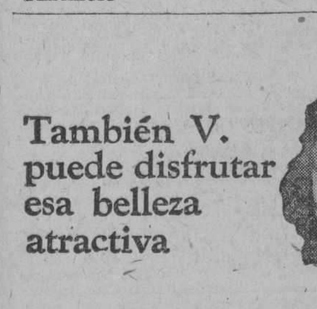

Plantas de Todas Clases

La mejor colección en la Isla de árboles de adorno, frutales y rosales.

H. A. van Hermann

FINCA MULGOBA

Santiago de las Vegas

DEDALCIO

También V. puede disfrutar esa belleza atractiva

La piel y el cutis brillando con el exquisito encanto de la juventud. Una belleza tan fascinadora que impone instantáneamente la admiración a todo el mundo. Deje V. que la Crema Oriental de Gouraud le demuestre con que rapidez y facilidad puede V. comunicar a su aspecto esa mágica atracción.

CREMA ORIENTAL de GOURAUD

"La varita magica de la belleza"

da a la cara, cuello, brazos, espalda y manos un aspecto suave y delicado. Es indispensable para ir a las reuniones. Sus efectos son a la vez astringentes y antisépticos, haciéndola de un valor sin igual en casos de defectos del cutis, arrugas y piel lacia. Se fabrica en tres colores: blanca, carne y rachel.

Envíenos 50 centavos para un surtido especial de las Preparados Gouraud para Tocador, ó 10 centavos para una muestra de la Crema Oriental de Gouraud.

8-14

Ferd. T. Hopkins & Son, Nueva York

SENCILLO PERO ELEGANTE Y FINO EN CHAROL Y BEIGE Y CHAROL Y GRIS $7.50

Este elegante estilo con tacones en varios altos.

Vea nuestros modelos y compare. Tenemos los más originales. Gratis se envía el catálogo de modas invernales

PELETERIA DE LUXE

LA GRANADA

OBISPO Y CUBA MERCADAL Y CO HABANA

DE ESTADO

MARTINEZ ORTIZ EN NEW YORK

Ayer se recibieron noticias en la Secretaría de Estado que el doctor Rafael Martínez Ortiz, designado Secretario de Estado, había llegado a la ciudad de New York, donde se proponía pasar algunos días antes de embarcar para Cuba.

Se espera que estará en la Habana a principios de la semana entrante.

EL DOCTOR CESPEDES PERSONA GRATA EN PARIS

El doctor Carlos Manuel de Céspedes, nuevo Enviado Extraordinario y Ministro Plenipotenciario de Cuba en París, ha sido declarado persona grata por el Ministerio de Relaciones Exteriores del Gobierno francés.

LOS ESTUDIANTES CONGRATULADOS

Los estudiantes de la Facultad de Derecho de la Universidad de la Habana, han dirigido una carta al Subsecretario de Estado, doctor Miguel Campa, felicitándolo por la merecida designación hecha por el señor Presidente de la República de Consejero de Asuntos Exteriores, al doctor Antonio Sánchez de Bustamante.

SE HIZO CARGO DE LA LEGACION EN GUATEMALA

El señor Eugenio Taquechel, secretario de la Legación de Cuba en Guatemala, ha comunicado a la Secretaría de Estado que el día 29 del pasado se hizo cargo de la Legación, por haber embarcado el Ministro, señor Luis Solano Ramos.

INFORME SOBRE EL ALCOHOL SINTETICO

El Agregado Comercial de Cuba en París, señor Juan Bruno Zayas, ha dirigido a la Secretaría de Estado el siguiente informe:

"En los laboratorios de Villers Saint Paul, situados cerca de París, se logró hacer el alcohol sintético recientemente; de él se espera un gran rendimiento que en breve plazo se supone llegue a representar la mayor parte del combustible usado; así independizará muchas industrias de las fuentes petrolíferas extranjeras; y significará una importantísima economía para Francia. Pero una nueva perspectiva se abre para esta nación. M. Audibert y sus colaboradores han logrado fabricar el petróleo sintético. Analizando este producto, se encuentran en él todas las particularidades del natural; y haciendo la destilación, se esperan exactamente los mismos derivados. Desde luego, sobre este asunto se guarda aun mayor secreto que sobre el del alcohol: y apenas he podido averiguar que se comienza a proceder sometiendo a una presión de 200 atmósferas dos volúmenes dados de hidrógeno y óxido de carbono. Evidentemente, éstos van a transformarse al encontrarse en presencia de un catalizador; pero sobre la índole de este último no se puede obtener dato alguno. Acerca de los aparatos, sólo puedo asegurar que son relativamente reducidos y sencillos; y la operación se sucede muy rápidamente. No se sabe todavía que se prepare la fabricación industrial del petróleo sintético. En cambio, el alcohol; no tardará en comenzar a fabricarse; en Lens se está haciendo una planta importante, que dentro de unos meses se pondrá a producir."

CONTESTACION DEL PRESIDENTE ELECTO DEL BRASIL

El Excelentísimo señor Presidente del Brasil, ha dirigido al señor Presidente de la República de Cuba, el siguiente cablegrama en contestación al de felicitación enviado por el General Machado con motivo a la toma de posesión de la alta magistratura de aquella nación:

Río de Janeiro, noviembre 26.

Su Excelencia Señor General Gerardo Machado. — Presidente de la República de Cuba. — Habana.

"Agradezco a Vuestra Excelencia las felicitaciones que me dirigió con ocasión de mi toma de posesión en el cargo de Presidente de la República del Brasil y a mi vez formulo los votos más sinceros por la felicidad personal de Vuestra Excelencia y por la prosperidad de la nación cubana".

(f.) Washington Luiz P. de Souzo.

HABANERAS

Viene de la página CINCO

AL CAER DE LA TARDE

LA BODA DEL SABADO

Entre las del sábado.
Una boda por la tarde.
Para las cinco, según expresan las invitaciones, ha sido dispuesta la de Margot Baños, encantadora señorita, y el joven y culto doctor Jorge Mañach.
Se celebrará ante el altar mayor de la Iglesia de Reina.
Boda elegante.
Que resultará muy lucida.
Hija la novia de una personalidad preeminente de nuestra gran colonia española, el licenciado Secundino Baños, designado para padrino.
Actuarán como testigos por parte de Margot su señor tío, don Francisco Baños, el licenciado Miguel Díaz Piedra, el Secretario del Casino Español, licenciado José F. Fuente...
El señor Blas Casares.
Y el señor Pedro Arenal.
A su vez darán fe del acto como testigos del doctor Mañach el licenciado Jesús María Barraqué, Secretario de Justicia y el de Sanidad, doctor Francisco María Fernández, el señor Alfredo Hornedo, propietario de **El País** y representante a la Cámara, el doctor Fernando Ortiz, Presidente de la Institución Hispano-Cubana de Cultura y el Director del DIARIO DE LA MARINA, doctor José I. Rivero.
Para la ceremonia civil, precursora de la religiosa, están nombrados testigos, por la señorita Baños, el doctor José F. Morales y el Juez Leopoldo Sánchez, y por el novio, el doctor Juan Marinello Vidaurreta y un compañero querido, el señor Rafael Suárez Solís, director técnico de este periódico.
Al jardín **El Clavel** ha sido confiado el adorno general de la iglesia.
Hará también el ramo.
Gran ramo nupcial.

CONCIERTO BENEFICO

Una fiesta de arte.
Llamada a un gran éxito.
Es la del sábado, a las cuatro y media de la tarde, en el teatro de Payret.
Iniciativa de la Junta Piadosa de Señoras de la Maternidad para dedicar sus productos a obras necesarias en aquel departamento.
Música cubana.
Toda la del programa.
De organizarla y dirigirla está hecho cargo el joven y laureado compositor Ernesto Lecuona.
En un magnífico Steinway, el piano de su predilección, ejecutará el inspirado autor de **La Comparsa** algunas de sus nuevas producciones.

MARIANA S. DE MENOCAL

Sensible la noticia.
Relacionada con una dama.
Dama de nuestra sociedad, de todos admirada y de todos querida, Marianita Seva, distinguida esposa del general Mario G. Menocal, ex-Presidente de la República.
Desde fines del verano abandonó su habitual residencia de **El Chico**, en el Wajay.
Salió de temporada.
Para Santa Cruz del Sur.
Allí, en el central **Santa María**, fué acometida de fiebres palúdicas la señora de Menocal.
Sigue bajo sus efectos todavía, aunque ya bastante mejorada.
Mis votos aquí.
Por su total restablecimiento.

DESDE ORIENTE

María Esperanza Herrera.
Gentil y bellísima señorita.
Prima de un alto funcionario, el señor Ricardo Herrera, Jefe de Despacho de la Secretaría de la Presidencia.
María Esperanza, de la sociedad oriental, está de plácemes en estos momentos.
Acabo de saberlo.
Y daré la grata nueva.
Ha sido pedida su mano por Mr. H. B. Reese, miembro distinguido de la colonia americana en Cuba, que es Superintendente General de los Ferrocarriles de Chaparra.
La boda será en marzo.
¡Enhorabuena!

TARDE DE POESIA Y MUSICA

Transferida.
Una fiesta de arte.
Es la Tarde de Poesía y Música, creación de Gustavo Sánchez Galarraga, que anunciábase para el domingo.
Será el sábado 11.
En la Sala Espadero.
Para la parte musical cuéntase con el concurso de la señora María Fantoli de Carrasco, que hará gala una vez más de su voz, siempre tan celebrada, cantando acompañada al piano de Pepito Campos Julián.
Angélica Busquet, admiración de cuantos la oyen recitar, dirá en carácter la **Sonatina** de Rubén Darío.
Recitarán también bellas composiciones poéticas Carmita Raviña y Emma Piñeyro.
Un atractivo más.
Panchito Fernández.
Actor de la raza de color que goza de justa fama en el mundo teatral de Madrid.
Hace su presentación primera en esa Tarde de Poesía y Música.
Llenará un número.
De los más interesantes.

ENSEMBLES

De rigor.
Impuesto por la moda.
Son los vestidos con su abrigo **ensemble** para las carreras y las fiestas de la tarde en general.
Creaciones de la **haute couture parisienne** que han tenido por escenario de presentación los regios **stands** de Chantilly, Anteuil y Longchamps y los radiantes salones del **Chateau Madrid**, del **Claridge** y del **Hermitage** a la hora del té.
Novedad suprema.
Consagrada por París.
Hoy por hoy constituyen los **ensembles** en la exhibición invernal abierta por la **Maison Versailles** la más alta nota de elegancia.
Allí están.
En un saloncito de Prado 71.

Continúa en la página NUEVE

"EL SIGLO"

MUEBLES DE ARTE

Novedades en lámparas y objetos para regalos.

Visítenos e impóngase de nuestros bajos precios.

O'REILLY Y HABANA

MES DE BALANCE

Efectuamos nuestro balance anual a fines del presente mes, y para aligerar en todo lo posible las enormes existencias, estamos rebajando considerablemente el precio de todos los artículos. Además de las grandes ventajas de nuestro departamento de Venta Especial, hemos seleccionado en varias vidrieras una magnífica variedad de objetos, de $1.00 a $5.00. No deje de verlas; solamente los precios le inducirán a comprar.

La Casa Quintana

LA CASA DE LOS REGALOS

Mlle. Mathilde Cumont

VESTIDOS DE MAÑANA, TARDE y NOCHE, modelos de Patou, Jenny, Philippe et Gaston, Premet y otros, últimas creaciones lanzadas al mundo elegante por los magos de la moda.

LOS SOMBREROS DE TERCIOPELO, FIELTRO y TAUPE, esta temporada, constituyen la última expresión del chic parisienne.

ROPA INTERIOR DE HILO finísima, la mejor que se fabrica para las novias elegantes, de gusto exquisito.

BOLSAS DE MANO muy originales y ARTICULOS PARA REGALOS, especiales para estas casas.

Prado 88 y 96

SEDAS

La Casa Grande

ANGONES Y COMPAÑIA

S. RAFAEL Y GALIANO

La sorprendente colección de sedas de LA CASA GRANDE brinda a usted innumerables facilidades para interpretar de un modo perfecto sus "ideas". Le ofrecemos mucho en qué escoger y todo es de eminente actualidad, tanto por lo que se refiere a calidades como a colores.

PARA TRAJES DE NOCHE

Le ofrecemos infinidad de telas para trajes de noche: tissú liso; tissú brochado, tissú lamé, georgette brocado en terciopelo, chiffón bordado en hilo de oro, de plata y de otros colores telas bordadas diversos estilos, etc. etc.

El colorido que debe tenerse muy en cuenta, porque es un detalle muy importante en esta temporada, es el adoptado por los dictadores de la moda.

PARA TRAJES DE CALLE

Y no es menos rica la variedad en nuestra colección para trajes de calle: crepé mongol, flat-crep, chiffóns, georgets, crepé lavable, etc. etc. En una serie infinita de colores, todos de la entonación en boga, entre ellos esos rojos que son el "clou" de la temporada: chanel, Goya, clarete.

UNA TELA NUEVA

Es un moaré muy suave, con el cual se están haciendo muchas cosas bonitas. No tiene la dureza corriente en el moaré. Es, como decimos, muy suave, muy delicado.

Lo tenemos en una colección extensísima de colores, todos de creación reciente.

EL PROXIMO DIA EXTRAORDINARIO DE "LOS LUNES DE LA CASA GRANDE"

Estamos preparando el día extraordinario de LOS LUNES DE LA CASA GRANDE, que nuestros estimados favorecedores disfrutarán el lunes venidero con ocasión de inaugurar parcialmente la nueva casa.

Ya hemos dicho que son 250 metros cuadrados más de local, y esta cifra puede servir para hacer un cálculo respecto a lo que será en tal día nuestra popularísima venta.

ENTRE EL INTERESANTE SURTIDO DE NUESTRO DEPARTAMENTO DE PERFUMERIA LE OFRECEMOS LOS PRODUCTOS "HELENA RUBINSTEIN".

PASTEURIZED FACE CREAM para conservar la fragancia del cutis.

ASTRINGENT ROMAN JELLY para fortificar los músculos.

REFINING LOTION, de efecto maravilloso para el cuidado y refinamiento del cutis.

CLEASING AND MASSAGE CREAM, eficacísima para aseo y masaje.

THEATRICAL CREAM, ideal para las fiestas nocturnas.

SKING TONNING LOTION para el tratamiento de pieles secas.

EYE LOTION para los ojos.

LA CASA GRANDE HABANA

DE PALACIO

EL PERIODISTA NORTEAMERICANO MR. MARCOSSON

Ayer a las ocho y media estuvo en Palacio, siendo recibido inmediatamente por el Jefe del Estado, el notable periodista norte-americano Mr. Isaac F. Marcosson, de la redacción de la importante revista neoyorkina The Saturdy Evening Post.

El señor Marcosson llegó a la mansión presidencial acompañado del Embajador de los Estados Unidos, General Crowder y del señor Julio de la Torre.

Mr. Marcosson celebró una larga entrevista con el Presidente, sobre asuntos cubanos, que publicará después en la revista de la que es redactor.

EL ALCALDE CUESTA

Conferenció con el Presidente ayer el Alcalde de la Ciudad, doctor José María de la Cuesta, mostrándose reservado con los periodistas a su salida de Palacio sobre el asunto que trató con el General Machado.

Supónese sin embargo, que la conversación giró alrededor de la detención espectacular de que fué objeto el último, antes de embarcarse para los Estados Unidos.

LA DIRECTIVA DEL UNION CLUB VISITARA HOY AL PRESIDENTE

Se anuncia para la mañana de hoy, que la Directiva del Unión Club, visitará al Jefe del Estado para rogarle que retire la renuncia que como Presidente de aquella sociedad presentó recientemente.

Una cuestión muy delicada ha obligado al General Machado a dimitir tan honroso cargo, al que fué elevado para sustituir al señor Regino Truffin, ya fallecido.

EL SECRETARIO DE OBRAS PUBLICAS

Visitó al Presidente, el Secretario de Obras Públicas dándole cuenta de haberse efectuado el día anterior, la subasta para la ejecución de las obras de la carretera central.

Cree el doctor Céspedes que esta vez podrá ser adjudicada la subasta teniendo en cuenta que algunas proposiciones se ajustan al plan de financiamiento ideado por el Gobierno a tal fin.

DESMIENTE UNA VERSION EL DOCTOR VAZQUEZ BELLO

El Presidente del Senado doctor Clemente Vázquez Bello, hablando ayer con los periodistas hizo constar que la noticia publicada por algún periódico de que le ha sido ofrecida la presidencia de la Asociación de Hacendados y Colonos, carece de veracidad.

Por otra parte él no aspira al cargo.

LA EPIDEMIA DE PALUDISMO EN CAMAGUEY

El representante señor Abelardo Mola se entrevistó en Palacio con el Secretario de Sanidad dándole cuenta de que la epidemia de fiebre palúdica que se desarrolla en Camagüey, es en extremo alarmante y que urge tomar medidas para reprimir el mal.

SERVICIO DIARIO DE CORRESPONDENCIA CON ISLA DE PINOS

Gracias a las gestiones realizadas por el señor Presidente de la República, en lo adelante el servicio de correspondencia entre Cuba e Isla de Pinos se hará diariamente con un costo de $9.000.00 al año.

Este servicio que se realizaba dos veces en la semana con un costo de doce mil pesos al año, se efectuará en los vapores Cuba y Cristóbal Colón.

EL MINISTRO URQUIAGA

Estuvo ayer en Palacio despidiéndose del Presidente de la República, el señor Ibahim Urquiaga, Ministro de Cuba en Noruega, que embarcará para dicho país.

DE GOBERNACION

APERTURA DE UN CABARET

La Secretaría de Gobernación ha concedido de nuevo permiso para efectuar la apertura del cabaret Havana Palace, en el Vedado, que había sido clausurado por las constantes quejas de los vecinos de aquella barriada, por los escándalos que ocurrían en el mismo diariamente.

SOLICITUD DE RECURSOS

El doctor Abelardo Saladrigas, Juez de Instrucción de la Sección Cuarta, estuvo ayer en la Secretaría de Gobernación gestionando el envío de recursos para los campesinos de Vereda Nueva que se encuentran en la mayor miseria a consecuencia del ciclón.

OCURRENCIAS EN EL INTERIOR

En la Secretaría de Gobernación se recibieron ayer noticias de los siguientes términos:

—Madruga, en la finca La Esperanza, se suicidó la señorita Mercedes Pardo Robau.

En Sagua fué sorprendido por la policía un juego prohibido en la calle García y Luis, siendo ocupado dinero y haciendo varias detenciones.

JEFE LOCAL QUE NO PUEDE TOMAR POSESION

El doctor Angel Madan, Alcalde de Remedios, que fué recientemente designado para el cargo de Jefe Local de Sanidad de Matanzas, no ha podido tomar posesión de su cargo, toda vez que el Consistorio no se ha reunido para aceptarle la renuncia.

M.E.C.D. 2016

La Moda en Paris

POR PAULINA DE LACALLE

París, 4 Octubre 1926.

Queridas lectoras:

Es ya una verdad indiscutible que la tijera que ha hecho caer los largos cabellos femeninos ha roto en mil pedazos los patrones de las antiguas modas. Las melenas exigen otros estilos diferentes a los que acostumbrábamos a usar; el pelo corto no luce bien con muchos de los viejos estilos, requiere cosas nuevas, exige los trajes sport o al menos los designados hoy por ese nombre genérico.

Hace muy pocos años que el llamado traje de sport ha invadido el guardarropa de la mujer de las ciudades. Antes los trajes de sport se veían no más que en los lugares donde racionalmente esperábamos encontrarlos, es decir, en los lugares donde se hacía sport y llevados por los que participaban de él o por los espectadores. Entonces se consideraba de muy mal gusto al usar tales vestidos fuera de aquellos lugares. Actualmente la opinión sobre ese punto ha variado radicalmente y la definición del vestido de sports tiene hoy un significado, si no diferente, al menos más amplio. Bajo esa clasificación se incluye hoy una variedad tal que su enumeración detallada es imposible.

Actualmente la mayoría de las mejores casas de costura consideran algunos tipos de trajes de sport apropiados no solo para actos de tarde sino que hasta para teatro y comida. En la actualidad sus nuevas colecciones incluyen muchos ensambles creados no con vista a los sports sino para calle y atenciones de un día ocupado de la mujer moderna.

En estos modelos los modistos utilizan, a más de una gran variedad de tejidos de lana, sedas pesadas y cálidos terciopelos. Esta variedad de materiales contribuye a aumentar las posibilidades de su uso en horas y actos diferentes.

Uno de los más afamados modistos de París ha dicho recientemente que hemos llegado al día en que el estilo Sport, o mejor dicho, "Las melenitas", ha vencido por completo a las modas de ayer. Y agrega "Que si el adorable femenino ha consentido en abandonar el "cabello que era uno de sus principales encantos, debe de encontrarse preparado para aceptar la tiránica influencia del traje sport."

Sin embargo, parece que hay alguna Liga o Sociedad que trabaja por que la mujer vuelva a dejar crecer su cabello y que está haciendo activa propaganda en este sentido. Solicitan de las mujeres que desoigan los requerimientos en contrario y que se muestren orgullosas de su feminidad llevando el pelo bien en trenzas largas o completamente suelto sobre la espalda. Uno de los medios de propaganda ha sido el que en días pasados varias jóvenes de más de veinte años pasearon los bulevares luciendo espléndidas cabelleras, en trenzas sueltas las unas y otras sueltas y rizadas a la moda de las "Flappers" de hace veinte años.

Este acto de propaganda fué presenciado por Robert Danel, dueño de un gran instituto de belleza en la Quinta Avenida de New York, y en cuyos salones trabajan cuarenta y cinco expertos. Robert Danel, que acaba de llegar de Londres, donde ha formado parte del Jurado en un concurso de belleza, ha hecho conocer por medio de la prensa su opinión sobre este nuevo movimiento, en los términos que siguen:

"¿Una protesta contra el pelo corto? La cosa es ridícula. Será olvidada antes de que nadie se dé cuenta de ella. Es hoy más fácil el que una mujer renuncie al amor que el que acceda a llevar el cabello largo sobre la espalda en trenzas o rizos. Parecería una máscara." "En todos los centros europeos el pelo corto es tan popular como en América, y más del noventa por ciento de las mujeres le dan una preferencia completa y decidida. Eil pelo corto ha venido para quedarse. No depende ya de un grupo de peluqueros ni de visionarios el poderlo desterrar, es una expresión de los tiempos modernos, es eminentemente práctico, es higiénico y es bello. Tiene además otra inmensa ventaja, la de que se presta como ningún otro peinado a expresar la personalidad de quien lo usa. Ahora bien, en el peinado como en todo hay que huir de lo grotesco, y de lo que no se adapta al tipo."

"Acabo de crear mi nuevo BOB, para la próxima estación, tendrá en las mejillas dos onditas delicadamente marceladas y terminadas en dos ricitos ligeramente vueltos hacia arriba, una onda en la frente y raya al lado que bajará por detrás; así el pelo se traerá a un lado en una onda. A este peinado le he llamado el BOB PINTURESCO, porque destaca encantadoramente el contorno de la cara y cabeza. Exigirá que el pelo sea más largo atrás, aunque siempre corto en el cuello y largo también a los lados para permitir los rizos."

FLORES DE PIEL

Un detalle que al parecer tiene tendencia a imponerse para el próximo invierno es el de flores de piel teñidas en el mismo tono de las pieles con que se usen. Estas flores se indican tanto para vestidos sastre como para trajes de tarde o noche.

PAULINA.

NOTA:

Dirigir vuestras consultas sobre modas a:

Madame Paulina de Lacalle, 35, Rue de Lyon, —París, (12o.).

Pero debéis franquear vuestras cartas con sellos de cinco centavos.

AYER TOMARON . . . . .

Viene de la PRIMERA página

sido prestados los servicios médicos por el cuerpo facultativo de la Secretaría de Sanidad y Beneficencia, que ahora se retira.

Acto contínuo, manifiesta el señor Jesús María Bouza, que el Centro Gallego, ha designado para el Director facultativo de la casa de salud "La Benéfica", al doctor José R. Alvarez, no habiéndose designado aún la persona que ocupará el cargo de Vice-Director, el cual es presentado en este acto y procede a tomar posesión de su respectivo cargo, cesando por consiguiente el doctor Francisco Pérez y López Silvero en las funciones de Director, que hasta este momento venía desempeñando y extinguidas también las funciones de Supervisor que ostenta el señor Director de Sanidad de la Secretaría, que ostentaba el doctor Fernando Rensoli.

En consecuencia de todo lo cual y a fin de hacerse constar se extiende la presente acta que firman los señores comparecientes en el local y en el día en que se han constituido.

(Fdo.) **F. M. Fernández, Jesús María Bouza, Fernando Rensoli, José P. López Silvero y José R. Alvarez.**

LOS DISCURSOS

Firmada el acta, los concurrentes fueron obsequiados con pastas y champagne, y fué entonces cuando aquel regocijo íntimo, que advertimos antes del acto, brotó elocuente de los corazones y floreció en los labios de aquesta halagadora manera. Comenzaban los discursos.

Los inició con la lectura del acta el amable Secretario de Sanidad, que al terminar la lectura fué acariciado por una cariñosa ovación. Luego dijo muy bellas palabras. Se congratuló y se felicitó y felicitando a todos los presentes, y a todos los sesenta mil socios del Muy Ilustre Centro Gallego, por haber llegado a una solución tan digna, como caballerosa y fraternal. Saludó al nuevo e ilustre Director, Dr. José R. Alvarez Chacón enalteciendo sus altos prestigios científicos. Y le dijo que en el Cuerpo Facultativo, que volvía a continuar sus servicios, interrumpidos un momento, encontraría prestigios, lealtad, caballerosidad, respeto y cariño para continuar la obra iniciada en la Casa de Salud. Con ellos llegamos a esta grandeza. Y con ellos llegará usted al término feliz; a colocar sobre el Sanatorio "Modelo" Galicia, la bandera que pregonará a tono sonoro el triunfo de todos. Honor de Cuba. Honor de Galicia. Inmortalidad de España. Grandes aplausos.

Terminó recordando que no olvidaran los grandes servicios prestados a La Benéfica y al Centro por el que fué su ilustre Director, doctor Varela Zequeira en los muchos años de su brillante jornada. Y agregó: que esperaba que esos servicios se premiasen con la gallardía que siempre lo hicieron los del Centro Gallego. Los aplausos se repiten.

Habló después el nuevo Director, doctor José R. Alvarez Chacón, a quien la espectación de todos los presentes saludó con ruidosos aplausos. Dice que cuando el Presidente Bouza le ofreció el cargo de Director del Sanatorio, dudó; porque no se consideraba con méritos para desempeñarla; pero qe enterado del espíritu sabio y caballeroso del Cuerpo Facultativo que había de secundarle, adquirió la seguridad de triunfar y lo aceptó.

—Señores; pongámonos en marcha, y sin que decaiga el entusiasmo, sin que se blandee nuestra voluntad, lleguemos a la coronación del Sanatorio "Modelo" y así diremos a Cuba y a España, a Galicia y a Cuba, que gallegos y cubanos somos capaces de triunfar. Grandes aplausos.

El tercer brindis lo hace la palabra amable y sencilla; pero serena y culta del Gobernador provisional, señor Ernesto López. La admiración y la gratitud le tributa grandes aplausos. Una vez más se alegra de haber intervenido en el conflicto; no como árbitro, como dijeron algunos; **pero sí** como amable mediador, **como saben** todos, honor que hizo a su persona el Honorable Presidente de la República. Aplausos.

Declara que durante todo lo actuado para llegar a la fraternal solución, adquirió la convicción absoluta de que la Federación Médica de Cuba en jamás tuvo ni la más leve intención de quebrantar el prestigio de las Sociedades regionales. Declara también que el Secretario de Sanidad, el doctor Rensoli; el Cuerpo Médico de la Secretaría de Sanidad, todos, absolutamente todos los que habían intervenido en el problema, fueron en todo momento factores a su armónica solución. Todos procedieron con alteza de miras. Y a todos dedicó su más entusiasta felicitación. Hizo presente la gratitud del Honorable Presidente de la República por haber llegado a la solución armónica que él esperaba. Aplausos.

Brindó, después, el señor Angel Naya, en nombre del Ejecutivo del Centro que preside el señor Jesús María Bouza. Comienza diciendo que siempre tuvieron los gallegos y cubanos que forman en las filas del Centro Gallego la esperanza de que la solución del conflicto fuera armónica y prestigiosa para todos, porque confiaba en la efectividad de que se hicieron buenas las manifestaciones del señor Bouza en lo que ellas se referían a la esponja que lo borraría todo. Grandes aplausos. Recogiendo las palabras del Gobernador Provincial, manifestó con elocencia, que cuando la lucha era más enconada, recibió la Comisión Ejecutiva del Honorable Presidente de la República las demostraciones más afectivas del aprecio en qe el General Machado tenía a las Sociedades Españolas a las cuales consideró orgullo de Cuba, mostradas como modelo a los extranjeros que visitan la República; sociedades que nada tenían que temer, porque no lo permitiría su Gobierno, como no había de permitirlo ningún Gobierno. Estas manifestaciones fueron el bálsamo para todos los que interveníamos en el problema.

Felicitó al Gobernador Provincial, al Secretario de Sanidad, al doctor Rensoli, al doctor Pérez Oliver y a los médicos que con él se iban. Y agregó: En esta hora armónica, de congratulaciones, de buenos deseos yo declaro que el Centro Gallego, aspira, como todas las Sociedades a recibir de la Federación Médica de Cuba todos los consejos y todas las observaciones de carácter científicas, porque con ello nos enaltecemos todos.

Pidió al Gobernador provincial, que llevara al Presidente de la República el saludo respetuoso de todos los gallegos del Centro, saludo que la Comisión Ejecutiva hará por escrito a su debido tiempo. Saludó al nuevo Director diciéndole que en él cifraban sus esperanzas todos los que desean ver coronada la obra del Sanatorio "Galicia", honor de la Colonia Gallega, de Cuba y de España. Y así como allí, en lo alto del sanatorio alzará la brisa las banderas cubana y española, así debemos abrazarnos para honra y gloria de todos. Grandes aplausos.

El señor Varela Zequeira cuenta con gran simpatía entre los asociados, con buenos amigos en la Asamblea y en el Ejecutivo y harán por él todo lo que merecen sus servicios y sus prestigios. Más aplausos.

Cerró los brindis el doctor Ortiz Cano, haciendo un saludo vibrante al nuevo Director, señor Alvarez Chacón; se congratuló de que un médico federado fué elevado a la confianza de tan alto y prestigioso cargo, desde el cual había de apreciar los ideales y prestigios de la Federación Médica de Cuba; ideales a desarrollar en la noble evolución de las cosas en la perfecta cordialidad entre ellas y las Sociedades. Terminó dando un viva al nuevo Sanatorio Modelo "Galicia", la cumbre de su gloria. Aplausos.

Fraternal despedida. Animado desfile.

Al pasar Bouza los ojos todo cariño se dirigieron a él y las manos todo emoción de las almas, le saludaban agitándose y aplaudiendo en los parques, desde las ventanas, desde las azoteas. Pasaba el hombre de la "esponja". Un gallego "Non plus ultra", que dijo un humilde convaleciente.

LA PALABRA FINAL

La pone en el pretérito "conflicto" el siguiente telegrama oficial: Habana, 1 de diciembre de 1926.

Honorable señor Presidente de la República.

Palacio Presidencial.

Ciudad.

Honorable señor: En la mañana de hoy han tomado posesión sus cargos Director y Médicos Casa de Salud La Benéfica el Dr. José Ramón Alvarez nombrado ayer y Sres. Facultativos que anteriormente desempeñaban puestos ella. En ese acto se me encargó expresara a usted el reconocimiento sincero Muy Ilustre Centro Gallego, tanto por acogida cordial y cariñosa le dispensara cuando tuvieron honor ser recibidos por usted cuanto por su eficaz gestión en conflicto, ya que sus atinados y sanos consejos señalaron orientaciones que en definitiva han puesto término al mismo. También se me encargó hacer llegar hasta usted sus plácemes por actuación Sr. Secretario Sanidad, Sr. Director de Sanidad y Facultativos que como Director interino y Médicos de ese Departamento prestaron servicios aquel Sanatorio por la eficiente labor realizada. Cumplido este grato encargo me satisface informarle que con acto de hoy han quedado resueltas dificultades surgidas entre la Federación Médica de Cuba y Centro Gallego.

Respetuosamente.

Ernesto López,
Gobernador Provincial Interino.

EL 4 POR CIENTO . . . .

Viene de la PRIMERA página

"A LA CAMARA DE REPRESENTANTES:

POR CUANTO:—Por Ley del Congreso de la República de 15 de Julio de 1925, se dejó sin fuerza ni vigor el llamado Impuesto del 4% de utilidades, establecido por la Ley de primero de Julio de 1920, en Inciso 4º, Art. 4º.

POR CUANTO:—En la actualidad existen en tramitación en la Secretaría de Hacienda gran número de expedientes, que llega a varios centenares, en relación con la liquidación final y definitiva del referido Impuesto del 4% sobre las utilidades de los negocios, embarazando la actividad de la Administración, puesto que se trata de expedientes correspondientes a balances practicados en años anteriores respecto de los cuales la Administración no hizo en su oportunidad las observaciones del caso.

POR CUANTO:—Gran número de contribuyentes presentaron en su oportunidad respectiva los balances de sus negocios, y pagaron por las utilidades obtenidas, de acuerdo con lo dispuesto en el Reglamento de 29 de Septiembre de 1923, sin que la Administración hubiese hecho en la oportunidad a que se refiere el Artículo 19 de dicho Reglamento la revisión y comprobación de los balances presentados, dando lugar esto a que los contribuyentes creyeran de buena fe, en virtud de los pagos hechos que todos esos balances habían sido definitivamente aprobados.

POR CUANTO:—La actual Administración ha puesto en práctica la revisión y comprobación de esos balances presentados en fechas anteriores, dando como resultado en muchísimas ocasiones objeciones y reparos hechos a balances anteriores, y en consecuencia, requerimientos a los comerciantes para pagar alcances, que en la situación actual en que se encuentra el comercio no podrán hacerse efectivos.

POR CUANTO:—Es evidente que habiendo dejado pasar la Administración, en períodos presidenciales anteriores, el plazo de noventa días a que se refiere el Art. 19 de 1923, sin hacer objeciones a los balances presentados, realmente debe considerarse que tales balances están presentados en debidas condiciones, no debiendo la Administración, pasado ese tiempo de noventa días, al cabo de los años, hacer ahora nuevos reparos, tratándose de balances presentados por los contribuyentes, que en muchas ocasiones han traspasado sus establecimientos a terceras personas, en la fundada creencia de no adeudar nada al Estado.

POR CUANTO:—Si la Hacienda procediese actualmente a una revisión general, y a un examen y comprobación de todos los balances presentados desde el año de 1920 a la fecha, se produciría no sólo una grave perturbación en la marcha administrativa de la propia Secretaría de Hacienda, que no cuenta con personal suficiente para hacer frente a ese trabajo, sino que también se produciría un gran malestar entre las clases mercantiles que actualmente pasan un período de crisis económica, al ser compelidos los contribuyentes a pagar los alcances que arrojen las observaciones y reparos de la Administración.

POR CUANTO: La Cámara de Comercio, Industria y Navegación de la Isla de Cuba y la Cámara de Comercio de Ciego de Avila han solicitado tanto del Secretario de Hacienda como del Sr. Presidente de la República que se dejen sin efecto las visitas de inspección por balances anteriores, y las reclamaciones compulsorias por virtud de adeudos que son consecuencias de los reparos hechos por la Administración, señalándose para ello, como fundamento, la circunstancia de que el contribuyente, en su oportunidad, presentó los balances y pagó Impuesto de utilidades, dejando pasar la Administración el término de noventa días que tenía para hacer sus reparos, y, además en la mala situación económica del comercio e industria en la República.

POR CUANTO: La propia Cámara de Comercio, Industria y Navegación de la Isla de Cuba ha solicitado del Honorable Sr. Presidente de la República una condonación de todos los adeudos pendientes por virtud del llamado Impuesto del 4 o|o de las utilidades, solicitud que aun no se ha resuelto.

POR CUANTO: Es evidente que se necesita una fórmula legislativa que resuelva esta situación especial, y ponga término a las reclamaciones que pueda hacer la Administración contra los contribuyentes que en su oportunidad presentaron sus balances, y que al mismo tiempo le dé derecho a la Administración del Estado para poder cobrar los adeudos pendientes por parte de aquellos contribuyentes morosos, que aun no han presentado sus balances.

POR CUANTO: Los representantes que suscriben proponen a la consideración de la Cámara, la siguiente

PROPOSICION DE LEY:

ARTICULO 1. No podrán ser objeto de revisión ni comprobación por parte de la Administración pública, aquellos balances que fueron presentados por los comerciantes industriales y demás contribuyentes por concepto del Impuesto del 4 o|o de utilidades, creado por el párrafo 4 del artículo 4 de la Ley de primero de Julio de 1920 y respecto de los cuales balances, no practicó la Administración la revisión y comprobación, en el término de noventa días señalados en el Art. 19 del Reglamento de 29 de Septiembre de 1923. (Decreto 1473). En consecuencia esos balances presentados por los contribuyentes y respecto de los cuales en su oportunidad se pagaron al Estado las cantidades que según los mismos debían abonarse por Impuesto del 4 o|o de utilidades, se tendrán como buenos en virtud de haber excedido ese plazo de noventa días, y no podrán ser objeto de nueva revisión y comprobación, ni de reclamaciones por alcances por parte de la Hacienda de la República, debiéndose archivar y dar por terminados todos los expedientes que la Administración tenga actualmente en curso contra los contribuyentes.

Para justificar el contribuyente, ante el Inspector de Hacienda, que ha cumplido con la Ley, bastará la exhibición de la correspondiente Carta de Pago o Certificado de "Exento" expedido por la Zona Fiscal respectiva en cada año y con respecto a cada uno de los balances presentados por el contribuyente.

ARTICULO 2. La Administración pública se reserva, en cambio, el derecho de exigir a los contribuyentes que no lo hubiesen hecho, la presentación de sus balances, en los casos que proceden, por negocios anteriores a la fecha en que fué derogado el Impuesto del 4 o|o de utilidades, debiendo en todo caso la Administración hacer sus reparos a esos balances que no se hayan aun presentado, dentro del término de noventa días a que se refiere el Artículo 19 del Reglamento antes indicado, a contar de la fecha en que los vayan presentando los contribuyentes morosos. También se reserva a la Administración ese derecho de revisión y examen de aquellos balances presentados ya, al tiempo de dictarse esta Ley, siempre que la Administración haya hecho los reparos en el plazo de noventa días de que trata el Reglamento de 1923.

ARTICULO 3. Se dejarán también sin efecto los reparos de revisión y comprobación de balances que hubiese dispuesto la Administración pública con respecto a balances anteriores, siempre que esa revisión se haya ordenado después de los noventa días a que se refiere el Artículo 19 del Reglamento de 1923.

Salón de Sesiones de la Cámara de Representantes, a los treinta días del mes de Noviembre de mil novecientos veinte y seis.—**Manuel Tomé, Eliseo Figueroa; Abelardo Mola; Juan Cabrera; José R. Cruells.**

CASOS Y COSAS

ME VOY DE SONETOS

I

Un picarón, anónimo sujeto,
quizás con pluma-fuente de relance,
o de ganso, me escribe, que en soneto
mis versos debo hacer, y no en ro-
(mance.

Se vé, dice, que tiene usted respeto
por tal forma poética... No hay lance
que me quiere poner en grave aprieto,
porque al **sonetizar** me cree sin **chance**

Sin chance de triunfar gallardamente
en el género fácil y festivo
que en su carta con tono despectivo
califica de cobre o calderilla...
Más esta vez la erró completamente
porque... ¡ya está el café... con man-
(tequilla!

II

Y al ver lo fácilmente que ha salido
el soneto anterior, de una tirada,
quiero otra vez volver por la picada,
que no se crea que chiripa ha sido

Sepa el tal, que nivelo, peso y mido,
mis versos con compás y con plomada,
con gotero, y con báscula afinada,
y un diapasón me pongo en cada oído.

¿Tema o asunto? Me lo dá la gente:
El fígaro rumbero, el dependiente
aplatanado, el oso, la mulata,
el vendedor de mangos o aguacates,
y el guarapeta que nos dá la lata,
ensartando graciosos disparates.

Evelio BERNAL.

Vto. Bno.:
Sergio ACEBAL.

EL GESTO DE UN SENADOR.

MARCO Papirio, un senador romano muy anterior a la época de Mussolini, cuando la invasión de los bárbaros en la Ciudad Eterna, permaneció sentado en su silla senatorial, envuelto en su laticlavia y con el cetro en la mano. El, como sus compañeros, parecían estatuas. Un invasor, creyéndole de piedra, se atrevió a tirarle de las augustas barbas blancas, a cuya osadía respondió Marco Papirio con un despreciativo golpe de cetro en la cara del bárbaro. Hoy los civilizados toman también por mármol la epidermis de las señoras limpias de granos y herpes, gracias al admirable Jabón "Sales de Archena". Fabricación de Floralia, creadora de la exquisita Colonia "Flores del Campo".

SE CREE QUE LA . . . .

Viene de la PRIMERA página

celebrará en París en abril de 1927 contra la rabia, a iniciativa del Comité de Higiene de la Liga de las Naciones.

SOBRE LA INMIGRACION CHINA

El Consejo acordó aprobar un proyecto de decreto presentado por el Secretario de Hacienda y cuya parte dispositiva dice así:

Resuelvo

Primero: Sin perjuicio de lo que se acuerde respecto de los chinos que se encuentran sujetos a la causa criminal número 1333 de 1926, en lo sucesivo, cada vez que traten de desembarcar chinos en el territorio nacional el Delegado de Inmigración deberá cumplir estrictamente lo dispuesto en el artículo segundo del decreto 570 de 1926, y en consecuencia, si a su juicio fuesen personas susceptibles de convertirse en carga pública, obreros contratados o trabajadores cuya inmigración esté prohibida, no admitirá su desembarco, acordando su inmediato reembarque a costa del barco que los trajo, y si se tratase de trabajadores, podrá en su caso aplicar la sanción de la sección séptima de la orden 155 do 1902.

Segundo: Si dichas personas trajesen certificados o documentos que no conviniesen con sus circunstancias personales, que determine su reembarque, serán ocupados, dándoseles recibo de la ocupación a los efectos procedentes.

Tercero: Los cónsules de Cuba en puertos extranjeros recordarán a las compañías de vapores las facultades del Comisionado de Inmigración con arreglo al artículo segundo del decreto 570 publicado en Cuba desde el 27 de abril de 1926 para conocimiento de las responsabilidades que se contraen.

Cuarto: Para hacer uso de los certificados de residencia durante el plazo y en la forma que fija el artículo 17 del decreto 570 de 1926, será requisito enviar previamente por conducto de la Secretaría de Estado, valiéndose de sus cónsules, al Departamento de Inmigración, para su debida comprobación, una solicitud por el interesado en la que se expresen todos los particulares que consten en certificado que se posea y tres retratos de tamaño igual al que se encuentra adherido aquel. El Comisionado comprobará la identidad y el derecho del peticionario y lo hará constar en modelo que se le enviará adhiriéndose uno de los retratos. Otro modelo igual se remitirá a la compañía de vapores del puerto en que embarcasen por conducto del cónsul de Cuba, o directamente en su caso. El tercer ejemplar quedará archivado en el Departamento de Inmigración. Ese modelo tendrá que ser exhibido al llegar a Cuba con el certificado original, expedido por el Comisionado de Inmigración. Todo sin perjuicio de la facultad del artículo segundo del decreto citado.

EL SERVICIO DE LARGA DISTANCIA EN BATABANO

(Por Telégrafo)

Surgidero de Batabanó, noviembre 30.—DIARIO DE LA MARINA, Habana.—A pesar de los grandes desperfectos sufridos por la Cuba Telephone Company se están practicando trabajos con mucha actividad.

Se espera que en breve quede restablecida la comunicación de larga distancia.

HOY OPERARAN AL ALCALDE DE PARA, DE CAMAGÜEY

Una mujer recibe navajazos de carácter grave, en Artemisa. Amiel tomó posesión del cargo

CAMAGÜEY, Diciembre 1º—DIARIO DE LA MARINA, Habana.— Mañana será operado en la Clínica Agramonte, el doctor Domingo de Para, actual alcalde municipal. Con tal motivo se hará cargo de la Alcaldía el Presidente del Ayuntamiento señor Francisco Herrero Morato.

El señor Enrique Quesada Moya ha tomado posesión de su puesto de Jefe de la Policía y el señor Juan García Barroso del suyo de Jefe del Cuerpo de Bomberos, para los que fueron nombrados.

La Junta Municipal Electoral hizo entrega en la mañana de hoy al Juzgado de Primera Instancia, de toda la documentación electoral reclamada por dicho Juzgado con motivo del recurso contencioso-electoral establecido contra las elecciones municipales.

Ha sido nombrado Secretario particular del Alcalde y director del periódico "La Razón", el señor Miguel Perellade, en lugar del señor Esteban Varona García.

Se ha hecho cargo de la Jefatura Local de Sanidad el doctor Nicolás Vesa.

En la Iglesia de la Soledad se están efectuando con gran lucimiento las solemnes fiestas de la Purísima Concepción.

Herrera.

HECHO DE SANGRE EN ARTEMISA

ARTEMISA, Dic. 1.—DIARIO, Habana.—Hoy fué agredida en esta población, frente al teatro Martí, con una navaja barbera, Rosario Humanea por Alejandrino Núñez, causándole heridas que los médicos de la casa de socorro certificaron de graves.

El Corresponsal

GRAN CERTAMEN DE BELLEZA NACIONAL

LAS TRESCIENTAS MUJERES MAS BELLAS DE CUBA

BASES

Primera: El DIARIO DE LA MARINA, por medio de sus páginas, abre un Certamen de Belleza para elegir LA MUJER MAS BELLA DE CUBA.

Segunda: Podrá tomar parte en este Concurso, toda dama, cualquiera que sea su estado civil y que esté abonada su conducta por los mejores antecedentes.

Tercera: Un Jurado o Tribunal permanente que funcionará en la Capital de la República, tendrá amplias facultades para admitir o rechazar a cualquiera de las candidatas sin que por ello esté obligado a expresar los motivos en que se basan sus resoluciones.

FORMA DE VOTACION

Cuarta: En cada número del DIARIO DE LA MARINA, a partir del día 6 de Junio hasta el 31 de Diciembre inclusive, se publicará un cupón y cuya forma variará periódicamente de acuerdo con lo que se establecerá que se utilizará como un voto a favor de una de las candidatas.

Quinta: En cada número del nuevo rotograbado del DIARIO DE LA MARINA, hasta el último domingo de Diciembre, se publicará un cupón que tendrá un valor de 5 votos a favor de una de las candidatas.

Sexta: Cada recibo de suscripción mensual equivaldría a treinta votos, con sólo inscribir al dorso del mismo el nombre y dirección de la persona por quien se desea votar.

Séptima: Tanto en el cupón de la edición diaria como en aquel que aparezca en el rotograbado, deberá escribirse el nombre de la persona por quien se desea votar, consignando además el domicilio y localidad donde ésta reside.

Octava: Una vez llenos los cupones y divididos en sobres o paquetes que contengan 30 votos cada uno, se entregarán a la Dirección del Concurso, en sus oficinas establecidas en el DIARIO DE LA MARINA, de 9 a 12 a. m. y de 2 a 5 p. m., si se trata de la Ciudad, y enviarlos por correo, las del interior de la República. Las candidatas, que personalmente o por medio de sus Delegados, entregasen paquetes de votos, podrán solicitar un recibo del mismo, sin que la Dirección sea responsable, de la exactitud del número de votos, que se declare tener el paquete. Este no se abrirá hasta el día del escrutinio, en presencia de la intersada o su Delegado.

Novena: En cada provincia serán proclamadas, como las más bellas, las 50 damas que obtengan mayor votación en el resultado final de los escrutinios. De entre estas 50 damas, se hará entonces la selección de la Reina Provincial y sus cuatro Damas de honor, por un Jurado que estará formado por una autoridad de la Provincia, tres señoras que no figuren en el Certamen y dos Presidentes de sociedades culturales y de Recreo.

Décima: Hecha la proclamación de la Reina provincial, la elección de la Reina de Belleza Nacional se hará entre las seis Reinas Provinciales, por un Jurado que se constituirá en la capital de la República y en el que tendrán representación por igual las seis provincias. Formarán además parte de este Jurado, el Presidente de la Asociación de Pintores y Escultores de Cuba, el Director de la Academia de Pintura de San Alejandro y el Director del Museo Nacional. Una vez elegida la Reina de Belleza Nacional, quedarán como sus Damas de Honor las otras cinco Reinas Provinciales.

DISPOSICIONES GENERALES

Undécima: El Concurso, como ya se ha expresado, quedará abierto el día 6 de Junio y se cerrará el 31 de Diciembre, con la publicación, en dicho día, del último cupón, debiendo llevarse a cabo el escrutinio final, el Jueves 6 de Enero, a fin de dar tiempo para recibir la Correspondencia de la Isla.

Las fechas para la admisión de votos del último escrutinio, serán, para la Ciudad de la Habana, hasta el Lunes 3 de Enero, a las 6 p. m. y para el resto de la Isla, el Miércoles 5. La admisión de votos para los escrutinios parciales, se cerrará a las 12 m. de los sábados.

Duodécima: Los votos que no lleguen al Departamento del Concurso en sobres o paquetes de 30, serán anulados, no admitiéndose por tanto votos sueltos en menor cantidad de la señalada.

Estos votos sueltos o paquetes incompletos que aparezcan en el escrutinio se devolverán a la Candidata interesada, para que puedan ser presentados nuevamente en el siguiente escrutinio.

Décima tercera: Los sábados de cada semana se celebrarán escrutinios parciales, pudiendo asistir a este acto las candidatas o sus representantes debidamente documentados en forma fehaciente.

Horas de escrutinio: Se fijarán oportunamente.

Décima cuarta: El resultado de los escrutinios parciales se publicará en la edición del DIARIO DE LA MARINA del día siguiente o en la del más inmediato posible a aquel en que se haya verificado el escrutinio.

Décima quinta: De cada escrutinio parcial, así como del último escrutinio, se levantará un acta que firmarán el Director del Concurso y seis candidatas de las que se hallen presentes o sus delegados, debidamente autorizados y admitidos al efecto.

En las dos ediciones semanales del rotograbado se publicarán los retratos de todas las candidatas que hayan obtenido mayor votación.

De otros actos y fiestas sociales se publicará el programa oportunamente.

Décima sexta: Los votos que se vayan obteniendo en los escrutinios parciales se irán sumando de semana en semana hasta el escrutinio final, que deberá verificarse en la segunda quincena de Enero.

Décima séptima: Una vez hecha la elección de la Reina Nacional por el Jurado cuya composición se determina en la base décima, quedarán como Damas de Honor las cinco Reinas restantes, según lo indicado en dicha base.

Décima octava: La proclamación de la Reina Nacional y sus Damas de honor se llevará a cabo en un acto público, con la solemnidad y brillantez correspondientes a la importancia del Concurso.

LOS PREMIOS

Décima novena: A la Reina Nacional se le otorgará un Premio en metálico de DOS MIL QUINIENTOS PESOS.

Vigésima: A cada una de las Reinas Provinciales, que serán luego Damas de Honor de la Reina Nacional, se le otorgará un Premio en metálico de MIL PESOS.

Vigésima primera: A cada una de las 24 Damas provinciales, se les obsequiará con una joya cuyo valor será de CIEN PESOS.

Vigésima segunda: A las doscientas setenta damas restantes o sea, las 45 por cada provincia que hayan obtenido mayor número de votos, después de seleccionada la Reina Provincial y sus cuatro Damas, se les entregará una medalla de oro conmemorativa del Concurso.

Vigésima tercera: Cada una de las trescientas damas que hayan alcanzado mayor votación, o sea 50 por cada provincia, recibirá un diploma acreditativo de su participación en el Certamen.

Vigésima cuarta: Además de los premios en metálico, recibirán la Reina y sus cinco Damas, una "toilette" completa para asistir a los actos que se celebren en su honor.

Vigésima quinta: El DIARIO DE LA MARINA dispondrá todo lo necesario para el traslado y alojamiento en la Habana de las cinco Reinas provinciales, durante todo el tiempo que duren los festejos.

LOS FESTEJOS

Vigésima sexta: Se organizarán unos Juegos Florales, cuya Reina y Damas de Honor serán las que han sido proclamadas en este Concurso.

NOTICIAS DE COLOMBIA

El Coamerce Book, 1925, editado por el Departamento de Comercio de los Estados Unidos, entre sus numerosas e interesantes informaciones contiene un resumen ilustrativo de la situación comercial de Colombia. Los datos estadísticos a este respecto, comprueban una vez más el desarrollo excepcionalmente halagüeño de la producción colombiana, y señalan para su movimiento comercial un ascenso que, proporcionalmente considerado, excede al de cualquiera otro de los países latino-americanos. "Durante el año de 1925 —dice el anuario en referencia—Colombia gozó de una prosperidad excepcional en las evoluciones comerciales. La cosecha de café, que es el sostén principal en la vida económica del país, subió a casi dos millones de sacos. Los precios del artículo se han sostenido altos, y los propietarios de cafetales están en situación de aumentar sus cultivos. La producción de petróleo en 1925 fué más del doble de la del año anterior. Como resultado del manejo cuidadoso de las finanzas del Gobierno, la deuda pública se ha reducido y el presupuesto de 1926 muestra un ligero superavit. El crédito colombiano ha mejorado notablemente, y se hicieron muchos préstamos e inversiones de capital extranjero durante el año. Los trabajos de construcción de ferrocarriles, caminos y otras obras, ocuparon todos los brazos disponibles. Se espera que el kilometraje ferroviario, construido en 1925 traerá un aumento en las rentas públicas. Las exportaciones colombianas a Estados Unidos por valor de $63.000,000 indicaron el aumento de casi un 10 por ciento, y a pesar de haber disminuido en una sexta parte la cantidad del café exportado, su valor, de $49.255,000 subió a $54.893,000.

Otras importantes artículos de exportación colombiana a los Estados Unidos son el oro, el platino, el banano y los cueros. En cuanto a la exportación para Colombia, sigue aumentando. El aumento en no menos de un 49 por ciento en 1925 sobre el año precedente, es el mayor de todos los habidos en los embarques a países latinoamericanos de importancia. El valor total de las exportaciones fué de $41.000.000."

Comparadas las exportaciones colombianas a los Estados Unidos el aumento entre 1910 y 1925 es de 430 por ciento, que es el más alto entre todas las naciones de Sur y Centro América, siguiendo luego México a consecuencia deetaotaoaoao México a considerable distancia con un 153 por 100. Comparando las exportaciones americanas a Colombia, el aumento entre 114 y 1925 es de 618 por 100 y de todas las Repúblicas del Continente la que más se aproxima en este aumento es Cuba con un 215 por 100.

La imtportancia económica de Colombia puede a la vuelta de algunos años dar a este país comercialmente un segundo lugar entre los demás de Sur América, pues los artículos que produce están destinados por numerosas circunstancias, a tener un radio de consumo creciente en los mercados estadosunidenses.

CARRETERA DE CAMBAO

La carretera llamada de Cambao, que es de importancia vital para el departamento de Cundinamarca, ha sido declarada vía nacional, en un proyecto de ley que aprobó la Cámara de Representantes, y con el objeto de apurar la construcción se abrió un crédito por 500.000 pesos que deben aplicarse inmediatamente a los trabajos. Estos comienzan en Facatativa y se prolongarán hacia el bajo Magdalena hasta un punto situado frente al puente fluvial de Buenavista.

TRANVIA ANTIOQUEÑO DE ORIENTE

El tranvía llamado de oriente, que partiendo de Medellín debe llegar hasta el puerto fluvial de Nare, comenzó a construirse hace muy poco tiempo, y hoy trasmontada ya la cordillera, ha salvado en 17 kilómetros la parte más dificultosa y está la línea en el sitio de Guarne. Se dudó en un principio sobre los resultados de esta obra, por la topografía muy accidentada de las regiones en que había de desarrollarse y desde el punto de vista de los rendimientos. Sin embargo, a más de haberse manejado con acierto la empresa, el tráfico y la carga han sobrepasado a todos los cálculos, y presenta el negocio tan buenas perspectivas que la línea será indefectiblemente llevada hasta el límite con Boyaca para establecer la comunicación de Antioquía con el oriente colombiano, que será muy provechosa para ambos departamentos.

ASCENSO DE LAS RENTAS NACIONALES

La Comisión del Congreso, encargada de estudiar el ascenso de las rentas y el poder fiscal de la Nación para conocer su potencialidad y saber hasta donde puede impulsarse el desarrollo material acometiendo y continuando algunas obras, conceptuó que en la actual vigencia el producto de las rentas superará al cálculo que de ellas se había hecho, en una cantidad aproximada de 17 millones de pesos y así el monto total vendrá a ser de unos 50 millones. El examen de los presupuestos, principalmente de los últimos años, demuestra que las rentas nacionales han tenido un movimiento ascendente y que no es aventurado esperarlo mayor para los años venideros. Haciendo un estudio comparativo del producto de las rentas en los tres últimos lustros, la comisión observa:

"El producto en 1910 que fué de $10.931,500, en el año de 1915 se había elevado a $20.876,000, lo que implica un aumento de casi el ciento por ciento. En el año de 1920 el producto fué de $29.626,313, representando así un aumento próximo al cuarenta por ciento sobre el año de 1915. Y si tenemos en consideración que en el año de 1925 se produjeron 17 millones más que en 1920, se puede lógicamente concluir que la progresión anotada ha sido permanente y que corresponde a factores cuyo influjo se sentirá con mayor intensidad en adelante".

IRRIGACION EN EL TOLIMA

Una comisión de ingenieros trabaja muy seria y activamente para planear la irrigación de las llanuras del Tolima. Van teniendo hasta ahora un éxito satisfactorio los trabajos iniciales de esta empresa que, dadas sus grandes proporciones, naturalmente ofrece muy considerables dificultades que vencer. El 26 de septiembre en la sección del río Coello y sobre una región técnicamente preparada, se efectuó un extenso vuelo para tomar desde un avión de la **Scadta** las fotografías aéreas que se necesitaban a la determinación de los planos parcelarios de las fincas que en esa vasta llanura han de beneficirse con la irrigación proyectada. El Ingeniero Hermann Kuehl, jefe de la Sección científica de la **Scadta** fué quien tomó, durante más de dos horas las aereofotografías de esa sección. El mismo procedimiento se empleará para complementar los trabajos de ingeniería, en las secciones de los ríos Luisa y Saldaña, tan importantes como el Coello por su caudal de aguas para la irrigación. Los ingenieros repartidos en varias comisiones parciales han trabajado más de 1 año en el levantamiento del plano topográfico y composición de carreteras y parece ser que este trabajo aéreo es uno de los últimos que se requieren para el perfeccionamiento del plano general. En este plano se determinará con exactitud la cantidad de terreno susceptible de beneficiarse irrigándola con aguas de los ríos mencionados, se podrán estudiar los diferentes proyectos y elaborar los presupuestos respectivos de costo, para de allí calcular y deducir cual determinación conviene mejor a los intereses del departamento del Tolima.

PROGRESO DE BOYACA

El Gobierno departamental de Boyaca ha adelantado en 40 kilómetros la construcción de carreteras en las principales vías de esa región; ha construido 1025 kilómetros de líneas telefónicas; ha instalado casi todas las oficinas municipales y algunas rurales para este servicio que aproximadamente quedará también establecido en el territorio Vasquez y en el corregimiento de Sabana-larga. En el mismo territorio se adelantan trabajos para explotación de la salina de Pizarra. En la ciudad de Tunja se construyó la planta de alumbrado público y se instaló un taller completo de mecánica y reparaciones. Actualmente se cambia el sistema de percepción de la renta de licores destilados y se adelanta la construcción de una fábrica oficial de licores que será la base de la nueva administración y ésta ha de dar un gran desarrollo a la renta, aumentando las entradas del fisco departamental.

El Gobierno departamental de Antioquía ha contratado con el representante de la casa Hebard la **Contrato sobre la caretera al mar** construcción de la carretera que ha de unir a Medellín con el mar. El representante señor Wilson, inmediatamente que se firmó el contrato, cablegrafió a la casa de New York pidiendo cuatro ingenieros y dos técnicos Especialistas uno de organización y otro de construcción, los que salieron en seguida para ponerse al frente de la Obra. En esta se empleara personal científico colombiano, y solo se traeran esos especialistas que son absolutamente necesarios. El señor Wilson ha manifestado que se procurará apresurar los trabajos cuanto sea posible, pues con la construcción de esta carretera la casa Hebard desea que en Colombia se formen buen concepto de sus obras.

EMPRESTITOS MUNICIPALES

El representante de casas neoyorquinas, Macdonald, que ha estado contratando un nuevo empréstito con el municipio de Medellín por 3 millones de pesos para el ensanche de las empresas municipales, avisa que los banqueros prestamistas aceptaron todos lo stérminos de la negociación efectuada y que solo faltan los tramites reglamentarios ante el Ministerio de hacienda y el Consejo de Ministros, para que se considere tal negociación definitivamente realizada. La casa Hebard Company y Anquisa propuso la contratación de un empréstito con el municipio de Cartagena por $5.000.000 para aplicarlo a las obras públicas municipales. La propuesta se halla al estudio del Consejo Municipal, que no ha hecho todavía declaración alguna al respecto.

DE LA RENTA DE LOTERIA

SIGUEN LAS CESANTNAS

Además del personal declarado cesante el día dos de noviembre, el día 30 del mismo mes han sido declarados cesantes 25 empleados temporeros más y 158 del personal de plantilla.

El reajuste introducido en la Dirección de la Renta, obedece a economías necesarias dentro del propio departamento.

UNA INSPECCION

El Secretario de Hacienda ha designado al señor uan Alemán, inspector de dicha Secretaría para que gire una visita de inspección en la Contaduría de la Renta de Lotería.

BILLETES CADUCADOS

Resúmen de los billetes caducados del sorteo número 579 celebrado el día 10 de noviembre de 1925, y cuyo total se ha ingresado en la Tesorería General de la República el día 23 de noviembre de 1926.

Premios	Fracciones	Total
$ 100	2.782	$2.782.00
200	637	1.274.00
300	5	15.00
500	25	125.00
600	3	18.00
1.000	30	300.00
2.000	3	60.00
25.000	1	250.00
TOTAL:		$4.824.00

Sorteo número 580 celebrado el día 20 de nvoiembre de 1925 y cantidad ingresada en Tesorería el día 30 de noviembre de 1926.

Premios	Fracciones	Total
$ 100	2.781	$2.781.00
200	848	968.00
300	2	6.00
500	50	250.00
600	2	12.00
1.060	23	230.00
1.200	1	12.00
2.000		240.00
Total:		$4.499.00

MOVIMIENTO GENERAL DE EFECTIVO

Existencia en Caja el día 15 de noviembre	$ 296.221.53
INGRESOS	
A venta de 43.940 Billetes a $19-40 c|u.	$ 852.436.00
A venta de 1.884 billetes a $97-00 c|u.	182.784.00
A multas y decomisos	454.89
Total	$1.035.638.89
Suman los ingresos:	$1.331.860.42
EGRESOS	
Por 18% Beneficio que correspondió al Estadod en el Sorteo número 615	$ 90.564.20
Por 18% Beneficio que correspondió al Estado en el Sorteo número 616	90.467.00
Por Caducidad Sorteo número 579	4.824.00
Por Caducidad Sorteo número 580	4.499.00
Ingresado en la Tesorería General de la República	$ 190 354 20
Pago de Premios a particulares	476.146.00
Pagaduría de la Renta Libramiento número 33716	38.821.62
Suman los Egresos:	$ 705.321.82
RESUMEN	
Importan los Ingresos	$1.331.860.42
Importan los Egresos	705.321.82
Existencia en Caja para el 1º de diciember	626.538.60

Habana noviembre 30 de 1926.

VINO CHICOL JARA
ENEMIGO MORTAL DEL REUMA, LUMBAGO Y GOTA
LABORATORIO DEL DR. ARELLANO, EMPEDRADO 16, ALTOS, TEL. M-9675, HABANA
DE VENTA EN TODAS LAS FARMACIAS

M.E.C.D. 2016

En sombreros de Fieltro y Taupe

Tenemos los más bellos modelitos, seleccionados en las mejores casas de París

Si busca usted el sombrero que armonice por el color con un traje determinado, en nuestra casa lo encuentra por precio francamente popular.

En sombreros de tarde y noche presentamos los estilos más suntuosos y originales.

FRANCIA
OBISPO Y AGUACATE

HABANERAS

Viene de la página SIETE.

CANDIDATAS DEL CONCURSO

ARGENTINA CUEVAS

Un desfile de bellezas.
Candidatas y más candidatas.
Las elegidas por el cronista entre las que figuran ventajosamente en nuestra florida justa de la hermosura.

Tocó hoy su turno a la señorita Argentina Cuevas.
Una vecinita del Vedado, de la calle 8, con todos los atractivos de la edad, la gracia y la simpatía.
Vedia.
Encantadora, Argentina.

MIERCOLES DE RIVOLI

Bella cinta.
La de ayer en Rivoli.
Tiene por título **Silencio** y su exhibición, en las tandas elegantes, llevó al coliseo un público numeroso.
Público de los miércoles.
Siempre selecto.
Contribuyó a la mayor animación del espectáculo la presencia de la pareja Nita-Moreno.

Del concurso social en el estreno de **Silencio** mencionaré un grupo de señoras.

Luisa Laborde de Estrada, Josefina Mendoza de Cárdenas y Paulita Goicoechea de del Valle.
Georgina Giquel de Silva.
Mercy Albertini de Meneses.

Gabriela del Monte de Bonich, Rosa Margarita Irizarri de Molina, Adela Zertucha de Montalvo, María Luisa G. de Callejas, Eloísa Fernández Rojo de Pelayo, Sarah Lombard de Rodríguez, Margarita Guerrero de Cardona y Josefina López Madrazo de Alvarez.
Moraima Nazábal de Suero, Carmela Remírez de Junco y Elena Diago de Arellano.
Y Otilia Cardona de Montiel, Blanca Rodríguez de García y María Luisa Berenguer de Yero.
Señoritas.
Lily del Barrio.
Mariana y Nena Montalvo, Rosa y Blanca del Monte, Ramona y Serafina Argüelles, Emilia, Elisa y María Cano y la linda Josefina Rivero con sus hermanas Hortensia y Angeles.
Cuca Nogueras.
Graziella Portillo.
Y Teresa Díaz.

Un concierto ofrecerán en Rivoli la violinista Lady Thais, el barítono Marante y la soprano Caridad Suárez.
Será mañana.
En tanda especial de la noche.

LOS QUE LLEGAN

De Europa.
En viaje de regreso.
Llegó por la ruta de la Florida una interesante dama, Berta Cuervo, esposa del amigo tan querido Constante Diego.
Acompañada vino de su hijo Eliseíto y de la señora Viuda de Cuervo.
El vapor **Veendam**, de la línea holandesa, llegó ayer con gran pasaje.
Entre otros, el señor René Dussaq y su bella esposa, Regina Rodríguez.
Inés Goyri de Balaguer.
Anita Pro Viuda de Capmany.
El doctor Hevia y señora, el doctor Juan Manuel Menoçal, Magistrado del Supremo, y su distinguida esposa, Elisa Barreras y la bella y gentilísima señora Josefina Guerra de Sullivan.
Una linda viajera.
María Galbis.
El señor Andrés Castellá y su distinguida esposa, María Luisa Caballol y los señores Bascuas, Jorge, Campanería, Jan Bartolomé, Maza, Camacho y Godoy con sus respectivas familias.
Además, entre el pasaje del **Veendam**, el compañero tan querido Armando R. Maribona.
Pláceme saludar, en su regreso a esta ciudad, al general mexicano Juan Barragán, amigo particular del señor Presidente de la República.
En el vapor **Espagne**, procedente de Veracruz, llegó a la Habana.
¡Mil bienvenida!

MARIA TUBAU

Al llegar.
María Tubau.
El gran trasatlántico **Lafayette**, que arribará a puerto mañana a las seis de la tarde, nos trae a la celebradísima artista.
Viene radiante.
En el apogeo de su carrera.
Con tardes de canciones y noches de comedias llenará una atrayente temporada en el teatro Principal.
El abono, tanto para las tardes como para las noches, quedó cerrado ayer muy satisfactoriamente.
María Tubau hará su reaparición con la comedia **A campo traviesa** de Felipe Sassone.
Será el lunes.

Primera noche de abono.

IN MEMORIAM

Tributo.
De amor y de recuerdo.
Se le rendirá mañana con un responso cantado sobre su tumba al pobre Francisco Javier Argomaniz.

Acto señalado para las cuatro de la tarde por su inconsolable viuda en la fecha en que celebraba su santo.
Flores y oraciones.
Como ofrenda a su memoria.

FAUSTO

De moda.
Del turno de los jueves.
Es así la función de hoy en Fausto, estrenándose **la Magia del Amor**, cinta llena de bellezas.

Se dará en las tandas elegantes de la tarde y de la noche.
Gran día en la terraza.

De público escogido.

LYDIA RIVERA

Por cable.
Una grata noticia.
Llegó a este periódico, desde París, anunciando que salía para España la señorita Lydia Rivera.

La bella, la nunca olvidada Lydia, va a cantar en Madrid.
Ofrecerá un recital.
En aristocrático teatro.

Enrique FONTANILLS.

Vea Nuestros Modelos

Para vestir elegante es necesario, señora, que vea nuestros lindos modelos para calle y fiestas. Siempre ofrece la última novedad.

TRIANON

Fondo gris con sobrepuesto de charol, tacón alto y mediano $6.00

Hermanos Alvarez
NEPTUNO Y SAN NICOLAS
TELEFONO A-7004

Dése Cuenta Del Peligro

PARA gozar de buena salud; usted debe tener riñones saludables y activos. Cuando los riñones no están eliminando en debida forma los venenos que se forman en el cuerpo; usted se siente torpe y deprimido y su espalda está achacosa y adolorida. Dolores de cabeza, vahídos y molestosas irregularidades de la vejiga lo mantienen preocupado y cansado. Todo esto debido a que la sangre y los nervios no funcionan como debieran, cuando se alteran debido a las impurezas que sus riñones han dejado de filtrar o eliminar.

Permitir que continúe ese estado; contrario a las leyes de la naturaleza; es arriesgarse a contraer enfermedades crónicas ó de caracter grave. No se desatienda. Si sus riñones funcionan con pereza; tome las *Píldoras de Foster*. Han sido usadas con éxito por más de medio siglo y las recomiendan millares de personas en todo el mundo. Se puede confiar en ellas para las irregularidades de los riñones y son una protección para malestares más serios.

PILDORAS DE FOSTER
PARA LOS RINONES
De venta en todas las boticas

Reduzca a la mitad su gasto en la bodega

Víveres de calidad, a precios especiales, para ahorrar.
Su oportunidad de gastar menos en los víveres es ésta. Garantizamos que la clase es de lo mejor, el peso completo y los precios los más bajos de la Habana.
Sea usted, señora, una más de las convencidas de que pidiéndonos sus víveres recibe lo mejor al más bajo precio.
No queremos que nos crea, pero pídanos algo, para que usted misma lo vea.

Arroz canilla viejo, libra a	$0.07
Bacalao escocia extra, libra a	"0.14
Frijoles blancos medianos, libra, a	"0.05
Papas, libra, a	"0.05
Frijoles colorados, libra, a	"0.09
Frijoles negros, del país, libra, a	"0.10
Jabón Llave, libra, a	"0.10
Jabón Coco, Flotante, barra, a	"0.25
Harina de maíz, país, libra, a	"0.05
Manteca Pura, refinada, libra, a	"0.20
Sardinas ovaladas, lata, a	"0.15
Leche Condensada "VAQUERA", a	"0.14
Vino Navarro extra, botella, a	"0.20
Vinagre Cuban Grocery, litro, a	"0.15
Velas en paquete, uno	"0.15

"CUBAN GROCERY"

CERRO 757
Teléfonos: 1-6839 e 1-3763
Para Marianao y Repartos Sucursal de Buen Retiro
Teléfono F-O-7823

DIGESTIVO GRAVI

CURA DISPEPSIA ACIDA
ACEDIAS, LLENURAS, BILIOSIDAD
HIPERCLORHIDIA, GASTRALGIAS, ERUPTOS AGRIOS.

MODAS DE INVIERNO

Preciosidades hemos recibido en las 240 cajas de zapatos que recibimos antier. Hoy quedará terminada una de nuestras vidrieras convenientemente preparada para los modelos de lujo exclusivamente, y en el transcurso de la semana arreglaremos otra para los modelos de medio precio. Estas mercancías no son las únicas que recibiremos, pues para el sábado pensamos extraer otro cargamento y esperamos recibir durante la próxima semana nuevas remesas hasta completar la más bonita colección de novedades que pueda haber.

Los precios a que marcaremos serán de los más bajos debido a las condiciones especiales en que estamos, a consecuencia de la construcción del edificio.

PELETERIA BENEJAM

SUSCRIBASE AL "DIARIO DE LA MARINA"

Salón de Soda de "El Encanto"

Helados, pastas, sodas, sandwichs, ensalada de pollo, bocaditos, refrescos, dulces, bombones, etc. Todo exquisito. Suprimidas las propinas. Abierto desde las ocho de la mañana hasta las seis de la tarde, como el resto de la Casa.

Galiano (toda la cuadra) San Rafael, San Miguel. Teléfono Centro Privado (15 líneas) A-7221, M-9971

SOLIS, ENTRIALGO Y CIA.

Nuestra Sección de Uniformes y Delantales de "sirvientas" ofrece el más completo y moderno surtido para la temporada invernal

Por la selección y modernidad de los modelos, por la variedad de las telas de que están confeccionados y por la economía de los precios creemos que el visitar esta Sección es de interés y conveniencia para las señoras amas de casa.

Uniformes de granité de landa color gris con cuello y puños blancos de poplin de seda: $6.00. Delantal de nansú y encaje a $1.25

Uniformes de sarga prusia de lana, modelo enterizo, mangas largas y cuello y puños blancos festoneados y calados, a $4.00.

De sarga de lana azul marino, modelo enterizo todo abotonado en el frente, desde arriba hasta abajo, con botones del mismo color, a $5.00.

De granité de lana prusia, mangas largas, cuello y puños de poplin blanco de seda, el frente adornado con dos hileras de botones del mismo color; de la cadera descienden dos tachones que la adornan vistosamente, a $6.50.

De sarga prusia de lana, mangas largas, abotonado a un lado; el galón que remata la abertura del frente es de seda negra haciendo juego con los botones que le adornan, negros también; el cuello blanco, bordado; a $7.50.

Tenemos asimismo en color prusia otros modelos confeccionados en alpaca y en velardina de lana.

De granité de lana en color gris, mangas largas, cuello y puños de poplin blanco de seda, a $6.00.

De sarga de lana color gris a $3.85 y $4.00.

Y los mismos modelos en negro y en las telas siguientes: Gabardina, poplin mercerizado, poplin de seda, sarga de lana, faya, etc., etc.

De soaset y poplin negro con mangas largas a $3.00, 3.25, 3.50, 3.65 y 3.85.

Blancos, de sarga de lana y de gabardina, exclusivamente para andar con niños, a $3.25, 3.85 y $4.25.

De los delantales podemos ofrecerle el mismo inigualable surtido que de los uniformes. Delantales con variadísimos bordados y finos encajes confeccionados en cambray, madapolán fino, linón, nansú, organdí, etc., etc. Desde $1.00 hasta $2.75. Y delantales blancos para diario desde 40 centavos hasta 85.

Uniforme de Sarga azul prusia; cuello y puños blancos de piqué: $5.00.
Delantal bordado en piqué $2.25

La Sección de Uniformes y Delantales para Sirvientas está en la planta baja de Galiano y San Miguel.

Venta Especial por 3 días de

Calcetines de niño, tipo "sport"

Hoy, mañana y el sábado

Las ventas especiales por tres días que **El Encanto** organiza en los distintos departamentos son acogidas con el mayor interés porque siempre suponen beneficios extraordinarios para nuestra clientela. Hoy iniciamos una de estas ventas especiales por tres días que regocijará seguramente a las señoras mamás. Es de calcetines de niño (¾ de largo) tipo **sport**, mercerizados o de hilo, el puño vuelto, en los colores **beige**, gris, **peach**, champán, caramelo, **fr. nude** y blanco. Venderemos el par—sólo por los tres días—al bajo precio de 50 centavos. Esta venta especial empieza hoy, jueves, y termina el sábado.

Al Interior

Habiendo sido sustraída una parte de la correspondencia de nuestra clientela del interior suplicamos a las personas que no hayan recibido oportunamente sus pedidos nos hagan el favor de repetirlos, incluyendo duplicados de los giros que nos hayan enviado, los cuales tendrán la bondad de solicitar en la Administración de Correos. Si se tratase de cheques les rogamos avisen al Banco o a la sucursal a fin de que los anulen, enviándonos un nuevo cheque. Excusamos decir cuánto lamentamos esta molestia, que no ha de repetirse merced a las medidas adoptadas para evitarlo.

PRECIO FIJO

LOS INDUSTRIALES . . . .

Viene de la PRIMERA página

belleza y un recurso inapreciable en caso de incendio.

Todas estas consideraciones, agregadas a la no menos importante de existir ciertos derechos adquiridos sobre ella taxativamente previstas en la Ley de Aguas, hacen de todo punto imposible que se piense en suprimir ese servicio y aconsejan que se hagan todos los esfuerzos posibles para mantenerlo.

El Art. 407 del Código Civil determina que dichas aguas son de dominio público.

El Art. 13 de la Ley de Aguas de 13 de Enero de 1891, dice: "No se podrá alterar el curso de aquellas aguas, ni impedir la continuación del aprovechamiento, sino por causa de utilidad pública debidamente justificada, y previa indemnización de daños y perjuicios."

El Art. 200 de la propia Ley, establece: "Quedan declarados de utilidad pública, para los efectos de la Ley de Expropiación forzosa, las obras necesarias para el aprovechamiento de aguas públicas en riego, siempre que el volumen de éstas exceda de 200 litros por segundo".

Y el Art. 221, determina: "Los que aprovechan el agua como fuerza motriz en mecanismos o establecimientos industriales situados dentro de los ríos o en sus riberas o márgenes, estarán exentos del pago de contribución durante los diez primeros años".

Como puede apreciarse por lo que antecede, la Ley de Aguas ampara a los que se surten de agua de dicha procedencia para regadíos y para fines industriales, y establece el privilegio de declarar de utilidad pública, a los efectos de la Ley de Expropiación forzosa, las obras necesarias para aprovechar dichas aguas.

Se ha hablado de hacer un repartimiento entre los interesados, de acuerdo con lo dispuesto en el Art. 22 de la Ley de 15 de Julio de 1925 (Ley de Obras Públicas).

En efecto, por dicho artículo se autoriza al Ejecutivo Nacional para establecer repartimientos especiales en forma análoga a la autorizada a los Ayuntamientos por el título 5 del Capítulo 5o. de la Ley Municipal; pero este precepto solo determina la forma en que se pueden hacer y pagar obras cuya ejecución sea de cuenta de los particulares, pero en manera alguna puede significar que el Estado puede repartir y cobrar a los propietarios las obras que éstos no tengan obligación alguna de pagar.

Al pensar en esta solución se presenta a nuestra consideración dos fases o aspectos del problema: O se trata de una cuneta o cloaca que hay que entubar por motivos sanitarios y que, por consiguiente beneficia principalmente a los colindantes y a la población en general, o se trata de un acueducto que se va a construir, en beneficio de los que utilizan el agua.

Si lo primero, el repartimiento, acordado con las formalidades de la Ley Municipal, requiere debe pagarse por todos los colindantes, en proporción a su frente y por el Ayuntamiento.

Si lo segundo, debe pagarse por los que obtienen el beneficio del acueducto, siempre de acuerdo con la Ley de Aguas, que determina los derechos de los concesionarios.

La simple exposición de estas ideas, revelan, Sr. Secretario de Obras Públicas, la necesidad de que un organismo superior, autorizado por la Ley, con todas las garantías que ésta le presta, sea el llamado a establecer, dentro de las normas legales, la declaración de utilidad pública de la obra que se proyecta, y la obligación de contribuir a ella cada interesado, determinando la razón y cuantía de cada contribución.

Muy respetuosamente,

Julio Blanco Herrera.

Presidente, p. s. r.

A. O. Ceberio.

Secretario General

PROCLAMACION DE CANDIDATOS

MATANZAS, Diciembre 1º—DIARIO, Habana. — En la tarde de hoy fueron proclamados por la Junta Municipal Electoral, alcalde municipal el señor Benigno González y concejales liberales César Casas, Carlos Pérez Primo, José Manuel Martínez, Francisco Angulo, Manuel Cánovas, José Avalos y Andres García. Concejales Dr. José Cabarrocas, Gaspar Hernández, Rosendo Socarrás, Luis Amézaga, Humberto Cárdenas, Ildefonso Lles, Luis Antonio Betancourt y Populares Ricardo Campanería, Enrique Casado y Benito Carballo Arnau; y Miembros de la Junta de Educación, liberal Dr. Octavio R. Veulens y conservador, Dr. Domingo Rusinyol.

Los restantes candidatos están pendientes al resultado de la elección parcial del colegio Paso Seco, que fué anulado.

Momentos después tomó posesión el alcalde señor Benigno González, por hebérsele terminado al verificarse la proclamación la licencia electoral que disfrutaba.

Hoy quedó inaugurada y abierta al servicio público la estación de comunicaciones Calzada Terry, habiendo sido designado administrador de la misma el joven Salvador Gallart.

Gómez

M.E.C.D. 2016

TEATROS Y ARTISTAS

Películas Españolas

Los artistas españoles están triunfando en el cinematógrafo.

"Rosa de Levante"—según decíamos hace algunos días—es una hermosa producción inspirada en un gran cuadro del inmortal Sorolla, el célebre pintor hispano.

En "Rosa de Levante" hay, además de los encantos de la Naturaleza en el privilegiado solar levantino, el arte admirable de los intérpretes.

La actriz que hace el "role" de la protagonista es la misma que encarnó la Carmiña de "La Casa de la Troya".

Pero no es sólo "Rosa de Levante", la bella cinta en que se desarrolla la dolora del mar azul. Margarita Xirgu, la famosa actriz catalana, la genial intérprete de la tragedia moderna, ha hecho alarde de su temperamento artístico en "La Reina Joven", obra de Guimerá que ha sido llevada al cinematógrafo con éxito brillantísimo.

Otra obra cinematográfica, de Rusiñol, dramaturgo, comediógrafo y pintor insigne, "Nobleza de dragonés", se halla en la Habana.

Y como si esto no fuera bastante, el señor Bonilla nos comunicó anoche que el señor Saturnino Rollán, Presidente de la Sociedad Salmantina, ha firmado contrato con Luis Fernández Ardavín para exhibir en la Habana "La Bejarana", obra que ha de encantar a los castellanos, sin duda.

Belmonte, el "Fenómeno", el temerario torero español, el terrible rival de Joselito, se halla también entre nosotros, en película.

Una corrida famosa, en la que los espadas son "ases", y el espectáculo es maravilloso, ha llegado a Cuba.

No sabemos si se exhibirá para el gran público; pero quizás sirva para que se regocijen los que, como Don Fernando, aman el arte de Frascuelo y Lagartijo sinceramente.

Esperemos el fallo sobre estas películas españolas, si es que se exhiben aquí, para comprobar si es que sólo las producciones norteamericanas interesan.

LO QUE DICE A LA . . . .

Viene de la PRIMERA página

de culminar en el oportuno plazo que está, por el momento, lejano de realización y del comentario. Además, ignoro la política reciente del general Machado, o mejor dicho no estoy adentrado en sus detalles. Sólo sé que me ha llamado y que estoy en obligación de colaborar en su obra al servicio de la patria.

—Por entonces se gestionaba asímismo un tratado especial con la Argentina para aumentar la exportación del tabaco cubano a ese país. ¿Querría usted darnos algunos datos al respecto?

—Los cubanos estamos deseosísimos de estrechar las relaciones comerciales con Argentina, y es mi idea celebrar ese convenio, en el cual vamos todos de acuerdo, lo antes posible.

—Sabemos, doctor, que están muy avanzadas las gestiones para elevar al rango de Embajada la Legación de Cuba en México. ¿Qué pasos intentaría usted dar en dicho sentido?

—Hago mías, de todo corazón, las declaraciones producidas al respecto por el Presidente Machado. No sólo tratándose de México en particular, sino por todo lo que signifique estrechar las relaciones de amistad entre los pueblos será mi política.

—En referencia con la política exterior comercial, en la que usted ha tomado y toma tan importante parte, puesto que fué usted llamado de París en el invierno pasado para laborar en la nueva tarifa, ¿cuál será su política?

—Supongo que por el hecho de haber presidido la comisión arancelaria, el Presidente quiere tenerme a su lado para ayudar a él y a mis colegas en la resolución de cualquier conflicto. Las tarifas constituyen un asunto complicado. Como hay que respetar los tratados, especialmente con los Estados Unidos, creo que mi misión será solamente la de ayudar a resolver esos problemas y hacer tratados con los diferentes países, no para romper con la normalidad de los ya celebrados, sino para nivelar el desequilibrio de nuestro comercio, en bases de reciprocidad. El deseo de balancearnos económicamente será el primero.

—Doctor, va usted a llegar a Cuba en los momentosen que el plan para la construcción de la carretera central está a punto de cristalizar. Como miembro del Gabinete, cuya voz tendrá influencia, ¿intenta usted tomar alguna iniciativa definida en ese sentido, propendiendo también a que Cuba cese de ser país monocultor?

—Ambas tendencias, muy interesantes, no son de la incumbencia del Departamento de Estado, por ser de las divisiones de Agricultura y Hacienda. Pero, además del gran anhelo nacional de la carretera central, siempre he predicado las ventajas y la urgencia de que Cuba se baste a sí misma, hasta donde sea posible, a suplir sus necesidades propias.

—¿En qué forma piensa usted laborar, aunque la pregunta le parezca obvia, con la cooperación del doctor Sánchez de Bustamante, nombrado consultor jurídico del Departamento de Estado?

El doctor Martínez Ortiz se exalta con visible emotividad de afecto y no responde entusiásticamente:

—De perfectísimo acuerdo y en la forma más amplia. No sólo soy amigo de la infancia del doctor Sánchez Bustamante, a quien admiro y aprecio, sino que lo considero la figura más alta de la intelectualidad del país.

—¿Qué opina usted de las reclamaciones pendientes de ciertos ciudadanos norteamericanos, que han dado origen a la creación de un comité senatorial en esta república, para investigar el asunto, y cuáles serán sus gestiones inmediatas al respecto? ¿Qué concepto le merece la Resolución King?

El doctor Martínez Ortiz, siempre amable, concreto, como en una sumarización de sus juicios, dícenos categórico:

—En Cuba, le hablo del presente, y no del ayer ni del mañana, porque de ello no estamos tratando, la justicia se aplica con estricta imparcialidad.

—Tocante al próximo Congreso Pan Americano que tendrá lugar en la Habana en enero de 1928, ¿cuál sería la actitud del Gobierno cubano en lo que respecta a la codificación del derecho internacional?

—El Gobierno dará, sin duda, la más amplia libertad a todos. No podemos definir políticas ni señalar orientaciones ni pautas en los casos que la mayoría decida. Creo que toda América, vale decir las tres Américas, sin distingo alguno, debe formar parte de este Congreso, y veríamos con gusto la presencia de todas las naciones que la integran. Nuestro espíritu es el de Bolívar, y quisiéramos que el continente americano formaría un núcleo compacto que fuera el núcleo de América.

—¿Qué opina usted del doctor Ferrara, como embajador de Cuba en los Estados Unidos?

—Que aparte sus condiciones excepcionales, amigo de muchísimos años del Presidente y mío, Ferrara sabe mucho de los Estados Unidos donde se le aprecia debidamente. De gran cultura jurídica y conocedor de nuestras necesidades y deseos, su gestión habrá de ser muy fructífera.

—¿Cree usted, doctor—añadimos todavía—que habrá otros cambios en el personal diplomático cubano?

—No lo creo—nos dijo el secretario de Estado.

En el curso de esta conversación, el doctor Martínez Ortiz se refirió a la palpable reconstrucción europea, haciendo gran elogio de Francia, cuyo civismo y cultura ponderó entusiásticamente. Pero, en general, las ideas mentales y ampliamente americanistas. "Nuestro punto de vista en este particular—díjonos—es el de la cooperación, el mutuo respeto y la amistad en todo el continente, sin buscar antimonios entre la América Latina y la América Inglesa, llevando hacia adelante a todo el núcleo, que, por otra parte, independientemente de sus actividades, puede crear nuevos lazos económicos y políticos de varias clases entre nosotros mismos.

También el doctor Martínez Ortiz, ya más bien expansionándose, escuchándose, sin la preocupación de las preguntas del periodista, díjonos:

—Sobre todo, tratándose de Cuba, jamás podremos olvidar dos cosas: nuestra gratitud a los Estados Unidos, que tanto han cooperado a nuestra independencia, y el respeto, el aprecio y el amor filial, que deberemos toda nuestra vida a la madre patria España.

Más de una hora transcurrió de grata e interesantísima charla con el secretario de Estado de Cuba. Varios de sus visitantes, incluyendo el vicecónsul de Cuba señor Peña, se habían despedido previamente para facilitar nuestra interviú, pero presente el doctor A. F. Saíz, cónsul en Montreal, Canadá, a quien rogamos quedara con nosotros, tuvo el doctor Martínez Ortiz un agudo gesto de ingenio, al ofrecerle aquél un cigarro habanero. Respondió sonriente el secretario de Estado:

—Gracias, no fumo. Todo el tabaco de mi patria que yo pudiera consumir lo reservo para la exportación.

En el mismo barco que trajo al doctor Martínez Ortiz llegó también el ex embajador de Cuba en los Estados Unidos señor Cosme de la Torriente, que se excusó de hacer declaraciones, con gran modestia, interesándose mucho por la actualidad de su patria. El señor de la Torriente nos dijo que había hecho el viaje muy mortificado por causa de una neuralgia. Se aloja en el Hotel Biltmore.

HOY RIALTO HOY

"MI ESPOSA OFICIAL"

con Irene Rich - Conway Tearle

y Jane Winton

Una de las grandes novelas de amor y dolor que tiene como escenarios la Europa entera

"Rusia", la temida por todo un continente; cuna de excelentes varones y vacimiento de una brava hembra, que sació su sed de venganza

VIENA: la ciudad alegre y coqueta con sus casinos, sus cabarets y su vida alarmante....

EL CANJE DE . . . . . .

Viene de la página CATORCE

de todas clases que tengan por objeto expresar o hacer constar la enajenación o gravamen de bienes de cualquier clase en territorio de la Nación nominadora, y las actas

NOTAS PERSONALES

NUEVO CONSULTORIO LEGAL

Hemos recibido una atenta carta de los doctores Carlos M. Estévez y Fernández, Tomás Perrote y Herrero y Jesús Benigno Gálvez, ofreciéndonos el nuevo consultorio legal que han abierto en el departamento 423 de la Manzana de Gómez y el cual dirige el doctor Gálvez.

Felicitamos a estos doctos y jóvenes abogados, augurándoles grandes éxitos, toda vez que sus condiciones intelectuales y jurídicas así lo hacen suponer.

OPERADA

En la casa de salud del Centro Balear fué operada con gran éxito, por el director de ese establecimiento benéfico, el reputado cirujano doctor Ignacio Benito Plasencia, la distinguida señorita Juanita Quesada.

Se trata de un caso de apendicitis, en que la actuación del doctor Plasencia fué eficaz en grado sumo, pues la paciente se encuentra ya en vías de restablecimiento.

EXPRESION DE GRATITUD

Nuestro estimado amigo el señor Abelardo Brú, jefe de tráfico de la Empresa Naviera de Cuba, al comunicarnos haber trasladado su domicilio a la calle Cuatro núm. 244 entre 25 y 27 en el Vedado, nos ruega lo participemos así a sus numerosas amistades al mismo tiempo que hace llegar su profundo agradecimiento a todas las personas ausentes y presentes que han compartido con él su pena por la desgracia que le acaba de ocurrir con motivo de la pérdida de su hijo Enrique (q. e. p. d.)

ARTICULO XII

Será de la exclusiva jurisdicción de los funcionarios consulares el conocimiento de las controversias que se originen como consecuencia del orden interior de los buques particulares de su Nación, y serán los únicos que conozcan de las controversias que se hayan suscitado en el mar o que surjan en los puertos entre el capitán, los oficiales y los tripulantes, referente al mantenimiento de la disciplina, aun cuando se trate de la liquidación de salarios y del cumplimiento de las estipulaciones recíprocamente convenidas, siempre que el buque y las personas acusadas de los hechos hayan entrado en un puerto enclavado dentro de su distrito consular.

Cuando los hechos cometidos a bordo de un barco mercante de la bandera de la Nación, nominadora en las aguas jurisdiccionales de la Nación receptora, sean constitutivos de delito o falta conforme a las leyes de esta última, los funcionarios consulares no ejercerán jurisdicción alguna.

Los funcionarios consulares podrán impetrar libremente el auxilio de las autoridades de policía en cualquier caso referente al mantenimiento del orden interior a bordo de un barco de la bandera de su país dentro de las aguas jurisdicionales de la nación receptora, cuyo auxilio deberá prestarse en seguida previo la solicitud correspondiente.

Los funcionarios consulares podrán comparecer junto con los oficiales y los tripulantes de los barcos de su bandera ante las Autoridades Judiciales de la Nación en que están acreditados a los efectos de presenciar el procedimiento y prestarle auxilio

ARTICULO XIII

En caso de muerte de un nacional de cualquiera de las Altas Partes Contratantes dentro del territorio de la otra sin tener en éste herederos conocimiento del funcionario consulas autoridades locales competentes pondrán el caso inmediatamente en conocimiento del f ncionario consular más cercano del Estado de que el fallecido fuere nacional, a fin de que se pueda dar aviso a los interesados.

En caso de muerte de un nacional de cualquiera de las Altas Partes Contratantes sin haber otorgado testamento en el territorio de la otra Alta Parte Contratante el funcionario consular del Estado del cual sea nacional el fallecido y dentro de cuyo territorio estuviere residiendo en el momento de la muerte, podrá hacerse cargo de la protección o conservación de los bienes dejados por el difunto hasta tanto se nombre el administrador de la herencia, que podrá serlo el propio funcionario consular, a juicio del tribunal competente para conocer de esta materia, siempre que las leyes del lugar en que la herencia haya de ser prevenida o administrada, así lo permita.

En caso de que un funcionario consular acepte el cargo de administrador de los bienes dejados por el nacional del país que representa, queda sometido, en ese carácter, a la jurisdicción del tribunal que haga el nombramiento a todos los fines pertinentes y en la misma extensión que los nacionales del Estado en que está nombrado.

ARTICULO XIV

Los funcionarios consulares de cualquiera de las Altas Partes Contratantes podrán recibir en nombre de los nacionales no residentes del país que representen, las participaciones que les correspondan en bienes testamentarios, o en las compensaciones provenientes de las leyes sobre accidentes del trabajo u otras análogas, siempre que remitan los fondos recibidos de esta manera a los interesados por medio de las autoridades de su Gobierno y que además, suministren a las autoridades que hayan hecho la distribución por su conducto, prueba razonable de dicha remesa.

ARTICULO XV

Los funcionarios consulares de cualquiera de las Altas Partes Contratantes, tendrán el derecho de inspeccionar en los puertos de la otra Alta Parte Contratante que se hallen enclavados en su distrito consular, los buques mercantes de cualquier bandera destinados o que vayan a despacharse para puertos del país que representan, con el fin de observar las condiciones y medidas sanitarias tomadas a bordo de dichos buques, y poder en consecuencia otorgar con conocimiento de causa la patente de sanidad y los demás documentos requeridos por las leyes de su país, e informar a su Gobierno respecto de la forma en que han observado las reglas sanitarias en los puertos de salida por los buques destinados a los suyos, a fin de facilitar la entrada de dichos buques en éstos.

ARTICULO XVI

Las Altas Partes Contratantes convienen en permitir la entrada libre de todo derecho de Aduana y sin pasar examen de ninguna clase, a todos los muebles y material de escritorio destinados a uso oficial de las oficinas consulares de la Otra Alta Parte Contratante, y en otorgar a los funcionarios consulares de la otra Alta Parte Contratante, familia y séquito que sean de su nacionalidad, el privilegio de entrar libre de derechos su equipaje y todas sus pertenencias personales, tanto cuando acompañen a los funcionarios al dirigirse a su Consulado como cuando sean importados en cualquier momento en que estén en el desempeño de sus cargos, entendiéndose, sin embargo, que ningún artículo cuya importación esté prohibida por la ley de cualquiera de las Altas Partes Contratantes podrá ser introducido por ellos en su territorio.

La prerrogativa anteriormente preinserta no se concederá a los funcionarios consulares que se dediquen a negocios privados con fines de lucro en el país ante el cual están acreditados, excepto en lo que al material se refiere.

ARTICULO XVII

Todas las operaciones relativas al salvamento de buques de cualquiera de las Altas Partes Contratantes naufragados en la costa de la otra, serán dirigidas por los funcionarios consulares del país en que el buque esté abanderado y dentro de cuyo distrito haya ocurrido el naufragio.

Las autoridades locales pondrán en conocimiento de los funcionarios consulares lo ocurrido, y mientras éstos lleguen tomarán las medidas necesarias para la protección de las personas y para la conservación de los efectos que hubieren naufragado. Las autoridades locales intervendrán solamente para mantener el orden, proteger los intereses de los salvadores si éstos no pertenecen a la tripulación del barco náufrago y asegurar la ejecución de las disposiciones que hayan de cumplirse para la entrada y exportación de las mercancías salvadas, las cuales no estarán sujetas al pago de derechos de aduana, sino en el caso que se destinen al consumo del país en que el naufragio tuvo lugar.

La intervención de las autoridades locales no irrogará gastos de ninguna clase, excepto los que se ocasionen por las operaciones de salvamento y la conservación de las mercancías salvadas, además de aquellos en que pudieran haber incurrido en circunstancias análogas los buques de la Nación.

ARTICULO XVIII

Los funcionarios consulares cesarán en el desempeño de sus cargos:

1.—En virtud de una comunicación oficial del Gobierno que los hubiere nombrado al que los hubiere recibido, dando por terminadas sus funciones.

2.—Por solicitar el Gobierno que lo hubiere nombrado que se otorgue un "exequatur" a un sucesor; y

3.—Por el retiro del "exequatur" concedido por el Gobierno del país en que desempeñe sus funciones.

ARTICULO XIX

El presente Convenio será ratificado por las Altas Partes Contratantes de acuerdo con sus leyes respectivas, canjeándose las ratificaciones en la ciudad de la Habana tan pronto como sea posible y empezará a regir desde el cambio de las ratificaciones, permaneciendo en vigor en lo adelante hasta un año después que cualquiera de las Altas Partes Contratantes haya dado aviso a la otra de su deseo de terminarlo.

En testimonio de lo cual los Plenipotenciarios arriba mencionados han firmado los dos originales del presente Convenio fijándoles sus sellos personales.

Hecho en dos ejemplares de un mismo texto y fuerza legal en los idiomas español e inglés, en la ciudad de la Habana, a veintidós de abril de mil novecientos veinte y seis.

WILSON y VERDUN

Mañana GRAN ESTRENO EN CUBA Mañana

La sóberbia producción dramática:

"ELLA"

En la que luce sus admirables encantos y su belleza estatuaria la estrella

BETTY BLYTHE

Repertorio: GOLDEN PICTURES Aguila 39-41

12055 1d-2

16.622

PERSONAS DE BUEN GUSTO HAN VISTO LA FANTASTICA REVISTA

EN PLENA LOCURA

O LOS

7 PECADOS CAPITALES

12032 1d-2

JUGUETES

TENEMOS EL MAYOR SURTIDO QUE HA VENIDO A LA HABANA. VERDADERA INGENIOSIDAD DE LA JUGUETERIA MODERNA. PRECIOS BARATISIMOS AL POR MAYOR.

Escalante Castillo y Ca.

Muralla, 71 y Compostela 88. Tel. A-3450

M.E.C.D. 2016

CAMPOAMOR

Bajo la dirección de la METRO GOLDWYN MAYER

HOY JUEVES 2 HOY

ESTRENO EN CUBA

De la magnífica producción

MUJERES ALTANERAS

Una mujer hermosa que se cree capaz de cerrar su corazón al amor.
Ella se creía superior a todos.
¿Pagó su error?

MUJERES ALTANERAS

Es un espejo de pasiones hermanas.
Brillante interpretación de la encantadora

ELEANOR BOARDMAN

GRAN SEMANA DE GALA DICIEMBRE 12 al 18
LA TIERRA DE TODOS
Basada en la Novela de BLASCO IBAÑEZ
Interpretada por ANTONIO MORENO y GRETA GARBO

EL DOMINGO 5 GRAN ESTRENO EN CUBA
LA SANGRE MANDA
Por LON CHANEY

EL DEBUT DE DANIA D'ESKO EN ACTUALIDADES

Un verdadero acontecimiento artístico será la presentación de la insigne artista coreográfica DANNIA D'ESKO en el escenario del teatro de la calle de Monserrate.

DANIA D'ESKO es una artista que reune las cualidades de ser bella, y una conocedora profunda de su arte, siendo ello el motivo de haber triunfado ruidosamente en los escenarios de Europa y principalmente en París y Rumania, habiendo sido muchas veces el incentivo principal de los carteles de los grandes coliseos.

Esta artista sublime, cuenta con favores personales de S. M. la Reina María, para quien ella ha bailado muchas veces.

DANIA y la compañía que se encuentra actuando en la bombonera de la calle de Monserrate serán a no dudarlo, la atracción de la temporada invernal en la Habana, pues para ello no sólo se presentarán artistas como esta sino que se montarán obras en donde se destaque la música, las mujeres, el baile, el decorado y escenas festivas y frívolas que tanto gustan al público habanero y principalmente a los "habitués" a este simpático y popular teatro.

La función de hoy tiene móvil suficiente para un éxito pues se reponderá en escena dos obras, a cual ha obtenido más éxito, siendo la primera EL CONFLICTO DE LAS QUINTAN y la segunda ¿ERA COLON GALLEGO?, estando ambas precedidas por la exhibición de la película cinematugráfica LOCURAS DE JUVENTUD, por Hugo Oukle.

El viernes presentá nuestro amigo Orozco otro estreno de simpáticas escenas y lindos bailables titulado: DE LA HABANA A LA CORUÑA, cuyas escenas, según hemos visto en los ensayos no tiene desperdicios.

El lunes 6 es la Serata d'onore del simpático SOBRIN, el galleguito de Actualidades, para cuya función se están haciendo grandes preparativos, y dado las simpatías con que cuenta Andresito Rubio le auguramos de antemano un gran éxito.

Otros estrenos hay en cartera. Siendo los principales MELOCOTONCITO 1926, que será un alarde de lujo y mujeres, con un argumento original y de puro ambiente neoyorkino, y LA SEÑORITA 1927, cuya revista fastuosa en sumo grado ha sido hecha de exprofeso para que se luzcan los autores de la casa pues su estreno constituirá el beneficio de ellos.

12011 1 d-2

DON FRANCISCO JAVIER ARGOMANIZ

Mañana celebra la Iglesia Católica la festividad de San Francisco Javier. De pronto nos asalta el recuerdo de un amigo desaparecido hace dos años: Francisco Javier Argómaniz, a quien nos ligaban sinceros y honrosos afectos y a quien contábamos entre nuestros compañeros más distinguidos. El Sr. Argómaniz desempeñaba el cargo de Corresponsal del DIARIO en Chaparra, habiendo colaborado asiduamente en las columnas de este periódico.

Evocamos su memoria con dolor profundo y consignamos que mañana en la Capilla de la Necrópolis de Colón será cantado a las cuatro de la tarde un solemne responso en sufragio de su alma, a cuyo acto invitan la viuda del desaparecido, doña María La Blanch y su hijo el joven Enrique Argómaniz.

Descanse en la paz eterna de Dios el amigo querido.

MAÑANA REAPARECE EN EL PRINCIPAL LOPEZ SOMOZA

La noticia de que Rafael López Somoza, que acaba de llegar de México, ingresa de nuevo en la Compañía del Principal de la Comedia, ha sido la más agradable que pudiera dársele al público asiduo al coliseo de las elegancias.

Porque Rafael López Somoza, es el actor "de la Habana" y muy especialmente "del Principal de la Comedia".

No hay quien lo aventaje ni en gracia, ni en simpatía, ni en popularidad. Es el artista "que hace reir"... Siempre; el dueño de nuestro júbilo. Las mejores concepciones cómicas, las hemos conocido a través de López Somoza, que ha sabido realzarlas, con su vis cómica, desbordante e inagotable.

Es el comediante de la libre carcajada.

Artista de tales condiciones y antecedentes, es natural que su reaparición en el escenario de sus triunfos más ruidosos, cause sensación en el público, que sabrá agradecer y corresponder a este nuevo esfuerzo de Luis Estrada.

López Somoza, ha elegido para su presentación una obra "hilarante" en grado máximo: La Prudencia, de Hernández del Villar, el discípulo predilecto de los ingeniosos Quintero.

López Somoza viene de hacer la obra en México, donde con ella alcanzó un éxito colosal.

Esta noche se representará Adiós Facundo!, la graciosa comedia de Enrique Paso.

MARIA TUBAU, DEBUTARA EL LUNES 6

El viernes llega el Lafayette y en él, como hemos dicho tantas veces, María Tubau, la favorita del público.

María, vuelve de París con fastuosos trajes, alegres comedias e interesantes canciones, atractivos a los que hay que agregar los poderosos de su gentil personita.

No hace falta elogiar sin tasa a la Tubau, porque la Habana la adora.

El debut de María ha sido señalado para el lunes próximo día 6, con la bella comedia de Felipe Sassone, A Campo Traviesa, creación famosa de la gentil actriz.

Y... como una distinción a las Conchas, la matinée aristocrática inicial, que iba a celebrarse el 8, se transfiere para el día 9 a fin de que las innumerables Conchitas habaneras puedan celebrar las primeras canciones de la predilecta.

12010 1 d-2

LA HABANA ENTERA ADMIRA LA RIQUEZA DE "EN PLENA LOCURA"

Asciende ya a varios millares el número de personas que han desfilado por la sala del Nacional para admirar y aplaudir los esplendores de En Plena Locura, la revista suntuosa, que ha roto todos los records de lujo.

Esto quiere decir que el Teatro Nacional se ve lleno todas las noches a partir de aquella en que fué estrenada la máxima creación de Velasco.

No podía ser de otro modo. En Plena Locura constituye la nota de riqueza más alta que hemos visto desde que el teatro es teatro en Cuba.

Velasco derramó sobre la "feerie" prodigiosa, el oro a manos llenas, y los cuadros de La Orgía Dorada, y los típico y bello Cuadro Azul, el de la Soberbia y la pompa del apoteosis deslumbrante... son cosas que no se ven más que en los espectáculos de gran lujo de New York.

Ni Londres, ni París, ni Berlín, Viena y Madrid, han llegado hasta ahora a un límite de riqueza como el alcanzado por Velasco, que invirtió una verdadera fortuna en el montaje de esta obra llamada a mantenerse triunfalmente mucho tiempo en los carteles.

Era lógico por lo tanto que el público habanero, al que siempre le ha distinguido su gusto refinado, acudiera a la atracción suprema de En Plena Locura.

Máxime cuando los empresarios Santacruz y Velasco en un rasgo de desprendimiento que les honra y que no se les cobrará bastante, por mucho que se le elogio acordaron rebajar los precios considerablemente — eligiendo el tipo de dos pesos la luneta—en un día inusitado: en un domingo, que tenían seguras las entradas y al día siguiente de un éxito de la magnitud y de la importancia del obtenido con En Plena Locura.

Esta noche a las nueve volverá a representarse la revista-cumbre de Velasco.

2696 1 d-2

HOMBRES

Faltos de energía, nerviosos, musculares, gastados por abusos de Venus, alcoholismo, pesares, estudios, etc.; viejos sin años, recobrarán las fuerzas de la juventud con el VIGOR SEXUAL KOCH, de uso externo. Los medicamentos al interior, si son débiles, estropean el estómago y no producen efecto, y si son fuertes, matan la salud. El VIGOR SEXUAL KOCH se vende en las boticas bién surtidas del mundo. Si desea determinar su grado de DEBILIDAD, pida a la CLINICA MATEOS, Arenal 1-1o., MADRID, (España), el GRAFITO SEXUAL, y lo recibirá gratis por correo reservadamente. En la Habana, se encuentra a la venta en la farmacia Taquechel, Obispo 27, y Droguería Sarrá.

Sarpullido y Excoriaciones

El Licarbo Polvos Antisépticos alivia inmediatamente el ardor del sarpullido y hace desaparecer la erupción. No irrita ni la piel delicadísima de las criaturas. Para el sarpullido de las personas mayores, empléese el Licarbo líquido.

El Licarbo Polvos Antisépticos alivia y cura en seguida las excoriaciones, ulceraciones y demás irritaciones cutáneas de los niños. El dolor y la irritación desaparecen como por encanto y el niño siente alivio y contento.

Téngase siempre Licarbo Polvos Antisépticos en el cuarto del nene y úsese abundantemente para el sarpullido, las excoriaciones y las irritaciones de la piel.

LICARBO
POLVOS ANTISEPTICOS

El Pez, La Pez y .... López

Esta es la única palabra que tiene tres géneros: pez. Puede haber confusión si no se antepone el artículo. No es posible, sin embargo, confundir la palabra Bacalaol. Esa quiere decir: el más puro aceite de hígado de bacalao en tabletas—sin olor ni sabor.

Es casi increible la rápidez con que empieza el BACALAOL DEL DR. RICHARDS su tarea de producir carnes, vitalidad, sangre roja, —en una palabra,—vida. Estas nuevas tabletas del más puro aceite de hígado de bacalao, módicas en precio, producen resultados sorprendentes en muy poco tiempo.

Las personas flacas, enfermizas, cansadas y débiles; las que necesitan rodear su cuerpo de carnes firmes y sólidas; los niños raquíticos, de huesos reblandecidos,—todo el mundo debe aprovechar el Bacalaol en seguida.

Una Tableta BACALAOL equivale, en valor nutritivo, a una cucharadita del más puro aceite, y, ¡qué resultados más rápidos! Casi en seguida empieza usted a notar lo bueno que le está resultando este magnífico tónico. Mejillas rellenas y rosadas, cuerpo fuerte y robusto, mente satisfecha y alegre, salud vibrante,—todo ello viene con el BACALAOL. Su precio es muy módico y lo venden todas las farmacias buenas.

Tabletas
BACALAOL
del Dr. Richards
PARA ENGORDAR

ESPECTACULOS

TEATROS

NACIONAL.—9: En Plena Locura.
PRINCIPAL DE LA COMEDIA.—9: Adiós, Facundo.
PAYRET. — 8 1|2: Un ciclón de Charleston.
ALHAMBRA.—8: La huelga de médicos.—9 1|4: La rendición de Abd El Krim.—10 1|2: Macho entero.
ACTUALIDADES.—8: Locuras de juventud; El conflicto de las quintas.—10: Locuras de juventud; ¿Era Colón gallego?

CINEMATOGRAFOS

MARTI.—Tarde y noche: una revista de asuntos internacionales; Excursión en automóvil; El soldado desconocido.
CAMPOAMOR.—Tarde y noche: La cacería de Buster; Mujeres altaneras.
LIRA.—Tarde y noche: una revista; una comedia; Esclava del pasado; Amarguras de un payaso.
FAUSTO—No hemos recibido programa.
GRIS.—8 1|4: Un león con corazón de oro.—5 1|4 y 9 1|4: Novedades Pathé; ¿Es la Justicia ciega?
WILSON.—5 1|4 y 9 3|4: comedias; Clasificada.—8 1|4: comedias.—8 1|2: El desierto del amor.
INGLATERRA.—2: La senda del amor; Dímelo otra vez.—5 1|4 y 9 3|4 La senda del amor.—8 1|2: Dímelo otra vez.
LARA.—Tarde y noche: Un cuento árabe; El caza-noticias; El Príncipe de Graustark.
MENDEZ.—5 1|2 y 9 1|2: Santo y seña; El precio de un beso.—8: Santo y seña; Una hora de amor.
NEPTUNO.—5 1|4 y 9 1|2: Aves sin nido.—8 1|2: Zaza.
RIALTO.—5 1|4 y 9 1|2: Mi esposa oficial; Jaulas y maulas.—1 1|2, 3, 7 y 8 1|2: El Hijo del Sheik.
RIVOLI. (La Sierra, Marianao).—5 1|4, 8 1|4 y 9 1|2: ¿Es la Justicia ciega?
TRIANON. — 8: El mercado del amor.—5 1|4 y 9 1|2: ¿Es la Justicia ciega?
OLIMPIC.—8 1|2: Cenizas del deseo.—5 1|4 y 9 1|2: Irene la Modelo.

IMPERIO

Gran matinée de 1 a 6 y por la noche de 7 a 11: Divertidas cintas cómicas; El Príncipe de Broadway, por George Walsh; La Mujer que se Impone, por Allen Pringle; La Venus Intrépida, por Blanche Sweet y Lew Cody.

Mañana: El Príncipe de Graustark, por Antonio Moreno y Marion Davies.

El sábado, Esclava del Pasado, por Gloria Swanson y Entre Naranjos, por Greta Garbo y Ricardo Cortéz.

2695 1 d-2

TEATRO WILSON

Hoy, en el elegante teatro WILSON gran programa, estrenándose en tandas elegantes de 5 y cuarto y de las 9 y tres cuartos, comedias, y la super atracción en 8 actos, por Corinne Griffith y Jack Mulhall, titulada CLASIFICADA.

En tanda de 8 y cuarto comedias y a las 8 y media EL DESIERTO DEL AMOR, por Alec B. Francis, Ian Keith y Corinne Griffith.

Para las elegantes regirán los precios de 40 centavos luneta, 30 centavos para las 8 y cuarto y 50 centavos la función corrida.

Mañana: estreno en Cuba de la super producción por Betty Blaythe, ELLA, donde luce todos sus encantos de estatuaria mujer, esta incomparable estrella del lienzo.

Sábado próximo ¿ES LA JUSTICIA CIEGA? Super joya Paramount, por Dolores Costella, lice Joyce y Warner Baxter.

Domingo en matinée y 8 y cuarto EL HIJOJ DEL SHEIK, por Rodolfo Valentino.

1 d-2

MARTI

ULTIMAS EXHIBICIONES DE EL SOLDADO DESCONOCIDO — EL GRAN ESTRENO DE MAÑA

El gran estreno de mañana es el de EL TEMERARIO ("SEÑOR DARE-VIL"), por Ken Maynard y Dorothy Devore, creación First National de dinamismo intenso y gentil, caballeresco, heróico asunto....

EL TEMERARIO constituye un incesante "devenir" de gestos gloriosos, de los que hacen pensar al espectador, durante los minutos en que acompaña al protagonista—émulo tácito de sus hazañas—que tiene un penacho blanco en su espíritu.

EL TEMERARIO, pues, ha de constituir un éxito extraordinario; un éxito más que añadir a los muchos que lleva conquistados la empresa Poli en un temporada de alto cine en el teatro Martí...

En cuanto a los turnos de hoy, cúbrense con las últimas exhibiciones de EL SOLDADO DESCONOCIDO, la hermosa film estrenada ayer.

Charles Emmet Mack, Margarita de la Motte y Henry B. Walthall, tienen a su cargo en EL SOLDADO DESCONOCIDO. Y su labor por cierto, ha sido decisiva para el triunfo; tanto más cuanto que la labor realizada por los tres, pero principalmente por Charles Emmett Mack—actor al que no conocíamos en la plenitud de su arte fuerte y sincero—resulta dificilísima dada la amplitud del escenario en que se desarrolla la producción predicha.

Por su parte, Margarita de la Motte, la encantadora actriz gala, ha secundado maravillosamente el trabajo del protagonista, bordando su papel escrupulosamente...

Ayer gustó grandemente al público asiduo a los turnos del teatro de Dragones. Sobre todo por el tono bélico del asunto que la mueve, del cual emerge limpia y heroica el alma del soldado.

EL SOLDADO DESCONOCIDO ocupará hoy, como decimos antes, nuevamente el lienzo. A todas horas, pero con el acompañamiento, a las cinco y nueve y media, de su propia partitura, que interpreta la orquesta del maestro Gonzalo Roig.

A esas mismas horas será presentada la Jazz Band neoyorkina de Bob Wilson.

Irá también a la pantalla la film cómica Excursión en Automóvil, y la revista de acontecimientos mundiales número 43...

2684 1 d-2

BRILLO-PLATA-NIQUEL-
LIMPIA-F. DÁ E.
SARRÁ. 50 cts. BUENAS FARMACIAS

RIALTO

Hoy es día de gala en el siempre concurrido y elegante Rialto, pues anuncia el estreno de una de esas pocas maravillas cinematográficas que se traen a Cuba que la activa empresa ha contratado a la Compañía Cinematográfica Cubana y que viene a ser una de las tan anunciadas treinta y seis vencedoras Fernández. Trátase de la original y preciosa producción melodramática de divertido y bien tramado argumento que llev apor título Mi Esposa Oficial que servirá para cubrir los turnos mejores de las cinco y cuarto y nueve y cuarenta y cinco. El éxito de esta película está más que asegurado por el ameno asunto que en ella se expone, sus lujosos decorados, la excelente interpretación de los actores que cuidadosamente han sido seleccionados para los papeles principales y la dirección que estuvo a cargo de uno de los mejores directores del cinema, todo lo cual viene a constituir un poderoso artístico que dan más realce a la obra la cual ha de triunfar en donde quiera que vaya a ser exhibida. Sobresalen en los papeles centrales de esta cinta, la adorable belleza del lienzo Irene Rich, Conway Tearle y Jane Winton, quienes han sabido dar vida a los respectivos personajes que de una manera admirable han sabido dar vida y lucidez y no habrá nadie quien diga que no estuvieron felizmente acertados. Compléntanse ambos turnos con la exhibición de la comedia Jaulas y Maulas.

Para las secciones regulares de la una y media, tres, siete y ocho y media, se anuncia nuevas exhibiciones de El Hijo del Sheik, película que ha dado grandes llenos y que interpretan Rodolfo Valentino y la bella actríz Vilma Banky.

El sábado se exhibe nuevamente De Modo que esto es París y el miércoles En Alas de la Tormenta, emocionante cinedrama por Lilyan Rich.

2698 1 d-2

CINE GRIS

Tanda de 8 y media: Santos y Artigas presentan el drama en 6 partes UN LEON CON CORAZON DE ORO, por Fred Thompson.

Tandas de 5 y cuarto y 9 y media: Novedades Pathé No. 83; Paramount Films de Cuba presenta la producción Joya, titulada ¿ES LA JUSTICIA CIEGA?, cinedrama de hermoso argumento y emocionantes escenas, en cuyo reparto figuran los notables artistas Alice Joyce, Warner Baxter, Dolores Costello y Zasu Pitts.

Mañana: ¿ES LA JUSTICIA CIEGA?

Sábado 4: LOS PLACERES DE LOS RICOS, por Helene Chadwick, Jack Muhall y Mary Carr.

Domingo 5, matinée: UN RESCATE ACCIDENTADO, LA HIJA DEL FUEGO, por Helene Chadwick y William Russell, y EL CONQUISTADOR DEL OESTE, por Buster Keaton. A las 5 y cuarto y 9 y cuarto: LA MAGIA DEL AMOR, por Florence Vidor, Lowell Sherman y Olive Brock.

Lunes 6: LA PRINCESA IMPORTADA o ESPOSAS SOLTERAS, por Mildred Harris y Gladys Brockwell.

Miércoles 8: EL HIJO DEL SHEIK, por Rodolfo Valentino.

Jueves 9: VOLUNTAD TRIUNFANTE, por Louis Wilson, Jack Holt, Noah Beery y Ernest Torrence.

2688 1 d-2

CINE OLIMPIC

Hoy en las tandas de moda de 5 y cuarto y 9 y media First National Picture presenta la suntuosa producción especial que anoche obtuvo un resonante éxito interpretada por la simpática actríz Collen Moore titulada IRENE LA MODELO. No deje usted de ver la última moda en vestidos que presenta la genial actríz Collen Moore.

Tanda de 8 y media, estreno de la cinta de Presentación Fernández, interpretada por la genial actríz June Novak, titulada CENIZAS DEL DESEO.

Viernes 3, Conway Tearle y Colleen Moore en la suntuosa cinta de la First National titulada JUGANDO CON EL AMOR.

Sábado 4, en la matinée de las3, la devista Fox No. 97. Metro-Goldwyn-Mayer presenta a Janet Daysor en la bonita cinta UN BESO DE MEDIA NOCHE. Tandas elegantes de 5 y cuarto y 9 y media Paramount Picture presenta a la genial actríz Pola Negri en la magnífica producción en 8 actos titulada PASION ORIENTAL.

Domingo 5, en las tandas elegantes de 5 y cuarto y 9 y media Los Artistas Unidos presentan al malogrado actor Rodolfo Valentino en su última creación titulada EL HIJO DEL SHEIK.

2688 1 d-2

TEATRO TRIANON

En las tandas elegantes de 5 y cuarto y 9 y media de hoy jueves se estrena la producción PARAMOUNT titulada ¿ES LA JUSTICIA CIEGA?, por Alice Joyce, Dolores Costello, y Warner Baxter.

A las 8 EL MERCADO DEL AMOR, por Patsy Ruth Miller.

El viernes a las 8, Jacqueline Logan y Louise Fazenda en UNA VIUDA RESBALOSA.

El sábado EL SOLDADO DESCONOCIDO, por Marguerette de la Motte, Henry Walthall y Charles E. Mack.

El sábado a las 8, CUANDO ELLAS QUIEREN, por Patsy Ruth Miller y Kenneth Harlam.

El domingo a las 5 y cuarto y 9 y media SILENCIO, producción de gran argumento supervisada por Cecil B. de Mille e interpretada por Vera Reynolds, Raymond Hatton, Jack Mulhall y Virginia Pearson.

En la matinée de 1 y media a las 5 los esposos Cartes D'Haven en SE PROHIBE LA ENTRADA; J. B. Warner en la obra del Oeste PERSEGUIDO POR LA LEY, Harold Lloyd en LOS AMORES DE HAROLD; John Barrymore y Dolores Costello en la magnífica película LA BESTIA DEL MAR.

El lunes 6 a las 5 y cuarto y 9 y media DE MODO QUE ESTO ES PARIS, por Patsy Ruth Miller y Monte Blue. Esta producción de Ernest Lubitsch que fué estrenada el martes y miércoles último gustó extraordinariamente y sin duda esta última exhibición traerá gran concurrencia a TRIANON.

Muy pronto MI ESPOSA OFICIAL, por Irene Rich y Conway Tearle.

MARE NOSTRUM, por Alice Terry y Antonio Moreno, se aproxima.

2694 1 d-2

NEPTUNO

AVES SIN NIDO en Neptuno

En el simpático Cinema Neptuno se estrena hoy la magnífica producción del repertorio de los Artistas Unidos, titulada AVES SIN NIDO.

En Aves sin Nido reaparece la simpática Mary Pickford, conocida por La Novia del Mundo, esta cinta se exhibe en las tandas principales, o sean las de 5 y cuarto y 9 y media.

En la tanda de las 8 y media se exhibe a petición ZAZA, por Gloria Swanson.

Para las tandas elegantes rige el precio de 40 centávos luneta, y 20 la de las 8 y media, costando toda la función 50 centavos.

Mañana: EL SUPREMO MANDAMIENTO, por Collen Moore.

El sábado: SILENCIO.

El domingo: ESCLAVA DEL PASADO.

2687 1 d-2

TEATRO FAUSTO
Películas Paramount

HOY
ESTRENO EN CUBA
5¼ 9¾

FLORENCE VIDOR
EN
LA MAGIA DEL AMOR
"YOU NEVER KNOW WOMEN"

BANDA de las 8½

VAMPIROS, MALCRIADOS Y VAGABUNDOS
Raymond Griffith y Viola Dana

PRONTO
HAROLD LLOYD
en su última comedia
¡¡AY MI MADRE!!

Paramount Film de Cuba, S.A
Estrada Palma 112

INGLATERRA

Estupendo programa el de hoy, en este elegante cinema de San Rafael, comenzando por una gran matinée a las 2, con las atracciones, LA SENDA DEL AMOR, por Alma Rubens, Percy Marmont y Lewis Stone; y DIMELO OTRA VEZ, por Richard Dix y Jacqueline Logan.

En las elegantes de 5 y cuarto y de las 9 y tres cuarto estreno de la super producción en 9 actos, por Alma Rubens, Percy Marmont y Lewis Stone, L ASENDA DEL AMOR.

A las 8 y media DIMELO OTRA VEZ, por Richard Dix.

Para la matinée y 8 y media 30 centavos luneta, en las elegantes regirán los precios de 40 centavos luneta y en función corrida 50 centavos.

Mañana: estreno EL SOLDADO DESCONOCIDO, por Maragaritta de la Motte, y AMOR QUE REDIME, por Antonio Moreno.

Sábado próximo: ¿ES LA JUSTICIA CIEGA?

Domingo en matinée y 8 y media EL HIJOJ DEL SHEIK, por Rodolfo Valentino.

1 d-2

CINE LIRA

Matinée a las dos y media con los siguientes estrenos: Una revista Fox; la bonita comedia en dos partes Paramount Film de Cuba presenta a Gloria Manson en una de sus mejores producciones, Esclava del Pasado, con el concurso de un conjunto de estrellas. Estreno de la gran atracción de Wanda Hawley y Robert Gordon y Bárbara Tormal en Amarguras de un Payaso.

Tanda de 5 y media Esclava del Pasado.

Por la noche función corrida con el mismo programa de la matinée.

Mañana: El Borracho, por Charles Murray e Irene la Modelo, por Collen Moore.

Sábado: El Supremo Mandamiento, La Verdad ante Todo y la pelea de Jack Dempsey y Gene Tunney.

Domingo 5: El Hijo del Sheik y Tirana de la Virtud.

El viernes 17 es el beneficio de los empleados exhibiéndose las mejores producciones del año: El Halcón de los Mares y La Bestia del Mar.

2692 1d-2

TEATRO VERDUN

Hoy, LOS BORRACHOS, hoy.

Un éxito más de la empresa fué la función de ayer y hoy los esfuerzos de la misma tendrán el más lisonjero éxito debido a magistral programa. Empezará la matinée a la una y media con una revista; una comedia; estreno de suntuosa joya Los Borrachos, por Sally Oneil; Valor de Apache, por Robert Wawick y estreno El Golpe de Muerte, por Richard Dix. A las cinco: Los Borrachos. Por la noche el mismo programa.

Mañana: Matinée a la una y media: Revista y comedia: Inocencia y Castigo, por Ricardo Cortéz y Mac Avoy y la monumental super joya Ella, por la interesante Betyt Blythe.

Por la noche lo mismo.

Sábado 4: estreno en matinée y noche: Silencio, por Vera Reynolds.

Domingo 5: Esclava del Pasado, Aves sin Nido y Tiranía de la Virtud.

Lunes 6: El Soldado Desconocido, por Margarita La Motte.

2690 1 d-2.

¡¡Ay mi Madre!!
¡Quien soy yo!

¿TOSE USTED?
¿SIENTE MUCHA OPRESIÓN?
¿LE DÁ FIEBRE?

El GRIPPOL es una medicación de gran éxito en el tratamiento de la grippe, tos, catarros, bronquitis, tuberculosis pulmonar, laringitis y demás desórdenes del aparato respiratorio.

DE VENTA EN TODAS LAS BOTICAS DE LA ISLA

FEBROXIL CERA
(Antiseptico bactericida)

Es la receta de todos los médicos al diagnosticar o tan solo sospechar una FIEBRE TIFOIDEA o cualquier FIEBRE INFECCIOSA GASTRO INTESTINAL

Agente distribuidor — JOSÉ R. PAGÉS — HABANA — Apartado 1087 — Teléfono A 8098

M.E.C.D. 2016

DE AGRICULTURA

NOMBRAMIENTO

Ha sido nombrado el doctor Joaquín Ruiz Mesa, Doctor en Ciencias, Patólogo, para el cargo de Jefe de Administración de tercera clase, Jefe de la Sección de Sanidad Vegetal, con el haber de $3,000 anuales; y ordenando que cese en dicho cargo el señor Sthephen Bruner, que lo desempeña en comisión, y vuelva a hacerse cargo del cargo de jefe del Departamento de Fitopalogía y Entomología de la Estación Experimental Agronómica.

SUBDIRECTOR INTERINO

El señor Francisco B. Cruz, ha sido nombrado en comisión, para el cargo de Subdirector de la Estación Experimental Agronómica de Santiago de las Vegas; y nombrado con el carácter de interino al señor Pedro Betancourt y Lamar, Catedrático del Grupo "A" de la Granja de la Habana.

TRABAJADORES ANTILLANOS

Se ha autorizado a la Manatí Sugar Company para introducir en el país 2000 trabajadores, procedentes de las Antillas y disponiendo que la compañía citada preste fianza de 20 pesos por cada trabajador y a la Santa Lucía Company para introducir 1,000 trabajadores y disponiendo que dicha compañía preste fianza de 20 pesos por cada trabajador.

NUEVO LIBRO

Por decreto del Honorable Presidente se ha dispuesto que el Libro-Registro que lleva la Dirección de Agricultura de Ingenieros Agrónomos y Azucareros; Peritos Químicos y Azucareros se cancele por medio de la diligencia; y que proceda a abrir otro con las formalidades legales necesarias.

EXPEDIENTE TERMINADO

El expediente administrativo instruído por el señor Director de Agricultura, Ingeniero Antonio Portuondo, para investigar una denuncia que formuló un colega de la tarde, en el mes de Agosto del presente año sobre irregularidades que decía habían ocurrido en la Dirección de Montes y Minas en ocasión de las Subastas de aprovechamiento forestales que realiza dicho Departamento, ha terminado sin que se haya podido comprobar ninguna de dichas irregularidades ni se haya observado en la manipulación de esos asuntos, nada que pueda ser objeto de sospecha ni de censura.

Aunque el mencionado periódico rectificó su información, la Secretaría, sin embargo, continuó la investigación administrativa.

SOBRE UN TRATADO

El Gobierno de Portugal, por conducto de la Secretaría de Estado, se ha dirigido a la Secretaría de Agricultura, interesándose por la concertación de un tratado de reciprocidad, con el fin de proteger las industrias de ambos países.

EL PRECIO DE LA LECHE

En relación con el asunto que desde hace varios días se viene tratando por los productores y abastecedores de leche, sobre el precio a que se debe vender dicho artículo, la Secretaría de Agricultura ha comunicado a la de Gobernación, que los abastecedores, debido a un acuerdo tenido con los productores y autorizado por Agricultura, podían expender a 15 centavos litro, pero que dado que con fecha 21 de Octubre, se expidió un Decreto, prohibiendo el aumento de precios en todos los artículos deja ese asunto para que sea resuelto de acuerdo con el buen criterio de la referida Secretaría de Gobernación.

SANIDAD VEGETAL

Los Sres. Pedro P. Valiente y José Eugenio de la Vega, Inspectores de Sanidad Vegetal, han destruido por medio del fuego, dos cajas y un saco conteniendo manzanas, así como otro de castañas, que fueron decomisadas por el Inspector de servicio en la casilla de pasajeros del muelle de la Machina a los pasajeros llegados en el vapor "Cuba", el día 2 de los corrientes, procedentes de España. Este decomiso y destrucción de frutas se ha realizado a virtud de estar terminantemente prohibida su importación del referido país, de acuerdo con el Decreto Presidencial No. 1260 de febrero 20 de Septiembre de 1924.

MARCAS CONCEDIDAS

El Sr. Secretario de Agricultura ha concedido las marcas para señalar ganado que solicitaron registrar los señores siguientes: Manuel Cardoso; Modesto Cabrera y Ricardo; Diego Zaldivar Toro; Eleuterio Martínez Osorio; Francisco Díaz Pérez; Nicolás Fuentes y Llanos; Estanislao Estopiñán Cabrera; Luis Ramón Guzmán; Francisco Cruz Sarmiento; Agapito Oris; Ramón Fernández Florat; Laureano Cruz Sarmiento; Prudencio Ballester y Ballester; Elías Estopiñán Cabrera; Diego Fuentes y Leiva; Manuel Avilés Cruz; Manuel Seurra y Tabaret; Indalecio Escobar Batista; Pedro González Valero; Victoriano Angel Bello Morales; Juana Bazán Pérez; José Laenz Rodríguez; Simón Delgado y Angela Gómez Echemendía.

TITULOS EXPEDIDOS

Se han expedido títulos de propiedad a los Sres. Mauricio Pérez, Francisco Loyola y Loyola, Rafael Dueñas Alvarez; y Juan Santana Valerón

AMPLIACION

Se ha ampliado para más de cincuenta cabezas de ganado el uso de la marca que se concedió al señor Manuel Albo Sierra.

DE HACIENDA

DECRETO SOBRE LOS CHINOS

Se encuentra a la firma presidencial un importante decreto relacionado con la inmigración asiática, resolviéndose en el mismo también la situación de los que últimamente han llegado a Cuba con documentación ilegal, así como de los que vayan llegando a Cuba contraviniendo las disposiciones vigentes sobre la referida inmigración.

RECURSO DE ALZADA SIN LUGAR

Por la Secretaría de Hacienda se ha declarado sin lugar el recurso de alzada establecido por el señor Juan Hipólito Domínguez, contra la liquidación de derechos reales número 5659 de 1925, practicada por la Administración de Contribuciones e Impuestos del Distrito Fiscal de Occidente de la Habana.

RECLAMACION CON LUGAR

La propia Secretaría ha declarado con lugar la reclamación establecida por el señor Modesto Miguel Yero, contra la administración de Contribuciones e Impuestos del Distrito Fiscal de Sancti Spíritus, ordenándose se proceda a cancelar la segunda liquidación efectuada, dejando sin efecto el procedimiento de apremio seguido contra el reclamante, previa la declaración de liquidación fallida en cuanto a la primera liquidación.

PAGO PROCEDENTE

Se ha declarado procedente el pago de dos mensualidades y haberes pendientes de cobro, por fallecimiento del señor Evaristo González a su viuda la señora Ana Prieto conjuntamente con sus hijos menores de edad Estela, Nélida, Enrique, Ana Rosa, Graciella, Erda Romelia y Emma.

DIRECCION DEL FONDO ESPECIAL DE OBRAS PUBLICAS

Devoluciones por concepto del 1-4 por 100

Se han dispuesto las siguientes devoluciones:

Valerio Pereda	$ 7.85
Bernabé Sánchez Adán	373.31
Galbán Lobo y Co. S. en C	8.73
The Havana Cigar V. Tobacco Ltd.	41.29
Henry Clay and Bock & Co. Ltd.	56.96
Cuba Cane Sugar Corporation	753.26
The Chaparra Sugar Co.	338.68
San Juan Sugar Company	175.23
Godínez y Hno.	2.31

MERCADO DE NEW YORK

POR NUESTRO HILO DIRECTO A. P.

MERCADO DE AZUCAR

NUEVA YORK, diciembre 1. (A. P.)—No se confirmaron ventas en el día de hoy y los operadores bien informados creen que se hayan celebrado algunas transacciones privadamente, como ocurrió ayer, en que además de los negocios confirmados se vendieron unas 3,000 toneladas de Filipinas para embarque en diciembre-enero o enero-febrero a una refinería local, a 5.02 centavos costo, seguro y flete. Durante el día no hubo ofertas en firme, aunque se supo que los tenedores de un cargamento para embarque en diciembre lo hubieran vendido a 3 trs octavos centavos. Las refinerías se mostraron indiferentes, pero el haberse ofrecido azúcares para entrega en diciembre a 3 1-4 centavos costo, seguro y flete, la hubieran adquirido seguramente. El precio local continuó sin variación a 5.02 centavos derechos pagados.

FUTUROS EN CRUDOS

El mercado de futuros en crudos estuvo firme al comienzo de la sesión de hoy, cuyos precios comenzaron desde sin cambio a dos puntos más alto y con sólo un moderado volumen de transacciones. El mercado parece estar esperando el resultado de la anunciada reunión del Gabinete cubano para conocer el acuerdo referente a la restricción de la próxima zafra. El cierre fué firme desde un punto más alto a uno más bajo y un total de ventas de cerca de 30.000 toneladas. Por primera vez se hicieron operaciones sobre el mes de diciembre de 1927, vendiéndose un lote a 3.43 y otro a 3.40.

Diciembre	319	321	319	321	321
Enero	322	322	319	319	319
Marzo	316	317	314	314	314
Mayo	322	323	321	322	321
Julio	331	331	329	329	329
Septiembre	337	338	336	336	336
Enero 1927	343	343	340	340	340

AZUCAR REFINADO

El azucar de refino no ha sufrido variación en los precios, no habiendo mejorado tampoco los nuevos negocios.

MERCADO DE BONOS

NUEVA YORK, diciembre 1. (A. P.)—Las cotizaciones carecieron de tendencia definitiva en la encalmada sesión de hoy, que no logró obtener ningún estímulo en las noticias indicando que el tipo del interés del dinero comienza a aflojar después del alza de fin de mes. Con pocas excepciones, los cambios se limitaron a fracciones.

Las transacciones en la lista extranjera carecieron de importancia relativamente, pero varios movimientos de los cursos atrajeron más atención que las fluctuaciones de los bonos domésticos, German General Electric del 6 1-2 y Cuba del 4 1-2 avanzaron más de un punto, mientras el ferrocarril de China del 5 bajó a un nivel mínimo.

Considerable interés despertaron las noticias sobre nuevos financiamientos extranjeros entre los que figuran empréstitos de $5.000.000 a la Union Eléctrica de Italia y a una compañía de servicio público del Norte de Italia. Los rumores que circularon referentes a un empréstito de $40.000.000 a Rumania fueron desmentidos por los banqueros.

MERCADO DE ACCIONES

NUEVA YORK, diciembre 1. (A. P.)—Las fuerzas constructivas volvieron a dar muestras de actividad en la sesión de hoy, durante la cual se distinguieron las acciones petroleras. La baja del interés del dinero del 5 1-4 al 5 por ciento estimuló la actividad del corro en varias emisiones, de las que se esperan acontecimientos, pero no hubo apreciable aumento en la participación pública. Puntos débiles continuaron encontrándose aquí y allá y las cotizaciones del cierre descubrieron bajas netas de 1 a 5 puntos.

Los negocios del día tuvieron un carácter mixto. El aumento de los préstamos comerciales por los bancos federales de reserva y la continuación del tráfico de fletes en magníficas condiciones para esta estación del año, fueron anulados por una anunciada reducción de las operaciones en las fábricas de acero al 70 por ciento de la capacidad.

Un avance repentino de más de cinco puntos en Allied Chemical caracterizó a las industrias standard, ganando Baldwin más de 2 puntos y United States Steel Comunes y General Motor cerca de un punto cada una. Una veintena de emisiones alcanzaron precios elevados, entre otras Brooklyn Union Gas, Columbia Carbon, Consolidated Cigar, Eureka Vacoum y Vibado.

Las transacciones en ferroviarias estuvieron restringidas en espera de una decisión sobre aumento de salarios que se espera se haga en esta semana.

Una extrema ganancia de 10 puntos en los francos franceses, que volvieron a cerrar a 3.75 centavos, fué lo más importante del mercado de cambios. La demanda de la libra esterlina se cotizó alrededor de $4.84 9-16.

MERCADO DEL CAFE

NUEVA YORK, diciembre 1. (A. P.)—El mercado de futuros en café estuvo algo más firme hoy debido al alza del cambio sobre Río y a las transacciones de los que fueron vendedores recientemente para cubrirse, quienes pueden haber sido influídos por las noticias políticas dl Brasil. Marzo avanzó a 15.01 y cerró a 14.95. El mercado en general abrió de 8 puntos más alto a 2 más bajo y cerró con alza neta de 3 a 11 puntos y ventas de 39.000 sacos.

Mes	Cierre
Diciembre	15.23
Enero	15.08
Marzo	14.92
Mayo	14.40
Julio	13.98
Septiembre	13.43

NOTAS DE WALL STREET

NUEVA YORK, diciembre 1. (A. P.)—La administración de 44 teatros en el Brasil acaba de aceptarse por la Metro Goldwin Mayer, subsidiaria de Loew's Inc.

El nivel de la industria y el comercio continúa siendo alto, dice el National City Bank de Nueva York en su revista de la situación de los negocios en general, pero el constante logro de nuevos records altos, que ha caracterizado a los negocios durante los primeros meses del año, no es ya la característica de la situación.

Los directores de la Chemical National Bank han aprobado un dividendo sujeto a la aprobación de los accionistas, en la reunión anual de enero.

Los accionistas de la Onix Hosiery Inc., han aceptado la oferta de $7.868,500 por sus intereses de la Gotham Silk Hosiry.

Las quiebras comerciales en los Estados Unidos durante el mes de noviembre se calculan en 1,830 por R. G. Dun and Company, o sea 67 más que en octubre y 158 más que en noviembre de 1925.

LAMBORN, HUTCHINGS & COMPANY
Nueva York Chicago
HABANA
Edif. Royal Bank of Canada, 2o. piso.
Teléfono A-7215
Miembros de The New York Stock Exchange
VALORES Y AZUCARES
Hilos Privados Directos a Nueva York, Chicago y otras ciudades de los EE. UU.

Acidos - Sodas
Formol
Desinfectantes
Aguarrás - Linaza
Brea
Colores
Cola - Goma
Gelatina
Borax
Casa Turull
MATERIAS PRIMAS PARA INDUSTRIAS
RICLA 2 Y 4
HABANA

GINEBRA AROMATICA DE WOLFE
LA UNICA LEGITIMA
Importadores Exclusivos
: : en la República : :
PRASSE & CO.
Telefóno A-1694 - Obrapía, 18 - Habana

COLUMNA DEL DETALLISTA

LA ASOCIACION DE DETALLISTAS ACUERDA CELEBRAR FESTIVALES EN FAVOR DE LOS DAMNIFICADOS POR EL CICLON

Ayer celebró junta directiva ordinaria la Asociación de Detallistas de la Habana, presidida por el señor Jesús C. Portela y ocupando la secretaría el señor Manuel Pampín con la asistencia de los señores Jesús Díaz, José Galego, Demetrio Menéndez, Rufino Combarro, Enrique Martínez, Eduardo Iglesias, Santiago García, Francisco Alvarez, Manuel Sánchez, Angel Miñagorri, Francisco Moscoso, Antonio Lorenzo, José Pérez, Alfonso Moutas, Benigno Somoza, Manuel Barcia, Isidoro Muñoz y Manuel Blanco.

Siendo la hora indicada en la convocatoria por la presidencia se declara abierto el acto ordenando que por Secretaría se dé lectura al acta de la sesión anterior lo que una vez verificado es aprobada por unanimidad.

Después se conocieron los informes le tesorería y secretaría los que también fueron aprobados; conociéndose seguidamente el informe de la Sección de Propaganda contentivo de los trabajos realizados durante el mes y de los acuerdos tomados en su última reunión, aprobándose también.

Por la presidencia se informó del recibimiento que se le hizo a nuestro Director doctor José I. Rivero a su llegada a este puerto, así como de haberse cumplido la comisión de visitar al honorable señor Secretario de Gobernación en cumplimiento de acuerdo tomado en junta anterior.

Informaron también los señores que habían sido comisionados para verificar gestiones ante las autoridades en asuntos relacionados con nuestros asociados.

Se dió lectura al informe rendido por la Comisión de Beneficencia a la que auxiliaron cinco miembros de la General designados por ésta última en la junta que celebró el día 15 del mes en curso; sobre cada una de las peticiones de socorros solicitadas por algunos asociados, como consecuencia de las pérdidas que les ocasionó el ciclón que nos azotó el 20 de octubre pasado.

Una vez impuestos los presentes de su contenido, fué tomado en consideración por estimarse que dicho documento es el resultado de una minuciosa investigación llevada a cabo por la Comisión que no omitió medios para conocer la verdad en cada una de las socilitudes presentadas.

Hace uso de la palabra el señor Alfonso Moutas, competente presidente de la Comisión de Beneficencia, y en un razonado discurso da a conocer a la junta los motivos que tuvo la Comisión para confeccionar el informe que se acaba de conocer, producto de la labor eficiente de sus compañeros de Comisión, que estimaron las cantidades que fueron fijadas a cada una de las peticiones que creyeron de justicia recomendar.

Este informe fué discutido ampliamente, interviniendo los señores Galego, Díaz, Pampín, Moscoso, Martínez Miñagorri, Moutas y Menéndez, encauzando y dirigiendo el debate con la pericia necesaria en estos casos y que, siempre ha demostrado, el presidente señor Portela; aprobándose finalmente y acordándose recomendarlo a la Junta General que se efectuará próximamente, con la modificación propuesta por el señor Demetrio Menéndez y ampliada por el señor Miñagorri, en el sentido de que se auxilien aquellos que están comprendidos en el artículo 70 del Reglamento, con el 50 por ciento de la cantidad fijada en el informe y el 25 por ciento al resto de los informados favorablemente; cerrándose desde este momento la admisión de declamaciones.

Finalmente y a propuesta de la Sección de Propaganda, se acordó celebrar en uno de los Jardines de las Industrias Cerveceras, un festival con el fin de engrosar los fondos destinados para socorrer los damnificados por el huracán, nombrándose al efecto una comisión compuesta de los señores Jesús Díaz, Francisco Moscoso y José Pérez para su organización para que informe a la Junta General a quien se ha de someter para si la estima procedente le de su aprobación definitiva.

Este acuerdo, en favor de los asociados que han resultado dañados por la tormenta, es digno de las más sinceras congratulaciones, y demuestra el innterés que esta importante Institución tiene por todo lo que represente mejora o beneficio de sus asociados, de doble valer en este caso por tratarse de momentos de verdadero agobio en que todos los auxilios que se presten a los perjudicados es necesario y justo.

Es de esperar que el acuerdo sea sancionado por la General, y que la celebración de esos festivales culmine en un resonante triunfo para la Directiva que tan acertadamente preside el señor Portela, a quien acompañan batalladores de las condiciones y entusiasmos de Jesús Díaz, Galego, Moscoso, Pampín, Moutas, Miñagorri, Menéndez y otros prestigiosos y activos miembros del cuerpo director que viene actuando con probado éxito.

Por lo que a nosotros toca tenga la seguridad la Asociación de Detallistas que hemos de cooperar de la mejor forma posible a que el más rotundo triunfo corone la celebración de esas fiestas tanto por las simpatías que nos merece la entidad como la naturaleza y fin, por demás generoso y altruista, del acuerdo adoptado, felicitando a los iniciadores por tan feliz idea.

COMISION BANCARIA

La sesión celebrada el día treinta del actual por la Comisión Temporal de Liquidación Bancaria fué presidida por el Dr. Enrique Hernández Cartaya, asistiendo los Sres. Doctores la Torre y Lamar. Comenzó la sesión a las once de la mañana y terminó a las doce y treinta.

Conoció la Comisión la proposición de los señores Procuradores del Banco Nacional de Cuba, Jorge Menéndez Padrón y Nicolás Sterling de continuar presentándose en los pleitos establecidos por la Junta Liquidadora de ese Banco en cobro de distintos créditos hasta que el Estado, hoy propietario de esos créditos, resuelva lo que ha de hacer con los mismos, sin cobrar otra restribución que las iguales que vienen percibiendo, correspondientes a los meses de noviembre y diciembre de este año, de tal manera que en el entrante año dichos Procuradores continuarán ostentando la represntación que tienen en esos pleitos sin cobrar restribución alguna. Esta proposición la han hecho los Procuradores Menéndez y Sterling, correspondiendo a las indicaciones que les hizo el Presidente de la Comisión en una sesión anterior a la que asistieron en unión del Procurador del Pozo, de Guanajay, quien también ha aceptado un arreglo análogo. En vista de la actitud de estos Procuradores, que la Comisión agradece, se acordó trasladar lo actuado a los demás Procuradores del Banco Nacional de Cuba, para que si lo tienen a bien acepten en sus casos lo hecho por sus compañeros, los señores Menéndez y Sterling.

Acto continuo procedió la Comisión a abrir los pliegos de proposiciones presntadas para ejecutar determinadas obras de adaptación del local que actualmente ocupa el Juzgado Correccional de la Sección Segunda en el edificio de la Antigua Maestranza de Artillería, para destinarlo a ampliación de archivo de los Bancos clausurados de la Comisión. Solo acudieron a la invitación que les hizo la Comisión, los señores Moenck y Quintana, quienes ofrecieron realizar esas obras por el precio de $1.175, en 20 días hábiles, y los Sres. Rafael Pi y Cía; quienes ofreciero nrealizar las mismas obras por el precio de $1.150, en 18 días hábiles, y siendo más conveniente la oferta de los Sres. Rafael Pi y Cía, fué aceptada, acordándose declarar exento del requisito de subasta el contrato de dichas obras dada la urgencia del caso y de conformidad con lo dispuesto en el Ar. 471 de la Ley del Poder Ejecutivo. Estas obras serán inspeccionadas por el Ingeniero, Sr. Eduardo Blosca y el inspector que designe la Secretaría de Obras Públicas. También se acordó delgar en el Lcdo. Jesús María Barraqué, para que con el Sr. Rafael Pi, Gerente de Rafael Pi y Cía, firme mañana el contrato de las citadas obras.

VALORES DE NEW YORK

BONOS
11.178.000

ACCIONES
1.454.300

CHEQUES
1.271.000.000

AGENCIA DE ADUANA
EMBARCADORES
Despachos y envíos para el interior
SERIEDAD, RAPIDEZ, ECONOMIA
Julián del Barrio
Marta Abreu 4 (antes Amargura)
Teléfonos: M-6408—A-7546
Apartado 506, Habana
P 676 30 d 2 D.

¿Donde Está Asegurado?
Esta es la primera preguta que se hace cuando un obrero sufre un accidente del trabajo. Tener póliza de cualquier Compañía no basta. Hay que tener póliza de la
COMPAÑIA DE SEGUROS "CUBA"
La Primera Establecida en Cuba en el Ramo de Accidentes del Trabajo.
La que siempre beneficia al obrero en sus justas reclamaciones dándole un servicio como ninguna de su índole.
La que paga al obrero cualquier período de incapacidad aunque no llegue a dos semanas.
La que paga el 50 por 100 del jornal aunque gane el obrero más de $3.00.
Porque es la preferida de Patronos y Obreros.
EDIFICIO "ROBINS" 3er. Piso
OBISPO Y HABANA. Hay ascensor.

TELEFONOS DEL "DIARIO"
PARA QUEJAS Y SUBSCRIPCIONES LLAMESE A LOS NUMEROS
M-8404 y A-5334

MERCADO DE BONOS

BONOS CUBANOS

NUEVA YORK, Diciembre 1. (A.P.)

	Alto	Bajo	Cierre
In Tel. and Tel. Company	116⅞	116⅛	116⅛
Cuba 5 1|2 s. 1923	102½	102½	102½
Cuba Ex. 5 s. 1949	101	101	101
Cuba Ex. 5 s. 1929	100¼	100¼	100¼
Cuba Ex. 4½ s. 1949	94¼	94	94¼
C. Railroad 5 s. 1952	93⅝	93⅝	93⅝
Hav. Elec. 5 s. 1952	96	96	96

VALORES AZUCAREROS

NUEVA YORK, Diciembre 1. (A.P.)

	Alto	Bajo	Cierre
American Sug. Ventas 4,300.	84¼	82½	82¾
C. A. Sugar.— Ventas 2.300.	28⅝	27	27½
C. Cane Sugar. Ventas 1.400.	10⅞	10½	10½
C. Cane S. pf. Ventas 2.000.	48⅝	47½	47½
P. Alegre Sug. Ventas 400	44⅞	44⅞	44⅞

BONOS DE LA LIBERTAD

NUEVA YORK, Diciembre 1. (A.P.)

	Alto	Bajo	Cierre
3 1|2	100.14	100.12	100.12
1o. 4 s	......	......	......
2o. 4 s	......	......	......
1o. 4 1|4	102.20	102.17	102.19
2o. 4 1|4	100.25	100.23	100.23
3o. 4 1|4	101.6	101.4	101.5
4o. 4 1|4	103.3	102.20	102.31
U. S. T. 4 s	105.21	105.17	105.17
U. S. T. 4 1|4	109.22	109.22	109.22
U. S. T. 3 3|4	102.20	102.17	102.20

BONOS INTERNACIONALES

NUEVA YORK, Diciembre 1. (A.P.)

	Alto	Bajo	Cierre
Burdeos 6 % 1919	92½	92¼	92⅝
Lyon 6 por 100 1919	92½	92¼	92½
Marsella 6 % 1919	92½	92¼	92⅝
Alemania 7 % 1949	105½	105⅜	105⅜
Francia 7 % 1949	96¾	96⅜	96⅝
Holanda 6 % 1954	104	103⅝	104
Argentina 6 % 1957	98¼	98	98⅛
Chile siete % 1949	100¾	100½	100¾
Checo - Eslovaquia ocho % 1951	105	104½	105

PLATA EN BARRAS

NUEVA YORK, Diciembre 1. (A.P.)

Plata en barras ... 53¼

BOLSA DE MADRID

MADRID diciembre 1. (A P)

Las cotizaciones del día fueron las siguientes:

	Pesetas
Libra esterlina	31.99
Franco	0.29.45

BOLSA DE BARCELONA

BARCELONA diciembre 1. (A P)

El dolar se cotizó a 6.60 pesetas.

BOLSA DE PARIS

PARIS diciembre 1. (A P)

Los precios estuvieron hoy pesados en la Bolsa.

	Francos
Renta del 3 por 100	49.80
Cambios sobre Londres	130.45
Empréstito del 5 por 100	56.95
El dolar se cotizó a	26.90

BOLSA DE LONDRES

LONDRES diciembre 1. (A P)

En esta Bolsa se cotizaron hoy los siguientes valores:

Consolidados por dinero	54½
United Havana Railway	73¼
Empréstito Británico del 5 por 100	100
Empréstito Británico del 4 1/2 por 100	93¾

MERCADO DE CAMBIOS

NUEVA YORK, Diciembre 1. (A.P.)

INGLATERRA: Libra esterlina. Par 4.86⅝ por soberano.
Demanda .. 4.84 9/16
Cable .. 4.85
Sesenta días .. 4.80 ⅜
ESPAÑA: Par 19.5 centavos por peseta.
Demanda .. 15.16
FRANCIA: Par 19.3 centavos por franco.
Demanda .. 3.71 ½
Cable .. 3.72
SUIZA: Par 19.3 centavos por franco.
Demanda .. 12.29 ½
BELGICA. Belga (nueva moneda).
Demanda .. 13.90
ITALIA: Par 19.3 centavos por lira.
Demanda .. 4.25 ½
Cable .. 4.26 ½
SUECIA: Par 26.8 centavos por corona.
Demanda .. 26.67
HOLANDA: Par 40.2 centavos por florín.
Demanda .. 39.94 ½
GRECIA: Par 19.3 centavos por dracma.
Demanda .. 1.28 ¼
NORUEGA: Par 26.8 centavos por corona.
Demanda .. 25.30
DINAMARCA: Par 26.8 centavos por corona.
Demanda .. 26.61 ½
CHECOESLOVAQUIA: Par 20.3 centavos por corona.
Demanda .. 2.96
YUGOESLAVIA: Par 19.3 centavos por dinar.
Demanda .. 1.76 ¾
RUMANIA: Par 19.3 centavos por lei.
Demanda .. 0.52 ½
POLONIA: Par 19.3 centavos por zloty.
Demanda .. 11.75
ALEMANIA: Par 23.82 centavos por marco.
Demanda .. 23.78
AUSTRIA: Par 1.07 centavos por cheque.
Demanda .. 0.14.125
CHINA: Par $7.0278 por tael.
Demanda .. 59.50
JAPON: Par 49.8 centavos por yen.
Demanda .. 49.13
ARGENTINA: Par 42.44 centavos por peso.
Demanda .. 40.75
BRASIL: Par 32.25 centavos por milreis.
Demanda .. 12.37 ½
MONTREAL: Par 100 centavos por dollar.
Demanda .. 100.06 ¼

MERCADO DE VIVERES

NUEVA YORK, Diciembre 1. (A.P.)

En este mercado se cotizaron hoy los siguientes artículos:
Trigo número 2 duro de invierno: por bushel 1.50 1|2.
Trigo número 2 duro de invierno: por bushel 1.54 1|2.
Maíz para la exportación: por bushel 86.
Centeno número 2: por bushel a 104 1|8.
Avena blanca: por bushel de 0.52 a 0.59.
Harina: por barril de 7.25 a 7.50.
Aceite óleo: por libra 9 3|4.
Grasa amarilla: por libra de 6 a 6 1|8.
Aceite semilla de algodón: libra a 8.00.
Papas número 1: por barril de 5.00 a 6.15.
Frijoles: por libra 8.90.
Afrecho f o b Minneapolis: por tonelada de 24.00 a 24.50.
Heno número 2: por tonelada de 25.00 a 26.00.
Manteca refinada: por libra 14.95.
Cebollas número 1: por bushel de 0.70 a 1.10.
Bacalao: por libra de 8.25 a 9.50.
Arroz: por libra de 8.00 a 8.50.

MERCADO DE ALGODON

Ayer al cierre del mercado de New York se cotizaba el algodón como sigue:

	Quintal
Diciembre	12.35
Enero 1927	12.14
Marzo 1927	12.38
Mayo 1927	12.61
Julio 1927	12.80
Octubre 1927	13.00

INFORMACION MERCANTIL DEL PUERTO

MOVIMIENTO DE EXPORTACION

TABACO

Vapor francés Espagne, para St. Nazaire.

Romeo y Julieta, a la Embajada Alemana en Francia, 1 caja tabacos elaborados.

J. F. Rocha, a la Compañía Arrendataria, España, 6 idem idem.

Vapor alemán Holsatia, para Hamburgo y escalas.

Romeo y Julieta a W. O. Larsen, Dinamarca, 2 cajas tabacos elaborados.

Henry Clay Bock a P. A. Larson, Dinamarca, 2 idem idem.

Idem a H. H. G. Alemania, 8 idem idem.

Vapor americano Governor Cobb, para Key West.

Walter Sutter a Gortez Cigar Co., 78 tercios tabaco en rama.

Fernández Grau Co., a M. S. M., 1 paca recortes.

Vapor americano Cuba, para Tampa y Key West.

M. A. Pollack a Wengler y Mandel, 45 tercios tabaco en rama; 16 pacas idem.

Idem a J. Arango Co., 15 pacas idem.

Idem a A. Santaella 95 id. id.

Rodríguez Menéndez Co. 25 pacas tabaco

Menéndez y Co. a Perfecto Havana, 25 barriles despalillado.

Idem a J. Escalante Co., 10 id. id. 10 pacas recortes tabaco.

J. Suárez y Co., a S. Fernández, 165 pacas tabaco en rama.

Sabucedo Co. a Sánchez Haya, 16 tercios idem.

J. B. Díaz Co. Orden 25 tercios idem.

Cuban Land Tobacco Co. Tampa Branch Cigar Co., 37 pacas recortes.

Idem a M. Valle Co. 61 idem idem 90 tercios 5 barriles despalillado.

F. Solaum Co. a Sánchez Haya y Co. 50 tercios tabaco en rama.

Pablo L. Pérez Co. a Schwab D. Co. 9 pacas idem.

Cuesta Rey Co. a Same 34 idem idem 13 barriles idem.

Vapor americano Presidente Garfield, para San Francisco de California.

Henry Clay Bock Co. a W. D. H. Wills, 3 cajas tabacos elaborados.

Vapor americano Munani, para New Orleans.

Fernández Palicio Co. a Adams Co., 1 caja tabaco elaborado.

H. Duys Co. Orden 10 tercios tabaco en rama.

Henry Clay Bock Co. a General Cigar Co., 3 cajas tabaco elaborado.

Idem a W. K. Co., 2 idem idem.

AZUCAR

Vapor americano Estrada Palma, para Key West.

Central Hershey 2.860 saquitos de azúcar refino.

CUERO

Vapor alemán Holsatia, para Hamburgo.

B. Alvarez Co. Same 500 lios cuero saladó.

ESPONJAS

Vapor francés Espagne, para St. Nazaire.

M. Fernández G. Orden 9 pacas esponjas.

FRUTOS Y VEGETALES

Vapor hondureño Granada, para New Orleans.

P. D. de Pool a W. T. Saller, 289 huacales piña.

Vapor americano Siboney, para New York.

P. D. de Pool a Heller Bros, 48 huacales piña 3 bultos vegetales.

Vapor americano Estrada Palma, para Key West.

P. D. de Pool, a Havana Fruit, 60 huacales piña.

AZUCAR

Vapor americano Cuba, para Key West.

Central Hershey Orden 1.800 saquitos azúcar.

RESUMEN DE VIVERES

Vapor francés Niágara, de Havre y escalas.
Chocolates 50 cajas.
Champan 800 idem.
Licor 60 idem.
Vino 50 idem.
Arroz 4 sacos.
De Leiscoes:
Sardinas 800 cajas.
De Las Palmas:
Pescado 542 bultos
Trigo 10 cajas.
Dátiles 10 idem.
De Santa Crz de Tenerife.
Almendras 4 sacos.
Vino 19 bultos.
Pescado 260 idem.
Higos 34 huacales.
Pasta 1 caja.
Dátiles 50 idem.
De Santa Cruz de la Palma
Dátiles 41 cajas.
Higos 137 idem.
Harina 10 idem.
Pescado 465 bultos.
Gofio 38 cajas.
Dulces 1 idem.
Almendras 60 idem.
Pimienta 1 idem.
Papas 20 sacos.
Vinagre 1 pipa.

Vapor americano H. M. Flagler, de Key West.
Huevos 1200 cajas.
Manzanas 756 idem.
Uvas 945 huacales.
Avena 800 sacos.
Manteca 92075 kilos.
Coles 12528 idem.

MOVIMIENTO DE CABOTAJE

ENTRADAS

Goleta cubana Pilar, patrón Mas, de Cárdenas, con carga general.

Goleta cubana Rafaela, patrón Basante, procedente de Sagua, con carbón.

Goleta cubana Unión, patrón Arbona, procedente de Cárdenas, con carga general.

Goleta cubana Dos Amigos, patrón Lloret, procedente de la Fe.

Goleta cubana Julia, patrón Arbona, procedente de Cárdenas, con carga general.

Vapor cubano Guantánamo, de Santiago de Cuba.

Vapor cubano Cienfuegos, capitán García, procedente de Santiago de Cuba.

Vapor cubano Manzanillo, capitán R. Fernández, de Guantánamo, con carga general.

Vapor cubano La Fe, capitán Olavarrieta, procedente de la Fe.

MOVIMIENTO DE CABOTAJE

ENTRADAS

Goleta cubana "Aguila de Oro", patrón Torres, procedente de Punta Alegre, con cargamento de carbón vegetal.

—Vapor cubano "Caibarién", capitán Lancara, procedente de Caibarién, consignado a Empresa Naviera de Cuba; con carga general.

—Goleta cubana "Nueva Susana", patrón Torres, procedente de Punta Alegre, con cargamento de carbón vegetal.

—Goleta cubana "Amada", patrón Rivero, procedente de Caibarién; con cargamento de carbón vegetal.

—Vapor cubano "Oriente", capitán Mendiola, procedente de Baracoa y escalas, consignado a la Empresa Naviera de Cuba.

Con carga general.

—Goleta cubana "Central Orozco", patrón Ballester, procedente de Orozco; con carga general.

—Chalana "Henderson", patrón Enseñat, procedente de Bahía Honda; lastre.

MOVIMIENTO DE EXPORTACION

TABACO

—Vapor inglés "Ulúa", para Nueva York.

A. Cobo: E. P. Cordero (E. U. A.) 22barriles tabaco despalillado.

J. F. Rocha: Walter Cº (Londres) 3 cajas tabacos elaborado.

Henry Clay: Morris y Morris, (Londres) 6 id. id.

Henry Clay: M. Hart Cº (Londres) 5 id. id.

Torres Gener: Morris y Morris, (Londres) , id. id.

Martínez Hermano: Morris y Morris (Londres) 1 id. id.

H. Upmann Cº: J. Frankau (Londres) 7 id. id.

E. Suárez Murias: R. E. Lane (E. U. A.) 1 id. id.

Por Larrañaga: Morris y Morris (Londres) 6 id. id.

C. del Peso: Morris y Morris, (Londres) 1 id. id.

Fernández Palicio: M. Hart (Londres) 10 id. id.

Dussaq Cº: J. Chamber (Londres) 1 id. id.

Cuban Land: L. Seidenbrg Cº (E. U. A.) 84 barriles id. despalillado.

Cuban Land L. A. C. C. (E. U. A.) 47 id. id.

—Vapor holandés "Spaardam", para Rotterdam y escalas.

Leslie Pantin: C. Leone (Rotterdam) 3.217 tercios tabaco en rama.

—Vapor norteamericano "Abangarez", para Nueva Orleans.

H. Upmann Cº: Eiseman Cº (E. U. A.) 2 cajas tabacos elaborado.

AZUCAR

—Vapor americano "Estrada Palma", para Key West.

Central Hershey Corp. Orden (E. U. A.) 190 sacos de azúcar centrífuga; 1.200 saquitos refino.

FRUTOS Y VEGETALES

—Vapor americano "Abangarez", para Nueva Orleans.

Dardet Cº: West Indies (E. U. A.) 17 bultos vegetales.

—Vapor americano "Estrada Palma", para Key West.

Buenaventura Cº: (E. U. A.)

Mill Bross: 304 huacales toronjas.

H. Riceti: R. D. Rusell (E. U. A.) 21.000 plátanos al granel; 270 racimos id.

A. Cejudo: A. V. (E. U. A.) 700 id. id.

— Vapor americano "Governor Cobb," para Key West.

A. Cejudo: Thompson (E. U. A.) 4 bultos vegetales.

A. Piñeiro: A. Chávez (E. U. A.) 22 id. id.

—Vapor americano "Siboney", para New York.

A. Cejudo: Mannielo Bros (E. U. A.) 50 huacales piñas; 43 bultos vegetales.

A. Cejudo: Orden (E. U. A.) 33 id. id.; 80 racimos plátanos.

RESUMEN DE VIVERES

—Vapor americano "Orizaba", para Nueva York.

Bultos:	
Papas	5.631
Galletas	99
Provisiones	589
Carne	14
Jamón	55
Cacao	21
Cajas:	
Gotas Amarga	21
Bacalao	50
Quesos	1.990
Pasta Pescado	4
Leche	1.680
Dulces	179
Salsa Tomate	400
Pescado	415
Embutidos	1
Avena	15
Mortadella	5
Levadura	276
Dátiles	75
Arenques	75
Higos	50
Higos	50
Manteca	100
Cartones	
Chocolates	1.250
Piezas:	
Puerco	956
Huacales:	
Apio	25
Tomates	50
Tercerolas:	
Aceite	10
Sacos:	
Frijoles	849
Café	100
Harina	1.750
Garbanzos	445
Harina Maíz	1.582

—Vapor americano "Munis'al", de Nueva Orleans.

Sacos:	
Harina	..700
Frijoles	1.800
Alimento	2.109
Sal	2.100
Avena	.00
Maíz	5.550
Cajas:	
Maíz	50
Carne	2
Salchichas	1.200
Encurtidos	82
Pescado	9
Bultos:	
Manteca	40

—Vapor americano "Calamares", de Nueva York.

Cajas:	
Guisantes	75
Encurtidos	34
Higos	3
Menudos	200
Embutidos	206
Aceitunas	60
Carne	100
Peras	1.008
Malta Coco	550
Chorizos	20
Jabón	518
Confituras	8
Dulces	30
Levadura	14
Bultos:	
Provisiones	405
Sacos:	
Frijoles	200
Harina	2.460
Café	250
Garbanzos	30
Avellanas	5
Atados:	
Arenques	50
Quesos	287
Heno	955
Manteca	50

—Vapor americano "H. M. Flagler", de Key West.

Tercerolas:	
Manteca	130
Piezas:	
Puerco	4.216
Kilos:	
Puerco	27.458
Coles	13.290
Huacales:	
Uvas	3.835
Cajas:	
Huevos	825
Peras	809
Mantequilla	1.655
Bultos:	
Aves	66

M.E.C.D. 2016

VENDEMOS

$5.000 Bonos República de Cuba 5% 1931 (Puertos) a 99.
$10.000 " " " " 5.1|2% 1953 (Morgan) a 105.3|4
$1.000 " " " " 5% 1904 (Speyer) a 103.3|4.
$600.00 " Hipoteca Lonja del Comercio a 106
50,000 Bonos Crédito Urbano Serie "K" a 96¾
$2.000 " Cía. Calzado del 8 % a 88.

ACCIONES

$10.000 acciones Preferidas F. C. Consolidados a 73
$15.000 " Preferidas $5 Havane Electric & Utilities a 72.3|4

COMPRAMOS BONOS DEL CENTRAL "MACEO"
INVIERTA EN VALORES
PREGUNTE NUESTROS PRECIOS
COMPRAMOS Y VENDEMOS VALORES DE TODAS CLASES
Estos precios sujetos a las variaciones del Mercado.

E. Taboada. J. M. Capmany

(Miembros de la Bolsa de la Habana)

Banco del Canadá, Departamento 306. Teléfono A-4777

MERCADO DE LA HABANA

COTIZACION OFICIAL DE LA BOLSA

BONOS Y OBLIGACIONES INSCRIPTOS EN LA BOLSA DE LA HABANA — Diciembre 1 de 1926

Valor: $82.892,520.00

	Capital	Interés	Cupón	Comp.	Vend.
R. Cuba 1904 Speyer	$ 35.000.000	5 %	M S	102	103¾
R. Cuba 1905 D. I.	11.169.800	5 %	M N	96½	99
R. Cuba 1909, 4 1|2	16.500.000	4 %	F A	94½	—
R. Cuba 1914, Morgan	10.000.000	5 %	F A	101½	—
R. Cuba 1917, Puertos	7.000.000	5 %	M N	98	99
R. Cuba 1923, 5 1|2	50.000.000	5½ %	E15 J15	105	105⅝
A. Habana 1a. hip.	6.183.000	6 %	E.A.J.O.	102	110
A. Habana 2a. hip.	2.655.000	6 %	E.A.J.O.	101	110
Banco Territorial	4.000.000	6 %	E J	70	—
Calzado	400.000	8 %	J D	67	—
Cerv. Internacional	2.000.000	7 %	E J	107¼	109
Cº Az. Ciego de Avila	700.000	6 %	Mzo. 30	—	—
Acueducto Cienfuegos	1.500.000	7 %	J D	—	—
Ca. Curtidora	200.000	6 %	J D	25	—
Gas y Electricidad	4.000.000	6 %	J D	106	—
F. C. Gibara	349.000	8 %	F A	—	—
H. Electric (Cons.)	8.972.561	5 %	F A	97	99
Ca. Licorera	2.500.000	7 %	A O	25	31
Manufacturera	2.600.000	6 %	A O	51	55
Matadero Industrial	1.500.000	6 %	F A	50	—
Nacional de Hielo	300.000	8 %	J D	—	—
N. F. de Hielo (bonos)	3.000.000	6 %	J D	102	—
N. F. de Hielo (obligs.)	3.000.000	7 %	J D	102	—
F. C. Noroeste	3.000.000	6 %	E J	—	—
Papelera Serie A	500.000	8 %	F15 A15	94	100
Papelera serie B	800.000	8 %	M N	59	79
Eléctrica Santiago	1.500.000	6 %	E J	—	—
Teléfono	2.000.000	5 %	E J	94½	—
Teléfono (Conv. Col.)	2.500.000	5 %	E J	—	—
F. C. Unidos	3.830.000	5 %	E J	86	—
Ca. Urbanizadora	2.000.000	8 %	D.M.J.S.	—	—
Metropolitana	1.200.000	7 %	E J	101¾	105
Jarcia Matanzas	500.000	6 %	M S	100	103
Ironbeer (obligaciones)	200.000	8 %	J D	100	103

ACCIONES — Valor inscripto: $283.014.800 00	Capital	Comp.	Vend.
Compañía Cubana de Accidentes	$ 250.000	—	—
Banco Agrícola de Puerto Príncipe	320.000	—	—
Banco Territorial de Cuba	5.000.000	30	50
Banco Territorial de Cuba (benefs.)	5.000.000	—	10
Calzado; preferidas	400.000	25	—
Cervecera Internacional (preferidas)	1.000.000	150	—
Compañía Azucarera Ciego de Avila	1.200.000	—	—
Acueducto de Cienfuegos	1.000.000	—	—
Constancia Cooper Company	1.000.000	—	—
Compañía Constructora (preferidas)	2.000.000	2½	5
Compañía Constructora (comunes)	3.000.000	—	—
Cuba Cane Sugar (preferidas)	50.000.000	44	—
Cuba Cane Sugar (comunes)	50.000.000	8½	12
Cuban Railroad (preferidas)	10.000.000	—	—
Cuban Central (preferidas)	900.000	—	—
Cuban Central (comunes)	900.000	—	—
Cuban Tire R. Co. (preferidas)	781.700	—	—
Cuban Tire R. Co. (comunes)	2.563.400	—	—
Compañía Curtidora Cabana	300.000	—	—
Ferrocarril Gabara-Holguín	400.000	—	—
Havana Electric, comunes	15.000.000	—	—
Compañía Industrial de Cuba	250.000	—	—
Ca. Jarcia de Matanzas (preferidas)	2.500.000	96¾	98¾
Ca. Jarcia de Matanzas (comunes)	3.500.000	31	33½
Compañía Licorera (comunes)	8.000.000	4¼	4⅝
Lonja Comercio Habana (preferidas)	200.000	100	—
Lonja Comercio Habana (comunes)	200.000	—	—
Manufacturera Nacional (preferidas)	5.000.000	—	—
Manufacturera Nacional (comunes)	6.000.000	5⅞	7
Matadero Industrial	1.000.000	2¼	4½
Empresa Naviera (preferidas)	2.000.000	—	—
Empresa Naviera (comunes)	4.000.000	55	65
Nueva Fábrica de Hielo	3.000.000	10	13
Nacional de Perfumería (preferidas)	1.400.000	415	—
Nacional de Perfumería (comunes)	1.850.000	70	85
Ca. Cubana de Pesca (preferidas)	1.000.000	14	23
Ca. Cubana de Pesca (comunes)	1.500.000	102	—
Banco de Préstamos	500.000	30	—
Eléctrica de Santiago de Cuba	1.500.000	—	—
Eléctrica de Sancti Spíritus	39.800	—	—
Cuban Telephone (preferidas)	2.000.000	—	—
Cuban Telephone (comunes)	5.000.000	109	112
Teléfono Internacional	61.272.100	125	150
The Trust Company of Cuba	5.000.000	115	119
F. C. Unidos y Almacenes de Regla	6.859.970	—	—
Union Oil Company	1.000.000	89	95
La Unión Nacional (preferidas)	750.000	—	—
La Unión Nacional (beneficiarias)	750.000	69	—
Ca. Urbanizadora (preferidas)	1.500.000	5	—
Ca. Urbanizadora (comunes)	3.000.000	—	—
Metropolitan Auto	200.000	—	—

NOTA.—Es de observarse que en la Bolsa de la Habana solamente dos Compañías azucareras cotizan sus valores: la compañía Azucarera Ciego de Avila y la Cuban Cane Corporation. En cambio, obsérvese el número de Compañías azucareras que cotizan sus valores en la Bolsa de New York. Véase dicha información. El montante total de los valores inscriptos en la Bolsa de la Habana, incluyendo los bonos de la Deuda Pública, asciende a $460,390.021.00.

BOLSA DE AZUCAR

NOTICIAS OFICIALES

Diciembre 1 de 1926.	Ene.	Mzo	Mayo	Julio	Sep.	Dic.
Cierre anterior	3.20	3.15	3.21	3.29	3.36	3.20
Apertura de hoy	2.22	3.16	3.22	3.30	3.37	3.19
Máximo	2.22	3.17	3.23	3.31	3.38	3.21
Mínimo	2.19	3.14	3.21	3.29	3.36	3.20
Cierre de hoy	2.19	3.14	3.21	3.29	3.36	3.20
Toneladas vendidas	8950	9000	3750	2900	3300	1400

PRECIOS DEL REFINO

American	6.25	Atkins	5.80
Notional	6.00	Mc Cahan	6.25
Arbuckles	5.90	Penna	6.25
Warner	6.10	Henderson	5.80
Federal	5.95	Colonial	6.10
Savannah	6.25	Godchaux	5.90

TOTAL EXPORTADO	Toneladas	TOTAL PRODUCIDO	Toneladas
1926	4.346.483	1926	4.876.803
1925	4.547.594	1925	5.005.613
Lamborn Hutching Co.	Toneladas	Gumá y Mejer	Toneladas
Arribos	52.800	Arribos	34.933
Exportación	98.620	Exportación	95.850
Existencia	266.370	Existencia	268.575

MOVIMIENTO DE CRUDOS EN LOS PUERTOS DEL ATLANTICO

Arribos	64.792	Arribos	51.825
Exportación	58.000	Exportación	55.000
Existencia	208.802	Existencia	58.217

Azúcar en almacenes afianzados en New York 1.021.941 sacos.

COTIZACION DE VALORES AZUCAREROS

	Abre	Máximo	Mínimo	Cierre
American Sugar Refining	83	84⅛	82⅞	82¾
Cuban Cane, preferidas	48⅜	48¾	47½	47½
Cuban American Sugar Cº	28¼	28⅜	27	27½
Cuba Company	35⅜	35¾	35¼	35½
Porto Rico Sugar	156¾	156¾	150⅜	150⅞
American Beet Sugar	27½	27½	27⅛	27⅛
Cuban Cane, comunes	10⅞	10⅞	10¾	10¾
Great Western Sugar	108	108	107⅜	107⅜
Punta Alegre Sugar	44⅞	44⅞	44⅞	44⅞
Cuban American Sugar, preferidas	43	43	43	43
Manatí Sugar				

ANUNCIESE EN EL "DIARIO DE LA MARINA"

FINANZAS

LECCION OBJETIVA

La reunión en apretado haz económico de los contratistas cubanos que concurrieron con intereses comunes a la subasta de la carretera central ha traído a la superficie la eficacia de la fuerza oculta que los elementos locales representan tan pronto como cesan entre ellos las anacrónicas costumbres de hacerse destructora competencia mútua.

Por lo pronto se ha hecho evidente que esa fuerza no es ideológica ni falta de sólidas bases.

Lo prueba que casi todas las compañías extranjeras que han concurrido a la propia subasta han hecho declaraciones favorables a utilizar a los contratistas agrupados si la licita competencia que la subasta establece les diera de alguna manera el anhelado éxito.

Entre esos elementos sobre todo se destaca por haberlo hecho constar en la proposición oficial la firma de Stewart y Ca., firma de poderosa solvencia técnica y económica en los Estados Unidos y que se halla prohijada en Cuba por el Chase National Bank.

Este reconocimiento de la pericia criolla que al primero que honra es al propio Stewawrt es una prueba patente de las conclusiones a que estamos apuntando.

El cubano tiene matiz propio en todos los órdenes de la actividad social y para probarlo sólo necesita hacerlo resaltar con plausible habilidad.

Es así como únicamente se hubiera logrado la declaración de la firma extranjera a que antes nos referimos, firma que a la vez se halla apoyada en nuestro país por poderosos elementos con sólida raigambre en distintos campos de los negocios cubanos.

Aunque sólo fuera por ésto se puede decir que estamos entrando en un período económico digno de mención y de regocijo.

PESETA

SE COTIZO A RAZON DE:

6 PESETAS

59.19

DOLLAR

FRANCO

SE COTIZO A RAZON DE

26 FRANCOS

66 CENTIMOS

DOLLAR

REAL ESTATE

HIPOTECAS Y CASAS

El mercado de la propiedad en ambos sectores se mantiene inmóvil indicando el resurgimiento de un estado de confianza general que se comprueba con las diarias cancelaciones de hipotecas que venimos reportando.

SOLARES

La compra venta de solares en todos los repartos que rodean la Habana, continúa intensificándose. Ayer se reportaron de nuevo ventas a plazos en el Reparto Ensanche del Vedado, 5a. Avenida y otras secciones anexas a Barandilla. También se anotaron perspectivas de próximas ventas en los repartos de la Víbora.

TABACO

DEL MERCADO DE RAMA

Mucho más quieto que en los días anteriores, estuvo ayer el mercado local de la hoja. Poco movimiento como consecuencia de operaciones y registros de tercios, y menos recibos de estos de las zonas productoras.

Ciento nueve de puntillas compraron W. Armbrechtch y Compañía a J. Fernández Rocha y Compañía.

Setenta y uno de la misma clase vendieron y entregaron Constantino González y Compañía a H. Duys y Compañía.

Estos exportadores registraron, también ayer, en los almacenes de Luis Valle, S. en C., ochenta y siete tercios de segundas de la última cosecha de Remedios, de mayor cantidad comprada según hemos informado.

—Hay varias operaciones concertadas, a base de octavas de la misma procedencia y tiempo, y por cantidades grandes. Pero ayer pasaron a segundas manos, de la mencionada clase, solamente unos ochenta tercios que Aixalá y Compañía compraron a Manuel Lozano, y treinta que I. Kaffenburgh e Hijos vendieron a Pablo L. Pérez y Compañía.

—Veinte tercios de capas de Remedios, vendiN José C. Puente con destino a Oriente.

—Manuel A. Suárez y Compañía compraron a Constantino González y Compañía, tripas despalilladas en barriles, cuyo total no logramos conocer.

ENTRADAS DE TERCIOS

Por el almacén de recibos y por el patio de los ferrocarriles, entraron ayer las cantidades de tercios siguientes:

De Stí. Spíritus, para Sobrinos de Antero González, 158 en dos casillas.

De Mendoza, para F. Fernández, 82.

De Puerta de Golpe, para Rodríguez y Comas, 66.

De Las Tunas, para T. C., 2.

De Mendoza, para Canejo y La Paz 13.

De Zaza del Medio, para I. Kaffenburgh e Hijos, 478 en cuatro casillas.

MERCADO LOCAL DE CAMBIOS

Con tendencia alcista actuó el franco francés. Los compradores para entregas futuras pagaban 1 1|2 puntos mensuales de prima sobre el tipo de contado y no había vendedores a plazos.

No varió la peseta española.

Más firme la libra esterlina.

Firme el cambio sobre New York. Pagaban por cheque a 1|32 de premio.

Hubo operaciones entre bancos y banqueros en francos cable a 3.73. Esta operación se efectuó a la apertura.

Se rumora que la Sucursal de The First National Bank of Boston trasladará su oficina del Edificio Gómez Mena al del antiguo Banco Español, situado en Lamparilla y Aguiar.

Cotizaciones	Valor
New York cable	3|32 P.
New York vista	1|16 P.
Londres cable	4.85 5⅛
Londres vista	4.85 ⅛
Londres 60 d|v	4.82 ½
París cable	3.76
París vista	3.75
Hamburgo cable	23.85
Hamburgo vista	23.83
Madrid vista	15.18
Madrid cable	15.17
Italia cable	4.28
Italia vista	4.26
Bruselas cable	13.95
Bruselas vista	13.93
Zurich cable	19.31
Zurich vista	19.30
Amsterdam cable	40.05
Amsterdam vista	40.03
Toronto cable	¼ P.
Toronto vista	3|16 P.
Hong Kong cable	48.25
Hong Kong vista	48.00

ESTOMAGO SANO
MAGNESIA SARRA
En todas las farmacias Precio $0.85

NUEVA FABRICA DE HIELO, S. A.

Propietaria de las fábricas de Cerveza "La Tropical" y "Tívoli".

SECRETARIA

OBLIGACIONES GENERALES SERIE B
CUARTA AMORTIZACION PARCIAL

De orden del señor Presidente y según lo acordado por la JUNTA DIRECTIVA en su sesión ordinaria de ayer, se hace público para conocimiento de los SEÑORES OBLIGACIONISTAS de la compañía que el día 30 de diciembre de 1926, a las 2 p. m. en la casa Aguiar 106 y 108 y ante el Notario de esta capital, Licenciado Don Arturo Mañas, se efectuará por sorteo, hasta la cantidad de $500.000.00 moneda oficial, la CUARTA AMORTIZACION PARCIAL DE OBLIGACIONES GENERALES SERIE B, de acuerdo con lo previsto en la cláusula 4 del plan de emisión y lo prevenido en el artículo 5o. del Reglamento de la Compañía.

Habana, 27 de noviembre de 1926

El Secretario
Cristóbal Bidegaray.
11735 8 d 27.

¡Caracoles! ¡Cómo Pican!

Pero no me preocupan. No hay cosa que alivie tan pronto la irritación producida por los piquetes de mosquitos y otros insectos, y por las quemaduras de plantas venenosas, como

UNA CREMA SANATIVA
MENTHOLATUM
Indispensable en el hogar

El aumento constante de las ventas en el mundo entero demuestra sin duda alguna que el público aprueba el Mentholatum como el remedio más eficaz para todas las afecciones de la piel, contusiones, golpes, neuralgia, etc., etc.

De venta solamente en tubos y tarros de una onza y latitas de media onza. Rechace imitaciones.

MARCA REGISTRADA

MENTHOLATUM

COMPRO

Obligaciones Crédito Urbano Series A y B.
Bonos del Vedado Tennis Club.
40 acciones Teléfono, Preferidas, a 109.1/2

VENDO

$ 5.000 Bonos 6% F. C. Norte de Cuba a 101.1/8.
$ 2.000 " Havana Electric Consolidados 5% a 98.1/2
$20.000 " República de Cuba 5.1/2 a 105.3/8.
100 Acciones Preferente 5% Hav. Elect. Utilities a 72.1/4
£ 780 " Ferrocarriles Unidos a 90.3/4.
Estos tipos fluctúan con el mercado.

Julio B. Forcade

(ESPPECIALISTA EN BONOS)

Oficinas: Bank of Nova Scotia 222-223
TELEFONO A-4983

MERCADO LOCAL DE AZUCAR

Por varios puertos se han exportado 63,914 sacos azúcar.

El mercado de New York abrió firme con compradores a base de 3¼ centavos costo y flete, sin que los vendedores estuvieran dispuestos a operar a dicho precio.

Hasta las tres de la tarde no se habían anunciado ventas.

COTIZACION OFICIAL DEL PRECIO DEL AZUCAR

Deducidas por el procedimiento señalado en el aparatado quinto del decreto 1770

Habana	2.569231
Matanzas	2.627693
Cárdenas	2.606155
Sagua	2.636924
Manzanillo	2.590771
Cienfuegos	2.631541

EXPORTACION DE AZUCAR

Las exportaciones de azúcar reportadas ayer por las aduanas en cumplimiento de los apartados primero y octavo del decreto 1,770, fueron las siguientes:

Aduana de Matanzas: 21,414 sacos. Destino: Filadelfia.

Aduana de Santa Cruz: 42,500 sacos. Destino: Japón.

PROMEDIO DE LA COTIZACION OFICIAL DEL PRECIO DEL AZUCAR

MES DE NOVIEMBRE

Primera quincena

Habana	2.484441
Matanzas	2.542467
Cárdenas	2.521512
Sagua	2.552404
Manzanillo	2.506067
Cienfuegos	2.536960

BANCO DEL COMERCIO

TIPOS DE CAMBIO DEL DIA 1 DE DICIEMBRE

	Venta	m. o.
New York cable	1|16	P.
New York vista	3|64	P.
Londres cable	4.85	⅛
Londres vista	4.85	
Londres 60 d|v	—	
París cable	3.74	
París vista	3.73	
Madrid cable	15.17	
Madrid vista	15.16	
Suiza cable	19.32	
Suiza vista	19.31	
Milán (Italia) cable	4.30	
Milán (Italia) vista	4.29	
Bélgica cable	13.96	
Bélgica vista	13.94	
Holanda cable	40.05	
Holanda vista	40.06	
Hong Kong cable	48.00	

MERCADO PECUARIO

La venta en pie.

El mercado cotiza los siguientes precios:

Vacuno: de 6, 6 1|2 a 6 3|4 centavos.

Cerda: de 9 a 11 centavos el del país.

Lanar: de 8 a 9 centavos.

Matadero de Luyanó

Las reses beneficiadas en este matadero se cotizan a los siguientes precios:

Vacuno: de 23 a 26 centavos.
Cerda: de 40 a 50 centavos.
Lanar: de 45 a 55 centavos.

Reses sacrificadas en este matadero:

Vacuno: 87.
Cerda: 50.
Lanar: 7.

Matadero Industrial

Las reses beneficiadas en este matadero se cotizan a los siguientes precios:

Vacuno: de 23 a 26 centavos.
Cerda: de 40 a 50 centavos.
Lanar: de 45 a 55 centavos.

Reses sacrificadas en este matadero:

Vacuno: 259.
Cerda: 113.
Lanar: 43.

Entradas de ganado

De Manacas llegaron 4 carros con ganado vacuno para el consumo, a la consignación de Juan Angulo y 4 carros a la orden de Belarmino Alvarez.

MERCADO DE FLETES

COTIZACIONES

	100 libras	
Costa Norte a Filadelfia	22	24
Costa Norte a Galveston	20	22
Costa Norte a N. Orleans	19	21
Costa Norte a New York	22	24
Costa Norte a Halifax	—	—
Costa Norte a St. John	—	—
Costa Norte a Savannah	—	—
Costa Norte a Boston	24	26
Costa Sur a Filadelfia	24	26
Costa Sur a New York	24	26
Costa Sur a New Orleans	21	23
Costa Sur a St. John	—	—
Costa Sur a Halifax	—	—
Costa Sur a Boston	27	28
Costa Sur a Galveston	22	24

Estas cotizaciones son exclusivamente sobre azúcar.

HOGAREÑO

Así es Unguento Monesia, hogareño, porque en los hogares se necesita, se usa y en ellos es indispensable, porque es el medio más seguro y rápido de curar granos malos, golondrinos, diviesos, uñeros, sietecueros y todos los males pequeños. Tenga a mano en su casa una cajita.

MERCADO LOCAL DE VALORES

Como habíamos anunciado ayer se celebraron las amortizaciones parciales, por sorteo, de las obligaciones números 151 y 150 de la primera y segunda hipoteca del Ayuntamiento de la Habana.

La amortización de la primera hipoteca fué de $49.000 y la efectuó el Banco del Comercio, y la segunda ascendió a $22,000 y fué celebrada en el Banco del Canadá.

Se cotizaron ayer excupón número 45 los bonos de la Compañía de Gas y Electricidad de la Habana.

En el año que terminó el día 30 de septiembre de 1926, la Compañía Azucarera Guantánamo, tuvo un ingreso de $250,000, deduciendo depreciaciones e impuestos, sobre los ingresos, suma que equivale a 34 centavos por acción, contra cinco centavos el año pasado, después de cubrir el dividendo de ocho por ciento de las acciones preferidas.

Los valores de los Ferrocarriles Unidos de la Habana, Havana Electric Utilities e Internacional de Teléfonos, sostienen sus cotizaciones.

Firmes continúan las acciones preferidas de la Cuban Telephone.

Las preferidas de los Ferrocarriles Consolidados de Cuba cerraron de 70 a 71 y medio.

Rigen de alza las acciones de la Empresa Naviera de Cuba.

Las comunes de la Cuba Company rigen con precios de avance.

Acusan mayor firmeza las acciones de la Compañía de Jarcia de Matanzas.

Las acciones preferidas de la Compañía Azucarera Cuba Cane, abrieron de 48 y cuarto a 49, y cerraron de 47 y cuarto a 48.

Firmes y con regular demanda rigen los bonos de Cuba, Havana Electric Consolidados y Cervecera Internacional.

Quieto cerró el mercado.

UNA COMPAÑIA DE TORONTO OFRECE SUS SERVICIOS A LOS EMBARCADORES EXTRANJEROS

La Cámara de Comercio Americana ha enviado copias a sus asociados y a la prensa de esta República de la siguiente comunicación que le fué remitida por la Legación Británica:

Habana, noviembre 26 de 1926.
Sr. Secretario,
Cámara de Comercio Americana.
Habana, Cuba.

Señor: Tengo el gusto de informarle que he recibido encargo de la Canadian Rail & Harbour Terminals, Limited, de Toronto, Ontario, Canadá, de llamar la atención de los embarcadores del extranjero sobre las facilidades que ellos pueden ofrecer en el manejo de mercancías en sus nuevos almacenes, los cuales están situados en el litoral de la Bahía de Toronto, en e corazón del distrito comercial, contando con comunicación ferroviaria a los muelles y almacenes.

Este almacén es uno de los tantos que han sido construídos o que en la actualidad se encuentran en proceso de construcción a través de Canadá desde St. John, vía Montreal, Toronto, Winnipeg, Calgary, Edmenton hasta Vancouver. Todos los almacenes de referencia cuentan con sistema de refrigeración y son modernos en todo sentido. Cuentan con comunicación directa entre sí, lo cual los coloca en posición de manejar las mercancías que se les encomienden en la forma más rápida y económica posible de un lado del Continente al otro.

The Canadian Rail and Harbour Terminals, Limited, ha organizado un departamento especial para el manejo de documentos de embarque en cada uno de sus almacenes, donde los intereses de los embarcadores están debidamente garantizados, en otras palabras, cuando los embarques se efectúan a su orden, tan pronto como reciben los conocimientos de embarque, factura consular, etc., se hacen cargo inmediatamente de la mercancía ahorrándole por lo tanto al embarcador todo gasto innecesario y cualquiera que se pudiera presentar por demoras. Todos los giros que lleven adheridos órdenes de entrega, deben ser enviados por mediación de una casa de banca y al recibo de las instrucciones la Compañía entregará la mercancía de acuerdo con las mismas, evitándole al embarcador el hecho de que su mercancía sea puesta en circulación sin que sus instrucciones sean cumplidas.

Le agradeceré que tenga la amabilidad de llamar la atención de estos hechos a los miembros de su Cámara de Comercio, los cuales puedan estar interesados en el embarque de mercancías de este país al Canadá.

Quedo de Vd. muy respetuosamente.

(Firmado) M. Kelham,
Vicecónsul.

CLEARING HOUSE

Las compensaciones efectuadas ayer entre los Bancos asociados al Clearing House de la Habana, ascendieron a $2.831,892.53.

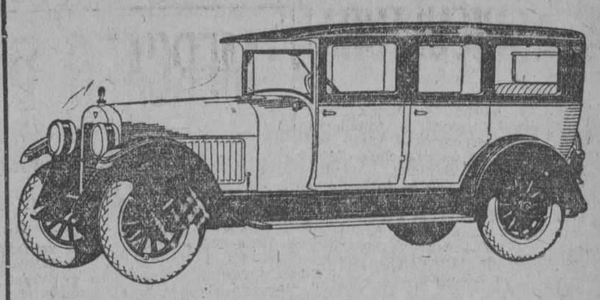

$2250

MODELO CERRADO PARA 7 PASAJEROS

UN COCHE DE ESTE TIPO Y CAPACIDAD, A ESTE PRECIO, ES ASOMBROSO TRATANDOSE DE UN

HUDSON

NUEVO MODELO 1927 CON CARROCERIA DE ALUMINIO, ANCHA Y ESPACIOSA, PINTURA LACQUER VERDE DOS TONOS, PARABRISAS DE ABERTURA COMPLETA Y EQUIPO DE GRAN LUJO?

¿Para qué comprar coche abierto si ya se puede gozar la comodidad y confort de un coche cerrado familiar a un precio tan bajo? Solamente la potencialidad industrial de Hudson pudo hacer el milagro.

Piense, además, que el nuevo Hudson, es el mejor Hudson que se haya fabricado, con refinamientos que mejoran su proverbial economía, suavidad y potencia

COACH TROPICAL 5 PAS.	$1,700
BROUGHAM 4 PUERTAS, 5 PAS.	2,100
SEDAN 7 PAS.	2,250
PHAETON 7 PAS.	1,850

con 4 ruedas madera, 4 gomas y equipo std.

GRANDES FACILIDADES DE PAGO

J. ULLOA Y CIA.

(Más de 12 años de existencia)

P. Martí 3, 5 y 7. Telf. M-7777.

ASOCIACION DE VIAJANTES DEL COMERCIO DE LA ISLA DE CUBA

SECRETARIA

En cumplimiento de lo que dispone el artículo 46, apartado K de nuestro Reglamento y en virtud de las elecciones que esta Asociación ha de celebrar el próximo mes de Diciembre, se pone en conocimiento de los señores asociados que los cargos que cesan son los siguientes: PRESIDENTE, TESORERO, VICETESORERO, SECRETARIO, VICESECRETARIO, NUEVE VOCALES EFECTIVOS Y SEIS VOCALES SUPLENTES.

Habana 27 de Noviembre de 1926.

Vto. Bno.,
Angel Gómez,
Presidente.

Juan Baduell,
Secretario.

N. Gelats & Co. BANQUEROS HABANA *Aguiar 106-108*

Vendemos cheques de Viajeros Pagaderos en Todas Partes del Mundo y Cartas de Crédito Circulares en las mejores Condiciones

"SECCION DE CAJA DE AHORROS"

Recibimos Depósitos en esta Sección Pagando Interés de 3 por 100 Anual

Todas estas operaciones pueden efectuarse también por correo

CERVEZA: ¡DEME MEDIA "TROPICAL"!

M.E.C.D. 2016

NOTAS POLITICAS

La Junta Municipal ha escrutado en el día de ayer el Colegio núm. 2 de Jesús del Monte, sumado éste a los 68 escrutados, anteriormente, dan un total de 69. — El total de votos de los candidatos en estos Colegios es el siguiente: Para Alcalde Municipal:

MIGUEL MARIANO GOMEZ	6.715
JOSE MARIA DE LA CUESTA	5.334
VITO M. CANDIA	1.731

PARTIDO LIBERAL
PARA CONCEJALES

1	Emeterio Zorrilla	5.395
2	Ramón Crusellas	4.963
3	José Izquierdo	4.472
4	Camilo Marín	4.141
5	R. de Lugo Viña	4.137
6	Narciso Morán	4.094
7	Rafael Sánchez	4.079
8	Manuel Bueno	4.063
9	Juan M. Alvarez	3.971
10	Carlos Machado	3.962
11	Ramón Wiltz	3.959
12	Celedonio García	3.764
13	Cándido Romero	3.756
14	Enrique Alfonso	3.756
15	Eduardo Clare	3.746
16	Juan Castelhon	3.713
17	Alfredo Labarrere	3.675
18	Ernesto López	3.657
19	Jerónimo Bericiartu	3.600
20	Oscar Herrera	3.557
21	Manuel Méndez	3.524
22	Pedro Pablo Kohly	3.521
23	Santiago Tourino	3.464
24	Cipriano Vigoa	3.393
25	Pedro Blanco	3.383
26	José Angel Ortega	3.181
27	Pablo Díaz	3.175

Total de sufragios: 104.997.

PARTIDO CONSERVADOR
PARA CONCEJALES

1	José Castillo	3.814
2	Avelino Orta	2.926
3	Ramón Ochoa	2.647
4	Wilfredo Brito	2.596
5	Carlos Frayle	2.570
6	Federico Casariego	2.565
7	Juan Borrell	2.551
8	Mauricio Cabrera	2.548
9	P. P. Soldevilla	2.452
10	Pedro Doval	2.232
11	Isidro Fernández	2.306
12	Angel Ríos	2.217
13	Juan Fraga	2.177
14	R. Villa del Rey	2.014
15	Antonio Marichal	2.011
16	Atilano García	1.992
17	Arturo Torres	1.961
18	Enrique Fernández	1.898
19	Manuel Silva	1.785
20	Ricardo Barquín	1.641
21	Manuel de Cárdenas	1.583
22	Alberto Sotolongo	1.556
23	Marcelino Cubillas	1.497
24	Jorge Torrens	1.493
25	Gustavo Mato	1.450
26	Rafael González	1.420
27	Rogelio del Cueto	1.388

Total de sufragios: 57.391.

PARTIDO POPULAR
PARA CONCEJALES

1	José Navarrete	2.088
2	Miguel Lloret	2.002
3	Carlos M. Vázquez	1.938
4	Juan A. Vistuer	1.808
5	Adrián Jiménez	1.687
6	José Leal Morejón	1.646
7	Ricardo Dávila	1.614
8	Eligio Madán	1.577
9	Pastor Laguerueta	1.563
10	Rogelio Sánchez	1.558
11	Santiago Veiga	1.554
12	Juan V. Méndez	1.512
13	Estanislao Cuesta	1.499
14	Ramón Puentes	1.490
15	Ignacio Alsina	1.441
16	Manuel Armenteros	1.434
17	Victoriano Montes	1.423
18	Adolfo de la Hoz	1.397
19	Juan de Dios Cabo	1.394
20	Mario Valdés	1.370
21	Julio Cuéllar	1.353
22	Moisés Espinosa	1.349
23	César Acosta	1.273
24	José A. Ramos	1.240
25	Serafín Regueira	1.216
26	Victoriano Montes	1.216
27	Carlos Martínez	1.164

Total de sufragios: 40.825.

PARTIDO REPUBLICANO
Para Concejales:

	Votos.
Ricardo Cabanás	1.341
Ramón Roig	1.100
Carlos M. Quintana	1.011
José Guillén	1.005
C. Carneado	998
A. del Busto	955
Bernardo Acebal	948
F. Caballero	934
Luis Alonso	825
J. M. Bonachea	790
C. Bárcena	784
A. Ortega	778
Raimundo Aragón	729
Federico D. Escoulet	713
Antonio Magaz	701
L. Bauza	697
Mariano Fernández	693
Andrés Julián	663
Antonio Perdomo	651
Mario Soto	639
Juan B. Martínez	594
Adelo Pérez	558
E. Varona	550
Rogelio F. Jorge	538
A. Neninger	439
A. Garrido	451
Clemente Rodríguez	450

Total de sufragios: 20.565

PARTIDO REFORMISTA
Para Concejales:

	Votos.
Secundino López	1.347
Alfredo Maneil	1.009
Roberto Giant	991
José Gautier	789
Mariano Barros	754
Francisco Pereira	674
Alejandro Villada	671
Angel Sánchez	637
Angel Rocabruna	594
Jesús Gil	551
José Mesa	497
M. Traserra	482
Julio González	480
Carlos Castellanos	478
Eloy Figueroa	473
Miguel Suárez	450
Moisés Almansa	449
Manuel Menéndez	409
Angel Acosta	399
Pedro Cartaña	389
Domingo Quintana	377
Esteban Saldaña	372
Antonio M. Valdés	359
Daniel Manzano	349
Francisco de la Guardia	348
Antonio Valdés	314
Juan M. Arocha	306

Total de sufragios: 14.948

PARTIDO DEMOCRATICO
Para Concejales

	Votos.
René Acevedo	1.756
Guillermo Tapia	1.472
Juan Firpo	1.452
Esteban Etchegoyen	1.108
Gabriel Casanovas	1.081
Avelino Prado	1.070
Antonio Maceo	1.050
Antonio Lancis	1.018
José R. Franca	1.016
Antonio Torra	901
Regino Campos	855
Antonio González	836
José Pinart	813
Leopoldo Antón	792
Luciano Torres	776
Juan León	735
Juan Sánchez	690
Casimiro Fernández	686
Rafael López	677
Francisco Pérez Girón	677
Ramón Laza	606
Joaquín Coello	592
Juan R. Martínez	581
Ventura Ruiz	575
Salvador Vázquez	524
Pedro Roque Fernández	477
Jesús Valdés	427

Total de sufragios: 23.224

HOY LLEGA A LA HABANA EL GENERAL LUIS SOLANO

La Comisión Gestora del recibimiento que se le tributará a su llegada en la tarde de hoy, al Caudillo Liberal Mayor General Luis Solano Alvarez, nos ha comunicado, que además de la Chambelona del General Baldomero Acosta, ha interesado el concurso de la Banda de Música Municipal y la de la Beneficencia para amenizar el desembarco del Enviado Extraordinario y Ministro Plenipotenciario de Cuba en Centro América, en los muelles de Santa Clara, a los que atracará el vapor "Zacapa"; que se han adherido también al recibimiento la Asociación Política de Agentes Electorales, la Hermandad Liberal Ferrocarrilera, los Liberales Gubernamentales con sus estandartes. Los Exploradores del General Machado con sus antiguos estandartes y la Asociación Asiática Liberal de San José número 35. Alumnas de la Academia San currirán en una elegante carroza con sus bandas. La Hermandad Liberal Nacional y los Liberales Solanistas, con sus 43 delegaciones concurrirán a recibir al Idolo.

522 CONDENADOS POR IR EN CONTRA DE B. MUSSOLINI

El Gob. italiano concederá créditos para teatros nacionales, en varios lugares, según plan de Pirandello

ROMA, noviembre 30.—(AP)—La Italia fascista ha sentenciado a muerte civil a 522 personas hostiles al régimen de Mussolini. De acuerdo con las recientes leyes sobre seguridad del Estado, estas personas han sido condenadas a vivir por varios términos de años en distritos limitados señalados por los comités provinciales especiales que están dirigiendo las investigaciones.

Mussolini ha ordenado que se pase una dieta de diez liras a cada uno de los desterrados que carezca de medios de subsistencia, a más de las cuatro liras que se suelen pagar diariamente a los criminales comunes obligados a residir en distritos especificados.

El número de los así condenados puede reducirse mediante apelaciones al subsecretario del Interior y al propio Mussolini que en su carácter de ministro del Interior dispone de facultades para conceder libertad condicional.

Al promulgarse esas sentencias se hace constar que de las 76 provincias italianas se vieron libres de estas penas 17 de ellas, a saber: Arezzo, Avellino, Benevento, Cagliaria, Campobasso, Caserta, Catanzaro, Cremona, Imperia, Pesaro, Rovigo, Sassari, Siracusa, Sandrio, Teramo, Vicenza y Zara.

MUSSOLINI CONCEDERA CREDITOS PARA TEATROS NACIONALES

ROMA, noviembre 30.—(AP)—El presidente del Consejo de ministros, señor Mussolini, ha prometido conceder créditos para teatros nacionales en Roma, Milán y Turín, según un plan que le ha presentado el famoso dramaturgo Luis Pirandello, respaldado por Pablo Giordani, también distinguido autor teatral. El Duce les prometió llevar el asunto a la próxima reunión ministerial.

LA POLITICA FINANCIERA DEL GOBIERNO FASCISTA

ROMA, noviembre 30.—Gracias a la política de contracción perseguida por el Gobierno, la circulación fiduciaria conjunta ha disminuído durante el mes de octubre en 202 millones.

La suscripción al empréstito del Littorio en tan sólo dos semanas ha pasado ya de mil millones de liras. Este indiscutible buen suceso reconfirma de modo tangible que el régimen fascista tiene en Italia consentimiento general.

EL SABADO PELEA EN ORIENTE KID CARDENAS CON UN YANKEE QUE SE LLAMA JOE WELCOLT BUENA LABOR DE J. GUTSENS

SANTIAGO DE CUBA, Dic. 1.—DIARIO, Habana.—Para el sábado anuncia en Arena Martí a Gregorio Rico y Fistingh Bennett, en el star bout y a Kid Cárdenas y Joe Welcolt en el semifinal. Domingo comienza en Parque Oriental campeonato base ball entre Cuba Central y Gimnasio.

Corresponsal

EL GOBIERNO DE BRASIL LIBERTA A TODOS LOS PRESOS POLITICOS

RIO JANEIRO, diciembre 1. (U. P.)—El ministro de Justicia ha notificado hoy a la prensa que el Gobierno está poniendo en libertad a todos los presos políticos, sin aplicarles sanción legal. El Gobierno concede a algunos de ellos pasaje gratis, habiendo solicitado la ayuda de los gobernadores provinciales para los que han tenido que venir a la capital desde lugares donde hubieran sido encarcelados.

Por otra parte, desde Montevideo comunican, con referencia a noticias de la frontera uruguaya-brasileña, que el cabecilla rebelde Zacataneo ha penetrado en el Estado de Río Grande del Sur, por Cerro Largo, donde se le unieron trescientos partidarios. Marcharon a Yerbal, donde aparentemente esperan unirse a las tropas d Julio Barrios, que se cree están cerca de Cuareim.

Numerosos rancheros del Brasil están emigrando al Uruguay, huyendo de los rebeldes.

ARREGLANDO UN CABLE TELEFONICO MURIO UN OBRERO

Un jovenzuelo fué arrestado a la voz de "ataja" por haber tratado de robar a una señora

Al centro de socorro de Arroyo Apolo, fué conducido en la tarde de ayer, en estado comatoso, un individuo que fué identificado con el nombre de Ortelio Peralta, de 19 años, empleado de la Red Telefónica, que existe en la Avenida de la Independencia.

Este joven, al ser colocado sobre la mesa de operaciones de dicho centro benéfico, dejó de existir presentando contusiones y quemaduras en ambas manos.

Según lo actuado por la policía Peralta se encontraba subido en el tendido aéreo que posee la citada compañía de teléfonos, en Atlanta y Hatuey, arreglando un cable, siendo alcanzado por la corriente, electrocutándolo.

El cadáver del infeliz obrero fué remitido al Necrocomio para su autopsia.

INTOXICADO

En la casa de socorro de Regla, fué asistido de una grave intoxicación, el niño Mario Orlando Romeu, de 2 años y vecino de Agramonte 32, en dicho pueblo, que sufrió al comer el creyon de un lápiz tinta.

SACO EL BRAZO

La anciana María Felicidad Lancis García Fernández, de 60 años, vecina de 8 número 9, en la Víbora, fué asistida de la fractura del humero derecho que dijo se causó en Jesús del Monte y Santa Emilia, donde viajaba en un tranvía, al sacar el brazo por la ventanilla y tropezar con el ómnibus 30, de la empresa La Caridad, que manejaba Pastor Martínez Gil, vecino de Jesús del Monte 679.

ASALTO Y ROBO

El sargento Aquilino Acevedo, perteneciente a la Tercera Estación de Policía, arrestó a la voz de ¡ataja! en Virtudes y Aguila, a Manuel Valdés Ruiz, de la Habana, de 16 años, vecino de Industria 6, al que perseguían varias personas.

Valdés Ruiz, en la esquina de Galiano y Neptuno, se le abatanzó a la señora Consuelo Piedra Martínez de Riva, vecina de Lagunas 33, tratando de despojarla de una cartera, en la que guardadaba 11 pesos y varios objetos, no llevando a cabo sus propósitos por la intervención de Leocadio García, vecino de Acosta 74, quien logró quitarle la citada cartera.

EL CANJE DE RATIFICACIONES DEL CONVENIO CONSULAR ENTRE CUBA Y LOS ESTADOS UNIDOS SE HIZO AYER

El acto se efectuó en la Secretaría de Estado con el ceremonial diplomático de ritual, asistiendo al mismo, el embajador de los Estados Unidos, Mr. Crowder y el personal de aquella Embajada

Ayer se celebró en la Secretaría de Estado el acto de canjear las ratificaciones del Convenio Consular entre Cuba y los Estados Unidos, donde representaron a ambos países, el Embajador Mr. Crowder y el Secretario de Guerra y Marina e interino de Estado, Dr. Rafael Iturralde.

A la hora señalada con el ritual diplomático que se estila en estos casos, se reunieron en el despacho del Secretario de Estado, por el Gobierno de los Estados Unidos, el Embajador Mr. Enoch H. Crowder, con los Secretarios de la Embajada americana, señores Winston, Williamson y Prendergast, y por el Gobierno de Cuba, el Secretario de Guerra y Marina e interino de Estado, Dr. Rafael Iturralde, el Subsecretario de Estado, Dr. Miguel Angel Campa, el Introductor de Ministros, el Jefe de la Oficina Panamericana, Dr. Néstor Carbonell y el auxiliar del Protocolo Sr. Capote.

También se hallaban presentes numerosas personas y funcionarios de la Secretaría como el Sr. Angel Solano, Jefe de la Oficina de Comercio Exterior, el Dr. Tomás Servando Gutiérrez, Secretario particular del Subsecretario de Estado, y otros.

CONVENIO CONSULAR ENTRE LA REPUBLICA DE CUBA Y LOS ESTADOS UNIDOS DE AMERICA

La República de Cuba y los Estados Unidos de América, deseosos de definir los deberes, derechos, prerrogativas e inmunidades de los funcionarios consulares de ambos países, han acordado celebrar el presente Convenio Consular, designando con ese objeto por sus plenipotenciarios respectivos:

El Presidente de la República de Cuba, al señor Carlos Manuel de Céspedes y de Quesada, Secretario de Estado de la República de Cuba; y

El Presidente de los Estados Unidos de América, al señor Enoch H. Crowder, Embajador Extraordinario y Plenipotenciario de los Estados Unidos de América en Cuba.

ARTICULO I

Cada una de las Altas Partes Contratantes conviene en recibir los funcionarios consulares de la otra en los lugares de sus respectivos territorios que considere conveniente y estén abiertos a la representación consular de cualquier país extranjero.

ARTICULO II

Los funcionarios consulares no podrán entrar en el desempeño de sus funciones ni gozar de sus prerrogativas correspondientes, sino después de que el Gobierno ante el cual han sido nombrados, les haya otorgado su "exequatur", salvo en el caso de que dicho Gobierno, a petición de la Embajada respectiva, les hubiere concedido un reconocimiento provisional.

El Gobierno de cada una de las Altas Partes Contratantes, otorgará libre de gastos su "exequatur" a los funcionarios consulares, de la otra Alta Parte Contratante, que le presenten una patente firmada por el Jefe del Poder Ejecutivo, bajo el Gran Sello de la Nación nominadora; y expedirá a los funcionarios consulares subalternos, o sustitutos nombrados por funcionarios consulares superiores, con la aprobación de su Gobierno, o por cualquier funcionario competente de dicho Gobierno, los documentos que sean necesarios, de acuerdo con las leyes del país respectivo, para que el funcionario pueda desempeñar sus funciones.

ARTICULO III

Los funcionarios consulares a quienes se haya otorgado el "exequatur" o los documentos a que se refiere el artículo anterior, gozarán de todos los derechos, inmunidades, prerrogativas y exenciones otorgadas por este Convenio y los que disfruten los funcionarios de la misma categoría de la Nación más favorecida.

ARTICULO IV

En su carácter de agentes oficiales de la Nación que los nombra, los funcionarios consulares tendrán derecho a la alta consideración de los funcionarios del Gobierno, y de las Autoridades locales de la Nación receptora, estando sujetos, en lo que a ceremonial se refiere, a las disposiciones o prácticas vigentes en dicho país.

Los funcionarios consulares ejercerán sus funciones acatando las leyes y respetando a las autoridades de la Nación receptora, estando sujetos a dichas autoridades en todos los actos que no entren en el ejercicio de sus funciones y en los límites de su competencia, excepto en lo previsto de otra manera en este Convenio.

ARTICULO V

Los funcionarios consulares, nacionales del Estado nominador, no podrán ser detenidos, sacro en los casos de que se les acuse de la comisión de un hecho calificado locamente de delito.

En las causas criminales podrá pedirse por la acusación o la defensa la asistencia a juicio de los funcionarios consulares, como testigos. Esta petición se hará con toda la consideración posible a la dignidad consular y a los deberes del cargo, y será cumplida por parte del funcionario consular.

En los asuntos civiles los funcionarios consulares estarán sujetos a la jurisdicción de los tribunales con la limitación, eso no obstante, de que cuando el funcionario sea un nacional del Estado nominador, y no esté dedicado a negocio privado alguno con fines de lucro, su declaración le será tomada verbalmente o por escrito en su residencia u oficina y con la debida consideración. El funcionario deberá, sin embargo, prestar voluntariamente su declaración en juicio, siempre que le sea posible hacerlo así sin grave impedimento para sus deberes consulares.

ARTICULO VI

Tanto los funcionarios como los empleados de un consulado del Estado nominador, que no se dediquen a negocios con fines de lucro en la Nación receptora estarán exentos de toda tributación nacional, del Estado, la Provincia o el Municipio, impuesta a su persona o bienes, excepto la que grave la posesión o propiedad de bienes inmuebles o pertenecientes al territorio de la Nación en que ejerza sus funciones o los ingresos de los mismos. Los funcionarios y empleados nacionales del Estado nominador están exentos del pago de impuestos sobre el sueldo, honorarios o jornales recibidos por ellos en retribución de sus servicios consulares, así como de toda clase de requisas, alojamientos, servicios de carácter militar, naval, administrativo o de policía.

Los terrenos y edificios situados en el territorio de cualquiera de las Altas Partes Contratantes, de los cuales la otra Alta Parte Contratante sea propietaria y se utilicen exclusivamente para fines oficiales, estarán exentos de toda clase de tributación nacional, del Estado, la Provincia y el Municipio, excepto la que fuere impuesta por servicios o mejoras públicas locales por las que dichos inmuebles se beneficien.

ARTICULO VII

Los funcionarios consulares podrán colocar en la parte exterior de sus respectivas oficinas el escudo de armas de su Nación, con un letrero apropiado para indicar la oficina consular. Dichos funcionarios podrán también enarbolar la bandera de su país en sus oficinas, aun cuando estén situadas en la capital de la Nación receptora, y en cualquier embarcación empleada en el desempeño de sus funciones consulares.

Las oficinas y archivos consulares son inviolables en todo tiempo, y en ningún caso podrán las autoridades locales entrar en ellas sin permiso de los funcionarios consulares, no examinar ni apoderarse, bajo pretexto alguno, de los documentos u objetos que se encuentren en una oficina consular. Tampoco se requerirá a ningún funcionario consular para que presente los archivos oficiales ante los tribunales, o que declare respecto a su contenido.

Cuando los funcionarios consulares estén dedicados a algún negocio en la Nación receptora, el archivo del Consulado y los documentos relativos al mismo se conservarán en un local completamente separados de sus papeles privados o de negocios.

ARTICULO VIII

Las oficinas consulares no serán utilizadas como lugares de asilo. Los funcionarios consulares tienen la obligación de entregar a las autoridades locales competentes que los reclamen, los individuos perseguidos por delitos, de acuerdo con la ley del país de la Nación receptora, que se hubieren refugiado en la casa ocupada por las oficinas consulares.

ARTICULO IX

En caso de muerte, incapacidad o ausencia de todos los funcionarios consulares, cualquiera de los cancilleres o empleados auxiliares, cuyo carácter oficial se haya hecho conocer previamente a la Secretaría de Estado, podrá desempeñar provisionalmente las funciones consulares, y mientras así lo haga, disfrutará de todos los derechos, prerrogativas, inmunidades y exenciones correspondientes al propietario.

ARTICULO X

Los funcionarios consulares nacionales del Estado nominador, podrán dentro de sus respectivos distritos, dirigirse a las autoridades nacionales, del Estado, la Provincia o el Municipio para la protección de los derechos que correspondan a sus connacionales por tratados o de otra manera. La infracción de esos derechos nacionales podrá dar lugar a la queja correspondiente. La falta de reparación o protección por parte de las autoridades competentes puede justificar la recurrencia a la vía diplomática.

ARTICULO XI

Los funcionarios consulares podrán, de acuerdo con las leyes de su propio país, tomar declaración en cualquier lugar apropiado dentro de sus respectivos distritos a cualesquiera ocupantes de buques de su propio país, o de cualquier nacional, o de cualquier persona que tenga domicilio permanente en los territorios de su Nación. Podrán redactar, certificar, legalizar o autenticar actas unilaterales, escritos o disposiciones testamentarias de los nacionales del país que representen, así como contratos en que sea parte un nacional de dicho país. Asimismo podrán redactar, legalizar, certificar o autenticar instrumentos

Continúa en la página DIEZ

TRAFICO DE CARRETAS POR CAMINOS PAVIMENTADOS

LAS LLANTAS DEBEN TENER CUATRO PULGADAS

El Secretario de Hacienda ha dictado la siguiente resolución:

Por cuanto el precepto contenido en el párrafo número 5 artículo séptimo del Reglamento y Tarifa para el Impuesto de Transporte Terrestre prohibe de manera terminante el tráfico por caminos pavimentados, ya sean calles y carreteras a las carretas de dos ruedas cuyas llantas sean de cuatro o menos pulgadas de ancho.

Por cuanto, de los informes que tiene esta Secretaría resulta que se viene infringiendo el mencionado precepto con grave perjuicio de esas vías de comunicación.

Por cuanto, el Decreto número 487, fecha 19 de abril de este año, en el párrafo tercero, de su parte dispositiva autoriza a esta Secretaría para imponer las multas que estime pertinentes, de diez pesos a cincuenta pesos por otras infracciones del Reglamento de Transporte y Locomoción, a más de las enumeradas en los párrafos primero y segundo.

En uso de las facultades que me están conferidas en el mencionado Decreto y a fin de poner término por medio del correspondiente correctivo a los infractores del ya citado párrafo quinto del artículo séptimo.

RESUELVO:

Primero.—Que toda carreta de dos ruedas cuyas llantas sean de cuatro o menos pulgadas de ancho que se encuentre circulando, es decir transitando por camino pavimentados, ya sean calles y carreteras, se notificará al infractor de una multa de diez pesos por la vez primera, de veinte pesos por la segunda y de cincuenta por la tercera, retirándole la circulación si después de esta última penalidad insistiere en ello.

Segundo.—Que tanto los Inspectores del Fondo Especial de Obras Públicas como las autoridades Municipales, Fuerzas de Orden Público y demás Agentes de la Autoridad velarán por el extricto cumplimiento de lo que por el presente se dispone, dando cuenta a esta Secretaría de las multas que notifiquen para su resolución definitiva.

Tercero.—A todo multado se notificará al propio tiempo que se le conceden diez días para recurrir contra ella, ante la Secretaría de Hacienda.

Cuarto.—Una vez aprobada la multa por esta Secretaría, se procederá a requerir al infractor para que se haga efectiva y se le dará al efecto un plazo de 72 horas para verificarlo en la Alcaldía, Zona o Administración Fiscal de su domicilio; con la advertencia de que si transcurre dicho plazo sin haberla hecho efectiva se dará cuenta al Juzgado Correccional, para su efectividad.

Quinto.—Las multas que se impongan por estas infracciones se ingresarán en el Fondo Especial de Obras Públicas.

Y se publica en la Gaceta Oficial de la República para general conocimiento y cumplimiento.

Habana, noviembre 15 de 1926.

(f.) E. Hernández Cartaya,
Secretario de Hacienda.

TRIUNFOS DEL DOCTOR REPOSO EN FILADELFIA

Este profesional cubano obtuvo en la exposición el premio más alto que se otorgó en esa justa

Ayer se entregó en la Secretaría de Estado la siguiente nota oficiosa sobre los triunfos del doctor José M. Reposo en la Exposición de Filadelfia:

"En la Secretaría de Estado se ha recibido un amplio informe del asesor del comisionado de Cuba en la Exposición Internacional de Filadelfia sobre la exhibición presentada por el doctor José María Reposo, distinguido profesional cubano el cual hubo de obtener el más alto premio que se concedió en dicha justa internacional.

El doctor Reposo presentó 287 trabajos de puentes y coronas que fueron la admiración de los más preeminentes profesionales que visitaron su notable exhibición. Entre estos trabajos estaban los tres sistemas fundamentales de coronas: coronas de adaptación, coronas de expansión y coronas de banda. También mostró una brillante variación de puentes, desde el más sencillo hasta el más complicado.

Las dos vitrinas que contenían las exhibiciones del doctor Reposo fueron expuestas en el Congreso Dental celebrado en Filadelfia a petición expresa del presidente de dicho Congreso al comisionado de Cuba en la Exposición. Esos valiosos muestrarios de trabajos dentales se habían enviado entre las exhibiciones que presentaba Cuba en la Exposición, y no al Congreso Dental, donde, no obstante, logró un éxito sin precedentes. En este Congreso no se concedían premios.

Como es sabido, por haberse publicado anteriormente, el premio obtenido por el doctor José María Reposo es el más alto que se concedió en la Exposición de Filadelfia, o sea la medalla de honor. Los demás trabajos de esta naturaleza obtuvieron medalla de oro, siendo presentados por los más notables profesionales y centros dentales de los Estados Unidos.

El doctor Reposo es graduado de la Escuela Dental de la Universidad Nacional. En el año de 1922 obtuvo la medalla de oro en el sexto Congreso Médico Latinoamericano que se celebró en la Habana. El año 1925 asistió al segundo Congreso Dental Latinoamericano de Buenos Aires, donde obtuvo el primer premio del Congreso y el primer premio de la Exposición.

En el informe recibido en la Secretaría de Estado sobre los trabajos presentados por el doctor Reposo, se da cuenta de los grandes elogios que han hecho los profesionales, y representantes de entidades científicas visitantes de la Exposición de Filadelfia sobre esas exhibiciones científicas.

El triunfo obtenido por el doctor Reposo es de resonante prestigio no tan sólo para la Secretaría de Estado, que por medio de su delegado hizo presentar tan valiosa exhibición, sino para todos los profesionales cubanos".

EN BUENOS AIRES LE HAN RETIRADO LA LICENCIA AL JOCKEY EMILIO BIDELLA

BUENOS AIRES, diciembre 1.—(AP) La comisión de carreras del Jockey Club de Buenos Aires ha retirado la licencia a Emilio Bidella, uno de los mejores entrenadores del turf argentino, por acusársele de permitir inyectar morfina a dos de los caballos puestos bajo su cuidado. Sábese que uno de estos caballos "Quemao", ganador del Gran Premio Nacional, el más importante del turf local, triunfó en esta competencia bajo la influencia de la droga, derrotando a "Rubens" que hasta entonces había estado invicto.

PREMIO ESPECIAL DE HOMICULTORA A NIÑOS DE 11 AÑOS

Es magnífica la organización de las fiestas de maternidad en la ciudad de Pinar del Río

En la provincia de Pinar del Río se está organizando con magnífico éxito, la celebración del Concurso de Maternidad. Ayer recibió el doctor López del Valle, presidente del Jurado Nacional de Maternidad, distintos telegramas del supervisor de Sanidad de Pinar del Río, quien le da cuenta de los trabajos realizados en aquella provincia.

En la ciudad de Pinar del Río está actuando activamente el jefe local de Sanidad, de acuerdo con el jefe del Departamento de Higiene Infantil de aquella localidad, doctor Jordán, quienes han informado que distintas industrias y casas de comercio de aquella provincia han hecho sus acostumbradas donaciones para los niños que resulten triunfante en esta lid.

También se han recibido informes de las labores organizadoras que vienen realizando en las distintas provincias, los supervisores de Sanidad y los jefes locales en sus respectivas ciudades.

A LOS DIRECTORES DE ESCUELAS PRIVADAS

El doctor López del Valle, como presidente del Jurado Nacional de Maternidad, se dirige, por este medio, a los señores directores de escuelas privadas, invitándoles a que tomen parte en la Fiesta de la Canastilla. Los directores de escuela de varones pueden enviar ropitas propias para éstos. Se les suplica especialmente los "mamelucos" adecuados para niños de tres a seis años, sweters para los niños de la misma edad, así como frazadas, toallas, cepillos de dientes, jabones y otros artículos propios para el aseo personal.

Los envíos pueden hacerse al señor jefe del Servicio de Higiene Infantil de la Secretaría de Sanidad y Beneficencia.

Las directoras de escuelas de niñas pueden remitir ropitas para niñas, también de tres a seis años. Son las más necesarias, ya que bajo la dirección de la señora Angela Elvira Machado de Obregón, presidente de la Canastilla, se están preparando ropitas para niños menores de dos años.

A los propietarios de establecimientos

De acuerdo con la feliz idea de la señora Machado de Obregón, los señores propietarios de establecimientos que se dedican a la confección y venta de ropas de señoras y niños, pudieran preparar dos tipos de canastilla, una para niños recién nacidos y hasta dos años, y otra para niños de tres a seis años, y anunciarlo a precios económicos. Se trata de una obra piadosa y todos debemos contribuir a su más oportuna realización.

Premio de homicultura especial

Por acuerdo del Jurado Nacional de Maternidad, se ha creado un premio especial de homicultura, para los niños de once años, para el cual se han inscriptos numerosos niños, que optarán por el mismo.

EL GOBIERNO CANTONES FIJA SU SEDE EN WU-CHAN

HONG-KONG, diciembre 1. (A P.)—Se anunció oficialmente que el Gobierno cantonés ha decidido trasladar su sede a Wu-Chang.

DROGUERIA SARRÁ
LA MAYOR
SURTE A TODAS LAS FARMACIAS
ABIERTA TODOS LOS DIAS Y LOS MARTES TODA LA NOCHE.

FARMACIAS DE TURNO

JUEVES

Dirección.	Teléfono
HABANA	
Animas e Industria	A-8423
Belascoaín y Neptuno	U-5676
Galiano y Virtudes	A-4224
Infanta y Príncipe	U-1273
San Rafael y Hospital	U-4859
Infanta y Velázquez	A-5660
O'Reilly, entre Cuba y Aguiar	M-7109
Monserrate y Teniente Rey	M-3913
Virtudes y Oquendo	U-4973
San Rafael y Campanario	A-2843
Gloria y San Nicolás	A-2088
San Lázaro entre Prado y Cárcel	M-5160
San Rafael número 62	A-2843
Lealtad número 43	A-7473
Apodaca número 16	A-7453
Colón número 40	A-8525
Cuba número 128	A-1216
Salud número 173	U-2895
Monte número 181	M-3003
Monte número 347	M-7790
Amargura número 44	A-8730
Egido número 8	A-24[illegible]
VEDADO	
Calle 17, entre E y F	F-1110
Avenida de Wilson entre 16 y 18	F-4838
23 esquina a 10	F-1023
Calzada y Paseo	F-1575
JESUS DEL MONTE Y VIBORA	
Zapote	I-2730
10 de Octubre número 5574	I-2606
10 de Octubre número 280	I-2378
10 de Octubre número 723	I-4240
San Salvador y San Quintín	No tiene
10 de Octubre y Josefina	I-1202
Concepción y Porvenir	I-2306
Santa Catalina y Cortina	I-2086
CERRO	
Cerro entre Peñón y Palatino	I-1347
Real número 21	No tiene
Romay número 55	M-1704
Primelles número 66	No tiene
Calzada de Güines 70	X-2065
LUYANO	
Concha entre Villenueva y Luco	I-2909
Luyanó número 134	I-3016

Se suplica a los señores propietarios de Farmacia, notifiquen el cambio de teléfonos a su debido tiempo.

NOVEDADES PARA REGALOS DE PASCUAS

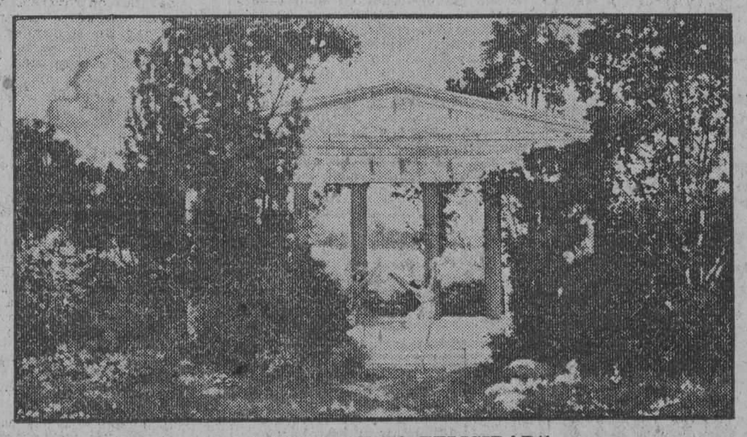

"LA TIERRA DE LA FELICIDAD"

JARDINES — AHORA tenemos a la venta cuadros de JARDINES, INGLESES e ITALIANOS. Una colección muy completa de estos luminosos cuadros, acabamos de recibir. Lo más bello para salas y recibidores. Desde $2.00. "El Arte", Galiano 118.

Aguafuertes — También han llegado nuevos AGUAFUERTES EN COLORES. Ultimas creaciones de los artistas franceses. Lo más chic para regalos de boda y onomásticos, y para Pascuas y Año Nuevo. Desde 75 cts., hasta $70.00. "El Arte", Galiano 118.

PAPEL DE TAPIZAR
Los más originales diseños en estilos modernistas.

FOTOGRAFIA — Retrátese en nuestro ESTUDIO, donde todo trabajo se ejecuta con arte y perfección. "Favorecer sin mentir" es nuestro lema. Ampliaciones al creyón, óleo, sepia, acuarela y pastel. "El Arte", Teléfono A-1919.

PRONTA ATENCION A TODA ORDEN DEL INTERIOR.

"EL ARTE" — A. M. GONZALEZ Y HERMANO
Avenida de Italia 118.—Teléfono A-1681
ALMACEN DE CUADROS

No tenemos Agentes ni Vendedores por las calles

Anuncios TRUJILLO MARIN

En vez de vino o cerveza tome MOSTELLE
Producto no alcoholico
Ideal para paises cálidos.
Véndese en todas partes

A los Dueños de Farmacias

Rogamos a todos los señores dueños de Farmacias, cuya dirección, teléfono y día de turno no esté correcta, nos remitan inmediatamente la nota de las alteraciones que esta relación debe sufrir, o nos avisen por el A-5334

TOME VERMOUTH
"IMPERO"
11974 atl 11d 1 y 9ds 12

M.E.C.D. 2016

QUEJAS DE SUSCRIPTORES
Departamento Central: Habana, M-8404. Agencial: Cerro y Jesús del Monte, I-1994; Marianao, Columbia, Almendares, Buen Retiro, Quemados y Pogolotti, F.O-7090.

DIARIO DE LA MARINA

AÑO XCIV — LA HABANA, JUEVES 2 DE DICIEMBRE DE 1926

ASSOCIATED PRESS
Esta Asociación es la única que posee el derecho de reproducir las noticias cablegráficas e información local que en este DIARIO se publiquen.

DE IGUAL MODO QUE HABLAMOS POR TELEFONO CON MARIANAO, PODREMOS HACERLO PRONTO, LO MISMO CON EUROPA

Hoy se declarará terminada en la Gran Bretaña la huelga de mineros de carbón que empezó el primero de mayo y que ha durado, por lo tanto, 7 meses, ocasionado enormes daños al país

EMPLEO QUE SE DARA A LA INDEMNIZACION DE LOS BOXERS

El fondo de la indemnización asciende a cincuenta y cinco millones de pesos y la Gran Bretaña se propone emplearla en educación agrícola, ferrocarriles y exploraciones científicas

LONDRES, diciembre 1. (B. W. S.)—Mañana se declarará terminada la huelga de los mineros de carbón en Gran Bretaña, que empezó el primero de mayo y que ha durado, por tanto, siete meses. Falta sólo, para que la vuelta de los obreros sea completa, la decisión del pequeño distrito de Cumberland, que está en tramitación mediante la votación que hoy se realiza.

Es considerable la diferencia que existe entre las condiciones acordadas en los diversos distritos, ya que la forma de la extracción difiere mucho de unos a otros, pero generalmente se han alcanzado salarios en un equivalente menor al período preliminar a la huelga, ya que se acuerdan ahora más horas de trabajo. En áreas de la región central se ha llegado casi al nivel normal, y a través de todo el país la situación va tomando rápidamente igual aspecto.

Todo el servicio normal de trenes de la época invernal se ha reanudado desde hoy.

PODREMOS HABLAR POR TELEFONO CON EUROPA LO MISMO QUE HABLAMOS CON MARIANAO

LONDRES, diciembre 1. (B. W. S.)—Sir Ernest Rutherford, en su discurso presidencial sobre radiocomunicación ante la Real Sociedad Británica, hizo anoche referencia a los brillantes experimentos de radiotelefonía trasatlántica realizados entre las estaciones de Rugby, Inglaterra y Long Island, Estados Unidos de América, anunciando que pronto será posible conectar el teléfono de un suscriptor en la Europa Occidental con el de otro en el Continente Norteamericano.

INGLATERRA GASTARA EN EDUCACION AGRICOLA, EN FERROCARRILES Y EN EXPLORACIONES CIENTIFICAS EN CHINA EL PRODUCTO DE LA INDEMNIZACION BOXER

LONDRES, diciembre 1. (B. W. S.)—Hoy ha hecho público el Gobierno el documento oficial que trata de la inversión que ha de darse a la indemnización otorgada por China a la Gran Bretaña a consecuencia de la rebelión boxer. Es propósito del Gobierno Británico que el total de la suma se emplee en el mejoramiento de las condiciones de vida y desarrollo de los propios chinos.

El fondo de la indemnización asciende actualmente a cincuenta y cinco millones de pesos y la proposición principal respaldada por el Ministerio de Relaciones Exteriores es que el control y administración de ese fondo se haga por una junta de síndicos establecida en China y consistente en seis miembros chinos y cinco ingleses, incluyendo por lo menos a una mujer, siendo todos designados por el Gobierno chino de acuerdo con el británico. La proporción de los miembros chinos respecto a los ingleses se mantendrá hasta el año 1945, en cuya fecha podrá constituirse la junta sindical únicamente con nacionales de China, si así se desea.

Se propone también que se distribuyan anualmente 8.750.000 pesos para la educación agrícola y el mejoramiento de las investigaciones científicas en el campo de la medicina y la salubridad pública, además de otros propósitos educacionales. También se recomienda que una suma que no exceda de veinte y seis millones de pesos ni sea menor de diez y seis millones y medio, se dedique durante los años de 1927 a 1931 a inversiones en la construcción de ferrocarriles, invirtiéndose los productos que rindan en mantenerlos a perpetuidad después de llegarse a la completa amortización en el fondo de indemnización en 1945.

DECLARACION OFICIAL BRITANICA ACERCA DE LA SITUACION EN CHINA

LONDRES, diciembre 1. (B. W. S.)—Hoy por la tarde compareció ante la Cámara de los Comunes el Secretario de Estado, Sir Austen Chamberlain, para hacer una declaración sobre la situación en la ciudad de Hankow, China.

Dice que continúa en condiciones idénticas a las descritas el lunes 29 cuando surgieron las demostraciones antiextranjeras, por lo cual ha sido necesario proceder al desembarco de fuerzas navales para la concesión británica, lográndose efectos morales tan satisfactorios que las turbas se van retirando de ese distrito.

Sin embargo, los últimos informes añaden que está señalada la huelga general para el día cuatro del corriente. Las medidas tomadas son mantener una corbeta británica en Hankow durante el invierno y algunas fuerzas más adicionales para desembarco en caso necesario, enviándose los cañoneros del río Yangtse a patrullar por los alrededores de Hankow. Las autoridades navales de los Estados Unidos han enviado dos destroyers más a ese puerto para reforzar su escuadrilla, compuesta de un yate y un buscaminas. Los japoneses tienen tres cañoneros, y los franceses un buscaminas y un cañonero.

Agregó Chamberlain que las potencias actuarán ahora, como en ocasiones anteriores, de acuerdo en Hankow, aunque no hay la menor razón para suponer que fracasen las disposiciones de embarque para la evacuación de los residentes británicos en caso necesario.

A preguntas posteriores sobre si existen fuerzas disponibles en número suficiente para asegurar las vidas e intereses de la comunidad británica en la ciudad de Shanghai, donde la situación ha empeorado debido al avance de las tropas cantonesas y a las actividades de los agitadores propagandistas que forman parte de esas tropas, replicó el ministro diciendo que no existen en el presente razones para esperar una ataque anticipado de las fuerzas cantonesas contra esa ciudad y que las actividades de los agitadores sólo han aumentado en los círculos laboristas, todo lo cual, aunque no envuelve peligro personal para la comunidad extranjera no deja de producir muy serios inconvenientes. "Por el momento, no existe ningún peligro personal para los súbditos británicos en los puertos del Tratado en China, con excepción de Hankow, ni hay razón para temer manifestaciones anti-extranjeras, aunque haya que anotar algunos casos individuales aislados", decíró el ministro de Estado.

RECHAZASE LA CALIFICACION DE INCAPACIDAD PEDIDA CONTRA EL JURADO DEL CASO HALL-MILLS

SOMERVILLE, diciembre 1. A.P. Hoy comenzó el informe de las partes en el juicio oral de la causa por el asesinato del doctor Hall y de la señora Mills, tras rechazar el tribunal un recurso del fiscal solicitando la nulidad de lo actuado por incapacidad del jurado, a cuyos miembros acusa de dormilones y por no habérseles custodiado debidamente, además de la patente hostilidad que ofrecieron al Ministerio Público. Se incluyeron testimonios de ciertos periodistas y detectives, declarando que se había visto a ciertos jurados poniéndose de acuerdo entre sí y que se había permitido a otros hablar con personas ajenas a ellos, expresándose algunos con insultos sobre Juana Gibson, la principal testigo de estado.

Durante la impugnación del jurado, este se retiró aun solón inmediato. Pero, rechazada la petición, volvieron a sus puestos, y continuó el juicio oral, que se espera quede concluso el viernes para veredicto.

ASESINATO EN SAN JUAN DE LA ARGENTINA

SAN JUAN, Argentina, diciembre 1.—(A. P.)—Unos desconocidos intentaron hoy asesinar al gobernador electo de la provincia de San Juan, Aldo Cantoni, ex senador, disparándole varios tiros, de los que salió ileso y que mataron en cambio a Fernando Santamaría, que iba a ser nombrado jefe de policía y acompañaba a Cantoni en los momentos en que tuvo efecto la agresión.

MOVIMIENTO MARITIMO

NUEVA YORK, diciembre 1.—Llegó el Sydfold, de Sagua la Grande.

FILADELFIA, diciembre 1.—Llegó el Erich Lindoe, de Antilla.

Salió: el Athelstane, de Guantánamo.

BALTIMORE, diciembre 1.—Salió el Calahoula, para Matanzas.

HOTEL ALAMAC
Broadway esq. a calle 71. Nueva York.
EL HOTEL PREDILECTO DE LOS CUBANOS Y DE LOS HISPANOS EN GENERAL
¿Por qué?
Porque...
Se atiende a todos a la española, y se les habla en español.
Es modernísimo, elegante, económico, a prueba de fuego, y está en el corazón de Nueva York, cerca de todas partes.
Su "chic hispano" es insuperable e inconfundible.
La fama de sus salones y restaurants es única. ¿Quién no oyó hablar de su gran salón "Elizabeth", su "Salón Japonés", sus restaurants "Azul" y "Medioeval" y sobre todo, el "Congo Room", con su estupenda terraza sobre el piso 20, que domina Nueva York?
¿Y quién no se deleitó con la magnífica Orquesta del Alamac, intérprete de nuestros clásicos danzones?
Los precios del Alamac, al alcance de todos, son los siguientes:
Cuarto sencillo para 1, $4.50. Para dos personas . . „ 6.00. Cuarto doble, para 1 o 2, 8.00. Por mes 180.00. TODOS CON BAÑO Y DUCHA
Departamentos de sala, un cuarto, y baño y ducha, desde $225 al mes.
Hay también departamentos con 3 o 4 alcobas, además de la sala, y con 2 baños, a precios de verano.
Cocina moderna y criolla bajo la experta dirección de un excelente cocinero español.
Intérpretes y sirvientes de habla española.
Atención especial a la clientela hispana bajo la directa supervisión del señor
ANTONIO AGUERO
Gerente Hispano
MARRY LAZ OWNERSHIP MANAGEMENT

INDEMNIZACION DE 2,700 PESOS POR USAR UN NOMBRE

PARIS, diciembre 1.— (U. P.) —Por haber hecho uso la Paramount Films Corporation del nombre Brissac para designar una figura grotesca en la película "Zazá", el duque Francois de Brissac recibirá una compensación de dos mil setecientos pesos, según ha dispuesto un tribunal de París en el pleito segundo por el duque contra la compañía mencionada.

De acuerdo con el fallo, cada uno de los teatros que exhiba la película "Zazá" deberá pagar al duque cerca de cientos cuarenta y cuatro pesos como indemnización para haberle agraviado mediante el uso del nombre de su familia. Se ha ordenado que el fallo del tribunal francés se publique en los Estados Unidos.

En la sentencia dice el magistrado que el nombre del duque es una propiedad personal.

EL SUBDIRECTOR DE LA PROHIBICION ES SECUESTRADO

Habían capturado un velero francés contrabandista de licores y se fugó con él

COMO OCURRIO EL SUCESO

Un guardacostas y otros buques americanos tratan de cazar el velero antes que salga del límite

NUEVA ORLEANS, Diciembre 1º—(A. P.)—Una caza emocionante estaba llevándose a cabo en la noche de hoy por el cutter del servicio fiscal número 302, contra el velero contrabandista francés, "Arsene J." que ha secuestrado al subdirector de la prohibición J. B. Mathews y a un maquinista del guardacostas "Biloxi".

O. D. Jackson, director de la prohibición en esta ciudad, que por medio del radio controla la persecución del velero contrabandista, ha manifestado que el cutter 302 informaba esta tarde en un despacho inalámbrico que había perdido de vista al "Arsene J." a causa de la mar gruesa, casi después de haberlo alcanzado.

Jackson ha declarado también que Mathews y el otro prisionero se hallan sin novedad a bordo del velero francés, que se cree lleva dirección a Nassau.

El buque perseguido, que es una goleta con máquina auxiliar, de pabellón francés, fué capturado hace varios días cerca de Southwest Pass en el río Mississippi.

La goleta había sido llevada a remolque por dos cutters del servicio fiscal, pero al llegar a la estación cuarentenaria se le agotó la gasolina al "Arsene J." y los dos guardacostas salieron para Southwest Pass, a 65 millas del lugar en que dejaron a la goleta, para tomar dicho combustible. Dejaron a bordo de la nave francesa al subdirector de la prohibición y al maquinista.

Cuando regresaron los cutters la goleta había desaparecido, y los funcionarios de la estación de guardacostas creen que tanto el subdirector de la prohibición como el maquinista se vieron impotentes para impedir que el buque francés se hiciera nuevamente a la mar.

El guardacostas "Tallapoosa" y otros buques salieron a la caza de la goleta, confiando en darle alcance antes de que llegara al Golfo de México.

NO SE ENCUENTRA AL VELERO POR NINGUNA PARTE

MOBILE, Ala., Diciembre 1º (U. P.)—Un mensaje inalámbrico del guardacostas "Tallapoosa" recibido por la estación de la Tropical Radio a las 7-30 de esta tarde decía que no se habían encontrado huellas del velero contrabandista "Arsene J.", que ha desaparecido.

Los oficiales del "Tallapoosa", comunican que continuarán buscando al Arsene J. toda la noche, con la esperanza de encontrarlo después del amanecer.

SE TEME QUE SE HAYA PERDIDO LA GOLETA CONTRABANDISTA

CAYO HUESO, Diciembre 1º —(S. R.)—Se ha expedido la siguiente noticia: "La jefatura del servicio de guarda costas está muy interesada en saber de la goleta de tres mástiles "ARSENE J.", que se supone perdida en el Golfo de México y que llevaba a bordo varios oficiales de la marina norteamericana. El prolongado tiempo desde su partida y el no haber sido vista por ninguno de los buques que siguen la travesía constantemente por estos mares, hacen temer seriamente por dicha embarcación".

KRASSIN ENTERRADO EN EL KREMLIN

MOSCU, diciembre 1.—(A. P.)—En el Kremlin, tras de la tumba de Lenine, fueron depositadas hoy las cenizas de Leónidas Krassin, muerto en Londres el 24 de noviembre. Fué trasladada la urna en un catafalco portátil hasta la Plaza Roja, desde la estación del ferrocarril, donde estaban reunidos los miembros del cuerpo diplomático, altos funcionarios del Soviet y delegaciones obreras. El Embajador de Alemania depositó una corona sobre la tumba en nombre del cuerpo diplomático.

La urna, dentro de un ataud de granito con el nombre de Krassin, y las fecha de su nacimiento y muerte en letras de oro, fué colocada en un nido abierto en la muralla, después de pronunciada la oración fúnebre por el presidente Kalinin.

Una enorme multitud, descubierta la cabeza, desfiló frente al nicho, y allí quedó durante todo el día una guardia de honor. El Consejo de los Comisarios del Pueblo, en vez de enviar una corona, votó un crédito de 25.000 rublos para los niños huérfanos.

ES MUCHA GOMA
PIRELLI

Century
El mejor Motor Eléctrico
Por mayor y detalle
García & García. Monte 2-G.

QUIERE EL REY FERNANDO, DE RUMANIA, VER A SU HIJO ANTES DE MORIR; PERO NO CONSIENTE QUE HEREDE EL TRONO

Se asegura que la capital de Rumania ha sido puesta en estado de sitio y, por otra parte, la Reina María marcha a Bucarest decidida a no dejarse suplantar por nadie. — Pretensiones de Ziz

PARIS, noviembre 30. (UP). ——Junto con el despacho de un real al príncipe pidiéndole que vaya a verle por última vez, el Rey ha dictado una proclama indicando que su hijo no podrá ser designado nuevamente heredero del trono.

"Enérgicamente proseguiré la tarea que mi inolvidable tío, el primer Rey de Rumanía, inauguró, y que me fué confiada por el Todopoderoso,—dice además el mensaje—. Reuniré todas las fuerzas patrióticas junto a mí y levantaré una muralla alrededor de la dinastía con el propósito de cumplir mi misión y ejecutar las decisiones que se han adoptado de acuerdo con la ley y atendiendo a los intereses de la monarquía y de la nación."

Por otra parte, el mariscal Angelescu, enviado del monarca rumano, ha hecho saber al príncipe que si regresa a Rumanía no debe permitir que se realice ni un golpe de Estado para devolverle los derechos a la corona que renunció.
tría.

Las noticias optimistas que ha facilitado la Legación Rumana acerca del estado de salud del Rey Fernando no se comparten por los amigos de Carol. Mientras la Legación dice que el Rey Fernando ha ganado dos libras en su peso, se afirma que el precipitado viaje del doctor Henri Hartmann, famoso cirujano francés, y del doctor Roget, especialista en rayos X a Bucarest indica que se acerca el momento de una operación al monarca. Ambos emprendieron el viaje repentinamente, después de una conferencia con los funcionarios de la Legación Rumana.

DESEMBARCA EN CHERBURGO LA REINA MARIA

CHERBURGO, Noviembre 30.—(SR) Ha llegado el "Berengaria" y se ha retrasado el desembarco de la Reina María de Rumanía durante varias horas a causa del estado del mar y los fuertes vientos reinantes.

Al salir con dirección a París dijo la Soberana de Rumanía "Me siento encantada de mi viaje y hubiera deseado que se hubiera extendido, siendo mi única pena que hayamos tenido que regresar a causa del mal estado de salud del Rey".

LLEGA A PARIS LA REINA DE RUMANIA Y NO LE RECIBE EL PRINCIPE CAROL

PARIS, noviembre 30. (AP) En la mañana de hoy llegó al puerto de Cherburgo la reina María, e inmediatamente se trasladó por ferrocarril a esta capital, a donde llegó poco antes de la medianoche. Descendió del coche con agilidad casi infantil. Dirigiéndose a sus hijos, dijo: "Venid, hijos, vamos a descansar".

La reina sabe que la corte espera su regreso y permiso antes de resolver sobre la operación quirúrgica que necesita el Rey Fernando.

El ex-príncipe heredero Carol no acudió a la estación a recibir a la Reina, la cual fué obsequiada con ramos de flores por el Presidente de la República, el ministro de Relaciones Exteriores, el agregado militar norte-americano en representación del embajador y la poetisa rumana Helena Vacarescu.

La Reina María durante el viaje por ferrocarril, dejó entrever que el príncipe Nicolás pensaba casarse. "Tiene algo entre ceja y ceja", dijo sonriéndose, pero se negó a revelar el misterio. La princesa Ileana está destinada a bodas reales auténticas, con lo que la Reina dió un golpe de muerte al rumor de que había ido a los Estados Unidos en busca de un novio millonario.

MARCHA A BUCAREST LA REINA MARIA RESUELTA A NO DEJARSE SUPLANTAR POR NADIE

PARIS, Diciembre 1º—(U. P.)—Resuelta a que nadie la reemplace como la personalidad más dominante en la corte rumana y a defender sus derechos a un puesto en el consejo de la regencia, la Reina María de Rumanía salió hoy de París para Bucarest.

Carol Caraimann, el expríncipe heredero, quedó en París, sin haber merecido siquiera el reconocimiento oficial por parte de su madre, pero igualmente resuelto a no ceder ninguna de sus prerrogativas reales si regresa a Bucarest. A este efecto Carol se ha apresurado a desmentir las manifestaciones hechas ayer por uno de los personajes del séquito de la Reina, de que se había comprometido a no consentir un golpe de Estado en su país. Y cuando la Reina María, el Príncipe Nicolás, la Princesa Ileana y el séquito real rumano partieron en el expreso del Simplón a las 8-50 de la noche de hoy, Carol no acudió a la estación para despedir a su madre. Hizo lo mismo que ayer, que no fué a recibirla a su llegada.

En las primeras horas de la mañana de hoy la Reina abandonó el Hotel Ritz y se sabe que el Príncipe Carol salió aproximadamente a la misma hora de la villa que posee en los alrededores de París, pero se ignora el objeto de la salida de ambos. Carol se mostró muy reservado, pero si realmente se entrevistó con la Reina se habrá podido convencer de que no es posible la reconciliación oficial que esperaba, análoga a la que ocurrió cuando madre e hijo se encontraron en la estación del ferrocarril en los momentos en que la Reina María emprendía el viaje a los Estados Unidos. Así, pues, el expríncipe heredero se encuentra en libertad de regresar a Bucarest y entablar una lucha, con la ayuda de sus partidarios, para recuperar los derechos que renunció en Enero.

BATALLA DE DAMAS POR EL CONSEJO DE LA REGENCIA

BUCAREST, Diciembre 1º—(U. P.)—La Reina María de Rumanía y la Princesa Elena, esposa del expríncipe Carol, resultan rivales en la discusión de uno de los puestos de la regencia establecida por el Congreso para el caso de que, por muerte del Rey Fernando, ocupara el trono el Príncipe Miguel.

La mujer que obtenga esa ambicionada posición poseerá una tremenda ventaja sobre la otra en el juego político que se desarrollará a la muerte del Rey.

Las gestiones a favor del nombramiento de la Reina María habían progresado hoy, pues se tiene entendido que la Reina cuenta con el apoyo del Rey Fernando. A juicio de la Reina, los intereses de la dinastía de los Hohenzollern demandan que sea ella la que ocupe el puesto en el Consejo de la Regencia. Pero la princesa Elena cuenta con buenos valedores que no dejan de apoyar su candidatura y que tratan de llegar al corazón del pueblo diciendo que, al fin y al cabo, ella es la madre del principito.

BUCAREST EN ESTADO DE SITIO

BERLIN, Diciembre 1º—(U. P.)—El corresponsal en París de la Telegraphen Union dice que las noticias recibidas hasta el momento de partir la Reina María para Bucarest indicaban que se había proclamado un estado de sitio en la capital rumana.

EL TRIBUNAL DEL SENA DENIEGA LAS PRETENSIONES DE LA ESPOSA MORGANATICA DE CAROL

PARIS, Diciembre 1º—(U. P.)—El Tribunal del Sena ha declarado sin lugar las pretensiones de la señora Zizi Lambrino, de obtener una pensión para ella y el apellido del expríncipe heredero Carol de Rumanía para su hijo. Dicho Tribunal se ha declarado incompetente para conocer esos asuntos.

Zizi fué la primera esposa de Carol, de matrimonio morganático. La Constitución rumana prohibe tales alianzas a los miembros de la familia real, y Zizi y Carol no viven juntos desde hace mucho tiempo. Poco después de la guerra, la Reina María y el Rey Fernando obligaron a su hijo a que abandonara a su esposa. El matrimonio fué anulado y entonces se eligió a la Princesa Elena de Grecia para princesa de Rumanía.

El Tribunal del Sena sostuvo hoy que en vista de que Carol y Zizi eran rumanos, el pleito solamente podía decidirse por los tribunales rumanos. En el fallo se censura a la señora Lambrino, suponiendo que ha planteado la cuestión en París con el fin de explotar la sensación que había de producir necesariamente. La anulación del matrimonio, sigue diciendo el fallo, fué acompañada de una compensación financiera, de acuerdo entre la Lambrino y el Banco de Rumanía, actuando este último, en nombre de la corona rumana. Al plantear la cuestión ante los tribunales franceses Zizi Lambrino ha violado el convenio firmado por ella con el Banco, según el cual todas las diferencias que pudieran surgir acerca de su aplicación serían objeto de un arbitraje.

Carol tiene otro hijo, que lo es de la Princesa Elena, el cual fué proclamado hace un año príncipe heredero de la corona rumana.

CELEBRAN UNA ENTREVISTA LA REINA Y CAROL EN UNO DE LOS SALONES PRIVADOS DE UN RESTAURANT

PARIS, diciembre 1.— (A. P.)—Antes de salir para Bucarest la reina María tomó un automóvil de alquiler a eso de las diez de la mañana, y se dirigió al barrio de Neuilly, donde reside el príncipe Carol. Celebraron una entrevista la madre y el hijo, en un salón privado de un restaurant situado junto al Bosque de Bolonia. Estuvieron juntos más de una hora; pero se ignora lo que pasó entre ambos. Lograron evitar la curiosidad de los periodistas y seabstuvieron de hacer comentarios.

ITALIA CELEBRA EL CENTENARIO DE ALEJANDRO VOLTA

ROMA, diciembre 1.— (S. R.)—Con motivo del primer centenario de la muerte de Alejandro Volta, al que se deben los primeros progresos en la electricidad, inventor de la pila de su nombre, en uso universal, se celebrará el año próximo un Congreso y Exposición Internacional de Telegrafía y Telefonía en la ciudad de Como, Italia, lugar natal del gran físico.

El Gobierno italiano ha dirigido una atenta invitación a todas las naciones para que presenten trabajos técnicos sobre la labor realizada por Volta y la trascendencia de la misma a través de los años, ofreciendo un premio importante al mejor de los que concurran.

AVISO
La revista "PARISINA", la publicación más chic y elegante que se publica en idioma castellano. La portadora del último mensaje de la moda, del acontecimiento artístico, de la nota mundana, del sprit de la sociedad más refinada del cosmopolitismo mundial, ha obtenido en esta República un éxito clamoroso, como no podía dudarse que obtuviera un exponente tan elevado de la cultura francesa y en una sociedad que como la nuestra tiene dadas tantas pruebas de su buen gusto y elevado refinamiento.
El 4o. número de esta revista correspondiente a Octubre fué absorbido en tan breve tiempo que hoy son infinindad las personas a lamentarse de no haberse anticipado en dar sus órdenes para evitar quedarse sin conocer esta edición.
El 5o. Número
esperamos recibirlo en los primeros días del presente mes y advertimos a los amantes de la buena lectura y a cuantos admiradores cuenta ya nuestra revista "PARISINA" en esta República, se anticipen en dar sus órdenes a la Agencia de esta Ciudad, para que le sea enviada tan pronto se reciba.
Diríjanse los pedidos a Amargura (Marta Abreu) número 11.
Habana.
Teléfono A-9885.

LA FIRMA DEL TRATADO ITALO-ALBANES DE AMISTAD

ROMA, diciembre 1.— (A. P.) —La política de Mussolini de ligar a Italia con las demás naciones balkánicas por medio de tratados de amistad y cooperación, ha producido nuevos frutos con la firma de un pacto italo-albanés de amistad y seguridad, el día 27 de noviembre, en la ciudad de Tirana.

El convenio, que sin demora se registrará en la Secretaría de la Liga de las Naciones, difiere de los ya concertados con Yugoeslavia, Grecia y Rumania en basarse en una garantía unilateral por Italia de la integridad territorial de Albania y en el acuerdo mutuo de abstenerse de concertar tratados con otras naciones, que afecten a los recíprocos intereses de Italia y Albania.

NICARAGUA PIDE NUEVAMENTE LA INTERVENCION

Kellogg dice que la intervención norteamericana en lo de Tacna y Arica será para bien de todos

LA FORMULA DE KELLOGG

Completa desmilitarización de las dos provincias, las que serían cedidas a Bolivia

MANAGUA, Nicaragua, diciembre 1. (UP).—El Gobierno conservador del Presidente Adolfo Díaz redactaba esta noche una nueva nota pidiendo con toda urgencia la intervención de los Estados Unidos para restablecer la paz en Nicaragua.

La llegada del ex-vicepresidente Sacassa a Puerto Cabezas y su plan consistente en establecer un gobierno rival, reanudarán inmediatamente las quejas de las compañías norte-americanas de madera, a las cuales están molestando constantemente los revolucionahios. Se dice que el fracaso de las fuerzas leales, que no han podido reprimir la revolución, es la causa de esta segunda nota urgente.

Los revolucionarios han negado autorización a las compañías madereras norte-americanas de la costa oriental para la carga de buques a menos de que paguen ciertos impuestos a la revolución. Estas compañías se verán obligadas a tributar al gobierno rebelde en todo el territorio controlado por los revolucionarios.

El ex-vicepresidente Sacassa fué cordialmente recibido a su llegada a Puerto Cabezas. Envió un telegrama a su esposa, que se quedó en Guatemala, dándole cuenta que había recibido una ovasión de sus partidarios.

El contralmirante Latimer, encargado de las fuerzas navales en aguas de Nicaragua, ha anunciado que los veleros "Albert" y "Florin", que conducían a los jefes revolucionarios, llegaron a Puerto Cabezas ayer por la noche participando en el recibimiento al ex-vicepresidente doctor Sacassa.

WASHINGTON, diciembre 1. AP. Las razones que tiene el Secretario Kellogg para proponer a Chile y Perú la cesión a Bolivia del territorio de Tacna y Arica bajo ciertas condiciones, según informamos ayer, constituyen el único camino para solucionar la controversia que ha durado cuarenta años, agriando la confraternidad de la América del Sur. Todas las demás rutas para llegar a una solución han sido bloqueadas, porque la cuestión se hizo punto de honor nacional, ha dicho Kellogg al comunicar su plan a los Gobiernos afectados. "Debemos afrontar de lleno la cuestión, y reconocer que la división del territorio en disputa entre Chile y Perú ofrece dificultades casi insuperables, porque los términos de todo convenio que pudiera concertarse servirían a cualquiera de las partes para reclamar una victoria moral".

La fórmula que presenta Kellogg no contien nada que pueda indicar una rendimiento [illegible]ral para nadie. Se ha tenido en cuenta el interés continental en la controversia y se espera una solución que Sur América habría de recibir con alegría porque sería feliz augurio de paz y estabilidad permanentes.

Kellogg se limita o ofrecer las líneas generales del plan, pero ofrece sus buenos oficios para concertar los detalles del mismo, caso de aceptarse. No ha consultado a Bolivia, pero este país, que carece de salida al mar, tiene motivos para hallarse interesado en adquirir un territorio.

La transferencia de la soberanía a Bolivia, según la fórmula de Kellogg, debe hacerse a condición de la perpetua desmilitarización de las dos provincias. Bolivia además debería pagar a Chile y Perú una adecuada compensación por las obras públicas construídas por cada una de dichas repúblicas en Tacna y Arica; erigir a la ciudad de Arica en libre puerto perpetuo; la inmediata reanudación de las relaciones diplomáticas entre Chile y Perú, y el establecimiento del promontorio del morro en Arica en una zona internacional como homenaje al valor de Chile y de Perú, en cuya cima se colocaría un faro u otro monumento adecuado, en conmemoración de la amistosa solución de la cuestión de Tacna y Arica.

"Yo sé—sigue diciendo el señor Kellogg—que no solo las partes, sino el mundo, aprecian que el Gobierno de los Estados Unidos nunca ha tenido ni puede tener motivo ni interés en relación con el asunto, fuera de ser un consejero leal de las partes para encontrarles el camino de salir de la embarazosa situación que supone esta prolongada controversia."

Refiriéndose a lo delicado del tema, dice Kellogg:

"Estamos obviamente tratando un asunto que se ha convertido en punto de honor nacional. Ahora es el honor nacional algo verdadero, y en este caso particular resulta perfectamente diáfano que las susceptibilidades nacionales en juego son particularmente muy sensibles en ambos países y que merecen gozar toda protección. No veo razón por la cual no pueda hacerse. Es mi convicción que este problema puede y debe ser definitivamente resuelto, sin el menor sacrificio del honor y la dignidad nacional ni lesión para las susceptibilidades de ninguna de las partes. Lejos de eso, nada podría redundar más en el honor y en la dignidad de Chile y del Perú que un levantado convenio para solucionar la controversia, de modo que puedan ambas parecer ante los ojos del mundo como naciones amigas, no molestadas por ninguna diferencia entre ambas".

WASHINGTON, diciembre 1. U.P. La Embajada de México ha anunciado esta noche que su Gobierno había dado la interpretación solicitada por los Estados Unidos para aclarar ciertos puntos que se debaten entre los dos países relacionados con las leyes petroleras y de tierras.

La interpretación dada por el Gojeto aclarar ciertos puntos de las leyes mexicanas de referencia pero hasta ahora, que se sepa, no se han hecho nada que sirva para satisfacer las objeciones formuladas por Kellogg.

La nota explica también que "para la ampliación de ciertas concesiones petroleras la ley exige que se encuentren en explotación y como esto ha causado alguna inquietud entre los extranjeros, conviene señalar que el Gobierno interpreta el artículo 154 de la ley sobre el petróleo en el sentido de que las inversiones hechas antes de darse la concesión se considerarán satisfactorias y en cumplimiento de aquella condición, y nada más se requerirá hasta el término de las concesiones."

"Las concesiones hechas por el Gobierno mexicano en confirmación de los derechos adquiridos antes del primero de mayo de 1917 confieren la legal posesión de los derechos, sin necesidad de nuevas formalidades. El Gobierno defenderá al poseedor de tales derechos en el caso de controversia, no solo reconociendo los derechos derivados de convenios particulares, sino dándoles nueva fuerza".

EL POLO SUR SERA PRONTO VISITADO POR UNA EXPEDICION ARGENTINA QUE DIRIGIRA EL EXPLORADOR A. PAULI

Forma en que los expedicionarios se proponen conseguir su orientación en las regiones polares y cómo determinarán la latitud y longitud teniendo como astros al Sol y a la Luna

LAS NUBES Y LA NIEBLA Y LAS IMPRECISIONES POLARES

Cuáles han de ser los resultados científicos que, al decir de los exploradores, se obtendrán de esta expedición así como los meteorológicos, que serían de gran importancia para la Argentina

NUEVA YORK, Diciembre 1o.—(Por Antonio PAULY comunicado por medio de la North American Newspaper Alliance). — Completaremos con esta correspondencia cablegráfica de hoy, las cuatro con que hemos causado la atención del lector en los días precedentes.

Al hacer nuestro vuelo, claro es que tenemos que orientarnos en las regiones cerca del Polo. Pero resulta que la orientación astronómica en las regiones cercanas al Polo resulta algo difícil. No obstante, vamos a intentarla. ¿De qué manera?

LA DETERMINACION DE LA LATITUD Y LONGITUD

Como los vuelos se efectuarán solamente en verano, podemos considerar como astros el sol y la luna.

La determinación de la latitud es fácil pues la altura del sol es casi inalterable durante todo el día, de modo que las reducciones de las alturas observadas en cualquiera hora son muy sencillas. Hemos confeccionado una tabla adecuada para este fin que en forma de un diagrama permite obtener la latitud de diez en diez minutos de tiempo.

No es tan fácil la determinación de la longitud. No se puede emplear la altura del sol para la determinación del ángulo horario ni el acimuto. El único medio sería la determinación de la altura del sol cuando éste se encuentra cerca de seis horas, es decir en Oeste o Este; pues entonces la altura es casi independiente de la latitud y es igual a la declinación del sol. Este procedimiento no puede emplearse en latitudes superiores a 87 grados. Queda como único medio para obtener una observación absoluta e independiente de la longitud la observación de las distancias lunares, es decir, el ángulo entre la luna y el sol en un momento dado.

Especialmente importante es la determinación de la longitud en altas latitudes para saber si el avión se mueve en dirección al Polo o si por la desviación del viento pasaría al lado del mismo. Conociendo la longitud aproximada se puede modificar el rumbo para llegar al Polo con un error posible de unos 10 a 15 kilómetros, pues en aquellas regiones los grados de longitud tienen ya valores muy pequeños.

ORIENTACION DURANTE LA NIEBLA

Cuando el sol está cubierto de nubes y la tierra desaparece detrás de una cortina de niebla, el aviador puede atenerse únicamente a las indicaciones de la brújula, bastante imprecisa en las regiones polares. Ella indica únicamente el rumbo pero no la latitud. Puede emplearse entonces el inclinatorio para conocer la aproximación a la meta.

Especial importancia tendrán brújula e inclinatorio para encontrar los depósitos de víveres y gasolina, ya que durante el primer vuelo para establecerlos se conocen ya las características magnéticas de la región y se pueden trazar las líneas isógonas e isoclinas.

Respecto al Polo sabemos únicamente que la inclinación es aproximadamente de 77 grados y a medida que nos aproximamos a aquella inclinación podemos pronosticar que nos acercamos al Polo. Sin embargo, siempre será necesario comprobar la posición por medio de observaciones astronómicas y para ésto nos ayuda especialmente el hecho de que sobre la meseta del Polo el tiempo es generalmente despejado.

Mencionaré además el método de determinación de la posición geográfica por el método de líneas de posición, entre los cuales en las regiones polares, el método del Doctor Swerdrup es sumamente sencillo. Consiste en una observación de la altura del sol. Este se encuentra entonces en el zénit en un meridiano cuya longitud de Greenwich es igual al ángulo horario o sea el tiempo de la observación con relación al tiempo de Greenwich. La línea de posición es perpendicular a este meridiano y lo cruza en una distancia del Polo igual a la altura del sol menos declinación del mismo, si la declinación tiene el mismo nombre que la latitud y si la altura es más grande que la declinación.

Luego se hace otra observación una hora más tarde y se determina también la línea de posición, donde ambas se cruzan resulta el punto en donde se encuentra el avión, siempre que se ha llevado la primera línea de posición hacia adelante por la distancia recorrida durante la hora.

CUALES HAN DE SER LOS RESULTADOS CIENTIFICOS DE LA EXPEDICION.

Entre los resultados geográficos más importantes debe mencionarse el levantamiento y la ubicación exacta de la costa occidental de la tierra de Graham desde su extremo septentrional hasta la latitud de 76 grados, uniendo entre sí todas las tierras aisladamente avistadas por Charcot, Bellinghauson, Nordenskiold, etc. y determinando definitivamente si ellos forman parte del continente antártico o si son solamente islas como las otras que rodean la Tierra de Graham.

El segundo resultado sería la determinación del recorrido de la barrera de Filchonor que termina en el mar de Weddell y de toda la costa oriental de la Tierra de Graham.

Las dos expediciones efectuadas para lograr este propósito justificarían ya por sí solo los gastos de la expedición, y como cada caso el avión regresa a la base, sería posible comunicar la noticia de su realización inmediatamente.

El tercer resultado sería —aún en el caso de que no se lograra cruzar todo el continente antártico y llegar al Polo mismo— un conocimiento del interior de la Tierra de Graham y de la mayor parte de la inmensa región inexplorada que se extiende entre la Tierra de Gr[illegible] el Polo. También este resultado sería trascendental.

Todos los levantamientos se harán por medio de la fotogrametría aérea q. permite trabajar con suma rapidez y economizar tiempo. La expedición dispone de dos fotográmetros, uno con una distancia focal de 60 centímetros, que servirá para levantamientos detallados y retratos de montañas interesantes que se encuentran a gran distancia, mientras que el otro de solamente 9 centímetros de distancia focal y placas de 6 x 9 centímetros, serviría para tomar fotografías continuas que servirían para confección de un mapa de las regiones recorridas en una escala de 1:1.000.000.

Ambos aparatos tienen un dispositivo automático que marca en ángulo de inclinación del ojo óptico en el momento de operar el obturador.

La importancia de dichas expediciones resulta del solo hecho de que a cada paso encontraremos en estos viajes terrenos completamente inexplorados, no de hablar de la importancia trascendental de cruzar continente antártico.

RESULTADOS METEREOLOGICOS

No menos importantes serán los resultados metereológicos, pues se podrán establecer las condiciones del viento y el régimen del mismo en el interior de la Tierra de Graham y por medio de globos sondas se podrá establecer también el régimen del viento en grandes alturas. El viaje establecería definitivamente cual de las teorías es la verdadera la que quiere ver en el enfriamiento del aire sobre la meseta polar el motivo de los vientos del sur en bajas alturas porque el aire, parecido a los que ocurre en Groenlandia, frío y pesado se desliza hacia la costa en la superficie de la nieve y el aire cálido de las zonas templadas es atraido por el vacío que se produce sobre la meseta polar a causa del enfriamiento del aire.

La otra teoría, enunciada por Meinardus, desea ver en el movimiento del aire el resultado de la influencia de las depresiones barométricas que existen sobre los mares que rodean al continente antártico. Yo mismo me inclino en parte hacia la primera teoría, pero la palabra definitiva se podrá decir únicamente después de haber investigado el interior de la Tierra de Graham y haber realizado la travesía del continente entero.

Un resultado meteorológico de trascendental importancia para la Argentina sería el establecimiento definitivo de las relaciones que existen entre la duración de los hielos en el Antártico y el clima de la región central de la Argentina, productora de cereales. Un estudio de los datos obtenidos durante los veinte años últimos ha permitido establecer ciertas relaciones y si la tésis es exacta, sería posible pronosticar con dos a cinco años de anticipación, los años secos o húmedos, es decir, si los próximos años son favorables a la cosecha o no, problema de suma importancia para la economía nacional y que en vista de los grandes capitales empleados en la agricultura y ganadería, recompensaría múltiples veces los gastos de la expedición.

Entre los demás resultados mencionaremos cintas cinematográficas de las regiones antárticas, fotografías en colores naturales, según un nuevo procedimiento que permite hacer instantáneas en tres colores por una cámara de tres objetivos.

Investigaciones geológicas y mineralógicas, físicas, botánicas y zoológicas, completarían el programa que llevaría a cabo el personal que permanecera en la base.

Para dar noticias sobre el vuelo se llevarían palomas mensajeras que se largarían desde una distancia de 500 a 600 kilómetros. En todo caso, el experimento sería interesante, aún si no se lograra el resultado apetecido de dar una comunicación desde gran distancia de la base.

M.E.C.D. 2016

DIARIO DE LA MARINA

FUNDADO EN 1832

DIRIGIDO HASTA 1919 POR DON NICOLAS RIVERO Y MUÑIZ.

DIRECTOR: JOSE IGNACIO RIVERO Y ALONSO.

Editado por la Compañía DIARIO DE LA MARINA (S. A.) cuyo programa consiste "en la defensa de los intereses generales y permanentes de la Nación cubana, de los especiales de la colonia española establecida en la misma y de la unión y armonía entre los diversos elementos que conviven en el país."—Art. 1o. de los Estatutos.

Presidente: Conde del Rivero. Secretario: Manuel Abril y Ochoa. Tesorero: Joaquín Pina

ADMINISTRADOR: JOSE SOBRINO Y GONZALEZ

OFICINAS: Habana..... DIARIO DE LA MARINA. Nueva York..... Broadway at 71st. St.. Madrid..... Avenida de Pi y Margall 11 París..... 61 Boulevard Haussmann.

PRECIOS DE SUSCRIPCION

HABANA		PROVINCIAS		EXTRANJERO	
1 mes.	$ 1.60	1 mes.	$ 1.70	3 meses.	$ 6.00
3 id.	„ 4.80	3 id.	„ 5.00	6 id.	„11.00
6 id.	„ 9.00	6 id.	„ 9.50	1 año.	„21.00
1 año.	„18.00	1 año.	„19.00		

TELEFONOS:

Quejas de Suscriptores.	M-8404	Deportes.	M-4339
Anuncios Económicos.	A-3856	Secretaría de la Empresa.	M-7714
Anuncios Administración	A-5334	Secretaría de la Dirección	M-9785
Redacción.	A-0301	Fotógrafo.	M-6844
Reporters	M-1934	Imprenta.	M-8665

PASEO DE MARTI 108 APARTADO 1010 CABLE: DIARIO, HABANA

MIEMBRO DECANO EN CUBA DE "THE ASSOCIATED PRESS"

EDITORIALES

AUXILIO A LOS AGRICULTORES DE LA ZONA DE PARTIDO

No una sino varias veces, se ha referido el DIARIO DE LA MARINA a la necesidad de que el Gobierno, bien por conducto de la Secretaría de Agricultura, Comercio y Trabajo o bien por mediación de la Junta de Subsistencias, de cuyos trabajos el público no tiene noticias, acuda en auxilio de los agricultores habaneros, en las regiones devastadas por el ciclón del 20 de Octubre, proporcionándoles los medios indispensables para realizar ciertos cultivos de enorme importancia si se ha de evitar la miseria y el hambre de las familias campesinas en los meses venideros.

La distribución de víveres, ropa y algunos otros artículos, que se hizo en los primeros momentos, tenía el carácter de una medida de extrema urgencia, encaminada a remediar necesidades perentorias; pero la situación penosa y aflictiva de la población rural exigía que no se limitase a eso el auxilio oficial, a la par que las fuertes cantidades recolectadas dentro y fuera de Cuba permitían que se extendiese más allá de aquel estrecho círculo el socorro a los damnificados.

Los primeros auxilios fueron prestados prontamente, aunque no con tanto cuidado como fuera de desear. De multitud de lugares hemos recibido quejas relativas a la distribución de los víveres, la ropa, etc., a las cuales no hemos reconocido más importancia ni más ominosa significación, porque en casos de desastres imprevistos y de tan enorme magnitud como el del huracán del 20, no es posible pretender que los servicios funcionen con la exactitud y la regularidad de un cronómetro. Además faltaban diez días para las elecciones, de carácter eminentemente local esta vez, y no era de esperar que en todos los casos los alcaldes, concejales, jefes de policía, etc., de los pueblos, elementos esencialmente políticos, se sustrajesen a la tentación de convertir la distribución de los socorros en un medio efectivo para asegurar su elección o la de sus amigos. Por otra parte, los funcionarios del Poder Central encargados de organizar el reparto tenían forzosamente necesidad, a falta de una organización como la de la Cruz Roja en todos los pueblos, de valerse de los funcionarios y las organizaciones locales, mezclados en la politiquilla menuda. De aquí que, según se nos ha dicho, en muchas zonas fueron los agentes electoreles los principales distribuidores, y no cumplieron su cometido con estricta equidad, por cierto. Numerosas, realmente, han sido las quejas llegadas hasta el DIARIO DE LA MARINA en ese sentido; no obstante, no las hemos aceptado como artículos de fé, pensando que quizás los quejosos veían y juzgaban los hechos a través de sus inquinas partidistas.

Las sugestiones que hacemos ahora a la Secretaría de Agricultura y a la Junta de Subsistencias son de otro carácter, si bien se dirigen a algo de que ya hemos tratado en otros editoriales: a la necesidad de socorrer en especies a los agricultores.

Todos los de la zona media y occidental de la provincia de la Habana, particuarmente donde se produce el tabaco llamado "de partido" —Govea, la Salud, Güira de Melena, San Antonio de los Baños, Alquizar, Ceiba del Agua, Bauta, etc.— tenían sus tierras preparadas para la siembra del tabaco en Diciembre, y aunque dichas tierras no sufrieran daño, como es natural, la cosecha no podrá hacerse, porque todas las casas de tabaco han sido derribadas, y los vegueros no disponen de recursos ni tiempo para levantarlas. No teniendo casas de tabaco, es imposible sembrar éste en las cantidades usuales, de donde resulta que las tierras quedarán sin aplicación. Muchos campesinos de la zona "de partido" desean sembrar sus terrenos de papas, para lo cual éstos se hallan en excelentes condiciones, pero carecen de semila y de dinero o de crédito para comprarla. Sabemos de muchos que han realizado esfuerzos inútiles en ese sentido.

Ahora bien, ¿qué servicio más útil y provechoso, no sólo para los damnificados sino para todo el país, podrían hacer la Secretaría de Agricultura y la Junta de Subsistencias, que proporcionar semilla de buena calidad, en las cantidades necesarias, a esos agricultores, salvándoles de la miseria y de perder un año de trabajo y, al propio tiempo, contribuyendo a abaratar un artículo de primera necesidad y quizás a fomentar un nuevo cultivo utilísimo, que tal vez se arraigue en las localidades mencionadas?

La medida que proponemos es de aquellas cuya conveniencia nadie puede poner en duda, y, en cuanto a su necesidad, está a la vista de todos. Debe distribuirse la semilla de papas y hacerse esa buena y patriótica obra sin demora. La Estación Experimental Agronómica de Santiago de las Vegas podría realizar esa labor admirablemente. En manos de su Director, doctor Fortún, el trabajo se efectuaría pronto y bien. Esperamos que se nos escuche, porque es hora de que se haga algo práctico y efectivo.

CIFRAS ELOCUENTES

A partir del año 1900 en que ocurrieron 4.107 defunciones por paludismo—dice una nota oficiosa de la Secretaría de Sanidad—el número de defunciones por esta causa fué disminuyendo a 3.286 en 1901 y 1546 en 1902, llegando el descenso a 423 en 1919. Grande, meritísima, como lo fué la labor de saneamiento realizada por el gobierno de la primera intervención, no alcanzó, sin embargo, a erradicar del país el paludismo, como logró extinguir por completo el flagelo de la fiebre amarilla. Quedaba, empero, en manos de las autoridades sanitarias la clave dada por el descubrimiento del sabio Finlay. El paludismo, al igual que la fiebre amarilla, tiene como agente transmisor al mosquito.

Cuba tiene en sus fastos nacionales un galardón inmarcesible: el de haber sido el primer país que creará, entre las secretarías del despacho del Poder Ejecutivo, una exprofeso destinada al ramo de Sanidad. De la eficacia de ese departamento administrativo y del celo con que sus funcionarios y empleados cumplen su cometido, habichos. Cuba, que hace apenas un cuarto de siglo disfrutaba del poco envidiable renombre de una pésima reputación sanitaria, figura hoy entre los países de más excesa mortalidad, con la modesta cifra de un 12 por 1.000. La Habana, temible para los europeos por el azote endémico de la fiebre amarilla, y para propios y extraños por la endemia variolosa, es en la actualidad una de las ciudades más limpias y salubres del mundo.

El descenso de las defunciones por paludismo de 4.107 en 1900 a 436 en 1919, pregona un resonante triunfo de la Sanidad cubana. Si es relativamente fácil perseguir y extinguir el mosquito, destruyendo sus criaderos en los centros urbanos y sus suburbios, la empresa adquiere caracteres similares a los de los mitológicos trabajos de Hércules, tratándose de las enormes extensiones cenagosas que existen en las costas y en el interior de la isla. Y sin embargo, en menos de dos décadas de tenaz labor, las autoridades sanitarias cubanas lograron casi extinguir el paludismo en todo el país, reduciendo en 1919 los casos fatales a menos de la décima parte de los ocurridos en 1.900.

"Pero en el año 1920—dice la nota que motiva estos comentarios—las defunciones por paludismo subieron de nuevo a 913; en 1921, a 1.542; bajaron a 801 en 1922; a 624 en 1923 y a 621 en 1924; suben a 714 en 1925, y este año aun no se pueden precisar los cómputos". Las noticias que de Oriente y Camagüey nos llegan no son muy tranquilizadoras. La conjunción adversativa con que las autoridades sanitarias encabezan esta parte de su informe es algo que incita a la curiosidad. ¿Qué causas se han opuesto, contrariándola, a la profícua labor de saneamiento que con tanto éxito venía realizando la Sanidad, con respecto a la erradicación del paludismo? Por qué ese salto atrás, después de afianzada una conquista tan estimable como la del diezmar, en menos de dos décadas, el flagelo palúdico?

El incremento del paludismo en Cuba después de casi erradicado por la Sanidad cubana, coincide con el incremento de la importación de braceros antillanos. Demostración palmaria de este aserto es el hecho de ser Oriente y Camagüey, los centros principales de ese género de importaciones, los dos más grandes focos de la endemia palúdica. No ha escapado, desde luego, a la acuciosidad de las autoridades sanitarias la evidencia de este hecho. El inolvidable doctor Guiteras, en magistral disertación pronunciada en la Academia de Ciencias, expuso, con abundante acopio de argumentos científicos, robustecidos por sólidas razones de orden moral y social, los peligros sanitarios que acarrean las inmigraciones indeseables.

Las advertencias de Guiteros y de cuantos como él han señalado los inconvenientes del fomento artificial de esa clase de inmigraciones, al igual que las previsoras admoniciones de don José Antonio Saco, sobre los inconvenientes de la trata de esclavos, no hallaron eco donde debieron encontrarlo para plasmarse en medidas de salvaguardia social. Existe una estrecha relación entre las cuitas patrióticas de Saco y los abolicionistas de su tiempo y las cuitas de nuestros modernos higienistas y sociólogos. En uno y otro caso no ha sido el interés colectivo del país, sino el interés particular de los ganosos de mano de obra barata para producir azúcar, el que ha propiciado el tráfico con materiales humanos poco satisfactorios para las grandes conveniencias colectivas de la sociedad cubana.

TELEFONOS DEL "DIARIO"

PARA QUEJAS Y SUBSCRIPCIONES LLAMESE A LOS NUMEROS

M-8404 y A-5334

LOS PRINCIPIOS - - - Por ABELA

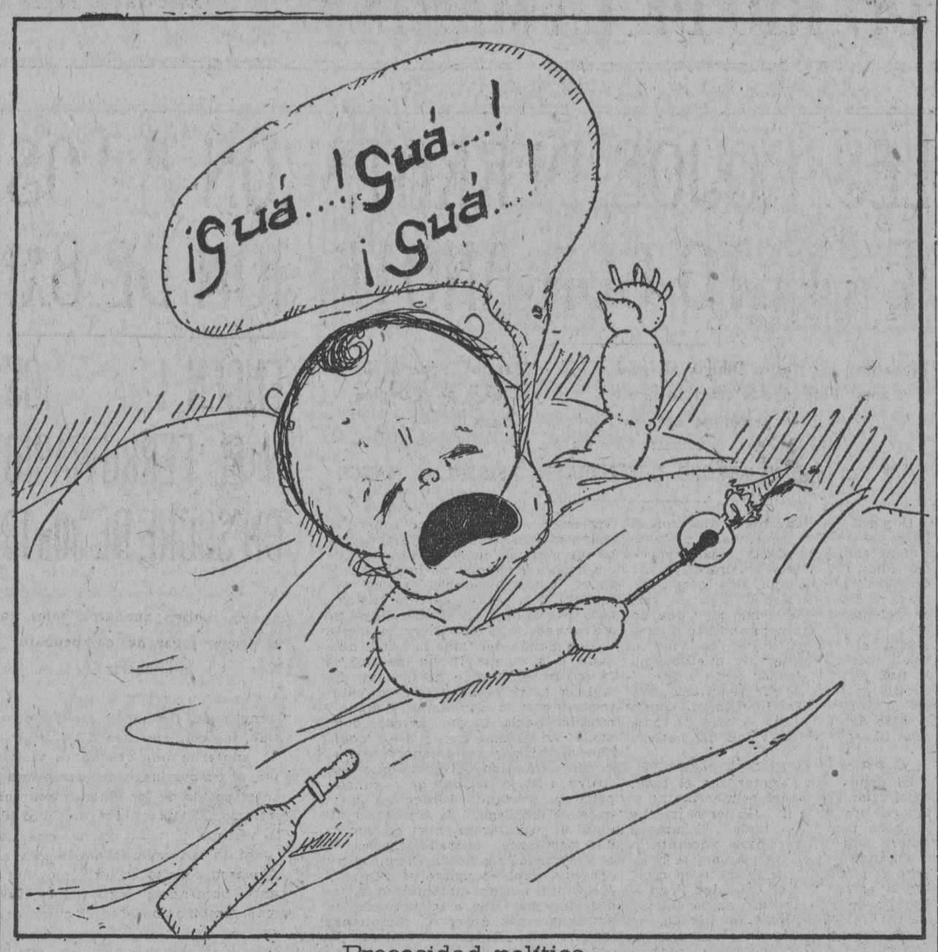

Precocidad política

LA VERDADERA ACTITUD DEL GOBIERNO DE LOS ESTADOS UNIDOS EN LA ACTUAL CUESTION DE MEJICO

SOLO EN SEGUNDO PLANO VIENEN LAS RECLAMACIONES POR TIERRAS Y YACIMIENTOS DE PETROLEO

LA CUESTION PRINCIPAL, PERO NO DISCUTIDA, ES EL COMUNISMO QUE SE PROPAGA, SEGUN LOS ESTADOS UNIDOS, POR MEJICO Y LA AMERICA CENTRAL

(Por Tiburcio CASTAÑEDA)

Para apoyo de esta tercera afirmación, veamos un aspecto de la "Diplomacia del Dolar", o sea las cantidades de dinero colocadas por el pueblo norteamericano en el extranjero según datos recientísimos de la Secretaría de Comercio de los Estados Unidos.

A 11.000 millones de pesos llegan los préstamos de los particulares norteamericanos, colocados, por emisiones de los Bancos de los Estados Unidos en diversos países; de ellos, 4.000 millones en Obligaciones y Bonos garantizados por diversos Gobiernos y 7.000 millones en industrias y propiedades.

De esta vasta cifra de 7.000 millones de pesos, hay colocados en Méjico, 1.500 millones de pesos y 3.000 millones en los países Hispano Americanos.

La renta que los norteamericanos obtienen de esos préstamos y su amortización llega a 600 millones de pesos anuales, o sea una suma tres veces mayor de la que los Gobiernos de los Aliados pagan al Gobierno de los Estados Unidos, por año.

Y ahora, al decir de los norteamericanos, Méjico es la primera Nación que ha puesto en tela de juicio, citando el artículo 27 de la Constitución de Carranza, la legitimidad de la colocación de gran parte de esos 1.500 millones de pesos.

LAS INVERSIONES DE INGLATERRA EN MEJICO

La Legación de Méjico en Washington entregó para su publicación a la Prensa el siguiente cable de fecha 27 de Noviembre último.

"Según un telegrama de Ciudad de Méjico, el señor Harry Hadfield Hallat, en nombre de la "Compañía Mejicana de petróleo, El Aguila", que representa todos los intereses petroleros ingleses en Méjico, ha presentado un escrito en el Departamento de Industria, Comercio y Trabajo, pidiendo la confirmación de las concesiones de todos sus yacimientos de petróleo, de conformidad con el artículo 155 de las Reglas de esas concesiones y también de los artículos 14 y 15 de la misma Ley.

El número de concesiones, cuya confirmación pide esa Compañía inglesa llega a 401 y representa un área de 200 millones de acres.

También el representante de una Compañía holandesa llamada "La Corona", y algunos apoderados de Compañías de los Estados Unidos, han presentado peticiones dentro de las leyes dictadas por el Gobierno del Presidente Calle".

Por otra parte, en Washington se dice que dando por cierta la petición de la Compañía Inglesa "El Aguila", pudiera muy bien Inglaterra buscar una situación de "Nación más favorecida" en tarifas aduaneras.

Pero en verdad, la última Nota del Secretario Kellog al Gobierno Mejicano, se considera en Washington, como un argumento para que ninguna otra Nación acreedora de Méjico, pudiera usar fuerza contra ésta.

Hay que tener en cuenta, al tratar de esa actitud de Inglaterra, que la ley Mejicana contra la que protestan los Estados Unidos, exige "que los concesionarios extranjeros de aceite mineral y propiedades análogas, deben firmar, para el 1o. de Diciembre, un documento en que se obligan a no reclamar la acostumbrada protección de sus respectivos Gobiernos en cuanto a las antiguas propiedades, cambiando sus antiguos títulos de propiedad, por concesiones de tiempo limitado.

LA CAMARA DE REPRESENTANTES DE LOS ESTADOS UNIDOS

En el periódico "Times Union" de Jacksonville, de 28 de Noviembre último, se dice que el Representante Boylan, del Estado de New York, ha anunciado que presentará a la Cámara de Representantes, en los primeros días de Diciembre corriente, una proposición para que se rompan las relaciones diplomáticas con el Gobierno de la República de Méjico, basándose en que Méjico va derivando hacia el Comunismo.

El periódico "Excelsior" de Méjico, de 27 de Noviembre último, dice que los Estados Unidos cambian con frecuencia de opinión y que en Méjico no se ha olvidado "que el Presidente Wilson manifestó que vería con satisfación una "República socialista" en Méjico" y al poco tiempo envió una Nota al Presidente Carranza, que trajo aparejada una situación violenta como la actual, entre ambos países.

LOS MINISTROS Y EMBAJADORES DE LAS REPUBLICAS HISPANO-AMERICANAS OYEN UN SERMON RELIGIOSO CONTRA MEJICO

Claro es que no pudieron saber esos diplomáticos de antemano que en la Iglesia de San Patricio, de Washington, se iba a pronunciar un sermón, en el día 25 de Noviembre último, de "Thanks Giving" atacando al Gobierno Mejicano por su política religiosa; pero así sucedió, y el Obispo William Hafey atacó duramente al Gobierno de Méjico ante los representantes diplomáticos de las Repúblicas del Centro y Sur de América, diciendo ese Obispo con gran unción e inclinando su busto sobre el reborde del púlpito, "que los Obispos mejicanos y el clero y el pueblo mejicano habían decidido morir por sus ideales religiosos"; y añadió "que el conflicto en Méjico era entre el Bolsheviquismo y el ideal Americano".

Todos los Embajadores y Ministros de Centro y Sur América estaban allí presentes, menos el de Méjico. Véase el "Washington Post" del 26 de Noviembre último.

LA OPINION OFICIAL EN WASHINGTON VERTIDA POR UN PERIODICO DE CAMARA

La ruptura de relaciones diplomáticas entre Méjico y los Estados Unidos, sólo se pudiera evitar, si Méjico excluyese a los Estados Unidos de leyes generales que se quieren implantar. Claro es, dice el "Washington Post", que si esa exclusión la hiciese Méjico a favor de los Estados Unidos, se derrumbaría la tendencia bolsheviki y por tanto no se ha de esperar".

Según la ley mejicana, que se quiere poner en vigor en 1o. de Diciembre, las Compañías anónimas extranjeras tienen que entregar el 51 por ciento de sus Obligaciones y acciones, que los adquirirían ciudadanos mejicanos.

Hasta ahí no hay nada anti-legal sino realmente plausible en el Reglamento del Presidente Calles, aprobado por el Congreso.

Rumanía sólo concede a las Compañías de petróleo, o de cualesquiera productos que sean de la misma propiedad agrícola, el 40 por 100; y lo mismo he propuesto yo para Cuba en más de un artículo. Pero lo que hiere al sentimiento jurídico norteamericano, es que ese Reglamento tenga efecto retroactivo y se aplique a todas las Compañías extranjeras existentes que posean tierras o yacimientos de petróleo o de otro mineral cualquiera antes del Gobierno de Carranza.

Pero la expropiación del 51 por ciento de las propiedades sin compensación, lleva, según los norteamericanos, paridad con la expropiación realizada en Rusia por los comunistas.

Ningún Presidente de los Estados Unidos se ha sometido, sin protestar, a las expoliaciones, dicen los periódicos oficiosos del Gobierno de Washington; y añaden que "no será ciertamente el Presidente Coolidge quien encabezará la lista".

Y añaden, "ahora se trata de comenzar la lucha del comunismo contra la propiedad privada, en este hemisferio, y el comunismo ruso no sólo se ha enseñoreado de Méjico, sino que se va extendiendo a la América Central. Si los Estados Unidos no lo impiden, el comunismo destruirá el Gobierno republicano de este hemisferio. Los Estados Unidos no tienen otro camino, que someterse o luchar".

Y esto lo dice el órgano del Gobierno de Washington, el "Washington Post."

A TRAVES DE LA VIDA

POR HECTOR DE SAAVEDRA

El otro día, en la calle, me encontré una cartera.

Esta es la primera vez, en mi vida, que me encuentro algo.

En cambio he perdido muchos bastones, paraguas, objetos que he llevado en la mano y no poca fé que tenía en el corazón.

Pero las cosas de valor que otros pierden, no se han hecho para mí.

Así es que me puse muy contento sin reflexionar que esa impresión sería muy humana pero muy poco decente.

Abrí la cartera, que tenía dos hojas de piel, negra, y un poco usada, aprisionadas por un elástico.

En el interior había un librito de apuntaciones, de esos que llaman: "memorándum" y tienen hojas para todos los días del año.

Había bastante escrito, en inglés, pero ni un centavo en moneda de algún país.

Se me desvanecieron, pues, dos ilusiones: el haber encontrado una fortuna y el reclamo de los periódicos que, como a un "chauffeur honrado", me habrían hecho en frases laudatorias.

Como no había nombre ni dirección y aquello era literatura, la consideré mía conforme se acostumbra entre escritores de todas clases.

La doy aquí, procurando, al traducirla, conservarle todo el "humor" que tiene la prosa inglesa cuando es expuesta con naturalidad y sencillez.

Eran acotaciones, muy curiosas, al estilo de aquellas de "Un corazón bajo una piedra", pero en las que no se trataba de amor, de sufrimientos ni dolores, ni de todas esas tenebrosidades de los enamorados y los poetas con infortunio.

El autor, un hombre, debía ser americano más que inglés y se expresaba de aquesta manera:

POR QUE ME VOY DE PARIS

He decidido marcharme, porque vine por unos quinientos dollars y he gastado, ya, más de mil.

El cambio en lugar de ayudarme me perjudica. Antes me daban 40 francos por un dollar y ahora no pagan más que 29. Es un mal negocio el que estoy haciendo.

Todo el mundo hace un negocio disparatado. El gobierno lanza cuatro mil millones, más, de francos de papel y esto, en vez de desacreditar la mercancía, la amerita. El franco sube en vez de bajar. ¿Qué dice Arthur Brisbane?

No deseo morir, este año, aplastado por un automóvil. Ni siquiera arrollado, ni por un simple topetazo. Prefiero el médico.

Me fastidia que el maitre d'hotel del restaurant "Ciro" me pregunte con voz melosa, cuando me trae la cuenta:

—¿Qué puedo hacer por Monsieur? Tengo ganas de responderle: —Pagar la "adition".

También me sorprende que una mujer a quien no conozco me diga la otra noche frente a la Magdalena:

—¿Ya te vas para casa, "cheri"? ¡Qué le importa a ella ni desde cuándo me trata para que me llame "my dear"?

A la persona que pregunta en el New York Herald, qué haría para evitar el ruído, le voy a aconsejar que compre en las farmacias unas gruesas pildoras de soutchouct, que son muy eficaces en los oídos. Yo me los tapo con ellas y no oigo ni la voz de la conciencia (scrupulosity, en el original).

Al cruzar, ayer, por el "carrefour" de Chateaudum, iba muy distraído y un policía me dijo:

—"Mister" yo ignoro dónde usted ha nacido pero sé dónde va a morir.

¿Qué se comerá, aquí, en Christmas, pavo o "ragout de mouton?"

¿Es correcto dar "pour-boire" (para beber, en el original) a un hombre que es partidario de la ley seca?

Me voy de París porque estoy decepcionado. La otra noche anunciaron una "tragedia" en el Teatro Francés. Fuí y no salieron los jugadores de "base ball ni el "umpire".

La historia sigue, pero a mí se me ha acabado el papel.

PARIS, 7 de Noviembre de 1926.

DIARIOS Y GOBIERNOS

El New York Times es uno de los diarios americanos hostiles a los regímenes autoritarios de España e Italia. No los ataca con frecuencia ni con apasionamiento; pero de cuando en cuando hace constar que no los aprueba.

En España alguien dijo, creo que fué Olózaga, que "el toque" de los gobiernos conservadores estaba en los periodistas y el de los gobiernos liberales en los curas. Los primeros suprimían la libre discusión para probar su amor al orden; los segundos, mortificaban a la Iglesia para probar su horror al obscurantismo.

Pero ésto era hace largos años; desde la Restauración acá tan libre ha sido la prensa bajo unos como otros gobiernos; y no ha perdido esa libertad más que cuando el gobierno, fuese de la izquierda o de la derecha, ha suspendido las garantías constitucionales.

En los Estados Unidos también ha habido, y sigue habiendo "toque" no cuanto a la libertad, que aquí no tiene enemigos, si no cuanto a las relaciones entre el gobierno y los periodistas. El Presidente Roosevelt los trataba de una manera superior, gracias a la cual tuvo siempre una "buena prensa" hasta en la que no era de su partido.

Recibía a los corresponsales y reporteros dos veces por semana; a todos de una vez para que si alguno publicase algo que él no hubiera dicho, se pudiera invocar el testimonio de los otros contra él. Los trataba cordialmente, sin pose, como dicen los franceses; les suministraba información, o se la negaba; les hablaba francamente sobre los asuntos políticos de actualidad. Y algunas veces les decía:

—Ahora les comunicaré a ustedes algo, no para que lo publiquen, si no porque conviene que lo sepan cuando se plantee este asunto.

Ninguno faltó a la confianza depositada en él; y todos se sentían personajes importantes cuando la recibían. Salían de la Casa Blanca en posesión de un secreto, que, con frecuencia, no lo era. Y así, con esta conducta hábil y aprovechada, Roosevelt convirtió a la prensa en poderoso factor de su popularidad. Procedió así porque si tenía algo de hombre de Estado, tenía bastante de "politician"; sabía hacerse querer y manejar a la gente.

Otros Presidentes, anteriores y posteriores a él, apenas han tenido contacto directo con la prensa. El Secretario Particular era el que estaba encargado de comunicar a los periodistas lo que al Presidente le convenía que se publicase. Harding, que era periodista de oficio y dueño de un diario en el Estado de Ohio, se mostró buen compañero y siguió las aguas de Roosevelt.

Wilson, en los primeros tiempos de su Presidencia, estableció la práctica de recibir una vez por semana a los periodistas; pero pronto vieron éstos que la cosa le cargaba. Contestaba de mala gana a las preguntas y eludía el contestar a muchas. Se conocía que hacía aquello porque alguien se lo había aconsejado y que "los chicos de la prensa" le inspiraban tanto desdén como el resto de la humanidad. No era ni hombre de Estado ni politician". Era un maestro de escuela siempre con la palmeta en la diestra. Y acabó por suprimir aquellas entrevistas.

El actual Presidente "trabaja" bastante la prensa como se ha visto por los muchos miles de palabras, telegrafiadas este año, desde su residencia de verano, por los corresponsales. Algunas veces ha dicho cosas, que luego ha desmentido porque no habían caído bien. No es tan ducho como Roosevelt ni tan corriente como Harding, pero tampoco tan frígido y estirado como Wilson.

Cuando Roosevelt decía algo, con la condición de que no se publicase imitaba —probablemente, sin saberlo— a Bismarck, que en su manipulación de la prensa era tan original como en otras cosas de su política.

En los comienzos de la guerra del 14, el **Morning Post**, de Londres, publicó una carta personal enviada a su Director por su corresponsal en Berlín, 47 años antes, en 1867, esto es, entre la guerra austro-prusiana de 1866 y la franco-alemana de 1870. Bismarck había mandado llamar al corresponsal; y después de ponerse a beber cerveza y a fumar con él, le había dicho, puesto que a Prusia no le bastaba con derrotar a Austria, si no que necesitaba, además, vencer a Francia, para realizar la unidad alemana.

Le expuso la situación europea, de la cual resultaba que Francia no tendría aliados.

—Estoy resuelto —añadió— a traer la guerra y la traeré lo más pronto posible; y tengo la seguridad absoluta de que batiremos a Francia, porque nuestro ejército es mejor que el suyo. Esto — terminó diciendo— se lo comunico a usted, no para que lo publique, si no para que usted y su periódico lo tengan en cuenta y se expliquen los movimientos de nuestra política.

Como en Alemania no había censura, Bismarck no podía amordazar a la prensa; pero sí sobornarla, y así lo hizo con los fondos secuestrados en Hannover cuando Prusia el año 66 conquistó aquel país y destronó a su rey. Subvencionó diarios de todos los partidos, no para que lo elogiasen a él ni aprobasen toda su política, si no para ponerlos al servicio del noble ideal de la unidad alemana.

Y esta fué la defensa que hizo Bismarck de su conducta cuando se descubrió lo de las subvenciones y se llevó el asunto al Parlamento. Y como él, años antes, había llamado "reptiles" a los periodistas que lo atacaban, los fondos de Hannover fueron conocidos por "los fondos de los reptiles". Como se vé, el gran político germánico, también tenía su "toque".

La censura, mala en lo político, así para los gobernados como para los gobernantes, es buena, en lo económico, para la prensa, porque mientras un periódico no publique más que lo autorizado por el censor, tiene la vida segura y puede ganar dinero. Ejemplo: en España, según he leído en un cablegrama del DIARIO DE LA MARINA, ha aumentado, bajo el régimen actual, en 59 el número de periódicos y revistas.

Pero con el presente régimen italiano de suspensiones y supresiones, se puede arruinar a toda publicación que no sea amiga del gobierno. En la Gran Bretaña y en los Estados Unidos, donde hay muchos periódicos ricos, con grandes tiradas y con abundancia de anuncios, ese régimen sería devastador. Para el **Herald Tribune**, o el **Times**, de Nueva York, una suspensión de una semana, valdría a una multa de algunos miles de dólares.

Ahora, en Londres, ha sido vendido **The Daily Chronicle**, antiguo diario liberal, en siete y medio millones de dólares. Si allí hubiera un gobierno fascista, que lo suprimiese, de todo ese capital no salvarían los propietarios más que lo que valen el edificio y las máquinas.

Antonio ESCOBAR

NUEVA YOR, 22 de Noviembre.

LA MAS GRANDE ESPAÑA

SIN TANGER NO HAY GARANTIA POSIBLE

La visita que hizo recientemente al Alto Comisario de España en Tetuán, General Sanjurjo, el Residente francés Monsieur Steeg, y la que acaba de hacer en Madrid a Su Majestad el Rey, Don Alfonso XIII, al Presidente del Consejo, General Primo de Rivera, y al Ministro de Estado, doctor Yanguas y Messía, se consideran en los círculos oficiales como el cierre triunfal del circuito iniciado al pactarse la colaboración militar y política franco-española en Marruecos, que culminó con la rendición de Abd-el-Krim y se liquida con la muerte del Jeriro y la pacificación de las dos zonas, donde de hecho no queda ya ni el más reducido núcleo rebelde en armas. Pero ¿puede estimarse con esto totalmente liquidada la colaboración de los dos países que ejercen "in-solidum" el protectorado del Mogreb, y garantizada la tranquilidad moral y material en todo el territorio sometido? Resueltamente me atrevo a asegurar que no. La paz es un hecho, no cabe duda, y mi pesimismo en lo tocante a los asuntos marroquíes no me lleva al extremo de la terquedad y la obsesión negando la evidencia. Pero ¿cómo es posible confiarse mientras permanezca abierto, junto a la línea fronteriza española, ese tenebroso portillo que se llama Tanger, con su zona internacional, en la que disfrutan de verdadero derecho de asilo todos los intrigantes, contrabandistas, rebeldes y traidores que se han pasado la vidá conspirando contra España, bajo la protección tácita de los funcionarios diplomáticos y consulares de Francia y el apoyo descarado e inverecundo del grupo colonial francés?

Ya debe dolerles la mano a cuantos escritores vienen haciendo campaña "pro Tanger español" en la prensa española e inglesa, a fuerza de acumular argumentos y pruebas que siguen en pie, sin que nadie se haya atrevido a rebatirlas. Todos los lectores del DIARIO DE LA MARINA conocen perfectamente las razones de índole nacional en que el Gobierno del General Primo de Rivera, y con él toda la opinión española, apoyan sus pretensiones sobre Tanger. Me parece ocioso añadir en este sentido ni una palabra más.

Lo que, como dice "El Debate", merece alguna mayor divulgación son los antecedentes y datos relativos a los elementos que integran la población tangerina, el conglomerado demográfico que tiene su residencia en la ciudad y en su zona.

Se halla denúnciado el estatuto concertado en París en 1923. Sea la que fuere la nueva ley que haya de trazarse para este pueblo, parece indudable que debe ser acomodada a las necesidades prácticas y a la manera peculiar de ser de sus habitantes. No hay que perder de vista que la cuestión de Tanger, sobre entrañar un problema de orden puramente internacional que puede relacionarse con el estatuto del Mediterráneo, encierra además otro problema local, que es preciso atender, pues para Tanger es para quien se dictan leyes o se constituyen estatutos.

La prensa inglesa, con el "Times" a la cabeza, dió ya su veredicto favorable a España. Pero la más interesante, cualitativamente, es la opinión de la "Tangier Gazette", el periódico inglés, editado en Tanger, mejor informado en cuestiones mogrebinas y que goza de mayor crédito en el mundo diplomático tangerino. Lo que sobre la cuestión de Tanger ha publicado reiteradamente la "Tangier Gazette" no es más que lo que piensan los ingleses residentes en aquella ciudad desde largos años atrás. Ingleses que en Tanger tienen intereses de importancia que defender, que están en uso de su legítimo derecho al hacerlo, y que sin dejar por ello de ser buenos patriotas, buscan la salvación y la prosperidad de la antigua capital diplomática del Mogreb, seriamente amenazadas por la competencia mercantil de otros puertos del Protectorado, en el hallazgo de una solución racional que estabilice y asegure la vida y la riqueza de la ciudad y el puerto de Tanger. Y esa solución no es otra que "Tanger español". Al mismo tiempo, como varios periódicos ingleses, y hasta algunos franceses, que se mostraron más papistas que el Papa, hablaron de la famosa "Posición Estratégica" de Tanger y del "Dominio del Estrecho", la "Tangier Gazette" se burlaba, con fino humorismo británico, de aquellos fantasmas que solo existen en la imaginación de los partidarios de la fórmula abracadabrante de la "internacionalización de Tanger". Y un sutil periodista inglés escribía a este respecto:

"Tanger para España, sí. En principio no hay duda que oponer, ya que sería el único modo de concluir con el actual semillero de envidias y rivalidades políticas. Así se resolvería también de raíz esa cuestión, que ya hiede de tan resobada, y no habría lugar a errores como los del Estatuto... Pero, ¿y Gibraltar? El Estrecho, el paso para la India... ¡No puede ser! Hay que defender primeramente Gibraltar. Tanger le está muy cercano, frente a frente. Quien tenga Tanger dominará Gibraltar, y, por lo tanto, en el corazón del propio leopardo inglés. No hay que olvidar a nuestro inseparable amigo Posición Estratégica... Y los periódicos que así arguyen, o, por mejor decir, que así extravían la opinión inglesa, deducen de tan peregrinas afirmaciones, que no se le puede entregar Tanger a España".

Pero, ¿hay en Tanger opinión pública? No la habrá acaparado el millar de franceses que allí residen, en gran parte ocupando puestos retribuídos y subvencionados por el Estado francés.

En Tanger no hay censo. Es imposible averiguar con exactitud y precisión el número de habitantes que tiene toda la villa. Pero puede hallarse una cifra aproximada y probable, manejando ciertos datos de la Misión católica y de las Legaciones.

Recientemente una Legación ha encomendado esta labor a un comisario de Policía. La Policía internacional era la más indicada para obtener esta cifra probable. Tal cifra, después de varias indagaciones y estudios, ha sido dada, y es la siguiente:

Hay en Tanger 30.000 musulmanes, 12.000 hebreos, 11.000 españoles, 1.000 franceses, 400 ingleses, 300 italianos y 300 portugueses. Las demás colonias contarán, todas juntas, con 200 almas más.

De la población extranjera, pues, más de las cuatro quintas partes del total son españoles. En la colonia israelita es de considerar que todos son **sefardies**, es decir, españoles, que tal es la traducción de esta palabra. No soy de los que cifran muchas ilusiones en el patriotismo de los judíos **sefardies**. Es posible que el judío, como tal y siempre, sea un elemento internacional, es decir, neutro, o sea estéril. Pero hay que contar con que la mayor parte de los hebreos son súbditos o protegidos españoles, que todos hablan español como idioma ordinario, que su mentalidad está más cerca de la de los españoles que de la de ninguna otra colonia europea, con intereses y habitantes en Tanger y que, en fin, representan a gran parte del comercio local, y al comercio le conviene la libre expansión de Tanger, o dígase la anulación de las fronteras, la ampliación de los mercados naturales de esta ciudad y la prolongación hasta el Atlántico de la zona occidental española.

Quedan los moros... Quedan esos treinta mil en que se calcula su número y en los cuales podría suponerse vivo y alerta el sentimiento nacionalista, el espíritu de independencia que suele mostrarse en actitudes xenófobas. Pero ¿es que no está todo el mundo enterado de que la inmensa mayoría de esos moros son "mojalatas", esto es, protegidos de las varias potencias europeas que tienen acreditada su representación diplomática en Marruecos, y España sobre todas? La mayor parte de los moros tangerinos pertenece a una gran cofradía religiosa, la de los "Darkaua", extendida por todo el Islam y una de las más poderosas del Imperio. Pues esa colectividad religiosa, que representa en Tanger una fuerza enorme y preponderante, es sinceramente afecta a España, siendo sus jefes protegidos nuestros. Añádase a esto el hecho de que todos los aduares que rodean a Tanger, y los principales barrios de la villa están habitados por rifeños o por descendientes de rifeños de nuestra zona, al extremo de que estos aduares y barrios llevan nombres de cabilas del Rif español.

En suma. Sintamos profunda satisfacción por cuanto está pasando en Marruecos, por la tranquilidad que allí reina, por el desahogo que ello significa para nuestro corazón y nuestro bolsillo. Pero no nos durmamos sobre los laureles, mientras no podamos decir lo que el Padre Cobos a su doméstica:

—¿Qué gritan esos que van por la calle?

—Señor, que viva la libertad.

—Pues chica ¡atranca la puerta!

José G. ACUÑA

M.E.C.D. 2016

LAS SEDAS VERDES CON PUNTOS, DE BEDWELL, REAPARECEN ESTA TEMPORADA EN ORIENTAL PARK

VIENEN ESTOS EJEMPLARES AL CUIDADO DEL HIJO DEL MAGO, CONOCIDO CARIÑOSAMENTE POR "BUSTER"

Sarko es la estrella de la cuadra, estando dotado de gran velocidad. Prince of Umbria, antiguo caballo de handicap de las pistas metropolitanas, está en Marianao. — Tiene gran confianza Papito Torriente en los éxitos que ha de alcanzar este año

Las sedas verdes con puntos amarillos del famoso Harry Guy Bedwell están a punto de resurgir triunfantes en nuestra pista, pues L. G. Bedwell, hijo del célebre turfman y un muchacho amable y simpático que se ha dado mucho a querer entre los elementos locales que frecuentan el Hipódromo, nos trae este año a 9 ejemplares de pura raza, hijos en su mayoría del semental Foreground, que, sin haber producido todavía ninguna notabilidad, tiene en su haber una larga serie de caballos útiles con los cuales ha ganado el mago Bedwell numerosas carreras en la presente temporada.

Para los fanáticos del grado 33; para los que como Victor de la Fuente bebieron desde temprano en la fuente del gran Eddie Taplin, la reaparición de las sedas de Bedwell en nuestra pista los conduce ideológicamente a la época de las vacas gordas en que podían los puntos darse el lujo de jugarse crecidas cantidades a las patas de King Tuscan, Borax. Laura o Brave Cunarder.

Este año no viene el mago, pero envía un grupo de caballos al cuidado de su hijo y de un veterano capataz de la cuadra que está enteramente familiarizado con los métodos de entrenamiento de "papaito" Bedwell. Los pur sangs que aporta en la presente temporada son muy superiores a los que llevaron las sedas "bedwellianas" en 1915, por lo cual el jovencito L. G. debe continuar aquí las tradiciones de familia, si bien hay que tener en cuenta que los contrarios son también más fuertes y que no todo el mundo tiene los conocimientos de "Guy".

EJEMPLAR ESTELAR

Sarko, un velocísimo hijo de Voorhees, es la estrella de este establecimiento, pudiendo tenérselas tiesas con cualquier ejemplar hoy alojado en el Hipódromo, si bien existen algunas dudas acerca de su entera sanidad. Corren rumores que esta luminaria está media averiada, siendo éste el motivo por lo cual el viejo Bedwell mandó este caballo a la Habana para darle con él un chance de lucirse a su hijo.

El Canoe, en distancias largas, lo mismo que el consistente Royal Pearl, son dos compañeros de Sarko que si bien no pueden compararse con él en cuento a calidad se refiere, por su mayor utilidad es posible que sean tenidos por la cuadra en mas alta estima. Appellate es un poco inferior a los dos anteriores, sin dejar por ello de ser un buen caballo.

Cinco hijos de Foreground tiene el joven Bedwell en su establo, siendo sus nombres Fore Lady, Foretell, Fore Gold, Foretold y Foretop. Entre estos es Fore Lady la mejor, pues su record de la pasada campaña es excelente. Sanos todos y jóvenes, pues el mayor de este grupo no pasa de tres años, la representación enviada por Foreground a Oriental Park ha de hacer el renombre de este semental entre nosotros idéntico al de Ballot, Golden Maxim, Star Shoot, Bromstick y Hourless.

BUSTER BEDWELL

Shotwell, que pertenece a una señora Clancy, también está entregado al cuidado del joven Bedwell, que por lo visto merece la confianza que tiene en él depositada su padre. El cronista puede asegurar que es uno de los caballistas americanos mas decentes que ha visto en muchos años. Grande ha de ser la popularidad de "Buster" como le dicen cariñosamente sus amigos.

George E. Keller tiene un sexteto de medianías a su cuidado, habiendo dos de ellos revelado especial predilección por el track de la Habana. Little Bat y Havana Electric son sus nombres, bien conocidos por cierto para los fanáticos locales. Little Bat ha corrido mal últimamente, pero posiblemente aquí ha de mejorar, y Havana Electric, quemado los menudillos y bien descansado, se dispone a ser el mismo peligroso ejemplar de siempre.

El veterano Huzzas; la yegua Tule que parece estar bastante lastimada y muy distante de la forma que en una época tuvo; el pur sang importado Baalbeck II y el potro de dos años nacido en Tejas, Osage Hoss, completan el establo de Mr. Keller, que no resulta tan fuerte como numerosa.

HIJA DE BASIL

Queen Basil, potranca hija de Basil, que estuvo años atrás en la Habana, perteneciendo a Mr. Polson y siendo entrenado y montado por el bandolero de Cecil Howard, se halla en Oriental Park para hacer buena la reputación de su padre como semental.

El aventajado trainer neoyorquino W. M. Baird nos ha traído, por su record, al mejor caballo con mucho de la temporada. Prince of Umbria se llama, y este hijo de Brown Prince II-Umbria ha corrido en los mejores grupos de las pistas americanas, ganando Handicaps y quedándole muy cerca a pur sangs de verdadera puntería. Según algunos, está el Príncipe completamente averiado, pero a la simple vista así no parece, y dado la atención que recibe de Mr. Baird, tan próximo no debe estar el Príncipe al "breakdown".

Tres yearlings, una potranca sin nombre y dos potros conocidos por Cincinnati y Sun Baby, pertenecen igualmente a la cuadra de Baird, que considera a Cincinnati como algo muy serio. Veremos si no surge un San Luis que le ponga las peras a cuarto.

LA PENCOLOGIA

Yellow Pine, que no ha inventado nunca la pólvora, está próximo a los ejemplares anteriores, siendo su dueño J. Toth.

El poco afortunado Carlos Miyares está al cuidado de Vera's Choice, Sea Board, Picker and Stealer, Captain Costigan y Bushwhacker. Miyares hará el esfuerzo, pero muy dudoso es que no vaya al fracaso.

Golden Locks, una muy veloz hija de Golden Broom, ha venido haciendo últimamente espectaculares prácticas matutinas, pero si bien se estima que puede ganar aquí, los expertos afirman que no corre lo mismo que trabaja.

Los dos pencólogos Boaz y Lucille Russell los cito, no porque merecen este honor, sino para que los que tengan pencos se ilusionen y confíen en que también ellos tendrán su chance para entrar en el "cobring".

PAPITO TORRIENTE

Para terminar diré que siete ejemplares figuran en la cuadra de Papito Torriente. Este ha agregado a Expressive, Liborio, Recoup y Star Girl, nuevos elementos en Jouett, Radical y Master Blue, todos los cuales, sin llegar a ser estrellas, bajo el excelente trainning del diligente Papito han de ganar numerosas carreras como han hecho en el pasado.

Y habiéndose acabado las municiones, me despido con la obligación de dar hoy mi vueltecita por los establos.—SALVATOR.

TRIUNFARON ANOCHE, INGENIEROS Y MEDICINA EN BASKET-BALL

Anoche se efectuaron en el floor de los caribes los dos juegos, anunciados, del Campeonato Interfacultades que se inauguraba.

El team de Derecho celebró un doble header, perdiendo ambos juegos que ganaron los de Medina 24 x 14 y los de Ingenieros 16 x 11.

Nené Hernández, Pavón, y R. Campuzano, fueron los que de los de Derecho hicieron todo lo que pudieron por ganar, Otilio, Pujol y Silva, de los médicos, fueron los distinguidos.

De los de Ingeniería Faura, Daussá, y Caballero, fueron los héroes en el ataque que culminó en la victoria por su parte.

He ahora los scores:

INGENIEROS

	Fig.	Fog.	F
Caballero, C	2	1	2
Faura, F	2	0	0
Bericiartu, F.	1	0	1
Daussá, G.	1	0	3
Agüiayo, G.	0	1	4
Pizarro, G.	1	0	0
Totales	7	2	10

DERECHO

	Fig.	Fog.	F
Inclán, G.	0	1	2
Vilató, F	0	0	1
Pavón, F.	2	0	1
Tabío, C.	1	2	0
Campuzano, G	0	0	2
Santos, F.	0	0	0
Zayas, G.	0	1	2
Hernández, F.	0	1	1
Totales	3	5	9

MEDICINA

	Fig.	Fog.	F
Pujol. C.	3	0	1
Silva, F.	2	0	1
Campuzano, F.	4	2	0
Ballina, G.	0	0	1
Zertuche, G.	0	0	1
Lagueruela.	1	0	0
Ortega, F.	0	0	0
Paret, F.	0	0	0
Ojeda.	0	0	0
Totales	19	2	5

DERECHO

	Fig.	Fog.	F
Freire, G	0	0	1
Pérez, G.	1	0	0
Pavón. C.	0	0	0
Inclán, F.	0	0	0
Tabío, C.	1	1	1
Santos, F.	0	0	0
Hernández, F.	3	0	1
Campuzano, G.	1	1	1
Zayas, G.	0	0	0
Totales	6	2	4

RESULTADO DE LOS PARTIDOS DE HAND BALL CELEBRADOS EN LA JUVENTUD ASTURIANA

Francisco Vicente derrotó en un gran partido a Angel Oti, 30x24

Anoche se celebraron en la cancha asturiana los partidos anunciados del Campeonato de Hand Ball intersocial y los cuales tuvieron los siguientes resultados:

En Primera Categoría, Francisco Vicente mantuvo su invicto ganándole a Angel Oti con score de 30x24.

En Segunda Categoría, José Ortiz venció sobre Eduardo Alvarez con anotación de 30x13. Y Luis Alvarez ganó por declaratoria de default a Luis Alvarez.

En Tercera Categoría, Marcelino Fernández, pasó un mal rato para derrotar a Angel Alvarez y seguir invicto en la categoría. La anotación final del juego fué de 25x24. Cuando terminaron estaban los dos tan agitados que no podían silbar.

Y en Cuarta Categoría, no se presentó Nicanor Fernández, que se quedó tomando cidra Cima, y su contrario Manuel Alvarez, que no se presentó tampoco, perdió igual que el primero. Rufino Rodríguez ganó porque no se presentó Manuel Alvarez. Mariano Rionda ganó porque no hizo acto de presencia su contrincante José Rionda. Y para completar, no se presentó tampoco el Compilador del Campeonato y por ese motivo no aparecen hoy los estados de los Campeones, los cuales publicaremos mañana.

SE RUMORA QUE LOS ROJOS DEL CINCINNATI VAN A COMPRAR EL COLUMBUS

COLUMBUS, diciembre 1.— (U. P.)—Los Reds del Cincinnati hicieron hoy una oferta para la compra del Club Columbus, a la Asociación Americana. Aunque el precio de la compra no se ha anunciado oficialmente, se cree sea de doscientos mil pesos.

Antes de la reunión de los dueños de ambos clubs esta tarde, ninguno de ellos quiso dar informes acerca de la operación, que se espera quedó concertada hoy.

LOS CLAVELES ROJOS DERROTARON A LOS CUBANOS DE CUETO CON ANOTACION DE 8X1

El batting de Martín Dihigo, al igual del de "Patato", fué de lo más notable de todo lo ocurrido en ese interesante juego de champion celebrado ayer en Almendares Park

UN PUBLICO NUMEROSO Y ENTUSIASTA ASISTIO AL MATCH

Dos grandes lanzadores abrieron el juego de ayer entre Habana y Cuba. Defendiendo las sedas rojas apareció Martín Dihigo, el único player de base ball que ha sido propuesto para el Premio Nobel. Y a su vez, en defensa de las sedas del Cuba, lo hizo el enorme americano Mc Clure. Hasta el tercer inning no vino a cristalizar el primer hit, que casi no lo fué, pues un roller lento a tercera dió motivo a que resultara safe en la inicial Martín Dihigo, quien lo hizo debido a sus veloces piernas, más que a la efectividad del batazo.

LA PRIMERA EN LA FRENTE

El primero en anotar fué el team rojo, cristalizó en el primer inning y sin dar un sólo hit. Gutiérrez recibe la base por bolas malas. Campos quiere sacrificarse para adelantarlo a segunda y toca de plancha la bola, pero el pitcher es muy lento en recibir la esféride y el bateador llega a tiempo de quedar safe en la inicial. Paíto Herrera repite la jugada, es decir, toca también de plancha, pero es out y los corredores adelantan a segunda y tercera. Dihigo recibe en el brazo derecho un fuerte dead ball y las bases se llenan. Rojo levanta un inalámbrico al jardín derecho, por lo que es puesto fuera, pero Gutiérrez pisa y anota la primera carrera de los rojos del Habana y también del match. Mike González al bate. Campo (Manzanillo, como lo llaman sus amistades) es sorprendido por el pitcher con los pies fuera de la almohada. Así pusieron los Claveles Rojos la primera en la frente de los cubanos de Cueto.

TRES CARRERAS MAS

Tres habanistas más visitaron a Margot Chaleco en el quinto inning, entrada que comienza Gutiérrez con roller al short, lento, siendo safe, Campos se embasa por infield hit. Paíto, que ve la "cachaza" del pitcher Mc Clure en asistir las planchas, toca la bola y realiza un buen sacrifice adelantando a los corredores a tercera y segunda. Pero él es destripado en la inicial por tiro del pitcher. Dihigo recibe la base intencional y las almohadas se abarrotan. Rojo, que estaba inócuo hasta entonces y a quien se esperaba para hacerlo votar candidatura completa, suelta un tremendo lineazo al center, un hit de masa limpia, y mete en la chocolatera a Gutiérrez y a Campos, quedando Martín en la antecámara. Mike suelta un roller al pitcher, quien lanza la bola a Parpetti y éste la mofa, siendo safe Mike y anotando Dihigo la tercera carrera de la entrada: después de esto no hubo más novedad.

OTRO BATAKLAN ROJO

Otro bataklan de los rojos de Mike, llamémosle así por la mise en scène y la gran barahúnda de tablazos que se armó, tuvo lugar en el séptimo round, abierto por Dihigo con hit limpio al centro. Rojo acaba en foul fly al catcher. Mike espanta un single de línea sobre la tercera almohada, Dihigo a segunda. Estrada se acatarra. Torres, hit de línea a lo profundo del left llegando a la taza del chocolate Dihigo y Mike; Chano García sigue la fiesta de los fuegos artificiales y hace que la esféride salga cantando la "donna e movile" al territorio de Cueto, con tan plausible motivo entra Torres en la accesoria de la criollísima Margot.

Gutiérrez se embasó en roller al short, y el manzanillero Campos acabó las agonías de los cubanos al dar un besa las manos al morenote Mc Clure, quien lo enfrió tirando a la inicial. Y la octava carrera fué anotada por Dihigo en el octavo, ya había abandonado Mc Clure la lomita, el alto mando del Cuba lo había mandado a la ducha. Dihigo resultó safe en un espléndido hit pernal, dejó la bola entre home y tercera, estafa incontinenti la adulterina y sigue la marcha hacia Cayo Hueso, donde ancla, en el mal tiro y peor cogida que se hizo para detenerlo en segunda. Cándido Alvarez, que sustituyó a Rojo, es out de segunda a primera, anotando Dihigo en la jugada. Mike llega a la almohada virginal al perforar al short con un roller pestilente. Estrada singlea sobre segunda, acabando Olmo (el pitcher que había ocupado el puesto de Mc Clure) en un inalámbrico al jardín derecho. De esta manera, tan acusiosamente descrita, completaron los Claveles Rojos del Habana sus ocho anotaciones, más que suficientes, para salir a tambor batiente por la puerta grande.

CUETO EN LA BRECHA

El Hombre Diablo continúa en la brecha, bateando desaforadamente, fildeando horrores y jugando todo lo que hay que jugar, él sólo es capaz de animar un campeonato. La única carrera que pudo hacer ayer el club Cuba, la hizo Manolo Cueto; veamos como fué esa hazaña. Abreu es transferido y resulta out instantes después al pretender el robo de la adulterina. Cueto se aparece en el plate con el palillo de dientes entre sus manos ducales, y de buenas a primeras suelta un tablazo, la pelota vuela como una blanca paloma sobre la cabeza de Chano y siguiendo su marcha, sobre la de Troadio Gutiérrez; pero este jardinero le cae detrás, la persigue detiene, una buena asistencia, lo que no evita que Manolo estuviera ya sobre la almohada de segunda con aire de vincitore y que Chano García exclamara en el más bello latín (enseñado por Sirique) "Verba vólant, trancazus mánent", que traducido al más puro castellano dice "las palabras vuelan, los trancazos quedan". Correa es obligado por Martín Dihigo a votar candidatura completa (ponchado). Recurvón se embasa por hit al cuadro, un roller lento, tan lento que parecía llevar auxilio a los aciclonados, Cueto va a la antecámara en la jugada. Recurvón se lanza al robo de la adulterina. Mike tira a Chano para evitar el desaguisado, pero la bola no llega a tiempo, y en cambio Cueto entra en el hogar de sus mayores, más contento que Humberto con zapatos nuevos. Esa es la verídica historia de la única carrera del Cuba en la tarde de ayer, Cueto fué el héroe, el que impidió la colgadura del fatídico collar, que después de él fué a batear Parpetti siendo out fácil en primera sin asistencia.

Guillermo Pí.

CUBA

	V.	C.	H.	O.	A.	E.
Furés cf	3	0	1	0	0	0
Abreu rf.	3	0	0	2	0	0
Cueto cf.	3	1	2	1	0	0
Correa ss.	4	0	0	1	3	1
Terán 2a.	4	0	1	2	5	0
Parpetti 1a.	3	0	0	12	0	1
Echegoyen 3a.	3	0	1	1	2	1
Gamiz c.	4	0	0	5	1	1
Mc. Clure p.	3	0	0	0	6	1
Azcuy p.	0	0	0	0	0	0
Totales:	30	1	5	24	18	5

HABANA

	V.	C.	H.	O.	A.	E.
Gutiérrez cf.	3	2	2	1	0	0
Campos lf.	5	1	2	3	0	0
Herrera ss.	3	0	0	4	3	0
Dihigo p. 1a.	3	3	3	2	1	0
Rojo 3a.	3	0	1	0	3	0
González c.	5	1	1	7	2	0
Estrada rf.	4	0	1	0	0	0
Torres 1a.	3	1	1	9	1	0
García 2a.	4	0	1	1	3	0
Olmo p.	1	0	0	0	1	0
C. Alvarez 3a.	1	0	0	0	0	0
Totales:	35	8	12	27	14	0

Anotación po rentradas

Cuba	000 100 000—	1
Habana	000 030 31x—	8

SUMARIO:

Two base hits: Cueto. Sacrifice hits: Herrera 2; Rojo Etchegoyen.

Bases robadas: Terán Cueto; Dihigo.

Struck outs: Dihigo 6; Mc. Clure 3; Olmo 0; Azcuy 0.

Bases por bolas: Dihigo 3; Mc. Clure 5; Olmo 1; Azcuy 0.

Dead balls: Mc. Clure a Dihigo.

Balks: Mc. Clure.

Tiempo: una hora; 39 minutos.

Umpires: González (home); Magriñat (bases). Anotador: Hilario Franquis.

Observaciones: hits a Dihigo; 3 en 7. innings y 23 veces al bate; a Mc Clure; 10 en 7 innings y 29 veces al bat. Lo ganó Dihigo. Lo perdió Mc. Clure.

PERDIO OTRO JUEGO EL "MARIANAO" POR FALTA DE PITCHERS

David Gómez que pasó del Almendares al team de Pelayo, recibió trece hits

Ayer volvió a perder el Marianao. Los Alacranes le sacaron una ventaja de tres carreras en el segundo inning que le anotaron con cuatro hits a David Gómez que ahora ha entrado a formar parte del desbaratado "staff" de pitchers de lyos marianenses. Después en el sexto acto se debilitó Gardner y dió un dead-ball y una base por bolas, momento que aprovecharon los players de Pelayo Chacón para dar cinco hits consecutivos, uno de ellos de tres bases, y se anotaron cinco carreras, dos de las cuales fueron anotadas al viejo Mendez que en ese inning sustituyó al pitcher.

Pero como David Gómez es un pitcher de pocas condiciones, en el séptimo acto con una base por bolas, un tubey y un hit, le hicieron los carreras más y le empataron el juego. Entonces entró a pitchear Luque con tan buena suerte que en el octavo acto un hit de Mayarí, un tribey de Carr y un sacrifice del chiquito Abreu, que está ahora catcheando, dieron otras dos carreras más con las que ganaron los azules co nel margen de una carrera, pues en el noveno inning, dos hits y un error de Lundy dieron al Marianao una carrera más.

—Fué un juego de muchas sorpresas y la primera se registró en el cuarto inning cuando Carr fildeó un "pico" en la primera base.

—Bartolo Portuondo está distinguiéndose en los batazos de foulflies que batean por tercera. Ayer atrapó dos buenos de Thomas y Abreu.

—Smith no se comió a Cubillas. Ayer vimos a éste y no le faltaba ni la oreja.

—Gutiérrez bateó un tubey y un hit. ¿Qué diría a ésto Mc Graw, que sostiene que los jugadores el primer año después de su matrimonio no le dan a la bola?

—Thomas no hizo ningún disparate en el left-field, pero fué porque no jugaba ayer Cheo Romero.

A continuación va el score:

ALACRANES

	V.	C.	H.	O.	A.	E.
Baró, rf.	4	1	2	1	1	0
Johnson, 2a.	5	1	2	5	3	0
Lundy, ss.	4	0	2	3	2	2
Thomas, lf.	5	1	1	2	0	0
Montalvo, cf.	3	1	1	2	0	0
Carr, 1a.	4	2	2	7	0	0
Gutiérrez, 3a.	4	1	2	0	2	0
Abreu, c.	3	0	0	7	2	0
Gadner, p.	2	0	1	0	1	0
Méndez, p.	1	0	0	0	0	0
Luque, p.	1	0	0	0	0	0
Totales:	36	7	13	27	11	2

MARIANAO

	V.	C.	H.	O.	A.	E.
Crespo, lf.	4	1	1	3	0	0
Portuondo, 3a.	3	1	0	3	2	0
Oms, cf.	3	1	1	6	0	0
Smith, 1a.	4	1	1	1	3	0
Mesa, rf.	4	1	1	0	1	0
Chacón, ss.	4	0	1	3	2	0
Fernández, c.	4	1	2	1	2	1
Pedro, 1a.	3	0	1	10	0	0
D. Gómez, p.	3	0	0	0	4	0
Fabré, x.	1	0	0	0	0	0
Delgado, xx.	0	0	0	0	0	0
Totales:	33	6	8	27	14	1

Anotación po rentradas

Alacranes	030 000 220—	7
Marianao	000 005 001—	6

SUARIO:

Three base hits: Smith Carr.

Two base hits: Gutiérrez Johnson, Crespo, Gadner Baró.

Sacrifice hits: Abreu Lundy.

Bases robadas: Crespo, Oms Lundy. Double plays: Gutiérrez a Johnson a Carr.

Struck outs: Gadner (3); Gómez (0); Méndez (0); Luque (1).

Bases por bolas: Gadnerd (3); Gómez (2); Méndez (0); Luque (0).

Dead balls: Gadner a Crespo.

Tiempo: 1 hora; 55 minutos.

Umpires: Guitérrez (home); Cubillas (bases);

Anotador: Julio Franquiz.

—Hits a Gadnier 3 en 5 innings y 18 veces al bate; a Méndez 3 en 1 inning y 4 veces al bate.

x bateó por Gómez en el noveno; xx corrió por Pedroso en el noveno.

UN TORNEO DE CARAMBOLAS POR TRES BANDAS ENTRE 10 JUGADORES DE CHICAGO

Entre los triunfadores se repartirán cinco mil pesos

NUEVA YORK, diciembre 1. UP. Un torneo para decidir el campeonato de carambolas a tres bandas se celbrará en Chicago desde el 31 de Enero hasta el 14 de febrero, inclusive, según se anunció anoche en las oficinas en Nueva York de la Brunswick-Balke Collender Company. Los juegos, cada uno de cincuenta puntos, se efectuarán en Recital Hall, y solo se admitirán diez contendientes del país.

Los premios subirán a $5.000 y se compondrán de los $150 que se exigirá a cada uno de los contendientes y $3.500 que donará la Brunswick-Balke-Collenfer Company.

La distribución de los premios será como sigue:

Al triunfador, $1.200; al segundo, $1.000; al tercero, $900; al cuarto, $700; al quinto $600; al sexto, $400; al séptimo $200.

Además, los ingresos por entradas se repartirán en la siguiente forma el 24 por ciento al ganador, el 20 por ciento al que le siga, el 18 por ciento al que ocupe el tercer lugar; el 14 por ciento al que termine en cuarto, el 12 al quinto, el 8 al sexto y el 4 al séptimo.

Un emblema del campeonato se dará al ganador del toreno por la Brunswick Balke Collemder Company.

LOS DUEÑOS DE CLUBS ESTAN DISPUESTOS A REELEGIR AL JUEZ KENESAN M. LANDIS

Ruppert se siente reeleccionista, pero además quiere la creación de un Comité

NUEVA YORK, diciembre 1.— (A. P.)—El apoyo a la reelección de Kenesaw Mountain Landis por la mayoría de los dueños de los clubs de la Liga Americana descansa en la revisión de su acuerdo con los dos circuitos mayores, segun el señor Ruppert, presidente de los Yankees. Y aunque éste no ha querido decir en qué consisten esos cambios, los hombres del base ball interpretan sus palabras como indicadores de un esfuerzo concertado por los magnates de la Liga Americana para restringir las facultades del juez Landis en la reunión conjunta de Chicago, señalada para el día 6.

La posibilidad de alterar su contrato no se considera brillante, porque los dueños de la Liga Nacional han expresado el deseo de reelegir a Landis por otro período de siete años, sin modificar las condiciones bajo las cuales gobierna actualmente, y con absoluta libertad, al base ball.

Ruppert es partidario de la reelección de Landis, pero desea que ambas ligas designen un comité de tres personas para revisar el pacto entre las ligas mayores y menores y el convenio con Landis. Cree que en este sentido opinan los demás propietarios de clubs.

DOS CAMPEONES DEL MUNDO APARECERAN EN LA FIESTA BENEFICA DEL DIA VEINTE

Ellos son Jack Delaney y Charlie Phil Rosemberg

NUEVA YORK, diciembre 1 (U. P.)—Dos campeones del mundo van a aparecer positivamente en el cartel para el fondo de Navidad que Jack Fugazy está preparando en Jersey City para el 20 de diciembre. Jack Delaney, campeón de peso ligero completo, luchará con Harold Mays o Jack de Mave, mientras Charlie Phil Rosenberg, campeón bantam luchará con otro boxeador cuyo nombre no se sabe aun. Es probable que sea Petey Mack. Ambos bouts serán a diez rounds.

Bud Gorman ha sido presentado como rival del franco canadiense, pero Leo P. Flynn cree que su hijo tiene derecho a $7.500.

Los precios de las localidades serán desde $3 a $10. Otros tres bouts a ocho rounds se celebrarán en la misma función.

VENCEN LOS ROJOS EN EL FERROVIARIO CON SCORE DE 30x18

Con este motivo quedaron solos en el primer lugar del campeonato inter-socios

Cumpliendo fielmente con lo prometido, los componentes del five Rojo se anotaron una resonante victoria en el cuarto juego del campeonato inter-socios de los Pulgarcitos del Ferroiario. Evl score fué de 30 x 18 y la víctima el team verde, que ya ha perdido las esperanzas de ganar.

El match resultó en extremo interesante, habiéndose registrado muy buenas combinaciones en el curso del juego.

El primer half fué bastante movido, ejecutando ambos fives muy aplaudidas jugadas.

Los Rojos comenzaron anotando, llegando a poner el score 6 por 0 a su favor, pero los verdes reaccionaron rápidamente y buenos pases de Bru y Cangas que fueron convertidos en goals por Torres, empataron el score a 10 tantos, que fué como terminó el primer half.

Iniciado el segundo tiempo, los Rojos tomaron la ofensiva y al anotarse varias canastas, perfectamente trabajadas, la ventaja se hizo evidente, por lo que no hubo dudas acerca del triunfo.

Este cristalizó al fin, cuando después de los cuarenta minutos de ritual se registró una anotación de 30 por 18 a favor de los Rojos.

La excelente labor defensiva de los guards rojos y el buen tiro de Johnny Gutsens, fueron la nota más sensacional del juego.

Para mañana se efectuará otro interesante juego, siendo contendientes los teams Blanco y Verde.

Véase el score:

VERDE

	Fi. G.	Fo. G.	F.C.
T. Torres	5	1	1
L. Baloyra	2	1	1
L. Moreno	1	0	1
S. Canga	0	0	1
E. Bru	0	0	3
TOTALES	8	2	7

ROJO

	Fi. G.	Fo. G.	F.C.
P. Galiana	3	0	2
J. Gutseul	7	3	0
R. Díaz	0	1	2
T. Killan	3	0	0
J. A. Sordo	0	0	2
H. Fernández	0	0	1
TOTALES	13	4	7

RESULTADO:

Primer half: Verde 10; Rojo 10; Segundo half: Verde 8; Rojo 20.

Totales: Verde 18; Rojo 30.

Referee: L. Villalta. Anotadores: R. Cecilia. Cronometrista: F. Gutsens.

SUSPENDIDA LA FIESTA DE BOXEO DEL CLUB IBERIA

Por el fallecimiento del padre del Sr. Jesús Patiño

Por cablegrama se supo ayer en la Habana, la noticia del fallecimiento del padre del señor Jesús Patiño, distinguido sportman de la directiva del Real Club Iberia. Y al tener notificación de ello la Directiva de esa institución deportiva en seguida se trasladó a la morada del entusiasta iberista para darle el pésame.

También acordó la Sección de Sport de dicha sociedad suspender la fiesta de boxeo que tenía anunciada para esta noche con motivo de la inauguración del ring social. Dicha fiesta pugilística se celebrará el jueves próximo.

Quedan enterados los señores que estaban interesados en tan simpática fiesta.

Y reciba nuestro particular amigo, el señor Jesús Patiño, también nuestro pésame por la pérdida irreparable que acaba de sufrir.

CARTA ABIERTA SOBRE BALOM PIE

Mi querido amigo: Mis predicciones se dan cumplido al pie de la letra. El cetro de invicto que poseía el Sporting de Tuinucú llegó a hacérsele tan enormemente pesado, que ayer domingo, bajo una tarde magnífica cayósele y con él rodó por los suelos toda la fama de que hasta entonces blasonaran. La tarde puede decirse que resultó magnífica, imponderable para la vieja ciudad del Yayabo, que recibió grandísimo contento al conocer la inesperada victoria de su equipo; ahora que para don Pancho que se gastó unos cuantos pesos en alimentar con buenas chuletas a sus rapaciños, debió ser sumamente amarga; oh, sí muy amarga. ¿Quién no se contrista cuando recibe un revés tan de ley como el de ayer? Acostumbrados como estaban a ganar, y a no saber perder, tal derrota significa un cincuenta por ciento de desgaste tanto en el empuje como en el entusiasmo. Pero yo creo que de esta manera se acostumbrarán para lo sucesivo a saber vencer y a saber ser vencido, que esto último no es desmérito ni quita gloria a los que juegan con amor propio y con valentía. He ahí el éxito del equipo espirituano. Varios partidos eran ya los jugados con el Sporting, sin asomo de victoria por ninguna parte; pero jamás decayó; ántes bien, cada derrota era una lección más que aprendía, y de ahí provino el que concienzudamente fuera entrenándose hasta obtener el resultado apetecido. Tres veces la línea delantera del Sancti-Spíritus perforó la meta del Sporting; una de ellas fué anulado el tanto; pero bien disciplinados no protestaron ni dieron muestras de desagrado los codiciosos espirituanos, y dando una hermosa lección de entusiasmo y de empuje al Sporting, vió coronados sus esfuerzos por la sonriente victoria de dos por uno. Me he fijado que algunos del Sporting además de jugar un poco sucio suelen tirar bravas; naturalmente, bravas que se lleva el viento con perjuicio de sus anginas. Del público debo decirte sin temor a equivocarme que se portó muy bien; más correcto que otras veces. Historiando algo sobre estos dos equipos, quiero que sepas que en la serie de juegos que llevan celebrados cada vez se han ido fabricando menos goles. Tal merma ha resultado perjudicial para el Sporting de Tuinucú, ya que el porcentage en vez de subir ha bajado de una manera asombrosa. Al principio cuatro, cinco, hasta seis tantos por partido; más tarde dos, tres hasta cuatro; por fín, empates, uno, hasta dos y ahora, me parece que se ha virado la tortilla: en este caso sin precedentes los signos más y menos han venido a ocupar un lugar significante. Yo estaba convencido de que al menos que el Sancti-Spíritus F. B. C., no entrenara metódicamente a sus jugadores, no verían sus valores con buena cotización en mucho tiempo, a no ser que se reforzara; pero si algo tiene de bueno este equipo es que gana o pierde; de las dos formas sabe hacerlo, pero siempre, eso sí, con sus propios jugadores. No le sucede lo mismo al Sporting de Tuinucú: siempre que ha jugado con el Sancti-Spíritus ha utilizado los servicios de Vega del Deportivo de Guayos; los de Caja de Agua otro también. Cada vez que ganan reseñaban en un periódico su brillante victoria y a la vez nos aconsejaban el que aprendiéramos lecciones de moral, y de paso nos empetaba unos cuantos avisos. ¿Tu crees que nosotros les desaprovechábamos? ¡Qué vá, al contrario! Nos apropiábamos de lo que nos convenía y el resto lo rechazábamos. Por esas cosas y otras muchas más que no quiero enumerarte para no serte muy extenso son por las que el glorioso equipo espirituano espirituano acabó de lleno ayer con el invicto de Tuinucú, por eso yo les aconsejo ahora a ellos, que se apropien este dicho, o lo que sea: CREA FAMA Y ECHATE A DORMIR. Hasta el otro partido se despide tu amigo sincero.

S. Moral de VARGAS.

Sancti Spíritus, noviembre 29.

JOSE RAUL CAPABLANCA GANO 22 PARTIDAS SIMULTANEAS Y EMPATO TRES DE 25

NUEVA YORK, diciembre 1. (UP) José Raul Capablanca, de la Habana, campeón de ajedrez del mundo, jugó simultaneamente anoche en el Marhall Chess Club con veinte y tres horas.

La estrella cuban obtuvo veinte y dos victorias e hizo tablas tres jugadas. Los que empataron con Capablanca fueron Milton Hanauvre, campeón del estado, Rudolph Mirka y Fred Reinfeld.

EN MAGNIFICO PROGRAMA CRIOLLO QUE SE EFECTUARA EL SABADO EN A. COLON PELEAN LILLO Y RUBIN

Se ha suprimido a Fernández "el llanisco" para poner en su lugar al "Relámpago Sagüero", muchacho de gran cartel en el interior y de punch extraordinario

A BASE DE A PESO LA GRADA SERAN LAS ENTRADAS

Ha sido reforzado el "programa criollo" que en la nóche del próximo sábado se desenvolverá en el ring de la Arena Colón por los promotores Pincho Gutiérrez Co., refuerzo que seguramente aplaudirán los fanáticos al conocerlo, que consiste en cambiar a uno de los Eugenios, el de Llanes, por un boxer del interior que ha levantado enorme cartel desde las Villas a Santiago de Cuba. Se trata de El Relámpago Sagüero, que acaba de noquear en Camagüey al zurdo Fernández, pugilista que hasta entonces no había sido puesto a dormir sobre el tablado. Y además se ha hecho el cambio a instancias de algunos aficionados enragé que no estaban de acuerdo en que este Eugenio peleara tan rápidamente después de su última demostración con Aramís del Pino.

El star bout, si se sostiene el anunciado, el de José Vega Rubin (de Gijón) contra Agustín Lillo (de Cuba). Una pareja del patio que ha de dar una pelea de esas que hacen época e nla historia del pugilismo cubano. Es la pelea revancha que da Vega Rubin a Lillo, a quien había ganado por decisión su último encuentro en la Arena Colón. Así que podemos contar con dos star bouts, el de Eugenio Fernández (El Gallego) con el Relámpago Sagüero, y Rubín vs Lillo.

El semi-final, a cargo del Terrible Cocinero y José de la Paz Fernández, boxeador que había llamado la atención desde su comienzo por la tremenda efectividad de su punch ha de gustar indudablemente mucho. Se ofrecerá por los promoteres, además de esas tres magníficas peleas pues de seguro que lo han de ser tres preliminares de lo mejor, un elemento bueno verdad. El solo anuncio de este programa, que lleva por base de precios las gradas a peso ha entusiasmado al público y son muchos los que desean adquirir sus entradas para no verse privados de asiento en la misma noche del match. El programa completo para esa noche del próximo sábado, es el siguiente:

Primer preliminar: Francisco León (vencedor de las carreras) vs M Alonso (español).

Segundo preliminar: Pablito Blanco vs El Mensajero.

Tercer preliminar: Nicasio Varela vs J. M. Herrera.

Cuarto preliminar o sea semi final: José de la Paz (165 libras) vs Martín Pérez (165 libras).

Star bout: Eugenio Fernández (de Galicia) vs Eugenio Fernández (de Asturias).

Star bout: Vega Rubin (asturiano) vs Agustín Lillo (cubano).

Precios: GRADAS, UN PESO.

QUIEREN DECLARAR A POINCARE COMO GRAN DEPORTISTA

Por lo menos así lo han declarado ya las sociedades atléticas de Francia

PARIS, diciembre 1.— (A. P.)— La instancia dirigida al presidente del Consejo de Ministros, señor Poincaré, para que rechace, o a lo menos enmiende, el decreto que de hecho elimina a los deportes y al atletismo del ejército francés, ha merecido rápida respuesta.

"Sería inútil como jefe del Gobierno si no tomara interés en los asuntos de deportes—dice Poincaré en una carta respuesta a otra de Gaston Vidal, ex ministro de sports. Se había anunciado que el Estado Mayor había retirado a todos los atletas del ejército la licencia para participar de justas atléticas a partir del quince de mayo de 1927, por la necesidad de los soldados de consagrarse a sus deberes militares. Se interpretaba esto como un duro golpe para Francia en vísperas de los Juegos Olímpicos de 1928, que se celebrarán en Amsterdam.

"Mis años y mis ocupaciones no me permiten ser un atleta militante—sigue diciendo Poincaré—; pero tanto como Presidente de la República como presidente del Consejo, siempre he procurado estimular los deportes, y, por lo tanto, podéis estar seguro de que haré cuanto esté a mi alcance en pro de su desarrollo".

Las sociedades atléticas han declarado a Poincaré digno del título de "Gran Deportista".

PAULINO UZCUDUM NIEGA QUE VAYA A PELEAR EL DIA 22

El boxeador español, por el momento, sólo busca la manera de aclimatarse

NUEVA YORK, diciembre 1 (U. P.)—Paolino Uzcudun, aspirante español a los honores mundiales de heavyweight, no ha solicitado aun su licencia de la Comisión de Boxeo. Hasta ahora tampoco ha realizado ningún viaje por tren ni tiene en perspectiva la celebración de un bout.

Paolino negó que se proponga aparecer el 22 de diciembre en el Garden en una función a beneficio de los suecos, en la cual tomará parte Perssons. Por el momento está tratando de conocer el medio en que se halla y de aclimatarse. Consagra parte de su tiempo a buscar restoranes españoles, para comer los platos que le gustan, pues come mucho aunque no tanto como Firpo. Paolino está trabando conocimiento al mismo tiempo con la colonia vasca que tiene sus círculos en las cercanías de Greenwich Village.

Los cronistas de boxeo están deseosos de ver al español con un par de guantes, pero parece que Uzcudun no tiene ninguna prisa en darles gusto.

UN NUEVO CUENTO SOBRE EL MOTIVO POR EL CUAL JACK DEMPSEY PERDIO LA PELEA

Cuando fué conocido por T. Rickard, dijo éste: Esa es una patraña absurda

BALTIMORE, diciembre 1.— (A. P.)—En un artículo que publica hoy el "Baltimore News", asegura el capitán Carlos J. Mabbutt, "generalísimo del campo de entrenamiento de Dempsey", que un veneno arrojado al café de Dempsey el sábado anterior a su pelea con Tunney, fué el causante de su derrota. He aquí lo que dice el capitán:

"El sábado anterior a la pelea de Dempsey, Trent, su guardia personal, Jarry el Griego y yo, nos desayunamos como de costumbre en el "cottage" de Carney, en West Atlantic City, donde Jack había establecido su residencia durante el entrenamiento. Sucedió eso a las siete de la mañana. El sábado prácticamente estuvo ocioso; el domingo hizo un poco de punching the bag. Se sentía enfermo". Agrega que todos, menos Trent, tomaron café con leche. Trent fué el único en no sentirse indispuesto.

LO QUE DICE RICKARD

NUEVA YORK, diciembre 1.—(A. P.)—Al conocer las anteriores manifestaciones, Tex Rickard se ha apresurado a calificarlas de "absurda patraña". El cuento del veneno anduvo circulando algún tiempo después de la pelea; pero yo—dice Tex Rickard—sabí aque era absurdo. Dempsey mismo me manifestó que era una falsedad".

Después de la pelea, Dempsey estuvo varias semanas padeciendo de una enfermedad de la piel. El ex campeón sigue manifestando que subió al ring en inmejorables condiciones físicas. "Fuí vencido por el mejor, y eso es todo"—agregó Jack Dempsey.

SE ESTA TRATANDO DE DAR UN MATCH EXTRAORDINARIO WEST POINT VS. ANNAPOLIS

FILADELFIA, diciembre 1.— (A. P.—Se trata de concertar un juego extraordinario de foot ball entre los equipos de West Point y Annapolis en el estadio de la Exposición, y las autoridades municipales han comenzado a correr los trámites para obtener e indispensable permiso del ejército y de la marina.

Se trata de romper el empate en que culminó el juego oficial entre ambos onces, discutido en Chicago el sábado último. Ambos cubs quedaron 21 por 21. El alcalde Kendrick se muestra encantado por el proyecto y le ha ofrecido todo el apoyo de su autoridad.

M.E.C.D. 2016

CRONICA DE ESGRIMA

DON AURELIO GRANADOS

Hace ya diez o quince años, aún se hacían eco las crónicas deportivas de los triunfos de don Aurelio Granados, que eran, en verdad, muchos y notables.

En esa época hablar de esgrima o de cultura física en general y no citar el nombre de Granados, resultaba algo incompleto.

Porque él fué un iniciador y un sostenedor de los mejores gimnasios y de las más aristocráticas salas de armas.

Si le preguntásemos a Fonts, a Pini, a San Malato, a Merignac, a Galante, a Comte, por Aurelio Granados, ellos tendrían, seguramente, frases encomiásticas y alabanzas justicieras para el veterano maestro de armas cubano.

Todos ellos le conocieron y pudieron medir su fuerza esgrimística cuando estaba en el apogeo de sus facultades. Las páginas de "El Figaro", la vieja revista habanera, por la que han desfilado nuestras mejores plumas, fué siempre un paladín entusiasta para ensalzar la labor de Don Aurelio Granados.

Tirador clásico, de gran velocidad; astuto, inteligente, con el perfecto dominio de sus piernas formidables y con la prodigiosa "doigté" de su mano dócil a los más complicados movimientos, el antiguo profesor cubano fué siempre considerado entre nuestros primeros esgrimidores.

Como maestro lució sus condiciones enseñando a casi toda la juventud de hace veinte años. Así pudo crear esgrimistas notables, que fueron el mejor elogio de lo que, como profesor, valía Aurelio Granados. Y, por si ello fuese poco, ahí está su hijo, el correctísimo maestro Alfredo Granados, actualmente Director del **Círculo de Esgrima Alesson**, que ha sabido heredar todas las excelentes condiciones de su padre, y que, como tirador y como maestro es un himno perenne de elogio que recibe Don Aurelio Granados.

Hemos querido redactar estas rápidas líneas para felicitar al veterano de nuestros maestros de armas.

Porque hoy, Don Aurelio Granados cumple 73 años de edad, y aún está fuerte, ágil, dispuesto, si es necesario, a empuñar el florete y a demostrar haciendo precisas paradas en cuarta y elegantes y rápidas ripostas, que todavía vive dentro de él aquel tirador que hizo aplaudir frenéticamente a la concurrencia que asistía a las veladas del viejo Teatro Tacón, del desaparecido Liceo de la Habana, o del inolvidable Gimnasio de la calle del Prado.

Muchos que ahora peinan canas; aquellos jóvenes que hoy son los Lacoste, los Centellas, los Dolz, los Héctor de Saavedra, etc., si posan su vista sobre esta **Crónica**, vivirán por unos minutos, al recuerdo de aquellos días, horas agradables, pasadas junto a Don Aurelio Granados, en la sala de armas, en el Liceo, en la Acera del Louvre o bajo algún enorme álamo, en el Paseo del Prado, contemplando cruzar a nuestra mejor sociedad, adornando los lujosos coches tirados por briosos caballos...

¡Oh, tiempos pasados!...

¡Cómo recordará Don Aurelio Granados, en el día de hoy, aquellos días felices de juventud y de esperanzas!

Pero, para satisfacción íntima, encontrará el calor de un hogar ejemplar, junto a sus hijos, donde podrá narrar historias que empiezan así:

—Una vez, allá por el año 1898, tirando yo con...

AIZ.

TRES PARTIDOS DE LA JUSTA DE HAND BALL ESTA NOCHE

Ayer ganaron los hermanos Pérez y la pareja de Sotelo-Guerra

Muy concurrida se vió anoche la cancha del club de los Arquitectos, para presenciar el match de los hermanos Pérez contra la pareja del Vedado Tennis Club compuesta por Sierra y Usátegui, dos buenos handbolistas que amenazaban con eliminar de la justa a la pareja que se formó (handbolísticamente hablando) en el fenomenal trinquete que tenían los fortunistas en su viejo local de San Lázaro 114: los hermanos Mongo y Nico Pérez, duetto del cual es Campeón Nacional, por dos años consecutivos, el primero.

Tal como lo presumimos fué un gran partido, pero solamente en la primera decena, pues desde que entraron en la segunda, ya empezo el partido a coger color por parte de los hermanos Pérez, que juegan ahora bajo la bandera de los pulgarcitos del Ferroviario. No obstante demostrar superioridad la familia, sus contrarios prestaron resistencia, y hasta hubo momentos en que parecía que a Sierra le iba a salir pelo en la calva a fuerza de tanto devolver. Pese a la gran batalla que dieron, perdieron y con un margen de siete tantos (30x23). Los hermanos Pérez, como casi siempre, estaban impepinables.

En el primer encuentro de la noche la pareja formada por Sotelo-Guerra dejó en 19 tantos a otra familia handbolística, a los hermanos Díaz. Estos no pudieron desarrollar el juego efectivo de los otros y fueron víctimas de la agresividad de los saques de Sotelo y de la guerra que le hacía idem desde los cuadros graves.

El otro match de la noche estaba anunciado entre Figarola-Padrón y Arissó-Argudín, pero como ninguna de las dos parejas se presentaron, quedaron eliminadas del torneo, perdiendo las dos por default.

Así, pues, quedan en el Campeonato seis parejas supervivientes, y ellas son, además de las dos que vencieron anoche, las de Ruíz-Portela, Ibáñez-Ríos, Lobeto-Madrigal y Calvo-Zayas.

Esta noche se efectuarán tres juegos interesantes:

Ibáñez-Ríos contra Lobeto-Madrigal.

Calvo-Zayas contra Ruíz-Portela.

Sotelo-Guerra contra Hermanos Pérez.

El programa no puede ser más interesante. Luego es de esperar que siga llenándose de amantes de la pelota a mano la bombonera del Club de los Arquitectos.

VENCIO EL EQUIPO DE ROBLEDO AL DE TACON

Ante una concurrencia bastante numerosa, se celebró el domingo el juego de desempate entre estos dos equipos, demostrando el Isla de Cuba ser un once que posee bastante superioridad sobre su contrario.

Benguria fué el primer introductor de goal, siendo también el encargado de agujerear la meta en el tercer tanto.

Emilio Fernández por su seguridad y colocación demostró ser un jugador de calibre. Cabo, Pedro, Rabell y Robledo estuvieron muy bien sobre todo este último que dejó sorprendida a la muchedumbre con su juego tan efectivo. Pascual tuvo un gran primer tiempo, pero en el segundo se agotó mucho y no pudo lucir sus enormes facultades. Marcos jugó un portero de clase, como ya lo quisieran para sí muchos de los titulares de segunda categoría. González muy acertado en su puesto; García, muy seguro cortando juego; Gómez, aunque lesionado, cumplió.

Por el Tacón S. C. se distinguió mucho Caramelo; Navarro fué el héroe entre los de su equipo, gracias al cual no hicieron las huestes de Robledito una cantidad de goals mucho mayor.

FRONTON HABANA-MADRID

A LA ELEGANTE NOCHE DEL MIERCOLES DE MODA CONCURRIERON TODAS LAS ENTUSIASTAS MULTITUDES FANATICAS

Marcelina y Carmenchu ganan un buen prólogo a Rosita y Antonia.—Y Mary y Carmencita rinden en 19 a Paquita y Gracia. — En el gran fenomenal, Aurelia y Josefina dejaron en 28 a Eibarresa y Lolina

HOY, A LA HORA DE TODOS LAS DIAS, OTRA GRAN FUNCION

Anoche, a la hora de todas las noches, a la misma hora, comenzó el torneo pelotístico, del miércoles de moda. Ante la gracia más graciosa de toda la gracia de nuestras bellas y estatuarias fanáticas; ante el fanatismo en pleno de las canchas, de los tendidos y las altas gradas, que alegre y donosa batían palmas de júbilo encantados de concurrir a la noche más brillante de toda la semana, en el cautivador frontón.

Y entre los aplausos, prólogo de la noche de elegancias, salieron a pelotear el prólogo las blancas Rosita y Antonia, contra las azules Marcelina y Carmenchu.

Un bonito empate en uno, otro en dos; una gran racha y otra gran racha, y otro empate colosal en catorce: gran ovación. Después con un ataque bonito ganan Marcelina y Carmenchu; las dos blancas quedaron en las del "pelao" veinte. Pasamos por las taquillas y muy atentamente nos entregaron los dos ocho, de los dos "fiambres" que importó la primer quiniela ganada por Paquita y Lolita.

Comienza el segundo. Es de treinta tantos. Y se advierte una gran expectación, porque salen a disputarlo las blancas Paquita y Gracia, contra las azules Mari y Carmencita. Dos parejas, que jugando horrores, como dicen las clásicos de cancha, alpargatas y boina, nos obsequiaron con dos decenas de las formidables que empataron en uno, tres, cinco, nueve, quince, diez y siete y veinte, en las cuales quedaron Paquita y Gracia.

Mari y Carmencita fueron muy aplaudidas.

Se peloteó la segunda quiniela; la ganaron Carmencita y Lolina, la pagaron con diez y seis pesos, y volandito nos fuímos de gran fenomenal, de treinta tantos.

Lo disputaban las blancas Eibarresa y Lolina, contra las de azul Aurelia y Pepilla la Anarquista, más conocida ahora por la niña de la dinamo.

El combate fué rudo, airado, bellamente, violento, en las dos primeras decenas, haciendo de cada tanto una tragedia que nos puso a todos en la gentil postura de las grullas; en pié, tocando palmas, en un arrebato igualito a los que arman los distinguidos dementes en Mazorra "House".

Pues lo empataron, después de dos rachas formidables en diez y seis, dieciseis, dieciocho, diecinueve y veinte.

Y creciéndose las cuatro a la rudeza anterior, de un avance hacen los treinta Aurelia y Josefina.

Eibarresa y Lolina quedaron en los veintiocho, que honran y que se aplauden con justicia.

Gran ovación y gran desfile de todos los fanáticos caminito del catre.

Hoy jueves otra noche brillante.

Don FERNANDO.

TIGER FLOWERS YA ESTA EN FORMA DE IR PARA EL RING

Ayer dió término a su entrenamiento para el bout contra Mickey Walker

CHICAGO, diciembre 1.—(A. P.) — Tiger Flowers, campeón mundial del peso mediano, terminó hoy su entrenamiento para la pelea en que defenderá su título contra Mickey Walker, ex campeón welter, el viernes por la noche, en el Coliseo. El match será a diez rounds, sujeto a decisión de los jueces. Se calcula que asistirán a diez mil espectadores que producirá en taquilla una entrada bruta de unos noventa mil dólares.

Flowers está comprometido allegar al límite de las ciento sesenta libras a las tres de la tarde del viernes. Tras la ligera sesión de hoy pesó ciento sesenta y dos. Espera poder llegar al límite citado sin mayor dificultad; pero se hacen muchas conjeturas acerca de lo que representará el esfuerzo del muchacho de Georgia, tendrá que hacer para llegar a ese peso.

Los partidarios de Walker creen que éste, subiendo al ring pesando de 155 a 158 libras, tiene un excelente chance para ganar. Mickey también dió hoy por terminado su training.

VICTORIA DE LAS ESTRELLAS DE CANILLA

El pasado domingo 28, efectuóse en los grounds de la Cabaña un interesante match de base ball entre las aguerridas novenas; Santa Clara vs. Estrellas de Canilla, llevándose los honores estos últimos con anotación reñida de 8 por 10, habiendo necesidad de jugar extra innings debido al empate surgido en el noveno.

Merece los honores de esta resonante victoria el veterano Solís, quien sustituyó a Artés que estaba wild y dominó la situación en los momentos más difíciles. También se distinguieron por las Estrellas: Pepín Pérez, Artés, Solís y Pedroso. Por los "Leopardos": Valentín, Vega y Lafuente, quien dió una excelente exhibición de fieldings.

Para más detalles véase el score:

SANTA CLARA	B.	B.	C.			
	V	C	H	O	A	E
Valentín, ss..	4	1	1	3	2	0
Lafuente, cf.. ..	5	1	1	2	0	0
Veladiola, rf..	5	0	0	1	0	1
Vega, c..	4	2	2	7	1	1
Sánchez, 1b	1	0	0	6	0	1
González, 2b.. ..	2	0	0	1	1	1
Concepción, 3b.. .	4	0	1	2	2	1
Muzaurrieta, p ..	4	2	1	2	2	1
Mayitolb.,2b	4	2	2	6	1	0
Totales..	33	8	9	30	9	5

ESTRELLAS DE CANILLA	V	C	H	O	A	E
M. Suárez, lf	5	2	2	3	1	0
Durán, ss...	5	1	1	4	4	0
Amador, 3b, 2b ...	5	0	0	3	2	1
Pepín Pérez, c...	5	1	1	8	1	0
R. Artés, p, 3b.. .	5	1	2	1	3	0
Solís, 2b, p..	4	1	1	0	3	1
Pedroso, 1b..	4	2	1	10	2	1
R. Fernández, cf..	2	1	1	1	0	0
J. Gutiérrez, cf...	1	0	0	0	0	0
J. Cedes, rf..	3	1	1	0	0	0
Totales..	30	10	12	30	16	3

ANOTACION POR ENTRADAS

Estrellas de Canilla 101 002 301 2—10
Santa Clara B. B. C 200 110 310 6— 8

SUMARIO

Two base hit, Durán, Muzaurrieta.
Three base hit Pedroso.
Stolen bases, Suárez 2; Muzaurrieta, Artés.
Double Play: Lafuente a Amador a Pedroso; Concepción a Amador a Durán.
Struck outs: Solís 8, Artés 2, Muzaurrieta 5.
Base on balls: Solís, 3; Artés, 3; Muzaurrieta, 4.
Umpires: dos fanáticos. Tiempo 2 horas y 10 minutos.
Scorer: Molina.

Manuel SUAREZ

TOPICOS FUTBOLISTICOS

A CARGO DE "PETER"

EL JUEGO CIENTIFICO Y DE CONJUNTO

En el varonil deporte del balompié es absolutamente necesario que los encargados de la dirección de un equipo, o los componentes del mismo, presten especial atención al juego científico y de conjunto, ya que en este juego, más que en ningún otro pasatiempo deportivo, es altamente dañosa la individualidad de los jugadores. Todos deben trabajar de común acuerdo, olvidándose de que son "estrellas". Cada jugador debe considerarse como un engranaje de la máquina que está representada por el equipo completo.

En foot ball, cada país tiene su característica especial de juego, y el foot ball de los países hispanos e hispano-americanos, se significa por su admirable furia, que viene a ser la virilidad, la codicia, el amor propio y entusiasmo puestos al servicio del ideal deportivo.

A propósito de las características del juego de los equipos, recordamos aquella Olimpiada de Amberes, que fué el punto de partida de la notoriedad de foot ball español. Integrados los equipos que nos representaron en dicha Olimpiada por Zamora, Otero, Arrate, Vallana, Pagaza, Moncho, Gil, Sesúmaga, Patricio, Pichichi, Vázquez, Acedo y algunos otros jugadores cuyos nombres no recordamos, se destacaba el hecho de que, al lado de jugadores fuertes como eran Belauste, Arrate, Artola, Vázquez y Patricio, figuraron otros que se distinguían por su ciencia y habilidad, no significando ésto que los Belauste, Arrate, Patricio, etc., dejaran de ser jugadores de inteligencia, como tampoco que los Pichichi, Pagaza, Sesúmaga, etc., no fueran colicosos y viriles.

Como demostración de que no sólo fué el juego de acometividad nos hizo salir airosos en la Olimpiada de Amberes, señalaremos que contra Italia se triunfó con un equipo en que la línea delantera estaba integrada, si no recordamos mal, por jugadores de la habilidad y ciencia de Moncho Gil, Pagaza, Sesúmaga, Pichichi y Acedo. De las anteriores consideraciones ha de deducirse que se precisa, lo mismo tratándose de selecciones que de clubs, que en ellos se halle, lo más equitativamente distribuída la fuerza y la ciencia.

Esta distribución de los dos valores, que con más vigor influyen en el juego de los equipos, es la base del éxito final.

El valor individual, por muy importante que sea, debe jugar un papel secundario en el foot ball, si no se acopla al juego de unión que debe prevalecer en los equipos. La notoriedad de un jugador o de varios jugadores puede ser perjudicial, porque, generalmente, los restantes elementos juegan para ellos. Así se dan casos de que equipos sin figuras sobresalientes, o que aparentemente no descuellan en acción aislada, venzan a conjuntos en los que abundan las individualidades consideradas como notables por los aficionados.

Tratándose de las distintas modalidades del juego de los equipos, no se deben de propasar ciertos límites. Tan perjudicial es que los equipos adopten el juego de acometividad, exento de ciencia, como que se inclinen hacia el científico, desprovisto de empuje. El juego todo acometividad, es contraproducente, porque degenera en embarullamiento, y el juego supeditado a lo científico, es perjudicial, porque peligra que por su exclusivismo, se convierta en ineficaz. Creemos por el momento, dada la tendencia que notamos en los equipos españoles hacia el juego poco reflexivo, que es preferible, y sería mayor beneficio para ellos que orientasen su foot ball hacia el científico, sin que entrenadores directivos y jugadores pierdan de vista que en el término medio está la virtud.

Y no olvidemos nunca que en el conjunto está la fuerza de los equipos, que es a lo que, en suma, tienden todos los esfuerzos de las figuras en primera línea y que en colectividades que han llegado a ella pretenden acentuar su dominio.

José A. Berraondo.

EL SCHEDULE OFICIAL DEL CAMPEONATO DE BASE BALL AMATEUR "INTER-SOCIAL"

Tratando de complacer a los fanáticos que nos lo han pedido, damos a continuación el schedule del Campeonato Inter-Social que comenzará a celebrarse en los terrenos del Club Ferroviario en Luyanó, a partir del día cinco del presente mes.

SCHEDULE OFICIAL DEL CAMPEONATO DE BASE BALL AMATEUR INTER-SOCIAL

Diciembre 5.—C. Telephone (home club); San Carlos (visitador); Hermanos Maristas (home club); Dep. Seguros (visitador); H. Central (vacante).

Diciembre 12.—Hnos. Maristas (home club); C. Telephone (visitador); San Carlos (home club); H. Central (visitador); Dep. Seguros (vacante).

Diciembre 19.—Dep. Seguros (home club); San Carlos (visitador); H. Central (home club); C. Telephone (visitador); Hnos. Maristas (vacante).

Diciembre 26.—H. Central (home club); Hnos. Maristas (visitador); C. Telephone (home club); Dep. Seguros (visitador); San Carlos (vacante).

Enero 1º.—Deportivo Seguros (home club); H. Central (visitador); San Carlos (home club), Hnos. Maristas (visitador); C. Telephone (vacante).

Enero 2.—Dep. Seguros (home club); Hnos. Maristas (visitador); San Carlos (home club); C. Telephone (visitador); H. Central (vacante).

Enero 9.—H. Central (home club); San Carlos (visitador); C. Telephone (home club); Hnos. Maristas (visitador); Dep. Seguros (vacante).

Enero 16.—C. Telephone (home club); H. Central (visitador); San Carlos (home club); Dep. Seguros (visitador); Hnos. Maristas (vacante).

Enero 23.—Dep. Seguros (home club); C. Telephone (visitador); Hnos. Maristas (home club); H. Central (visitador San Carlos (vacante).

Enero 30. — H .Central (home club); Dep. Seguros (visitador); Hnos. Maristas (home club); San Carlos (visitador); C. Telephone (vacante).

Febrero 6. — San Carlos (home club); C. Telephone (visitador); Dep. Seguros (home club); Hnos. Maristas (visitador); H. Central (vacante).

Febrero 13.—C. Telephone (home club); Hnos. Maristas (visitador); H. Central (home club); San Carlos (visitador); Dep. Seguros (vacante).

Febrero 20. — San Carlos (home club); Dep. Seguros (visitador); C. Telephone (home club); H. Central (visitador); Hnos. Maristas (vacante).

Febrero 24.—Hnos. Maristas (home club); H. Central (visitador); Dep. Seguros (home club); C. Telephone (visitador); San Carlos (vacante).

Febrero 27.—Hnos. Maristas (home club); San Carlos (visitador); H. Central (home club); Dep. Seguros (visitador); C. Telephone (vacante).

René Gálvez, presidente; Edulfo Ruiz, secretario.

SERRANILLO.

El señor Edulfo Ruiz, secretario de la Liga de dicho Campeonato, nos facilita una copia del mismo. Quedan complacidos los fanáticos que nos pidieron su publicación.

SPORTFOLIO

Quién ganó en la pelea Weinert vs. Firpo? Pelearon alguna vez Joe Gans y Benny Leonard?

Pudo Jack Johnson vencer a Jim Jeffries cuando éste estaba en su mejor forma? Cree usted que Tommy Gibbons le gane a Gene Tunney?

Quién cree usted que ganaría en una pelea entre Tod Morgan y Tommy Herman? Tiene chance K. O. Phil Kaplan ,de ganar el campeonato middle weight?

Noqueó alguna vez Harry Wills al moreno Bill Tate?

Quién sería el ganador en los siguientes bouts: Delaney vs. Gene Tunney, Ace Hundkins, Berlembach, vs. Jack Sharkey, Lill vs. Eladio Eerrera, Johnny Cruz vs. E. Molinos?

Quién es el actual champion feather weight? Cree usted que Benny Leonard derrotaría a Joe Dundee si regresara al ring?

Quién tiene más punch Jack Delaney o Jack Sharkey? Quién ganaría en una pelea entre ambos?

Cuantas bases rooó Max Carey en la temporada de 1925? Y cuantas en 1926?

Cree usted que los Cardenales repitan su victoria en la temporada de 1927? Y de los Yankees?

Quién es más fuerte de estos bateadores: Oms, Charleston o Mayarí? Qué pitcher prefiere usted Palmero o Eddie Lepard?

RESPUESTAS A LAS PREGUNTAS DE AYER

Burns, de los Indios, es el mejor inicialista del mundo en la actualidad. Después en riguroso turno vienen: Lou Gehrig, Yankees; Sisler, St. Luis y Judge, Washington.

Pie Traynor, de los Piratas, es la mejor tercera base del mundo. Joe Dugan es superado ya por Willie Kamm en la Liga Americana. Honrsby, del St. Luis, luce superior a Tony Lazzeri, de los Yankees.

Al encontrarse sin pitchers, el Pittsburg perdió todo el control de la temporada. Solo Ray Kremmer actuó con éxito en el team. El Cincinnati sufrió un slump inesperado finalizando la temporada y esto le hizo perder el campeonato de la Liga Nacional.

Un bateador que dispare un jonrón, lo mismo que cualquier otro batazo, tiene que pisar todas las bases mientras cruza el cuadro, pues de lo contrario, se expone a que lo saquen out.

La novena que usted forma es ideal, ahora bien, me agradaría más Babe Ruth, de los Yankees, en el right field en lugar de Harry Heilmann. A este lo pasaría el center, Goslin iría al left y Fothergill al banco.

Kiki Cuyler, de los Piratas, a pesar de haber tenido una débil temporada en este último año, está considerado por todos los críticos como superior a Henry Manush, el outfielder del Detroit.

Si Benny Leonard regresara al ring, teniendo un buen entrenamiento, sería sin duda alguna el nuevo campeón welter weight. Pete Latzo no es superior a Mickey Walker, cuando éste estaba en su mejor forma.

El plazo de inscripción para el campeonato junior de basket ball terminará el día 27 de Diciembre de 1926.

Consideramos al Club Fortuna, como el indicano para ganar el campeonato nacional de boot ball soccer que actualmente se juega en Almendares Park. Después, tenemos simpatías con la Juventud Asturiana. Dudamos de que el Real Iberia repita su hazaña del año pasado.

El mayor número de hits bateados consecutivamente es de 11, siendo Tris Speaker, del Cleveland, el poseedor del record.

Walter Johnson, del Washington, pitcheó el año pasado un juego de cero hits, cero carreras, pero solo duró unos cinco innings.

LEA MAÑANA: SPORTFOLIO.

EL EQUIPO DEL CENTRAL ESPAÑA EN LA VILLA COLON

Noviembre 29, 1926.

El domingo 28 de los corrientes fuímos a la villa de Colón con el objeto de jugar un partido de Foot Ball con el Colón Sporting Club, pero nos parece, aunque no conocemos a ninguno de sus componentes, que los que con nosotros contendieron no deben de pertenecer a esa sociedad, pues su conducta no demostró otra cosa desde el primer momento. Si lo son es de lamentar que los directivos de aquella sociedad permitan que sobre la enseña de su Club caigan manchas como las que esos señores citados vierten para defenderlos con demostraciones inequívocas de que ese partido no se celebró en Colón, sino en la Caucasia. ¿Acaso cuando el Colón visitó este gran Central, y creo que, aunque no se le hizo un recibimiento como fueron nuestros deseos, sí les dió demostraciones de que deseamos tener corrinte de amistad o que aquí somos civilizados? Es de lamentar que esta escena de repetirse en unos terrenos como los de "Aguila Park", aunque nosotros no daremos lugar a que se nos veje de nuevo, por prometer nuestra ausencia a esa bella ciudad n la que reside lo más florido y honorable de nuestra provincia, que de seguro que en cuanto depuren los hechos, no harán otra cosa que darnos una cumplida satisfacción, propio ésto entre la gente bien y al Colón Sportins Club en el seno de cuya Directiva se encuentran dignos caballeros de reconocida honorabilidad les recomiendo como muy saludable para el buen nombre y prestigio de su enseña que no cobijen bajo ella a elementos que tan mal ponen el nombre de la sociedad a que pertenecen por carecer de conocimientos de delicadeza.

Muy de lamentarse este roce, pues aun no teniendo nosotros una sociedad constituída, si alguno de los que defienden nuestro equipo se saliese de su línea sería en el acto amonestado como se les demostró en los pocos casos en que hubo necesidad.

En uno de lo stiempo en que los nuestros dominaban la situación se oyó la fatídica frase a ¡matarlos!, vertida por uno que creo se llama Felipe y se oyó entre los nuestros un Já, já, já, seguido de una acometividad tal, que nos dió el empate lo que causó el desconcierto entre los colombinos que como única puerta de escape recurrieron a la violencia la que tampoco se les permitió y ante eso, ellos levantaron el partido, el que rociaron de imprecaciones e injurias contra nuestros muchachos los que a pesar de no tener público pues solamente el señor M. Zaera; G. Freire y el que suscribe los acompañaban, no permitieron que los que obligados estaban a ofrecerles hospitalidad les enfilasen los cañones.

Es penoso para mí el reseñar esta cuestión, pues hay diferencia de mi escrito en cuanto a la visita que los de Colón hicieron a este Central en el que no encontré frases para demostrarles el agradecimiento con que habíamos acogido en su visita a los directivos de esa sociedad y la diferencia que en sus terrenos quisieron presentarnos ignorando que se encontraban en situación poco correcta y el perjuicio y poco respeto que de el lugar en que conviven les merecen estos precitados foot bolistas colombinos.

Se les rogó después de calmados los ánimos jugar el resto del segundo tiempo pero fatlos de ecuanimidad y apoderados del terror que les sobrevenía al ver la inminentes derrota no accedieron a nuestra última petición y entonces salimos rumbo a nuestros dominios, donde siempre se recibe a todo deportista con los brazos abiertos y lamentando solamente que en el terreno de juego se perdieron dos líricas pesteas.

Víctor Granda
Corresponsal.

LOS JUEGOS AMATEURS DEL PROXIMO DOMINGO

POLICIAS Y CARIBES CELEBRARAN UN RENIDO DUELO EN LOS TERRENOS DEL VEDADO TENNIS CLUB

El schedule oficial de la Liga Nacional del base ball amateurs nos señala para el próximo domingo, día b, cuatro desafíos de su contienda de 1926 que son dignos de ser vistos.

En el Stadium Caribe, donde tantos duelos de pitchers se han registrado, se efectuará un doble juego que tendrá por contendientes a los clubs: Habana YaYcht y Fortuna en el primer juego, aunque a primera vista parezcan fáciles victorias para el Habana Yacht y el Atlético, serán sumamente interesantes, pues tanto el Fortuna como el Ferroviario, que están considerados como palomas, harán fuertes prácticas durante la semana, a fin de encontrarse en debidas condiciones el domingo y dar la sorpresa

Los Blanqui-negros, sobre todo, están muy entusiasmado con la labor que están rindiendo en esta última vuelta del torneo y esperan arrollar fácilmente a las huestes de Juanillo Albear, para lo cual enviarán a la línea de fuego a su mejor pitcher.

Los Pulgarcitos, por su parte, están cansados ya de servir de paloma yhan prometido convertirse en verdaderos gavilanes en los juegos que faltan por jugar. Para ello, serán sometidos a duras prácticas por el manager Romañach, el cual asegura tener la victoria en el bolsillo.

En los terrenos Vedadista se concentrará la máxima atención de los fans, pues en uno de los dos juegos que allí se celebrarán, serán contendientes los teams de la Policía y la Universidad, que se encuentran en el segundo y tercer lugar respectivamente.

Venciendo los Caribes el domingo, y ganando después el Vedado al Loma Tennis, entonces el campeonato estará casi asegurado para los Marqueses pero por el contrario si son los ahijados de Pancho Pons los que pierden y los Policías los triunfadores, entonces la caña se pondrá a tres trozos y habrá que jugar muy buena pelota para ganar el triunfo final.

FRONTON HABANA MADRID

JUEVES 2 DE DICIEMBRE A LAS OCHO Y MEDIA P. M.

Primer partido a 25 tantos
Angelita y Aurora, blancos;
Rosita y Consuelín, azules.
A sacar blancos y azules del 12

Primera quiniela a 6 tantos
Rosita; Mary; Delfina;
Antonia; Paquita; Angelita

Segundo partido a 30 tantos
Lolita y Gracia, blancos;
Angelina y Lolina, azules
A sacar blancos de cuadro 11 1|2; azules del 11

Segunda quiniela a 6 tantos
Consuelín; Angeles; Lolina;
Gracia; Carmencita; Josefina

Tercer partido a 3 0tantos
Aurelia y Josefina, blancos;
Angeles y Carmencita, azules
A sacar blancos y azules del 11 1|2

LA MODERNA POESIA HABANA

EL AÑO EN LA MANO

ÁLMANAQUE ILUSTRADO PARA 1927

Este Almanaque, constituye una Enciclopedia de la vida práctica. Tiene comentarios sobre actualidades, los acontecimientos del año, la moda, los deportes, curiosidades, etc., y un gran número de ilustraciones interesantes.

Precio del ejemplar a la rústica $0.40. La misma obra encuadernada en cartoné, $0.50.

ORADORES DE CUBA
Tomo III de las obras de
D. MANUEL SANGUILY

Esta obra reune juicios críticos de los tribunos cubanos, manifestando a la vez la situación política, social y moral de nuestro país durante un largo período de tiempo. Es un libro notable, como todos los suyos y de interés histórico a la par que literario.

Precio del ejemplar a la rústica, $1.50.

HISTORIA DE LA PINTURA ESPAÑOLA EN EL SIGLO XIX
Por
A. DE BERUETE Y MORET

Hermosísimo Album, con copias directas en colores, negro, sepia, etc. de los cuadros más notables pintados por artistas españoles y existentes en los Museos o Galerías particulares de toda Europa. El texto es un juicio crítico a la par que una historia del desenvolvimiento de la pintura en ese siglo, sus diversos estilos y escuelas, así como los elementos nacionales y extranjeros que han contribuido a su desenvolvimiento.

Forma la obra un volumen en folio, encuadernado en tela $13.50.

DON QUIJOTE DE LA MANCHA.
EPISODIOS

Edición lujosa, propia para la juventud, en la que se han extractado los pasajes más salientes de la obra del inmorial Cervantes, para ofrecer sus puntos más culminantes a la par que dar lugar a las bellísimas ilustraciones que constituyen su verdadero mérito.

La obra consta de dos tomos en tamaño folio, impresos en papel especial y más de CIENTO CINCUENTA láminas a gran tamaño, del notable dibujante GUSTAVO DORE. Estas láminas es la primera vez que se ofrecen en una edición económica, como la presente.

Precio de la obra encuadernada, $4.00

BASES DE LA EVOLUCION PSIQUICA
por
K. KOFFKA

Un estudio importantísimo, como introducción a la psicología infantil. Los sistemas pedagógicos están siendo conmovidos por el empuje de las nuevas ideas sobre psicología y nada más importante que esta obra para tener una orientación segura, dada la competencia reconocida del autor.

Precio de la obra en 4o. y a la rústica, $2.20.

LA MODERNA POESIA

PI Y MARGALL Y PLACIDO
TEL. (CENTRO PRIVADO) A-7714 APARTADO, 605
HABANA

A los fumadores de
CIGARROS BREA

"AMOR EN SUEÑO" ha puesto hoy a la venta su cigarro de papel Brea Extra, único en su clase.

"AMOR EN SUEÑO" es elaborado con maquinaria moderna y su calidad insuperable lo comprueba la aceptación que ha tenido por los que saben fumar.

Los fumadores de Brea están de plácemes.

ACIDURINA

Antirreumático, analgésico, antiséptico urinario y de las vías biliares y eliminador del ácido úrico

FORMULA:

Salicilato de Sosa (Natural)	0.75
Hexametilenamina	0.25
Benzoato de Litina	0.25

Jarabe de naranjas dulces cantidad suficiente para una cucharada.

Usamos el Salicilato de Sosa natural porque está obtenido con el Acido Salicílico de procedencia vegetal.

Soportable por el estómago y sin que cause los trastornos del Salicilato de Sosa corriente.

Esta medicación está indicada en el tratamiento de los reumatismos articular, agudo y crónico. En la diatesis úrica (Arenillas, gotas, etc., etc.) En las infecciones biliares, colecistitis y neuralgias (ciática, etc., etc.)

La Acidurina es un buen antiséptico de las vías urinarias, biliares y elimina el ácido úrico formando uratos solubles.

DOSIS: De 1 a 3 cucharadas diarias, salvo indicación facultativa.

DE VENTA EN TODAS LA BUENAS FARMACIAS DE LA ISLA

M.E.C.D. 2016

JOHNNY CRUZ ESTA HACIENDO BUEN TRAINNING PARA SU PRIMERA PELEA EN EL RING DE LA ARENA COLON

El muchacho está ansioso de demostrar que sus records metropolitanos no son productos de la publicidad.—Eugenio Molinos, su contrincante, también se prepara fuertemente

EXISTE GRAN INTERES POR VER LA PELEA

El popular campeón metropolitano, Johnny Cruz, aparecerá por fin en las filas amateurs, donde podrán verlo todos los fanáticos que así lo deseen y que se convocarán, tan pronto lo vean pelear, de lo mucho que vale y que su record newyorkino no es mera publicidad.

Cruz, muy contrario a lo que muchos creían o esperaban, acaba de aceptar el reto que le lanzó Eugenio Molinos y el próximo domingo por la noche, si es que algo anormal no ocurre, subirá al ring de la Arena Colón dispuesto a demostrar sus cualidades en el viril deporte de los puños.

Los que duden de las condiciones pugilísticas del muchacho, pueden darse una vueltecita por la Arena Colón, donde hace sus prácticas, y allí le verán entrenándose por la Arena Colón, donde hace sus prácticas, y allí le verán entrenándose como Dios manda para el bout que ha de tener con Molinos, que será el primero que tenga en su amada patria, después de una prolongada ausencia en el extranjero.

Johnny Cruz, siguiendo el buen camino, fué a New York a aprender algo de boxeo y podemos decir, sin que exageremos, que ya sabe mas de la cuenta. Sus resonantes triunfos en el suelo americano han llamado la atención de todos los críticos, y periódicos como The World, ensalsan su labor proclamándole como una futura gloria de la división bantam weight.

Johnny Cruz no tiene pretensiones de ganar en un dos por tres la faja cubana de la división bantam. El quiere demostrar primero ante los fanáticos que sabe boxear y después, cuando conquiste glorias suficientes en las filas amateurs pasará a los profesionales, donde buscará por todos los medios una pelea con el campeón Genaro Pino, que es en la actualidad lo mejor que tenemos en Cuba en su peso.

En su match del domingo, Johnny Cruz tratará por todos los medios de noquear a su antagonista, pero éste, que no es otro que el poular Eugenio Molinos, campeón amateur de la división en los años de 1922, 23, 24 y 25, se está preparando cuidadosamente y nos ha asegurado que en el citado match no habrá mas vencedor que él.

Teniendo Molinos un record excelente como pugil y conocimientos suficientes para triunfar, es de esperarse que su pelea frente a Johnny Cruz, que viene precedido de gran fama, resulte la mas sensacional de su carrera, pues del resultado de ella, depende su porvenir como boxeador.

Si Molinos consigue tumbar o vencer por puntos al "americanito", su reputación como boxeador subirá un setenta y cinco por ciento, pues su oponente es de los buenos, o por lo menos aparenta serlo, y una victoria sobre él significa un éxito de gran importancia.

Como si este bout fuera poco, Julito Martínez, el activo match-maker del Club Cubano de Boxeo, nos ha preparado una serie de preliminares que realmente merecen la pena de ser vistos. En uno de ellos peleará el joven light weight, Rogelio Ullivarri, que en el último torneo de la Unión Atlética llegó hasta los finales en la división y perdió el titulo frente a Gustavo Porro, de los Caribes, en una de las peleas mas reñidas que se recuerdan.

Ullivari peleará con Desidierio Carascosa, que es un chico que promete mucho en el deporte. Además, subirán al ring, Ramón Gómez y Armando Vidal; Kid Casalá y Manolo Martínez; Vidal Pimienta y Salvador Enriquez y M. López y J. Peñalver, el gallito del Club Antilla.

En la pelea semi-final hará su reaparición el veterano Raul Amestoy, ex-campeón fly weight de los amateurs y capitán del equipo del Centro Dependientes, quien medirá sus fuerzas frente a José Castillo, un muchacho diestro como hay pocos, que ha prometido una pelea de las calienticas.

Todas las peleas serán a cuatro rounds, pero probablemente habrá que dar otro mas para decidir, pues los muchachos están haciendo un fuerte trainning y se presentarán en bestiales condiciones.

ESTA NOCHE HABRA BASKET BALL EN EL LOMA TENNIS CLUB

Esta noche, a las nueve, y en el floor del Loma Tenis Club, se llevará a cabo un interesante match de basket ball entre los equipos juniors del Loma Tennis y la Y. M. C. A., que están haciendo sus preparación para la próxima temporada del sport.

Ambos fives, que tienen muy buenos jugadores, esperan anotarse el triunfo y para ello han realizado las prácticas convenientes. Tanto el coach de los Triangulares, E. Bermúdez, como el de los Bolshevikis, Luis Dauval, esperan ofrecer una buena demostración basketbolística, con la que saldrán ganando los fanáticos que concurran hoy al floor lomista.

Loma Tennis

Sarría, forward.
M. A. Fernández, forward.
M. Reguera, center.
Bustamante, guard.
F. García, guard.

Y. M. C. A.

Joe Godol, forward.
J. del Valle, forward.
L. del Portillo, center.
M. Silvestre, guard.
H. Olavarría, guard.

De referee actuará probablemente Luis Dauval y Roberto Amenábar.

CONVOCATORIA PARA DISCUTIR LA COPA "GOMEZ"

El Club Ferroviario convoca a los demás clubs de la Unión Atlética para un torneo de tennis

Royal S. Webster, conocido sportsman y entusiasta presidente de los Pulgarcitos del Club Ferroviario, nos ha enviado la siguiente convocatoria para el próximo campeonato que en los terrenos del Ferroviario ha de celebrarse, entre los que tengan a bien optar por el valioso trofeo "Emilio Gómez".

Dicha convocatoria dice así:

1a.—El club Ferroviario celebrara un Campeonato de Tennis entre los clubs de la Isla inscriptos en la U. A. A. de Cuba para discutir un premio que consistirá en una copa de plata donada por el señor Emilio Gómez.

2a.—Dicha copa será discutida por eliminación, en "dobles" en juegos de tres dos y finales de cinco tres.

3a.—El número de Sociedades que discutan el premio será ilimitado.

4a.—La cuota de suscripción será de $3.00 por pareja y el número de estas por club será ilimitado.

5a.—En todos los juegos se observarán las reglas adoptadas por la F. A. C. L. T.

6a.—El Club Ferroviario determinará los días que deba jugarse y hará las citaciones al efecto.

7a.—El torneo se celebrará anualmente comenzándose a jugar el primer sábado del mes de noviembre de cada año.

8a.—La propiedad definitiva del trofeo será del club que haya obtenido la victoria de tres torneos consecutivos.

9a.—Todo club deberá inscribir sus jugadores al principio de cada tórneo dentro del plazo al efecto que se fije en la convocatoria.

10a.—Todo club o jugadores del mismo que no acudan a la primera citación se considerarán fuera del Campeonato y sus juegos se declararán a favor del contrario.

11a.—La observacia de estas bases estará a cargo de una Comisión del Campeonato integrada en cada torneo por un Delegado de cada uno de los clubs que tomen parte en el mismo.

El cierre de inscripción tendrá lugar el día 1o. de diciembre efectuandose el sorteo al siguiente día en el Club Ferroviario.

Habana, noviembre de 1926.

R. S. WEBSTER.
Presidente.

NOTA: Todo jugador estará obligado a observar las Reglas y disposiciones interiores del Club Ferroviario.

Ayudemos al Atlético

Atentamente invitados por el presidente del Club, Don Pancho Fernández, concurrimos en la noche del lunes al nuevo home de los Tigres del Atlético de Cuba, el mas glorioso de nuestros clubs, que actualmente atraviesa la situación más penosa de su vida atlética.

Nuestra presencia en la casa de Fernando Rios, Evelio Pérez, George Booth, Valdepares y otros tigres cien por cien, tenía por objeto la de obstentar la representación del DIARIO en la junta que esa noche tendría efecto y que había sido convocada con objeto de organizar una verbena sportiva, cuyo único fin era el recaudar los fondos necesarios para resolver uno de los problemas económicos más grandes que siempre ha tenido el Club Atlético de Cuba: Los alquileres mensuales.

Para nadie es un secreto que el Atlético de Cuba, a quien todos debemos grandísimo cariño por ser el único que a través de todos los tiempos ha mantenido el criollísimo sabor de nuestra patria, está en una situación verdaderamente crítica, pues, no contando con el apoyo material de nuestra juventud, que en vez de ayudarlo con entusiasmo, prefiere ofrecer su concurso a otras entidades, se vé mas mal cada día y ha llegado a un periodo crítico tan agudo que, si no recibe pronto la ayuda de todos, se verá precisado a desaparecer de nuestro mapa sportivo.

Y, desaparecido el Atlético, ¿qué club podría en Cuba representar con verdadero esmero el sello deportivo de nuestra patria? Creemos, sinceramente, que no existe ninguno. El Club Atlético de Cuba por su hermosa historia en nuestro deportes está enlazado en una serie de hechos que nos obligan a considerarlo como el "padre" de nuestras instituciones atléticas.

Allí están todos los que, amando sinceramente el espíritu tradicional del club, han aprendido desde pequeños a respetar la enseña negro-naranja, que siempre ha salido airosa en las luchas que ha emprendido, debido a que sus atletas, atraidos por el viejo grito de: "Corazón y lo otro", no han reparado en dificultades y han ofrecido hasta lo indecible, su concurso personal a la venerada institución.

El Glorioso Anaranjado, como se le conoce en nuestro ambiente sportivo, está atravesando una situación muy mala, y jugándose la última carta, ha arrendado una parcela de terreno en el reparto Ensanche de la Habana, donde piensa construir su edificio social que, si bien es verdad, no tendrá la extensión propia de un club como el Atlético, por lo menos, les salvará del más difícil de sus problemas.

Para poder levantar su nuevo home, los Tigres necesitan de la ayuda de todos y para ello, están organizando una hermosa verbena sportiva que ha de superar en todos los órdenes a las ya celebradas en la Habana.

Se necesitan reunir unos $25.000, y aunque la cantidad parezca verdaderamente de las extraordinarias, estamos seguros que, si todos ponen su granito de arena, y Clubs, atletas y pueblo en general, contribuye como es debido al primer auxilio que en su vida deportiva ha pedido el Atlético de Cuba, esa cantidad, que ahora parece exagerada, se rebasará y cada cual podrá tener la satisfacción personal de haber impedido,—con un pequeño óbolo como contribuyente,—la caida de una de nuestras mas prestigiosas instituciones atléticas.

Nueve clubs han respondido ya al llamamiento de los Tigres: el Club Femenino de Cuba, el Loma Tennis Club, el Club Atlético de la Policía, el Círculo Militar, el Club de Empleados de la Casa Crusellas, el Mendoza Tennis Club, la Sociedad de Marianao, la Comisión de sports y Fomento del Turismo (el Jai Alai) y la Unión Atlética de Amateurs, que ha ofrecido su apoyo incondicional, y esperamos que ahi no quede cerrada la lista de cooperadores. Instituciones como el Vedado Tennis Club, el Habana Yacht, la Universidad, el Ferroviario, y otras mas, que pueden ayudar en mucho al club hermano, caido en desgracia, no deben esperar mas tiempo para acudir al llamamiento hecho por los Tigres, y deben ofrecerse expontaneamente, a fin de que la Verbena que se proyecta celebrar tenga el resultado apetecido.

El proyecto del Club Atlético de Cuba, es celebrar para el mes de Febrero una Verbena en el reparto Ensanche de la Habana, donde cada Club esté representado por tres o mas barrios, los cuales recaudarán entre sus simpatizadores el dinero que sea necesario.

Habrá una puerta de entrada para el barrio de cada club, por la cual deberán entrar los simpatizadores de esas sociedades, dejando sus tickets en la puerta, de modo que al contarse los tickets que se recojan en cada taquilla, pueda saberse cual es el club que mas recaudación ha hecho, al que se le hará entrega de una hermosa copa de plata, como justo premio a la labor realizada.

Cada club que esté representado en la Verbena podrá levantar cuantos barrios desee, y aquel que haya tenido la mejor presentación, ganará también una copa, que será ofrecida por el Club Atlético de Cuba.

Estando todavía en esqueleto el proyecto de la Verbena Atlética, no podemos dar mas detalles sobre la fiesta de los Tigres, pero, habiéndose formado una comisión de propaganda integrada por los señores Enrique Quintana, Antonio Martín y José Abal, esperamos que nos tengan al corriente de cuarto ocurra para comunicarlo a nuestros lectores.

Es absolutamente necesario que todos, absolutamente todos, ayudemos con nuestro granito de arena a salvar al Club Atlético de Cuba, que por la primera vez en su historia deportiva recurre al socorro de las sociedades hermanas y del pueblo en general, para no verse precisado a desaparecer de nuestro mapa deportivo...!

GALIANA.

DEL CAMPEONATO JUVENIL DE BASKET BALL EN LA Y. M. C. A.

Continúase celebrando con gran entusiasmo el campeonato junior entre los muchachos de la Y. en la noche de ayer y ante numerosa concurrencia tuvo lugar el anunciado juego entre los fives Azul y Naranjado, desde los comienzos del match se pudo ver el gran coraje de ambos contendientes, pues los azules de Raymart desean mantenerse en l primer lugar y sus contricantes de anoche, quieren por su parte salir del sótano, posición que ocupan desde el principio de la serie.

Durante el primer half se cometieron numerosos fouls, terminando con la siguiente anotación a favor de los Naranjeros.

Anaranjado.. 9
Azul.. 4

R. Raymart, el capitán de los defensores del color celeste, con muy buen juicio substituyó a Rauchmen por Fuentes, y mediante un poderoso esfuerzo lograron colocarse a un solo punto de sus rivales o sea 10 por 11, en estas circunstancias y faltando solo algunos segundos, Llambi cometió un foul que metió Sarria, y haciéndose necesario jugar el tiempo adicional, pero ya los azules venían disparados y pese a los esfuerzos del five naranja, lograron la victoria por canastas de Sarria y Navajas.

El score final fué el siguiente.

Azul.. 18
Anaranjado.. .. .. 13.

Score personal.

AZUL

	Fig.	Fog.	Fc.
Navajas, f..	0	0	2
Sarria, f..	3	2	1
Raymart, c..	3	2	3
Rauchmen, g..	0	0	1
Polo, g..	1	0	0
Fuentes, g..	0	0	2
Totales..	7	4	9

ANARANJADO

	Fig.	Fog.	Fc.
De Diego, f., ...	0	0	0
Hirsch, f..	1	0	3
Díaz, c..	4	1	2
Llambi, g..	0	0	2
Ruiz, g..	0	0	3
Totales..	5	1	10

LA SERIE DE BASKET BALL EN EL VEDADO TENNIS CLUB

Esta noche, siguiendo el schedule trazado, se verificará en el elegante floor del Vedado Tennis Club un interesante doble juego de basket ball, en el que serán contendientes los quintetos junior y seniors del Habana Yacht Club y el de los Marqueses, que está en gran forma.

En ambos encuentros los muchachos de la Playa pondrán gran interés por la victoria, pues hasta el presente no han logrado anotarse un sólo triunfo frente a los muchachos que dirige Pancho Pons y esto es algo que no pueden resistir.

El quinteto Yatista presentará a los mismos jugadores de noches anteriores, pero, como ya han realizado algunas prácticas, y están entrando en forma, es de esperarse que salgan esta noche del slump que vienen sufriendo y se anoten un par de victorias sobre el quinteto vedadista que hasta el presente está jugando sumamente ancho.

Véase a continuación los probables line ups del juego de seniors:

Vedado Tennis

Machado, forward.
Aixalá, forward.
Trelles, center.
Azcárate, guard.
Estévez, guard.

Habana Yacht

Salazar, forward.
Sastroverde, forward.
C. Morales, center.
S. O'Farrill, guard.
J. Almagro, guard.

La entrada costará solamente veinte centavos.

LOS BOLSHEVIKIS DEL LOMA TENNIS HACIA CARDENAS

Los teams de basket ball y tennis contenderán contra el Club Deportivo de esa ciudad

Para el próximo sábado, partirá con rumbo a Cárdenas, la bella ciudad matancera, donde con tanta autoridad impera la belleza del sexo débil, la excursión organizada por los Bolshevikis del Loma Tennis Club, que estará integrada por los teams de tennis y basket ball, así como por un grupo de entusiastas "lomistas" que ha decidido acompañar a sus atletas para alentarles en los encuentros que celebren.

Posiblemente, el team de tennis lo formarán los ases París, Chacón, Avellanal y Luis Yip, que ofrecerán matches de exhibición en los courts del Deportivo, el domingo cinco por la tarde.

El team de basket lo formarán: Sarría, M. A. Fernández, Reguera, Benito Fernández, Fatty García, Romero, Cuco del Real, Bustamante, Gener y otros más, que serán dirigidos por el coach del team, el popular player Luis Dauval.

Jugarán sábado por la noche y domingo con el fuerte five de la Deportiva, que cuenta con un conjunto de mucho calibre, y players como Elgarresta, Ramirito, Charles, Mike González y otros que son verdaderos peligros en los floors de tierra.

Sabemos que el entusiasta presidente del Loma Tennis, el amigo Eliseo Guzmán y un grupo de directivos presidirán a los excursionistas. Y como complemento simpático, el ya famoso són "lomista", del que forman parte Amenábar, Duarte, Beristain, Reguera y de la Vega, se encargará de que las horas de viaje transcurran del modo más delicioso, y además tocarán en el baile que se celebre en el Hotel Europa en honor de los visitantes.

COMPETIRAN EN FOOT BALL

Aprovechando la oportunidad, daremos a nuestros lectores la noticia de que el Loma Tennis está practicando foot ball rugby.

Los muchachos de esta sociedad quieren salir al gridiron para medir sus fuerzas con las huestes del Vedado Tennis Club, del Club Atlético Policía, de la Uiversidad de la Habana y del Club Atlético de Cuba.

Hasta ahora están practicando patadas y los pases, pero tan pronto como la directiva tome el acuerdo de sancionar este deporte y se compre el equipo, entonces saldrán a practicar a los terrenos de Víbora Park, que les ha sido cedido por su propietario señor Juan Acosta.

Los muchachos que practican el foot ball esperan que los directivos del Loma, en la junta que tienen esta noche, aprueben como oficial en la sociedad este deporte; ya que con ello se beneficiarían porque en la Víbora existe un buen grupo de atletas que están ansiosos de salir al gridiron para demostrar lo que ellos valen.

Con la entrada del Loma se puede ya organizar la Federación de Foot Ball. En esta temporada podrán jugar cinco clubs, por el Campeonato.

EN PITTSBURGH PARK

El pasado domingo se celebró el tan anunciado desafío entre las potentes novenas "Elefantes Blancos" y "Estrada Palma", ganando los Elefantes por su oportuno batting.

Encontrándose el Estrada Palma con dos carreras arriba en el noveno creían tener asegurada la victoria pero tocándoles la salida a los Elefanticos éstos se destaparon con su oportuno batting y lograron darse la victoria que tanto anhelaba el E. Palma.

Por los Elefantes se distinguieron el general Gayo que bateó tres hits; Castillo, Fernández y Machete.

Y en el fielding nuestro short stop Cabrera no dejando pasar nada por su territorio.

Por el E. Palma Carlos, que bateó de 3-2 y Pestana que le dió muy duro al "perro".

Batería por el E. Palma: Camaraza, p.; Del Monte, c.

Batería por los Elefantes Blancos: Díaz, p.; Hurtado, c.

Anotación por entradas:

E. Palma. . . 203 310 200—11 9 2
E. Blancos. . 402 201 004—13 11 2

El próximo domingo, día 5 de diciembre, se iniciará en estos terrenos un emocionante campeonato entre las potentes novenas "Estrada Palma Star", "Elefantes Blancos", "Cadillac" y "Nueve Fuertes".

Se jugarán cinco desafíos cada club.

Manager de los clubs.
"Cadillac": Carlos.
"Elefantes Blancos": Mario Díaz.
"Estrada Palma Star": C. López.
"Nueve Fuertes": Alberto.

EL FIVE DEL HABANA YACHT CLUB NO PODRA VENCER A LOS MARQUESES SI SIGUE DESARROLLANDO EL MISMO JUEGO

Faltos por completo de toda práctica, el quinteto de la Playa persiste en jugar sin team work.—La ausencia de E. Rodríguez se hace sentir.—El Vedado tiene un magnífico conjunto

LOS CARIBES Y LA CONTIENDA DE JUNIORS

basket ball del Habana Yacht Club están sufriendo una larga cadena de derrotas frente a los jugadores del Vedado Tennis Club, que contando con mejor material, parecen dispuestos a mantener el invicto en la serie que actualmente están efectuando.

Faltos los Yatistas de una verdadera cohesión en sus dos quintetos, es indiscutible que los jugadores del Vedado Tennis, que siempre se han caracterizado por lo unido que realizan su labor, tienen que superarles en los juegos que celebren y esto, poco más o menos, es lo que ha ocurrido hasta el presente en el floor de Calzada y 12.

Sabemos positivamente, y ya de eso hemos hablado hace días, que los Marqueses poseen en la actualidad un quinteto senior ligerísimo, que costará mucho trabajo en ser derrotado si se juega verdadero basketball. El conjunto formado por Guabela, Machadito, Azcárate y Estévez, a quienes llamamos "los cuatro linces del Vedado" por la rapidez que desarrollan, es sin duda alguna algo verdaderamente serio y si ellos lograran que Frank Trelles se moviera un poco más en el juego, posiblemente reunirían un team que tendría un setenta y cinco por ciento de probabilidades de ganar el championship de 1927.

Ahora bien, a pesar de toda la ligereza del quinteto vedadista y de su terrible acometividad, creemos que los Yatistas podrían ofrecer más resistencia si jugaran con más empeño, o mejor dicho, con más unión. El team de la Playa no es tan malo como luce en los scores y contando con hombres como Cuco Morales, Silvio O'Farril, Salazar y Castroverde, realmente debiera dar mejor juego que el que está dando.

Se debe ello a la falta de trainning?

No lo sabemos, pero lo cierto es que Castroverde no luce con la seguridad de otras veces; Salsita parece estar pensando continuamente en los rollings que le batean en base ball y Cuco Morales viéndose completamente solo, opta por el juego personal en vez de hacer uso de los pases.

Siendo él la llave del team, es lógico pensar que tuviera algún control sobre sus compañeros, pero, la práctica nos ha demostrado lo contrario y el five Yatista, que por sus componentes luce una cosa seria, está jugando sin pimienta de ninguna clase y falto completamente de interés en los juegos.

Por otra parte, la ausencia de **Rábanos** Rodríguez en el line up se hace sentir y esto entorpece más la labor del team. Si Rabanito se decidiera a jugar un poco de basketball, entonces el five Yatista se pondría en mejores condiciones, pues utilizando a Salazar y Castroverde como forwards, con una combinación de guards, donde aparecieran Cuco Morales y Silvio O'Farril, habría más movimiento en el terreno y el resultado de los juegos sería muy distinto.

EN GRAN FORMA

El Vedado, en cambio, tiene a casi todos sus jugadores en gran forma y realmente no tiene que esforzarse mucho para vencer. El cuarteto formado por Machado, Guabela, Azcárate y Estévez, luce extraordinariamente y puede decirse que tan pronto adquieran un buen team work, se convertirá en lo más temido de la próxima temporada.

Sólo Trelles, como dijimos ya, rompe en algunas ocasiones la uniformidad del team, pero Pancho Pons, que no se descuida en estos asuntos, tiene en cartera el utilizar a Bebito Argüelles como center, para que pase luego al stading guard, mientras los "cuatro linces" hacen su juego efectivo.

Esto en cuanto a los seniors, que si dirigimos nuestra vista a los juniors, veremos que los Marqueses sin poseer el trabuco de la temporada—que se cree esté en poder de los Caribes—tienen un conjunto bastante bueno que será, seguramente, el más fuerte opositor del team que está formando Mr. Applegran entre los estudiantes, que a juzgar por los aspirantes que tiene, puede considerarse como el posible ganador del torneo.

EL TEAM CARIBE

Los muchachos de la Universidad, que sufren la ausencia de Carlitos Márquez y Rabanito Rodríguez, tienen vivo interés en ganar la contienda de juniors y con este motivo están preparando una serie de jugadores que resultarán extremadamente peligrosos en la temporada.

Sin que esto quiera decir que ellos son los seleccionados, publicamos a continuación una lista de jugadores que, a nuestro juicio, son los más indicados para defender la enseña universitaria.

Nene Hernández, Pavon, Freire, Santiago Pérez, Canosa, Silva —de quien me cuentan muchas cosas interesantes—; Ortega, Dussa, Bericiartu, Ibarra, Faura y Solana, como forwards; Zayas, Lagueruela, Caballero y De la Torre, como guards y Portell Vilá, García Pujol y Pizarro como centers.

De este grupo, el coach Applegran puede escoger muy bien a Hernández y Bericiartu para forwards; Portell Vilá para el centro y Zayas y Lagueruela como guards, en la seguridad de que el quinteto sería de los más difíciles a derrotar en la temporada.

El team senior de los Caribes cuenta con players como Alvarez Tavío, José A. Inclán, Aguayo, Fofo Caballero, Ducassi, Rafael Campuzano y Pablo Díaz. "St. Paul" quienes unidos a Otilio Campuzano, el fenómeno del floor, sólo necesitan trabajar medianamente para obtener un triunfo.

Estos players y los que se conviertan en seniors, si es que los Caribes ganan el campeonato de novicios, formarán un buen conjunto que, sin tener la ligereza del quinteto Vedadista, puede ofrecerle buena resistencia y, ¿por qué no?, anotarse un buen triunfo en la temporada.

El Coach.

UN SCORE QUE HACE HISTORIA EN EL BASEBALL

Ty Cobb batea un home run y un tubey en su primer juego como profesional. Ello fué en 1904.

Recordando otros tiempos pasados del base ball, publicamos a continuación el score del juego celebrado el 26 de Abril de 1904 en Augusta, entre los clubs Augusta y Columbia, el cual fué ganado por este último con score de ocho por siete.

En este juego hizo su debut como player profesional el grandioso Melocotón de Georgia. Ty Cobb, quien siendo un verdadero novato, se enfrentó con el pitcher Engel, que acababa de salir del Washington, y le bateó un home run y un tubey en los cuatro viajes que hizo al home plate.

Además, el joven player demostró gran pimienta en su juego y esto llamó la atención del scout del Detroit, quien le hizo su primera oferta como player de las Mayores.

Véase a continuación el score, que contiene la primera hazaña de Ty Cobb como pelotero profesional:

AUGUSTA

	V.	C.	H.	O.	A.	E.
Spratt, 3b.	4	2	0	3	4	0
Butler, rf.	5	1	1	0	0	1
Mc Millan, lf.	4	1	0	1	0	0
Truby, 2b.	4	0	1	1	1	0
Bussey, 1b.	4	0	1	8	1	0
Edmonds, c.	4	0	0	11	1	0
Cobb, cf	4	2	2	0	0	0
Thornton, ss.	3	1	0	2	1	2
Durham, p.	4	0	2	1	2	0
Totales	36	7	7	27	10	3

COLUMBIA

	V.	C.	H.	O.	A.	E.
Reardon, ss.	5	1	1	1	3	1
Kuhn, 2b.	5	0	0	1	3	1
Miller, 3b.	4	0	1	2	3	0
Jacobs, 1b.	1	1	0	13	0	0
Gunter, rf.	4	2	1	0	0	0
Stewart, cf.	4	1	0	2	0	0
Wilson, lf.	5	1	1	3	0	0
Shea, c.	4	1	2	5	2	0
Engel, p.	5	1	2	0	3	0
Totales	47	8	8	27	14	2

Anotación por entradas

Augusta .. ..100 000 051—7
Columbia .. .. 103 000 013—8

SUMARIO

Two base hits: Cobb, Shea.
Three base hit: Gunter.
Home runs: Cobb, Engel.
Bases on ball: Off Durham 5, por Engel 2.
Struck out: Por Durham 8; por Engel, 4.
Passed ball: Edmonds.
Umpire: Mace.

NAVY ANUNCIA SU SCHEDULE DE BASKET BALL

Los marinos iniciarán la temporada el 11 de Diciembre y terminarán el 19 de Febrero jugando con Army

Annapolis, Noviembre de 1926.—Bajo la dirección de un nuevo coach, los cadetes de la Academia Naval de Annapolis comenzarán en esta semana su trainning oficial de basket ball. Johnny Wilson, que así se llama el nuevo instructor, es un verdadero jugador del deporte, habiendo formado parte del "All-American" en la temporada de 1920.

Wilson será ayudado por el teniente Harry Ault, capitán que fué del equipo de Navy en anteriores temporadas, que ya se ha retirado de sport. Tanto uno como otro, esperan practicando fuertemente a los jugadores del team, a fin de que ganen este año el campeonato de la Liga. Los jugadores que practicaron foot ball no podrán comenzar sus prácticas de basket, sino dentro de dos semanas.

El five de Navy, que se considera uno de los mejores de los Estados Unidos, será defendido este año por players como Braff, running guard de la pasada temporada que se considera como una estrella en la posición; Hammilton, que jugó el centro en 1926 y que este año será el capitán del team y Demarest, Johnson, Miller, Waslh y otros futbolistas que sólo esperan el pase del tiempo reglamentario para iniciar sus prácticas.

La mayoría de los juegos que tiene Navy para este año serán jugados en el floor que posee la Academia en Annapolis, pero los matchs con la Universidad de Pennsylvania se celebrarán en Filadelfia.

El schedule marca los siguientes games:

Diciembre 11, vs. Layayette; Diciembre 18, contra Columbia; Diciembre 22, contra Loyola.

Enero 3, contra Pennsylvania; Enero 8 contra Unites States Coast Academy; Enero 12, Catholic University; Enero 15, Universidad de Maryland; Enero 1, Universidad de Lehigh; Enero 22, Universidad de Pennsylvania y Enero 26, Universidad de Gettyburg.

Febrero 2, contra Universidad de Fordham; Febrero 5, New York University; Febrero 9, Universidad de North Caroline; Febrero 12, Georgetown College; Febrero 16, Universidad de Virginia, y Febrero 19, se terminará la temporada jugando contra el quinteto de Army.

¿¿HALITOSIS??
MAL ALIENTO
MENTA-PIPER-SARRÁ
5 cts.
PASTILLAS
BUENAS FARMACIAS

TRIUNFO EL JESUS DEL MONTE SOBRE EL CLEVELAND, 4x3

El popular club de la Víbora reapareció venciendo a Horacio Alonso, Jr., que pitcheó un gran juego.

Un gran duelo de pitchers entre los magníficos lanzadores José Ballesté y Horacio Alonso, señaló el pasado domingo, 28, la reaparición del popular y temible club "Jesús del Monte", en el invencible Park.

El desafío resultó magnífico, aunque la labor de los compañeros de Alonso desmejoró un tanto la brillante labor de éste, el cual permitió seis hits obsequiando a los "blanqui-negros" con once suculentos ponches. Ballesté por su parte ponchó ocho permitiendo siete hits.

Taboada el center field de los vencidos hizo dos magníficas cogidas al igual que Mantilla, este último con una mano le robó un home run al player Albornà.

Todos los players del "Jesús del Monte", se distinguieron, principalmente Domingo González, Fuentefría, C. Pous, E. Pous y J. Ballesté.

Véase el score:

CLEVELAND

	V.	C.	H.	O.	A.	E.
Taboada, cf. . . .	2	0	0	2	0	0
Gil, 3b.	5	1	1	0	2	0
Castillo, 1b. lf. . .	4	1	2	5	0	1
Mantilla, lf. 1b. . .	3	0	1	4	0	0
Iglesias, 2b. . . .	4	0	1	1	3	1
Brito, ss.	4	0	1	0	0	0
Graverán, rf. . . .	2	0	0	0	0	0
Ballesté, c.	2	1	0	11	1	2
Alonso, p.	4	0	1	0	2	0
A. Iglesias, rf . .	1	0	0	0	0	0
Garea, x	0	0	0	0	0	0
	31	3	7	23	8	4

JESUS DEL MONTE

	V.	C.	H.	O.	A.	E.
C. Pous, 1b. . . .	3	0	1	10	1	0
J. Albornà, 2b. . .	4	0	0	0	0	0
D. González, ss. . .	3	2	2	0	3	0
R. Fuentefría, lf. .	3	2	1	1	0	0
J. Ballesté, p. . .	4	0	1	2	6	0
J. Avila, 3b. . . .	3	0	0	2	0	0
E. Pous, cf. . . .	4	0	1	2	1	0
A. Lajonchere, c . .	3	0	0	10	0	0
D. Valdés, rf. . . .	2	0	0	0	0	0
A. Valdés, rf. . . .	1	0	0	0	0	0
F. Fraga, rf. . . .	0	0	0	0	0	0
	30	4	6	27	11	0

Anotación por entradas

Cleveland . . . . . 210 000 000—3
Jesús del Monte . . . 000 20 02x—4

SUMARIO

Two base hits: Castillo, J. Ballesté, E. Pous.
Sacrifice hits: Graverán.
Stolen bases: F. Ballesté, González 2, Fuentefría, Avila.
Struck outs: Ballesté, 8; Alonso, 11.
Base on balls: Ballesté, 5; Alonso, 4.
Dead ball: Balelsté a Mantilla.
Double play: Alonso a Ballesté a Castillo.
Observaciones: Albornà, out por regla.
X bateó por Taboada en el 9o.

RECORDS DE FOOT BALL DE CORNELL Y PENNSYLVANIA

Contando desde 1893 a la fecha, la Universidad de Cornell solo ha podido ganar 7 juegos

Publicamos a continuación el record futbolístico de las Universidades de Cornell y Pennsylvania, donde podrá verse que ésta última, supera en todos sentidos a su antagonista en los juegos de foot ball.

Mirando los records, vemos que en 33 partidos que se han efectuado, des de 1893 a la fecha, Pennsylvania ha salido victorioso en 27, ha perdido 7 y los otros dos terminaron empatados, mientras que Cornell, que presume de poseer una potencia futbolística, solo ha logrado 7 victorias.

En los últimos tres años, Pennsylvania ha vencido fácilmente a Cornell, anotándose scores de 20 x 0; 7 x 0 y 10 x 0.

Véase el record futbolístico de ambas universidades.

1893—Penn. 50, Cornell 0.
1894—Penn. 6, Cornell 0.
1895—Penn. 46, Cornell 2.
1896—Penn. 32, Cornell 10.
1897—Penn. 4, Cornell 0.
1898—Penn. 12, Cornell 6.
1899—Penn. 29, Cornell 0.
1900—Penn. 27, Cornell 0.
1901—Cornell 23, Penn. 6.
1902—Penn. 12, Cornell 11.
1903—Penn. 42, Cornell 0.
1904—Penn. 34, Cornell 0.
1905—Penn. 6, Cornell 5.
1906—Penn. 0, Cornell 0.
1907—Penn. 12, Cornell 4.
1908—Penn. 17, Cornell 0.
1909—Penn. 17, Cornell 6.
1910—Penn. 12, Cornell 6.
1911—Penn. 21, Cornell 9.
1912—Penn. 7, Cornell 2.
1913—Cornell 21, Penn 0.
1914—Cornell 24, Penn. 12.
1915—Cornell 24, Penn. 9.
1916—Penn. 23, Cornell 3.
1917—Penn. 37, Cornell 0.
1918—No game.
1919—Penn. 24, Cornell 0.
1920—Penn. 28, Cornell 0.
1921—Cornell 41, Penn. 0.
1922—Cornell 9, Penn. 0.
1923—Cornell 14, Penn. 7.
1924—Penn. 20, Cornell 0.
1925—Penn. 7, Cornell 0.
1926—Penn. 10, Cornell 0.

RECAPITULACION

	G.	P.	E
Penn.	24	7	2
Cornell	7	24	2

EL GRAN RECORD DE WILLIE KEELER

Bateó más de doscientos hits por temporada durante ocho años consecutivos

Willie Keeler, un maravilloso bateador zurdo, que dejó muy bien plantadas sus condiciones excepcionales como hitter, entre otros records al bat, dejó establecido, el de haber bateado doscientos o más hits durante ocho años consecutivos, (1894 a 1901 inclusive) y de haber hecho igualmente 100 o más carreras en esas mismas temporadas.

Willie Keeler, perteneció al Baltimore cuando este club, figuraba en la Liga Nacional, y también jugó en el Brooklyn Nacional.

Su record es el siguiente:

Año Player	V.	C.	H.	Ave
1894 Keeler . . .	594	164	218	367
1895 Keeler . . .	569	161	221	394
1896 Keeler . . .	546	154	244	392
1897 Keeler . . .	562	147	243	432
1898 Keeler . . .	564	126	214	379
1899 Keeler . . .	571	141	215	376
1900 Keeler . . .	568	106	208	366
1901 Keeler . . .	589	124	209	355
Totales . . .	4554	1123	1742	383

Este gran jugador además del Baltimore y del Brooklyn, figuró en el New York Americano y en el New York Nacional.

En total Keeler jugó 19 años en Liga Grande, tomando parte en 2.102 desafíos, y su average compuesto fué de 345.

En septiembre 3 de 1897, de seis veces al bat dió seis hits, uno de ellos fué de tribey.

En la propia temporada de 1897, Keeler en cuarenta y cuatro juegos consecutivos bateó de hit, abarcando las fechas de abril 22 a junio 18, pero en el juego de junio 19 contra el Pittsburgh al pitcher zurdo Frank Killen, no pudo batearle de hit en cuatro veces.

QUITA CANSANCIO
FORTALECE
KOLA o COCA y KOLA
SARRÁ
BUENAS FARMACIAS

Para quitarse un constipado o la influenza, es preciso tomar un purgante suave y refrescante. Es inmejorable la "SAL DE FRUTA" ENO.
Marca de ENO'S "FRUIT SALT" Fábrica

M.E.C.D. 2016

SOCIEDADES ESPAÑOLAS

ASOCIACION CANARIA

CON VERDADERO ACIERTO ESTAN RESPONDIENDO LAS REPRESENTACIONES SOCIALES A LOS DESEOS DE LA SECCION DE PROPAGANDA. EL ACTIVO REPRESENTANTE EN SAN JOSE DE LAS LAJAS YA HA DESIGNADO A LOS ENTUSIASTAS ASOCIADOS QUE OCUPARAN LOS CARGOS DE DELEGADOS RURALES EN ESE ORGANISMO.

Respondiendo a los plausibles deseos de la sección de propaganda de la Asociación Canaria, los representantes locales están dando pruebas de gran actividad para cooperar con la misma al mayor engrandecimiento de cada uno de esos organismos sociales, que con las delegaciones forman el gran conjunto que se denomina Asociación Canaria.

La representación de San José de las Lajas ya ha enviado a la sección de propaganda la lista de los activos asociados que han sido designados delegados rurales de la misma, y que han de realizar seguramente, una activísima y constante labor en beneficio de la colectividad.

Estos asociados son los siguientes: señor Manuel García Cabo, por la zona de Cuatro Caminos; señor Leopoldo Martínez Sigler, por Nazareno; señor Rodolfo Villoch, por Managua; señor José M. Martínez, Alfonso, por San Antonio de las Vegas; señor Francisco Ascanio Mora, por Pedro Pi; señor Manuel Victoriano Valdés, por Tapaste; señor Feliciano Rizo Herrera, por Catalina de Güines; señor Manuel A. González, por Villarreal; señor Julián Rodríguez Armas, por Zaragoza, y el señor José M. Cruz, por Jamaica.

Por el acierto con que ha procedido el señor Victoriano Ruiz Real, representante en dicha villa de la Asociación Canaria, ha sido muy felicitado por la sección de propaganda, felicitación que se ha hecho extensiva a todos los señores mencionados, por los buenos propósitos de que se encuentran animados para cooperar con su valioso esfuerzo al mayor engrandecimiento de la Asociación Canaria.

Muchas nuevas adhesiones de entusiastas asociados está recibiendo la sección de propaganda que preside don Andrés Nóbregas Mayorquín; todos significan sus deseos de cooperar con ese importante organismo a la realización de la patriótica y beneficiosa labor que con tanto éxito viene llevando a cabo.

Labor colectiva a la cual todos deben cooperar.

SOCIEDAD DEL PILAR

Extraordinario baile.

Sábado 4.

Después de rendir una intensa y honrosa labor en la Presidencia de la Sección de Recreo y Sport el culto joven Jesús Escandell, se propone cerrar con broche de oro su período, entusiasta como siempre ha organizado un baile para el próximo sábado 4, que hará época en los anales de esa decana Sociedad de la barriada del Pilar; para su ayuda ha nombrado una comisión de propaganda para esta fiesta pues se propone recolectar para contribuir al mejoramiento de los daños causados por el pasado ciclón.

El joven Escandell teniendo en cuenta las simpatías de la orquesta de Corman, ha dispuesto que sea este distinguido profesor el que amenice esta fiesta.

También tenemos noticias que en la última Junta Directiva se acordó celebrar la festividad del día de Pascuas con un grandioso baile en el que, con toda seguridad, no faltarán las sorpresas.

UNION GALLEGA

Prueba palpable del entusiasmo que reina entre el elemento de la colonia gallega por el triunfo de este Partido, es el hecho de que todos quieren ser proponentes de la Candidatura que haya de presentar en estas elecciones. Como no es posible complacer, en este particular, a todos los socios, por estar limitados reglamentariamente los proponentes, "Unión Gallega" acordó que suscriban su candidatura, en parte proporcional, afiliados de todos los Comités de Barrio, por lo que ruega a todos los socios que hayan de asistir a la constitución de los Comités señalados para estos días, vayan a esos actos provistos de su Carnet y el correspondiente recibo. Espera este Partido que de este modo nadie podrá considerarse postergado y demostrará además, confeccionando su Candidatura públicamente, que no tiene necesidad de andar de casa en casa mendigando socios para suscribirla.

Da las gracias, rendidamente, a todos los socios por su espontáneo ofrecimiento para ese hecho transcendental y les alienta para que sigan manteniendo su entusiasmo, que es el único modo de implantar en el Centro Gallego el Programa de este Partido que todos han hecho suyo.

EL CENTRO ASTURIANO EN VERTIENTES

No es la primera vez que nos ocupamos en la Delegación que los socios entusiastas de Vertientes, lograron establecer en este pueblo progresista enclavado en una de las regiones más feraces del suelo cubano. Conseguido esto, no se han dormido sobre los laureles aquellos "paisas"; alerta siempre y vigilantes en todo momento por el aumento de todas las mejoras sociales, han reunido un número de asociados tan importante, que permite a la Junta Directiva de la Habana, aprobar la dotación de un médico para tranquilidad y satisfacción de aquel núcleo aguerrido.

La Sección de Propaganda que no duerme, ha considerado la rapidez con que la Delegación de Vertientes engrosaba la lista de sus asociados, y en consecuencia propuso al doctor Modesto A. Mañas para médico de la Delegación. Aprobó la Directiva tan acertada propuesta, y hoy podemos felicitar a este ilustre galeno que ha ganado muy merecidamente en su vida de profesional, una fama honrosa.

La Delegación de Vertientes está de plácemes, y al núcleo aguerrido que allí sostiene en alza el pabellón del Centro Asturiano, le enviamos con los parabienes bien ganados un saludo de fraternidad.

Salud á Vertientes.

REPULSADO COMO UN LEPROSO

El hombre que lleva señales de sangre impura es un desheredado de la sociedad. Aunque tenga un "Corazón de Oro" le será imposible encontrar la compañera de su vida.

Si se encuentra Ud. entre los millones de personas cuya sangre ha sido corrompida, bien por enfermedad heredada o adquirida personalmente, he aquí un rayo de esperanza.

Millares de hombres y mujeres se están curando los barros, granos, eczema, úlceras, etc., con la fenomenal medicina Kis-Ko de San José. La curación es rápida, renueva sus fuerzas y energías, elimina de su cuerpo los microbios y venenos de la sangre impura, limpia la piel y le vigoriza y fortalece todos los órganos del cuerpo.

Kis-Ko se vende en todas partes. Si su proveedor no lo tiene, escríbanos.

The St.Joseph's Laboratories
Memphis, Tenn., U.S.A.

MATA Los CALLOS

Quita el Dolor en 3 Segundos

No importa donde esté, lo mucho que duela o haya durado, ni que clase de CALLO sea, "GETS-IT" alivia el dolor en 3 segundos. El dolor desaparece al primer toque. El callo se afloja y se desprende enteramente. Vd. podrá entonces, andar, bailar, o usar zapatos apretados a su antojo. Pruebe "GETS-IT" por su propio bienestar. Cuesta muy poco. Se vende en todas partes.

"GETS-IT" Inc., Chicago, E.U.A.

DIENTES=CONSERVA
LEGITIMOS ·ELIXIR 25 cts. ·POLVOS 15 cts. SARRA
BUENAS FARMACIAS

ASOCIACION DE DEPENDIENTES DEL COMERCIO DE LA HABANA

SECCION DE RECREO, ADORNO Y ORDEN

BAILE DE OTOÑO

Esta Sección, debidamente facultada por la Directiva, celebrará en la noche del sábado 4 del actual, el tradicional Baile de Otoño, para los señores asociados, en el que regirán las siguientes prescripciones: Las puertas se abrirán a las ocho p. m. y el baile comenzará a las 9 p. m. Se cumplirán todas las prohibiciones previstas y ordenadas por el señor Alcalde Municipal. La Comisión de Puerta exigirá la presentación del recibo de Noviembre y el Carnet de Identificación y se reserva el derecho de admisión, sin estar obligadla a dar explicaciones, autorizada por el Artículo 12 de su Reglamento.

Habana 1 de Diciembre de 1926.

Guillermo Pérez Lavielle,
Secretario p. s. r.

DE LA GRAN VELADA DE ARTE CELEBRADA EN EL FOMENT CATALA

De grande y espléndida se puede calificar la velada teatral celebrada en los salones que posee esta culta entidad catalana de Prado 110, B, altos. Abrió la velada tal como rezaba el programa, el señor Francisco Cuesta, que a grandes hasgos hizo la historia de la manera que se había desenvuelto el teatro catalán tanto por sus autores como actores, como cabe y acreedora que es, aquella tierra llamada Cataluña. Hizo resaltar a la vez que al hacer la apología del teatro y arte catalán no lo hizo por apasionamiento, puesto que él es andaluz, pero sí un gran admirador de las letras y artistas catalanes. Su bello discurso, pues así se puede calificar, le valió muchos aplausos y felicitaciones, no ya de la distinguida concurrencia que llenaba el salón de fiesta, sino también del Consejo Directivo que daba realce con su presencia a la velada.

A continuación se representaron las tres comedias anunciadas en el programa: **Mefistófeles, A la Vora del Mar y En casa de la modista,** las cuales fueron muy fielmente interpretadas, pues así lo demostraron los aplausos y satisfacción con que el público las recibió, siendo todos los artistas que en las mismas tomaron parte, muy felicitados. En los entractos hizo las delicias de la concurrencia la señorita Guarda, que con su maestría ejecutó varias piezas a piano, las cuales fueron muy aplaudidas y bisadas. Finalmente se siguen los ensayos del drama de Angel Guimerá "Tierra Baja", traducido al castellano por el malogrado Echegaray, para el día 12 de este mes a beneficio de los perjudicados por el ciclón. Por las noticias que tenemos ha de resultar un acontecimiento artístico y a la vez monetario. Artístico por el elemento que tomará parte, pudiendo anunciar algunos nombres: Francisco Vilardebó, que expontáneamente por distinción del Gran Foment Catalá y al acto benéfico, desinteresadamente prestará su valiosa cooperación, como no menos los señores Joaquín Riera, Juan Llauradó, José María Labraña, Pedro Gironella y otros más, que una vez confeccionado el programa se detallará y monetario por la demanda de entradas ya hechas por anticipado. Bien por el Gran Foment Catalá cuyos esfuerzos merecen verse corroborados, como lo desean ellos y nosotros dispuestos en secundarlos en la gran obra emprendida de amor y arte para socios, familias, colonia catalana y para todos en general.

Movimiento de enfermos

QUINTA DE SALUD LA BALEAR

Movimiento de enfermos habido en la Quinta La Balear el día 30 de noviembre de 1926:

Entradas: Clara Fresno Caso; Francisco Ramis Mascaró; María Gabeiras Pena; Miguel Palmer Llull; Antonio Barceló Palmer; Dolores Alvariño Piñón.

Salidas: Celia Rodríguez Pérez; Carmen Alonso Iglesias; Manuel Cepeda Nodríguez; María Alva Menéndez; Trinidad Aladro Gallinar y Amalia Fernández Jorge.

CASA DE SALUD "COVADONGA" DEL CENTRO ASTURIANO DE LA HABANA

Movimiento general de enfermos correspondiente al día de la fecha.

Habana, 30 de noivembre de 1926.

Entrados: Sres. Avelino García Gancedo, Juan Alvarez Blanco, Primo Fernández Vega, Ignacio Silva Pérez, Julián Viguri Padura, Manuel Muñiz Suárez, Ignacio Ovies Rodríguez, Manuel Díaz Muñiz, Ignacio Gispert Pérez, José Méndez Pérez, Ramón Seoane Rodríguez, Francisco Carrasco Belmonte, Fermín López Alvarez, Jesús Pascual Herrera, Jesús Gutiérrez Saldaña, Alonso Alvarez Feito, Salvador Gavilán Parrondo, Luciano Fernández Morán, Celestino García Celis, Celestino Estrada Valdés, Pedro Capote Pérez, José Luis Martínez Bedriñana, Luis García Carbajal, Manuel González Valles, Arsenio Vigil Hevia, Saturnino Miguel Gómez, Jacinto Bermúdez Alonso, Vidal González Fernández, Jesús Tuero Pedro, Constantino Rodríguez Martínez, María Teresa Musi, Francisco Alvarez Gómez, José García Rodríguez, Ignacio de Armas Torres y Benjamín Pérez Menéndez.

Salidos: Sres. José García Rodríguez, Faustino Martínez Hernández, Aquilino García Montes, Narciso Fernández Nosti, Manuel García Suero, Ramón Coalla Suárez, José Gómez García, Manuel Alonso Fernández, Ricardo Vigil Acebal, Manuel Préstamo García, José Alvarez Alvarez, Santos Arnaldo Arnaldo, Ramón Angulo Parada, José Canedo Flores, Perfecto Martínez Díaz, José Gómez García, Manuel Alvarez Alvarez, Celestino Anes Diego, Manuel Cuervo Martínez, Francisco Arroyo Abascal, José Manuel Fresno González, Manuel Martínez Valdés, Ramiro González Riestra, Eduardo Fernández Linera, Eliseo Otero Ares, Juan Blanco Santos, Francisco Gancedo Menéndez, Fernando Granda Ardavín, Baldomero Fernández Díaz, Manuel Rodríguez Menéndez y Tomás Roig Gutiérrez.

QUINTA DE SALUD LA PURISIMA CONCEPCION

Relación de los asociados que durante el día de la fecha han ingresado en esta Quinta de Salud:

Rafael Menéndez Vázquez; José Valverde Suárez; Evaristo Pérez González; Leopoldo Zaldívar Farias; Antonio Díaz Acina; Abel Socarrás Cavajal; Víctor Colmario Espinosa; Rosendo Evaristo Bas Saldaña; Agapito González Prendes; Valentín Rodríguez Machín; Telesforo Bustamante Aurador; Angel Coll Vallejo; Clemente Laurreta Estobil; Ramón Lavandeira Varela; Galo Miguel González Roiz; Manuel Valdés Fana; Julián Puncet Gonzalo; Tomás Bobadilla Sernández y Alejandro González Morales.

Relación de los asociados que durante el día de la fecha han salido de alta:

Mariano Galiana Pérez; Pedro P. Sánchez Gutiérrez; Jaime Enseñat Masot y Abelardo Montiel López.

Gerardo Rodríguez Díaz; Eduardo López López; Joaquín Flores Alamao; Pablo Sirés Alvarez; José Vega Basconte; Evaristo Gómez García, Eliseo Rivero Díaz; Salvador Valle Sabugal; Antonio Maiza Mundiñana; Tomás Somoza Pallares; Severo Díaz Sánchez; Bernardo García San Miguel; Juan Arruzabala Aguirre; Francisco Pérez Oliva; Maximino Bejarano Baraja; Antonio Barceló Méndez; Manuel Peña Miranda; Estanislao Peña Pereda; Ricardo Novo Novo; Julián Pérez Amallo; Valentín Muñiz Sánchez; Carlos Valdés Pedroso; José Gil Martínez.

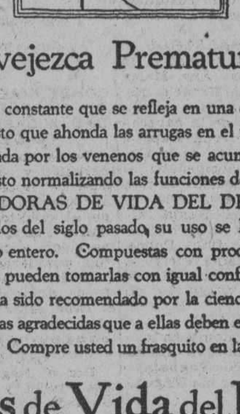

No Envejezca Prematuramente

Un malestar constante que se refleja en una cara de sufrimiento. Un perenne disgusto que ahonda las arrugas en el rostro. Una vejez prematura ocasionada por los venenos que se acumulan en el cuerpo. Evite usted todo esto normalizando las funciones de su organismo por medio de las PÍLDORAS DE VIDA DEL DR. ROSS. Conocidas desde mediados del siglo pasado, su uso se ha extendido a los hogares del mundo entero. Compuestas con productos naturales de garantizada pureza, pueden tomarlas con igual confianza niños y adultos. Su empleo ha sido recomendado por la ciencia médica y por los millones de personas agradecidas que a ellas deben el haber recobrado la salud y bienestar. Compre usted un frasquito en la botica más cercana.

Píldoras de Vida del Dr. Ross

"Las Mejores Protectoras de la Salud."

THE SYDNEY ROSS COMPANY, NEWARK, N. J. U. S. A.

COMITE 'AIRES DA TERRA' DEL BARRIO DE LAWTON DE LA CANDIDATA NUMERO DOS

Es la noche del 28, y en el amplio local de la sociedad de empleados de la Havana Electric, cedida galantemente por su directiva, se constituyó el arrollador comité "Aires d'a Terra", que los simpatizadores del partido número dos, residentes en aquella extensa barriada, han constituído para dar más impulso a esta invicta candidatura.

Por la presidencia del partido, que la ostenta con tanto acierto y dignidad el incansable don Fermín Méndez Neira, fué abierto tan simpático acto.

Ante numerosa y selecta concurrencia ascendente a más de quinientos afiliados de Lawton, dijo cosas de evidente realidad en la actuación de los miembros de esta candidatura y de la labor electoral que se viene librando en la presente campaña con augurios de nunca registrado éxito.

Habló del programa a realizar y de cuanto en el orden económico habían hecho los hombres del dos. Señaló las grandezas de Galicia, actuales y pretéritas, donde los nombres de Méndez Núñez, Millán Astray, Colón y Franco, cuyo parangón vino a recaer en la persona dignísima de Jesús María Bouza, actual y futuro presidente del M. I. Centro Gallego, para gloria de los gallegos todos.

Fué muy aplaudido.

Pasa a dar posesión a los directivos de este simpático comité, cuyo título es tan sugestivo como eficaz será su ayuda. Lleva por presidente al incansable periodista, paladín del agrarismo gallego, don Máximo López Carral. Por vicepresidente, al señor Antonio Ferreira, secretario, al señor Delfín Vázquez, vicesecretario, al señor Antonio Barros, tesorero y vice. a los señores Angel Moreira Blanco y Vicente Fernández. Contador, señor Celso Corbillón, vice, señor Manolo Vaquero, director político, señor Manuel González, director de propaganda, señor José Lorenzo López, vice, señor Francisco Lamelas. Son además miembros directivos 36 señores vocales.

Presidentes de honor, personas tan distinguidas como don Jesús María Bouza, don Fermín Méndez Neira, don Francisco Pego Pita, don Narciso María Rodríguez, don Angel Naya, don José García, don Secundino Baños y don José López Villamil.

Este último hace uso de la palabra. Habla de la protección a la mujer gallega y hace historia de los acontecimientos posteriores a haberse puesto en vigor el artículo 9o. del reglamento social, y lo que se hara para que esta protección sea más efectiva. Dijo cuantas gestiones había hecho el señor Pego Pita acerca de la construcción del sanatorio en Cesuras, lo que representaría en bie nde los socios, y las causas, ajenas por cierto a la candidatura, que motivan que esto no se ahoy una hermosa realidad; pero que la será en breve por que la candidatura número dos así lo desea. Explica también la actuación del señor Bouza en la adquisición del terreno para la nueva quinta, las dificultades y obstáculos, y los motivos de precipitación en contra de sus deseos, para que esta operación no resultara aún más favorable para la institución.

El señor Domínguez, que consume un turno, empieza a definir las deficiencias del actual reglamento y las reformas que le imprimirá esta candidatura, cuando en ese instante, una lluvia de aplausos anuncia la llegada del héroe de la actual jornada social, don Jesús María Bouza, que fué aclamado de pie, cuyos vivas prolongados fueron extraordinarios. Sigue el señor Domínguez hablando de la ley electoral, amplía detalles sobre la cuestión del sanatorio de Cesuras.

El señor Manuel Vaquero, chico culto y de dicción fácil, dijo que ellos no venían allí a hacer triunfar la candidatura número dos, por que esta no necesita su ayuda para ganar. Venían a ratificar al señor Bouza aquel voto de confianza dado por los elementos de esta candidatura para que resolviera tan delicado problema como el que tenía ya en vías de solución. Proclamando al señor Bouza como el más positivo orgullo de la colonia gallega de Cuba.

Después del señor Secundino Sánchez, que habló con elocuencia y acierto dijo el señor Bouza estas palabras: Boas noites (aplausos). Todos somos d'o dous. Hay que trabajar e ir cedo se queremos ter quinta. Xa saben como traballo e presidente e hay que facel o mismo (aplausos). El asunto médico ya está a punto de resolverse. Luego hablaremos de política. ¡Boas noites!

Más de cinco minutos duraron los aplausos tributados a nuestro dignísimo presidente.

Narciso María Rodríguez, que tuvo a su cargo el resumen, pregunta: ¿Qué sería de los gallegos sin el amparo del Centro? Como contestación dice. Lo que son los elementos disgregados en todas partes del mundo. He ahí por lo que los hallamos aquí reunidos esta noche.

Hace historia detallada de la actuación de todos los elementos dentro del Centro Gallego, de las economías hechas por el partido número dos; do la situación actual y del triunfo del señor Bouza, de la noble actuación del general Gerardo Machado y del señor Ernesto López, los mayores amigos de estas entidades españolas.

El señor López Carral da las gracias más expresivas a sus amigos y, se da por terminado tan brillante acto.

¡Dudar del triunfo más rotundo, es dudar de la luz de Febo!

UNA CARTA Y UN DONATIVO AL CENTRO ASTURIANO

"Los informes publicados en relación con el proyecto de edificar y sostener en nuestra querida región un sanatorio para tuberculosos me han llenado de satisfacción.

Es una idea cuya realización siempre anhelé por estimarla inmensamente beneficiosa, caritativa, complementaria de la espléndida labor realizada hasta la fecha en este país y, si se quiere, hasta indispensable. Soy entusiasta de la creación no sólo del sanatorio para tuberculosos que en aquellas tierras recibirá el apoyo del sanatorio natural que nos brindan las inocmparables condiciones climatológicas de nuestra región, sino también de la construcción de un sanatorio general; pero como este último proyecto requeriría esfuerzos que quizás o se pueden desplegar en plazo breve, empecemos por algo, por lo más urgente: por la construcción del sanatorio para tuberculosos cuyo solo proyecto es seguro que a estas horas está confortando el ánimo de los hermanos caídos.

Cuente para ello con mi cooperación de modesto empleado del comercio, suscribiéndome desde este momento con la cantilad de $100.00 (cien pesos m. o.) que estarán a la disposición de la comisión tan pronto como se me comunique haber quedado abierta la suscripción.

(F.) **José Cuervo Alvarez.**

Hermoso rasgo, que pinta un carácter y enseña un corazón. Don José Cuervo Alvarez, modesto dependiente de comercio, compromete en este empeño astur su haber de cien días, y lo dice con la soberbia sencillez de los buenos que andan el camino recto de la vida con la frente alta, el alma en los ojos y el corazón en lamano.

El "gesto" proverbial en los que pueden, pierde mucho de su altanera virtud cuando se examina bajo la crítica de las posibilidades; pero cuando el "gesto" supone un amor, una abnegación y un sacrificio, alcanza los caracteres de alta espiritualidad, ya que no fué engendrado en los excesos potenciales de la economía, sino en los modestos aportes del sentimentalismo patrio.

Convengamos, también, en que este "gesto" de amorosa altivez asturiana, es un "gesto" de enseñanza... Nos enseña a saber que los caminos de la grandeza están abiertos a todos los buenos y que todos, grandes y chicos, consultando con nuestros corazones, podamos ser dignos de que se nos suba "Asturias a la cabeza".

No encontramos en los archivos mentales de la loa, una frase más gráfica que la apuntada para encarecer el rasgo honroso del valeroso corazón de José Cuervo, y para señalar a los demás la senda escondida que nos lleva al generoso galardón que supone la seguridad de que "Asturias se nos sube a la cabeza", ennobleciendo todos nuestros pensamientos y honrando de todo en todo nuestro ser.

Sin regateos, sin reservas, con estricta justicia, señalamos a la alta consideración de los asturianos el asturianismo cálido y fervoroso del modesto dependiente don José Cuervo Alvarez.

COMITE POPULAR DEL CENTRO ASTURIANO DE LA HABANA

Se cita por este medio a todos los socios del Centro Asturiano a la gran asamblea que celebraremos en la noche del jueves, 2 del corriente, a las 8 de la noche en los salones de la Asociación de Dependientes del Comercio de la Habana, en la que proclamaremos a nuestro candidato a la segunda vicepresidencia Sr. José Ma. García Cuervo, y a los vocales.

Habana, diciembre de 1926.

Felipe A. Campillo,
Presidente.

"UNION JUVENIL DE LUYANO"

La fiesta bailable la celebrará esta Sociedad en sus salones Municipio esquina Fábrica, el próximo día 4 a las 9 p. m.

EL VALLE DE LEMUS, CELEBRARA IMPORTANTE MATINEE

El esfuerzo realizado por la activísima comisión de fiestas se verá muy en breve coronado por el más franco éxito, ya que los obstáculos que se habían presentado fueron salvados, gracias a la caballerosidad del señor Julio Blanco Herrera, Administrador General de La Tropical que en atenta carta dirigida al señor Manuel Quiroga, que en unión de los señores Pedro Rodríguez y José Díaz Corral constituyen la comisión de fiestas, pone a la disposición de la tan progresiva entidad El Valle de Lemus la rotonda conocida por el "Mamoncillo" para la fecha del próximo día dos de enero.

Con este motivo, se ha despertado el entusiasmo entre los socios de esta institución, pues como siempre será una fiesta de alegría para la que se dará cita lo mejor del elemento bailador, ya que la comisión de fiestas con justos deseos de quedar a la altura que se merece organiza sorpresas, concurso de bailes, etc., etc. Tampoco faltará una nutrida representación del sexo bello, que para orgullo de El Valle de Lemus adorna esta clase de fiestas.

También esta sociedad celebró importante junta directiva en la que entre otros acuerdos de sumo interés existe el de nombrar Delegaciones en distintas partes de la república. En la misma se dió cuenta de atenta carta enviada por el asociado señor José R. López, condueño del Bar Colón de esta ciudad, cuya carta es la expresión clara y terminante de un socio agradecido a esta entidad, que merece ser publicada íntegramente pero en la imposibilidad de hacerlo por falta de espacio, copio de ella estos párrafos, que dirigida al presidente social literalmente dicen: "Mi más profundo agradecimiento a esa sociedad, en particular a su presidente señor José González, que en uno de los momentos más difíciles y angustiosos de mi vida, vino a prestarle consuelo a un asociado caído. Me felicito en pertenecer a esa sociedad a la que, en aras del ideal que persigue, llegaré hasta el sacrificio.

En la misma junta se acordó hacer entrega del título de socio de honor al señor Reynaldo González, para cuyo acto se nombró la comisión correspondiente y que en su oportunidad daré a conocer la fecha.

EL SUNTUOSO PRIMER BALLE DE PASCUAS EN EL M. I. CENTRO GALLEGO

Será celebrado el domingo 19 de Diciembre.

No se habla de otra cosa.

Los Trovadores de la Gentil Vanguardia "como un solo hombre", con su entusiasmo característico, trabajan incansablemente en la organización de esta fiesta, de luz, de esplendor, que en época como la presente tiene el incomparable atractivo, de ser la primera.

Entre los numerosos atractivos de que se rodeará el acto, hay uno que merece especial atención. Se trata de dos regalos que serán sorteados entre las damitas concurrentes.

Muy valiosos los dos y muy exquisitos.

Hará las delicias de los amantes de Tersipcore, la reputada orquesta del maestro Valenzuela, que ya ha sido contratada.

Se habla de una gran sorpresa que daremos a conocer oportunamente. Por ahora solo podems decir, que será algo, que por su novedad y por su mérito, tendrá un éxito indiscutible.

Pronto serán puestas a la venta las entradas, a precios de "ciclón".

Entrada Personal: $1.00.

Entrada Familiar: $1.50.

VIDA GALLEGA

El número 321

Con una portada de Vidales Tomé salió este súmero que trae amplia información literaria y gráfica. Las planas a colores reproducen: el castillo de Monte Real, un aspecto de Rande y un hermoso panorama de la Ramallosa.

Entre el resto de la información gráfica, sobresalen: Un día de prácticas de los exploradores vigueses. Coruña. Despedida al director general de aduanas. Tuy valiosas joyas de la catedral que figuran es la exposición de Toledo. El ministro de Hacienda y comisión de agricultores. Coruña, la fiesta del libro. Congreso y Certamen Pedagógico. Habana, fiesta en el Centro Gallego en honor del nuevo embajador de España. Vigo: boda de polo. Retratos, del nuevo gobernador de la provincia señor Rodríguez Gómez y señor Pereira Freigenedo, a quien se le concedió la medalla del trabajo. Bodas, humorismo, etc.

Para pedidos y suscripciones, dirigirse a su representaste, Ramón Marcote, Cuba 24.

Asociación de Dependientes

UNA ACLARACION SOBRE EL BAILE DEL PROXIMO SABADO DIA 4. SERA EXCLUSIVAMENTE PARA LOS ASOCIADOS. INTERESANTE EL PROGRAMA DE BAILABLES.—TELEGRAMA DE GÜINES.—OTRAS NOTICIAS.

Aclaramos cumplidamente a nuestros lectores que el baile anunciado en la Asociación de Dependientes se celebrará durante la noche del sábado día 4 y no el domingo como indebidamente publicamos.

El programa de bailables es interesante y variado. La fiesta será solamente para los asociados.

LA VELADA

La Sección de Recreo, como ven nuestros lectores, no descansa. De un baile a una velada, etc. Y aunque nada podemos decir en definitiva sobre el hermoso programa que se confecciona, anticipamos que cantará la señorita Dora O'Siel, cuya fama y reputación artística se arraiga cada día con mayor fundamento.

TELEGRAMA

Con motivo del éxito favorable obtenido por la Junta de Gobierno de la Asociación en el problema médico, se reciben del interior muy congratuladores mensajes. La Delegación de Güines, por ejemplo trasmitió ayer el siguiente telegrama: "Güines, noviembre 30, 1926, la 1 y 30 p. m. Sr. Enrique Rentería. Presidente Centro Dependientes. Habana. En nombre de los socios de esta Delegación felicito a usted y a su digna directiva por solución satisfactoria con Federación Médica.—**José Fernández,** Presidente."

Comité Central de la Candidatura Casteleiro-Blanco Herrera

Se pone en conocimiento de todos los señores Asociados que simpatizan con esta Candidatura que las Oficinas del Comité Central han quedado instaladas en el antiguo edificio del Unión Club, frente al Parque Central, en los altos del café El Central, entrada por Zulueta, donde puede acudir todo el que desee sumarse a la candidatura o cambiar impresiones sobre el problema electoral.

Se advierte una vez mas a los socios que deben conservar en su poder el recibo del mes de Noviembre, pues es el que tienen que utilizar para votar la candidatura Casteleiro-Blanco Herrera.

Apesar de que solo han transcurrido unos pocos días desde que se lanzó a la publicidad la candidatura Casteleiro-Blanco Herrera, ya es inmenso el entusiasmo que reina entre la masa social.

A la constitución de la Juventud Progresista que tuvo efecto el 29 del pasado, sigue la constitución del Comité del Barrio de Colón, presidido por el entusiasta asociado señor Federico Fernández.

Proximamente quedarán constituidos los Comités del Cerro, Puentes Grandes, Marianao y Príncipe, bajo la dirección de entusiastas asociados que desean brindarle su concurso a la Asociación llevando a la Mesa Directiva de la misma hombres debidamente preparados para representar dignamente a los 46.000 asociados que hoy componen la Asociación.

EL BAILE DEL SABADO 4.—EL PROGRAMA

Como anunciamos ayer, el programa para el baile que organizado por la Sección de Recreo, Adorno y Orden tendrá efecto el sábado cuatro del corriente es variado y ameno.

Helo aquí: Primera parte: 1. Vals Too many parties and too many pals. 2. Danzón: Linda mujer (dedicado al Presidente de la Sección de Recreo, Adorno y Orden). 3. Fox Trot: On the Riviera (estreno). 4. Danzón: La Ola Marina (estreno). 5. Danzón: Caballero Silencio. 6. Fox Trot: Barcelona. 7. Danzón: Angelita Díaz Nava (estreno). 8. Paso doble: Nacional.

Segunda parte: 1. Schottis: Chiquilla, que me mareo (estreno). 2. danzón: La sabia Naturaleza (estreno). 3. Fox Trot: Valencia. 4. Danzón: La sangre me llama. 5. Danzón: La Chaucha. 6. Fox Trot: Bobadilla (estreno). 7. Danzón: Tres lindas cubanas. 8. Paso doble: Sánchez Mejías. Himno Nacional.

CABLEGRAMA DEL SR. AVELINO GONZALEZ

Del Presidente de la Asociación de Dependientes p. s. r. señor Enrique Rentería ha recibido el Presidente en uso de licencia señor Avelino González el siguiente cablegrama de contestación al que se le remitió informándole de la solución del conflicto médico, dice así: W. 285 —Santander 14.—Presidente Centro Dependientes, Habana. — Esperaba solución, congratúlame razón justicia, abrázole pronto esa.—(f. **González.**

SECCION DE INSTRUCCION Y BELLAS ARTES

Don Aurelio Pestana y Mas.

Hoy celebra sus onomástico el señor Aurelio Pestana, Presidente de la nombrada Sección; con tal motivo recibirá en este día las congratulaciones y parabienes de sus muchos amigos y del profesorado de las Academias diurnas y nocturnas de dicha Asociación que, por medio de una nutrida representación le ofrecerá sus respetos. El señor Pestana ha laborado eficientemente en pro del mayor auge de las escuelas y es acreedor a esta muestra de consideración y de afecto.

ACTOS Y JUNTAS

"LA AURORA DE LAS SOMOZAS"

Señor asociado:

De orden del señor Presidente tengo el honor de convocarle a Junta General Reglamentaria que se celebrará el lunes día 6 de diciembre a las ocho en punto de la noche en los salones del Centro Gallego, para tratar los asuntos comprendidos en la orden del día que al margen se expresan.

Habana, 23 de noviembre de 1926.

Andrés Gómez,
Secretario.

Orden del día: Memoria anual; acta anterior; preparación de elecciones; Comisión de Glosa.

CLUB GIJONES

De orden del señor Presidente cito por este medio para la Junta General Extraordinaria —segunda convocatoria— preparatoria de elecciones, que se celebrará en el Centro Asturiano el sábado cuatro del corriente a las ocho y media de la noche.

Guillermo Venta, Secretario.

TABOADA, CHANTADA Y PUERTOMARIN

La Junta Directiva Ordinaria habrá de celebrarse el día tres del corriente a las ocho y media de la noche en nuestro domicilio social del Centro Gallego.

Orden del día: Acaa anterior; informes Tesorería; correspondencia; asuntos generales.

LOS DE PUENTEDEUME

Celebrarán junta de elecciones la noche del viernes, día tres, a las 8 de la noche, en el Centro Gallego.

ASOCIACION CANARIA

Día 28 de noviembre de 1926.

Ingresos: José Santana Peña, Manuel Gil Suárez, Higinio Hernández Rodríguez, Matías Toledo Cruz, Manuel Ucha Alvarez, Agapito Martínez Abreu, Manuel Yanes Simón y Guillermo Díaz Concepción.

Altas: Secundino Espinosa Domínguez, Demetrio Martín Simón, Pablo Pérez Pérez, Victoriano Galboa Valiño, Félix Perera Valiño.

CLUB TRES RIOS

Acabamos de [illegible] el programa para su gra[illegible]rsionista.

Programa delicioso, encantador y extenso.

Se acerca el día cinco de diciembre para llevarlo a cumplido efecto.

Ya se vislumbra la alegre fiesta que hará gozar lo indecible.

El tren, raudo y veloz, partirá a la una de la tarde de la Estación Terminal, y los acordes sublimes de la "Banda del Club Lalín" harán la señal de partida. Doce competentes profesionales son los encargados de amenizar este gran festival. Grandiosa es la espectación y mayor aún el deseo de que llegue tan grato día, para ir en pos del sol de la alegría en esa tarde del alegre diciembre.

El precioso salón número uno de la finca "Las Piedras" es el señalado por el Club Tres Ríos para celebrar la brillante matinée de su próxima fiesta.

Partiremos con rumbo hacia ese lugar, entre la numerosa y selecta concurrencia que se propone engrandecer esta fiesta. Iremos al través de los campos, cuyos arbustos y árboles, ha poco azotados por el vendabal, nos recibirán con su tierna y fresca fronda primaveral. La naturaleza, con rapidez enorme, vuelve a revestirlos con el verde ramaje de su vida y con el fresco y lozano follaje de su hermosura, como si quisiera extasiarnos cuando los contemplamos, admirados, al paso del tren en marcha. La belleza campestre, los acordes musicales y el rápido avanzar del tren respirando la fresca brisa de los campos, bajo un sol de primavera otoñal, restañarán las heridas de tiempos pretéritos, haciéndonos olvidar, por un momento, todo lo que el mundo tiene de triste y de rutinaria la vida para internarnos en el paraíso del regalo, de la felicidad, de la dicha, de la alegría eterna y del goce supremo, donde tiene su asiento más bello la fraternidad humana, cuando, unida, persigue un sólo ideal: el ideal del placer.

Veamos el programa: Al salir el tren: Paso doble "En Marcha" y al llegar: Paso doble "Amor Mío".

Primera parte: Vals: Amor Fugaz; danzón: Siento en mi alma; 3: Paso doble: Los dos amigos; danzón: Señor Tato; fox trot: Valencia; danzón: Qué tiró Colón; paso doble: Dueño de mi alma; muiñeira: Eloisa.

Segunda parte: danzón: Chaparrita; paso doble: Banderilla de fuego; danzón: Tus ojos son candela; vals: Sentimental; danzón: Mersé; fox trot: Amor, Amor; paso doble: Club Tres Ríos; jota: Cuba bella; Muiñeira: A miña terra.

Al regresar: Paso doble "Dulce Encanto".

En el tren: Paso doble: "Pasará".

Como el lector podrá observar, el programa es exquisito y el simpático Club Tres Ríos habrá de anotarse, por ello, un resonante triunfo.

M.E.C.D. 2016

INFORMACIONES DEL ESTADO, LA PROVINCIA Y EL MUNICIPIO

NOTICIAS DEL MUNICIPIO

FUERON DESIGNADOS VARIOS DE LOS EMPLEADOS DEL MUNICIPIO PARA LA INVESTIGACION PERICIAL DE TAQUILLAS

Vencido ya el segundo plazo voluntario para abonar sin recargo las contribuciones por transporte terrestre, se ha concedido una prórroga de cinco días, en vista de la aglomeración de público

LA INVESTIGACION EN LAS TAQUILLAS

Ayer el Alcalde firmó un decreto disponiendo que los empleados que se mencionan a continuación, pasen a prestar servicios a las órdenes inmediatas del señor Rodríguez Arango, pericial de la Secretaría de Gobernación, que, de conformidad con la solicitud del Alcalde señor Pereira, está practicando una investigación en el funcionamiento de las taquillas recaudadoras del Municipio: José Fraga; Eulalia Fernández; María Teresa Hernández; Guillermo Martínez; Elisa Mayet; José Manuel Valdés y Ruiz; Amparo Pacheco; Antonio G. Quintana; Universo Picazo; Justo Parets; Jesús Robles; Julio Torre; Mario Blanco; Luis Carmona; Caridad Martínez; Arturo Casanova; Abraham Cowley; Miguel Angel Duque Estrada; María Josefa Larrinaga y Fernando Laguardia.

CINCO DIAS DE PRORROGA

Como antes de ayer venció el segundo plazo voluntario otorgado por la Secretaría de Hacienda para abonar sin recargo las contribuciones por Transporte Terrestre, ayer por la policía se procedió a enviar al Depósito Municipal muchos automóviles porque circulaban sin chapa.

Pero como quiera que debido a la gran cantidad de contribuyentes que concurrió el día 30, martes último, los empleados encargados de despachar las solicitudes de chapas, no pudieron dar abasto con el trabajo acumulado, no obstante haber estado trabajando hasta las doce de la noche, ayer la Secretaría de Hacienda ha dictado una resolución, por la cual se concede une prórroga de cinco días para la entrega de las chapas y circulaciones a los dueños de vehículos que hayan pagado, durante cuyo tiempo la policía permitirá que esos carros transiten sin inconveniente alguno.

Los contribuyentes que no hayan pagado antes del citado día 30, no podrán utilizar sus vehículos, debiendo abonar sus cuotas con un recargo de un diez por ciento.

LA ASISTENCIA A LA OFICINA

El Alcalde ha firmado ayer otro decreto relacionado con la necesidad de que los empleados municipales de todas categorías, sean puntuales en el cumplimiento de los deberes inherentes a sus cargos respectivos. El señor Pereira ruega a los jefes de oficina den cuenta a los efectos administrativos correspondientes, de la falta de asistencia de los empleados a la oficina, tanto en el turno de por la mañana como en el de por la tarde.

EL DEPOSITO MUNICIPAL

Se ha dispuesto por el Alcalde que el Depósito Municipal, que durante estos últimos meses figuraba adscripto a la Jefatura del Departamento de Extinción de Incendios, sea incorporado nuevamente al Departamento de Fomento.

MULTAS

Durante el próximo pasado mes de noviembre, fueron remitidas a la Alcaldía por la Jefatura de la Policía Nacional, 5.718 notificaciones de multas, procediendo 1.408 de la Sección del Tránsito, 812 de la Cuarta Estación y el resto de las otras estaciones de policía.

Ayer las notificaciones de multas enviadas fueron 429, procediendo 77 de la Sexta Estación, 74 de la Segunda, 56 de la Tercera e igual número de la Sección del Tránsito.

RESUMENES

En el Registro General del Municipio, del que es competente Jefe el señor Pedro Sautier, se recibieron durante el pasado noviembre, 10.620 comunicaciones, habiéndosele dado salida a 1.347 asuntos.

Desde el mes de julio del actual año hasta el 30 de noviembre, se han diligenciado en el Registro General 71.481 asuntos.

PIDE SER REPUESTO

El señor Arturo Clark se ha dirigido al Alcalde, solicitando se le señale día y hora para tomar posesión de su cargo de Inspector del Departamento de Gobernación, de acuerdo con resolución de la Comisión del Servicio Civil.

VELADA PATRIOTICA

El señor Fernando Hernández, Presidente de la institución Centro Maceo, ha invitado al Alcalde para que concurra a la velada patriótica que esa organización efectuará en la noche del día siete del actual, en conmemoración de la muerte del general Antonio Maceo y de su ayudante Panchito Gómez Toro, en unión de las sociedades Unión Fraternal y Casino Musical.

DATOS ADMINISTRATIVOS

El Juez Especial que instruye la causa iniciada contra el Alcalde señor Cuesta, ha solicitado ayer distintos datos de la Administración Municipal, relacionados con la misma.

JUBILACION

La Secretaría de Hacienda da cuenta a la Alcaldía de que ya se ha resuelto en firme la jubilación solicitada por el señor Salvador Rodríguez y Laguardia, escribiente del Municipio.

OBSTACULO AL TRANSITO

El Capitán de la Octava Estación de Policía, ha informado al Alcalde Municipal, que con motivo del permiso concedido por el Municipio al propietario del garage establecido en la esquina que forman las calles de Padre Varela esquina a Díaz Blanco, dicho señor sitúa seis máquinas, que constituyen una gran obstrucción para el tránsito público.

Agrega en el acta enviada el referido capitán de policía, que el dueño de ese establecimiento ha sido requerido en distintas ocasiones, toda vez que por ese lugar efectúan su entrada y salida al Establo de Obras Públicas, los camiones de ese Departamento.

POR EL TURISMO

El doctor Carlos Alzugaray, Presidente de la Asociación de Comerciantes, ha enviado al Alcalde el folleto editado en inglés por esa Asociación, para la propaganda del turismo que se efectúa en los Estados Unidos.

Ese folleto contiene numerosas vistas fotográficas de la Habana y sus alrededores, así como un mapa y otros detalles que la hacen interesante a los turistas americanos.

SERVICIO FORENSE

El doctor Antonio Barreras, ha enviado ayer la relación de los Servicios Forenses prestados durante el pasado mes de noviembre, que ascienden a 2.812, descompuestos en la forma siguiente:

Reconocimientos sobre sanidad y lesiones: 1.493.
Inspección de lesionados: 580.
Por edad: 213.
Accidentes del trabajo: 158.
Declaraciones en juicio: 119.
Enfermedad pretextada: 115.
Autopsias: 80.

REQUERIMIENTO

Con fecha de ayer recibió el Alcalde un requerimiento del Juez Correccional de la Cuarta Sección, pidiendo se dejara sin efecto el traslado al Reformatorio de Guanajay, del menor Manuel Blanco, conocido por Cotorrita.

Dicho escrito tiene fecha 25 del pasado.

Obedece esa nueva orden del mencionado Juez, a que se ha comprobado que dicho menor tiene ya 17 años de edad; pero ya la Alcaldía, con fecha 28 del pasado mes, había ordenado la remisión de Cotorrita al Asilo de Guanajay.

RETRETA

El próximo viernes 3, de 8 a 10 de la noche, efectuará la Banda Municipal su primera retreta mensual en el parque José María de la Cuesta, en el Reparto Lawton.

A LOS FOSOS

Por la décima estación de policía fué remitido a los Fosos Municipales el Chevrolet motor L 28726, por carecer de la chapa correspondiente.

Otro Chevrolet fué remitido también a los Fosos por la policía de la novena estación, por carecer de chapa, así como de título de chauffeur.

LINEA DE OMNIBUS

Por decreto del Alcalde Municipal ha sido autorizado el señor José Iñiguez, para el establecimiento de la línea de ómnibus denominada El Carmelo, y que efectuará viajes regulares de pasajeros, entre el Puente de Miramar y el barrio de Puentes Grandes.

IMPORTANTE RECAUDACION

La recaudación por Transporte el día 30 del pasado mes, último día de la prórroga concedida para el pago sin recargo, se realizó una importante recaudación por este concepto, que ascendió a 81 mil pesos.

Las cantidades que se recaudan por el concepto de Transporte son enviadas diariamente a la Secretaría de Hacienda, de acuerdo con lo que dispone la Ley de Obras Públicas.

PRESIDENTES Y SECRETARIOS

Ayer visitó al Alcalde en funciones, señor Manuel Pereira, una comisión de Presidentes y Secretarios de Comités Liberales, integrada por los señores Sergio Grillo, José Pacheco, Alfredo Ramos, Manuel Barreras y Francisco Sánchez Vázquez, interesándose por la reposición del señor Miguel Rosado, Presidente del Comité Liberal del barrio de Jesús María.

El señor Pereira prometió acceder a la solicitud de los comisionados.

PARA HACER SPORT

Una comisión de alumnos de la Escuela Normal para Maestros, presidida por el señor Ramón Fundora, visitó ayer en su despacho al Alcalde, con el propósito de solicitar autorización para hacer sports en general, en los terrenos propiedad del Municipio, en H y Línea, en el Vedado.

El Alcalde prometió acceder a lo solicitado.

TRASPASOS DE AUTOMOVILES

En el Departamento de Gobernación Municipal se legalizaron ayer los siguientes traspasos de automóviles:

Antonio Mauriz a Antonio Bayolo, un Buick, chapa 15912; Antonio Bugallo a M. Rodríguez y Co., un Graham, chapa 14999; Ramón Jimeno y Molina a Marcelino García, un Chevrolet, chapa 7467; Manuel Pereras a Juan Zayas y Pellicer, un White, chapa 17072; H. Schueg a G. C. Frenkel, un Essex, chapa número 1115; Rubén J. Montero a José Ramírez y Sánchez, un Essex, chapa 3090; Francisco Pou a José Atilano Valdés, un Ford, chapa 7412; Manuel Rodríguez a Manuel Lozano, un Ford, chapa 16488; Luis López a Mario de Jesús Zubillaga, un Ford chapa 4037; Manuel Rodríguez a Manuel Lozano, un Ford, chapa 16488; José Goldar a Andrés Pérez, un Chevrolet, chapa 10201; Metropolitan Auto Co., a Juan Escribano, un Ford, chapa 4921; Eusebia Navarro a Antonio Denis, un Ford, chapa 15979é Pedro Alvarez Mena Corp. a Serafín S. Martínez, un Ford, chapa 1277; Ramón Torrens a Gonzalo Fernández, un carro de cuatro ruedas, chapa 3672; Carlos Just del Junco a Ventura Crespo, un Delage, chapa 4882; Gregorio Alonso a Aurelio Castro, un Ford, chapa 7301; Sixto Abreu a José Lugris, un Ford, chapa 16628; Felipe Cabrera a Eligio Cobedo, un Ford, chapa 19211; Alfonso Ibaseta a Juan Canceiro, un Chevrolet, chapa 11864; Merson Phillips Corp. a Juan Delgado y Montenegro, un Ford chapa 18032; The Merson Phillip Co. a Francisco A. Hernández, un Ford, chapa 8152; José Guerreiro a Daniel Pérez, un Dodge, chapa 16776; Juan Fernández a Daniel Pérez, un Chevrolet, chapa 12261; Santiago Domínguez, a Francisco B. Antuña, un Ford, chapa 7429; L. B. Ross Corp a Rafael Lorie, un Chevrolet, chapa 3005; Williams A. Campbell al doctor José Manuel Bárcena, un Stutdebaker chapa 816; Viadero y Compañía a Juan Viadero, un automóvil chapa 3283; Daniel Valdés a Juan A. Biosca, un Chevrolet, chapa 124414; Pedro Alvarez Mena Corp. a Alfonso Ibaseta, un Ford, chapa 7403; Antonio Leal a Alfonso Ibaseta, un Ford chap 8544; Ramón Díaz y Llano a Alfonso Ibaseta, un Chevrolet, chapa 10791; Asunción Rodríguez a Manuel Díaz, un Chevrolet, chapa 8229; Manuel Díaz a Alfonso Ibaseta, un Chevrolet, chapa 8229; L. B. Ross Corp. a David Alvarez y Miranda un Chevrolet, chapa 12138; Francisco Huerta y Suárez a Antonio Celorio, un Frod, chapa 8404; Juan José Cabrera a José Sánchez, un Ford, chapa 6556; Julio G. Riera a Felipe Díaz, un Estrella, chapa 6362; Pedro Alvarez Mena Corp. a Romero y Pardo, un Chandler, chapa 19040.

ASPIRANTES A CHAUFEUR

Para ser examinados de chauffeur ayer presentaron sus solicitudes en la Alcaldía los señores Rafael Piloto; M. Fernández y Roig; Mario de la Oz Alvarez; Manuel Lozano; F. C. Mendigutia; Darío González; Alberto Sánchez y Amancio López.

ALTAS DE INDUSTRIALES

Altas de industrias ocurridas el día 29 de noviembre de 1926:

Eduardo Acosta, subarrendador, H número 130, Vedado; Compañía Cubana de Contabilidad, contratistas, Marta Abreu 23; José Alonso García, puesto de tabacos y cigarros con quincalla, Avenida de Simón Bolívar 10; Gago y Montaner, almacén de vinos y licores, Crespo 90; Samuel Quintana, oficina de contabilidad, Estrada Palma 142; Emilia Calderín, puesto de tabacos y cigarros con quincalla, Paseo de Martí 121; Torres y Alonso, comisionistas con muestras, Habana 131; José R. Bárcena, zapatería sin motor, Quiroga esquina a San José; G. Durán, agente de seguros, Manzana de Gómez 303; Francisco Lee Sang, café-cantina, Paseo de Martí 91; Aurelio González, bodega con alcoholes, Rita 34.

Estas altas produjeron al Municipio $493.40.

DE INSTRUCCION PUBLICA

INVITACION

El señor doctor Guillermo Fernández Mascaró, ha sido invitado por el Alcalde de Santiago de las Vegas, para las solemnes honras fúnebres que en conmemoración del 30 aniversario de la muerte de los héroes de nuestra Independencia, Mayor General Antonio Maceo y su Ayudante el Capitán Francisco Gómez Toro, tendrá lugar el próximo día 7 de Diciembre a las once de la mañana en el Panteón de Cacahual.

PARA LOS DAMNIFICADOS

El señor Rafael Zayas Bazán, Superintendente Provincial de Escuelas de Camagüey, visitó al doctor Fernández Mascaró, Secretario del Departamento, informándole sobre distintos particulares relacionado con el desenvolvimiento de la enseñanza en aquella provincia.

El mencionado Superintendente entregó al doctor Fernández Mascaró un cheque por valor de $1.219.28 importe del día de haber para los damnificados por el ciclón que azotó esta provincia el 20 de octubre último, con que contribuyen los funcionarios escolares de la Superintendencia de Camagüey, de las juntas de educación de Ciego de Avila, Camagüey, Nuevitas, Guáimaro, Florida y Jatibonico. También le entregó un giro Postal por valor de $45.90 que produjo una fiesta organizada por los maestros Nicolás Labrada, Zoila Varona y Zoila Basulto. El Superintendente ha quedado muy complacido de su visita al Secretario pues las distintas cuestiones que motivaron su viaje a la Habana han quedado completamente resueltas.

TRIBUNALES DE OPOSICIONES

Han sido nombrados presidente y vocal, respectivamente, de tribunales de oposiciones, los siguientes señores:

Cátedra "R" (**Teoría de la Electricidad,** dos cursos). Escuela de Ingenieros y Arquitectos: Oscar C. Bacot y Ramón Mayor.

Cátedra "S" (**Maquinaria eléctrica,** dos cursos). Escuela de Ingenieros y Arquitectos: Juan M. Planas y Carlos Maristany.

Cátedra "D" (**Física general,** un curso y Física superior, dos cursos): Emilio Trillo y Carlos Millás.

Cátedra "C" (**Propedéutica y Ortodoncia**). Escuela de Cirugía Dental de la Facultad de Medicina y Farmacia: Jesús Clark y Rafael Reineke.

Cátedra "L" (**Teoría de la Arquitectura. Proyectos Arquitectónicos,** dos cursos): Luis Hernández Sabio y Pedro Martínez Inclán.

Cátedra "A" (**Derecho Romano**): José A. del Cueto y Pazos y Claudio G. Mendoza Pedroso.

Cátedra "Q" (**Historia de la Arquitectura**): Mario Guiral y Moreno y Adrián Macías y Barraqué.

Cátedra "A" (**Estereotimia, sombras y perspectiva aplicada**): Facultad de Ciencias y Letras: Miguel A Moenck y Ernesto Batista y González.

Todos estos decretos fueron firmados ayer por el señor Presidente de la República a propuesta del señor Secretario de Instrucción Pública, doctor Fernández Mascaró, de acuerdo con las facultades que le confiere la regla 4ª del Artículo 7 de la ley de 12 de Julio de 1906.

PROFESORA AUXILIAR DE LETRAS

En el día de ayer ha sido nombrada la señorita Juana Antonia Goada, para el cargo de Profesora Auxiliar de Letras en comisión de la Escuela Normal de Pinar del Río.

INSTRUCTOR MILITAR PARA EL INSTITUTO DE LA HABANA

El capitán de Infantería del Ejército Nacional, señor José Raventós y Piñg, ha sido nombrado Oficial Instructor Militar para los ejercicios militares en el Instituto de Segunda Enseñanza de la Habana, quedando, por tanto, relevado de todo otro servicio militar.

NOMBRAMIENTO DE CATEDRATICO

A propuesta del señor Secretario de Instrucción Pública, firmó ayer el Jefe del Estado un decreto nombrando al doctor Eugenio L. Crabb, Profesor Titular de la Cátedra "E" (**Teoría y técnica de las confecciones de coronas y puentes e incrustaciones de oro y porcelana**), como resultado de las oposiciones efectuadas al efecto.

TRASLADOS DE MAESTROS

Se han aprobado los traslados de los maestros siguientes: Ana María Pérez, del aula 1ª de la Escuela número 24, de Ojo de Agua, para el aula 2ª de la Escuela No. 2, de la cabecera, de Cienfuegos; Petrona Capote, para el aula 1ª y dirección de la Escuela No. 2, quien desempeñaba el aula 2ª de la propia escuela, de Los Palacios; Julia Betancourt, de la escuela No. 21, de la finca "Santa Lucía", para el aula única de la Escuela No. 26, situada en la finca Ponce, de Guamacaro; Isabel Ma. Guerrero, del aula única de la escuela No. 0, al aula 4, de la escuela No. 10, de Guamacaro.

NOMBRAMIENTOS

Se han aprobado los nombramientos de los maestros siguientes: Silvia Fernández Delgado, de Yaguajay; Leopoldina Salgado César, de Yaguajay.

ESCUELAS PRIVADAS AUTORIZADAS

En el día de ayer han sido autorizadas las siguientes escuelas privadas:

María, establecida en la calle de Vera, número 45, Matanzas, dirigida por Francisca de la Huez Alard, natural de dicha ciudad.—Alumnos: 30. Autorización número 43.

El Lugareño, calle de Avellaneda, número 27, Camagüey, dirigida por Blanca L. Cebrián Jiménez, natural de dicha ciudad.—Alumnos: 30. Autorización número 44.

Escuela Primera, calle de Santa Gertrudis número 2, Camagüey, dirigida por Beatriz Justo y Perdomo, natural de dicha Ciudad.—Alumnos: 20. Autorización número 35.

Don Juan Alcalde, calle de Oscar Primelles, número 5, Camagüey, dirigida por María Clemencia Cabrera Fernández, natural de dicha ciudad. —Alumnos: 15. Autorización número 45.

DE SANIDAD

REGLAMENTO PARA LAS VISITAS EN SANIDAD

El Jefe de Despacho de la Secretaría de Sanidad, ha dispuesto el señalamiento de las horas y días en que el Secretario, Dr. Francisco María Fernández, recibe a los distintos Jefes de Negociado, funcionarios del Estado, Representantes del Poder Legislativo y público en general, para evitar el entorpecimiento en la marcha administrativa.

He aquí el aviso:

"Las atenciones que merece el público que concurre a diario a esta Secretaría y la necesidad imperiosa que tiene el Sr. Secretario de disponer de tiempo suficiente para despachar los asuntos oficiales, obliga al mismo a fijar las siguientes horas de recibo en los días señalados.

Los martes en las horas de oficina de la mañana, se recibirá exclusivamente al público.

Los jueves y sábados en las horas de oficina, de la mañana, se recibirá a los Supervisores, Jefes de Negociado, Directores de Hospitales y demás dependencias, así como los Jefes Locales de Sanidad, para tratar asuntos exclusivamente oficiales.

Todos los días de la semana a excepción de los martes y miércoles, que son días de Consejo y de Público, se recibirá a los miembros del Poder Legislativo y demás funcionarios del Estado, durante las horas de oficina de la mañana.

Las tardes se reservan exclusivamente para el despacho de los asuntos oficiales.

Los Directores de Sanidad y Beneficencia sus Jefes de Despacho y el Jefe local de la Habana serán recibidos en todo momento.

Los Representantes de la Prensa, pueden visitar al Sr. Secretario, en conjunto mañana y tarde.

Cualquier otra persona o empleado que desee ver al Sr. Secretario para un asunto de especial urgencia, le será atendida su petición y se le fijará hora y día de recibo.

De orden del Sr. Secretario,

Dr. Joaquín Ruiz Mesa,
Jefe de Despacho en comisión.

DIA DE HABER DE LOS EMPLEADOS DE SANIDAD

Otra remesa de la cantidad de $5.504.59, fué enviada ayer al Jefe de la Policía Judial, Sr. Alfonso Fors, correspondiente al día de haber de los empleados de la Secretaría de Sanidad y Beneficencia, para ayudar a los demnificados del ciclón.

$120 00 QUE SOBRARON DE UN BANQUETE PARA LOS ASILOS

Los organizadores del banquete al Secretario de Sanidad y Beneficencia, Dr. Francisco María Fernández, en su reciente viaje a la ciudad de Cienfuegos, ha donado para los Asilos de Anita Fernández y de Ancianos Desamparados, la cantidad de $120.00 que sobraron de la recaudación del mismo, después de cubiertos todos los gastos.

DE OBRAS PUBLICAS

FALTARA EL AGUA EN LA NOCHE DE HOY POR UNA HORA

Disposiciones respecto a las medidas a que habrán de someterse los nuevos repartos de la ciudad

CONSERVACION Y REPARACION DE LA CARRETERA DE TRINIDAD A CASILDA, EN EL DISTRITO DE SANTA CLARA

Se ha aprobado el proyecto de reparación y conservación de la carretera de Trinidad a Casilda, con una apropiación de $20.359.00 y con cargo al crédito concedido al Dto. de Santa Clara, para conservación, reparación y construcción de carreteras auxiliares.

Se ha autorizado al Ingeniero Jefe de dicho Distrito para que lleve a cabo estas obras por administración.

REPARACIONES EN EL HOSPITAL DE GUANAJAY

Por el Negociado de Construcciones Civiles y Militares de la Secretaría de O. P. se iniciarán en breve las obras de reparación que comprende el proyecto aprobado en el día de hoy, del Hospital de Guanajay, con un presupuesto de $7 mil 459.00 y con cargo al crédito extraordinario de $1.800.000.00 concedido como apropiación de emergencia.

REPARACIONES DE LA CARRETERA DE HATUEY A SIBANICU, EN EL DISTRITO DE ORIENTE

Se han cursado las órdenes correspondientes a fin de que se proceda a la reparación de la carretera de Hatuey a Sibanicú, de los kilómetros del 0 al 6, con un presupuesto de $14.570.00.

Estas obras se harán por administración con cargo al crédito concedido para conservación, reparación y construcción de carreteras auxiliares en el Distrito de Oriente.

MEJORAS EN EL ACUEDUCTO DE SANTA CLARA

Se ha autorizado al Ingeniero Jefe Administrador del Acueducto de Sta. Clara para que lleve a cabo por contrata o por administración las obras de ampliación necesarias de la red de distribución del Acueducto con un presupuesto de $4 mil 979.90, y con cargo a los fondos de la recaudación de dicho Acueducto.

LA CONSTRUCCION DE CALLES EN LOS NUEVOS REPARTOS

El Dr. Carlos Miguel de Céspedes, ha dictado una Resolución estableciendo que en lo sucesivo todo proyecto de urbanización de nuevos Repartos, tendrá que ajustarse en cuanto a construcción de calles, a las especificaciones de pavimentos aprobadas por el Departamento para construcción de calles y carreteras en general.

La Sec. de O. P. no aprobará ningún proyecto que no responda a las especificaciones acordadas por la Comisión de Pavimentos que oportunamente se designó.

PAGO A LA HAVANA ELECTRIC POR SUMINISTRO DE FLUIDO ELECTRICO A OBRAS PUBLICAS

Se ha autorizado un certificado de adeudo depurado, de acuerdo con el Decreto núm. 738, a favor de la Havana Electric, por la suma de $57.813.13 y por adeudo a dicha Empresa, correspondiente al año fiscal 1924-25.

PRUEBAS DE NUEVO PAVIMENTO

El Dr. Carlos Miguel de Céspedes, ha dispuesto que todos aquellos representantes de materiales para construcción de pavimentos, que han solicitado se les tenga en cuenta para hacer pruebas, puedan verificarlas en las obras de reparación de la carretera de Vento que se han iniciado, pero solamente en una extensión de 100 metros lineales. Caso de que algún contratista desease hacer experimentos por un tramo mayor, el Departamento aceptaría darle la oportunidad de construir hasta un kilómetro, pero entendiéndose que la mitad del costo del experimento sería por cuenta del contratista.

LA FALTA DE AGUA ESTA NOCHE

El Ingeniero Jefe de la Ciudad—Departamento de Acueducto y Alcantarillado—, avisa que, a fin de llevar a cabo algunas inspecciones de obras, será necesario cerrar el Canal por espacio de una hora durante la noche de hoy, y que por tanto se observará alguna falta de agua durante ese tiempo.

Posiblemente la falta de agua se notará entre 9 1-2 y 10 1-2 de la noche.

CONFECCIONANDO LOS CUADROS DEMOSTRATIVOS DE LAS PROPOSICIONES PRESENTADAS PARA LAS OBRAS DE LA CARRETERA CENTRAL

El Dr. Carlos Miguel de Céspedes, ha pasado toda la mañana de ayer en su despacho, en unión del personal técnico del Departamento que forma parte del Tribunal especial de la subasta celebrada el día 30, confeccionando los cuadros demostrativos de precios por unidad de obra, de algunos de los contratistas que han concurrido a esta subasta e igualmente analizando las demás proposiciones que han sido hechas en forma distinta a las de precios por unidad de obra.

La impresión general que se tiene es de que en esta subasta se ha recibido más de una oferta atendible, y que por tanto las obras de la Carretera Central han de comenzar próximamente.

LA AMORTIZACION DE OBLIGACIONES DEL MUNICIPIO DE LA HABANA

De acuerdo con los convenios respectivos celebrados con el Banco del Comercio y Royal Bank of Canadá, en cuanto a su actuación como Trsutees de la Primera y Segunda Hipotecas del Ayuntamiento de la Habana, que representan respectivamente, se ha autorizado por la Sec. de O. Públicas a dichas Instituciones de crédito para que lleven a cabo los sorteos de amortización de obligaciones que les correspondía celebrar ayer.

CELEBRADA LA SUBASTA PARA LA CONSTRUCCION DE PABELLONES EN EL CUARTEL "MONTEAGUDO", DE SANTA CLARA

En la mañana del martes se celebró en la Secretaría de Obras Públicas la subasta convocada para construcción de tres nuevos pabellones en el Cuartel Monteagudo de la ciudad de Santa Clara.

A dicha subasta concurrieron en esta Capital, los siguientes postores:

Moenck y Quintana, Eustaquio Siro Aranda, M. M. Llatta, Cia. y Constructora de Matanzas.

Esta subasta será inmediatamente resuelta por el doctor Carlos Miguel de Céspedes, tan pronto se conozcan las licitaciones que puedan haberse hecho en el Departamento de Santa Clara, donde también se han recibido proposiciones.

Estas obras se iniciarán con toda rapidez, a fin de cumplimentar los deseos del Hon. señor Presidente de la República.

EL SUMINISTRO DE PIEDRA PARA REPARACION DE CARRETERAS

Ha sido elevada al Tribunal Superior de Subastas la verificada para suministro de rajón, piedra picada y gravilla a los distintos Distritos de O. Públicas y con destino a la reparación de carreteras auxiliares.

LA RESTAURACION DEL GARAGE DE TRANSPORTE DE OBRAS PUBLICAS

Con motivo del reciente ciclón las naves destinadas a Garage que venía levantando la Sec. de O. P. en Diaria y Figuras, sufrieron grandes desperfectos, por lo que fué necesario retirar de las mismas el material rodante del Departamento, disponiéndose que con carácter provisional se arrendasen los almacenes de los señores Harris Brothers Co., en la calle de Fábrica, a fin de utilizarlos como Garage y con una renta mensual de $500.00 por la totalidad de las naves.

El Departamento dejará reparada su propiedad antes de un trimestre para cuya fecha cesará el arrendamiento autorizado.

LICENCIAS DE FABRICACION INFORMADAS FAVORABLEMENTE POR LA SECRETARIA DE OBRAS PUBLICAS

Previo informe de la Oficina de Ensanche y Embellecimiento de la Secretaría de Obras Públicas, se ha comunicado al señor Alcalde Municipal que pueden ser concedidas las siguientes licencias de fabricación, toda vez que no afectan al plan general de ensanche de esta capital.

Expedientes números: señor Matías Vara: calle Infanta esquina a Callejón de San Martín; 23451, señor Angel Alvarez, calle Condesa número 51: 23467, señor Gustavo Aragón, calle General Aranguren; 23657, señor José Buria, calle Paseo de Martí número 86; 23743. Banco Territorial de Cuba, calle 6 entre 9 y 11, Vedado; 23604, señor Eulogio Daumont, caVlle A. entre Bella Vista y Luz, Reparto Canteras de San Miguel; 23571, señora María Luisa Fernández, calle Reyes, Reparto Canteras de San Miguel; 23260, señor Rosendo Gómez, calle Patrocinio enría número 20; 23876, Hijas de la tre Strampes y Figueroa; 23431, señor Julio Hernández, calle Jesús Ma Caridad, Ave. de la República número 259; 23730, señor Manuel López, calle Arellano, Reparto San Miguel; 23391, señor José Marcote, calle Central esquina a Echarte, Reparto Casa Blanca; 23449, señor Pablo Mejías, calle Curazao entre Luz y Acosta número 10; 23942, señor Claudio Remírez, calle 27 de noviembre entre Infanta y Basárrate; 23568, señor Tomás Purán, calle Figuras número 2, letra D: 23666, señora María de la Trinidad de Céspedes, calle Xiprés, esquina a Barnet.

LA RECAUDACION DEL ACUEDUCTO DE ALBEAR

Recaudado por todos conceptos, de septiembre 14, 1925, a noviembre 30 1926.	$2.423.475.77
Recauaddo el día 30	
por Atrasos: . . . . $	1.697.24
Del Ejercicio corriente	5.331.44
Total recaudado. . $	7.028.68
Recaudado por Depósitos diversos. . . .$	76.00
Fondos disponibles	
En noviembre 29. .. .	$1.289.197.87
En noviembre. 30 . . .	$1.296.226.55
Fondos no disponibles	
En noviembre 29. . . $	26.186.93
En noviembre 30.. . $	26.065.20

R. I. P.

LA SEÑORA

ANTONIA PRESAS

VIUDA DE BRUGUERA

HA FALLECIDO

Y dispuesto su entierro para las cuatro de la tarde de hoy, los que suscriben hijos, hermana, hermano político, parientes y amigos ruegan a sus amistades la encomienda a Dios en sus oraciones y asistan a la conducción del cadáver, desde la Quinta Balear, al Cementerio de Colón, favor que agradecerán eternamente.

Habana, 2 de Diciembre de 1926.

Félix, Gerardo y Agustín Bruguera y Presas; Rosa Presas de Aday; Antonio Aday; Amelia Sentí, viuda de Bruguera; José Vidal y familia (ausentes); Junita Vidal, (ausente); Francisco Molla, (ausente) y Nicolás Vilaret.

P. 624—1 d.—2 dic.

FUNERARIA DE PRIMERA CLASE

ALFREDO FERNANDEZ

Teléfono A-4348. San Miguel, 63

NOTICIAS DE POLICIA

TELEFONOS DE LA POLICIA NACIONAL

Primera Estación	M-7801
Segunda "	M-7802
Tercera "	M-7803
Cuarta "	M-7804
Quinta "	M-7805
Sexta "	M-7806
Séptima "	U-3807
Octava "	M-7808
Novena "	F-5890
Décima "	F-2097
Oncena "	A-7692
Doce "	I-4589
Trece "	I-2034
Luyanó "	I-2236

PRIMERA ESTACION

Con manteca caliente

En el Centro de Socorro fué asistida María Binimenes, de España, de 20 años y vecina de Villegas 83, de quemaduras de primero y segundo grados diseminadas por ambas manos y antebrazo, las que se produjo al volcársele una sartén con manteca caliente en su propio domicilio.

Desobedece a la Policía

El vigilante 1292 acusa a Alvaro Maffito Larroche, de Canarias, de 22 años, chofer y vecino de 10 de Octubre 593, de que estando parado en Aguiar entre Pi y Margall y O'Reilly, lo requirió por estar obstruccionando el trafico y éste lo desobedeció. El acusado niega los cargos.

Le hurtaron la Kodak

Octavio Solís y Oleaga, de Colón, de 40 años, ingeniero y vecino de F. Zayas número 7, denuncia que a la una p. m. de ayer se fué a almorzar, dejando en la oficina al menor Gustavo Avella y Smith, de la Habana, de 15 años y vecino de I número 220, el que manifestó que se le presentó un individuo el cual le preguntó precio de una pesa y que después pidió permiso para pasar a los servicios y que en un descuido le ha hurtado una máquina fotográfica que aprecia en la cantidad de 30 pesos.

Escándalo

El vigilante 599 acusa a una mujer que se negó a dar sus generales por estar formando escándalo en el café "El Gallo", tirada en el suelo. Reconocida en el Centro de Socorro el médico certificó que estaba en estado de embriaguez.

Se lesionó trabajando

En el Centro de Socorro fué asistido Antonio Feijoo, de España, de 20 años y vecino de Someruelos 17, de una contusión en la muñeca izquierda, la que se produjo casualmente al caerle una caja en la bodega donde trabajaba.

SEGUNDA ESTACION

Armas prohibidas

El vigilante 1378 arrestó a José Ramón Elejalde y Viñer, vecino de Buenavista, porque al registrarlo en Oficios y Acosta, le ocupó encima una navaja barbera.

Arrollado por un auto

El menor Israel Rabaski, vecino de San Ignacio 69, fué arrollado en Acosta y Habana, por el automóvil 14638, que manejaba Aurelio Narciso Valdés Sánchez, vecino de Churruca 14, sufriendo lesiones menos graves en distintas partes del cuerpo.

Quemaduras

Angel Fernández Martínez, vecino de Monserrate 105, sufrió quemaduras en el antebrazo y mano izquierda, al volcársele encima un jarro que contenía agua hirviendo.

Maltrato de obra

El vigilante 1116 arrestó a José Longueira García, vecino de Sol y Egido por acusarlo Ernesto Guerra Jiménez, vecino de Misión y Zulueta, de haberlo maltratado de obra en Sol y Egido. Longueira estaba ebrio y fué remitido al Vivac.

TERCERA ESTACION

Reparando un auto

Alfredo Hernández Bermejo, vecino de Consulado 69, sufrió una herida en el antebrazo derecho, al estar reparando un automóvil y cortarse con la chapa delantera.

Tropezó con un auto

El menor Mario Serna García, vecino de Campanario 230, al transitar por Galiano y San Miguel tropezó con el automóvil 14231, que manejaba José Fernández Bajo, vecino del reparto Almendares, sufriendo lesiones en la pierna derecha.

Escándalo

El vigilante 1442 arrestó a Matías Espínola Escudero, vecino de Vives 112, porque en la puerta del Vivac formó un fuerte escándalo e insultaba al escolta Carmelo Teirá. El acusado se hallaba ebrio y fué remitido al Vivac.

Se cayó al pavimento

El menor Antonio Prieto Rico, vecino de Galiano 5, sufrió contusiones en la cabeza al caer al pavimento en su domicilio.

CUARTA ESTACION

Con un plato

El menor Alfredo Iglesias Sánchez, vecino de Cárdenas 60, sufrió una herida e nla mano derecha, al cortarse en su domicilio con un plato que fregaba.

Escándalo

El vigilante 145 arrestó a Vicente Rodríguez Tru, sin domicilio, porque se encontraba escandalizando en Gloria y Florida.

Hurto

El vigilante 1073 arrestó a Arturo Villariño y Suárez, sin domicilio, por acusarlo Miguel Tenreiro López, vecino de Angeles 15, de haber hurtado una lámpara de cristal, dándose a la fuga después.

Exceso de velocidad

Por transitar con excesiva velocidad por la calzada del Monte, fueron denunciados los chauffeurs de los ómnibus 12, de La Tutelar; 12 y 16, de La Metropolitana, y el auto número 12967.

QUINTA ESTACION

Una reyerta

El sargento J. Martínez, acusa a Justo Silva Hernández, de México, de 34 años y vecino de Vives 23, y a José Riveira, de España, de 23 años y vecino de Zenea 129, de formar escándalo y sostener una reyerta en Zenea y M. Delgado. En el Cntro de Socorro fueron reconocidos y el Riveira presenta una herida contusa en la región labial, la que le produjo el Silva al darle una bofetada.

Amenazas

Paula Alfonso y Alfonso, de Matanzas, de 21 años y vecina de Padre Varela 41 y medio, y Sara Alfonso, de 18 años y vecina de igual domicilio, acusan a Rafael Morales Pérez, de Cienfuegos, de 23 años y marinero de la Marina Nacional, de que las amenazó con pegarles en su domicilio. El acusado niega los cargos.

SEXTA ESTACION

No le da un flus

Pedro Infante Díaz, vecino de Reina 77, acusó al asiático Felipe Chi, vecino de Figuras 45, de haberse negado a entregarle un flus que le dió a lavar hasta tanto no saldara una cuenta que tiene pendiente.

Escándalo

El vigilante 106 arrestó a Gregorio Martínez Martínez, sin domicilio, porque en la calle de Tenerife promovía escándalo y al requerirlo lo desobedeció.

Mordido por un perro

El menor Argemiro García Lorenzo, vecino de Esperanza 117, fué mordido por un perro propiedad de Obdulia Sáenz Sáenz, que reside en la misma casa, sufriendo lesiones en la pierna izquierda.

Se quedó con el dinero

Santos Carreras y Carreras, vecino de Estrella 90, acusó a Pablo Oviedo Beltrán, vecino de Esperanza y San Gabriel, de haberse apropiado de la suma de 27 que le dió para que comprara un billete entero para el pasado sorteo.

Hurto

El vigilante 1164 arrestó a Eusebio Carrio Sánchez, vecino de O'Reilly 5, po racusarlo Emilio Celaya Siñeriz, dependiente de la tienda de ropas situada en Monte 132, de haberle hurtado dos bufandas.

SEPTIMA ESTACION

Se quemó con salfumán

Román Mena, de Guines, de 58 años y vecino de Zequeira sin número, fué asistido en el Centro de Socorro de quemaduras diseminadas por el brazo derecho, hombro y escapular del mismo lado, las que se produjo al levantar un latón de basura y derramársele una botella de salfumán.

Jugando en el patio

En el Hospital de Emergencias fué asistido José Fernández Hernández, de la Habana, de tres años y vecino de Aramburo 50, de una herida contusa en la región superciliar derecha, la que se produjo en su domicilio jugando en el patio.

Se cayó de una mesa

E nel Hospital Municipal fué asistido Enrique Molina, de la Habana, de cuatro años y vecino de Carmen letra C, de la fractura incompleta del húmero derecho por su tercio inferior, la que se produjo al caerse de una mesa en s udomicilio.

Con un engrane

En el Hospital Freyre de Andrade fué asistido Roberto Trujillo, de la Habana, de 19 años y vecino de Soledad 36, de una herida contusa en el dedo anular de la mano izquierda, la que se produjo con un engrane de un auto en el taller donde trabaja, en Fernando Quiñones y Oquendo.

No le da la ropa

Francisco López Fernández, de la Habana, de 18 años y vecino de Salud, acusa al asiático Juan Yi, dueño y vecino del taller de lavado sito en N. Sardiñas 49, de que le entregó para lavar varias piezas de ropa y que al ir a recogerla éste se niega a entregársela. Manifestó que ignora a cuánto asciende el valor de la misma.

OCTAVA ESTACION

Amenazas

Máximo Díaz Torres hizo detener a José Díaz Pereda, vecino de San José y San Gregorio, acusándolo de que le faltó al respeto y lo amenazó porque él instaló una caseta de madera en los terrenos situados en Nueva del Pilar y Arroyo de Matadero.

Escándalo

El vigilante 1397 arrestó a Domingo González Rodríguez, vecino de Marqués González, 84, y a Cecilio Arismendi Gutiérrez, de Figuras, 91, acusándolos de que se hallaban promoviendo escándalo en Belascoaín y Monte.

Faltas al respeto

Denunció el vigilante 1179 que al dejar incurso en multa a Avelina Alfonso Alfonso, vecina de Nueva del Pilar y Llinás, por arrojar agua sucia a la calle, le faltó al respeto y lo vejó.

Faltas a la policía

Los vigilantes 460 y 1346 denunciaron que en la accesoria 8 de la calle de San Carlos, correspondiente de la casa Varela, 86, un individuo desconocido maltrataba de obra a una mujer, y al llamar a la puerta, se negó a abrir y le faltó al respeto.

NOVENA ESTACION

Le entraron a pedradas

En el Centro de Socorro fué asistido Hilario Peñalver, de Santa Clara, de veinticinco años de edad y vecino de Angeles, 63, de escoriaciones de la piel en la región posterior de ambos brazos, las que le produjeron dos individuos que sólo conoce por los "Dos Súbditos", que son hermanos y como él vendedores de periódicos, los que tratan de impedir que él venda en la calle 17 y F, donde hace mucho tiempo viene vendiendo.

Resbaló en su domicilio

En el Centro de Socorro fué asistida Teófila Arenas, de España, de treinta y cinco años de edad y vecina de Salud, 98, de una herida contusa en forma estrellada en la región superciliar izquierda, la que se produjo casualmente al resbalar y caer en su domicilio.

Herido en el trabajo

Paulino López, de la Habana, de cincuenta y cuatro años de edad y vecino de Oquendo, 91, fué asistido en el Centro de Socorro, de una contusión y escoriaciones de la piel en el tercio anterior de la región occípito-frontal, contusión en el tercio medio de la región anterior del muslo, las que se produjo casualmente al pisar una losa y caerse al pavimento en la casa en construcción en E, número 2, en el Vedado.

Se hincó con una aguja

Orlando Díaz, de la Habana, de cuatro años de edad y vecino de F, número 18, en el Vedado, fué asistido en el Centro de Socorro, de una herida punzante en la región palmar izquierda, la que se produjo casualmente al poner la mano sobre una máquina de coser y clavársele una aguja.

DECIMA ESTACION

Centenaria herida

En el Centro de Socorro fué asistida Ana Rodríguez, de Africa, de cien años de edad y vecina de 23, sin número, de una herida incisa en el tercio inferior de la pierna izquierda, la que se produjo al caerse en su domicilio.

Jugando en el patio

En el Hospital Freyre de Andrade fué asistida Dorita Veignaro, de la Habana, de cinco años de edad y vecina de San Lázaro, 488, de una herida punzante en la región inferior del brazo derecho, la que se produjo casualmente jugando en el patio de su casa, al enterrarse una puntilla.

Cortando un cristal

José Santa Cruz, de Artemisa, de treinta y cuatro años de edad y vecino de Reina, 74, fotógrafo, fué asistido en el Hospital de Emergencias, de una herida incisa no reciente e infestada, situada en la cara externa del dedo medio izquierdo de la mano derecha, la que se produjo cortando un cristal en el taller donde trabaja en Pozos Dulces, 43.

Se le trabó la polaina

En el Hospital Municipal fué asistido Saturnino Miguel, de España, de veinte años de edad y vecino de Luaces, 2, de una herida contusa en el tercio anterior de la región occípito-frontal, la que dice se produjo al caerse por habérsele trabado un pie al apearse de una máquina que estaba limpiando.

Riña

En el Centro de Socorro fué asistido José González, de España, de veintiséis años de edad y vecino de Zapata, 1, no presentando lesiones en el acto del reconocimiento, y Miguel de la Fuente, de España, de veintiocho años de edad y vecino del mismo domicilio, de una contusión en el dorso de la mano izquierda, la que se produjo al sostener una riña por diferencia que tuvieron en el trabajo.

ONCENA ESTACION

Con una puntilla

Engracia Gala Muñoz, vecina de Zequeira, 43, sufrió una herida en la región braquial izquierda, al hincarse con una puntilla que tenía una tabla.

Insultos

El vigilante 914 arrestó a Ignacio Rodríguez Domínguez, vecino de Esperanza y San Gabriel, por acusarlo su esposa Rosario Domínguez Marrero, de que la insultó y trató de arrojarla de la casa.

Anuncios inmorales

Los vigilantes 642 y 1744 arrestaron a Vicente Penabad Meitín, dependiente de la fábrica de cigarros La Viajera y vecino de Luz, 37, en Guanabacoa, porque en Cerro y Arzobispo le ocuparon doscientos cincuenta anuncios que ellos estiman inmorales.

Desobedece al vigilante

El vigilante 1611 acusó a Senén Alonso Lescano, chauffeur del ómnibus 23 de La Compañía y vecino de Soledad, 46 y medio, de haberle desobedecido en Cerro y Auditor, al requerirlo.

DUODECIMA ESTACION

Reyerta

Los menores Miguel O'Reilly Peso y José Molina Valdés, vecinos de Rodríguez y Acierto, sostuvieron una riña en su domicilio, lesionándose.

Tropezó con un poste

El vigilante 1620 denunció que el ómnibus 22543, manejado por Herminio Mendoza, vecino de Monte, número 365, al transitar por la calzada de Diez de Octubre tropezó con un poste telefónico del Estado, derribándolo.

No le da las ropas

Domingo Fernández Suárez, vecino de Concha, 238, denunció que José Busto, dueño de la bodega situada en Santa Emilia y Mendoza, le retiene un baúl con ropas y se niega a abonarle sus sueldos como dependiente que fué del establecimiento.

Con una botella

El menor Eugenio Fernández Zamora, vecino de San Indalecio, 1, se produjo lesiones en la mano izquierda, al caer al suelo y rompérsele una botella que llevaba en las manos.

Con una reja

El menor Roberto Arbelo Serrano, vecino de Mayía Rodríguez, 5, sufrió lesiones menos graves en la región costo-abdominal, al caerle encima una reja de hierro, en su domicilio.

DECIMATERCERA ESTACION

Detenido

Florencio García Valoria, chauffeur del auto 6900, fué detenido por estar acusado por el vigilante 1844, de que el día 29 del pasado, en Concepción y San Lázaro, produjo fuertes y repetidas explosiones con el carburador, produciendo la consiguiente alarma en el vecindario.

Al montar en el tranvía

La menor Sofía Moreno Valdés, vecina de Porvenir, 6, cayó al pavimento en Jesús del Monte y Estrada Palma, al tratar de montar el tranvía 269 de Lawton-Batista, sufriendo lesiones en la pierna y codo izquierdo.

Con una trincha

Al ser alcanzado por una trincha que utilizaba en su trabajo José Sánchez Zabala, vecino de San Anastasio, 25, letra A, sufrió una herida en el dedo meñique de la mano derecha.

M.E.C.D. 2016

ANUNCIOS CLASIFICADOS

ULTIMA HORA

ANUNCIOS CLASIFICADOS DEL "DIARIO DE LA MARINA"

LISTA DE LAS AGENCIAS DE LOS ANUNCIOS CLASIFICADOS

DE LOS MUELLES A GALIANO

Nº 1.—Obispo y Cuba, Vidriera de tabacos.
Nº 2.—Oficios 32, Vidriera de Tabacos.
Nº 3.—Zulueta y Misión, "Hotel París", Vidriera de Tabacos
Nº 28.—Obispo y Compostela, "La Popular", Vidriera de Billetes.
Nº 10.—Mercado de Colón, 26, "El Gallo".
Nº 9.—Consulado y Animas, Farmacia "Santa Amalia".
Nº 8.—Galiano 11, Panadería "La Flor de Galiano".
Nº 7.—Neptuno y Aguila, Almacén de Víveres "El Aguila".
Nº 5.—Galiano y San Rafael, Almacenes "El Encanto".
Nº 5.—Galiano y Zanja, Café "El Imperial", Vidriera de Tabacos.
Nº 35.—Salud y Lealtad, Farmacia del doctor Luis M. de Laosa.
Nº 4.—Monte y Amistad, Café "Marte y Belona", Vidriera de Tabacos.
Nº 51.—Oficios 50.—Hotel "El Oriente".

DE GALIANO A BELASCOAIN

Nº 18.—San Rafael y Campanario, Café "Las Delicias", Vidriera de Tabacos.
Nº 37.—San Lázaro y Campanario, bodega "La Palma".
Nº 16.—San Lázaro y Belascoaín Café "Manhattan", Vidriera de Tabacos.
Nº 15.—Neptuno y Belascoaín, "El Gato Blanco", Billetes.
Nº 12.—Belascoaín 113, esquina a Santo Tomás "La Villa de Navelgas".
Nº 14.—Reina y Chávez, Café "El Mundo", Vidriera de Tabacos.
Nº 34.—Vives y Figuras, bodega "El Globo".
Nº 32.—Florida y Esperanza, bodega "El Almacén de Florida".

DE BELASCOAIN A INFANTA

Nº 17.—Aramburu 36, Barbería de Guillermo Valdés.
Nº 19.—Infanta y San Rafael, Café "Moderno", Vidriera de Tabacos.
Nº 20.—Infanta y Carlos III, Café "Las Avenidas", Vidriera de Tabacos.
Nº 26.—San Lázaro 388, Café "El Escorial".
Nº 11.—Monte y Arroyo, "La Sorpresa", Vidriera de Tabacos.
Nº 21.—Monte e Infanta, Café "La Esquina de Tejas", Vidriera de Tabacos.
Nº 52.—Carlos III, número 50, "El Paseo", Café.
Nº 58.—Máximo Gómez 405. Depósito de miel y melado.

VEDADO

Nº 25.—San Lázaro y N., Víveres Finos "El Cisne".
Nº 27.—Calzada y Paseo, Víveres Finos, "La Luna".
Nº 30.—Línea 158, entre 18 y 20, Café "El Imperial".
Nº 42.—11 y K, Bodega "La Flor temo".
Nº 42.—11 y P, Bodega "La Flor de Oriente".
Nº 36.—23 y 12, Café "El Chalet", Vidriera de Tabacos.

JESUS DEL MONTE, VIBORA Y LUYANO

Nº 33.—Diez de Octubre 147 (Puente de Agua Dulce), Café "La Parra", Vidriera de Tabacos
Nº 43.—Agua Dulce 10, Taller de Carrocería de Francisco Venta.
Nº 22.—San Francisco y Buena Ventura, Bodega.
Nº 48.—Porvenir y Milagros, Bodega "La Deportiva".
Nº 28.—Avenida de Acosta y Luz Caballero, bodega "La Ofelia".
Nº 49.—Concepción y Avenida de Acosta, Ferretería "La Verdad".
Nº 39.—Diez de Octubre y San Mariano, Bodega "La Maravilla".
Nº 31.—Diez de Octubre, 614, Farmacia "San Ramón".
Nº 47.—Luyanó y Concha, Café "Luyanó Moderno".
Nº 54.—10 de Octubre 305, "La Viña", Almacén de Víveres.
Nº 57.—Calzada de Jesús del Monte número 71, bajos, Rafael González.

ARROYO APOLO Y SANTA AMALIA

Nº 46.—Calzada de Arroyo Apolo 20, Víveres "La Palma"
Nº 45.—Diez de Octubre 763, Tienda Mixta (Reparto Santa Amalia).

CERRO

Nº 50.—Calzada del Cerro y Domínguez, Víveres "El Almacén".
Nº 24.—Cerro 875, Juan Seijas
Nº 59.—CHURRUCA 1-B esquina a SAN CRISTOBAL, Hermanos Castellanos.

MARIANAO

Nº 44.—Real 33, Panadería "La Moderna".

JACOMINO

Nº 40.—San Miguel del Padrón y Doraleo, Pedro Muuis y Carrera

REGLA

Nº 55.—Maceo 45, Esteban García.

GUANABACOA

Nº 53.—Pepe Antonio 20, Miguel Rivas Guinat.

CASA BLANCA

Nº 56.—Artes 59, Casa Blanca, Lorenzo Carreras.

(A) ALQUILERES DE CASAS

(1)—Habana

SUBIRANA Y PEÑALVER

Se alquilan bajos y altos con sala, comedor, tres cuatros, baño intercalado completo, calentador, cuarto de criados, servicio y cocina. Las llaves en el puesto de frutas.

PEÑALVER Y SUBIRANA

Se alquilan bajos y altos con sala, dos grandes cuartos, baño completo y cocina. La llave en el puesto de frutas. Telf. F-2444.
U. H. 51421.—5 Dic.

SE alquilan los espléndidos altos de la botica. Avenida de la República 402, con sala, recibidor, cuatro cuartos, baño, servicios y dos habitaciones en la azotea. La llave en la botica. Informes Animas 84. La Perla.
U H 51633 3 nov.

SE ALQUILA

En Monte 50 esquina a San Nicolás una casa segundo piso, compuesta de sala, saleta, comedor y tres amplias habitaciones, baño intercalado, cocina de gas y servicio de criados. Precio setenta pesos Informan en el café de los bajos.
U H 51679 30 nv.

PRECIOSOS altos para personas de gusto, Colón 23, esquina Crespo, sala, comedor, cinco cuartos, galería, gran baño, cocina gas, completamente nueve. Informes: Animas, 166, altos. Teléfono M-1283.
U. H. 52031.—6 Dic.

ALQUILERES DE CASAS

SE ALQUILAN

Espléndidos bajos de Aguiar 118 entre Teniente Rey y Muralla, propios para almacén. Llave en los altos Informan en Avenida República 386, altos. U-4823.
U H 51742 9 dic.

ALQUILO PARA PERSONAS DE GUSTO

Los altos con elevador, sala, recibidor, comedor, cinco habitaciones, baño intercalado con agua fría y caliente, en la ducha, gran cocina, despensa, cuarto de criados. Toda decorada. En médico precio. San Miguel 173. El portero la enseña.
U H 51586 3 dc.

OBISPO 54, PRIMER PISO

Se alquila este espléndido piso acabado de pintar, y a precio de situación. Está preparado para modas, profesionales o para familia. Tiene dos salones al frente, recibidor, cinco habitaciones, con lavabo de agua corriente en cada una, cocina y doble servicio. Informes y la llave, en los bajos. UH-51750 3 dic.

SAN Lázaro entre Aramburo y Hospital segundo piso, acera de los pares, casa moderna. Sala y comedor decorados, 4 habitaciones grandes, cuarto de baño intercalado, completo; pantry, despensa, cuarto de criados con servicios dentro, agua abundante, caliente y fría, cocina de gas. Informa el portero.
U H 51822 4 dc.

ARAMBURO 42. Alquilo casa nueva, bajos, con todas comodidades, media cuadra Parque Trillo, agua abundante. Precio sesenta pesos. Informan Librería Albela. Teléfono U-5783. U H 51940 2 dc

MONTE 267 (entre Carmen y Rastro) espléndido salón a dos calles, 10x33 metros, sin columnas, se admiten proposiciones. Informan Monte 319. Teléfono A-6045.
U H 51732 3 dc.

BAJOS DE JESUS MARIA 122

Son propios para familia numesa, Consultorio, Bufete, Academia, etc., claridad, ventilación y mucha agua. Se dan baratos. Informan en los altos, a todas horas. 52246—7 Dic.

EN Castillo número 16 y 18, por Cadiz, letra C., se alquilan los altos con sala, dos cuartos, baño completo, comedor y cocina. La llave en la bodega. Informan Teléfono F-4071. U H 52209 4 dc

SE alquila el segundo piso derecha de San Miguel 57 entre Manrique y San Nicolás a una cuadra de Galiano. Sala, tres cuartos, baño completo intercalado comedor. La llave en la bodega. Informan Teléfono F-4071.
U H 52210 4 dc.

CHAUFFEUR con siete años de práctica y referencias buenas de las casas donde ha trabajado desea colocarse en casa particular o de comercio. Teléfono A-2584.
52271 3 dc.

SE alquila en 115 pesos a familia de entera moralidad el segundo piso de la espléndida y moderna casa Avenida de la República 313 esquina a Espada, propia para familia de gusto. Informes Neptuno 61 segundo piso. Teléfono M-8049. La llave en la bodega.
52298 5 dc.

SE alquilan los altos de Barcelona 11 Sala, saleta, tres habitaciones y una en la azotea, cocina y servicios. Informan en Aguila 145. Teléfono A-7558.
52277 4 dc.

TEJADILLO 10

Se alquila el principal. La llave en el 13 Informan San Rafael 75, de 11 a 1 1|2.
U H 52147 6 dc.

FRENTE a la Secretaría de Hacienda, Obispo 16 esquina a San Ignacio, se alquilan oficinas. Informa el portero.
52171 4 dc.

SE alquila el cuarto piso, propio para familia de gusto. Vista directa al Prado y Malecón. Precio razonable. Consulado 7 y 9 casi esquina a Prado. Informa el portero. U H 52170 4 dc.

SE alquilan bajos industria 55. Sala, saleta, tres cuartos, comedor al fondo, baño intercalado, cuarto y servicios de criados, cocina y patio. Informes Teléfono F-3287 Llave al frente. 52228 4 dc

SE alquilan los bonitos, claros y frescos bajos de Sol 45. Sala, saleta cuatro habitaciones, comedor al fondo, buen baño y servicio criados, último precio $80.00. La llave en la panadería Santa Clara. Informan Teléfono F-4614.
52233 6 dc.

INDIO 14, casi esquina a Monte, se alquilan hermosos bajos. Sala, cuatro habitaciones, baño intercalado, calentador gas comedor, cocina gas, cuarto y servicios criados, patio, traspatio, muy frescos. Ventanas al exterior. Llaves en el 16 Encargado. 52224 4 dc

ALQUILO San Miguel 179 C., bajos. Sala, comedor, tres cuartos, baño intercalado, cocina, servicios y cuarto criados $60.00. Llaves Botica. Informan Mercaderes 27. A-6524. Aguilera.
52267 9 dc.

PARA cualquier clase de establecimiento menos bodega, se alquila esquina acabada de fabricar, de mucha prespectiva. Informan Teléfono U-2191.
52256 11 dc.

CALLE CUBA 25

A cuadra y media de Obispo entre O'Reilly y Empedrado, lo mejor del barrio comercial, se alquila una planta baja amplia y ventilada para comercio u oficina. Alquiler 125 pesos. Informa señor Nenell. Cuba 25 altos.
52288 3 dc.

LUJOSA Y BARATA CASA

Se alquilan los lujosos bajos de la letra L., de la casa San José 124, entre Lucena y Marqués González, con sala, saleta, tres habitaciones, salón de comer, cuarto de criado y doble servicio sanitario con calentador Informa señor Alvarez. Mercaderes 22, altos. El papel dice donde está la llave.

ANIMAS 49

Se alquilan los bajos con sala, comedor, cuetro cuartos y demás servicios. Informa señor Alvarez. Mercaderes 22, altos. El papel dice donde está la llave.
52292 5 dc.

EN 45 PESOS

Aproveche la oportunidad de tomar en alquiler, la espaciosa y ventilada casa, sin altos, calle de Agustín Alvarez 22, a una cuadra del Nuevo Frontón y dos de Belascoaín, con sala, saleta tres cuartos y demás servicios. Agua abundante. Informa señor Alvarez. Mercaderes 22, altos. El papel dice donde está la llave.

OQUENDO, 3

Se alquila esta espaciosa y ventilada casa, sin altos, esquina a la calle de Agustín Alvarez, con sala, comedor, tres cuartos y demás servicios. Agua abundante. Informa señor Alvarez. Mercaderes 22, altos. El papel dice donde está la llave
52293 5 dc.

CASITA INDEPENDIENTE

de dos departamentos y servicio, para matrimonio modesto. Manrique y Maloja $35. Teléfono A-1415.
52297 3 dc

SE alquila, moderno edificio compuesto de dos plantas altas, propio para hotel, con frente a tres calles y próximo a la Terminal. Para informes: Teléfono F-4620. L. Brea
52249 9 dc

LOCAL

Gran salón lujoso, para comercio, con 560 metros cuadrados. Avenida Diez de Octubre 58 y 60.
52167 11 dc.

ALQUILERES DE CASAS

CUATRO casas con todas comodidades, agua. Precio 65 y 70 pesos. Avenida Diez de Octubre 58 y 60.
52166 11 dc.

SE alquila la fresca y hermosa casa de Jesús María 10, segundo piso con cinco habitaciones y agua en abundancia. La llave en los bajos. Informan Cuba 116.
52308 8 dc.

(2)—Vedado

EN lo mejor del Vedado, alquilo altos con terraza, sala y dos cuartos. Precio 50 pesos. Informan Teléfono U-2191.
52255 11 dc.

VEDADO. Se alquilan los altos acabados de fabricar H No. 124 entre 13 y 15 acera de la brisa con todas las comodidades y nunca falta el agua. Informes a todas horas en los bajos. UH-51763 3 dic.

SE alquila una casita de ladrillo y techo monolítico. Sala, comedor, un cuarto, cocina, baño $25 mensuales. 15 entre 18 y 20, Vedado. U H 52073 5 dc

VEDADO. Baños 6, altos a dos cuadras de Línea. Sala, saleta, seis cuartos, comedor, despensa, baño intercalado y baño y servicios criados. Agua abundante. Llave en los bajos. F-4187. A Caos. Teléfono M-1238. U H 52215 4 dc.

(3)—J. del Monte y la Víbora

EN la calle de Luz Caballero entre Patrocinio y Carmen, se alquila el hermoso chalet Villa Pancho, con grandes comodidades, no falta nunca el agua, garage para dos máquinas, precio de situación. La llave en la "Villa Virginia", frente al Parque de la Loma del Mazo Teléfono I-2484.
U H E 2480 ind. 26 oct.

SANTO SUAREZ 3½

Se alquilan los altos con terraza, sala, comedor, cuatro cuartos, baño, cuarto de criados y cocina. La llave en el número 1. Telf. F-2444.
U. H. 51421.—5 Dic.

A VIVIR MUY BARATO

Por $25 al mes, casa con portal, sala y tres cuartos en Serafines y Vega, frente a La Ambrosía. Informan bodega Ferreiro, esquina U H 51316 2 dc.

A $15.00 casitas modernas a una cuadra de los carritos. Sala, dos habitaciones, cocina, servicios, todo independiente. Reparto Batista. Calle C entre 11 y 12.
U H 51686 2 dc.

ALQUILO mi casa con fiador. Se compone de jardín, portal, sala corrida, recibidor, tres cuartos baño intercalado completo, comedor al fondo, cuarto y servicios de criados, cocina, patio y traspatio, todo cercado y además un solar al lado cercado. Alquiler de situación. Alcalde O'Farrill 2, entre Avenida de Chaple y Coco. Reparto Chaple. Víbora En la misma informan.
U H 52119 2 dc

SANTOS Suárez, Flores esquina a Bernardino, alquilo hermosísimo chalet, cinco dormitorios grandes, portal, hall, sala, comedor al fondo, baño intercalado servicio de criado, garage, jardines. Es nuevo, sin estrenar, a dos cuadras del tranvía decoraciones modernas. Informan Teléfono A-8912. U H 52120 3 dc

A CUARENTA metros de doble línea de tranvía se alquila a persona de gusto, una casa con jardín, portal, sala, cinco habitaciones, baño intercalado, comedor, y cocina al fondo, garage con alto y patio. Precio $120 Informan en la misma General Lacret entre Juan Delgado y Goicuría y en Obispo 107.
52281 4 dc.

SE alquila linda casita en Jesús del Monte, calle de Dolores 26, entre Lawton y San Anastasio, a una cuadra de los tranvías. Trato directo. Calzada de Jesús del Monte 438 1|2 entre Luz y Pocito Teléfono I-1132. 52291 5 dc.

EN LOS PINOS

Se alquila preciosa casa con jardín, completamente independiente, de sala, comedor, dos cuartos, baño y cocina. En la calle Avenida del Apóstol y Finlay a dos cuadras del apeadero Miraflores. Precio $25. Llave en la bodega. Su dueño Teléfono U-1483. U H 52214 5 dc.

SE alquila la esquina Calzada de la Víbora y Genaro Sánchez, construída especialmente para establecimiento moderno. Situación ideal. Informes Obispo 16 altos. Teléfono A-6420.
52172 4 dc.

EN el lugar más saludable de la Víbora frente al paradero de la Havana Central a cinco minutos de la Habana, se alquilan lindas casas acabadas de construir, provistas de todos los adelantos modernos. Renta $40. Calzada de la Víbora, esquina a Genaro Sánchez. Informan en Obispo 16, altos. 52173 4 dc

SE alquila la hermosa casa Antonio San Miguel 12, frente al parque Emilia de Córdoba, Víbora. Tiene jardín, portal, sala, comedor, hall, cinco habitaciones, cocina, baño completo, cuarto, servicio para criados, despensa, garage, cuarto de chauffeur, gran patio al fondo. Precio: $100. Informes A-4820.
52238 4 dc.

(5)—Marianao

EN 20 pesos se alquila casa una cuadra doble vía Playa, calle 8 entre Avenida Seis y Siete, Buenavista. Tiene portal, sala, dos cuartos, comedor, cocina, servicios, todo de mosaico con patio y entrada. Informa Pegesto Doval, calle Ocho esquina a Pasaje G.
U H 52005 4 dic

SE alquila frente a la línea de Playa en B entre Lanuza y Consulado, un chalet compuesto de portal, sala, hall, tres habitaciones, baño intercalado, cuarto de criada, comedor y cocina al fondo, garage y servicios de chauffeur. Precio 65 pesos. Informan en la bodega. Teléfono FO-1995. U H 51908 2 dc.

CASA moderna, frente Parque La Sierra calle asfaltada, doble línea, Marianao-Aguila. Jardín, portal, sala, saleta salota de comer, cuatro cuartos, garage y traspatio. M-1385. 52251 7 dc.

(6)—Cerro

SE alquilan muy baratos, los altos de Prensa 43 esquina a Santa Teresa. La llave en la bodega, Cerro.
U H 51305 2 dc.

CERRO. Alquilo casa de 8 habitaciones para inquilinato. La doy muy barata. No puedo atenderla. Véala y se convencerá. También doy habitación a persona sola que reuna condiciones para atenderla. Informes en la misma. San Quintín 11 o esquina a Esperanza Bodega.
52283 7 dc.

VILLITA

Se alquila en el Cerro, calle de Cocos, entre las de Domínguez y San Pedro, a una cuadra de Ayesterán, una preciosa casita de madera y tejas, pintada al óleo, tanto al exterior como al interior, de construcción moderna, a la usanza o estilo americano, rodeada de jardín, y con su verja de hierro en su frente; compuesta en su cuerpo principal, de sala, comedor, dos cuartos dormitorios y servicio sanitario completo e intercalado y al fondo, y después de un patio cementado de unos 30 metros cuadrados, dos confortables habitaciones de madera con su cocina y servicio sanitario y además con un cómodo y amplio lavadero de cemento, independiente. Precio $70. Fiador No se admite sub-arriendo.
52261 4 dc.

(B) DEPARTAMENTOS

(7)—Habana

EDIFICIO CORBON

Industria 72 1|2, a dos cuadras de Prado. Apartamentos de dos espaciosas habitaciones y gran cuarto de baño con abundante agua caliente y fría, servicio de criados, ascensor día y noche y sereno en el interior. Precio desde $45.00.
U H 51554 28 dc

MAGNIFICOS apartamentos, con todas las comodidades y confort en Ayesterán y Desagüe. Informes: San Lázaro 124, Teléfono A-7837. 52264 4 dc.

ALQUILERES DE CASAS

EN $35 SE ALQUILA

un apartamento en Bernaza 65, con sala, comedor, dos habitaciones y servicios. Informan en la misma encargada.
U H 52071 6 dc.

A PRECIOS de situación, departamentos sala y cuarto, cocina, patio y traspatio, independiente con vista a la Calzada. Cristina 40 esquina a Concha, próximo al Mercado. 52218 7 dc.

EDIFICIO Vidal y Blanco, Infanta y San Lázaro. Se alquilan apartamentos en el primer piso alto No. 7 y 8. Informan: Galiano 95. A-5007. 52252 9 dc

PARA oficina o cosa parecida, alquilo hermoso departamento alto con buenos balcones a la calzada. Unico inquilino, en casa de todo respeto. Teléfono y su atención a todas horas. Lagunas 115 por Belascoaín, altos, derecha.
52250 3 dc.

SE alquila en Reina 65 altos a una cuadra de Galiano, un precioso departamento, propio para oficina o médico. También hay habitaciones para hombres solos o matrimonios sin niños.
52302 5 dc.

(8)—Vedado

SE ALQUILA MODERNO APARTAMENTO EN LUJOSO EDIFICIO. LUGAR ARISTOCRATICO DEL VEDADO H NUM. 184 ENTRE 23 Y 21. PRECIO $50. O $60, CON GARAGE PRIVADO. U H 52174—4 Dic.

(C) HABITACIONES

(10)—Habana

PALACIO Abadín. Cuba 86 casi esquina a Teniente Rey. Edificio moderno, moral, tranquilo, habitaciones con lavabos y todo confort desde $20 mensuales. Agua permanente. M-9726.
U H 51318 2 dc.

HABITACIONES muy grandes, ventiladas, un departamento y una habitación en la azotea independiente. Mucha agua y luz. Calle Habana 111, altos.
52280 4 dc.

EN casa nueva se alquila una habitación amueblada a caballero solo o señora. San Nicolás 203, altos, casi esquina a Monte.
52257 3 dc.

OBRAPIA 96-98, se alquilan habitaciones a la calle con su gabinete de mamparas y otras interiores grandes y frescas, lavabo de agua corriente, luz toda la noche para oficinas u hombres solos de moralidad. Precios de situación. Informes el portero.
52225 4 dc

SE alquila en Reina 6, segundo piso casa particular, una hermosa habitación con balcón a la calle con agua corriente y caliente a hombres solos.
52265 11 dc.

SE alquila una habitación con toda asistencia, comida a la criolla y española, propia para tres jóvenes o matrimonio. Precio baratísimo. Amistad 59 altos al lado del Hotel Bristol. Teléfono A-9952.
52240 4 dc.

MONTE 69, frente al Campo Marte, habitaciones a 11, 14 y 15 pesos. Además, un salón con balcones a la calle $23.
52275 5 dc.

HERMOSAS habitaciones con vista a la calle y luz toda la noche. Precios reducidos, casa de moralidad. Lamparilla 63 esquina a Villegas.
U H 52152 4 dc.

(12)—Barrios

REPARTO Mendoza. Se alquila una habitación en casa de corta familia a personas que cambien referencias, con buen baño y entrada independiente. I-7539.
52239 4 dc.

(D) LOCALES

(13)—Habana

EN $160.00

alquilo amplio local, moderno, para almacén o establecimiento. Figuras 37, entre Monte y Tenerife, con 350 metros de superficie, columnas hierro, puertas metálicas, piso granito. Hago contrato. Informan Teléfono A-1320.
U H 50070 15 dic.

ALQUILO local de 500 metros en Oficios número 15 entre Sol y Muralla. Se da barato. Llave en el 60. Informan Hotel Astor. Departamento 504.
U H 50968 2 dc

SE alquila hermoso local propio para establecimiento, en Aramburo y Animas; llave en la bodega; informan en I 6374 e I 3553. U.H. 51428 3 dic.

ESPLENDIDO Y BIEN SITUADO LOCAL

Avenida de Italia núm. 14, esquina a Lagunas. Se alquila para toda clase de negocios. Informes: Ferretería "Plus Ultra". Ave. de Italia núm. 12, esquina a Lagunas. Teléfono A-5599.
51621 2 dic

SE alquila una planta baja para establecimiento, apropiada para ferretería o peletería, en San Rafael 45. Informan en la esquina de Manrique.
U H 51530 2 dc.

SE alquila un hermoso local para almacén en la calle Muralla 18 1|2 Casa Velma, muy barato. Informa el señor Benito Ortiz. U H 51937 4 dc.

UN gran local propio para establecimiento se alquila en Ayesterán y Desagüe Informes San Lázaro 124. Tel. A-7837.
52263 4 dc.

GRAN esquina se alquila en Infanta y San Lázaro, 400 metros planos y 60 de sótano. Informan Vidal y Blanco. Galiano 95. Teléfono A-5007.
52253 9 dc.

(F) SE NECESITAN

(17)—Criadas de mano y Manejadoras

SE necesita una criada de mediana edad para la limpieza de una casa chica, de un matrimonio. Informan calle O esquina a 27, segundo piso, de 8 a 4. Se exigen referencias.
U H 52089 3 dc

SE solicita una buena manejadora extranjera para un niño de tres años. Ha de traer recomendaciones de donde ha servido. De 1 a 4. Sra. Lecours. Baños y 13, Vedado. 52234 3 dc.

SE solicita una criada de mano para corta familia. Buen sueldo. Morrell y Luz, bajos, por Morrell. Loma Chaple, Víbora
52269 3 dc

(18)—Criados de mano

SE solicita para finca de campo cerca de la Habana un buen criado de mano. Buen sueldo. Informan en Calzada 3, Vedado.
52212 4 dic.

(19)—Cocineras

PARA cocinar se solicita una muchacha peninsular; ha de tener referencia y dormir en la colocación. Sueldo $25. Calle 15 y 12, Vedado.
52244 3 dc.

SE NECESITAN

SE solicita una cocinera de mediana edad blanca y que duerma en la colocación. Sueldo 15 pesos. Tenerife 75.
52232 4 dc.

(23)—Tenedores de libros y Oficinistas, Empleados de Oficinas

UNA mecanógrafa o mecanógrafo que tenga preparación gramatical y competencia práctica para escribir en máquina se solicita en el Edificio La Metropolitana. Departamentos 502 y 543. Informan de 11 1|2 a 1 de la tarde.
52305 3 dc.

(25)—Varios

FARMACEUTICO, solicita regencia. M. V. Rodríguez. San Nicolás 67. Teléfono A-4677. 52216 6 dc.

(26)—Agencias de colocaciones

AGENCIA de Colocaciones La Leonesa. Es la única que en cinco minutos facilita cocineros, cantineros, dependientes de todos los giros, cocineras, criadas y todo el personal que usted necesite será llevado a su casa sin costo y con las mejores referencias para su seguridad. Llamen al Teléfono A-8816.
52279 3 dc.

(G) SE OFRECEN

(27)—Criadas de mano y Manejadoras

DESEA colocarse una muchacha española de criada de mano y desempeña bien sus obligaciones. Informan en Villegas número 128. Teléfono A-8110.
U H 51933 1 dc.

JOVEN española desea colocarse para criada de mano en casa de buena familia. Sabe cumplir con su obligación. Informan Infanta 90, bodega.
U H 52075 5 dc.

DESEA colocarse una joven española de criada de mano. Entiende de cocina. Tiene quien la recomiende. Duerme fuera de la colocación. Informan Tel. M-2445.
52179 3 dc.

DESEA colocarse una muchacha peninsular, joven. Lleva poco tiempo en el país. Es formal y tiene garantía a satisfacción. Informan en el Tel. FO-1634.
52284 4 dc.

DESEA colocarse una muchacha española de criada de mano. Sueldo 25 a 30 pesos. Informan Aguila 116. Tel. A-6812. No le importa salir fuera de la Habana
52258 3 dc.

DESEA colocarse una señora española de criada de mano o manejadora; entiende de cocina. Calle 24 entre 15 y 17 No. 67 Teléfono F-5697. 52260 3 dc.

SE ofrece para criada de mano una joven española en San Pablo 4 entre Coco y Clavel. Teléfono U-4024.
52217 4 dc.

SE ofrece una muchacha española para criada de mano. Tiene referencias. Teléfono A-9103. Informan en Angeles 25.
52226 3 dc

DESEA colocarse una muchacha para una señora sola o manejar un niño. Tiene buenas recomendaciones. Informan Monte 98, altos. 52242 3 dc

DESEA colocarse una joven española para criada de mano. No le importa ayudar a la cocina y en la misma otra para criada de mano. Informan en el I-5765. Atocha 2. 52243 4 dc

DESEA colocarse una muchacha española, de criada de mano. Tiene referencias, lleva tiempo en el país. Informan Teléfono A-6643. Omoa 1 entre Pita y Castillo. U H 52247 3 dc

DESEAN colocarse dos asturianas, una de manejadora, otra de cocinera; es repostera, de mediana edad. Si pueden ser juntas o si no separadas. Informan Campanario 253, bajos. 52230 3 dc.

(28)—Criadas de Habitaciones y Coser

DESEA colocarse una joven española para criada de cuartos. No le importa manejar un niño chiquito. Es trabajadora Cariñosa con los niños. Lleva tiempo en el país. F-2378. 52174 4 dc.

DESE colocarse joven española de criada de cuarto o comedor. Tiene buenas referencias, comercio y de las casas donde trabajó. Llame al Teléfono FO-1486.
U H 52077 2 dc.

DESEA colocarse una joven española para criada de cuarto o de mano. Lleva tiempo en el país y tiene buenas recomendaciones. Llamen al Teléfono F-5907
52278 3 dc.

MUCHACHA española desea colocarse para limpieza de cuartos. Sabe coser y bordar. Lleva tiempo en el país. Desea casa de moralidad. Informes Quinta entre B y C., habitación 9, Vedado. Tel. M-9781
52229 5 dc.

(29)—Criados de mano

SE ofrece un español aseado, trabajador, y honrado para criado, camarero práctico. Informa Sosa teléfono A-4457, Colón núm. 1.
52175 4 dic.

CRIADO de mano, español, práctico en el servicio de comedor. Lo mismo en servicio de hotel, desea casa seria, sale al campo. Dirección: Habana 114. Teléfono A-3318. Preguntar por Eugenio.
52296 4 dc.

SE ofrece un joven español para criado de mano, práctico en el servicio y sin pretensiones con referencias de las casas que trabajó. Informan F-5016. Vedado.
52282 4 dc.

DESEA colocarse un joven español, de criado de mano o de camarero, es fino y práctico en el servicio y para informes Teléfono A-1531. 52311 3 dc.

(30)—Cocineras

SEÑORA de color se coloca para cocinar en casa de moralidad; cocina a la española y criolla; tiene quien la recomiende. Informan Gervasio 132, esquina a Zanja, teléfono M-9527.
52203 3 dic.

DESEA colocarse una cocinera peninsular, con tiempo en el país. Duerme en la colocación. Tiene referencias de donde ha estado, muchacha formal y trabajadora. Informan Teléfono A-2845.
U H 52207 4 dc

DESEA colocarse una muchacha de color para cocinera. Sabe hacer dulce y tiene buena referencia. Desea buen sueldo. Prefiere Vedado o Víbora. Duerme fuera Teléfono I-2643. 52211 3 dc.

POR no poder atenderlos, vendo barato y facilidades, Chevrolet del 26; un Estrella en buen estado y un Citroen, muy económico, propio para diligencias. Garage Morro 28, de 1 a 3 1|2. Tel. M-1027.
52295 3 dc.

DESEA colocarse una señora española de cocinera, para corta familia. Lleva tiempo en el país. Cocina a la española y criolla. No sale del Vedado ni duerme en a colocación. Informan en la calle Dos No. 2 letra C entre 3a. y 5a. Vedado. Teléfono F-5465.
52299 4 dc.

DESEA colocarse señora española de mediana edad. Desea casa moral, para cocinar y ayudar a la limpieza. Hace plaza Sueldo $30. Informan Teléfono F-2424.
52219 4 dc.

DESEAN colocarse dos muchachas españolas, para cocinar y limpiar siendo corta familia o para criada de mano o manejadora. Tienen buenas recomendaciones. Informan calle 23 entre 8 y 10 No. 454 Teléfono F-4604.
52220 3 dic.

UNA cocinera española desea colocarse en casa formal. Sabe cumplir con su obligación. Informan Teléfono M-9090. Polvorín. 52221 3 dc.

SE ofrecen, cocinera repostera y criada de mano. Van al campo. Monte 38 esquina a Angeles. Teléfono A-0646.
52222 3 dc

DESEA colocarse una señora de mediana edad, excelente cocinera polaca. Sueldo $30. Sabe hablar bien español. Informes Jesús María 82 altos. Tel. M-5469.
52223 3 dc.

DESEA colocarse cocinera española, de mediana edad, para casa particular o de comercio. Cocina española y criolla. Tiene referencias. No duerme en la colocación ni sale de la Habana. Indio 33. Teléfono A-4442. 52227 4 dc

DESEA colocarse una muchacha española para cocinar y limpiar. Informan Paula número 27. 52235 4 dc.

DESEA colocarse una muchacha española de cocinera. Tiene buena referencia. Informan: Monte 98, altos.
52241 3 dc

(31)—Cocineros

BUEN cocinero con referencias; es persona seria, desea colocación en casa de comercio o particular. Teléfono F-2255.
52213 4 dic.

SE OFRECEN

DESEA colocarse maestro cocinero y repostero, acostumbrado a trabajar Hoteles y casas particulares. Tiene referencia Teléfono M-2313. Reina 14 altos.
U H 52262 3 dc

DESEA colocarse un joven peninsular para cocinar en casa de huéspedes. Informan Aguacate 94 1|2, altos de la lechería. 52307 3 dc.

SE coloca un cocinero español para el campo. Prefiere cocina de Central. Informan San Pedro y Narciso López. Fonda. Teléfono A-2571. 52310 3 dc.

(33)—Chauffeurs

CHAUFFEUR español desea colocarse en casa de familia particular. Tiene buena presencia y recomendaciones. Maneja toda clase de máquinas. Más informes Teléfono A-7956. U H 51939 4 dic

DESEA colocarse una cocinera española Sabe cumplir con su obligación. Tiene referencias. F-2495.
52272 4 dc.

CHAUFFEUR español desea colocarse en casa particular o comercio. Tengo referencias de las casas que he trabajado. Manejo toda clase de máquinas. Teléfono F-2255. 52285 4 dc.

CHAUFFEUR del país blanco, se ofrece para casa particular, 7 años de práctica y con referencias. Informan Teléfono: U-5931. 52270 3 dc.

(34)—Tenedores de libros y Oficinistas y Empleados de Oficinas

AYUDANTE de carpeta desea colocarse con larga experiencia y buenas referencias. Tiene conocimientos de cuantos trabajos de escritorio puedan presentarse en casas de comercio. Dirigirse a J. Sanmartín. Lamparilla 34, azotea.
52276 4 dc.

(35)—Varios

DESEA colocarse un joven español, de camarero o dependiente comedor, práctico en el servicio. Pregunten por Antonio González. Teléfono A-3090.
52231 4 dc.

SE ofrece un matrimonio español para toda clase de servicio doméstico con garantías y referencias intachables. Informan Teléfono F-3157.
52266 3 dc.

DESEA colocarse un matrimonio español, joven y cumplidor, de criados; él entiende de cocina. Van al campo. También se coloca ella sola. Tiene quien la garantice. Informan San Pedro y Narciso López. Teléfono A-2571. Fonda.
52309 3 dc.

(H) COMPRA Y VENTA DE FINCAS

GANGA, VERDAD

Tengo a la venta las siguientes esquinas en el Cerro, rentando $340 en $32.500. Tiene establecimiento; otra en el Cerro, con establecimiento, rentando $80 en $9.000; en San Salvador, rentando $190 en $20.000; en la calle Príncipe, con establecimiento rentando $150 en $15,000; en Zapote, rentando $80 con establecimiento en $10.000; en San Leonardo con establecimiento, dos plantas, rentando $130, $15,000 en la calle Lealtad con $130, tres plantas, ocho viviendas, rentando $365 en $45.000; San José, tres plantas, 147 metros, rentando $240 en $30.000. Todos con facilidades. Quintana. Belascoain 54, altos entre Zanja y Salud. Tel. U-5735.
51996 5 Dc.

SE venden dos casas acabadas de fabricar con 40 metros de fondo, todos los departamentos son decorados y preparados los cimientos para tres pisos; inmediatas a la Loma de Chaple a $8,500 cada una, con $3,500 al contado se traspasa título de propiedad y el resto en 5 años de plazo. Marcelino Ramón, Prado 47. Teléfono A-8783.
UH-51782 1 dic.

EN GUANABACOA, SE VENDE

la demolida casa San Juan 22. Su terreno mide 30x60 varas; hay un salón al fondo, cuya azotea mide 4.12x25 metros, y dos cuartos más de 3x4; mucho material de fabricación, nuevo y usado; magnífico pozo de agua abundante e inmejorable. Informa el propietario, de 3 a 5 p. m. en Maloja 12, bajos, Habana.
U H 52088 5 dc.

VEDADO

En la calle M, muy próximo a 17, se vende una casa de construcción moderna, de dos plantas, compuesta de sala, comedor, tres hermosas habitaciones en los bajos y cuatro en los altos. Precio: $30.000. Se deja la mitad en hipoteca al 7 por ciento. Informan: Habana 82, teléfono A-2474.
52190 3 dic.

ESQUINAS MODERNAS

A una cuadra de Reina tres plantas con establecimiento. Renta $2.500 anual en $26.000. Otra en Infanta con bodega, tres plantas, renta $4.000 anual, $47.000; en San Lázaro, tres plantas, renta $4.000 en $36.000; en Amistad, cerca de Neptuno tres plantas renta $3.200 anual en 35,000 pesos. Informan: Monte 43, altos. A-0516 Rodríguez. 52248 4 dc.

ESQUINA moderna vendo; está acabada de fabricar, preparada para abrir bodega, en las otras tres esquinas no hay bodega. Mide 15.41x12.34, buena situación, Víbora. Precio $6.000, dando $2,000 resto plazos. Aguila 148. Tel. M-9468. Marcelino González.
52304 4 dc.

(I) COMPRA Y VENTA DE SOLARES YERMOS

REPARTO LA SIERRA

Vendo en la calle 6, solar de 12x46 a $5.75; en la calle 3 entre 4 y 6, de 12x47 a $5.75; en la calle 16 de 20x47 a $4.50; en la calle B. de 20x50 a $6.00. Quintana. Belascoain 54, altos. Tel. U-5735.
51993 4dc.

VEDADO

a media cuadra de la calle de Paseo, se vende una bonita parcela de 10 metros de frente por 22 de fondo, muy apropósito para edificar un chalet o pequeña residencia. Informan, Habana 82, teléfono A-2474.
52187 5 dic.

VENDO un solar en el Ensanche Habana, prómo a Carlos III. Informan teléfono F-5581.
52157 6 dic

VEDADO

En la calle 27 rodeada de buenas casas, se vende una parcela con una medida ideal de 9 metros de frente por 22 de fondo a 28 pesos metro. Informan: Habana 82, teléfono A-2474.
52189 3 dic.

(J) COMPRA Y VENTA DE ESTABLECIMIENTOS

ADOLFO CARNEADO

El decano de los corredores. Seriedad y honradez en los negocios. Tengo más de mil bodegas y cafés en venta al contado y a plazos cómodos. No compre ni venda sin antes verme. Una bodega en calzada, sola en esquina $12.000. Otra en buen barrio en $7.500. Otra sola en esquina $9.000. Un café $8.500. Otro café $15.000. También tengo dinero para hipotecas desde mil pesos en adelante. Muchos más negocios. Vengan a verme. En Infanta y Ayesterán. Café Almendares. Teléfono U-2886.
52236 16 dc.

ESTABLECIMIENTOS

BODEGAS CANTINERAS

Vendo en la calzada de Belascoain una en $13.000; en la calle Monasterio $5.000; en la calle Mazón $10.000; en la calle Valle $8.000; en la calle San Miguel $13.000; en la calle Manrique $18.000; en la calle Tejadillo $7.000; en la calle Concepción de la Valla $4.000; en Carlos III $24.000; en Galiano, $34.000; en Trocadero $24.000; todas con buen contrato y facilidades de pago. Quintana. Belascoain número 54, altos, entre Zanja y Salud. 51994 4 dc.

DE OCASION

Vendo los siguientes cafés en la calle Cuba $5.000; en Aguiar 10,000 pesos; otro en Aguiar $30.000; en San Lázaro $10.000. Quintana. Belascoain 54 entre Zanja y Salud, altos del Banco. 51992 4 dc

CARNICERIA

Se vende en el mejor barrio de la Víbora. Informan en Milagros y San Lázaro, bodega. Precio módico.
52196 6 dic.

CASA HUESPEDES, VENDO

Aviso a la señora que se interesaba por comprar casa de huéspedes de Aguacate número 17 para dársela por valor de los muebles a tasación, si no vendo los muebles; tengo que marcharme en seguida.
52254 3 dc.

ZAPATERIA

Se vende por tener que embarcar el dueño. Concordia 70.
52192 5 dc.

VENDO casa huéspedes con lo mejor de Prado. Está toda alquilada, deja 300 pesos. Tiene buen contrato y es un gran negocio para quien tenga deseos de trabajar. Véame. Rastro 11, altos, Reguero
52300 4 dc.

VIDRIERA de Tabacos. Se vende muy barata, 7 años contrato. Informan: Monserrate 101, café.
52294 5 dc.

(K) COMPRA Y VENTA DE ANIMALES

VENDO dos vacas de raza Holstein, nacidas en el país, muy finas y de gran cantidad de leche. Lagueruela y Gelabert Villa Emilia, después del paradero de la Víbora, frente al parque Córdoba.
52245 4 dc.

(L) AUTOMOVILES

(39)—Venta

OCASION

Por tenerme que embarcar con mucha precisión, vendo un Buick de seis cilindros y siete pasajeros tipo 2549. Si quiere hacerse de él, venga y véalo. Garage Velilla. San Miguel 179, teléfono U-1577, de 7 a. m. a 12 m.
52197 5 dic.

SE vende un automóvil Dodge Brother, último modelo, completamente nuevo. Informan en el Teléfono I-4987, de 8 a 11 a. m. 52289 4 dc

CUNINGHAM

Tipo Sport, 5 pasajeros, a toda prueba. Se vende muy barato. Informan en la Bomba Prat. Monte 2. Tel. M-1373.
52259 11 dc.

VENDO cuña Ford, del veinticinco, en perfecto estado. Dolores 50 entre Tamarindo y Serafines.
52301 5 dc.

(LL) DINERO EN HIPOTECAS

(41)—Se ofrece

DINERO EN HIPOTECA

En todas cantidades en la Habana y Fincas Rústicas. Ballina. Teléfono A-1687, de 8 a 5.
52162 8 dc.

DOY $10.000 en primera hipoteca. Samper: Bufete Dr. Helio R. Ecay. Aguiar número 73. De 8 a 11 a. m. Tel. A-7884
52237 8 dc.

DINERO

En pignoraciones sobre joyas, interés económico y en todas cantidades. La Nueva Mina, de Bahamonde y Fernández, sucesores de Ricardo Rivera, Bernaza 8. Teléfono A-3662. E 2794 3d 2 dc

(42)—Se toma

TOMO $16.000 AL 10%

Sobre tres magníficas casas modernas en la Víbora por un año prorrogable a dos más. Rodriguez. Teléfono U-5735. 51991 4 dc.

(N)—COMPRA-VENTA DE OBJETOS

SE vende un Grafófono Victor con discos muy barato en Espada 13, entre Jovellar y Vapor. 52286 4 dc.

(O) HOSPEDAJES

(45)—Hoteles

HOTEL MANHATTAN

Situado en la vía más hermosa. En pleno parque Maceo. Domina todo el Malecón.

A él acuden todas las gentes. Lo mismo el turista que el ciudadano, que el guajiro, porque es el hotel único para comidas y recreo.

Todos sus cuartos con baño y teléfono. Cocina española, francesa y criolla. San Lázaro y Belascoaín, M-7924.
E 2528 ind. 1 nov.

FORTUNA HOUSE

SAN José 80. A-6113. Buenas habitaciones para hombres solos, apartamento para familias con o sin muebles y asistencia. Comida criolla y española. Agua caliente y fría. Precios económicos.
U H 50363 2 dc

(P) PARA LAS DAMAS

MECANICO. Limpia y arregla máquinas coser, cocinas gas y calentadores. Precios: un peso cada cosa. Teléfono A-4519 F. G. Santos.
52182 11 dic

POR $1.00 le transformo su sombrero, dejándoselo nuevo. También se arreglan vestidos a precios módicos. Se hace todo lo referente a modistura, sumamente barato. Mantas de astracán desde $2. Casa Ruiz y Gil, San Lázaro 118, bajos, entre Crespo y Aguila.
52200 8 dic

MANICURE-PEINADORA

¿Queréis tener las manos bonitas y elegantes? Llamen a Tomasa Martínez, que es la manicure y peinadora predilecta de la alta sociedad. A-0810.
52191 31 dic

(Q) COMPRA Y VENTA DE INSTRUMENTOS DE MUSICA

PIANOLA Aeolian, verdadera oportunidad; precio de verdadera ganga; nueva completamente, con muchos rollos moderno, con su banco. Lagunas 19, bajos, entre San Nicolás y Manrique.
52044.—4 Dic.

PREVISION Y AHORRO DE LOS PERIODISTAS ITALIANOS

El Ministro de Cuba en Roma, doctor Carlos Armenteros, ha dirigido a la Secretaría de Estado copia del Estatuto del Instituto Nacional de Previsión y Ahorro de los periodistas italianos, que ha sido creado por Real Decreto de 25 de marzo del corriente año.

Sus fines se regulan en los artículos que transcribimos a continuación.

ARTICULO 2

El Instituto Nacional se propone alcanzar los siguientes fines:

1º—Promover y fomentar el ahorro y la asistencia entre los periodistas italianos.

2º—En la mejor y en la medida que lo consientan sus presupuestos, atender:

a) A aliviar las consecuencias económicas de la desocupación, de las enfermedades y de la vejez de los periodistas.

b- Atender a las viudas, hijos menores y huérfanos de los periodistas.

c) Ayudar dentro de los límites posibles, a aquellos que actualmente no ejerciten el periodismo; pero que lo han ejercido por un apreciable número de años.

3º—Actuar en la mejor forma aseguratíva sobre la vida a favor de los periodistas y de sus familias.

4º—Obtener dentro de lo posible, para los periodistas inscriptos en el Instituto, que hayan ejercitado siempre la profesión de periodista, una pensión y para la viuda e hijos menores una asignación vitalicia.

TITULO II

ARTICULO 4

Serán inscriptos en el Instituto los socios del Sindicato Nacional Profesional de Periodistas, jurídicamente reconocido salvo la ratificación del Comité Permanente Directivo del Instituto.

ARTICULO 5

Pueden ser admitidos los periodistas no inscriptos en el Sindicato Profesional Nacional, cuando la Administración de sus periódicos estén dispuestas a aplicar íntegramente el contrato del trabajo sindical.

TITULO III

ORGANOS DEL INSTITUTO

ARTICULO 6

Son órganos del Instituto:

a) El Consejo General.

b) El Comité Directivo Permanente.

c) Los Revisores."

SE REJUVENECIO VEINTE AÑOS

Un remedio casero para las canas.

La señora E. H. Boots, dama distinguida de Buchanan Country, Iowa, que en poco tiempo logró hacer desaparecer sus canas, explica la manera de conseguirlo:

"Cualquiera dama o caballero puede hacer que su cabello recobre la apariencia de la juventud con el siguiente simple remedio que puede prepararse en casa. Añádanse a medio litro de agua 28 gramos de "bay rum", una cajita de Compuesto de Barbo y siete gramos de glicerina, y agítese bien. Estos ingredientes pueden obtenerse por poco dinero en cualquier botica. Aplíquese esta preparación al cabello en días alternados hasta que las canas estén lo suficientemente teñidas. La preparación no mancha el cuero cabelludo, ni es grasienta y no se cae con el roce del peine o del cepillo. Por devolver al cabello su color natural, la persona que use esta mixtura se rejuvenecerá mucho.

INSTRUMENTOS DE MUSICA

PIANOLA con su rollero y más de cien rollos modernos y un juego de sala, casi nuevo, se da por poco dinero en San Nicolás 184, altos.
52123 2 dc.

(S) MUEBLES Y PRENDAS

(52)—Venta

LA ZILIA

Es el gran almacén de muebles y prendas de SUAREZ 43 Y 45, muy antiguo y muy acreditado, que ahora, para estar como siempre con el pueblo, rebajó todas sus existencias, tanto, que para confirmarlo es preciso ir a ver un piano, un juego de comedor, una joya, un frac o cualquier otra prenda, porque es seguro que con la satisfacción del precio se adquiere. Suárez 43 y 45, entre Gloria y Apodaca.
E 2527 ind. 1 nov.

GANGA. Vendo juego sala, caoba, un aparador, nevera, mesa comer y una lámpara cristal, muy barato, casi nuevo, por embarcar. Calle 17 entre A y B Reparto Lawton.
52160 4 dic

VENDO para personas de gusto, un gran juego de cuarto, caoba y bronce, con 13 piezas y escaparate de tres cuarpos. También un juego de sala, caoba de Italia con espejo dorado, dos lámparas de sala, y otros muebles más. Lagueruela y Gelabert. Villa Emilia, después del paradero de la Víbora, frente al parque Córdoba. 52244 4 dc

MUEBLES baratos. La Casa Alonso. Alquilados y a plazos, hay muchos juegos de uso que se realizan baratos, por poco dinero puede amueblar su casa. Hay muebles nuevos de todos estilos y precios Pianos, pianolas. Se compran y cambian muebles. La Casa Alonso. Neptuno número 169 y Gervasio 59. Tel. U-5975.
52303 5 dc.

(R) MAQUINARIAS

(49)—Venta

HABIENDO acabado el trabajo para que fueron adquiridos, se venden por menos de la mitad de su valor, tres aparatos de Oxígeno y Acetileno, completos, listos para uso inmediato. Propios para cortar y soldar hierro. Informan en Mercaderes 27. Ferretería.
52268 7 dc

(V) COMPRA Y VENTA DE LIBROS

SE venden 27 tomos nuevos de obras famosas, internacionales. Espada 13, bajos entre Jovellar y Vapor.
52287 4 dc.

MISCELANEA

ALMANAQUES

para anuncios, desde $20.00 millar. Solicito agentes para este artíeuo. Mande 20 centavos en sellos para las muestras. Fabricante de artículos y envases de cartón. CESAREO GONZALEZ, Amistad, 71 teléfono A-7982. Habana.
E 2793 10 d 2 dic.

¿QUIERE usted establecerse en negocio propio? No hay que invertir dinero. Pídanos nuestro librito explicativo gratuito. International Service, 232, East, Erie Street, Chicago, Estados Unidos.
52202 10 dc.

M.E.C.D. 2016

CRONICA SOCIAL

LAS FIESTAS DE DICIEMBRE

Llegan con el mes de las Pascuas de Navidad, profusas invitaciones para actos disímiles, frecuentes y sucesivos en sociedades y en casas de familias.

La primera ha de ser la presentación que hace de su reformado palacio, la rica sociedad Unión Fraternal.

En la noche del sábado 4, con un bonito baile.

Tocará la orquesta de Antonio Romeu.

Lawton Social, la sociedad que se halla Calle Quinta entre Tejar y Pocito, tendrá un baile el domingo.

Se titula La Despedida del Ciclón.

El Progreso, de Guanabacoa, verificará un baile que se titula Recuerdos del Pasado, en la noche del sábado próximo.

Con la orquesta de Allende.

El Lazo Azul sociedad que radica en Zequeira entre Cruz del Padre e Infanta, dará una fiesta bailable el día 4.

Lo amenizará la música del señor José B. Puig.

Una Velada fúnebre en memoria de Maceo y Panchito Gómez, el martes 7 día de luto nacional.

Los Jóvenes Sociales en su casa de 14 entre 11 y 13, ofrecerán un baile en la noche del sábado once.

Un asalto el sábado once, con atractivos diversos.

En la residencia de Nena Valdés y sus amables hermanitas, Calzada de Jesús del Monte 400 y medio.

De esta fiesta que ha de ser un sucees social, hablaré otro día con la invitación que poseo.

ESCOTO CARRION

Un amigo por todos estimado.

Pudo volver a la Cámara de Representantes, en las elecciones últimas, alcanzó votos de cuantos saben de sus merecimientos como periodista activo, orador inteligente y caballero de popularidad simpática.

Visitamos su hogar en la noche del lunes, estaba de días el Director de la leída publicación que semanalmente nos trae noticias y temas de general interés.

Hablar de La Voz de la Razón, y mencionar al Dr. Saturnino Escoto y Carrión, es cosa que a nadie sorprende.

Por la característica de su periódico y la asidua y briosa labor que realiza el bondadoso amigo.

Crecido número de amistades encontré con el Sr. Escoto.

Miembros de la Columna de Defensa Nacional, elementos del Partido Popular Cubano, del gran Partido Liberal y Señores y damas de la sociedad, fueron a felicitar al conocido político.

Con la ilustre esposa del ex-Congresista, Sra. Tecla Castillo, tan amable y distinguida siempre, la que es hermosa y tierna señora del señor Octavio Lañuez, la joven Tránsito Rodríguez.

Matanceros los dos.

Cantó la encantadora dama, su voz recreó deliciosamente al concurso.

Y recitó después.

Arte declamativo, gusto y sonoridad, advertimos en los sonetos y las poesías que tuvo que plizar.

También escuchamos la recitación de una poesía que digiera la graciosa niñita Elvirita González.

Hubo brindis, uno por el admirable escritor señor Camaño de Cárdenas, unas palabras mías y el resumen que hizo el festejado.

Tomé los nombres de los señores Vicente Garazo, Jacobo Duerte, Mario Bombalier, Daniel Urrutia que acaba de recibirse en la Escuela de Artes y Oficios de Mecánico Industrial; Vicente Almeida; Mario Díaz Gutiérrez; Químico Azucarero, Benito Escoto y el estudioso niño Leandro Govín Rodríguez.

La bella señorita María Josefa Roubier y las Sras. Tomasita Calvo de Rise y Adela Hernández viuda de Gallardo.

Nombres que trajo a mi carnet la señorita Carmelina Martínez del Castillo, sobrina del querido matrimonio que buenos y atentos amigos tiene.

Dulces y sidras se ofreció a los asistentes.

Reiteradas veces.

Del coquetón pisito que cerca del mar habitan los amantes esposos señora Tecla Castillo y el señor Saturnino Escoto y Carrión, situado en Aguila inmediato al Malecón, satisfechos salimos de la visita que hicimos a su elegante residencia.

DEL CASINO MUSICAL

Habana, Noviembre 28 de 1926.

Sr. Cronista Social del Periódico DIARIO DE LA MARINA.

Estimado amigo.

Por medio de la presente tengo el honor de comunicarle que con motivo de ser el primer Martes del próximo mes el día 7 de Diciembre, no podrá esta Sociedad celebrar su acostumbrado baile de mes.

Aprovecho esta oportunidad para invitarle para el baile que tendrá efecto en uestros salones el día 14 (Martes) del mismo mes de Diciembre.

Dicho baile lleva por título "Las Dos Epocas", y en el mismo se celebrará un concurso de Tango Argentino, Vals y Charleston con regalos para los vencedores.

Le ruego me publique la presente nota en su leída sección para general conocimiento.

Sin otro particular quedo de usted respetuosamente,

José Ramírez Pedroso.
Secretario.
Alberto Coffygni ORTIZ.

MATANCERAS

DEL GRAN MUNDO

Fijadas han sido para el veinte y seis le Diciembre, a las nueve de la noche, las bodas de una parejita que en la sociedad matancera disfruta de las mayores simpatías.

El Dr. Luis Tapia y la señorita Gloria Alberty.

Belleza de las más esplendentes del jardín yumurino la señorita Alberty reina en nuestros salones con el triple encanto de su elegancia, de su distinciónn y su cultura.

Gloria como lo dice su nombre, es gloria social de Matanzas.

Cuanto al Dr. Tapia, joven meritísimo, perteneciente a antigua familia de esta sociedad, es de los médicos que por su laboriosidad, por su inteligencia y su amor al estudio está llamado a brillar con gran prestigio en el campo de la medicina cubana.

Adelantaré los nombres de padrinos y testigos de esos esponsales.

Suscribirán el acta civil el señor Julio Camps y el Dr. Félix J. López Luis.

En el matrimonio religioso firmarán por Gloria Alberty, el Magistrado de esta Audiencia Dr. Tomás Loredo y Trillo, el rico banquero de esta plaza Nemesio Urrechaga, el Dr. José García Guerra y el señor Aurelio Tapia.

Por el novio están designados los siguientes testigos: el Director del Hospital Civil, que representa en Matanzas a la nación belga, doctor Julio Ortiz Coffigny, el señor Marcos Hernández, el Dr. Asoldo Lecuona, y el Dr. Martin Alberty, Jr.

Apadrinarán a la enamorada parejita, la señora Cecilia Dávila de Tapia, madre del novio y el Dr. Martín Alberty.

Lucirán en la noche de sus esponsales Gloria Alberty, un precioso modelo parisien, traído por Fin de Siglo, de la Habana, en la última suntuosa coleccción de trajes de novias que se expusieron en aquellas vitrinas.

Del decorado de la casa, donde tendrá efecto la ceremonia, se hará cargo Mario Andux.

De él también el ramo de boda.

Que responderá a un nuevo estilo, el que en gracia a la linda novia, quedará catalogado con su nombre.

De la señorita Alberty publicará en estos días "Carteles", la revista popularísima de Massaguer, un magnífico retrato, que honra esa casa de Mancebo, de la calle de Ayuntamiento, el más popular de los gabinetes fotográficos de Matanzas.

Tuve en mis manos dicho retrato en días pasados y es una verdadera obra de arte.

Hablaré antes del 26 de Diciemzre, nuevamente de estos esponsales que tantas simpatías despiertan en nuestra buena sociedad.

UN BAILE A BORDO

A bordo dtl "Bayre", el cañonero de nuestra marina de guerra, que surto en nuestro puerto desde hace un mes, fué en la noche de ayer, centro de alegría y animación grandísima.

Organizaron ese asalto al "Bayre', los esposos Mariano Algarra y Benilde Peralta, el elegante y joven matrimonio, que es de los más caracterizados leaders de nuestra gentry.

Hicieron ellos las invitaciones para la fiesta.

Y nos dimos cita a las nueve de la noche en el palacete del doctor Estorino, para marchar de allí reunidos hacia el muelle, al que estaba anclado el Bayire.

Bellamente iluminado, luciendo en su cubierta infinitos gallardetes, destacábase el Baire como un ascua, sobre las azules aguas de nuestra bahía.

El sexteto La Sonora, conjunto musical magnífico, del que podemos estar satisfechos los matanceros, había sido encargado del programa, y pasadas las diez se dió comienzo a éste con un fox.

La oficialidad del barco con el Comandante Gumá esperaba a los asaltantes colmándolos de finezas durante su estancia en él.

Estuvo abierto toda la noche el buffet.

Que bajo la experta dirección de Machado, el simpático sobrecargo del barco, no dejó nada que desear.

Ponche riquísimo, sandwichs de foi gras, dulces, pastas diversas, y licores de todas clases pasaban durante toda la noche en bandeáas cifradas con el nombre del Baire.

Cerca de la una terminó la fiesta.

Que no titubea en proclamar mi pluma, como una de las más animadas y de las más lucidas celebradas en este mes de Novembre que finalizó ayer.

Chaperoneaban al grupo de la jeunesse, los esposos Mariano Algarra y Benilde Peralta, y el Presidente del Liceo Dr. Armando J. Estorino y su distinguida esposa Susana Simpson.

Entre las señoritas recuerda el Cronista a Angélica Fernández, la gentil figulina, la encantadora cuñadita del Juez Romeu, a Carmita Cabarrocas, que pareja del teniente Cadenas, el segundo oficial del Baire, era como siempre en todas nuestras fiestas, una de sus reinas, Petit Lovio, la de leonados cabellos, con su hermana Dulce, tan interesante, y María Isabel Junco, María Teresa Michelena, y Alicia Cnetti, a quienes se enorgullece de contar en su seno, esta sociedad.

La señorita Onettii, muy culta, muy linda, muy simpática, se ve rodeada siempre en nuestras fiestas de una corte que la admira.

Las señoritas García Vega, muy graciosas, muy bellas, que pasan una temporadita aquí, en la residencia del teniente Pastor.

Las señoritas García Vega, blonda una, morena la otra, llaman la atención de quien se presentan por su esprit, por su belleza y su elegancia.

Susy Estorino, que tenía por pareja al Dr. Carlos Valdés Cartaya, y Margarita Heydrich, con su compañero de siempre, el doctor Febles.

Un nombre más.

El de Nena Romeu, llegada a Matanzas ayer y que prestigiaba la fiesta del Baire con su gentil presencia.

Luciendo una elegantísima toilette la señorita Romeu, completaba ésta con una soberbia salida de terciopelo negro tocada de armiño, del mejor gusto.

Los caballeros ahora.

El teniente coronel Perdomo, Jefe Militar de esta plaza, el doctor Armando J. Estorino, el señor Mariano Algarra, el Dr. Manolo Romeu, el Dr. Manolo González Corzo, Ismael Obias, Juan M. Prendes, Martín Garay, el Dr. Rodríguez Dubrocá, Guerrero, Pérez Muriedas, etc. etc.

Cerca de la una daba fin el baile, recibiendo tanto el Comandante Gumá, como el teniente Cadenas y los demás oficiales del Baire, las más expresivas muestras de gratitud, de los asaltantes, por el delicioso rato que allí pasamos.

Gratitud que es también para los esposo Algarra-Peralta, organizadores del baile.

Pueden ellos estar satisfechos.

LAS HIJAS DE MARIA

Me envían el programa de la gran fiesta que se celebrará en la Catedral de San Carlos los días once y doce de Diciembre.

Fiesta en honor de María, la reina de los Cielos.

Se cantará una salve en la noche del sábado y habrá retreta en el Parquecito de la Catedral.

El día doce, a las seis de la mañana la gran manifestación y las visitas mandadas para ganar la indulgencia jubilar del año santo.

Alas nueve gran misa cantada, predicando un sacerdote de la orden de Jesús que viene expresaamente de la Habana para ocupar la cátedra sagrada.

A las seis procesión por las calles de Matanzas, siendo acompañada la imagen de la virgen por todas las congregaciones religiosas de la población.

La señorita Aurora Casas, y la Secretaria Rosa García, invitan a todos los fieles matanceros a estos solemnes cultos.

HAVANA YACH CLUB

Llega a mi mesa con puntualidad rigurosa el cuaderno de Diciembre de la aristocrática Sociedad de Marianao.

Cuaderno interesantísimo, en el que aparece la fotografía en página de honor de la señorita María Felicia Noguera y Sanguily, la hija del ilustre médico habanero.

Colaboración valiosísima la que esmalta las páginas de este número de la revista del Yacht Club.

Y de actualidad, la más grande, las fotografías de los juegos Olímpicos aztecas.

Agradecido a ese envío, vaya mi felicitación al Havana Yacht Club por que por días mejora su órgano oficial, que ya hoy se parangonea con las mejores revistas de Cuba y del etranjero.

LA ULTIMA NOTA

Para levantar de una boda celebrada en Cárdenas antier, que ha de tener el más simpático eco en la sociedad matancera.

Bodas de Carlitos Rojas y Andux, Del mayor de los hijos del General Carlos Rojas, la prestigiosa figura cardenense, y la señorita Cuca Díaz, bella señorita de la buena sociedad de la Perla del Norte, en quien se unen todas las cualidades y todas las virtudes.

En la intimidad más estrecha efectuóse la ceremonia nupcial.

Y ya que hablo de bodas en Cárdenas, diré que no ha muchos días tuvo efecto allí otro enlace, de un matancero con una cardenense.

Trátase de una de las hijas del señor John Cadwell, tan conocido por el Inglesito, con el joven Vidal, hijo de esta ciudad, muy popular y muy querido en nuestro Liceo.

Carácter íntimo revistieron también estos esponsales, que como los de Carlitos Rojas, levanta acta mi pluma.

Deseando venturas miles a esos novios.

Que no tenga ocaso su honey moon.

Manolo JARQUIU.

LA POLITICA NORTE-AMERICANA EN FILIPINAS Y P. RICO

WASHINGTON, noviembre 30. —(A. P.)—La falta de capital extranjero, de trabajo adecuado y de legislación territorial impide el equilibrado desarrollo del archipiélago filipino, asegura el mayor general Francisco Mc Intyre, jefe del Departamento de Asuntos Insulares, en su informe anual dado hoy a la publicidad.

No hace el general referencia directa alguna al movimiento por la independencia que agita a las islas, pero al comentar la controversia existente entre el gobernador Wood y la legislatura del archipiélago, dice: "No es esta una situación ideal ciertamente, pero más bien ayuda que daña al desenvolvimiento económico del Gobierno y más bien contribuye a la rehabilitación económica del Gobierno que la perjudica u obstaculiza".

Como dato para la inversión de capital extranjero se cita la balanca comercial favorable al archipiélago, así como el aumento de los depósitos filipinos en el extranjero, los intereses pagados por las deudas filipinas y otros factores.

Puerto Rico, por otra parte, está haciendo frente a peculiares problemas que deben resolverse. Aunque la isla ha venido progresando firmemente, se ha visto desde la terminación de la guerra frente a una grave crisis económica derivada del bajo precio del azúcar, que ha determinado una baja en las recaudaciones y un aumento en el número de obreros sin trabajo. Como remedio indica el general Mc Intyre un presupuesto equilibrado, más aun con superavit, que permita hacer frente a las fluctuaciones de las recaudaciones.

Las Mujeres Nerviosas

pueden obtener alivio.

La salud es el mayor encanto de una mujer. Sana, cada uno de sus días es como un ramillete de alegrías. Enfermiza o débil, cada una de sus diarias jornadas es un fardo.

Millares de mujeres del mundo entero, lo saben por experiencia propia. Es inútil seguir nerviosa y enfermiza, cuando puede adquirir el

Compuesto Vegetal De Lydia E. Pinkham

Lo venden en todas las farmacias.

LEGITIMA
EVIAN = CACHAT
LA MAS EFICAZ AGUA DE REGIMEN
AL POR MAYOR
DROGUERIA "SARRA"

VAPORES DE TRAVESIA

"COMPANIA DEL PACIFICO"
MALA REAL INGLESA

El lujoso trasatlántico de 23,500 toneladas de desplazamiento.

"OROPESA"

Tenemos en este buque espléndidos camarotes vacantes para primera y segunda clase y excelente acomodo para tercera clase. Saldrá fijamente el 7 de Diciembre, para:

LA CORUÑA, SANTANDER, LA PALLICE, ROCHELLE y LIVERPOOL.

COMODIDAD, CONFORT, RAPIDEZ Y SEGURIDAD

PROXIMAS SALIDAS

Para ESPAÑA, FRANCIA e INGLATERRA

Vapor OROPESA, 7 de Diciembre.
Vapor OROYA, 22 de Diciembre.
Vapor ORBITA, 5 Enero.
Vapor ORCOMA, 19 Enero.
Vapor ORITA, 16 Febrero.
Vapor ORDUÑA, 11 Marzo.
Vapor OROPESA, 23 Marzo.
Vapor OROYA, 6 Abril.
Vapor ORCOMA, 17 Abril.
Vapor ORITA, 18 Mayo.
Vapor ORBITA, 5 Junio.

Para COLON, puertos de PERU y de CHILE y por el ferrocarril Trasandino a Buenos Aires.

Vapor ORBITA, 21 Noviembre.
Vapor ORCOMA, 5 Diciembre.
Vapor EBRO, 6 Diciembre.
Vapor ORITA, 2 Enero.
Vapor ESSEQUIBO, 1 Febrero.
Vapor OROPESA, 6 Febrero.
Vapor OROYA, 20 Febrero.
Vapor EBRO, 1 Marzo.
Vapor ORCOMA, 6 Marzo.

Para NUEVA YORK

Salidas mensuales por los lujosos trasatlánticos EBRO y ESSEQUIBO. Servicio regular para carga y pasaje, con trasbordo en Colón a puertos de Colombia, Ecuador, Costa Rica y Nicaragua, Honduras, Salvador y Guatemala.

DUSSAQ Co., Ltd.
Oficios 30. Teléfono A-6540
A-7218.

LINEA HOLANDESA AMERICANA

Servicio regular y fijo por los novísimos y rápidos vapores Correos Holandeses de 17,000 toneladas, con tripulación española y provistos de telegrafía sin hilos.

"SPAARNDAM" "MAASDAM" "LEERDAM" "EDAM"

El vapor correo holandés

"SPAARNDAM"

Saldrá fijamente el 7 de Diciembre.

Para VIGO, CORUÑA y ROTTERDAM

Próximas salidas:

VIGO, CORUÑA y ROTTERDAM.

Vapor "SPAARNDAM", 7 de Diciembre
Vapor EDAM, 29 de Diciembre.
Vapor LEERDAM, 19 de Enero 1927.

VERACRUZ Y TAMPICO

Vapor EDAM, 28 de Noviembre.
Vapor VEENDAM, 3 de Diciembre.
Vapor LEERDAM, 17 de Diciembre.

Admiten pasajeros de primera clase y de tercera Ordinaria reuniendo todos ellos comodidades especiales para los pasajeros de Tercera Clase.

Amplias cubiertas con toldos, camarotes numerados para dos, cuatro y seis personas. Comedor con asientos individuales.

PRECIOS DE PASAJES REDUCIDOS. EXCELENTE COMIDA A LA ESPAÑOLA

LINEA DE NEW YORK A PLYMOUTH, BOULOGNE-SUR-MER Y ROTTERDAM

En esta Agencia se expiden pasajes por esta línea, por los lujosos y rápidos trasatlánticos holandeses ROTTERDAM, NEW AMSTERDAM, VOLENDAM, VEENDAM, NOORDAM y RYNDAM.

Para más informes dirigirse a:

R. DUSSAQ S. en C.
OFICIOS 24. Teléfonos M-5640 y A-5639.
Apartado 1617
HABANA

CUNARD LINE

Seis días a Europa vía New York

La línea de vapores más grandes, más rápidos, y más lujosos del mundo y al alcance de todos.

Para informes y reservaciones de pasajes dirigirse a sus Agentes Generales.

Mann Little Ltd. Co. of Cuba
OFICIOS No. 18.—HABANA
Teléfonos A-3549 y A-7405

2500 alt 3d-22

La Gran Flota Blanca

SERVICIO DE VAPORES — FLETE Y PASAJEROS

SALIDAS DE LA HABANA PARA:

NEW YORK .. ..Todos los Jueves
NEW ORLEANS ..Todos los Miércoles y Sábados

BOLETINES ESPECIALES DE IDA Y VUELTA

NEW YORK $130.00
NEW ORLEANS 75.00

En adición a estas salidas, los vapores "ZACAPA" y "METAPAN" saldrán alternativamente los Viernes cada dos semanas de la Habana a New York.

PARA MAS INFORMES DIRIGIRSE A:

R. C. AUSTIN, Agente de Pasajes, Paseo de Martí (Prado) 110-A, Teléfono M-5454
M. G. CASSERES, Agente de Fletes, Muelle Santa Clara, Teléfono M-6978

ABASCAL Y SOBRINOS, AGENTES
Santiago de Cuba.

United Fruit Company

J. P. DuVINAGE, ADMINISTRADOR
Muelle Santa Clara Apartado 1785 Teléfono M 6978

"EMPRESA NAVIERA DE CUBA, S. A."

San Pedro 6. Dirección telegráfica: Emprenave. Apartado 1641.

TELEFONOS:
A-5315.—Información General.
A-4730.—Depto. de Tráfico y Fletes.
A-6236.—Contaduría y Pasajes.
A-3966.—Depto. Compras y Almacén.
M-5293.—Primer Espigón de Paula.
A-5634.—Segundo Espigón de Paula.

Y
COMPAÑIA NAVIERA DE CUBA S. A.
OFICIOS, 83.

ITINERARIOS COMBINADOS

RELACION DE LOS VAPORES QUE ESTAN A LA CARGA EN ESTE PUERTO

COSTA NORTE

Vapor JULIAN ALONSO

Saldrá de este puerto el sábado 25 del actual, directo para BARACOA, GUANTANAMO (CAIMANERA) y SANTIAGO DE CUBA.

Vapor BARACOA

Saldrá de este puerto el sábado 27 del actual para PUERTO TARAFA NUEVITAS, MANATI, VICTORIA DE LAS TUNAS, PUERTO PADRE, CHAPARRA, GIBARA, HOLGUIN, VELASCO, BOCAS, VITA, BANES, MAYARI, ANTILLA, PRESTON, SAGUA DE TANAMO, CAYO MAMBI, BARACOA, GUANTANAMO, (BOQUERON) y SANTIAGO DE CUBA.

Este buque recibirá carga a FLETE CORRIDO para todas las estaciones del F. C. del Norte de Cuba.

COSTA SUR

Vapor JOAQUIN GODOY

Saldrá de este puerto el viernes 24 del actual para CIENFUEGOS, CASILDA, TUNAS DE ZAZA, SANTA CRUZ DEL SUR, MANOPLA, GUAYABAL, MANZANILLO, CAMPECHUELA, MEDIA LUNA, NIQUERO, ENSENADA DE MORA y SANTIAGO DE CUBA.

LINEA DE VUELTA ABAJO

Vapor ANTOLIN DEL COLLADO

Saldrá de este puerto los días 5, 15 y 25 de cada mes a las ocho de la noche para los de BAHIA HONDA, RIO BLANCO, BERRACOS, PUERTO ESPERANZA, MALAS AGUAS, SANTA LUCIA, (Minas de Matahambre), RIO DEL MEDIO, DIMAS ARROYOS DE MANTUA y LA FE.

LINEA DE CAIBARIEN

Vapor CAIBARIEN

Saldrá todos los sábados de este puerto, directo para CAIBARIEN, recibiendo carga a flete corrido para PUNTA ALEGRE y PUNTA SAN JUAN, desde el miércoles hasta las 9 a. m. del día de salida.

LINEA DE CUBA, SANTO DOMINGO Y PUERTO RICO

SERVICIO DE PASAJEROS Y CARGA

Provistos de telegrafía inalámbrica

Vapor GUANTANAMO

Saldrá de este puerto el sábado 4 de Diciembre a las 11 a. m. directo para GUANTANAMO (Boquerón), SANTIAGO DE CUBA, PUERTO PLATA (R. D.), y SAN JUAN (P. R.) retornando por PONCE, MAYAGUEZ, (P. R.) PUERTO PLATA (R. D.) KINGSTON (Ja.) SANTIAGO DE CUBA y HABANA.

De Santiago de Cuba saldrá el sábado 25 a las 8 p. m.

IMPORTANTE

Suplicamos a los embarcadores que efectúen embarques de drogas y materias inflamables, escriban claramente con tinta roja en el conocimiento de embarque y en los bultos la palabra PELIGRO. De no hacerlo así serán responsables de los daños y perjuicios que pudieran ocasionar a la demás craga y al buque.

AVISO

Los vapores que efectúen su salida los sábados, recibirán la carga hasta las 4 p. m. del día anterior al de la salida y los que lo hagan los viernes, la recibirán hasta las 11 a. m. del día de la salida.

E 2534 Ind 1 nov.

COMPAGNIE GENERALE TRANSATLANTIQUE

VAPORES CORREOS FRANCESES
BAJO CONTRATO POSTAL CON EL GOBIERNO FRANCES

TODOS LOS VAPORES DE ESTA COMPAÑIA ATRACAN A LOS MUELLES DE SAN FRANCISCO O MACHINA PARA EFECTUAR EL EMBARQUE Y DESEMBARUE DE PASAJEROS, EQUIPAJES Y MERCANCIAS

PROXIMAS SALIDAS

PARA VERACRUZ:

Vapor correo francés — ESPAGNE, saldrá el 20 de Noviembre.
" " " — LAFAYETTE, saldrá el 3 de Diciembre.
" " " — CUBA, saldrá el 3 de Enero 1927.
" " " — ESPAGNE, saldrá el 3 de Febrero 1927.
" " " — CUBA saldrá el 4 de Marzo 1927.
" " " — ESPAGNE, saldrá el 3 de Abril 1927.
" " " — LAFAYETTE, saldrá el 3 de Mayo 1927.
" " " — CUBA saldrá el 18 de Mayo, 1927.

PARA VIGO (facultativo) CORUÑA, SANTANDER Y SAINT NAZAIRE

Vapor correo francés ESPAGNE, saldrá el 30 de Noviembre a las 12 del día.

NOTA: El equipaje de bodega y camarote se recibirá en el muelle de San Francisco o Machina (en donde estará atracado el vapor) solamente el día 29 de Noviembre de 8 a 10 de la mañana y de 1 a 4 de la tarde. El equipaje de mano y bultos pequeños los podrán llevar los señores pasajeros al momento del embarque el día 30 de Noviembre de 8 a 10 de la mañana.

PARA CORUÑA, SANTANDER Y SAINT NAZAIRE.

Vapor correo francés — LAFAYETTE, saldrá el 15 de Diciembre.
" " " — CUBA saldrá el 15 de Enero 1927.
" " " — ESPAGNE, saldrá el 15 de Febrero 1927.
" " " — CUBA saldrá el 15 de Marzo 1927.

PARA CORUÑA, GIJON, SANTANDER Y SAINT NAZAIRE

Vapor correo francés — ESPAGNE saldrá el 15 de Abril, 1927.
" " " — LAFAYETTE, saldrá el 15 de Mayo, 1927.
" " " — ESPAGNE, saldrá el 15 de Junio 1927.

PARA VIGO, CORUÑA, SANTANDER Y SAINT NAZAIRE

Vapor correo francés — CUBA saldrá el 30 de Mayo 1927.
" " " — LAFAYETTE, 30 de Junio 1927.

SESIONES DE CINEMATOGRAFO DIARIAS EN LOS VAPORES DE ESTA COMPAÑIA, SEGUN CONTRATO CON LA CASA "PATHE"

IMPORTANTE

Buena comida a la española. Camareros y cocineros españoles

LINEA DE NEW YORK AL HAVRE, PLYMOUTH Y BURDEOS.

En esta Agencia se expiden pasajes por esta línea, para los lujosos y rápidos trasatlánticos franceses PARIS, FRANCE, SUFFREN, ROCHAMBEAU, DE GRASSE, etc.

Para más informes, dirigirse a:
ERNEST GAYE
O'REILLY NUM. 9. Apartado 1090. TELF. A-1476.
HABANA.

E 2535 Ind 1 nov

VAPORES CORREOS DE LA COMPAÑIA TRASATLANTICA ESPAÑOLA

PASAJE, CARGA Y CORRESPONDENCIA

LINEA RAPIDA AL NORTE D EESPAÑA:

SERVICIO CADA 22 DIAS

PARA CORUÑA, GIJON, SANTANDER Y BILBAO

El rápido vapor CRISTOBAL COLON, Capitán Fano, saldrá el ... de Noviembre

PROXIMAS SALIDAS DE HABANA:

PARA VERACRUZ Y TAMPICO: 48 horas de viaje:	PARA CORUÑA, GIJON, SANTANDER Y BILBAO: 9 días de viaje:
Vapor	Vapor
CRISTOBAL COLON, 18 Noviembre	CRISTOBAL COLON, 29 Noviembre
ALFONSO XIII, 10 Diciembre.	ALFONSO XIII, 21 Diciembre.
CRISTOBAL COLON, 1 Enero 192	CRISTOBAL COLON, 12 Enero 1927

AVISO IMPORTANTE A LOS PASAJEROS

Para uso exclusivo de los que embarquen en estos buques y deseen continuar rápidamente viaje a Madrid o estaciones de ruta, esta Compañía ha establecido un servicio de tren especial provisto de coche-cama, que saldrá del Muelle de Santander inmediatamente después de la llegada del buque y de recibir a los pasajeros que hayan solicitado su boletín correspondiente en esta Agencia, o a bordo, por mediación del Sobrecargo del buque.

El precio del billete de ferrocarril incluida cama hasta Madrid es de pesetas 120.35 por persona.

LINEA PARA GOLFO MEXICANO

SERVICIO CADA 26 DIAS

PROXIMAS SALIDAS DE HABANA:

PARA VERACRUZ Y NEW ORLEANS O GALVESTON:

Vapor "MANUEL CALVO" — 3 de Diciembre.
" "P. SATRUSTEGUI" — 28 de Diciembre.
" "MONTEVIDEO" — 23 de Enero de 1927.

LINEA CANARIAS, CADIZ Y BARCELONA:

SERVICIO CADA 26 DIAS

Próximas salidas de Habana:

El vapor MONTEVIDEO Capitán MARROQUIN, saldrá para SANTA CRUZ DE TENERIFE, LAS PALMAS, CADIZ Y BARCELONA, el día 24 de Noviembre de 1926.

Vapor "MONTEVIDEO" — 24 de Noviembre.
" "MANUEL CALVO". — 20 de Diciembre.
" "P. SATRUSTEGUI" — 14 de Enero de 1927.
" "MONTEVIDEO" — 9 de Febrero de 1927.

Estos vapores atracan a los Muelles de la Port of Havana Docks ...

Para más informes: MANUEL OTADUY Agente General
San Ignacio 72. Apartado 707. Teléfonos: A-6583 y A-7900. HABANA

E 2533 Ind 1 nov.

ANUNCIESE EN EL 'DIARIO DE LA MARINA'

MISCELANEA

BAHAMONDE Y CIA. JOYERIA PLATERIA

(Establecidos desde 1893)
Obrapía, 105, casi esquina a Plácido (Bernaza)
BUREAU DE PIGNORACIONES

AVISO:

Por el presente AVISO se encarece a las personas empeñantes, cuyos domicilios actuales se ignoran, y que tienen los intereses de sus contratos, con exceso vencidos, concurran a renovar los referidos contratos, abonando sus atrasos, o se dispongan a efectuar el rescate de los objetos, si así fuese de su conveniencia, para no quedar incluídas en el próximo remate, por subasta pública, que se efectuará el día seis de diciembre, a las 8.30 a. m.

La Habana y Noviembre seis de 1926.

BAHAMONDE Y COMPAÑIA Bureau de PIGNORACIONES.

NECESITAMOS 10.000 PERSONAS QUE QUIERAN SABER INGLES EN POCAS SEMANAS GARANTIZAMOS MAGNIFICO RESULTADO. PIDA INFORMACION HOY. INSTITUTO UNIVERSAL (D. 56) 128 E. 86 ST. NEW YORK, N. Y.

SANATORIO "DR. PEREZ-VENTO"

Enfermedades nerviosas y mentales. Para Señoras, exclusivamente. Calle Barreto, número 62, Guanabacoa.

E. 2350 Ind. 1 Oct.

ACADEMIA PITMAN

Y COLEGIO ACADEMIA PITMAN

FUNDADAS EN 1914
Director:
R. FERRER FERNANDEZ

Manzana de Gómez 208 y 209 y Calzada del Cerro 599. Teléfonos: M-7035 y M-6082. Taquigrafía, Mecanografía, Idiomas, Contabilidad, Peritaje Mercantil.

PRIMERA Y SEGUNDA ENSEÑANZA
INTERNADO $20

Unicas Academias autorizadas por los inventores del Sistema para expedir títulos oficiales de competencia. Pidan prospectos, y no se dejen sorprender por Academias recién establecidas con nombres similares.

E. 2649 alt. 10 d-14 Nov.

PELUQUERIA CABEZAS

La más grande y mejor de la Habana

Neptuno 38. Teléfono A-7034

Doce expertos peluqueros cortan la melena finamente en todos los estilos, por $0.50.

Con ondulación Marcel y al agua, para ocho días de duración, $1.00.

Masaje, arreglo de cejas, manicure y Shampoo, a $0.50.

Tinturas ENNE Vegetal, la mejor de todas, todos colores, $5.00.

Rizo Permanente Garantizado, para un año y hecho en una sola hora, $15.00 y $20.00.

Servicio a domicilio con puntualidad, por los más expertos operarios de la Peluquería

CABEZAS

E 2519 Ind 1 nov.

MADAME GIL

Obispo, 86. Teléfono A-6977

PELUQUERIA DE SEÑORAS
ACADEMIA DE BELLEZA

Para lucir sus encantos con un "cachet" de distinción y juvenil belleza, consulten con Madame Gil el estilo de peinados y cortes de melenas que deben adoptar de entre sus modelos, siempre de última creación.

La falta de armonía entre el rostro y el arreglo de la cabeza, es signo de fealdad y mal gusto.

Esta casa garantiza siempre la perfección refinada de todos sus trabajos y dispone de 24 empleados bien especializados en los cortes, ondulaciones "Marcel" permanentes y al agua, masajes, limpieza del cutis, manicures, cejas, etc.

E 2525 ind. 1 nov.

GRAN PELUQUERIA MARTINEZ

Solamente para señoras y niños
NEPTUNO 81. TELEFONO A-5039
(Un experto para cada servicio)

Los mejores y más elegantes cortes de melenas se hacen en esta casa. Las damas que deseen lucir sus manos bonitas, se las arreglan en la Peluquería MARTINEZ. No tenemos rival en nuestro giro para el masaje científico de la cara. Especialidad en la ondulación Marcel y "Permanente". Tenemos expertos para el shampoo.

La Peluquería MARTINEZ tiene la representación exclusiva para toda la Isla de Cuba de los ramosísimos e inigualables Productos de Belleza MISTERIO que son algo así como el complemento de la mujer bonita.

PELUQUERIA "MARTINEZ" DE CIRIA E HIJOS

Neptuno 81 (entre Manrique y San Nicolás) Habana. Teléfono A-5039.
68382 31 dic

"LA PERLA"
Animas, 84.—Tel. A-822
Dinero sobre alhajas.
La que menos interés cobra.
Joyas y Muebles
—A como quiera.—
E 2495 Ind 1 nov

PROPIETARIOS de casas: reparamos y pintamos a conciencia y economía sus propiedades. Gómez Mingorance, Revillagigedo 57, teléfono M-1211.
51615 1 dic

¡OJO! ¡OJO!

Propietarios, el único que garantiza la completa extirpación del comején, contando con el mejor procedimiento y gran práctica, recibe aviso en 10 de Octubre No. 534. Piñol. I-3302.
51109.—23 Dic.

Surtido completo de los afamados BILLARES marca "BRUNSWICK".

Hecemos ventas a plazos.

Toda clase de accesorios para billar. Reparaciones. Pida catálogos y precios.

Hartmann Baja 2. Santiago de Cuba. — O'Reilly, 102. Habana.

PIELES

Se arreglan y reforman. Neptuno 139, altos. Teléfono U-5473. 43756.—29 Dic.

EXCEMICIDA

DE MADAME M. SENTOURE

Pomada francesa maravillosa, infalible para curar radicalmente todas las enfermedades de la piel, tales como: herpes, eczemas, granos, manifestaciones del ácido úrico; úlceras por antiguas que sean: fístulas, etc.

Depósito general: Farmacia del doctor Morita, Máximo Gómez 413.

También se vende en casa de Sarrá, de Johnson, de Taquechel y en la botica Americana.

E 2612 30 d 6 nv.

DEPARTAMENTO DE COLCHONETAS, COLCHONES, COJINES, ETC.

De todos estos artículos presenta "El Encanto" la más extensa y flamante variedad.

A los precios más módicos.

Colchonetas, surtido completo de tamaños y calidades, desde $1.80.

Colchones, de varias clases, altos y bajos, desde $7.00.

Edredones ("confortables") de seda un gran surtido.

Cojines de Cretona de otomano de seda, bordados, de terciopelo... Desde $1.50.

Cestos de mimbre para ropa usada para viaje y otros usos, en todos los tamaños y formas, desde $1.75.

Mosquiteros de punto y de muselina, en todos los tamaños, desde $1.50.

Mosquiteros con aparato, en varias formas y tamaños desde $5.00.

Mosquiteros sueltos, para aparatos, en todos los tamaños, de $2.50.

E. 2392 Ind. 1 Oct.

M.E.C.D. 2016

MISCELANEA

ECONOMICE UN 50 %

Reformando sus colchones. Los dejamos nuevos, y compre sus colchones y colchonetas y almohadas en nuestra fábrica La Luisita, Monte 121. Teléfono A-8107.

51829 9 dic.

LAMPARAS

LAS

DORAMOS

REPARAMOS

REFORMAMOS

MODERNIZAMOS

LA INSULAR

Reina 113.

Telf. A-3323.

E 2494 ind. 1 nov

DIRECTORIO PROFESIONAL

ABOGADOS Y NOTARIOS

FELIPE RIVERO Y ALONSO

Abogado y Notario

Aguiar, 73

Dptos. 710-11-12. Tel. M-1472

E. 2394.—Ind. 1 Oct.

Ferrara y Diviñó

Abogados. Aguiar 71 5o. piso. Teléfono A-2194. De 9 a 12 a. m. y de 2 a 5 p. m.

E 2181 ind. 1 Sep.

Dr. Elio Roselló Montaño

ABOGADO Y NOTARIO

Herencias. Divorcios. Asuntos hipotecarios, rapidez en el despacho de las escrituras con su legalización. Oficina Empedrado 33 A-8502.

E 2371 Ind. 1 Oct.

DR. MANUEL ARANDA MUÑOZ

ABOGADO

Asuntos hipotecarios, herencias, toda clase de asuntos civiles. Cuba 36. Dept. 112. Teléfono M-6173.

E 2671 30 d 26 nov.

LCDO. MANUEL PERALTA Y MELGARES

ABOGADO

EMILIO MENENDEZ SERPA

Mandatario Judicial

HAN TRASLADADO SU BUFETE A MALECON No. 3, altos

De 9 a 12 a. m. y de 2 a 5 p. m. Teléfono M-1041.

E 2483 30 d 27 Oct.

DR. S. SANCHEZ GOVIN

ABOGADO

Asuntos Hipotecarios, administración de bienes y capitales; herencias, divorcios y juicios ejecutivos. Habana 72, altos. Teléfonos A-1351 y F.O.-1291. De 3 a 5 p. m.

E 2428 Ind. 1 Oct.

MARCAS Y PATENTES

DR. CARLOS GARATE BRU

ABOGADO

Cuba 19. Teléfono A-2434

E 2395 ind 1 Oct.

ADOLFO CABELLO

ABOGADO

Lealtad 116 entre Salud y Dragones. Teléfono A-0327. Consultas de 9 a 11 a. m.

E 2439 Ind. 1 Oct.

BOVEDAS PANTEONES

Listos para enterrar de una y dos bóvedas, cerca de la entrada, Marmolería La Primera de 23 de Rogelio Suárez. Esta casa se hace cargo de traslado de restos con cajas de marmol a $18.00. Se hacen trabajos para el campo. Calle 23 entre 10 y 12. Teléfonos F-2382, F-1512 y F-2957.

50276 16 dic.

MANUEL JIMENEZ LANIER
FERNANDO ORTIZ
OSCAR BARCELO

ABOGADOS

Fernández Llano

ABOGADO Y NOTARIO

Habana, 57. Teléfono A-9313.

E 2354 Ind. 1 Oct.

JUAN RODRIGUEZ RAMIREZ

ABOGADO Y NOTARIO

San Ignacio, 40, altos, entre Obispo y Obrapía. Teléfono A-3701

E 2386 Ind. 1 Oct.

Saúl Sáenz de Calahorra
Y
OSCAR QUINTANA

ABOGADOS

Se hacen cargo de toda clase de asuntos judiciales, tanto civiles como criminales y del cobro de cuentas atrasadas. Bufete Edificio Larrea. Deptos. 302 y 304. Empedrado y Aguiar. Telfs. A-5024, y M-5247.

E 2366 Ind. 1 Oct.

DOCTORES EN MEDICINA Y CIRUGIA

"POLICLINICA HABANA"

Suárez, 32 Teléfono M-6233.

DIRECTOR FACULTATIVO

DR. FORTUNATO C. OSSORIO

De Medicina y Cirugía en general. Especialista para cada enfermedad. Consultas de 1 a 5 de la tarde y de 7 a 9 de la noche. Consultas especiales, dos pesos. Reconocimientos $3.00. Enfermedades de señoras y niños. Garganta, nariz y oídos, (OJOS). Enfermedades nerviosas, estómago, corazón y pulmones, vías urinarias, enfermedades de la piel, blenorragia y sífilis, inyecciones intravenosas para el asma, reumatismo, tuberculosis, obesidad, partos, hemorroides, diabetes y enfermedades mentales, etc. Análisis en general. Rayos X, masajes y corrientes eléctricas. Los tratamientos y sus pagos a plazo. Teléfono 1-6283.

E. 2363 Ind. 1 Oct.

DR. GUTIERREZ LEE

MEDICO CIRUJANO

Consultas de 3 a 5, Gervasio 168. Teléfonos A-3684 y F-1070.

E 2430 Ind. 1 oct.

Dr. ABELARDO LABRADOR

Monte 74, entre Indio y San Nicolás. Consultas gratis de 8 a 12 a. m. Pagos de 3 a 5. Especialidad enfermedades de señoras, partos, venéreos y sífilis, pulmones, corazón y riñones, en todos los períodos. Inyecciones intravenosas. Neosalvarsán, etc. Avisos teléfonos A-0801, U-2256.

E 2358 Ind 1 oct

PROFESIONALES

DR. FELIX PAGES

CIRUJANO DE LA QUINTA DE DEPENDIENTES

CIRUGIA EN GENERAL

A partir del 18 del pasado mes de octubre ha reanudado sus visitas y consultas el doctor Félix Pagés. Consultas: D, entre 21 y 23, Lunes, Miércoles y Viernes de 2 a 4. Teléfono F-4483.

E 2384 Ind. 1 oct.

Dr. Manuel González Alvarez

CIRUJANO DE LA ASOCIACION DE DEPENDIENTES

CIRUGIA EN GENERAL

Consultas de 3 a 5, martes, jueves y sábados. Apodaca 3, altos, entre Cárdenas y Cienfuegos. Teléfono A-9102. Residencia particular: Calle 1, entre 9 y 11, Vedado. Teléfono F-2441.

E. 2378 Ind. 1 Oct.

Dr. Abelardo Rodríguez Cuéllar

Especialista de enfermedades nerviosas y mentales del Dispensario Tamayo. Tratamientos especiales, eléctricos, naturistas y psíquicos, para las enfermedades nerviosas y mentales. Enfermedades de señoras, del estómago, pulmones, venéreas y de la sangre. Consultas de 2 a 4 de la tarde. Campanario 197. Teléfono A-7820.

E. 2405 Ind. 1 Oct.

DR. REGUEYRA

Medicina interna en general especialmente en el artritismo, reumatismo, piel, barros, eczemas y úlceras, dispepsia, colitis, neurastenia, neuralgias, parálisis y demás enfermedades nerviosas. Consultas de 1 a 4 Jesús del Monte 601-A. entre San Mariano y Vista Alegre.

E. 2524 Ind. 1 Nov.

DR. CARLOS MANUEL LAMAR

Medicina interna. Especialidad: Vías Digestivas y afecciones nerviosas y secretas. Consultas de 2 a 5, diarias. Virtudes 130. Teléfono A-5209.

E. 2453 30 d. 14 Oct.

DR. IGNACIO CALVO

Gervasio, 126, de 4 a 6. Teléfono U-5724. Enfermedades del recto y del colon. Tratamiento médico de las hemorroides.

E. 2023 Ind. 19 Ag.

DR. J. B. RUIZ

De los hospitales de Filadelfia, New York y Calixto García. Especialidad vías urinarias, sífilis y enfermedades venéreas. Examen visual de la uretra, vejiga y estesterismo de los uréteres.

SAN LAZARO 221-C. De 1 a 3

E. 2492 Ind. 1 Nov.

DOCTOR PEDRO MONTALVO

Médico del Dispensario Tamayo. Estómago, intestinos y pulmones, especialmente. Consultas de 4 a 6 en Belascoaín 79, entre San Rafael y San José. Domicilio 4, núm. 28, entre 13 y 15, Vedado. Teléfono F-1972. Pobres, martes y sábados.

E 2673 30 d 28 nov

Dres. Alfredo G. Domínguez Roldán y Manuel Viamonte Cuervo

Rayos X, Radium Radioterapia profunda, Electricidad médica. Horas: de 1 a 4 p. m. Teléfono A-5049. Paseo de Martí número 33. Habana.

E 2453 ind. 15 oct.

Dr. MANUEL LOPEZ PRADES

MEDICO CIRUJANO

De las Facultades de Madrid y la Habana. Con 36 años de práctica profesional. Enfermedades de la sangre, pecho, señoras y niños, partos. Tratamiento especial curativo de las afecciones genitales de la mujer. Consultas diarias de 1 a 3 Gratis los martes y viernes. Virtudes, 115, bajos. Teléfono A-0226. Habana.

POLICLINICA INTERNACIONAL

Director: doctor David Cabarrocas, Lealtad 143, entre Salud y Dragones. Teléfono A-0344. De 11 a. m. a 4 p. m. De 7 a 3 p. m. Primera atención médica con motivo de una consulta, reconocimiento, visita a domicilio, examen de Rayos X, análisis parcial orina, incisión absceso, inyección intravenosa de Neosalvarsán o cualquier otra inyección, cura corriente eléctrica, masaje agua caliente, pulverización, vapor, completamente gratis para pobres. Inyecciones especiales para Reumatismo, Anemia, enfermedades de la Piel, Sífilis, Venéreas, fiebres en general Tuberculosis, Cáncer, enfermedad de señoras, Corazón, Riñones, Hígado, Estómago e intestino, sistema nervioso, análisis completo de orina y análisis exudado para venéreos, aplicaciones de aparatos de yeso, análisis sangre para Sífilis, raspado uterino. Partos y Cirugía en general. Se regala la medicina al pobre.

E 2362 Ind 1 oct

DR. SALVADOR LAUDERMAN

Médico de la Asociación Canaria. Medicina en General, especialmente enfermedades del sistema nervioso, sífilis, venéreo y tuberculosis pulmonar. Consultas. diarias de 1 a 3 p. m. en Santa Catalina 12, entre Delicias y Buenaventura, Víbora Teléfono X-1040. También recibe avisos en Jesús del Monte 562, esquina a Vista Alegre, teléfono I-1702.

E 2356 Ind 1 oct

CLINICA DE ENFERMEDADES VENEREAS

Progreso 14, altos, entre Aguacate y Compostela.

RECONOCIMIENTO GRATIS

Curación rápida y garantizada de todas las enfermedades venéreas. Precios módicos. Facilidades de pago.

E 2279 Oct. 27.

Dr. C. LOPEZ DE VIVIGO

De la Facultad de Medicina de Madrid. Medicina interna. Aparato Digestivo. Consulado 32, altos. Consultas de 9 a 11 y de 2 a 5. Teléfono M-4919.

E 2660 30 d 20

Dra. MARIA GOVIN DE PEREZ

MEDICA CIRUJANA

De La Facultad de la Habana, Escuela Práctica y hospital Broca de París. Especialista en enfermedades de señoras partos y cirugía. Teléfono U-2439, San Miguel 152, antiguo.

E 2397 Ind. 1 oct.

Dra. MARIA PEREZ GOVIN

MEDICA CIRUJANA

Médica de la Facultad de la Habana y Hospital Broca de París. Garganta, nariz y oídos. De 1 a 3. Teléfono U-2439. San Miguel 152, antiguo.

E 2380 Ind 1 oct

Dr. E. PERDOMO

Vías urinarias, estrechez de la orina, venéreo, hidrocele, sífilis, impotencia. Calle D y 11, Vedado, de 1 a 4 Teléfono F-4822.

E 2355 ind. 1 oct.

DR. CABRERA

RADIOLOGIA EXCLUSIVAMENTE

Rayos X, Radium. Radioterapia profunda. Corrientes. Radiografía a domicilio. Antiguo gabinete "Alamilla". San Miguel 116. De 2 a 6.

E. 2427 Ind. 1 Oct.

Dr. Francisco Javier de Velasco

Afecciones del corazón, pulmones, estómago e intestinos. Consultas los días laborables, de 12 a 2. Horas especiales, previo aviso. Salud 34. Telf. A-5418.

E 2383 Ind 1 oct.

DR. MANUEL GALIGARCIA

Cinco años de interno en el Hospital Nacional Calixto García, Ayudante por oposición de la Facultad de Medicina. Especialista de la Asociación Canaria Enfermedades nerviosas y mentales. Consultas y reconocimientos, $5.00, de 3 a 5 diarias. En la Calle J, núm. 211, bajos, entre 21 y 23, en el Vedado. Teléfonos: F-2774 y F-5835.

E. 2373 Ind. 1 Oct.

DR. J. A. TABOADELA

Médico Especialista en vías digestivas (Estómago, Intestinos, Hígado, Pancreas); y nutrición; (Diabetes, Delgadez, Gordura excesiva, local o general). Planes de alimentación infantil. Curación rápida de las colitis. Lunes, miércoles y viernes de las 1 a 3. Gratis, miércoles de 3 y media a 4 y media. Lealtad, 44. Teléfono M-8535.

E. 2478 Ind. 22 Oct.

DR. GONZALO PEDROSO

CIRUJANO DEL HOSPITAL MUNICIPAL DE EMERGENCIAS

Especialista en vías urinarias y enfermedades venéreas. Cistoscopia y Cateterismo de los uréteres. Cirugía de vías urinarias. Consultas de 10 a 12 y de 3 a 5 p. m. en la calle de Avenida de la República 254.

E. 2497 Ind. 1 Nov.

DR. PEDRO A. BOSCH

Medicina y Cirugía. Con preferencia, partos, enfermedades de niños, del pecho y sangre. Consultas de 2 a 4. Aguiar 11. Teléfono A-6465.

E. 2366 Ind. 1 Oct.

PROFESIONALES

Dr. J. A. Hernández Ibáñez

ESPECIALISTA Y CIRUJANO DE VIAS URINARIAS DE LA ASOCIACION DE DEPENDIENTES Y GENITO-URINARIAS DE SEÑORAS, DEL DISPENSARIO TAMAYO

Enfermedades venéreas; Cistoscopía; Cateterismo de los Uréteres. Tratamiento y Cirugía de las Vías Urinarias. Domicilio: Paseo núm. 274, altos, entre 27 y 29, Vedado. Teléfono F-5716. Consultas Neptuno número 78, esquina a Manrique. De 7 y media a 9 a. m. y de 3 a 6 p. m. Teléfono A-5469.

E 2353 ind. 1 oct.

DOCTOR STINCER

CATEDRATICO DE ANATOMIA TOPOGRAFICA DE LA FACULTAD DE MEDICINA. CIRUJANO DE LA QUINTA COVADONGA. CIRUGIA EN GENERAL. Consultas lunes, jueves y sábados; los demás días, previo aviso, de 2 a 4 Calle M núm. 4, Vedado. Telf. F-2213.

E 2352 ind. 1 oct.

POLICLINICA ZEQUEIRA

Curación radical de la tuberculosis en todos los períodos con inyecciones especiales usadas solo en esta Policlínica. Tratamiento moderno y eficaz para las enfermedades del estómago, piel, sangre, anemia y desnutrición. Curación rápida del asma y reumatismo por la vía intravenosa. Consultas $5.00; de 8 a 11 a. m. de 1 a 3 y de 3 a 7 p. m. todos los días. Martes, jueves y sábados, gratis para los pobres. Policlínica Zequeira, Reina 78, entre Campanario y Lealtad. Teléfono A-1081.

E. 2569. Ind. 1 Oct.

CORPORACION CLINICA

Teniente Rey. 78

Teléfonos: A-7913, M-2364

Tratamiento de las enfermedades por médicos especiales. CLINICA DE RAYOS X, Radioscopías, Masajes, corrientes de alta frecuencia. Rayos ultra violeta. CIRUGIA Y MEDICINA EN GENERAL. Parteros y comadronas. Enfermedades de señoras y niños. Enfermedades de los OJOS, OIDOS, NARIZ y GARGANTA, Sífilis, INYECCIONES intravenosas, etc. General. Debilidad sexual e impotencia. BLENORRAGIAS.

TODAS LAS CONSULTAS $2

Reconocimientos: general, Empleando aparatos: $5.00. CONSULTAS, DE 1 A 5 y DE 7 A 9, (NOCHE). LABORATORIOS. Se hacen toda clase de análisis. ORINA COMPLETO: $3.50. ALMORRANAS: Son curadas sin operación, por procedimientos modernos. TATUAJES, manchas, arrugas, verrugas, etc., tratadas y quitadas. Enfermedades de la boca.

DENTISTA

Extracciones sin dolor, trabajos artificiales, etc.

LOS POBRES, PRECIOS REDUCIDOS

ENFERMEDADES MENTALES Y NERVIOSAS

DR. GUILLERMO LOPEZ ROVIROSA

Especialista en enfermedades mentales y nerviosas, incluyendo las de los órganos sexuales (pérdidas, debilidad, impotencia). Alteraciones del funcionamiento de las Glándulas internas. Estómago e Intestinos, Pulmones, Enfermedades de la piel, incluyendo las del cuero cabelludo y calvicie. San Lázaro 468, entre Infanta y D. De 5 a 7, (domingos de 4 a 6). Teléfono U-3221. A los enfermos del interior se envía a petición un cuestionario impreso.

E 2441 Ind. 1 oct.

INSTITUTO CLINICO

Director Facultativo: Dr. A. Flores. Neptuno 203, entre Oquendo y Soledad, bajos, entrada izquierda. Telf. U-3987. Curación radical de las Almorranas sin operación ni dolor. Excemas por antiguas que sean. Inyecciones intravenosas para Impotencia, Neurastenia, Sífilis, Reumatismo, Tuberculosis, Raquitismo y Escrofulosis, Blenorragia, Arterio-Escuerosis, Corrientes de Alta Frecuencia, Rayos Violeta, Extirpación de Verrugas, Niños (31 años de práctica). Estómago y Colitis. Nerviosas y Mentales. Análisis de Orina dos y tres pesos, Sangre. Consultas dos pesos. Reconocimientos 3 y 5 pesos, con aparatos. Curaciones a plazos. Consultas de 1 a 5 y 7 a 9 p. m.

E 2497 30 nov.

ENFERMEDADES SECRETAS

Antiguas, mal curadas y prostatitis, impotencia, esterilidad. Curaciones garantizadas en pocos días, sistema nuevo alemán. Dr. Jorge Winkelmann, especialista alemán, 28 años de experiencia. Lagunas 35, a todas horas. Habiendo regresado recientemente de Alemania.

E 2636 Ind 13 nov

Dr. C. E. FINLAY F. A. C. S.

PROFESOR DE OFTALMOLOGIA

Especialista en enfermedades de los Ojos y de los Oídos

Calle 17 núm. 42, altos, esquina a K, Vedado

Teléfono F-1178

Consultas de 11 a 12 y de 2 a 4 y por convenio previo.

E. 2357 Ind 1 oct

DR. J. M. VERDUGO

ESTOMAGO E INTESTINOS

Curación radical de la úlcera estomacal y duodenal y de la Colitis en cualquiera de sus períodos, por procedimientos especiales. Consultas de 2 a 4 de la tarde. Teléfono A-4425. Prado 60, bajos.

E 2374 ind 1 oct.

DR. A. G. CASARIEGO

Catedrático por oposición de la Facultad de Medicina de los hospitales de París, New York, Calixto García y Clínica Covadonga. Especialista en enfermedades de las vías urinarias. Consultas de 2 a 6 p. m. Zenea (Neptuno) 126, bajos.

E. 2426 Ind. 1 Oct.

DR. B. VILA

Médico cirujano. Exclusivamente niños. Ayudante a la Cátedra de Patología y Clínica Infantil. Consultas diarias de 2 a 4 p. m. Carlos III, 209, esquina a Franco (altos). Teléfono U-5792.

E 2391 ind. 1 oct

DR. J. LYON

De la Facultad de París. Especialidad en la curación radical de las hemorroides sin operación Consultas de 1 a 3 p. m. diarias. Correa esquina a San Indalecio, Jesús del Monte.

E 2385 ind. 1 oct.

DR. JOSE ALFONSO

Especialista del Centro Asturiano

NARIZ, GARGANTA, OIDOS Y OJOS

Calzada del Monte 386. Consultas de 2 a 4. Teléfono M-2330.

DR. ANTONIO CASTELL

Curación de las enfermedades de las Encías en sus primeros períodos. Caries Dental en todos sus grados. Extracciones y trabajos artificiales por métodos modernos y rápidos. Vacuna Autógena, Radium, Electricidad Médica. Consultas y operaciones de 9 a 11 y de 1 a 3. Estrella 45, teléfono A-9869.

Dr. Nicolás Gómez de Rosas

Enfermedades de señoras, cirugía en general, estómago y vías biliares; consultas de 3 a 5. San Lázaro 174, domicilio, Cerro 432. Telf. A-2560.

E. 2450 Ind. 16 Oct.

DR. T. VALLEDOR

Especialista de la Escuela de París, Ayudante graduado de la Universidad. Enfermedades de niños. J. número 196, entre 19 y 21. Telf. F-2558. Consultas de 2 a 5.

E 2247 Ind 14 sp

DR. JOSE G. RIVERO

Especialista en enfermedades de los pulmones, corazón y estómago. Tratamiento especial de la tuberculosis por inyecciones especiales. Enfermedades de la sangre. Reconocimiento $5.00. Para pobres: martes, jueves y sábados, gratis. Consultas de 3 a 5, todos los días en Reina 78, esquina a Lealtad. Telf. A-1081

E 2360 ind. 1 oct.

PROFESIONALES

DR. JOSE LUIS FERRER

CIRUJANO DE LA ASOCIACION DE DEPENDIENTES

Afecciones venéreas, vías urinarias y enfermedades de señoras, Martes, Jueves y Sábados, de 3 a 5 p. m. Virtudes 143 1|2, bajos. Teléfono A-4364.

E 2382 Ind 1 oct

DR. RAMIRO CARBONELL

MEDICO DE VISITA DE LA QUINTA DE DEPENDIENTES

Especialidad en enfermedades de niños. Medicina en general. Consultas de 3 a 4. Escobar 142, teléfono A-1336. Domicilio: Calzada de la Víbora 636. Teléfono I-2974.

E 2377 Ind 1 oct

DOCTOR JOAQUIN BARALT-MEDINA

MEDICO CIRUJANO

MEDICINA INTERNA Y VIAS URINARIAS

Consultas diarias de 3 a 6 p. m. Calle Chacón, 23, altos. Apartamentos 4 y 5. Teléfono F-1464.

E 2619 10 dic.

DR. JOSE VARELA ZEQUEIRA

Profesor de Anatomía de la Universidad, Cirujano Jefe de la Asociación Cubana de Beneficencia. Cirugía en general. Especialidad: Cirugía de la mujer. Consultas de 2 a 4. Gervasio 126, entre San Rafael y San José. Teléfono: U-5410.

E. 2369 Ind. 1 Oct.

DR. ABRAHAM PEREZ MIRO

MEDICO CIRUJANO

Animas 113, entre Campanario y Perseverancia. Consultas de 3 a 5. Teléfono A-9203.

E 2389 ind. 1 oct.

DR. LAGE

Estómago. Debilidad sexual Diabetes. Afecciones de señoras, sifilíticas y venéreas. De 1 a 4 y a horas convencionales. Patria, 6, altos. Cerro. Telf. A-2751.

E 2387 ind. 1 oct.

DR. TORROELLA BONNIN

MEDICO CIRUJANO

Medicina en general. Especialista en Niños. Especialista en enfermedades del Estómago e Intestinos, piel, úlceras, eczemas crónicos, etc. Artritismo y Anemias. Consultas diaria: de 1 a 3, Calzada de San Lázaro 219-A. Teléfono U-5283.

E 2622 30 d 12 nov.

DR. ADOLFO REYES

Estómago e intestinos, exclusivamente. Consulta y tratamiento de 8 a 10 y media a. m. en su gabinete. Lamparilla 74, bajos. Residencia en Santa María del Rosario. Teléfono 12-3 Larga distancia.

E 2625 ind. 9 nov.

DR. RICARDO ALBALADEJO

Especialidad en vías urinarias. Tratamiento especial para la blenorragia, impotencia y reumatismo. Electricidad Médica y Rayos X. Prado 62, esquina a Colón. Consultas de 8 a 12 a. m. y de 1 a 5 p. m. Telf. A-3344.

E 2375 Ind 1 Oct

DR. LEONARDO A. CANTON

Especialista. Piel, sífilis, venéreos. Curación reumatismo. Impotencia por tratamiento especial. Reconocimiento $5.00. Consultas diarias 4 a 7 noche. Martes, jueves sábados, gratis pobres. Reina 78. A-1081.

E 2652 15 d 19 nov.

DR. CELIO R. LENDIAN

Consultas todos los días hábiles de 2 a 4 p. m. Medicina interna especialmente del corazón y de los pulmones. Partos y enfermedades de niños. Consulado 20. Teléfono M-2671.

E. 2367 Ind. 1 Oct.

DR. A. V. DAUSSA

Medicina en general. Especialmente vías respiratorias y digestivas. Consultas de 1 a 3 p. m. San Miguel 147, U-4860. Pobres verdaderos, 12 y media a 1, martes y sábados.

E. 2432 Ind. 1 Oct.

Dr. Alberto S. de Bustamante

Profesor de Obstetricia, por oposición. Especialidad partos y enfermedades de señoras. Consultas los lunes y viernes de 1 a 3, en la Clínica Bustamante-Núñez. Teléfono F-3057. Domicilio, 15, entre J y K, Vedado. Teléfono F-1862.

E. 2476.—Ind. 26 Oct

CLINICA BUSTAMANTE-NUÑEZ

J y 11, Vedado. Cirugía General y especial, Partos, Rayos X y Laboratorio. Teléfono F-1184.

T. 2477.—Ind. 26 Oct.

DR. GONZALO AROSTEGUI

Médico de la Casa de Beneficencia y Maternidad. Especialista en las enfermedades de los niños. Médicas y Quirúrgicas. Consultas de 12 a 2. G, número 116, entre Línea y 13, Vedado. Telf. F-4233.

E. 2500 Ind. 1 Nov.

Dr. Enrique Fernández Soto
Y
Dr. CARLOS DE LEJARZA

AUXILIAR

Oídos, nariz y garganta. Consultas: lunes, martes y jueves, de 2 a 4. Calle O, entre Infanta y 27. Telf. U-2465. No visita. El doctor Lejarza sustituye al doctor Fernández Soto en su ausencia. Teléfono F-4836.

E 2381 Ind 1 oct

ANALISIS DE ORINA

Completo dos pesos, Prado 62, esquina a Colón. Laboratorio Clínico Químico del doctor Ricardo Albaladejo. Teléfono A-3344.

E 2376 ind. 1 oct.

DR. S. PICAZA

De los Hispitales de París y New York. Enfermedades del Estómago, Intestinos, e Hígado exclusivamente. Tratamientos especiales para las afecciones biliares y para la Constipación o estreñimiento. Examen a los Rayos X, de todos los pacientes. Horas de 2 a 4, o especiales, previo aviso. San Lázaro 246, teléfono F-4918.

2433 Ind 7 oct.

CIRUJANOS DENTISTAS

DR. ARTURO ALBERNI

Neptuno 177 1|2 (bajos) encontrará usted garantía, economía y rapidez: cualidades que le enaltecen como dentista graduado en Baltimore y Habana. Consultas de 8 a. m. a 3 p. m.

E 2372 Ind 1 oct

DR. PEDRO R. GARRIDO

CIRUJANO DENTISTA

Por las Universidades de Madrid y Habana. Especialidad en enfermedades de la boca que tengan por causa afecciones de las encías. Dentista del Centro de Dependientes. Consultas de 9 a 11 y de 12 a 3 p. m. Muralla 82, altos. Teléfono A-5260.

E 2677 ind 24 Nov.

DR. GUERRERO DELANGEL

DENTISTA MEJICANO

Técnico especial, para extracciones. Facilidades en el pago. Horas de consultas de 3 p. m. a 8 p. m. A los empleados del comercio, horas especiales por la noche. Trocadero 68-B, frente al café El Día. Teléfono M-6395.

E 2364 Ind 1 oct

DR. VALDES MOLINA

CIRUJANO DENTISTA

Avenida de Italia número 34, entre Virtudes y Animas. Teléfono A-8583. Dentaduras de 15 a 30 pesos. Trabajos se garantizan. Consultas de 8 a. m. a 5 p. m. Los domingos, hasta las doce m.

E 2464 15 oct.

Dr. ALBERTO COLON

CIRUJANO DENTISTA

Especialidad: carie dental, rápida curación en dos o tres sesiones por dañado que esté el diente. Tratamiento de la PIORREA por la Fisioterapia bucal. Hora fija a cada cliente. Consultas de 9 a 5 p. m. Compostela 129, altos, esquina a Luz.

E 2429 Ind 1 Oct

QUIROPEDISTAS

JOSE FRIAS Y LOPEZ "ALFARO", Hijo

Quiropedista

Trabajo sin cuchilla y no hago doler. Aguacate 24, altos, entre Empedrado y Tejadillo. Consultas de 8 a 4, domingos de 8 a 11. Precios convencionales. Teléfono M-2202.

E 2468 30 d 16 oct

PROFESIONALES

OCULISTAS

Dr. JOSE HERNANDEZ

OCULISTA

Garganta, nariz y oídos. Consultas, reconocimiento, cinco pesos, de 12 a 3. Pobres, martes, jueves, sábado, $2.00. Reina 78, entre Campanario y Lealtad. Teléfonos A-1081, U-5919.

E 2435 Ind 1 oct

DR. HORACIO FERRER

ESPECIALISTA EN LAS ENFERMEDADES DE LOS OJOS

Consultas de 2 a 5 de la tarde. Consultas por la mañana a horas previamente concedidas. Ave. de Wilson y L, Vedado, teléfono F-4831.

DR. A. C. PORTOCARRERO OCULISTA

GARGANTA, NARIZ Y OIDOS

Consultas de 12 a 4.

Para pobres, de 12 a 2. Honorarios módicos. San Nicolás 52. Teléfono A-8627.

E 2368 Ind 1 oct.

ORTOPEDICOS

EMILIO P. MUÑOZ

Ortopédico: Lazcano 138, (antes Manrique) teléfono A-9559, faja Especial para hernias, Vientre, Colon, etc., y aparatos para toda clase de imperfecciones; 20 años establecido.

E 2437 Ind 19 oct

COMADRONAS FACULTATIVAS

ANA MARIA V. VALDES

COMADRONA

Muchos años de práctica. Los últimos procedimientos científicos. Consultas de 1 a 4. Precios convencionales. 21 esquina a B, número 317. Vedado. Teléfono F-1252.

E 2457 Ind 13 oct

MARIA NUÑEZ

Facultativa en partos. Comadrona del Centro Balear. Consultas para las asociadas y particulares, de 2 a 3 p. m. exclusivamente. San José, 124, letra A.

E 2256 Ind 17 sp.

GIROS DE LETRAS

J. BALCELLS Y CO.

S. en C.

San Ignacio Núm. 33

Hacen pagos por el cable y giran letras a corta y larga vista sobre New York, Londres, París y sobre todas las capitales y pueblos de España e Islas Baleares y Canarias. Agentes de la Compañía de Seguros contra incendios.

E 2343 Ind. 1 Oct.

N. GELATS Y COMPAÑIA

103, Aguiar 103, esquina a Amargura. Hacen pagos por el cable, facilita cartas de crédito y giran pagos por cable; giran letras a corta y larga vista sobre todas las capitales y ciudades importantes de los Estados Unidos, Méjico y Europa, así como sobre todos los pueblos de España. Dan cartas de crédito sobre New York, Londres, París, Hamburgo, Madrid y Barcelona.

E 2543 ind. 1 nov.

CAJAS RESERVADAS

Las tenemos en nuestra bóveda, construídas con todos los adelantos modernos y las alquilamos para guardar valores de todas clases bajo la propia custodia de los interesados En esta oficina daremos todos los detalles que se deseen.

N. GELATS Y COMPAÑIA BANQUEROS

E 2544 ind. 1 nov.

ZALDO Y COMPAÑIA

Cuba números 76 y 78

Hacen giros de todas clases sobre todas las ciudades de España, y sus pertenencias. Se reciben depósitos en cuenta corriente. Hacen pagos por cable, giran letras a corta y larga vista y dan cartas de crédito sobre Londres, París, Madrid Barcelona y Nuew York, New Orleans, Filadelfia y demás capitales y ciudades de los Estados Unidos, Méjico y Europa, así como todos los pueblos.

E 2546 ind. 1 nov.

AVISOS RELIGIOSOS

LOMA DE EL CARMELO

16 entre 13 y 15.—A Santa Lucía, Abogada de la vista. Novenario que comienza el día 4 y termina el 12. Todos los días a las 8 a. m. misa armonizada y acto seguido el ejercicio de la novena. El día 13, a las 9 a. m. misa muy solemne, con orquesta, ministros y plática.

52184 4 dic.

IGLESIA DE SAN FRANCISCO

El día 29 comenzaron conjuntamente en esta Iglesia el Jubileo Circular y la Novena de la Inmaculada Concepción: actos religiosos muy solemnes y concurridos de mañana a las 9 y de tarde a las 5. El día 5 de Diciembre, domingo se celebrará asimismo con gran solemnidad la fiesta de San Nicolás, con Salve Solemne la víspera, misa a tres voces y panegírico el día, y Novena a continuación.

51947 4 dc.

PARROQUIA DE MONSERRATE

Solemnes cultos que han de celebrarse el Viernes 3 de Diciembre en honor del Sagrado Corazón de Jesús. A las nueve de la mañana misa cantada con exposición de su D. M. Predicará el Rvdo. Padre Ramón Díaz S. J. A las cuatro y media Rosario, Te Deum y bendición con el Santísimo Sacramento. Se suplica la asistencia.

La Camarera,

Altagracia de la Cámara.

51838 3 dic.

AVISOS

¡¡ESTRADENSES!!

El señor Andrés Varela Sánchez, paga en La Estrada, con puntualidad, los giros que se envíen a su cargo desde todos los bancos de esta República¡ ¡Giren a casa de Varela Sánchez y serán bien atendidos!

48706.—5 Dic.

(A) ALQUILERES DE CASAS

(1)—Habana

ALQUILO altos y bajos independientes de Gloria 48, entre Suárez y Revillagigedo. Sala, comedor, cuatro cuartos, servicios. Llaves en la ferretería. Informan, Belascoaín 121.

52153 7 dic.

GANGA, $55, Salud 163, altos, sala, comedor, tres cuartos, cocina de gas, agua abundante.

52154 7 dic

LOMA de la Universidad. Se alquilan los bajos de Basarrate, 18, esquina a San Miguel, compuestos de portal, sala, saleta, siete cuartos, hall, baño, comedor, cocina y garage. Ultimo precio, $110. Informan teléfono F-1231.

52186 5 nov

SITIOS, 26, entre Angeles y Rayo, se alquila en 45 pesos el bonito y cómodo fresco tercer piso, acabado de fabricar. La llave en el principal. Informan en Bernaza 23, bajos.

52176 5 dic.

CARDENAS, 57, altos alquilo, 65 pesos, al lado botica esquina a Gloria; sala, 4 cuartos, comedor al fondo, cocina gas, servicio moderno, agua motor. La llave al lado. Informan Bernaza 29, tintorería.

52177 5 dic

CORRALES 90, se alquila en 60 pesos el cómodo y fresco alto primer piso, acabado de fabricar, casi esquina a Angeles. La llave en la barbería. Informes, Bernaza 23.

52178 5 dic

SE alquila la casa de Compostela 152, los bajos para industria o depósito y los altos para familia. Informan en Compostela 98.

52012 6 dc.

ALQUILERES DE CASAS

CONSULADO, 20, BAJOS

Se alquila esta hermosa casa a media cuadra del Prado, compuesta de sala, saleta, comedor y servicios, con cinco cuartos. Informan teléfonos A-8980 y F-5453. Edificio Gómez Mena, Obispo y Aguiar, Depto. 705.

52201 7 dic.

AL COMERCIO VILLEGAS 109

cerca de Muralla se alquila gran almacén, 500 metros, dobles servicios, propio para cualquier comercio. Precio situación. Informan Muralla 103, teléfono F-5506.

52155 9 nov.

CONCORDIA 154, entre Oquendo y Soledad. Alquilo bajos independientes, con sala, comedor, cuatro cuartos, baño, patio grande cocina, etc., en módico precio. Llave altos, A-6523.

52205 6 dic.

ALQUILO bajos y altos modernos, bonitos y cómodos, Santiago 36, entre Pocito y Jesús Peregrino. Cuatro cuartos, baños intercalados, sala, comedor, cielos rasos, servicios dobles, patio y traspatio. Llaves, letra C, altos. A-6523.

52206 6 dic.

PARA COMERCIO

Se alquilan dos casas Muralla 65 y 67. Informes: Señor Fraga. Compostela y Muralla, café.

52049.—15 Dic.

SE alquila el primer piso alto de Franco 5 entre Estrella y Carlos III, compuesto de sala, recibidor, saleta de comer, tres cuartos, cuarto de criados, baño intercalado y servicios para criados. Agua asegurada pagando el propietario el consumo de electricidad de la bomba. Informes: Campanario 224. Teléfono A-1882.

52091 3 dc

SE alquila en Hornos y Vapor, a una cuadra del Parque Maceo, bonitos pisos acabados de construir, muy frescos, compuestos de sala, comedor, dos cuartos, baño intercalado, agua fría y caliente y cocina. Precio cincuenta pesos y cuarenta y cinco. La llave en la Carnicería. Informan Teléfono M-2837.

52112 3 nv.

PROXIMO a desocuparse se alquilan los magníficos altos de Concordia 25, casi esquina Galiano, inmejorable para Conservatorio, Academia, Médico, etc. Informes Teléfono FO-1377.

SE alquilan magníficos locales en Gloria y Zulueta, para almacén, oficinas, etc. Informes Teléfono FO-1377. La llave en los locales.

52010 3 dc.

SE alquilan los espaciosos altos de la casa Sol 60. Gran sala, comedor, 7 habitaciones, gran cocina, buenos servicios sanitarios. Esta casa es Sol 60; está en el centro de los negocios. También se alquilan los bajos de la misma, propia para almacén, casa de negocios comerciales etc. Informan en la bodega de la esquina y su dueño en San Miguel 86 altos. Su dueño desea alquilarla. González.

52014 6 dc.

EN $40 se alquila casa propia para matrimonio, compuesta de sala, comedor, dos cuartos, baño intercalado completo agua fría y caliente. Victor Muñoz 179 letra B., entre Subirana y Arbol Seco. La llave en la bodega.

52057 10 dc

SE alquilan los altos de Malecón 84 entre Campanario y Perseverancia acabado de pintar. La llave en los bajos

52070 3 dc

SE alquila planta baja de Florida 44 con 3 habitaciones y una accesoria, entrada independiente. Informan Obrapía y Aguacate, café Mondari Polo. También se admite un encargado con garantía o fiador.

52072 6 dc

EN PANCHITO Gómez Toro (Corrales) número 2 E, entre Zulueta y Cárdenas, se alquilan a precios de situación, dos hermosos pisos altos, claros, ventilados, abundantes de agua y con todo el confort moderno, compuestos de sala, saleta, 4 amplias habitaciones, comedor, baño y demás servicios. La llave e informes: Máximo Gómez (Monte) No. 15.

52138 5 dc.

SE alquila un primer piso Infanta 62 1|2 al lado de La Estrella con balcón a tres calles, muy fresca, propio para familia de gusto. Informan en la bodega.

52116 6 dc.

SAN Lázaro 140 entre Aguila y Blanco. Se alquilan los altos con 3 hermosos cuartos, sala, comedor, servicios. No falta el agua. Recién pintada. A-6259.

52114 4 dc.

ALQUILO cerca Carlos III, Bruzón 19, altos esquina Almendares terraza, sala, comedor, tres cuartos, baño completo, cocina, servicios, cuarto criados $70. Llaves: bodega. Informan Mercaderes 27. A-6524

52100 8 dc

MONTE y Rastro. Se alquilan los altos. Contienen tres habitaciones, comedor y cocina, gran servicio de tranvías por la puerta. Informan en la bodega. Teléfono A-5876.

52080 3 dc.

SE alquila el suntuoso primer piso de la casa Victor Muñoz 14. Precio $80. Informan: Cuba 90. Teléfono A-7636.

52082 8 dc.

SE alquila Neptuno 183. Sala, saleta, 5 cuartos con agua corriente, baño intercalado, comedor, cuarto, servicios criados entre Gervasio y Belascoaín, altos Mueblería Valle. Tel. U-5651

52078 5 dc.

SE alquilan los altos de Conde y Compostela, agua abundante, se dan baratos. Teléfono A-6212. Informan en la misma.

52009.—8 Dic.

CAMPANARIO 33

Se alquilan los altos de esta espléndida casa compuestos de 6 cuartos y 3 en la azotea, espacioso comedor, cuarto de baño a la moderna y dos servicios más, capaz para la familia y consultorio de un profesional. Se puede ver de 7 a 5. Informan: Industria 72 y medio, edificio Corbón.

52028.—5 Dc.

SE alquilan los altos de Revillagigedo 113, modernos con capacidad para una familia, precio reajustado y agua abundante. Informan en la misma de 1 a 6 p. m. Teléfono M-8053.

52022.—5 Dic.

SE alquilan los altos y bajos de Habana 14. Informan: Teléfono A-7923.

52029.—3 Dic.

ESPLENDIDO piso alto en Espada entre Jovellar y Vapor. Tres habitaciones, sala, saleta, galería, comedor al fondo, cocina y pantry. Cuarto y servicio de criada independiente. Baño muy moderno. Agua caliente y fría, abundantísima. Casa propia para familia de gusto. Informan en el principal.

51946 2 dc

SE alquilan los modernos altos de Monte y San Joaquín, compuestos de sala, comedor, dos cuartos, baño completo intercalado, cocina de gas con calentador, agua abundante. Se limpia la escalera Precio de situación. Informan en frente. Panadería.

51900 2 dc.

SE alquilan para familia o profesional, los altos de Reina 127, recién reparados, compuestos de sala saleta, comedor estilo inglés, 6 cuartos y dos en la azotea, con dos baños intercalados completos y baño de servicio, cocina, despensa y pantry. Llave e informes en los bajos.

51952 3 dc.

MONTE 18

Se alquilan los altos, gran sala, 4 grandes cuartos, comedor y servicios, además buena terraza al frente. Llave en el bajo. Informes Estrella 13.

51962 2 dc

GALIANO 9 frente a Lagunas se alquilan los altos de esta casa con 4 habitaciones bajas y una alta. Sala, saleta y comedor. Precio módico. Informan en los bajos Sastrería.

51983 1 dc.

SE alquilan a media cuadra de O'Reilly unos altos, acera de la brisa, propios para consultorio de médico, gabinete dental u oficina. Informan en Peña Pobre 25, altos. Teléfono A-5798.

51949 9 dc

BELASCOAIN 54, segundo piso, moderna, elegante, fresca. Sala, recibidor, comedor, cuatro cuartos, doble servicio, gas, agua abundante $85. Fiador. U-5735.

51695 1 dc.

ALQUILERES DE CASAS

SE alquila la casa Galiano 69 entre Neptuno y San Miguel. Informa: J. Gispert Galiano 73. Fotografía.

52274 5 dc.

SE alquilan los bajos de Gloria 204, a pocos pasos de Belascoaín, Cuatro Caminos, Cristina, plaza Mercado, etc. etc., por donde pasan todos los tranvías de la Habana. Precio $34 al mes. Trato directo Calzada de Jesús del Monte 438 1|2 entre Luz y Pocito. Teléfono I-1132. La llave en el café de la esquina.

52290 5 dc.

SE alquilan los bajos de la moderna casa Malecón 73, compuestos de sala, comedor, dos habitaciones, baño intercalado completo, cocina de gas, cuarto para criados y gran patio. Informan en Monte 170. Teléfono A-2066.

51753 8 Dic.

SE alquilan dos buenos pisos en Finlay 74, compuestos de sala, saleta, seis cuartos, salón de comer, lujoso baño con calentador propios para familia de gusto. Informan Teléfono M-3675.

51770 6 dic.

SE alquilan los altos de Florida 14 entre Misión y Esperanza, sala, saleta, dos cuartos muy fresca, agua abundante. La llave al frente. Informan Neptuno 218, altos, Teléfono M-3915.

51772 1 dic.

CASA moderna propia para corta familia, con sala, saleta, dos habitaciones, sala-comedor y cocina de gas, baño intercalado, muy bonita. Se alquila en Vives y Figuras. Teléfono A-3572.

51806 1 dic.

SE alquila la gran casa Escobar 123, altos, casi esquina a Reina, compuesta de espléndida sala, saleta, comedor, cuatro habitaciones con su lavabo de agua corriente, cocina de gas, y cuarto de baño intercalado completo con agua caliente y fría. Informa en Monte 170. Teléfono A-2066.

51752 8 Dic.

SE alquilan los altos de la casa calle Santa Rosa esquina a San Jacinto, sala, comedor, tres cuartos, cocina y servicios. Precio 40 pesos. La llave en la bodega de los bajos. Más informes teléfono I-2962.

51886 2 dic.

SAN LAZARO 271-A

Se alquilan los altos, reajustados en 100 pesos. Se pueden ver de 8 a 5. Informan teléfono F-2134.

51602 2 dic.

SAN José 61, primer piso. Tiene sala, comedor, 3 cuartos, baño completo, agua fría y caliente. Precio módico. Informes F-3422. Llaves en dicho piso.

51686 1 dc.

SE alquilan los bajos de San Miguel 207 entre San Francisco e Infanta compuestos de tres hermosas habitaciones, sala, saleta baño intercalado, cuarto de criado y todos sus servicios a la moderna. Informan en San Miguel 211 altos esquina a Infanta.

51700 5 dc.

EN Ricla (Muralla) núm. 37-A, esquina a Aguiar, se alquila el entresuelo. Es propio para vivienda o comisionista con depósito. Tiene servicio. Informan: García Tuñón, Muralla y Aguiar. Teléfono A-2856.

51663 2 dic

CASA DE TRES PLANTAS, HABANA 207

alquilo juntas o separadas a $65 por pisos muy cómodos, sala, comedor, tres cuartos. Llave allí. Informan Monte 350, teléfono M-1365.

51658 4 dic.

SAN Rafael 143, 161, 163 y 165 altos, esquina a M. González, se alquilan con sala, comedor, tres cuartos, baño y cocina. La llave en la bodega. Informes A-6420. Obispo 16 altos.

51672 1 dc.

OQUENDO 5-D

Se alquila el bajo y altos reajustados en $80 y $85, fabricación moderna. Se puede ver de 8 a 5. Informan teléfono F-2134.

51603 2 dic.

SE alquila la casa Escobar 158 y 160, (altos) entre Reina y Salud, compuesta de sala, recibidor, cuatro habitaciones, baño intercalado, cuarto en la azotea y servicio de criado. La llave en los bajos. Informan Escobar 18, (bajos).

51632 2 dic.

SE alquilan los espléndidos bajos de la casa Infanta número 111, compuestos de portal, sala, comedor al fondo, cuatro cuartos, cuarto de criados, servicio sanitario y cocina de gas. La llave en la bodega de la esquina de San José. Informan: García Tuñón, Aguiar y Muralla, Teléfono: A-2856.

51662 2 dic

SAN Nicolás 76 A., altos, esquina a Neptuno, se alquila con recibidor, sala, cuatro cuartos, comedor al fondo, repostería, cuarto y servicios de criados. La llave en los bajos. Informan Obispo 16. Teléfono A-6420.

51670 1 dc.

SE alquila el piso principal de la moderna y fresca casa San Nicolás 46, con sala, saleta, tres cuartos, baño intercalado con todos sus servicios sanitarios modernos, comedor, cocina de gas y servicio de criados. La llave en los bajos. Informes Teléfono A-6420. Obispo 16, altos.

51673 1 dc.

SE alquila el cuarto piso propio para familia de gusto. Vista directa al Prado y Malecón. Precio razonable: Consulado 7 y 9, casi esquina a Prado. Informa el portero.

51677 1 dc.

ALTOS modernos, 4 cuartos $60. Jesús María 73 entre Compostela y Habana. Lamparilla 106 bajos y altos a $60. Carmen 41, altos $33. Informan Belascoaín número 648 altos, frente Corrales. Teléfono M-6647

51970 1 dc.

LUJOSA Y BARATA CASA

Se alquilan los lujosos bajos de la letra I., de la casa San José 124, entre Lucena y Marqués González, con sala, saleta, 3 habitaciones, salón de comer, cuarto de criado y doble servicio sanitario con calentador. Informa señor Alvarez. Mercaderes 22, altos. El papel dice donde está la llave.

ANIMAS 49

Se alquilan los bajos, con sala, comedor, cuatro cuartos y demás servicios. Informa señor Alvarez. Mercaderes 22, altos El papel dice donde está la llave.

51703 1 dc.

LAS NECESIDADES OBLIGAN

Se alquilan dos casas unidas primer piso Se cede una para familia todos mayores, una entrada. Sé acepta para casa comidas; grandes comodidades como para familia extensa. Servicios modernos 9 habitaciones, dos calles céntricas, precio de ocasión. Informan Monte 287, altos.

51779 3 dic.

PARA almacén o industria, se alquila la planta baja de Cuba 92, salón de más de doscientos metros sin columnas y además tres habitaciones con servicios sobre la azotea del fondo. Todo por $150. Teléfono A-6628. Llame en los altos Dueño, Suárez 8.

51853 9 dic.

NEPTUNO No. 222, altos, ntre Marqués González y Oquendo, propio para una familia larga. Tienen sala, recibidor, 4 grandes habitaciones, baño completo con calentador, cuarto y servicio de criados; saleta corrida al fondo, lavabos en las habitaciones y cocina de gas. La llave en la bodega esquina a Oquendo. Informes Habana 186. Teléfonos M-1541 y F-1941.

51857 4 dic.

SE alquila la casa Avenida la República 56, tercer piso, compuesta de cuatro habitaciones, sala comedor, cuarto de baño, cocina, cuarto de criados, con servicio sanitario, a una cuadra de Prado, para más informes Malecón 12, bajos izquierda.

51875 9 dic.

CAMPANARIO 197, casi esquina a Figuras, bajos, modernos. Sala 3 grandes habitaciones, espacioso patio, comedor, cocina gas, amplio baño. 65 pesos.

51911 4 dc.

SE alquila el 1o. piso de San Miguel 69 esquina a Manrique, moderno y muy ventilado. La llave e informes en los bajos.

51870 4 dic.

SAN Nicolás 28, principal, hermoso, fresco, nuevo; dos cuadras Malecón, cuatro dormitorios amplios, demás comodidades. Informan allí. Moralla 111. A-7468.

51892 6 dic.

NO NECESITA IRSE AL EXTRANJERO A VERANEAR

En San Lázaro No. 470, tiene los pisos más claros y más frescos de la Habana, con agua abundante, hechos a todo lujo, en estilo Renacimiento Florentino. Vestíbulo de mármol con pinturas estilo de Rafael en las Loggias del Vaticano. Puede vivir tan cómodo como en casa propia. Morales y Co. Arquitectos. Teléfonos A-2973 y F-1236.

E 2676 6d 30 nov.

SE alquilan los altos de Inquisidor número 15, sala, comedor, tres cuartos. La llave Inquisidor y Santa Clara, vidriera del Puerto Rico. Informa La Vinatera. U-1794.

51827 5 dic.

PROXIMO PARQUE MACEO

Pisos acabados de fabricar. Sala, comedor cuarto, baño, cocina. Freire Andrade (Hospital) No. 19. entre San Lázaro y Jovellar.

51995 2 dc.

ALQUILERES DE CASAS

EN 60 PESOS

Se alquilan los altos de Chávez 5, frente a Belascoaín, con cuatro cuartos, baño y agua abundante; la llave en el número 3 y el dueño en 17 número 51, entre J e I. Teléfono F 4334.

51350 3 dic.

CRESPO 44 altos, se alquila, con sala, tres cuartos, comedor y servicios. La llave en el No. 27. Informes: Obispo 18, altos. Teléfono A-6420.

51671 1 dc.

SE alquilan altos de Zenea 22, antes Neptuno, entre Consulado e Industria, bonita casa a propósito para dentista, casa de modas, oficina o familia de gusto. La llave en los bajos.

51612 1 dic

SE alquilan los bajos de Sol 63 y Cuba 111. Sala grande, tres habitaciones, comedor, cocina, servicios. Precio rebajado $60.

51557 5 dc

SE alquilan en Peñalver 100 a una cuadra de Belascoaín dos primeros pisos sin estrenar con sala, tres habitaciones, baño intercalado, comedor al fondo, cocina y servicio de criados, calentador de gas. Agua abundante. Precios de reajuste. Informes en el piso de al lado, en la misma y al Teléfono A-9325.

51721 2 dc.

SE alquila a familia de entera moralidad el segundo piso de la espléndida y moderna casa Avenida de la República 373 esquina a Espada, propia para familia de gusto. Informes Neptuno 61, segundo piso. Teléfono M-8049. La llave en la bodega.

51726 1 dc.

HABANA 46

esquina a Cuarteles, casa nueva, se alquila el primer piso alto. Recibidor, sala, comedor, hall, tres habitaciones, magnífico cuarto de baño y cuarto de criado con baño independiente. Condiciones fiador y ser familia de moralidad. Llaves e informes en O'Reilly 19. Tel. A-6318.

51701 1 dc

ALQUILO en San José y Lealtad, planta baja a propósito para establecimiento pequeño y tener familia. La llave en la lechería. Informan: Teniente Rey y Cuba, "Café". Teléfonos M-4465 y M-5362. Peña.

51537.—2 Dic.

SE alquila la esquina Carmen y Esperanza, propia para botica, casa de empeño, café billar o cualquier industria. Informan en frente.

51552 4 dc.

ALQUILO una cuadra Carlos III, frente al parque, Lugareño 28 altos, esquina a Luaces, sala, tres cuartos, comedor, baño intercalado, cocina, servicios, cuarto criados; $65; llaves, bodega; informan: Mercaderes 27; A 6524.

51448 3 dic.

EN 70 pesos alquilo la fresca y hermosa casa Espada 31, segundo piso, con cinco habitaciones y agua en abundancia. Informan: Teléfono A 4652.

51453 2 dic.

SE alquila esquina para establecimiento se da toda clase de facilidades. Informan Teléfono M-4922.

51358 3 dic.

EN 45 PESOS

Aproveche la oportunidad de tomar en alquiler la espaciosa y ventilada casa, sin altos, calle de Agustín Alvarez 21, a una cuadra del Nuevo Frontón y dos de Belascoaín, con sala, saleta, tres cuartos y demás servicios. Agua abundante. Informa señor Alvarez. Mercaderes 22, altos. El papel dice donde está la llave

51702 1 dc.

OBRAPIA No. 24

Se alquilan los bajos de este edificio, superficie, más de 355 metros. Informan en los altos, su propietario: "El Comercio", Compañía de Seguros.

E 2669 30 d 25

SE alquilan los modernos bajos de Aguacate 80, a una cuadra de Obispo, fabricados especialmente para establecimiento. Su dueño, 15 entre J y K, Vedado, teléfono F-1475.

51214 2 dic.

MALECON Y MANRIQUE

Magníficas nuevas casas muy frescas, sala, saleta, comedor, tres o cuatro cuartos, espléndido baño, cuarto de criados con servicios; precio módico. Teléfonos A 6249 y A 0147.

51408 1 dic.

BARCELONA 4

Piso de moderna construcción, compuesto de sala, recibidor y tres cuartos. Tiene baño intercalado, comedor al fondo, cuarto y servicios para criados; patio y traspatio. Cocina de gas y agua abundante. Informan en el tercer piso.

51777 4 dic.

LAS MEJORES CASAS DE LA HABANA $26 Y $28

Completamente modernas, con sala y dos cuartos, baño, cocina y patio, independientes con puerta y ventana a la calle a tres cuadras de la Quinta del Centro Gallego y próximas al Puente de Agua Dulce, calle de Justicia y Enna. Las llaves en la bodega. Un mes en fondo. Dueño F-1306.

51744 5 dic.

BELASCOAIN 7-B

Entre Animas y Lagunas, se alquila el cuarto piso de esta moderna casa acabada de fabricar, compuesto de sala, comedor, cuatro habitaciones, baño intercalado, cuarto y servicio para criados. La llave en el piso primero. Informan: Habana 82.

51523 4 dc.

MONTE 149, casi esquina Indio, alquilo espléndidos altos, con sala, recibidor, comedor, cuatro cuartos y dos en azotea, para casa de comidas o particular. Informan los bajos "La Bandera Cubana".

51496.—1 Dic.

SE alquila el primer piso de Virtudes 177 entre Oquendo y Soledad. Sala, saleta, comedor, tres habitaciones y baño intercalado, casa nueva, muy fresca y agua abundante. Llaves e informes en La Moda. Neptuno y Galiano. Tel. A-4454.

51715 2 dc.

PRINCIPE 24, antiguo, se alquila una planta alta, compuesta de tres cuartos, baño intercalado, sala y saleta, cocina de gas, todo construcción moderna. La llave en los altos y para más informes: San Ignacio, 19. Teléfono M-6512.

51509.—4 Nov.

JESUS María, 75, casi esquina Compostela, moderna bajos salón con 30 metros propios para comisionista o comerciante, altos tres cuartos, además dos departamentos independientes bajos y altos todo 75 pesos. Informa: Márquez, Droguería Sarrá.

51517.—6 Dic.

INDIO 14, casi esquina a Monte, alquílanse espléndidos bajos, compuestos de sala, saleta, cuatro habitaciones, baño intercalado, calentador, comedor, cuartos y servicios de criados, cocina de gas, patio y traspatio. Las habitaciones, etc. con ventanas exteriores, siendo los altos más frescos de la Habana. Teléfono F-4689.

51532.—1 Dic.

SE alquilan los bajos de San Rafael y Basarrate. Tres cuartos, sala, comedor y demás servicios. Informan Telf. M-2504. Las llaves en la bodega de la esquina.

51626 5 dic.

SE alquila la casa Vives número 180, bajos, compuesta de sala, saleta, tres cuartos, cocina, servicios sanitarios y patio. Informan: Teléfonos: A-4358 y M-6263, altos botica Sarrá.

51704 4 dc.

FRENTE a la Secretaría de Hacienda, Obispo 16 esquina a San Ignacio, se alquilan oficinas. Informa el portero.

51676 1 dc.

M.E.C.D. 2016

ALQUILERES DE CASAS

ALQUILO cerca Carlos III, Bruzón 15, altos, sala, tres cuartos, comedor, baño intercalado, cocina, servicios, cuarto de criados, rebajada. Llaves bodega. Informan: Mercaderes 27. A-6524. 51296 2 dc.

SE alquilan los hermosos altos de Reina 57. Sala, recibidor, comedor, 10 cuartos, todo muy amplio. Llaves bajos, juguetería. Informes Teléfono F-2501. Aguilera. 51297 2 dc

SE alquilan los altos de Avenida de Acosta 4, esquina a Primera, Víbora, compuestos de sala, saleta, y tres cuartos, bomba y tanque de agua. La llave en los bajos, esquina. Informes Alonso y Ca. Inquisidor 10. Teléfono M-5111. 51254 2 dc.

ALQUILO a media cuadra Carlos III Luaces 9, bajos, portal, sala, recibidor, cuatro cuartos, comedor, al fondo; baño intercalado, cocina, servicios y cuarto de criados $70. Llaves en la bodega. Informan: Mercaderes 27. A-6524. 51298 2 dc.

SE alquilan los espaciosos bajos de San Miguel 142, casi esquina a Escobar, toda cielo raso. La llave en la bodega. Informan Carlos III 223 50602 2 dic.

ACABADO de fabricar alquilo los altos de Requena 20 y Lugareño 2, esquina a Ayesterán a 50 pasos del tranvía, Carlos III, con sala, comedor, 6 cuartos baño intercalado lujosísimo, servicio de criados, cocina gas, pantry, y torre por solo $75 y $90. Valen $150. Tel. U-2091. -eU O388n|$8 etaoin shr sh s shrdl shr 51165 1 dc.

SAN Lázaro 316, piso bajo, propio para oficina o comercio, tres ventanas a la calle. Precio $65. También el principal para oficina o familia, toda comodidad. Precio $70. Informes A-4204. La llave al fondo. Malecón 317. 50443 45 3 dc

SUBIRANA 8

Zaguán, sala, salón comedor, al fondo; gran sótano, cuatro habitaciones. La llave en la bodega. El dueño en el chalet de 12 y 15, Vedado. 50911 4 dic.

ESTRELLA 115, ALTOS

entre Campanario y Lealtad, sala, comedor, seis habitaciones, balcón corrido, toda de azotea y fresca. La llave en la misma. El dueño en el chalet de 12 y 15. Vedado. 50908 4 nv.

PARA ESTABLECIMIENTO

Se alquilan los bajos de la casa San Rafael 57, con nueve metros por dieciseis, acabada de construir. Llave en los altos Informan San Ignacio 40. Tel. A-8701. 51151 8 dc.

ALQUILO $100, modernos altos, San Lázaro 276, sala, saleta, tres cuartos, lujoso baño, salón comedor, cocina de gas, cuarto servicios criados, llave bodega esquina Perseverancia; $80 modernos altos Escobar 21 esquina Lagunas, sala, saleta, tres cuartos, baño, cocina gas, informes en el mismo; $60 modernos altos Perseverancia 59, sala, comedor, dos cuartos, baño, cocina, llave bodega esquina Concordia; $55 modernos bajos Aguila 263, sala, comedor, tres cuartos, baño, cocina, llaves bodega esquina Apodaca; $45, modernos altos, Misión 118, sala, saleta, dos cuartos, cocina, baño, llaves bodega al frente. Dueño: I 2450. 51337 3 dic.

AGUIAR 20 (BAJOS)

Sala, comedor, dos habitaciones, cuarto de baño, independiente. La llave en los altos. El dueño en el chalet de 12 y 15, Vedado. 50909 4 dic.

ALQUILO rebajada $60; Inquisidor 48, bajos, sala, saleta, tres cuartos, comedor al fondo, baño intercalado, cocina, servicios, cuarto criados, llaves al lado; Informan: Mercaderes 27; A 6524. 51449 3 dic.

SE alquila una moderna y hermosa nave de cuatrocientos sesenta y cinco metros de superficie, en Damas 11; al lado la llave. Informan en Aguila 113, altos, el señor Bridat. 51424 3 dic.

EN BELASCOAIN 26

Esquina de fraile a San Miguel, altos del Banco Canadá, se alquila un piso con sala, comedor y cuatro aposentos, balcones a la calle de Belascoaín, baño, cocina, hall, etc. Ventilación ideal para familia decente y estable. Informa el Conserje, López. Gana 90 pesos. Siempre hay agua. 50648 2 dc.

(2)—Vedado

EN el Vedado, calle Veinte y siete, entre D y E, número 94, se alquilan los modernos altos compuestos de sala, cuatro cuartos, baño intercalado, comedor, cocina, baño y cuarto de criados. Precio $75.00. La llave: Altos del lado. Informan: F-1364. 52042.—4 Dic.

VEDADO. En la calle 19 entre 16 y 18, se alquilan dos casas de altos y bajos Cada piso se alquila independientemente y tiene todas las comodidades necesarias, siendo sus precios bastante módicos. En las mismas informarán. 52017 5 dc.

SE alquilan los espléndidos altos de K esquina Once, compuesto de sala, saleta, hall, seis cuartos, dos baños intercalados, comedor, pantry, cocina, tres terrazas, garage, y dos cuartos de criados, con sus servicios. Informan F-2115. 51627 2 dic

VEDADO. Alquilo altos modernos, calle 25 entre 6 y 8 número 424 con cuatro habitaciones terraza, sala, saleta, hall, dos habitaciones criados, lavandería, etc. Las llaves e informes, altos esquina número 428. Teléfonos F-4992 y A-8476. 51960 3 dc.

EN $70 se alquila la cómoda casa calle Seis No. 5, a dos cuadras del tranvía, construcción antigua, de azotea. Tiene seis cuartos, dos baños, jardín, portal, sala y saleta. Teléfono U-4730. 51958 2 dc.

K NUM. 10

Casita moderna. Jardín, portal, sala, comedor, dos habitaciones, baño intercalado. La llave en la casa enfrente. El dueño chalet de 12 y 15. Vedado. 51914 9 dc.

VEDADO. Se alquilan los hermosos y ventilados altos de 17 esquina a M., con sala, comedor, 5 cuartos, cocina de gas, calentador y servicio de criados, todo a la moderna. Informan en la misma. 51906 5 dc.

VEDADO. Alquilo modernos altos, cerca sombra, con sala, recibidor, biblioteca, 3 habitaciones, baño intercalado, hall, comedor, pantry, cocina gas, lavadero y terraza al fondo, cuarto criada, garage 130 pesos. Calle 27 número 388. F-4844. 51961 2 dc.

ALQUILERES DE CASAS

EN 55 PESOS

Montoro y Lugareño, alquilo bonitos bajos, modernos, portal, sala, comedor, tres cuartos, cocina de gas y baño completo La llave en la bodega. Informes F-1682. 51986 2 dc.

SE alquilan los altos de la calle G número 70 a la brisa, sala, saleta, seis habitaciones, dos baños, cuarto y servicio de criados. La llave en los bajos. Informa La Vinatera. U-1794. 51826 5 dic.

VEDADO. Se alquilan unos bonitos y ventilados altos en 6 esquina a 13 con sala, comedor, hall, terreza, cinco cuartos, etc. en 13 número 417 la llave e informan F.O.-7926. 51866 4 dic.

ALQUILO, acabada de pintar Paseo 30 entre 5a. y 3a., Vedado, con 5 cuartos grandes, hall amplio y comodidades modernas. Precio rebajado $95. Informan al lado No. 32, bajos. 51276 9 dc

VEDADO. Alquilo 85 pesos modernos altos, 19, entre E y F, número 257, terraza, sala, comedor, tres cuartos, baño, cuarto y baño criados, calentador. La llave en los bajos. Informan: Teléfono F-4283. 53004.—8 Dic.

SE alquilan modernos altos en 16 entre 17 y 15, compuestos de sala, hall, cinco cuartos, gran comedor, baño intercalado, pantry, dos terrazas, cuarto de criados, garage y cuarto para chauffeur. Informan al lado. Teléfono I-7227. Precio módico. 51855 4 dic.

VEDADO, calle 15 No. 337, esquina a A, alquilo casa con jardín, portal, sala, comedor, cuatro cuartos, el de criados y demás comodidades. La llave por A en el 155. 51743 3 Dic.

ALQUILO moderna casa calle Baños 6, Vedado, a la brisa, sala, saleta, seis grandes cuartos, baño intercalado, comedor, despensa, baño y servicios criados. A Caos. Teléfonos M-1238 y F-4187. 51761 1 Dic.

SE ALQUILAN

En 75 pesos los modernos altos de calle Dos esquina a Zapata a una cuadra de los tranvías de San Francisco y Mariano-Parque Central, acabados de pintar, con servicio de baño completo, abundante agua, fría y caliente y demás comodidades. La llave e informes en los bajos o por el Teléfono F-4965. 51692 2 dc

CASAS COMODAS Y BARATAS

En lo alto del Vedado, con espléndidas vistas, acera de la brisa, a una cuadra de todos los tranvías, se alquilan los tres altos de 13 y 10, acabados de reformar y pintar totalmente. Dos tienen recibidor, sala, comedor y 4 habitaciones, baño y servicios y el otro, las mismas comodidades, con solo 3 cuartos. Precios 58, 55 y 48 pesos respectivamente. Las llaves en la bodega. Informes calle 20 número 28 C. entre 15 y 17 o al Teléfono F-1814. 51564 1 dc.

SE alquilan los altos de la casa de moderna construcción, situados en la calle 27 entre B y C, compuestos de sala, comedor, cuatro cuartos y uno para criados, doble servicio sanitario y baño moderno. Informan: García Tuñón, Aguiar y Muralla, teléfono A-2856. 51634 2 dic.

SE vende o se alquila la casa de dos plantas calle 14 entre Línea y Calzada, próximo al Vedado Tennis. La planta baja tiene jardín, portal, sala, recibidor, comedor, pantry, cocina, cuarto de toilet y garage y servicio de cocina, en la planta alta, cuatro hermosas habitaciones, baño completo intercalado. La llave en los altos de al lado. Informan en Cuatro entre Calzada y Línea. Sra. de Mendiola. 51090 5 dc.

ALQUILO hermosos confortables altos Dos número 3. Recibidor, sala, cuatro hermosos cuartos, baño intercalado completo, gran comedor, cuarto y servicios criada, cocina, agua abundante. Llave bajos derecha. Informes: I-3644, A-5620. 51381 5 dic.

VEDADO, se alquila la casa calle 5a., número 99, entre 6 y 8, jardín, portal, sala, saleta, cuatro cuartos, dos servicios, baño, patio, cocina. Teléfono F-1675. Informan 101. 51062.—1 Dic.

SE alquila la moderna casa H número 198, bajos entre 23 y 25, sala, comedor, pantry, tres cuartos, baño intercalado, cuarto de criada con su servicio independiente, cocina de gas, calentador, abundancia de agua etc. Precio $110. Informa: R. Méndez. Habana 86. Departamento 209. La llave en 23 esquina a H. 49257 21 dic.

SE ALQUILA MODERNO APARTAMENTO EN LUJOSO EDIFICIO. LUGAR ARISTOCRATICO DEL VEDADO. H NUMERO 184, ENTRE 23 Y 21. PRECIO $50, O $60 CON GARAGE PRIVADO. 51669 1 dic.

EDIFICIO Tarrel, 21 y C, alquila casa sala, cuarto, cocina y servicios, otra, sala, comedor, dos cuartos, cocina y servicios, otra sala, comedor, cuatro cuartos, cocina y servicios, cuarto y servicios criados. F-4252. 50162.—16 Dic.

VIVIENDA Y COLEGIOS

Entre La Salle, Dominicas Americanas y Francesas, frente la Iglesia en el nuevo edificio Montes, Línea y D., No. 30 Vedado, se alquilan dos preciosos pisos con balcones a la calle; uno de esquina; sin estrenar ambos; alegres, confortables baño completo intercalado, mucha ventilación, entre dos parques y otras comodidades, a familia decente y estable. Precios 80 y 95 pesos. Informa el Conserje. Antonio. Siempre hay agua. 50649 2 dc.

VEDADO. Se alquilan el alto y bajo de la casa calle 10 número 9, entre 11 y 13, muy cerca del Colegio Teresiano. Tienen todas las comodidades modernas y garage los bajos. Precio de situación. Informan en 11 esquina a 10, altos. 50679 5 dic.

SE ALQUILAN

acabados de construir en la calle 5, entre 4 y 6, seis pisos, consta cada uno de sala, espaciosa terraza, cuatro habitaciones, baño intercalado completo, comedor al fondo, cocina y cuarto y servicio de criados. Ventilación espléndida, a la brisa. Los bajos gran patio interior. Garage para dos. De 8 a 11 y de 1 a 5. Informes: Aguiar 38. Teléfono A 2814. 51475 2 dic.

(3)—J. del Monte y la Víbora

SE alquilan los altos de la casa esquina Fábrica y Herrera. Informan en la bodega de la misma. Galiano 8. Teléfono M-5082. 51997 2 dc.

ALQUILO muy barata la casita Santa Catalina y Armas, con portal, dos grandes departamentos, patio y servicios. La llave en la bodega. 52040 4 dc.

ALQUILERES DE CASAS

EN $80 alquila casa Luis Estévez, entre Juan Bruno Zayas y Concejal Veiga, Víbora, con sala, portal, recibidor cuarto escritorio, 4 habitaciones, 2 baños intercalados, hall, comedor, cocina, jardín al frente, patio al fondo y garage. La llave en la misma, de 10 a 5. Informes Cine Niza, Prado 97. 52211 4 dic.

DIEZ de Octubre y Chaple, alquilo en 65 pesos altos muy amplios y de construcción nueva, con sala, comedor, cuatro grandes habitaciones, baño moderno, y cocina de gas. Llave e informes en los bajos. Teléfono I-3868. 52039 4 dc

ALQUILO hermosos altos Jesús del Monte 258, espléndidos por su situación y capacidad para larga familia, consultorio, Academia etc. Se dan baratos. Llaves: peletería bajos. A-6523. 52204 6 dic.

SE alquila frente a la Quinta Balear, casa terminándose de fabricar 8x50, toda de mampostería con 8 hermosas habitaciones independientes. Se desea un solo inquilino. Informes: Cuba 90. Teléfono: A-7636. 52083 15 dc

SE alquilan 2 pisos en los altos del Café Toyo, 10 de Octubre y Luyanó, 4 cuartos, sala, comedor, cocina de gas, baño intercalado. Informan en el café. 52033 10 dc

VIBORA, alquilo Delicias 48, altos, sala, saleta, tres cuartos, baño intercalado y comedor al fondo. Informes, Café Los Castellanos. Teléfono I-1622. 52168 4 dc.

SE alquila en Batista, calle D entre 8 y 10 casita dos cuartos con servicio, entrada auto, tranvía frente, alquiler módico. Informes Monte 386. Tel. M-2330. 52124 4 dc.

SE alquila una hermosa casita en lo mejor de Santos Suárez, portal, sala, dos cuartos, comedor, cocina, patio, $40. Teléfono M-4088. Santa Irene 98. 52127 3 dc.

ARROYO Apolo, alquilo 55 pesos casa Bellavista 12, sala, 3 cuartos, baño, garage, patio, cuarto criados y portal. La llave al lado. Informan: Teléfono F-4283. 52003.—8 Dic.

ATENCION BODEGUEROS

Se alquila una gran esquina para bodega, en el mejor punto de Santos Suárez. Informan en Amistad y Barcelona. Café. 51871 3 dic.

35 PESOS. Cuarta número 22 entre Benito Lagueruela y Gertrudis, Víbora. Se alquila una moderna casa para familia. Informan al lado en el número 20. 51896 3 dc.

SE alquila el piso alto de la casa Municipio 173 casi esquina a Villanueva. Se compone de recibidor, comedor, sala y dos grandes habitaciones y una gran terraza. Es moderna. Precio de situación, 34 pesos. 51899 2 dc.

SE alquila San Benigno 57 entre Correa y Concepción, tres cuartos y demás servicios completos. Informan Locería La Copa. Neptuno 15. 51930 2 dc.

VILLANUEVA número 36, antiguo, veinte moderno, casi esquina a Pérez, Luyanó, muy fresca y espaciosa, con sala, saleta dos grandes cuartos, servicios, patio y traspatio. Alquiler razonable. Informes: Teléfono U-1840. 51935 2 dc.

SE alquila la hermosa casa Santa Catalina 36 entre San Lázaro y San Anastasio a dos cuadras de la Calzada, compuesta de jardín, portal, sala recibidor, tres cuartos, baño intercalado, comedor al fondo, pantry, cocina de gas, cuarto y servicio de criados y hermoso traspatio. Informan en la misma. 51823 7 dc.

SE alquila hermosa casa, portal, sala, saleta, dos cuartos, baño completo, gran patio y mucha agua. San Leonardo y Flores B, muy barata. Tel. I-6739. 51998 2 dc.

LINDOS altos se alquila en Vista Alegre entre Luz Caballero y Juan Bruno Zayas, compestos de recibidor, sala, comedor, hall, 4 habitaciones, baño intercalado, cuarto de criados y terraza. Telf. I-7227. Precio módico. 51856 4 dic.

SE ALQUILA

una casa en Arango y Fomento, de portal, sala, comedor, dos cuartos, baño completo y todo lo demás. 51598 6 dic.

O'FARRILL 13, Víbora. La casa más bonita y fresca, una cuadra del paradero, se alquila barata; sala, saleta, comedor y seis cuartos, buen baño. Informan Larrea núm. 1. 51608 2 dc.

ALQUILO lindos bajos Lawton y Santa Catalina, sala, comedor, cuatro cuartos, cocina gas, servicios criada y patio. Llave lado por Santa Catalina. Informes teléfonos I-3644, A-5620. 51861 4 dic.

MANUEL de la Cruz y Rosa Enríquez, hermosos altos sin estrenar, muy bonitos y baratos, tres cuartos, sala y comedor, buen baño y cocina. Informan en las mismas. 51609 2 dic.

ALQUILO cómoda y fresca casa Luyanó número 132, próxima a Manuel Pruna. Llave al lado. Dueño: Calzada 78 A. entre B y C. Teléfono F-4832. 51550 2 dic

EN noventa pesos se alquila la hermosa y fresca casa Estrada Palma 105, con portl, sala, comedor, cinco cuartos, baño completo, escalera de mármol, dos cuartos y baño, garage; teléfono I 1524. 51414 1 dic.

SE alquila en 35 pesos, preciosa casa alta, nueva, sala, saleta, dos cuartos, baño, cocina. Otro interior, las mismas comodidades $22. Herrera 29, entre Fábrica y Reforma; teléfono I 4697. 51433 2 dic.

EN Luyanó se adquila espléndida casa Santa Felicia 27, entre Cueto y Guasabacoa, con cuatro cuartos, sala, saleta y demás servicios; la llave en la bodega de Guasabacoa; informes: Teléfono U 2362. 51412 3 nov.

ALQUILO monísimos altos Duruge 17 entre las líneas Santos Suárez. Terraza sala, saleta, tres cuartos, baño intercalado completo, abundante agua. Llave bajos. Informan: I-3644, A-5620. 51382 5 dic

ALQUILO frescos altos Fábrica 55 frente al parque. Sala, saleta, tres cuartos, baño moderno, demás servicios. Llave bajos. Informes: Teléfonos I-3644, A-5620. 51380 5 dic.

SANTOS Suárez. Se alquila una casita en veinticinco pesos. Sala y un cuarto y demás servicios, dos meses en fondo. Informan Durege y Enamorado, bodega. 51040 2 dc.

ALQUILERES DE CASAS

CASAS nuevas, calle Nueva del Pilar esquina Manglar desde Cuarenta a sesenta pesos. Las llaves el bodeguero. Informes Calzada 101 esquina a Dos. Vedado. Tel. F-1761 50900 7 dic

EN Santa Catalina y Armas, Víbora, se alquila una casa de altos de esquina con cuatro cuartos, sala y saleta, doble servicio. Precio 55 pesos. Informan en los bajos y X-1521. 51384 1 dic.

VISTA Alegre, entre D'Strampes y Figueroa, Reparto Mendoza, entre los dos Parques, se alquila en 50 pesos casa moderna compuesta de portal, sala, tres cuartos, baño completo intercalado, comedor, pantry, cocina, cuarto y servicio de criados con entrada independiente, patio. Informes: I-3041. 51497.—3 Dic

SE alquila una esquina para bodega con armatoste nuevos, pesas patentes y contribuciones pagas. Informa el dueño en la misma. Sola y Libertad, Santo Suárez. 51751 1 Dic.

SE alquila la casa de Santos Suárez número 53, esquina a San Benigno, para un arrendatario para inquilinato, para que alquile por habitaciones. Informan: 10 de Octubre núm. 250. 51655 1 dic.

SE alquila la esquina de Calzada de la Víbora y Genaro Sánchez, construida especialmente para establecimiento moderno. Situación ideal. Informes Obispo 16 altos. Teléfono A-6420. 51674 1 dc.

ALQUILO en $16, con luz, casita interior, sala, cuarto, cocina y baño, Milagros 121, entre Lawton y Armas, una cuadra tranvías, media del parque. 51630 3 dic.

EN cien pesos se alquila la hermosa y fresca casa Estrada Palma 109, con portal, sala, comedor, cuarto de criado, garage, escalera de mármol, cinco cuartos y baño completo; Teléfono I 1534. 51413 1 dic.

SE alquilan los altos de Avenida de Acosta y Primera, Víbora, compuestos de sala, saleta y cuatro cuartos, bomba y tanque de agua. La llave en los bajos, esquina. Informes Alonso y Ca. Inquisidor 10. Teléfono M-5111. 51252 2 dc

SE alquila en San Lázaro 82, entre Carmen y Vista Alegre, una casa compuesta de jardín, portal, sala, saleta, tres cuartos, baño intercalado, comedor al fondo, cuarto y servicio de criado, entrada independiente para los mismos, patio al fondo, cocina de gas. La llave en el 80. Informan en 5a. entre 8 y 10, Reparto La Sierra. Precio $60.00. E 2665 G 6d 23 nv

SE alquila en la Víbora, Felipe Poey número 2, espléndido chalet con: portal, sala, cuatro cuartos, cuarto y servicio de criados, lavadero, patio, tanque y motor para agua. Informes Alonso y Ca., Inquisidor 10 Teléfono M-5111. La llave en Jesús del Monte 661, bodega. 51253 2 dc.

EN el lugar más saludable de la Víbora, frente al paradero de la Havana Central, a cinco minutos de la Habana, se alquilan lindas casas, acabadas de construir, provistas de todos los adelantos modernos Renta $40. Calzada de la Víbora esquina a Genaro Sánchez. Informan Obispo 16 altos. 51675 1 dc.

(5)—Marianao

SE alquila el chalet Villa Juliana, Consulado y Avenida de Columbia. Sala, saleta, tres amplias habitaciones, cuarto y servicio de criados, baño intercalado. 760 metros cercado de verja. Cerca del Colegio de Belén. Luz y teléfono F.O-1131. Informa. 51745 1 dic.

CASA moderna, frente Parque La Sierra, calle asfaltada, doble línea, Marianao-Aguila; jardín, portal, sala, saleta, saleta de comer, cuatro cuartos, garage y traspatio; M 1385. 51346 1 dic.

ALQUILO REGIO CHALET

de tres plantas y un mirador, terraza, sala y vestíbulo, biblioteca, comedor, pantry cuatro habitaciones, cuarto de chauffeur, cuarto criados, baño, servicio criados con su entrada independiente, garage para dos máquinas, jardín y amplio patio al fondo, con doble línea de tranvía al frente y por la esquina línea de guaguas. Está situada calle Catorce casi esquina a Primera, Reparto Almendares. Además del calentador existente, calentador eléctrico si desea. Informan en la misma a todas horas o en Habana 104 altos, primer piso. 51057 1 dic.

SANTA LUCIA 4 (BAJOS)

Marianao, 17 por 40. Dos fachadas. Sala, portal, comedor, muchos cuartos, instalación eléctrica. La llave en la misma. Dueño: chalet 12 y 15, Vedado. 50910 4 dic.

(6)—Cerro

SE alquila piso alto Tulipán 44, sala, tres cuartos, comedor, cocina y baño. Precio de situación. Informes y llave en Ayesterán 51, esquina a Tulipán. 51813 1 dic.

EN el paradero Tulipán, se alquilan dos casitas modernas, compuesta de dos departamentos, patio, cocina y servicios. Precio $25 con luz, fiador o dos meses en fondo. Informan en la bodega. 51716 30 nv.

AMENIDAD, entre Nueva y Cruz del Padre, alquila casa sala, cuarto, cocina, servicios y patio. Informen en la bodega de Pedroso y Cruz del Padre. 50163.—16 Dic

SE alquilan dos altos, La Rosa esquina a Vista Hermosa, sala, cuatro cuartos, se alquilan juntos o separados con sus servicios, a media cuadra Parque Tulipán. Teléfono A-5816. Cerro. 50922 1 dic.

(B) DEPARTAMENTOS

(7)—Habana

FLORIDA 43. Se alquila muy barato departamento alto con sala, cocina, baño servicio completo, tres habitaciones tranvías por puerta y por esquina Vives. La llave en los bajos. Informan F-5652. 52058 7 dc.

EN Obrapía 113 segundo piso, al lado del hotel Monserrate, se alquila un apartamento con balcón a la calle, casa tranquila, pocos inquilinos. Se piden referencias y precio de situación. 51980 2 dc.

DEPARTAMENTOS

MONTE 2 A., esquina a Zulueta departamentos de dos habitaciones, vista a la calle, amplios y frescos, rebajados de precio a $25 y $30. Una habitación en $16. 52135 4 dc

PARA oficina o cosa parecida alquilo hermoso departamento alto con buenos balcones a la calzada. Unico inquilino, en casa de todo respeto. Teléfono y su atención a todas horas, mensual $30.00 Lagunas 115, por Belascoaín, altos, derecha. 51903 1 dc.

OBISPO 75 altos, se alquila un gran departamento propio para un consultorio médico, dentista u oficina. En la misma hay una habitación para hombres solos. Informan en los bajos. 51938 3 dc.

NARCISO López 4, frente al Muelle de Caballería. Alquilo departamento de tres habitaciones, de esquina, frente al mar, muy frescos. También una sala sola. 52134 4 dc.

SE alquila en Teniente Rey 76 un espléndido departamento en el principal. Compuesto de dos habitaciones, balcón a la calle y lavabo de agua corriente y dos habitaciones separadas, balcón a la calle y servicio. Informan en los bajos. 51809 2 dic.

EN Bernaza 44, segundo piso, se alquila gabinete con lavabo de agua corriente, sala, saleta con vista a la calle, cocina y baño, casa nueva. Teléfono M-6332. 61783 1 dic.

SE alquilan habitaciones departamentos baratísimos Merced 77, Cuba 91, Cuba 113, Sol 63, Oficios 10, Virtudes 1. 51558 5 dc.

PARA ESTABLECIMIENTO

Se alquila un hermoso local, Belascoaín número 7 B, acabado de fabricar y con todas las comodidades para establecer cualquier comercio. La llave en la bodega. Informan: Habana 82. Tel. A-2474. 51522 4 dc.

EN Muralla 55, altos, entre Habana y Compostela, en una hermosa terraza, se alquila un departamento de dos habitaciones con lavabo de agua corriente, con o sin muebles, en la misma también se da comida si lo desean y si no puede cocinar, hay luz toda la noche y teléfono, es casa de moralidad. 51489.—2 Dic.

EN Concordia 66 entre Lealtad y Escobar, se alquila espacioso y elegante apartamento (edificio moderno), compuesto de sala, recibidor, tres habitaciones, baño intercalado, comedor muy amplio, cuarto y servicio de criados, cocina y calentador de gas, etc. Informan: teléfono F-5035. La llave en el tercer piso. 51641 3 dic

EDIFICIO "Arbos". Se alquilan apartamentos de sala y cuarto, baño completo y cocina y luz y elevador día y noche, agua abundante. Calle Oquendo número 18, entre San Miguel y San Rafael. Teléfono U-3421. 50327 2 dic.

EN Lamparilla 53 altos, se alquila un hermoso departamento de dos habitaciones con vista a la calle, casa de familia. 51712 14 3 dc.

ALQUILO en Lamparilla número 34, entre Habana y Aguiar un departamento con agua y servicios completos independientes. Precio reducido y moral más absoluta. Informan en la misma. Teléfono M-5362. Peña. 51538.—2 Dic.

FRENTE Secretaría de Gobernación se alquila magnífico departamento para profesional u oficina. Tacón 4. A-7627. E 1702 ind. 3 jl.

(8)—Vedado

VEDADO. En la calle 19, entre 16 y 18, se alquilan departamentos con todos los servicios. Precio 23 pesos. En la misma informarán de las demás condiciones. 52016 5 dc.

DEPARTAMENTOS. Se alquilan Paseo 273, altos y bajos, con dos habitaciones, cocina, luz y servicios independientes. Informan Belascoaín 121, teléfono A-2402. 51616 7 dic.

EN LINEA 60 Y D

En tercera planta del nuevo edificio Montes alquilo un departamento esquina de fraile con dos habitaciones y otro de una sola. Ambos con cuarto completo de baño, closet, pantry, teléfono, luz, agua caliente y otros servicios especiales a señorita, señora, caballero o matrimonio decente y estable. Precio módico. Informa el conserje Antonio. ¡Siempre hay agua! 50650 2 dc.

COMPAÑIA CUBANA DE EDIFICACION

CASA DE APARTAMENTOS, CALLE 13 ENTRE 18 Y 20, VEDADO.

Precios: desde $24 a $45.
Los apartamentos del 5o. y 6o. pisos $32.00 y $35.00, con gas y luz.
Todos con baños privados, modernos, garage.
A dos cuadras del paradero.
(Elevador toda la noche y restaurant). También los hay amueblados.
E 2664 15 d 21 nov

SE alquila una habitación con vista a la calle, dos habitaciones juntas en la azotea. Calle 11 y E, Vedado. F-5175, altos de la bodega. 51500.—5 Dic.

(C) HABITACIONES

(10)—Habana

SE alquilan dos hermosas habitaciones, unidas, para hombres solos o matrimonio Oficios 16 entrada por Lamparilla. Informan en el segundo piso. 52146 6 dic.

SE alquila una habitación con o sin muebles, luz, teléfono, baño intercalado, entrada independiente a hombre solo $20. Condiciones: un mes adelantado. Edificio Morales, N y San Lázaro. 52096 3 dc.

HABITACIONES

EDIFICIO CUBA
Empedrado 42

En este moderno y céntrico edificio se alquilan las habitaciones y departamentos más hermosos y frescos de la ciudad y a precios de situación; desde 15 a 40 pesos. Hay elevador, agua, luz y teléfono. Se exige moralidad y buenas costumbres. 52063 6 dc.

MONTE 485

Se alquilan habitaciones con baño privado. Son grandes y frescas. Tel. M-3738. 52064 3 dc.

MUARALLA 55, altos, entre Habana y Compostela, se alquila una habitación con balcón a la calle, con o sin muebles, hay buen baño, luz toda la noche y teléfono. 52007.—3 Dic.

SAN Lázaro 301, altos entre Hospital y Espada, se alquila una habitación amueblada con vista a la calle en 20 pesos. 51681 2 dc

EMPEDRADO 31, segundo piso, letra D se alquila una habitación a hombres solos con buenos servicios y agua abundante. Es muy ventilada. 52038 3 dc.

HOSPEDAJE PARTICULAR

Se alquilan habitaciones amuebladas para hombres solos con toda asistencia, buena comida y desayuno, buenas comodidades, todo por $30.00 al mes. San Miguel número 49, altos, entre Galiano y San Nicolás. 51873 5 dic.

MANRIQUE 122, se alquilan hermosas y frescas habitaciones. Informan en la misma. 51979 2 dc.

SOL 118 altos, esquina a Egido, se alquila una habitación con luz, teléfono, muy barata, a hombre solo, señorita o señora de estricta moralidad. 51821 2 dic.

EN CONSULADO 75

Se alquila dos habitaciones en la azotea, muy frescas, a una cuadra del Prado y con tres líneas de tranvías. Informan en la misma bodega. 51844 2 dic.

ZULUETA 36 D altos. Se alquila un cuarto con ventana, agua corriente, baño al lado, para matrimonio o dos personas, amueblado o sin mueble. 51742 2 Dic.

SE alquilan dos habitaciones altas, juntas o separadas con servicio independiente y abundante agua, propias para familias sin niños. Amistad 118. 51781 1 dic.

CARDENAS 64. Se alquila una habitación con luz a señora sola o matrimonio sin niños. 51682 2 dc.

ZULUETA 34

Se alquilan habitaciones desde 15 a 30 pesos al mes. Tenemos de frente, muy espléndidas. Alquilamos el zaguán, propio para un pequeño negocio u oficina. punto muy céntrico, frente al Instituto. 51919 9 dc.

OBRAPIA 96-98, se alquilan habitaciones a la calle con un gabinete de mamparas y otras interiores grandes y frescas, lavado de agua corriente, luz toda la noche para oficinas u hombres solos de moralidad, precios de situación. Informes el portero. 51531.—1 Dic.

CALLE Zulueta número 32, pegado al teatro Payret, se alquilan magníficas habitaciones a personas de moralidad; y Aguiar 57 y Cuarteles número 1 y Cuba 80 y Cuba 120 y Compostela 110 y Aguacate 122 y Manrique 163; Lagunas 85 y Animas 129 y Gervasio 27 y Virtudes 140 y Vedado 10 número 6 y Nueva 150 y 83, esquina 16. 51444 3 dc.

SE alquila una hermosa habitación apropósito para hombres solos o matrimonios; con asistencia o sin ella; agua abundante y teléfono, en Amistad 96, altos. 51456 5 nov.

SE alquilan dos habitaciones en Teniente Rey 78, altos, a personas de toda moralidad. 51345 3 dic.

GALIANO, 117

Alquilo habitación amueblada para una o dos personas; tengo ducha de agua caliente y fría; doy comida bien sazonada. Precio moderado. Telf. A-9069. 51270 2 dic

MONSERRATE 93, altos, entre Lamparilla y Obrapía. Se alquilan habitaciones lavabo de agua corriente, muebles especiales a precio reducido. Más informes en la misma. 49166 8 dc.

Habana. Se alquilan habitaciones o departamentos para oficina en los altos de la casa Empedrado, 16. Informan: Arellano y Hermanos, Cuba, 50. Teléfono A-8297.

E. 2395 Ind. 1 Oct.

INDUSTRIA 80, Campanario 23, Industria 4, San José 113 y Galiano 7 A., alquilo habitaciones altas y bajas con vista calle e interiores. Precios baratos. 51281 2 dic.

SE alquilan buenas habitaciones en punto céntrico, en San Miguel 3, altos, casi esquina al Parque Central. Informan a todas horas. 51483 2 dc.

(11)—Vedado

SE alquilan dos hermosas habitaciones, de cielo raso, juntas o separadas, con cocina y su servicio. Precio módico. Calle A, 259, entre 25 y 27, Vedado al fondo. 52156 9 dic.

12.—Barrios

CUARTOS COMODOS

Alquilo Omoa 14, a 10 pesos, Jesús del Monte, 156, a 14 pesos. Estos con luz y sellita y habitación. Allí informan. 51657 4 dic.

SE alquilan habitaciones en Jesús del Monte 118, a media cuadra de Agua Dulce. Informan en la misma. 51266 1 dic

(D) LOCALES

(13)—Habana

ALQUILO un salón para comercio y se vende una vidriera de tabacos Teniente Rey 75. 50442 3dic.

LOCALES

ALQUILO para almacén o establecimiento, la casa Sol 46, bajos, con puertas metálicas. Módico precio. Llaves en frente. Panadería. Informan Mercaderes 27 A-6524. Aguilera. 52099 8 dc.

SE alquila un local propio para establecimiento. Aguacate 77 entre Muralla y Sol. Informan en la bodega. 52129 6 dc.

ALQUILO espléndido y moderno local para establecimiento. Luz 8, se da contrato Informan Teléfono M-06-5061. 51884 7 dic.

PUNTO COMERCIAL

Casa O Reill números 26 y 28, entre Cuba y San Ignacio, más de quinientos metros y con mucho frente; adaptada y propia para cualquier comercio. Informes doctor Arturo Fernández. Habana 86. Edificio Ajuria. 51925 14 dc.

LOCAL. Se alquila para cualquier clase de establecimiento, esquina de Condesa y Lealtad, casa nueva. Precio muy barato. Informan Monte 103. La Democracia. Teléfono A-4917. 51972 4 dc.

SE alquila gran local propio para garage o industria con 700 metros de superficie. Omoa 4, esquina a Pila. Informan Monte 307. 51830 7 dic.

EN los bonitos y frescos bajos de San Nicolás 50, se alquila un cómodo departamento a señoras solas. Casa particular y familia corta y decente. 51836 2 dic.

PROPIO para hojalatería o carpintería o cualquier negocio, se alquila muy barato un local chico en Vives y Figuras. Teléfono A-3572. 51805 1 dic.

SE ALQUILA

En precio muy módico, un departamento alto con tres habitaciones, servicio sanitario, gas, luz eléctrica, situados en Monte 163. En la misma informan. 51845 14 dic.

PARA ESTABLECIMIENTO EN $50

Se alquila un local sin estrenar en Progreso 24 entre Monserrate y Villegas. Informan en San Lázaro 84. Tel. A-1671. 51574 2 dc.

SE ALQUILA

En la calzada del Monte un local, propio para dos establecimientos. Se da contrato, alquiler muy barato, alquilando los departamentos del fondo queda casi el frente gratis. Informan Monte 451 esquina a Fernandina. Teléfono A-0316. 51621 4 dc.

MANZANA de Luz Oficios 35. Se alqui-
SE alquila hermoso local propio para establecimiento en el mejor sitio de la Habana; informan: Habana 96; teléfono A 8777. 51463 3 nov.

la hermoso local con 4 puertas por Oficios, dos por Alameda de Paula, con sus espaciosos portales propios; facilidad para carga y descarga; infórmes: Prado 21, altos. 51420 10 dic

SE alquila en el mejor punto de la Habana un salón corrido, propio para una sociedad o comisionista. Taller de costura u otra cosa por el estilo. Prado 109 bajos. Joyería y Optica Versalles. Teléfono A-6613. 51722 2 dc.

(14)—Barrios

SE admiten proposiciones para dos locales en la Calzada del Cerro, frente a la entrada de la Covadonga, propio para tienda mixta, peletería, sombrerería, por no existir en este radio ninguna, o para cualquier otra clase de industria. Teléfono A-6095 de 7 a. m. a 8 p. m. Solo se trata con parte interesada. no mediadores. Fernández 51874 11 dic.

ATENCION, bodegueros, a dos cuadras de la línea de Santos Suárez, en Lacret y Pasaje, alquilo espacioso local para bodega, fonda o botica. Se da barato. Informes, teléfono I-5046. 31226 1 dic

(E) GARAGES

(16)—Barrios

REPARTO Almendares, alquilo garage moderno, diez pesos, llave al lado 14 entre 3 y 5. Teléfono F-2568. 51811 3 dic.

(F) SE NECESITAN

(17)—Criadas de mano y Manejadoras

SE solicita una señora o señorita fina que hable inglés de 4 a 8 de la noche para dos niños que hablen el inglés. 21 número 5, entre M y N, Vedado. 52193 4 dic.

SE solicita una criada de mano. Sueldo $25. Palacio Díaz Blanco, Belascoain 120. Sra. de Díaz. 52131 2 dc.

NECESITO una criada de mano y una buena cocinera, sueldo 25 pesos cada una, es casa pequeña y cuatro de familia, poco trabajo. Informan: Compostela 53, bajos. 52021.—2 Nov.

PARA el servicio personal de una señora se solicita una criada española fina, de 35 a 40 años, de buen aspecto y con buenas referencias. Estrada 25 esquina a Felipe Poey, de 1 a 6. Teléfono I-1687. 51697 1 dic

SE solicita una criada acostumbrada a asistir a señora anciana. No es enferma, pero da malas noches. Calzada 78 A entre B y C, Vedado. Teléfono F-4832. 51549 1 dc.

(17½)—Criadas de habitaciones y coser

SOLICITO criada para habitaciones que sepa vestir señoras, que sea fina y de referencias. Buen sueldo. Línea esquina F, Vedado. Casa de la señora viuda de Arguelles. 52115 5 dc.

(18)—Criados de mano

CRIADO de mano. Se desea uno que tenga buenas referencias. Calle Diez esquina a Tercera Avenida, Reparto Miramar. de 10 a 12. 52122 3 dc.

SE solicita un criado fino que sepa servir y con buenas recomendaciones de casas particulares. Pogolotti. Pasage Real y J. M. Gómez. Quinta Jesús María. Pogolotti. 52019.—2 Dic.

(19)—Cocineras

SE solicita una muchacha que sepa cocinar demás quehaceres un matrimonio. Monte 287, altos, entrada por Corrales. 52113 3 dc.

SE solicita una buena cocinera que sea limpia en San Lázaro 313, altos. 51936 4 dc.

ARELLANO Y RECIO

EMPEDRADO NUMERO 16

Teléfonos: A-2218, 2118 y 2478.

DEPARTAMENTO DE ADMINISTRACION DE BIENES

ALQUILERES DE CASAS

Primer piso alto de la casa Prado número 105, al lado del edificio del DIARIO DE LA MARINA, compuesto de recibidor, sala, cinco amplias habitaciones, saleta, servicios sanitarios, cuarto de criados, espacioso hall, propia para sociedad o familia numerosa. La llave en poder del portero de los bajos.

Primer piso alto de la casa Villegas 23 y 25, casi esquina a Empedrado, compuesto de sala, comedor, tres habitaciones, baño intercalado, cuarto y servicios de criado. La llave en el otro, primer piso alto de la propia casa.

Planta baja de Villegas 23 y 25, casi esquina a Empedrado, constituída por una amplia nave de 461 metros cuadrados, propia para almacén. La llave en el primer piso alto de la propia casa.

Primer piso alto de la casa Quinta número 55, entre B y C, Vedado, compuesta de sala, comedor, tres cuartos, cocina, cuarto de criados, dos servicios sanitarios completos. La llave en los bajos.

E 2656 Ind.

SE NECESITAN

COCINERA. Se desea una que duerma en la colocación y tenga referencias. Buen sueldo. Calle Diez esquina a Tercera Avenida. Reparto Miramar, de 10 a 12 exclusivamente. 52121 3 dc.

SE solicita cocinera española que ayude limpieza para matrimonio solo. Animas número 150, primero, derecha. M-9588. 51999 1 dc.

(24)—Personas de ignorado domicilio

SE desea saber el paradero de Ramón Gómez Suárez, que hace más de 6 años que su madre no sabe de él, que se encontraba en Aguada de Pasajeros. Trabajaba con Mister Cárdenas en la Colonia La Caoba. Lo solicita su madre Andrea Suárez que vive en el Paradero de la Víbora, almacén de San Ramón. 52074 9 dc

SE DESEA saber el paradero de la Sra. Bernardina Blanco, para asuntos de familia. Dirigirse al Sr. Juan Blanco, calle Narciso López, 13, Barrio Sur, Guanajay. Dpto. 4030.

PARA asunto de familia, se desea saber el domicilio de Alfonso Pérez Castillo, natural de España. Rueda. Valladolid. Informes en Bruzón, 23. Fábrica de plisados. 52006.—6 Dic.

(25)—Varios

BONITO NEGOCIO

se le presenta a usted si desea trabajar y ganar dinero; con 300 a 325 pesos, puede usted dejar de 8 a 10 pesos diarios. Informan Luz, 59, oficina. 52164 9 nov

SE desea un socio o comprador para negocio de cantina y fonda. Informan en la misma. Amargura 66 esquina a Compostela. 52090 3 dc.

SE solicita un encargado de mediana edad para finca de recreo, que sepa del cultivo de árboles y hortalizas, con referencias. Presentarse: Quinta Palatino, Cerro. E 2679 3d 1o. dic

SOLICITAMOS agentes para vender del fabricante directamente al consumidor. Dirigirse a Aguiar 126. Departamento, 328. 52013.—3 Dic.

FOLLETIN 8

WILLIAM J. LOCKE

MOORDIUS Y COMPAÑIA

NOVELA

traducida del inglés por

TH. SCHEPPELMANN

De venta en la "Librería Nueva" de José López González, sucesor de Jorge Morlón, Pí y Margall número 98, (antes Obispo). Teléfono A-2717.—Habana.

(Continúa)

pero su mirada era tan viva como la de su maestra.

—Señorita Febe, no debe usted sacudir la cuchrarilla después de sacarla del tazón.

Y en la extraña voz de mando de Dorotea, descubrió Timoteo un eco de la de Susana. Realmente, ésta era una joven maravillosa.

A la mañana siguiente vino el desastre, aunque en aquel momento ignorase él que lo fuera. Más tarde se daría cuenta de ella. De todos modos, fué un golpe tan repentino que le decidió a dar el paso sin precedentes de telefonear a Combermere Hijo y Combermere, diciendo que aquella mañana no iría a la oficina.

Allí estaba la carta, escrita a máquina, correcta y escueta, de una notaría de Birmingham, tratándole de "querido señor" e informándole de que por el testamento (del que acompañaba copia) de su difunto cliente míster Joseph Grábbiter, de Los Cedros, Edgbaston, él había sido nombrado albacea y tutor en unión de monsieur Peter Moordius, 189, bis, rue Boissy d'Anglas, París, y que le agradecerían mucho que les informase, a vuelta de correo, de su consentimiento o negativa a aceptar este cargo.

Esto por sí era ya un trastorno; pero cuando hubo leído la copia del testamento, miró la taza vacía que tenía delante con una expresión de estupefacción indecible.

La estupefacción de Timoteo fué tan grande como había sido la de míster Pye, socio principal de la aludida notaría (1), cuando, llamado a Los Cedros, uno o dos semanas después de la marcha repentina de Susana, se le mandó que tradujese a su jerga de abogado un manuscrito que el viejo Grábbiter le echó encima de la mesa. Porque el viejo que reía entre dientes cuando aquel día Jackson le sacó del comedor, continuó riendo entre dientes durante muchos días en su biblioteca, hasta que hubo concluido un inusitado trabajo de escritorio.

Míster Pye comenzó a leer:

"Yo, Joe Grábbiter, vecino de Los Cedros, Edgbaston, Birmingham, estando sano de entendimiento y a punto de ir a ver a mi Hacedor"...

—Me parece que esto no es legal —objetó míster Pye.

—¿No es legal para el que va a morir en pecado mortal ir a ver a su Hacedor? Pero ¡qué estúpido! ¡Si esto se hace millones de veces al día! —exclamó el viejo. El notario se sonrojó. — Si no le gustan mis opiniones tal como están ahí expuestas, ya encontraré otro notario al que le gusten. Las opiniones representan la parte más bella de un testamento. Todo lo que usted tiene que hacer es ver si los nudos esthán bien atados.

El notario tosió y leyó el preámbulo, que revocaba todos los testamentos anteriores y nombraba albaceas y tutores.

—¡Moordius! Pero... — comenzó.

—Sí. Ya sé. Le he llamado algunas veces iluso y canalla. Pero dígame, amigo Pye, ¿quién se va a morir: usted o yo?

—Confío en que ninguno de los dos.

(1) En Inglaterra no hay ley que impida que varios notarios se asotaría. (N. del T.)

—¿Para qué sirve que confíe tontamente? Usted vivirá mucho aún, pero yo voy a morirme cuando más me agradaba vivir. Y como el dinero es mío y yo quiero designar a Moordius... él ha de ser mi albacea.

Míster Pye continuó. Había algunos legados para la servidumbre; mil libras esterlinas para míster Pye... "en la inútil esperanza de que al poner en ejecución mi testamento se mostrará menos idiota de lo que ha sido en el pasado..."

—Creo que no debo transigir con esto...

—Entonces borre lo de las mil libras.

—Hubiera usted podido ponerlo más delicadamente, míster Grábbiter.

El viejo frunció las negras cejas y sus duros ojos centellearon.

—¿Qué quería usted que hiciese? ¿Besarle?

Míster Pye continuó leyendo aprisa, y pronto llegó a "las opiniones" de que su cliente estaba tan orgulloso.

"Siempre tuve la intención de dejar una buena remuneración a mi sobrina Cusana Chastel, hija de mi hermana Mary, la cual Mary, con la testarudez propia de nuestra familia. insistió en casarse con un francés, por lo que halló la muerte. Cuando la susodicha Susana, en la mayor indigencia, vinó a vivir conmigo, admiré su espíritu independiente. tan parecido al mío, y resolví hacer un testamento dejándole mi fortuna incondicionalmente. Pero siendo ella no sólo la única mujer del mundo, sino también el único ser que se ha atrevido a burlarse mí, no importándole yo maldita la...."

—Esta palabra...-- dijo míster Pye.

—¿Conoce usted alguna más fuerte?

Míster Pry no la conocía. Continuó:

"...no importándole yo maldita la cosa y atreviéndose a mandarme al infierno, mi admiración por ella se ha multiplicado. Sin embargo, hay que enseñarle a ser humilde. Debe aprender que no es cortés decirle a un caballero rico, cariñoso y con un pie en la tumba, que vaya a poner el otro y se hunda en el infierno."

—Pero ¿es necesario todo esto? —preguntó míster Pye, que era un hombre comedido y no comprendía a Grábbiter.

—Es esencial. ¡Ni se aventure usted a cambiar una sola palabra!

Míster Pye continuó leyendo:

"De modo que si ella quiere tener su parte de un cuarto de millón.."

—¡Pero si no sabemos si es tanto!

—Yo sí lo sé. Es bantante más. Pero ponga usted "sobre poco más o menos", si quiere.

—Eso es vago... muy vago... —dijo quejándose míster Pry.

—Ya lo sé. Por eso lo he llamado a usted. Para que después lo corrija. ¡Siga!

"...De modo que si ella quiere su parte de un cuarto de millón de libras esterlinas, poco más o menos, tendrá que sujetarse algún tiempo. Para ello, durante tres años, tendrá que volver al colegio y allí aprender a dominarse y a comportarse y a prescindir de su estúpido amor propio. Yo amo a esa bribona.."

—¡Pero, mi querido señor!... —protestó Pry.

—¡Ponga usted "bribona"!

"Yo amo a esa bribona. pero queo que necesita un castigo. Y de este modo es como me propongo castigarla."

—Es el documento más extraordinario que he leído —dijo míster Pye.

—¡Dios mío! exclamó el viejo Grábbitter. — ¿Noparece divertido toparse con algo que no es usual? ¿Tan enmohecido está usted desde su nacimiento que nunca ha sentido lo romántico?

—Conozco a usted hace treinta años, míster Grábbiter, y jamás soñé en asociarle con el romanticismo—replicó míster Pye.

—¡Qué sueños más asombrosos debe usted le haber tenido, Pye!—dijo el viejo.—Bien. Ya hemos terminado. Ahora llegamos a los caballos y aquí es donde entra usted, para que cuide que todos corran bien sin tropezar el uno con el otro.

El letrado saboreó un momento de venganza. porque Timoteo se pasó toda la mañana traduciendo a términos corrientes la fraseología legal que se mezclaba con el estilo pintoresco del viejo Grábbiter. Y lo que sacó en claro fué esto:

Susana Chastel, fuera de unos pocos legados, era la heredera universal de una gran fortuna, pero hasta cumplir los veinticinco años no entraba en posesión de ella.

El, Timoteo Swayne, elegido, según el testamento, "porque es un hombre honrado y trabajador, sin la suficiente imaginación para hacer otra cosa que lo que le manden", y un extranjero cosmopolita de nombre raro, eran nombrados albaceas testamentarios y tutores de Susana, hasta que ésta cumpliera los veinticinco años.

Por sus servicios, míster Timoteo Swayne y míster Peter Mordius recibirían diez mil libras anuales, libres de impuestos desde el día del fallecimiento hasta la cesación del cargo.

Hasta cumplir las veinticinco años Susana había de pasar seis meses con miste Peter Moordius y seis meses con míster Timoteo Swayne, a cargo de los cuales iba la manutención de ella y esto de acuerdo con el modo de vida usual de uno y de otro.

"No están obligados, a menos que fuesen tontos (esto era cosa de Grábter, no de Pye), a darle ni un trozo de tela ni un penique para el tranvía o para una horquilla."

Para todos estos gastos recibirá ella del capital sesenta y cinco libras anuales.

Había también una disposición que determinaba, que el turno de domicilios debía comenzar un mes después de su fallecimiento y los primeros seis meses los debía pasar Susana en casa de Peter Mordius En el caso de que por su "genio infernal [illegible] marimachos" (otra vez habla Grábbiter) su presencia fuese en cualquier momento. inaguantable para el tutor respectivo, éste quedaba autorizado para despedirla en el acto y ella podría solicitar su admisión en casa del otro tutor, hasta la fecha en que le tocase por turno, únicamente como quien implora una gracia, que él tendría facultad de rehusar. No obstante, llegada nuevamente la fecha del turno para el tutor que la hubiese despedido, éste se hallaba obligado a admitirla; en caso contrario, se daría por supuesto que renunciaba a la tutoría.

"A fin de oponer un dique a lo que para ella pudiese ser una idea espléndida, esto es, pasar el primer día de cada uno de los seis meses con su tutor respectivo y obligarle con su conducta a echarla de su casa, llevando así durante todo el tiempo una vida de absoluta independencia", ella sufriría un descuento en su asignación de una libra por cada día que durmiese bajo otro techo que el de sus susodichos Timoteo Swayne o Peter Moordius. Por otra parte, el tutor que la echase de su casa perdería la parte alícuota de sus honorarios correspondientes al período durante el cual tenía la obligación de mantenerla.

Hasta la edad de veinticinco años Susana no podía casarse sin el consentimiento por escrito de sus dos tutores.

No podía tampoco casarse con uno de sus tutores con el consentimiento del otro.

El día de su boda, obtenido el consentimiento mencionado, la tutela terminaba y ella entraría en plena posesión de la herencia.

M.E.C.D. 2016

SE NECESITAN

SOLICITO socio o vendo el gran rastro Las Américas por separación de socios, el mejor negocio en Cuba. Salud 105, esquina a Gervasio
52133 4 dc.

SOLICITO SOCIO PARA

Café. Es la mejor barra de la Habana. El será el cajero y administrador. Es un buen negocio y con poco capital y otro socio para la mejor fonda de la Habana. Arrojo. Teléfono U-1105.
52139 3 dc.

SE desea entrar en negocio con casa de compra-venta de muebles. No se da regalía ni se pagan ganas. Empedrado y Habana, barbería, Blanco.
51876 4 dic.

SE solicita un hombre joven y fuerte, para una finca de recreo, cerca de la Habana. Debe de entender algo de cultivos, saber cuidar animales finos y tener buena voluntad para todo lo que se le mande. Se exige recomendación. Si no reune estas condiciones que no se presente. Informan en Prado 118, primer piso de 9 a 11 de la mañana, solamente.
51976 2 dc.

SOLICITO con $600 buen cocinero para darle mitad en un buen negocio, casa de huéspedes. Informa señora Micaela. San José 80.
51808 1 dic.

VEEDED. A white governess to attend two children of four and five year. Please bring references. Inform at Calzada 55.
51816 1 dic.

SE necesita un operario práctico en instalaciones y un aprendiz. Maloja 47.
51709 3 dic.

HOMBRE TRABAJADOR

Que disponga de 500 pesos, para socio de un negocio en marcha que puede ganar más de 300 pesos mensuales. Jesús del Monte 318. Teléfono I-2135.
51002 2 nv.

GANE de $20.00 semanales en adelante. Magnífica oportunidad en negocios del presente y de gran porvenir. Véanos de 3 a 5 p. m. en Muralla (Ricla) núm. 27.
E 2369 15 d 14 nov

SOLICITO socio para abrir una bodega que entienda del giro. Informan Estrella número 77. Viña.
51357 3 dic.

(26)—Agencias de colocaciones

AGENCIA de Colocaciones La Leonesa. Es la única que en cinco minutos facilita cocineros, cantineros, dependientes de todos los giros, cocineras, criadas y todo el personal que usted necesite será llevado a su casa sin costo y con las mejores referencias para su seguridad. Llamen al Teléfono A-8816.
52104 2 nv.

VILLAVERDE Y COMPAÑIA

O'REILLY 13. TELF. A-2348.

Unica Agencia que dispone de personal competente y recomendado por sus aptitudes, moralidad y referencias. Facilita cocineros, criados, jardineros, dependientes, en todos los giros, chauffeurs, fregadores, ayudantes, camareros y cuantos empleados necesiten, se mandan a cualquier punto de la Isla. Villaverde y Ca., O'Reilly 13.
52095 4 dic.

LA Complaciente, Sol 104, si usted necesita cocineros, criados, cocineras, criadas, dependientes, camareros, fregadores, también toda clase para el campo y cuadrillas. TeléfonoA-9682. Sr. Fuente.
51862 14 dic

OFRECEMOS si usted necesita, cocineros cantineros, criados, camareros, dependientes de café, fonda o carnicería, repartidores de cantinas, chauffeurs, cocineros criadas. Informan Suárez 29. Teléfono: A-8816.
51955 1 dc.

LA AGENCIA LA UNION

De Marcelino Menéndez, 29 años de establecida. Es la única que en cinco minutos facilita todo el personal con buenas referencias. Llamen al Teléfono A-3318. Habana 114.
51769 4 dic.

LA CAMAGUEYANA

Acosta núm. 52, teléfono A-8937. Facilita toda clase de servidumbre. Servicio a todas horas.
51610 5 dic.

LA Preferida. Facilito cocinera, criadas, y sirvientas de todas clases. Llame al teléfono U-3411.
51225 2 nov

EL IRIS. A-9132

Agencia de colocaciones, tenemos criadas, criados, cocineras, cocineros, manejadoras, dependientes para café y para fonda y empleados para toda clase de trabajos. Luz 59.
48583 4 dic.

(G) SE OFRECEN

(27)—Criadas de mano y Manejadoras

SE desea colocar una muchacha española para criada de mano o manejadora y sabe cocinar. Informes, Maloja 36, preguntar por la señora de la casa.
52161 4 dc.

JOVEN española, desea colocarse de criada de mano o manejadora, entiende algo de cocina. Universidad número 23, entre Infanta y San Joaquín.
52052.—3 Dic.

MANEJADORA bien práctica, fina, inmejorables referencias como manejadora, hace toda la ropa, no tiene novio, prefiere fuera de la Habana. Teléfono A-9669, después de 2.
52053.—2 Dic.

SE ofrece una joven española para criada de mano o de cuarto. Sabe cumplir con su obligación. Puede dar informes Teléfono F-4348.
52098 3 dc.

SE ofrece una joven española para criada. Tiene referencias. Lo mismo para cuartos, comedor o manejadora. Sabe coser bien. M-7122.
52109 2 dc

JOVEN española desea colocarse de criada de mano o para limpiar cuartos. Tiene referencias. Teléfono U-4455. Zanja número 137.
52032 2 dc.

DESEA colocarse una joven española de criada de mano o manejadora. Es cariñosa con los niños. Lleva tiempo en el país. No le importa salir a las afueras. Para informes calle 13 entre 6 y 8 Vedado. Teléfono F-1435.
52059 2 dc

DESEA colocarse una muchacha peninsular de criada de mano. Es formal y no tiene primos, sin pretensiones. Teléfono I-1669.
52067 3 dc.

SE ofrecen dos muchachas españolas, una para criada de mano o manejadora y la otra de criada y entiende algo de cocina. Tiene referencias. Informan M-3064.
52076 3 dc

UNA joven española desea colocarse de criada de mano o manejadora. Sabe de cocina. Jesús María 90. Tel. M-6841.
52118 2 dc.

DESEA colocarse una criada de mano para casa de moralidad. Informan en el Hotel La Primera de la Machina. Muralla 1 letra B.
52125 3 dc.

DESEA colocarse una señora de criada de mano o de cuarto. Sabe hacer de todo Reina 14 altos. Teléfono M-2313.
52126 2 dc.

DESEA colocarse una joven española de criada de mano o manejadora. Informan J. del Monte 294 entre Santa Emilia y Santos Suárez. Teléfono I-6853.
52110 3 dc

SE desea colocar una criada de mano, tiene buenas referencias y lleva tiempo en el país. M-4802.
52015.—3 Dic.

DESEA colocarse una buena criada de mano, peninsular o para manejadora o habitaciones; tiene referencias de las casas que trabajó. Compostela, 58. Teléfono A-4792.
52020.—2 Dic.

SE ofrece una peninsular para trabajar en casa decente de criada de mano o para ayudar a la cocina, es fina y trabajadora tiene referencias. Teléfono A-4216
51889 2 dic.

DESEA colocarse una joven española para criada de mano o cuartos. Sabe coser. No le importa ir al campo. Desea casa de moralidad. Informan Amistad 20 Teléfono A-8350.
51897 1 dc.

SE ofrece una buena criada o manejadora, es formal y trabajadora, buenas referencias. Sol, 91. M-1860.
52024.—2 Dic.

DESEA colocarse de criada de mano o ama de llaves, una joven formal. Tiene 35 años y es práctica en el trabajo. Tiene quien la recomiende. Informan en Oquendo y Animas, Carnicería. Teléfono U-3510.
51909 4 dc.

DESEA colocarse joven española para criada de mano o de cuartos. Sabe trabajar. Es formal y sabe coser. Informan U-2225.
51912 1 dc.

DESEA colocarse una muchacha española de criada de mano o de cuartos. Entiende de costura. Lleva tiempo en el país y sabe cumplir con su obligación. Informan Teléfono I-1636.
51957 2 dc.

SE OFRECEN

DESEA colocarse una muchacha española, de criada de mano. Tiene buenas referencias. Llamen al Teléfono M-5512, Isaura.
51924 1 dc.

DESEA colocarse una joven española para criada de mano. Entiende de cocina Si es un matrimonio solo se coloca para todo. Es formal. Teléfono M-2598.
51928 1 dc.

UNA joven peninsular, desea colocarse para criada de mano, manejadora o de cuartos. Tiene buenas referencias. Informan calle 17 y F. Vedado. Teléfono: F-5884.
51929 2 dc.

DESEA colocarse una muchacha española de mediana edad, para limpieza con un matrimonio, muy cariñosa con los niños. Informan Salud 32. Teléfono A-3392.
51943 1 dc.

DESEA colocarse de criada de mano o manejadora, una muchacha recién llegada. Desea casa de moralidad. Tiene quien la recomiende. Calle 15 entre E y D número 26 1|2, al fondo.
51835 3 dc.

DESEA colocarse una muchacha española de criada de mano; si es corta familia no le importa cocinar. Lleva tiempo en el país. Sabe trabajar. Informan Habana 210. Teléfono M-5282.
51978 2 dc.

DESEA colocarse una señora española, para cocinar y limpiar. Tiene buenas referencias de casa que ha estado. Informan Empedrado 12.
51921 1 dc.

JOVEN española desea colocarse con familia de moralidad de criada de mano o de cuarto. Tiene referencias. No la importa ir al campo. Informan Teléfono U-2386.
51977 1 dc.

DESEA colocarse una muchacha española, de criada de mano o manejadora. Sabe cumplir con su obligación y tiene referencias si se desean. Llámese al Teléfono U-2094.
51965 1 dc.

DESEA colocarse una joven recién llegada. No desea mucho sueldo. Desea una familia que la enseñe. Tel. A-3177.
51967 2 dc.

DESEA colocarse una joven española, de criada de mano. Es práctica en el oficio en casa de moralidad. Informan Teléfono M-2067.
51981 1 dc.

DESEA colocarse española recién llegada Sabe trabajar. Informan Oficios 50. Teléfono A-6639.
51985 2 dc.

DESEA colocarse peninsular de mediana edad de criada de mano, es honrada, trabajadora y lo hace todo si es corta familia, desea casa seria. Informes Vives número 25 entre Aguila y Florida.
51895 2 dic.

SE desea colocar una joven peninsular para criada de mano o comedor en casa de corta familia o matrimonio sin niños. Para informes Monte 121, altos. Teléfono A-8107.
51828 2 dic

DESEA colocarse una joven peninsular para criada de mano y no le importa cocinar ni ir para fuera de la Habana, tiene buenas referencias. Bernaza 32, altos. Habana.
51864 3 dic.

CALLE Línea esquina a 2. Teléfono: F-1331. Se desea colocar una española para criada de mano o manejadora, entiende algo de cocina.
51747 1 Dic.

SE ofrece una muchacha española para criada de manos o de manejadora y entiende de cocina. Teléfono A-4503. Oficios 19.
51757 1 Dic.

SE desea colocar una señora de 30 años de edad para manejadora o criada de manos, está práctica en el oficio, tiene referencias de la casa donde ha estado, lo mismo para todo siendo poca familia. Dirección Mercaderes 12. Teléfono A-3177.
51774 1 dic.

SE desea colocar una señora de mediana edad, lleva tiempo en el país para los quehaceres de una corta familia, también entiende de cocina y también sabe cuidar niños, es una señora formal y no tiene pretensiones. Suárez 27.
51778 1 dic.

UNA joven peninsular desea colocarse de manejadora o criada. Sabe su obligación y ofrece referencias. Informan Vapor 36. Teléfono U-1427.
51797 1 dic.

DESEA colocarse joven peninsular, recién llegada, en casa de moralidad. Informan: O'Farrill 49, Víbora. Teléfono I-4071.
51617 1 dic

SEÑORA española desea colocarse en casa de moralidad, criada de mano o manejadora. Tiene referencias, de 6 a 6. Apodaca 8.
51705 5 nv.

(28)—Criadas de Habitaciones y Coser

DESEA colocarse una muchacha española de criada de cuartos o para la cocina un trabajo solo. Desea casa de moralidad. Informan Teléfono M-9247.
52086 3 dc

DESEA colocarse una muchacha para cuartos, si es corta familia no le importa servir a la mesa. Tiene referencias. Habana 109, segundo piso.
52092 3 dc

DESEA colocarse una muchacha española, de criada de cuarto o manejadora. Lleva tiempo en el país. Tiene buenas referencias. Teléfono M-2314.
52056 3 dc.

DESEA colocarse una muchacha para cuartos y coser, es formal y trabajadora y de buena familia. Campanario y Figuras No. 5. Teléfono M-2118.
52065 3 dc

DESEA colocarse una joven española de criada de cuarto o manejadora. Reune buenas condiciones; en casa de moralidad. Se informa en Merced 95.
52079 3 dc.

DESEA colocarse una joven española para cuartos y coser. Sabe cumplir con su obligación. Lleva tiempo en el país. Informan calle Dos No. 2 letra C. entre 3a. y 5a., Vedado. F-5465.
52081 3 dc.

JOVEN española desea colocarse con familia de moralidad, para limpiar o para ayudar a cocinar. Es formal y tiene referencias. Monte 67. Teléfono A-6063.
52130 2 dc.

UNA señora española joven, honrada y trabajadora desea colocarse para cuartos o comedor, ha servido en casas finas, tiene inmejorables referencias, también se coloca para cocinar y limpiar, no duerme en la colocación. Teléfono FO-1235.
51867 1 dic.

DESEA colocarse una joven española para criada de comedor o cuartos. Sabe cumplir con su obligación. Buenas referencias. Concordia 191 A. entre San Francisco y Espada. Tel. U-4858.
51931 2 dc.

JOVEN española se ofrece para coser en casa particular y cuartos. No le importa ir al campo. Tiene buenas referencias. Informan Teléfono A-8567.
51932 2 dc.

DESEA colocarse una muchacha española para las habitaciones o manejadora. Sabe coser y también se coloca otra por horas. Tienen buenas referencias. Calle 19 No. 228 entre F y G., Vedado, bajos Teléfono F-2332.
51961 2 dc.

DESEA colocarse una muchacha española, de mediana edad, con buena familia para cuartos y costura o manejadora. Lleva tiempo en el país. Tiene referencias de las casas que trabajó. Informan San Francisco 20, Víbora. Tel. I-2506.
51984 2 dc.

SE desea colocar una joven española de criada de cuartos o manejedora que sabe cumplir con su obligación. Tiene referencias de donde ha trabajado. Informan Teléfono F-2416.
51767 1 dic.

SE desea colcar una señora de mediana edad para criada de cuartos, manejadora o criada de manos. Informan en Maloja 27, segundo piso.
51789 1 dic.

PARA habitaciones y zurcir, desea colocarse una muchacha de color, acostumbrada al servicio fino. Puede dar referencias y desea dormir fuera. Teléfono F-4290.
51622 1 dic

(29)—Criados de mano

SE ofrece un joven español de criado de mano; tiene referencias. Informan teléfono F-5769.
52195 3 dic.

VIBORA. Alquilo los altos de Concepción 10, con sala, recibidor, seis cuartos, baño intercalado, comedor al fondo; no falta el agua. Informes, Café Los Castellanos, teléfono I-1622.
52169 4 dic.

DESEA colocarse un criado de mano Tiene informes de las familias más conocidas y sabe trabajar. Informan Teniente Rey 77. Teléfono M-3064.
52051 3 dc.

SE desea colocar un buen criado acostumbrado al servicio de buenas casas, tiene muy buenas referencias de ellas. Informan al teléfono F-5068.
52018.—4 Dic.

UN criado de mediana edad, acostumbrado al servicio fino, desea colocarse para el comedor, pudiendo dar referencias inmejorables de buenas casas en que ha prestado sus servicios. Informan Tel. A-8334.
51948 2 dc.

SE ofrece un joven español para criado de manos, práctico en el servicio y tiene referencias. Informan: Teléfono F-5016, bodega, Vedado.
51762 1 dic.

SE OFRECEN

SE desea colocar un joven español de criado de oficina o almacén, ayudante de chauffeur, es serio y formal, tiene buenas recomendaciones. Informan Calzada y Baños. Teléfono F-1629
51840 2 dic.

SE desea colocar un joven español de criado de manos o camarero, tiene recomendaciones de las casas que ha trabajado. Informen M-1784.
51758 1 nov

SE ofrece criado de mano peninsular, habituado a esmerado servicio con referencias de las casas que trabajó, lo mismo me coloco de camarero o portero. Teléfono A-4792.
51887 1 dic.

CRIADO de mano español, práctico en el servicio de mesa, desea colocarse; sale al campo; no tiene pretensiones; pero sí desea buen trato. Teléfono A-3318.
51652 1 dic.

(30)—Cocineras

DESEA colocarse cocinera mediana edad, peninsular, dentro de la Habana; duerme afuera; sabe su obligación. Informes, Cuba, 97.
52148 4 dic.

ZULUETA 32 desea colocarse una señora española de cocinera y también tiene una niña de 14 años. Se colocar juntos o separados. Llamen al A-6545.
52069 3 dc

DESEA colocarse una señora de mediana edad para cocinera; sabe cocinar a la española y a la criolla; iba al campo: Monte 12, altos, departamentos 49 y 50.
52183 4 dic

DESEA colocarse una cocinera de color, del país; tiene práctica en cocina y sabe cumplir con su obligación; no duerme en la colocación. Calle I número 18, esquina a 11, Vedado.
52185 4 dic.

SE desea colocar una cocinera repostera; sabe cumplir con su obligación. Para más informes teléfono F. O. 1788.
52198 4 dic.

SE ofrecen dos españolas, buena presencia, una cocinera superior, repostera; la otra buenísima lavandera de ropa fina, duermen en la colocación. Tienen referencias. M-7122
52108 2 dc.

DESEA colocarse una muchacha de color para cocinar a corta familia o manejar un niño de pocos meses. Prefiere Vedado o Víbora. Duerme fuera. Teléfono I-2643.
52111 2 dc.

UNA española desea colocarse de criada. Sabe cocinar. No le importa para todo. Tiene referencias. Para informes Baños número 213 entre 21 y 23. Tel. F-1894.
52008 2 dc.

DESEA colocarse una muchacha española para cocinar. Cocina a la española y criolla o de criada de mano. Informan: Teléfono F-5769.
52041 2 dc.

DESEA colocarse una joven peninsular para cocinera o criada de mano. Sabe cumplir con su obligación. Informan en Neptuno 218 1|2 entre Aramburo y Soledad.
52045 3 dc.

SE ofrece señora formal para cocinar. Informan: Manrique 5.
52068 2 dc.

DESEA colocarse una señora de color, para cocinar a corta familia familia o manejar un niño de pocos meses. Prefiere dormir en su casa. Informan Teléfono M-6446.
52102 2 dc.

DESEA colocarse una cocinera repostera, no tiene inconveniente ir al campo. Duerme en la colocación. Informan Teléfono M-9396.
52101 2 dc.

SE ofrece una buena cocinera, es formal y práctica. Sol, 91. M-1860.
52023.—2 Dic.

ESPAÑOLA lleva tiempo en el país desea colocarse de cocinera, duerme en la colocación. Para informes Aranguren entre Goicuria y Juan Delgado. I-7521.
51882.—3 Dic.

SE ofrece una señora española para cocinar a corta familia. Sabe cocinar a la criolla y a la española. No hace plaza ni saca comida. Duerme fuera. U-5270.
51934 2 dc.

SE coloca cocinera asturiana. Sabe hacer postres. Duerme en la colocación si hace falta, es sola. Bernaza 45, bajos No. 3.
51941 2 dc.

DESEA colocarse una cocinera de color con referencias de la casa que ha servido. Corrales 125, alto. Cocina a la española y a la criolla.
51942 2 dc.

SE ofrece una joven española para cocinar y limpiar para un matrimonio solo. Teléfono M-5362. Lamparilla 34, altos.
51944 2 dc.

SE desea colocar una señora española de cocinera o criada de mano, prefiere de cocinera. Informan en Espada número 31. Teléfono U-3819.
51888 1 dic.

SE ofrece una señora para cocinera, del país, es formal, siendo para el Vedado pagándole los viajes, sueldo 30 pesos. Informan Lealtad 27. Teléfono A-9553.
51891 2 dic.

DESEA colocarse una señora española, cocinera repostera. La mismo entiende para una casa particular que para una casa de huéspedes. Es señora seria y formal, de mediana edad. Tejadillo 18. Habana. Teléfono M-2334.
51920 1 dc.

DESEA colocarse una cocinera y repostera. 10 de Octubre 615. Víbora. Preguntar por Elena.
51926 2 dc.

DESEA colocarse una señora de mediana edad, peninsular, de cocinera. Sabe bien su obligación. No le importa ayudar algo en la limpieza. Es formal y aseada y una joven de manejadora. Es muy formal y cariñosa con los niños. Teléfono A-7048. Aguila 114.
51988 1 dc.

DESEA colocarse una señora española, joven, para cocinar y limpiar. Desea casa de buena familia. Prefiere los Repartos Almendares o La Sierra. Desea 30 pesos. Teléfono FO-1411.
51868 1 nv.

SE ofrece señora española para cocinera, Cocina criolla, española, americana, francesa y repostera. Desea casa moral. Buenas referencias. Formal y trabajadora. Informan Baños 42 entre 17 y 19.
51890 1 dc.

DESEA colocarse una muchacha española para cocinar y limpiar a un matrimonio solo. Sabe cumplir con su obligación. Llame al Teléfono U-2094. Tiene referencias si se desean.
51966 1 dc.

DESEA colocarse una cocinera, práctica en el oficio. Entiende de dulces y plaza. No duerme en la colocación. Informan Teléfono M-2067.
51982 1 dc.

SE ofrece peninsular cocinera, lleva tiempo en el país, sabe cocinar a la criolla, a la española, sirve para una casa de comercio o una casa particular, tiene referencias. Teléfono M-9478.
51820 2 dic.

SE desea colocar una muchacha para el servicio de una casa, sabe cocinar, tiene buenas referencias, no se coloca menos de 30 pesos. Teléfono X-1051.
51824 1 dic.

SE desean colocar dos españolas, madre e hija, una para cocinar y la otra para limpiar, desean casa de moralidad. Informan Cristo 14, bajos.
51848 3 dic.

UNA general cocinera y repostera desea colocarse pudiendo dar las mejores referencias de las casas en que ha servido. Informan Basarrate 3, entre Neptuno y San Miguel.
51850 2 dic.

DESEA colocarse una joven española de cocinera y repostera, hace plaza, no duerme en la colocación. Informan calle 23 número 175, entre I y J.
51863 2 dic.

DESEA colocarse una inglesa de color excelente cocinera y repostera, desea colocarse con familia americana o cubana que hable inglés. Buenas referencias, calle L número 117 entre 11 y 13. Vedado. F-1712.
51834 2 dc

SE ofrece muchacha formal para cocina o lo que se presente, lleva tiempo en el país y tiene quien la recomiende. Para informes Villegas 67. Teléfono M-7127. Pregunten por Claudina.
51833 4 dic.

SE ofrece joven española para cocinera repostera. Cocina criolla y española. No le importa sea casa de comercio, hace plaza. Tiene referencias. M-8251.
51791 1 dic.

SE desea colocar una joven española de cocinera o para limpiar a matrimonio, sabe repostería. En la misma una para planchar y lavar. Teléfono A-8290.
51803 1 dic.

SE desea colocar una señora española de cocinera en casa de comercio o particular sabe toda clase de cocina, hace postres y tiene referencias. Informan Salud 66.
51799 1 dic

SE ofrece una cocinera de mediana edad, sabe su obligación de la cocina, no tiene inconveniente ir al campo. Teléfono I-2405.
51775 30 nov.

SE ofrece una buena cocinera, española, entiende algo de repostería. Informan: Galiano 123. Teléfon A-7557.
51785 1 dic.

DESEA colocarse una joven española en casa de moralidad para corta familia, entiende de cocina, más informes teléfono A-1765
51796 1 dic.

SE OFRECEN

(31)—Cocineros

COCINERO repostero se coloca en hotel casa de comercio o particular. Buena y variada sazón. Extensos conocimientos en dulcería y cocina. Va a los repartos. Economía y Apodaca (bodegt), teléfono A-1516.
52158 3 dic

COCINERO repostero acreditado en banquetes, lunchs, propio para verdaderos gastrónomos. Experto en dulcería moderna. Variedad y excelente sazón. Lamparilla 80, teléfono A-3559.
52159 3 dic.

COCINERO español con tiempo en el país desea colocarse en casa particular o comercio, cocina a la criolla, francesa y española, sabe de repostería y va a los repartos. Informan en el teléfono M-8370.
52199 3 dic

COCINERO joven, español, se ofrece para casa particular o comercio. Sabe las tres cocinas, práctico en repostería con buenas referencias. Informan A-3090.
52060 2 dc.

UN joven cocinero, bueno, asiático, desea colocarse en casa particular. Cocina a la criolla o española y sabe hacer dulce muy bien. Tiene recomendación. Calle 8 esquina a 25. Pregunte por Teléfono F-1993.
52084 3 dc.

SE ofrece un cocinero que cocina a la criolla y española, tiene referencias, lo mismo va al campo que a los repartos, sabe de repostería, (avise al teléfono M-9527). Gervasio, 134, esquina Zanja.
52034.—3 Dic.

SE ofrece un cocinero y repostero, con buenas referencias para casa particular o comercio. Trabaja a la española, criolla y francesa, es persona muy seria, sale de temporada al campo. Informan: Teléfono A-1095.
51913 2 dc.

DESEA colocarse cocinero español, joven, que trabajó en buenas casas particulares y establecimientos de la Habana. Cocina española, criolla, francesa, americana. Es repostero y hombre solo. Va al campo. Para más informes Teléfono F-5346, de 1 a 5 p. m.
51989 1 dc.

SE ofrece un cocinero italiano que habla inglés y español, tiene referencias. Mennella Vincenso. San Isidro 50. Telf. A-4175
51859 1 dic.

COCINERO repostero, experto en repostería moderna; lunch y banquetes; se coloca o admite por su cuenta cocina de hotel o huéspedes; variedad y métodos sencillos, maestro acreditado, ya al campo. Lamparilla 80, teléfono A-3559.
51860 1 dic.

DESEA colocarse un buen cocinero y repostero, en casa particular o casa de comercio, es pardo, de mediana edad, Monte 339. Teléfono M-4765.
51872 2 dic.

COCINERO profesional se ofrece para trabajar en casa particular o establecimiento. Teléfono A-8856.
51788 1 dic.

UN cocinero asiático desea colocarse en una casa particular, cocina a la criolla, española y francesa, es repostero, formal, limpio y cumplidor de su obligación, desea buen sueldo. Teléfono A-1731. Rafael Wong.
51818 2 dic.

COCINERO español con tiempo en el país desea colocarse en casa particular o comercio, cocina a la criolla, francesa y española, sabe de repostería y va a los repartos. Informan en el teléfono A-8077.
51749 1 Dic.

COCINERO español desea colocarse en casa particular o de comercio, cocina bien a la española y criolla, tiene referencias de las casas que ha trabajado. Informan Teléfono F-5152.
51771 1 dic.

SE desea colocar un cocinero español para corta familia. Informan en el Vedado. Calle 17, esquina 28. Juan López o para dependinte de café, no tiene inconveniente en ir al campo.
51529.—2 Dic.

(33)—Chauffeurs

JOVEN chauffeur de color desea encontrar casa particular o comercio; sabe desempeñar su oficio y es honrado; puede dar recomendación; en la misma uno más joven para ayudante de casa particular. Para informes, Calle F entre 5 y 3, núm. 8, habitación 12, altos.
52149 3 dic.

CHAUFFEUR español, con nueve años de práctica, desea colocarse en casa particular. Tiene buenas referencias de donde trabajó y sabe cumplir con su obligación. Llamen al Teléfono U-5622.
52066 4 dc

CHAUFFEUR mecánico español, muy serio y formal, con más de diez años de práctica, desea colocación. Informes Teléfono A-1910. De 7 a. m. a 7 p. m.
52136 3 dc.

CHAUFFEUR se ofrece a casa particular o del comercio, maneja toda clase máquinas y conoce sus motores, conoce la Habana y sus Repartos, tiene recomendaciones de las casas que trabajó, es cumplidor. Llamen al I-4706.
51843 2 dic.

CHAUFFEUR experto en el manejo de toda clase de automóviles, con ocho años de práctica, se ofrece para casa particular o de comercio, tiene buenas referencias de las casas que trabajó, es casado. Informan: Teléfono M-9781.
52043.—3 Dic.

CHAUFFEUR español se ofrece a familia particular. Tiene buenas referencias. Llame al Teléfono M-7656.
52107 3 dc

DESEA colocarse un chauffeur para casa particular o comercio, con referencias, siendo práctico. Tel. A-6645.
52036 3 dc.

DESEA colocarse experto chauffeur del país, blanco. Tiene referencia, bien sea particular o cualquier giro. Informan. Bernaza 30. Pregunte por la encargada Teléfono A-3586.
52054 3 dc.

SE desea colocar un chauffeur español en casa particular, conoce bien el manejo y las calles, lleva 5 años de práctica. Informan: Teléfono F-4117.
52002.—2 Dic.

CHAUFFER de mediana edad desea colocarse en casa particular o comercio, tiene referencias, conoce todo el mecanismo y el tráfico de la Habana. Telf. F-2803.
51883 2 dic.

CHAUFFEUR español desea colocarse en casa particular o comercio. Tengo referencias de las casas que he trabajado. Manejo toda clase de máquinas. Teléfono F-2265.
51795 1 dic.

CHAUFFEUR español desea colocarse con familia particular. Tiene diez años de práctica y buenas recomendaciones de las casas que ha trabajado largo tiempo aquí en la Habana. Teléfono F-1625.
51841 1 dc.

DESEA colocarse un joven español, de chauffeur en casa particular o de comercio. Tiene buenas recomendaciones. Informan en el Teléfono A-5365.
51987 1 dc.

CHAUFFEUR mecánico, joven español, desea colocarse en casa particular o comercio, práctico en toda clase de máquinas. Recomendación de casas particulares, no tiene muchas pretensiones. Informan teléfono M-4431.
51807 1 dic.

CHOFER mecánico desea colocarse en casa particular o de comercio, tiene buenas referencias, no tiene pretensiones. Teléfono U-3138.
51790 1 dic

CHAUFFEUR español, 28 años de edad, desea colocarse en casa particular o de comercio; conoce bien la Habana y tiene recomendaciones; informan en La Ceiba; Monte 8; Teléf. A 1908.
51473 1 dic.

CHAUFFEUR joven, español, desea colocarse en casa particular o comercio Tengo referencias de las casas donde he trabajado. Manejo toda clase de máquinas. Más informes Teléfono FO-1246.
51280 2 dic.

(34)—Tenedores de libros y Oficinistas y Empleados de Oficinas

EXPERTO contador mercantil, se hace cargo de toda clase de trabajos de contabilidad. Teléfono I-6582. Sr. Zalduendo.
51222.—5 Dic.

CORRESPONSAL en inglés se ofrece para llevar la correspondencia en inglés de casa comercial, dispongo de tres horas diarias. Sueldo razonable. Dirigirse a R. Washington. Apartado 1287. Habana.
51283 4 dc.

(35)—Varios

SOLICITO plaza estable de jardinero experto, floricultor; lo mismo en la Habana que en el campo. Dirigirse por escrito y ponga condiciones. Calzada y Dos Vedado, teléfono F-5280. Alberto González.
52150 4 dic.

SE ofrece un práctico fregador y secador de máquinas, ayudante de chauffeur o de mecánico. Informa Sosa teléfono A-4457, Colón núm. 1.
52165 4 dic.

SE ofrece una inglesa (30) una gubernanta con título de enfermera para niños, con sus uniformes y todo dispuesto a trabajar $100 de sueldo. Tiene un año en el país. M-3281.
52094 3 dc.

UN joven español desea colocarse como agente de hotel o encargado. Sabe el inglés y francés. Informan A-3090.
52062 2 dc

SE OFRECEN

EXTRANJEROS, GRATIS

Cartas de Ciudadanía, solamente por un mes le gestionamos su carta de Cubano. gratis. Venga enseguida. Mercaderes 11. Departamento 31.
51963 9 dc.

UN español de mediana edad desea colocarse de portero en casa de moralidad o para sirviente de clínica o para cuidar a caballero enfermo. Ha trabajado en sanatorios. Razón: Aguiar 112, altos. Teléfono M-2854.
51819 2 dc.

DESEA colocarse un matrimonio sin hijos, son jóvenes; él de criado de mano; ella para limpieza de cuartos. Saben su obligación y muy honrados. Tienen buenas referencias de la casa que han trabajado. No les importa salir. Fuera de la capital. Teléfono F-3382.
52011 6 dc.

DESEA colocarse un español de mediana edad, de portero. Tiene buenas referencias. Informan Compostela 82, altos.
51858 2 dc.

UN matrimonio español sin hijos se ofrece para criados en casa de moralidad, él entiende de jardinería, ella de coser, dobladillo de ojo y bordar a mano, tienen buenas referencias. Informan Chacón 1 y medio entre Aguiar y Cuba.
51885 2 dic.

MATRIMONIO extranjero, jóvenes ambos, desean hallar colocación para cuidar casa grande. Ambos son aptos a desempeñar cualquier labor que se les encomiende. Tienen referencias. Teléfono M-6806.
51954 2 dic.

JARDINERO con muchos años de práctica desea colocarse. Va al campo. Informan en El Jazmín del Cabo. Zapata y A. Vedado. Teléfono F-1858.
51901 1 dc.

SE ofrece un matrimonio para encargados de una casa o para oficinas. Ella puede ayudar pues es mecanógrafa. Informan al A-4934. Preguntar por Máximo.
51964 2 dc.

UN joven de diez y ocho años, desea colocarse para cualquier servicio, entiende algo de garage y es propio para ayudante de una máquina. Informan en Concordia número 190 esquina Aramburu.
51832 1 dic.

MATRIMONIO peninsular de mediana edad, sin hijos, desea cuidar una casa, somos entendidos en cuidar casas. Sabe de carpintería y pintar. Luciano Rosa Enríquez e Infanzón al lado de la bodega, solar. Teléfono I-6152.
51759 1 Dic.

UNA señora española desea colocarse de lavandera en casa particular, sabe cumplir con su obligación y tiene buenas referencias. Informan teléfono F-1682.
51787 1 dic.

SE ofrece un matrimonio sin hijos, formal, encargado de casa de inquilinato o casa de oficinas. Tienen referencias. Informan. Teléfono M-2893.
51100 3 dic.

EXTRANJEROS

Rápidamente le gestiono cartas de ciudadanía, títulos de chauffeurs, inscripciones de nacimientos. Tramitamos matrimonios, actas notariales, contratos, legalizaciones, cobros de cuentas. Escobar 129 entre Reina y Salud.
50601 4 dc.

(H) COMPRA Y VENTA DE FINCAS

(36)—Urbanas

COMPRA Y VENTA DE CASAS TERRENOS Y FINCAS RUSTICAS

DINERO EN HIPOTECA

MENDOZA Y CA.
Corredores
Obispo 63. Habana.

Dirigirse al Sr. Cruz Muñoz
Teléfono M-6921.
Horas, de 9 a 11 a. m.

E. 2349 Ind. 1 Oct.

CON $1,000 entrada y $3,700 en plazos, vendo casa, dos cuadras Calzada Cerro. Renta $43.00. Trato directo. Notaría Llaguno. Reina y San Nicolás. A-7893.
52048.—5 Dic.

LOMA DEL MAZO EN $38.000

Se vende en la calle de Patrocinio, hermosa residencia de esquina con 1.133 metros de terreno. Está muy cerca del paradero de los tranvías.

EN $20.000

Se vende en la calle de Patrocinio, hermoso chalet de centro con una superficie de 13.67 metros de frente por 50 de fondo. Está también muy cerca del paradero de los tranvías.

A $14 METRO

Se vende solar de centro a cuadra y media del paradero de los tranvías; es de brisa y levantado de la acera. Mide una superficie total de 750 metros. Se hacen operaciones, mitad al contado y el resto en hipoteca al siete por ciento anual. Informa: V. Puente. Industria 130, altos, de 3 a 5. Teléfono A-9685.
52103 4 dc

VEDADO

A una cuadra de Paseo, en la calle 25, se vende una casa de mampostería moderna con jardín, portal, sala, comedor, gabinete, cuatro habitaciones, baño, cuarto y servicio para criados, garage, etc. Precio: $23,000. Informan: Habana 82. Teléfono A-2474.
51879 1 dic

BUENA propiedad vendo en $40.000, casa de lo más moderna, sólida, de tres plantas, bonito frente, ocupado el bajo por buen comercio; altos, familias serias y muy estables, dado que está en la Calzada del Monte, próxima al Mercado. Da muy buen interés. Benítez. Lagunas número 115, por Belascoaín.
51902 1 dc.

HORRORÓSA GANGA

Vendo una esquina en lo mejor del Reparto Almendares. Mide 22x45 a $7.00 vara. Escobar 129 entre Reina y Salud. M-2395.
51969 9 dc.

INDUSTRIALES

Se vende, se arrienda o se aporta a negocio, un edificio propio para industria, a orillas del río Almendares, con manantial de magnífica agua. Existen instaladas tres calderas con cuatrocientos caballos, gran número de bombas con sus motores eléctricos, planta de generar corriente, tanquería, etc. Informan: Cuervo, Cuba 88.
51910 1 dc.

En $6,000 vendo mi casa Castillo 47, letra B, con sala, saleta, tres habitaciones toda con cielo raso y demás servicios. Informes: Teléfono F-5017.
51764 1 dic.

ESQUINAS Y CASAS

Vendo una esquina en la calle Marqués González de tres plantas, moderna, cerca de Carlos III, con bodega, 6x22 $34.000 Dos casas ídem 6x22, dos plantas con sala, recibidor, 3 cuartos, comedor, cocina de gas a $14.000 cada una; una casa chica en Santos Suárez, Rodríguez cerca de San Benigno, con portal, sala, comedor y dos cuartos en $5.000. Una casa en la calle Justicia, cerca de la calzada de Luyanó, rentando $30 en $2.600. Una a dos cuadras de Concha y al lado de la esquina de Fábrica, rentando $35 con 200 metros superficie en $3.500. Una en en la calle San José, de Belascoaín a Galiano 6x20; una planta en $12.000. Teatro Wilson. Teléfono U-5319. López
51555 1 dc.

SE VENDE UNA ESQUINA DE DOS PLANTAS

a dos cuadras de la Calzada del Cerro, fabricación moderna, con establecimiento y barbería, 14 de frente por 15 metros de fondo. Rentando $160. Su precio $16.000 Informan Santa Teresa 23. Tel. I-4370.
51639 12 dc.

SE vende nave de acero que mide 15 metros de ancho por 41 metros de largo. Informan F-2436.
51717 1 dc

FINCAS URBANAS

ATENCION

Lean esto. Todas de mampostería. Tres casitas que son un encanto, con dos ventanas cada una, baño intercalado, de azotea. Rentan $73 en $6.600 las tres, calle San Lázaro (Pasaje) casi esquina a Pocito, Víbora. Dueño: Rosa Enríquez 2 esquina a Santana. Luyanó. Gutiérrez. Teléfonos I-6152 y A-2575.
51719 2 dc.

VEDADO, CALLE LINEA, MODERNA

seis habitaciones, dos baños, hall muy amplio, a 20 metros de la calle Línea, precio $50.000. Llame al F. O. 7698. Gerardo Mauriz y pasaré a informar.

CALLE BAÑOS, VEDADO

regia casa planta baja, 5 habitaciones, dos baños, 900 metros, $55.000 Llame al F. O. 7698, Gerardo Mauriz, y pasaré a informar.

VEDADO PROXIMA A LA CALLE L

punto ideal, casa amplia esquina fraile, con 1.550 metros en $70.000. Llame al F. O. 7698. Gerardo Mauriz, y pasaré a informar.
51605 2 dic

UN regalo. Vendo 1216 varas de terreno a 15 pesos vara; tiene fabricada una nave que mide 21 metros de frente por 10 de fondo; su construcción de primera armazón de concreto y ladrillo; placa de 15 centímetros, monolítica, dos casas al fondo de la misma construcción; terreno para seguir fabricando; lugar industrial y comercial. Para más informes, s|c Moreno 15, altos, Cerro, B. Plata.
51244 1 dic.

RAMON Rodríguez Vendo casas chicas en la Habana de 4 a 7 mil pesos. Tengo en el Vedado casas y solares que son una verdadera ganga. Una parcela de terreno de 12 para la Habana y una cuadra de 23, mide 3350 metros a $14.50 metro, a la brisa. Doy dinero en hipoteca en todas cantidades a módico interés. Abolutа reserva y operaciones rápidas Aramburo 24 esquina a Neptuno. Teléfono U-3174.
50919 7 dic

EN $2.000 se vende casa de mampostería, Real número 20, Calvario, carretera de Managua, a diez minutos de la Víbora. Lugar saludable por su altura. Tiene magnífico pozo y traspatio con árboles frutales. Puede verse a todas horas. Trato directo, señor Pelayo Cuesta, Manzana de Gómez 524.
51614 2 dic

¿DESEA VENDER ALGUNA PROPIEDAD?

Llame al U-5319. López enseguida se le atiende o vaya al Teatro Wilson. Belascoaín y San Rafael y realizará rápidamente la operación que usted desea.
51555 1 dc.

SE venden dos buenas casas en Estrada Palma. Teléfono 1 1524.
51415 1 dic.

TENEMOS comprador por una casa en la Habana, con almacén o tiendas abajo y nuevas oficinas en los altos, de $35,000 a $100,000. Beers y Co. O'Reilly 9 y medio. Dept. 9.
51513.—1 Nov.

VEDADO ESQUINA FRAILE A $28.00

en calle de letras esquina de fraile, parte alta, 2.400 metros. Llame al F. O. 7698. Gerardo Mauriz, y pasaré a informar.
51604 2 dic.

(37)—Rústicas

VENDO dos fincas, una de 8 caballerías en la carretera Habana, Pinar del Río, a hora y media. Y otra 240 en Pinar del Río. Informa Don Manuel, de 2 a 4. Zulueta 85. Teléfono A-7779.
51974 1 dc.

ARRIENDO FINCA

que tenga madera para traviesas con salida al mar o ferrocarril, pago renta, adelantado. Dirigirse a Lorences, Apartado 24, Jagüey Grande.
50308 2 en.

(I) COMPRA Y VENTA DE SOLARES YERMOS

CONTRATISTAS. Vendo Manzana 2,892 varas frente Calzada Concha, muy barata, precio ocasión, 10 por ciento contado. Trato directo Llaguno, Reina y San Nicolás. A-7893.
52047.—5 Dic.

$1.000 entrada vendo solar esquina, único sin fabricar, junto líneas de tranvías y guaguas, muy barato. Reparto Almendares. (Notaría Llaguno). Reina y San Nicolás. A-7893.
52046.—5 Dic.

ESQUINA EN GANGA

A $17 vendo, a 20 metros de la Calzada de Ayesterán 17.68x15.50. Le prometo que al año vale el doble. No hay mejor inversión. Tienen calles, aceras, contenes, arbolado, agua, luz, teléfono y los tranvías a dos cuadras. Informes Infanta número 45, bodega El Campamento.
52139 3 dc.

TERRENOS EN AYESTERAN, VENDO

de centro y esquina a 16 y 18 pesos y paralela Ayesterán a 13 y 14 pesos, pronto duplicará su dinero. Recuerde la historia del Vedado. Informes en Infanta 45 Bodega El Campamento.
52139 3 dc.

VEDADO

En la calle 2, muy próximo a 17 y en la acera de la sombra, se vende una bonita parcela de 12.50 de frente por 22.66 de fondo rodeada de magníficas residencias. Nada mejor para edificar un precioso chalet. Informan: Habana 82. Teléfono A-2474.
51880 1 dic.

VEDADO

En la calle 21 en la acera de la sombra, se vende una parcela de 9.50 de frente por 30 metros de fondo. Se puede dejar parte en hipoteca por largo plazo al 6 por ciento. Informan: Habana 82 Teléfono A-2474.
51881 1 dic.

VENDO en lo mejor de La Sierra, tres parcelas y una esquina, tres parcelas y una esquina Almendares. Facilidades de pago. 23 y 8. F-4810.
51904 2 dc.

APROBADO ya el Reparto Ensanche del Vedado. Vendo lotes con el 10 por ciento contado y el resto 90 meses. Informa Julio Cil en el Reparto Calzada de Ayesterán, en los terrenos al lado de la bodega de la Ermita. Tel. FO-7789.
51973 9 dc

VENDO solares a plazos, en todos los Repartos, tengo casas que con $1,500 de contado y 2,500 en hipoteca, se muda para ella al momento. Ignacio. Tel. I-1514.
51847 2 dic

VENDO una esquina de fraile en 23 y letras, Vedado con 26 por 30 metros a menos de $50 metro. Vale a $60. Otra más pequeña a igual precio. U-4217.
51842 7 dic.

TRASPASO el contrato por lo entregado de un solar en la avenida de Acosta y Estrampes. Mide 470 varas y otro de doce y media por 35 en horas de oficina. Aguiar 116 de 4 a 5 M-5304.
51720 1 nv.

SOLARES Y CASAS ANTIGUAS

Vendo varias parcelas en Infanta, cerca de Carlos III, de buenas medidas. Una casa en la calle Espada, cerca de Neptuno 7 1|2 por 13; una parcela de terreno en Soledad y Jovellar; una parcela de 15x21 en la calle San Francisco, cerca de San Rafael y otras parcelas más en diferentes lugares. Teatro Wilson. Teléfono U-5319. López.
51555 1 dc.

SOLARES

Vendemos a plazos solares bien situados. Grandes facilidades de pago.

MENDOZA Y CA.
Obispo 63. Telf. M-6921.
E. 2344 Ind. 1 Oct.

VENDEMOS A PLAZOS

Visite nuestros magníficos Repartos. Siempre hay en ellos quien pueda darle informes sobre buenas inversiones allí. Además, le atenderemos en Obispo 63.

MENDOZA Y CA.
E. 2620 30 d 11 nv

(J) COMPRA Y VENTA DE ESTABLECIMIENTOS

VENDO bodega y esquina con $6.000 al contado y el resto se deja en hipoteca Informan Monte 217, altos, de 6 a 9 p. m. Cristóbal.
51954 2 dc.

ESTABLECIMIENTOS

LECHERIA EN GANGA

Se vende una en la calzada del Monte, contrato seis años, poco alquiler. Urge hacer negocio. El mobiliario vale más que lo que por ella se pide. Informes; San Rafael y Oquendo, Café, de 12 a 3. Alvarez.
52055 6 dc.

MAGNIFICO NEGOCIO

Vendo en condiciones ventajosas dando facilidades de pago, gran salón con café, cantina, refrescos, etc. Es negocio de gran porvenir. Dirigirse a Aguiar 86 tercer piso. Dpto 29.
52061 3 dc.

BODEGA CANTINERA

Situada en Monte, de Cuatro Caminos a Angeles, 7 años contrato, no paga alquiler venta diaria $80 Sola en esquina. Precio $10.000, con la mitad de contado Trabadelo. Crespo 82, café, solo de 8 a 10 noche. No trato con paucheros ni curiosos.
52142 3 dc.

BODEGA, HABANA, $1,200

Vendo en esquina buen contrato, acepto 500 pesos de contado, verdadero negocio. González. Café Independencia. Reina y Belascoaín.
52037.—4 Dic.

FEDERICO PERAZA

Café Los Alpes. Reina y Rayo. Teléfono A-9347. Vendo y compro toda clase de negocios y doy dinero en hipoteca. Un hotel en $2.000; una carnicería en $2,000. Vende media res.

BODEGA EN CALZADA

Vende garantizados 80 pesos diarios, paga de alquiler $40; es un buen negocio para el que quiera establecerse. Para informes: Peraza. Reina y Rayo. Café. A-9374. Los Alpes.

OTRA EN MARIANAO

Deja $250 mensuales; precio $6,500; no paga alquiler; tiene comodidades para familia. Se dan facilidades de pago. Informan: Teléfono A-9374.

VENDO BODEGAS

desde $1,000 hasta $25.000 en la Habana y sus barrios. Se dan facilidades de pago. Informa: F. Peraza. Reina y Rayo Teléfono A-9374.

VENDO CAFES, FONDAS, CASAS

de huéspedes de todos precios. Informa Peraza. Teléfono A-9374. Vendo dos carnicerías, muy baratas en el centro de la Habana. Informa: Peraza. Tel. A-9374.

VENDO CAFES

tengo en los muelles en Galiano en Reina en Monte y en todos los barrios con facilidades de pago. Teléfono A-9374. Café Los Alpes. Peraza.

VENDO LECHERIAS

dentro y fuera de la Habana baratas y con facilidades de pago. Teléfono A-9374. Café Los Alpes. Peraza.

VENDO VIDRIERAS

de tabacos en todos los lugares de la Habana y de todos precios. Teléfono A-9374. Café Los Alpes. Peraza.
52035.—15 Dic.

HOTEL CASA HUESPEDES

Vendo centro Habana casa huéspedes, 18 apartamentos, todos alquilados, con seleccionado personal, largo contrato, poco alquiler, deja libre al mes $250. La doy muy barata. Dueño: Salud 1, de 8 a 11. Manuel.
52106 4 dc.

CAFE Y FONDA

Se vende en lo mejor de la Habana. Puede dejarse la mitad en plazos cómodos. Informa: L. M. Gil. Amistad 61. No corredores.
52168 10 dc.

CARNICERIA REGALADA $1,300

Deja 8 y 10 pesos diarios libres, $30 de alquiler, una casita para familia, 5 años de contrato. Si no tiene todo el dinero se le da facilidades. Teléfono U-1105.
52139 3 dc.

VENDO un gran Bar y un café, cantina y fonda en el centro de la Habana, muy poco alquiler. Precio de gran oportunidad. Para informes: Animas y Consulado Frutería. Fernández.
52141 3 dc.

VENDO UNA

gran bodega en la Habana. Vende $100 diarios. Tiene espléndida casa para familia. Su dueño tiene otros negocios y no le presta la atención necesaria. Se vende de barata. Informes: Arrojo. Belascoaín número 50, café. También la cambia por una casa. Teléfono U-1105.
52139 3 dc.

GANGA

Se vende un garage situado en lo mejor de la Víbora. Se da casi regalado por retirarse su dueño del negocio. Para informes Lamparilla 70 primer piso alto.
51839 7 dc

VENDO GRAN

Panadería víveres, cantina en la Habana $17.000; facilidad de pago y vendo otros más. Informes: Amistad 136. García.

BENJAMIN GARCIA

Corredor

Compro y vendo bodegas, cafés, cantinas, propiedades, dinero en hipoteca, vidrieras de tabaco,, hoteles, casas de huéspedes. Cambio bodegas por otras, cafés también por propiedades. Hago toda clase de operaciones. Doy mucha facilidad de pago. Si quiere informarse: Amistad 136. Teléfono A-0379. De 9 a 4. Benjamín.

VIDRIERAS DE TABACOS

en venta. Vendo una que garantizo 40 pesos diarios de venta, sin los billetes y la doy en $2.000. Vendo otra en $1.000 y vende $20 diarios. Aprovechen esta ocasión que valen el doble. Las dos están en la mejor calle de la Habana. El primero que venga la compra. Informan Amistad 136 García.

VENDO BODEGA

en la Ceiba en $5.500, con $3.500 de contado que vale el doble, venta diaria $80; comodidades para familia; no paga alquiler, 5 años contrato y vendo otra en Pogolotti, paradero de guaguas, venta igual y el mismo precio. Venga a verme en seguida. Si usted la ve la compra. Informes: Amistad 136. García.

ATENCION BODEGUEROS

Cafeteros. ¿Quieren vender o cambiar de barrio? Venga a verme. Cambio en seguida cafés por bodegas y por fincas y las vendo en 24 horas. Amistad 136. García. Teléfono A-0379.

HUESPEDES Y HOTELES

Vendo una en Galiano en 1.500 pesos; deja al mes 400 pesos; os muebles lo valen. Tiene 18 habitaciones, 5 años de contrato y gran comedor. Informes en Amistad 136. Benjamín García.

VENDO 4 LECHERIAS

una Belascoaín en $4.000, con $2.000 de contado, venta diaria $70; vendo otra en $900 y vendo dos más, locales modernos según lo exige la Sanidad. Informes en Animas 136. García.

CAFES VENDO

uno en $28.000; otro en $26.000; otro en $45.000; otro de $80.000; otro en $18 000; Tengo de menos precio. Toda facilidad de pago. Tengo cantinas. Admito socios para los mismos. Hay café de estos que se venden que dejan al año $18.000 de ganancia. Se hace ver. Informes en Amistad 136. Benjamín García.

VENDO LA MEJOR BODEGA

cantinera, buen contrato, venta diaria 185 pesos, local para 4 familias, no paga alquiler, 13.000 pesos, con 6.500 pesos de contado, que los hay de existencia, 5 años contrato; la casa para dos socios que quieran hacerse ricos, no hay mejor casa; está en calzada. Informan en Amistad 136. Benjamín García. Tel. A-0379.

VENDO UNA BODEGA

cantinera, pegada a Monte en $10.000 cerca de Marte y Belona, con $6.000 de contado. Informes: Amistad 136. García.
52000 14 dc.

ESTABLECIMIENTOS

AVISO A LOS COMPRADORES

Panaderías, bodegas de todos precios, cafés, fondas, cafés con fonda, cafés con restauran, cantinas y lecherías Informaciones verdad, comprobables. Si el comprador realiza la compra nada tendrá que pagarme. Precio de situación. Mi nuevo domicilio San Miguel 125 bajos entre Gervasio y Escobar. U-1802. Manuel Llenín. Informes de 11 a 3.
51894 9 dic.

SE vende la bodega de Príncipe y San Luis, J. del Monte. Está surtida. Tiene contrato y es de poco dinero. Véala. En la misma informan.
51980 5 dc.

DOS PANADERIAS

En 11,000 pesos panadería, cantina y víveres, antigua en el centro de la Habana, otra en 6,000 pesos panadería, cantina y víveres en Regla, las dos hacen buena venta, alquileres baratos, buenos contratos, facilidades de pago. Informes de 11 a 3, San Miguel 125. U-1802. Manuel Llenín.
51893 9 dic.

VENDO una bodega cantinera. Admito socio con capital y entendido para este y otro negocio, por no poder atenderlo. Informan Finlay 96, todo el día.
51916 5 dc.

POR su dueño tener que embarcarse, se regala una bodega cantinera, contrato 5 años, alquiler 27 pesos, casa para familia y 800 metros terreno cercado o se cambia por una casita. Informan de 12 a 3. Corrales 73. Pancho.
51953 5 dc.

GANGA PARA BODEGUEROS

En Almendares calle 7 esquina a Fuentes, cedo ya preparado con armatostes de primera que estoy terminando, un bonito local a hombres sin familia Su dueño en el teléfono F.0-1097.
51802 6 dic.

OCASION. Gran vidriera de tabacos, quincalla y billetes, se vende por embarcarse, urgente, buen contrato y otra en $800. Razón: Muralla 103, Almacén de Sedería y en el segundo piso, de 12 a 2. S Lizondo.
51733 5 dc.

GANGA
GRAN VIDRIERA DE TABACOS

Se arrienda y se da contrato Informan; Mercaderes 43, depósito de tabacos.
51478 1 dic.

BUEN NEGOCIO

Vendo casa comercial, con ocho años de contrato, dedicada a lámparas y efectos eléctricos en Reina 42. Doy facilidades de pago. Informes señor Arsenio Bartolomé. Reina 49. Joyería.
51186 1 dc.

BRILLANTE NEGOCIO

Se vende una gran Industria muy acreditada, la mejor en su clase muy bien montada con muy buenos Camiones de reparto y con muy buena clientela: hace sus ventas de contado y produce anualmente unos $30,000. Informa Benjamín García en Amistad núm. 136.
51032—2 Dic.

UN NEGOCIO RAPIDO

En $5.000, vendo una de mis bodegas, por no tener gente capacitada para trabajarla, a pocas cuadras de aquí; no corredores. Informa Jaime Rico, Churruca y Santa Teresa, bodega, teléfono I-5913.
51635 3 dic.

VENDO bodega en el centro de la Habana, buen contrato y buena cantinera; su precio arreglado. Informes Zaragoza núm. 39, Cerro, bodega.
51656 4 dic.

SE vende una vidriera de tabacos, cigarros y quincalla en Salud y Belascoaín. Informan fonda.
51825 2 dic.

BODEGA MIXTA EN BUENA OPORTUNIDAD

en lo mejor de Marianao, muy acreditada, muy bien surtida, no palucheros, negocio serio, buen contrato, con poco alquiler, accesoria para familia, trato directo con comprador. Precio cuatro mil quinientos pesos. Informes: Manuel Zayas. Robau 39, casi esquina Calzada Real, Quemados.
51111.—1 Dic.

HOJALATERIA Y ESTAMPADOS

se vende un taller completo compuesto de cuatro departamentos. El departamento de prensas consta de prensas Bliss números 20, 16, 1|2, 1 T y maquinarias auxiliares para las mismas números 76-A, 76-B y 76-C, conformadora de cuerpos cilíndricos, punzón, cizayas de 20 pulgadas y serie de dados especiales para toda clase de obras. Departamento de garage compuesto de torno Barnes Drill Co. de 12x24x95 y accesorios, fragua, tarraja, taladro Barnes Drill Co. número 20, yunque y otras unidades para hacer y arreglo de dados de las prensas. Los otros Departamentos tienen maquinarias útiles al ramo para material fuerte y ligero. Cada Departamento se vende junto o separado a precios especiales por no poderlo atender su dueño; tiene buena clientela y rinde gran ganancia. Dirija su correspondencia sobre precio y detalles a Antonio Rodríguez, hojalatería La Llave, Ruiz 216, Cárdenas.
50723 5 dic.

BODEGA $9.000

en lo mejor de la Habana, buen contrato, no paga alquiler, lo mismo se cambia por propiedad, se da o se recibe vuelto, es muy cantinera. Informes San Rafael y Oquendo, café de 12 a 3. Alvarez.
50796 30 nov.

SE VENDE UNA BODEGA

en ganga, $3.000. Se admite la mitad del dinero; el resto a plazos cómodos, buen contrato, el alquiler $25.60. Informes Martí 214, Regla.
48832 6 dic.

SE VENDE UNA GRAN

panadería, víveres finos, dulcería, con buena venta en 6,500 pesos, vale el doble, se vende por asuntos que se le dirá al comprador. Informes: Amistad 136. García.
51116.—3 Dic.

(K) COMPRA Y VENTA DE ANIMALES

VACAS

Acabamos de recibir en el día de hoy 25 magníficas vacas de pura raza lecheras, Jersey, Holstein y Guernsey, recentinas y próximas a parir. Se venden a precios de situación, pueden verse en los Establos de

de

JOSE CASTIELLO Y CIA.

Ayesterán No. 1. Tel. U-1129

E 2792, 5d 1 Dic.

MULOS, VACAS Y CABALLOS

Recibimos el lunes 75 mulos de superior calidad y propios para toda clase de trabajos. Tenemos mulos de uso y bicicletas nuevas, muy baratas. También recibimos 50 vacas Holstein y Jersey de lo más fino que se importa para Cuba, muchas de ellas registradas de pura raza. Tenemos caballos finos de Kentuckey; marchadores y de trote a precios muy arreglados. Visítenos y saldrá usted complacido. Vendemos a precios sin competencia. Harper Bros, Calzada de Concha 11 esquina a Fomento. Luyanó, Habana.
51837 14 dic.

RECIBIMOS 100 mulos de todos tamaños. 50 carros bicicletas. 20 carros 4 ruedas. 3 faetones. Caballos y mulos de monta. 20 mulos criollos de aparejo. 30 añojas de raza. 3 carros Agencia. 7 arañas 2 zorras de cargar madera. Marina 3, Jesús del Monte. Teléfono I-1376. Jarro y Cuervo.
50024 15 dic.

M.E.C.D. 2016

(L) AUTOMOVILES

(39)—Venta

VENDO en 1.100 pesos Cadillac tipo 59, ruedas alambre, gomas nuevas, pintura, vestidura y mecánica flamante. Informa Alonso, teléfono A-2944.
52151 9 dic.

PACKARD 8, en magníficas condiciones, chapa nueva, se vende. Puede verse a cualquier hora en Cuba número 59, garage. Informan Lonja del Comercio 430-32. Tel. A-6788
52026 6 dc.

SE vende un Chandler tipo Sport completamente nuevo. Puede verse en 15 y J., Vedado. Pregunte por Valero.
52085 4 dc.

VENDO un camión Sinfín listo para trabajar, carrocería de plancha barato. Para verlo: Calzada del Cerro 542, bodega.
52025.—3 Dic.

POR no poder atenderlos vendo muy barato un Citroen, muy económico, propio para diligencias y un Estrella en buen estado y buenas gomas. De 12 1|2 a 3 1|2 en Morro 28, garage o citar por Teléfono M-1027.
51956 1 dc.

EN $200 DODGE

cinco gomas, carrocería y guardafangos nuevos y motor a toda prueba. También Ford hecho camión planchita en $80.00. Vives 37. Taller.
51918 3 dc.

ELEGANTE Cuña Roamer, motor gomas, carrocería y pintura en excelentes condiciones, se vende barata por ausentarse su dueño. Garage: Genios 4.
51922 2 dc.

SE VENDE

Una máquina Hudson de 7 pasajeros con motor, pintura y gomas en muy buenas condiciones, 6 ruedas, facilidades de pago. Precio $300, para verlo y tratar calle de Universidad números 19 y 21, esquina a Infanta. Pregunte por el señor García.
51887 2 dic.

VENDO automóvil Studebaker, 5 asientos, gomas balón, freno, cuatro ruedas disco en perfecto estado. Gloria 2. Teléfono A-2730.
51959 5 dc.

SE vende un Chevrolet del 25, muelle largo en 250 pesos, urge venta, para verlo y probarlo en O'Reilly y Aguacate vidriera de tabacos del café. De 12 a 3 y de 6 a 8.
51915 1 dic.

CAMIONCITO GANGA

Vendo un Dodge para carga ligera; está preparado y tiene magneto, en $150. Informes Monte, 350, teléfono M-1365.
51659 4 dic

SE venden dos Fords y un Chevrolet, están en buenas condiciones, se dan muy baratos. Para verlos en Zapata número 22. Garage.
51515.—1 Dic.

OCASIONES

Chasis Panhard, sin válvulas, tipo sport, motor Night, cuatro cilindros. Precio: $350.00.

Lujoso Coupé de París, Renault, cuatro cilindros 25 H.P., cuatro pasajeros, tiene pintura y vestidura nueva. Precio: $600.00.

Chandler, carro turismo, seis cilindros, motor 126 pulgadas, siete pasajeros, en muy buen estado $600.00.

Camión Renault de 25 caballos de fuerza, siete toneladas, tiene poco uso, se vende barato.

Informará PEDRO GOMEZ MENA. Habana 121. Teléfono M-7388
51519 1 dc.

PIKEY PEAK CHANDLER

Completamente nuevo y en perfectas condiciones mecánicas, se vende o hace negocio por carro de cinco pasajeros. Hospital número 2, Garage González.
51472 10 nov.

SE vende un Packard, doce cilindros, propio para Tourismo, cinco buenas gomas. Informa: Sr. Hevia. A 6249.
51409 1 dic.

CAMBIO Chandler cerrado por automóvil chico, abierto, pruébelo, lo vendo en precio que usted diga, barato. Ofrezco mi chauffeur-mecánico, me embarco. Pedro Pernas 9 y Concha. Teléfono A-9254 y X-1439.
51450.—29 Nov.

GUAGUA. Con 500 pesos le garantizo 25 pesos diarios, negocio ancho. Es nueva, sin estrenar, con número en la mejor línea de la Habana. Manrique 127 entre Salud y Reina.
50326 2 dic

CAMIONES POR SOLARES O A PLAZOS

Republic de 3 1|2 toneladas; Brockway de 1 1|2; Autocar de 2; Wichita de 5; Hall de 3 1|2; White de 1 1|2; Sinfines Ford de una; Bethlehem de 2 1|2. Los vendo admitiendo parte al contado en efectivo o en solares de cualquier reparto. Talavera. Corrales 2-A.
50323 2 dic.

(LL) DINERO EN HIPOTECAS

(41)—Se ofrece

EN primera hipoteca doy de dos a tres mil, no admito corredores. Informan: San Mariano y San Anastasio, bodega. Teléfono I-2357.
52030.—5 Dic.

PARA hipotecas tengo y recibo grandes y pequeñas cantidades, buen interés, también tomo para fabricar. Teléfono I-1514. Ignacio.
51846 5 dic

$10,000 AL 7%

Se dan en hipoteca en la Habana y Vedado. Informan M-5142. (No corredores)
51968 1 dc.

HIPOTECAS

Se desean imponer en primeras hipotecas varias cantidades no menores de $1,000 al tipo corriente de interés. Se resuelve rápidamente. Gustavo Moreno. Edificio Larrea. Aguiar y Empedrado. Tel. A-3741 Ver al señor Gavilán.
51683 7 dc.

EN hipoteca, se dan de 500 pesos en adelante. Habana, Repartos, también 2a. hipoteca, voy a domicilio. Neptuno 29. "Campoamor", de 9 a 3. Díaz.
51076.—1 Dic.

DINERO PARA HIPOTECA AL 7%

Véame o avíseme

M. RICO

Galiano 117, Teléf. M-2000
E 2659 8d 20.

DINERO TENGO

...mera hipoteca, desde el 6 y medio por ciento, según punto y garantía. Manzana ... En todas cantidades, para dar en pri... le Gómez 318. Manuel Piñol.
510505.—6 Nov.

DINERO E HIPOTECAS

HIPOTECAS

En grandes y pequeñas cantidades en primera y segunda hipotecas al mejor tipo de plaza, sobre casas construídas y en construcción en la Habana, Marianao y sus repartos, también sobre fincas rústicas y solares yermos, brevedad y reserva, Martínez y Prieto, O'Reilly número 23, de 10 a 12 y de 3 a 5, teléfono A-6951.
E 2460 30 d 15 oct.

DINERO

AL 7 POR 100

Habana 82. Teléfono A-2474
E. 2484.—30d-27 Oct.

CLAUDIO R. ARELLANO

Dinero en Hipoteca

Tel. A-8297. Cuba, 50.
E 2501 ind. 1 nov.

DINERO

En pignoraciones sobre joyas, interés económico y en todas cantidades. La Nueva Mina, de Bahamonde y Fernández, sucesores de Ricardo Rivera, Bernaza 8. Teléfono A-3662.
E 2490 30 d 1 nov.

HIPOTECAS. Se desea colocar sobre fincas urbanas, 2, 3, 4, 5 y 7 mil pesos en la ciudad o sus barrios. Reserva y rapidez. Informes: Café El Sol. Monte y Antón Recio, de 7 a 1 p. m. Honesto Brito.
51063.—1 Dic.

DINERO para hipotecas al tipo más bajo de plaza, en todas cantidades, con la mayor reserva y prontitud. Miguel F. Márquez, Cuba 50.
E 2518 ind. 1 nov.

DINERO EN HIPOTECA

Tengo varias partidas a buenos tipos para la Habana, Jesús del Monte y Vedado sobre casas fabricadas. Hago la operación en 24 horas. Teatro Wilson. Teléfono U-5319. López.
51555 1 dc.

DINERO EN HIPOTECA

Cualquier cantidad. Tintorería Alaska. Obrapía 45. Teléfono M-9775. López.
48955 7 dc.

(42)—Se toma

NECESITO en hipoteca sobre una esquina y tres casas de mampostería $6,000 pago el diez por ciento. Avenida 1a. y 4, Buena Vista. Informan Teléfono F.O.-1555, Chirino.
51865 2 dic.

(M) BONOS Y VALORES

(43)—Se compran

COMPAÑIA PAPELERA CUBANA

Compro Bonos Serie B. Acciones preferidas y comunes. José Cortizo. Obrapía 33
51696 5 dc.

COMPRO CREDITOS DEL GOBIERNO

aprobados por la Comisión de Adeudos. Cualquier cantidad. No venda sin antes saber mi oferta. Manzana de Gómez núm. 318. Manuel Piñol.
51504.—6 Nov.

(N) COMPRA-VENTA DE OBJETOS VARIOS

DISCOS

Vendo 500 discos nuevos de óperas, operetas, zarzuelas, bailes, diálogos, canciones, bandas, orquestas, etc., desde 20 centavos. Príncipe 31, bajos, entre Espada y Carnero. U-3647.
52027.—7 Dic.

SE vende una cocina de gas de 4 hornillas y dos hornos altos, en buen estado barata. Amistad 83 letra A. altos.
52105 4 nv.

SE vende una vidriera propia para una tintorería o tren de lavado, en buenas condiciones y ventajoso precio. Informan en Escobar y Animas, botica.
51765 2 dic.

SE vende una pesa y una báscula y vidriera para lunch. Piezas varias. Maloja 47.
51710 3 dc.

VENDO todos los enseres de un escritorio. Armarios, carpetas, romanas y también camión Wichita tres y media toneladas, de uso. Informes: I-3644, A-5620.
51383 5 dic.

(Ñ) ENSEÑANZAS

STUDIO OF LANGUAGES

AGUACATE, 9, ALTOS

Clases de Inglés, Francés y Gramática Castellana, por exprofesor de importante Colegio de Londres. También clases a domicilio. Teléfono M-2197.
52163 31 dic

CANTO Y PIANO

Enseñanza del puro canto italiano, por profesora del Real Conservatorio de Barcelona. Dos clases semanales, 5 pesos mensuales y a domicilio $15. Pagos adelantados. Figuras 8, altos, 4 a 9 p. m. M-4440.
52087 5 dc.

MECANOGRAFOS EN UN MES

Clase diaria $6. Ortografía y mecanografía, clase alterna $4. Aritmética, ortografía y mecanografía $6. Taquigrafía $3. Pagos adelantados. Figuras 8 altos entre Escobar y Lealtad. M-4440.
52093 6 dc.

MAESTRO español cinco años práctica, daría clases particulares. Tel. A-1910.
52132 3 dc.

INGLES, Francés. Profesores larga experiencia, métodos modernos, enseñanza garantizada. Clases particulares y colectivas a domicilio. Damos referencias. Neptuno 146½ M-3866, después de las 6. M-7840. Masoin.
51975 7 dc.

ENSEÑANZAS

ESTUDIO

MARIANO MIGUEL

ESCUELA LIBRE DE PINTURA

PREMIADO en la Exposición Nacional de Bellas Artes de Madrid, de 1904. Expositor de "Societé de Artistas Franceses" de París, 1893. Diploma de Honor del Salón de Otoño de la Asociación de Pintores y Escultores de Madrid 1924. Jurado del Concurso Aguafuertes del Círculo de Bellas Artes, Madrid, 1923.

Clases de Pintura, Estética y procedimiento del color, Aguafuerte Repujado en cuero y metal Batik. Clases especiales para Arquitectos, Militares y profesores de Magisterio.

ESTUDIO

Edificio del

DIARIO DE LA MARINA

Telf. F-3363.
E 2521 ind 1 nov.

ACADEMIA Y COLEGIO "MORALES"

Avenida de Menocal 102 (antes Infanta) esquina a San Rafael. Tel. U-3756. Directores: Carlota Morales de Gutiérrez y Federico Gutiérrez Alberdi. Pupilas, medio y tercio pupilas y externas. Primera y Segunda Enseñanza. Teneduría de Libros, Aritmética mercantil, Inglés, Taquigrafía, Piano, Corte y Costura. Pordado, Mecanógrafos en un mes enseñandole toda clase de trabajos de Oficinas y distintos sistemas de máquinas de escribir. Preparación para ingresar en la Escuela de Enfermeras, Comadronas. Instrucción para mayores. Se alquilan máquinas de escribir.
51713 7 dc.

CLASES INDIVIDUALES Y COLECTIVAS

Por profesor graduado, quince años de estudios superiores, ex-alumno por oposición de la Escuela de Topógrafos e Ingenieros Geógrafos de España. Preparatoria, Matemáticas, Física, Química, Gramática y Literatura del Bachillerato. Ingreso en Escuelas de Ingenieros, Cadetes, Normales. Exito completo en exámenes de septiembre. Referencias.

Nocturnas de Gramática, Ortografía, Aritmética, Teneduría de Libros, Correspondencia.

Inglés por notable profesor. Academia: Teniente Rey 61, altos, entre Villegas y Aguacate.
51831 4 dic.

PROFESORA inglesa católica que posee el francés, dibujo y pintura, desea encontrar empleo en casa de una buena familia. Teléfono F-1877.
51877 2 dic.

BAILES. Amistad 63, altos de la imprenta, frente a La Lucha. Directora señorita P. Gil, única en Cuba que enseña con perfección todos los bailes de Salón y de fantasía. Curso 8 pesos. Clases privadas. Precios módicos de 11 mañana a 10 noche.
51582 4 nv.

ACADEMIA COMERCIAL

Clases individuales de Aritmética elemental y superior, Ortografía práctica, Mecanografía, Taquigrafía Pitman, reforma de letra, Inglés, Teneduría de libros, Cálculos mercantiles. Se garantiza éxito. A. Orfila, Bernaza 57.
47075 8 Dbre.

COLEGIO "LA GRAN ANTILLA"

De 1a. y 2da. Enseñanza

Incorporado al Instituto

Provincial

Director:

José Ma. Peiró

Se admiten internos, medio internos y externos.

Calle 6 número 9, Vedado.

Teléfono F-5069.
E2400-30d. O1

GRAN ACADEMIA COMERCIAL DE IDIOMAS, TAQUIGRAFIA Y MECANOGRAFIA, UNICA PREMIADA EN EL CONCURSO PROFESIONAL CELEBRADO EL 28 DE MAYO DE 1922. COLEGIO ELEMENTAL Y SUPERIOR. DIRECTOR: LUIS B. CORRALES. LOMA DE LA IGLESIA DE J. DEL MONTE. TELEFONO I-2490. CLASES DE DIA Y DE NOCHE. INTERNOS. EN TODAS LAS LIBRERIAS Y EN ESTA ACADEMIA SE VENDE LA UNICA ARITMETICA MERCANTIL PRACTICA, CON PROBLEMAS DE TENEDURIA DE LIBBROS, MAS UTIL Y MAS BARATA QUE SE CONOCE.
E 2530 ind. 1 nov.

ENSEÑANZAS

SANCHEZ Y TIANT

Colegio de Niñas

AVENIDA DE SIMON BOLIVAR, ANTES REINA, Nos. 118 y 120

La parte más alta de la Habana, 20 años de fundado. Bachillerato, enseñanza superior y primaria. Veinte afamados profesores. Alumnas internas, medio pupilas y externas. Teléfono A-4794. Se facilitan prospectos.
48905. 6 dic.

BAILES, REFUGIO 8, ALTOS

(Tintorería) entre Prado y Morro. Correcta enseñanza por Profesor Rex, Señoritas Henderson y Martínez, Foxtrot, Charleston, Danzón, etc., en pocas lecciones. Cursos de $6.00, $8.00 y $12.00. Dancing instruction in English given upon request.
52181 6 dic

Academia de inglés "ROBERTS"

MALECON 31

LAS NUEVAS CLASES EMPEZARAN EL DIA 3 DE ENERO

Clases nocturnas, seis pesos mensuales. Clases particulares por el día en la Academia y a domicilio. ¿Desea usted aprender pronto y bien el idioma inglés? Compre usted el METODO NOVISIMO ROBERTS, reconocido universalmente como el mejor de los métodos hasta la fecha publicados. Tercera edición pasta, $1.50.
E 2794 5 En.

ACADEMIA DE FRANCES, PIANO Y LABORES DE MANO

Se dan clases particulares y colectivas a domicilio y en la Academia por profesoras y profesor graduados de París. Se hacen también traducciones. Teléfono F-2658. Vedado. Calle 4 número 253, entre 25 y 27.
51223 24 dic

PROFESORA DE CORTE

Costura y Sombreros Sistema Martí, clases rápidas y efectivas, domicilio, garantizo en cuatro meses hacerla profesora con título Barcelona; he preparado más de 400. Teléfono M-8716.
51851 7 dic.

¿QUIERE GANAR $150.00 EN ADELANTE?

Aproveche su tiempo, que no le pesará.

TENEDURIA, CONTABILIDAD Y ANALISIS

Empiece llevando un juego completo de libros, pues es ciencia esencialmente práctica y abandone las teorías confusas. Curso y experiencia en tres meses.

TAQUIGRAFIA "PITMAN"

(EN ESPAÑOL E INGLES)

EN TRES MESES, TITULOS DIRECTOS AUTORIZADOS POR ISAAC PITMAN & SONS

INGLES, MECANOGRAFIA, ARITMETICA MERCANTIL, CALIGRAFIA, ORTOGRAFIA, ETC.

Garantizamos magnífico empleo; Graduados colocados este mes: Pedro Lens, Adela Casés, René López, Seymour Wills y otros

ATENCION ESTRICTAMENTE INDIVIDUAL

(También por correspondencia)

E. F. TIZOL

(Perito taquígrafo contador)

Profesor del Comercio

Teléfono M-6794.

Nueva del Pilar 31, esquina a Clavel, cerca de los Cuatro Caminos
48327 2 dic.

PROFESORA COMPETENTE

Ofrece sus servicios a domicilio. Lo mismo Ciudad como al campo. Primera y Segunda Enseñanza. Taquigrafía Pitman Pintura, labores, inglés, primaria y comercio. F-2669.
49423 10 dic.

INGLES

Enseñado por señorita americana. Sorprendentes resultados en pocas semanas. Garantiza el discípulo leerá, escribirá y hablará el inglés en breve tiempo. Lecciones a domicilio también. Miss Kapan. Belascoaín 98. M-1194.
48957 7 dc.

BAILES, WILLIAMS, M-3643

Clases particulares hasta que aprenda cinco bailes de salón distintos que usted quiera. $10 mensuales. No academia. Casa de familia. Apartado 1033. Teléfono M-3643. Profesor Williams.
50710 30 dic

PROFESOR DE CANTO

Escuela Italiana, clases individuales. Diríjase a la Academia "Beggiato", San Rafael 98, (altos) teléfono A-9249.
51600 5 dic.

PROFESOR titular de primera y segunda Enseñanzas. Bachillerato, matemáticas. Clases a domicilio. Métodos eficaces. Teléfono M-6569, a las 8, 11 y 6, L. Valdés.
51642 6 dic

PROFESORA competente, ofrece clases a domicilio; primera enseñanza, labores, corte y costura; inmejorables referencias; teléfono A 6166, de 7 a 11 y de 1 a 5.
51425 3 dic.

FRANCESA

Profesora graduada da clases en su casa y domicilio. F 2437.
51416 10 nov.

PROFESORA DE PIANO

Da clases en su casa y a domicilio, por el Plan de Orbón. Srta. María Hernández. Telf. A-5615.
50340 2 dic.

(O) HOSPEDAJES

(45)—Hoteles

HOTEL VANDERBILT

Espléndidas habitaciones con baño privado, propias para familias estables. El punto más saludable de la Habana. Loma de la Universidad. Neptuno 309, esquina a Mazón.
51490.—6 Dic.

HOTEL SANTANDER

CASA PARA FAMILIA

Habitaciones y apartamentos con baños privados, comida a la española y criolla. Belascoaín 98. Teléfono M-1194.
50051 1 dic.

HOSPEDAJES

HOTEL "ESPAÑA"

Espléndidas habitaciones, muy frescas, para familias de gusto, con todo confort, en Villegas 58, esquina a Obrapía. Precios reducidos y excelente cocina criolla y española. English spoken. Tel. A-1832.
51636 2 dic.

HOTEL "EL CRISOL" LEALTAD 102.

La mejor casa para familias. Todas las habitaciones con servicio privado, con agua fría y caliente a todas horas. Habitaciones desde $25.00 mensuales. Teléfono A-9158.
E 2540 ind. 1 nov.

AVISO

El Hotel Roma, de J. Socarrás, se trasladó a Amargura y Compostela, casa de seis pisos, con todo confort, habitaciones con baño, agua caliente a todas horas, precios moderados. Teléfonos: M-6944 y M-6945. Cable y Telégrafo Romotel. Se admiten abonados al comedor. Ultimo piso. Hay ascensor.
E. 2345 Ind. 1 Oct.

HOTEL MAJESTIC

Belascoaín 5

Centro privado U-1081, U-1082

No se olviden que este magnífico hotel está montado con todo confort y preparado para la temporada. Se sirven banquetes, lunchs y cenas y se celebran bailes y demás fiestas familiares; para familias estables, precio especial.
51421 6 dic.

HOTEL TORREGROSA

Compostela 65 y Obrapía; en el distrito comercial y bancario, habitaciones todas con baño privado y elevador; gran restaurant en el segundo piso. Pensión completa, 2 pesos.
48443 3 dic.

HOTEL "BILBAO"

Altos de La Bilbaína. Neptuno 1, 3 y 5. Teléfono A-9941. Todas las habitaciones de este establecimiento tienen balcón a la calle y agua corriente. Baños privados Pensión completa. Estricta moralidad. Buen trato. Cocina esmerada. Tiene elevador.
47941 29 nv.

THE SAVOY

NO HAY CIUDAD COMO LA HABANA para pasar un invierno agradable, pues posee todos los encantos de las capitales europeas y americanas, teatros, ópera, cines, clubs, paseos y además un clima delicioso. Esta casa THE SAVOY, ofrece comodidades para familias a precios razonables INCLUYENDO TRES EXCELENTES COMIDAS DIARIAS; mesa independiente para cada familia. Numerosos baños, habitaciones con baño particular. Todas las habitaciones con ventilación directa. Sesenta metros de hermoso portal siempre fresco y con sombra. Situada a media cuadra de los tranvías de la calle 17; tres cuadras de los de la calle 9 (Avenida Wilson); doce minutos del Parque Central, tiendas, teatros, Bancos, etc.

VEDADO, F. ESQUINA A 15.

TELEFONO, F-5270.

LA CASA DE LAS ESATUAS
E 2455 ind. 13 oct.

(46)—Casa de Huéspedes

ALMENDARES, CASA DE HUESPEDES

Carlos III e Infanta, se alquilan hermosas habitaciones amuebladas con lavabo de agua corriente, propias para hombres y matrimonio de gusto, con toda asistencia.
51950 5 dc.

NUEVA Casa de huéspedes. En los altos de La Emperatriz, entrada por San Miguel 43, al lado de El Encanto, se alquilan habitaciones a matrimonios o a dos compañeros. Se exigen referencias.
51593 6 dc.

VIRTUDES No. 4

Casa de huéspedes, se alquilan habitaciones amuebladas, para personas de gusto, con lavabo de agua corriente y baños privados. Casa moderna, recién abierta se prefieren hombres solos.
51375 2 dic.

(P) PARA LAS DAMAS

MANIURE-PEINADORA

¿Queréis tener las manos bonitas y elegantes? Llamen a Tomasa Martínez, que es la manicure y peinadora predilecta de la alta sociedad. A 0810.
48141 1 dic.

AVISO. COMUNICA MADAME

Julia que ha recibido su famosa Crema Kremola Kream, de gran éxito para rejuvenecer y embellecer el cutis. Estamos dispuestos remitir por correo, envío de cinco centavos en sellos de franqueo, muestra de Kremola Kream, o sea la mejor y más delicada de las cremas de tocador. Depósito. Crespo 12, altos. Teléfono A-3118.
51898 2 dc.

MASAJES MEDICINALES

Especialista señora Alemany. Muchos años practicando. Clínicas del extranjero y Habana; toda clase de enfermedades que esté indicado el masaje; reumas, etc. aflojar coyunturas; paso a domicilio. Teléfono M-8716.
51852 29 dic.

GUERRA A LAS ARRUGAS, ESPINILLAS Y MANCHAS POR EL SISTEMA DE LA SEÑORA ALONSO

Da a su cutis una expresión de hermosura y delicadeza incomparable. Trocadero 72 3|4 entre San Nicolás y Galiano. Teléfono M-2476. Las consultas de 1 a 7 p. m.
49440 16 dic.

PARA LAS DAMAS

SI DESEA vender su mantón, se lo compro, pagándole más que nadie; y si necesita uno de lo mejor, se lo vendo más barato que nadie. Concordia 8 y Aguila. Tel. M-9392.

CORTE el pelo a sus niños por expertos peluqueros, estilo americano y francés. Niños, 50 centavos; niñas, modelos Garzón, Ninón, Juana de Arco, 50 cts. Señoritas, 50 cts. Peluquería PILAR. Aguila y Concordia. Teléfono M-9392.

FUERA canas. Obtenga un hermoso color negro o castaño, usando La Favorita, tintura instantánea vegetal a base de Quina. Estuche $1. De venta en boticas y sederías. Depósito: Peluquería PILAR. Aguila y Concordia. Teléfono M-9392.

PARA rizar su melena. Tenacillas Marcel 60 cts.; rizadores alemanes 5 cts.; redecillas, 20 cts.; crepé 30 cts.; ganchos, 5 cts.. Tintura La Favorita $1. PILAR. Aguila y Concordia. Teléfono M-9392.

PILAR. Peluquería de señoras y niños; peinados $1; masajes 50 cts. manicure 50 cts.; lavado de cabeza 50 cts.; teñido del cabello desde $5 Corte de melenas 50 cts. Trenzas, moños, portizos, cabello. Aguila y Concordia. Teléfono M-9392.

MANTONES de Manila; mantillas, peinetas españolas; todos colores; trajes típicos de todas naciones y pinturas, maquillaje para artistas de teatro y cine. Alquiler de disfraces para Carnaval; pelucas y trajes para compañías de teatro y aficionados. PILAR. Concordia 8 y Aguila. Teléfono M-9392
50350 17 dc

(Q) COMPRA Y VENTA DE INSTRUMENTOS DE MUSICA

PIANO, vendo sin pretensiones; está nuevo; no se trata de piano de uso. No reparo en precio. Animas 168, letra A, entre Gervasio y Belascoaín.
51849 4 dic.

SE vende una pianola completamente nueva de la mejor marca, "La Esmerada", San Miguel y Escobar Teléfono U-5084. Nota: damos facilidades de pago.
51869 14 dic.

SE vende muy barata una Victrola Victor, eléctrica número 16 caoba. Neptuno 176, bajos.
51539.—4 Dic.

PIANOS nuevos de las marcas Majestic, a $340.00, autopianos $450. Victrolas a plazos, $2.00 semanales.

JOHN L. STOWERS

San Rafael No. 29.

Teléfono A-3962. Habana.
E 2522 ind. 1 nov.

PIANOS, pianolas e instrmuentos al contado y en plazos módicos. Música impresa y estudios para todos los conservatorios. Pianos de alquiler, afinaciones y reparaciones. Calidad y bajo precio. Viuda de Carreras y Ca. Prado 115, teléfono A-3462.
E 2542 ind. 1 nov.

PIANOS nuevos a plazos, 10.00 al mes; automáticos $15.00. Victrolas $8.00 mensuales.

JOHN L. STOWERS

San Rafael No. 29.

Teléfono A-3962. Habana.
E 2523 ind. 1 nov.

AFINADOR de pianos. Experto en autopianos, W. H Smith. El mejor en Cuba.

¡INDUDABLEMENTE!

Animas 35. Teléfono M-7478. Habana.
E 2520 ind. 1 nov.

(R) MAQUINARIAS

(49)—Venta

MAQUINARIA

A los constructores: después del ciclón, trate de emplear en sus obras materiales de buena calidad: al efecto, se vende a la primera oferta razonable, una máquina de hacer ladrillos y blocks, de cemento y arena, con capacidad suficiente para hacer al día diez mil ladrillos o mil blocks a alta presión; la planta mejor que ha venido a Cuba. Dirigirse a J. Morín, Catalina de Güines.
51619 1 dic.

A LOS DUEÑOS DE TINTORERIAS

Tenemos en existencia nuestras Calderas patentadas que les resolverán su problema. Con solo una tonelada de carbón al mes puede usted tener vapor suficiente para alimentar dos máquinas de planchar; les garantizamos su seguridad y duración, al mismo tiempo les gestionamos el permiso en el Municipio sin molestias para ustedes. Háganos una visita y podrá apreciar nuestro trabajo. A. Dalmau y C. Held. Mercaderes 18.
51321 10 4 dc.

SOLDADURA AUTOGENA

Vendemos un aparato completo de soldadura autógena de baja presión; el soplete de soldar tiene siete puntos; el soplete de cortar, dos puntos y brazo para trazar círculos hasta de dos metros de diámetro, es de la afamada casa Zimmerman, patente Mister Lucius. El consumo tanto en oxígeno como en acetileno, es un 30 0|0 más bajo que cualquier otro sistema. Puede verse trabajando en el taller de A. Dalmau y C. Held, en Mercaderes 18. Precio muy razonable.
51320 4 dc.

MAQUINARIAS

AUTOGENA Y CALDERAS

Caldera 4 HP. para máquinas de planchar y chimeneas y generadores y equipos para soldaduras autógenas, dos tanques 500 galones. Fabricio. Vives 37. A-1749.
51917 3 dc.

(S) MUEBLES Y PRENDAS

(51)—Compra

COMPRO MUEBLES

Se compran muebles de todas clases, neveras, vitrolas y máquinas de coser Singer. Llame al Teléfono A-8620. Neptuno esquina a Gervasio.
50165 1 dic.

COMPRAMOS MUEBLES DE USO

pagándolos más que nadie. Se vende una biblioteca completa. Neptuno 197 y 199, teléfono U-5154.
48392 7 en.

(52)—Venta

MAQUINAS "SINGER"

Para talleres y casas de familia. ¿Desea usted comprar, vender o cambiar máquinas de coser, al contado o a plazos? Llame al teléfono A-8381. Agencia de Singer. Pío Fernández
48548 31 dic.

TAPICERIA Y PINTURAS

Antiguo Taller de Gottardi. Se esmaltan y tapizan muebles, forros para los mismos, cortinajes; se empapelan y pinturas decorativas de casas. Garantía en los trabajos. Teléfono U-5734. U-3105.
52097 15 dc.

VENDO nevera refrigerador, esmaltada, nueva, con 4 puertas de cristal, lo mejor que se fabrica. La doy barata y una vidriera metálica nueva, barata. Informes: Animas y Consulado. Frutería, Fernández
52140 3 dc.

TRAJES tropicales desde $3.99, Casimir Inglés 8.99, Motorista, Conductores 6.99. Casimir Inglés 2.99 vara se venden maniquíes señoras, caballeros, niños. Luyanó, 101, casi frente Henry Clay.
52050.—5 Dic.

AVISO

Se arreglan muebles finos y corrientes, se reforman muebles antiguos y se hacen toda clase de trabajos en este ramo, barnices de muñeca, esmaltes, tapicería en general. Se dan garantías para todos los trabajos. Avisen al Tel. U-3566 a todas horas.
51031 7 dc.

SE ARREGLAN MUEBLES

Esmaltamos a fuego con máquina. Barnizamos a muñeca fina; tapizamos en todos estilos. Arreglamos mimbres por malos que estén, los dejamos nuevos, envasamos muebles, forramos cojines, tenemos muestrarios en damasco, cretonas y cueros. Neptuno 267 entre Infanta y San Francisco. Teléfono U-2292.
51971 7 dc.

FABRICA DE ESMALTAR MIMBRES Y MUEBLES

Esmaltamos, barnizamos y doramos con "Automizador", juegos esmaltados desde $15.00, bronceados desde $20.00. Esmaltamos neveras a fuego. Manrique 64. Teléfono M-3122
49546 6 dic.

PARA CAFE Y FONDA

tenemos toda clase de muebles, así como sillas Viena nuevas, de uso arregladas mesas Vitrolite, mármol y de madera; cantinas completas, vidrieras de todos tamaños y formas; todo casi regalado. Apodaca 58, entre Suárez y Revillagigedo.

CAJAS CONTADORAS

y de caudales de todos tamaños y precios nunca vistos, las tenemos en esta casa. Máquinas de escribir de distintas marcas. Archivos de acero, libreros de acero y madera, burós cortina, roble y caoba, mesas planas y para máquinas de escribir y toda clase de muebles de escritorio; véanos en Apodaca 58, entre Suárez y Revillagigedo.

SI USTED NECESITA MUEBLES

no compre sin antes ver nuestros precios, pues le conviene; tenemos juegos de cuarto, sala, comedor y toda clase de piezas sueltas; camas de hierro y madera; neveras de hierro y madera; ventiladores de techo y pared; divisiones y mamparas y toda clase de muebles; buenos, bonitos y baratos. Apodaca 58, entre Suárez y Revillagigedo.
51464 5 dic.

GRANDIOSA LIQUIDACION DE MUEBLES

Juegos de cuarto, tres cuerpos con bronces, compuesto de 7 piezas, $300. Juego de marquetería fina $120. Idem sin marquetería, $100. Idem americano chico, esmaltado, $90. Juegos de comedor, ovalados, 3 lunas y bronces, tamaño grande, $175. Idem marquetería $100. Idem chico ovalados $100. Juegos de sala, esmaltados, 8 piezas, $120. Idem estilo francés 16 piezas, $95. Idem estilo gótico, 16 piezas, $90. Idem internacional, 14 piezas, $65; escaparates modernos, de lunas, $38. Vitrinas redondas, $30. Aparadores redondos $28. Idem cuadrados $18 Coquetas, $15. Fiambreras modernas, de lunas, $15. Espejos dorados $70. Máquinas Sínger, flamantes, $40. Neveras modernas de $20 en adelante. Camas de madera, modernas $15. Espejos y mesa de consola modernas $20. Camas de hierro de $6 en adelante. Camitas $8, de rejilla a $12. Seis sillas y dos sillones de caoba $25. Mesas de correderas redondas $11. Variado surtido de lámparas de $3 en adelante. Sillones de portal de caoba $15 el par. Y tenemos toda clase de muebles sueltos a precios increíbles y gran surtido de joyas y ropa de caballeros, señoras y niños. Haga una visita a esta su casa y se convencerá. La Casa Ferro. Gloria No. 123, entre Indio y San Nicolás. Teléfono M-1296.
52000 16 dic.

MUEBLES Y PRENDAS

MUEBLES BARATOS

Ganará dinero si antes de comprar ve nuestro variado surtido en juegos completos y piezas sueltas; juegos de cuarto desde 85 pesos, comedor 75 pesos, sala $50.00, saleta $50.00, escaparates $10.00, con lunas $25.00, camas $7.00, cómodas $10.00, sillas a $1.50, sillones $3.00 y otros que no se detallan a los precios antes mencionados, también se compran y cambian en

"LA PRINCESA"

S. RAFAEL, 107. Tel. A-6926
E 2536 ind. 1 nov.

NO MALGASTE SU DINERO

Antes de mal vender sus muebles porque no se dispone barnizarlos, esmaltarlos, tapizarlos y cambiar su forma antigua. Esta operación puede hacerla a precio muy económico. Llamando al teléfono M-2893. Damos garantía.
51098.—5 Dic.

"LA NUEVA MODA"

Juegos de cuarto desde $75 en cualquier color; juegos de comedor, desde $75; juegos de sala, desde $40; idem esmaltados y tapizados y toda clase de muebles sueltos, muy baratos. Nota: También se cambian, en San José 75 casi esquina a Escobar. Teléfono M-7429.
49327 15 dc.

EN COMPOSTELA NUMERO 123

casi esquina a Porvenir. Se realizan joyas y muebles de ocasión y en la misma se compran y cambian. Llame al teléfono M-2893.
51096.—3 Dic.

REGIO MUEBLAGE

Juego de cuarto de caoba y plumeado, regio juego de comedor también de caoba y plumeado y un juego de sala esmaltado y tapizado con sus fundas, todos son finísimos semi-nuevos. Propios para persona de gusto y se dan por menos de la mitad de su precio en Factoría 26, esquina a Apodaca.
51707 3 dic.

LA SEGUNDA COMPETIDORA

Préstamos. y almacén de muebles Se realizan grandes existencias de joyería fina, procedente de préstamos vencidos, por la mitad de su valor. También se realizan grandes existencias en muebles de todas clases, a cualquier precio. Doy dinero con módico interés, sobre alhajas y objetos de valor, guardando mucha reserva en las operaciones. Visite esta casa y se convencerá. San Nicolás, 250, entre Corrales y Gloria. Telf. M-2875.

RUFINO G. ARANGO

Se compran y cambian muebles y Victrolas, pagando los mejores precios.
E 2539 Ind 1 nov

PARA OFICINAS

Muebles de ocasión, bufetes pianos, burós de cortina, sillas giratorias, archivos y cajas de caudales. Villegas 6, por Bélgica (Monserrate). Losada. Telf. A-8054.

DINERO

No reparamos intereses. Préstamos sobre alhajas y objetos de valor.

LA HISPANO CUBA

Villegas 6, por Avenida de Bélgica, antes Monserrate. Teléfono A-8054.

COMPRAMOS

Muebles de oficina, archivos, máquinas de escribir, cajas de caudales, y máquinas de coser, Singer, los pagamos bien. Llame al teléfono A-8054. Villegas 6, por Monserrate, Losada.
E. 2531 Ind. 1 Nov.

SE ARREGLAN MUEBLES "EL ARTE"

Taller de reparaciones, especialidad en muebles de uso, tapiz, esmalte y barniz, envases y embarque a todas partes. Gervasio 100. Teléfono U-5243.
50163 17 dic

MUEBLES, JOYAS Y ROPA

Burós de cortinas, mesas escritorio, pianos y pianolas, ventiladores, techo y pared, victrolas varios números, eléctrica y dos corrientes y toda clase muebles sueltos, a precios baratísimos.

JOYAS Y ROPA

Liquidamos todas las joyas de convencido y ropa, cortes y hecha ambos sexos, a precios increíbles.

"LOS JIMAGUAS"

Suárez y Misión. Teléfono A-3339
49207 10 d.

LAMPARAS EN GANGA

Se vende una lámpara de sala de bacarat, muy fina, en $300.00. Una lámpara de comedor, Una lámpara de pie de de bronce, en $100. mármol de Verona, en $80.00. Puede verse en la Casa Vilaplana. O'Reilly y Villegas.
E. 2393 Ind. 1 Oct.

(U) PARA EL HOGAR

GAS GAS GAS A-6547

Solo $1.00 el arreglo de su cocina, $1.00 el calentador, quito tizne, agua y doy fuerza al gas. E. Pochet. Villegas 40. Teléfono A-6547.
51907 4 dc.

(W) COMIDAS

SE admiten abonados al comedor con muy buena comida, cinco platos en cada comida, café y postre, arroz con pollo dos veces por semana. Vista hace fe. Venga a Aguila 120, altos, entre Reina y Estrella. Precios $20. Tel. M-4204.
51905 4 dc.

GRAN CASA DE COMIDAS

Neptuno 309, bajos, entre Basarrate y Mazón. Teléfono U-3204. No competimos en bajos precios, pero superamos en clase de comida y servicio. Puede probar por día $1 por persona.
51491.—6 Dic.

FOLLETIN 22

LAS DAMAS BLANCAS DE WORCESTER

LEYENDA ROMANTICA DEL SIGLO XII

Novela escrita en inglés por

FLORENCIA L. BARCLAY

autora de EL ROSARIO

TRADUCIDA DIRECTAMENTE POR

MANUEL VALLVE

De venta en la librería de José Albela, Padre Varela (Belascoaín), núm. 32-B Teléfono U-5783.

(Continúa)

nunca en su rostro, pero procuraba dominarse para conservar su calma exterior.

—Tales ideas, señor Obispo, de ser libremente expuestas y adoptadas cambiarían por completo el sistema monástico.

—Ya lo sé—replicó el Obispo—y no quisiera expresarlas más que a vos y alguna otra persona con quien también hablo con entera libertad. Pero, a medida que me hago viejo, más claro veo que todos los sitemas son obra del hombre y, por consiguiente, equivocados la mayor parte de las veces, injuriosos y perniciosos. Pero la naturaleza es divina. Los que viven en contacto íntimo con ella y gobiernan sus vidas de acuerdo con las reglas naturales no se alejan mucho del divino plan del Creador. Pero cuando el hombre se atreve a decirse: "debes hacer eso o no debes hacerlo", inmediatamente se produce la confusión. Se parte de una falsa premisa y el fin que se busca, aún en el mejor de los casos, se convierte en locura y fracaso.

El Obispo hizo una pausa. Los ojos de la mujer que estaba ante él habíanse obscurecido por la pena y por la aparición de un temor muy grande. Entonces habló para decir:

—Hay que tener en cuenta, señor Obispo, que decir estas cosas aquí es expresarlas demasiado tarde.

—Nunca es demasiado tarde—replicó Simón de Worcester.—"Demasiado tarde" es lo que siempre piensa el corazón cobarde. Si mientras seguimos andando por la tierra nos damos cuenta de haber cometido algún error, nunca es tarde para enmendarlo.

—¿Así creéis, reverendo Padre? En tal caso ¿qué me aconsejais que haga... con respecto a Serafina?

—Habladla cariñosamente, con el mayor cuidado y prudencia. Decidla mucho de lo que me habeis dicho a mí mismo y un poco, también, de lo que yo he expresado, aunque naturalmente todo ello adoptado a una imaginación tan poco consistente como la suya. Vos y yo podemos un día sostener una polémica y sin embargo, hallar conveniente el haberlo hecho. Pero, en cambio, debemos tener cuidado con lo que se dice a la pequeña Serafina, porque, tal vez, se escandalizaría. Decidle que me habeis consultado acerca de su deseo de volver al mundo y que yo siendo poco severo y teniendo acerca del particular unas ideas más amplias que la mayoría de los prelados y estando, también, al corriente de lo que piensa Su Santidad, el Papa, acerca de los que abrazan la vida religiosa por otras razones que la verdadera vocación, he prometido arreglar el asunto de una dispensa. Pero añadid que no debe haber posibilidad de escándalo alguno relacionado con el convento. Desde que Lady Wolgeova, madre del Obispo Wulstan, de santa memoria, tomó el velo aquí, hace siglo y medio, esta casa ha sido siempre intachable. Tácitamente podeis permitirla que se marche y, una vez esté fuera yo ya regularizaré su situación. Pero nada debe transpirar que pueda escandalizar a los demás miembros de la comunidad. Las circunstancias que el caballero me dió a conocer, siempre, desde luego, sin mencionar para nada el nombre de Serafina, es difícil que hayan ocurrido en otro caso. No es probable, por ejemplo, que nuestra digna Sub-Priora haya sido sustraída por la traición a los brazos de un amante desesperado y cila, indudablemente no compartiría vuestras ideas rigurosas acerca de las cualidades físicas y de las condiciones que debe tener un amante; tal vez no conociéndola siquiera la voz.

Ahora estoy enterado de que el caballero pasa todos los días la hora de Vísperas en la Cripta de la Catedral, arrodillado ante el altar de San Oswaldo y al lado de unas parihuelas en donde está tendido uno de sus hombres con la cabeza vendada y cubierto con una capa. El caballero tiene mi permiso para situar al enfermo ante las Sagradas reliquias, diariamente, por espacio de cinco días. Le pregunté qué resultados esperaba de tal conducta y me contestó: "Un gran alivio".

El Obispo hizo una pausa como si meditara acerca de aquellas palabras que repitió luego, compaciéndose en pronunciar cada una de sus sílabas.

—Un gran alivio—dijo sonriendo.—¡Quién sabe! Las santas reliquias pueden hacer mucho y tal vez sirvan para recomponer una cabeza rota. ¿Serían, también, capaces de curar un corazón herido? Lo ignoro. ¿Cuál sería de los dos el mayor milagro?

El Obispo miró a la Priora cuyo rostro estaba vuelto.

—Perfectamente hija mía. En el estado actual de los asuntos podeis informar a sor María Serafina de que en caso de que se extraviara entre las ciento cuarenta y dos columnas de la Catedral, cuando pasa por la cripta después de Vísperas, encontraría a un caballero, el cual, sin duda alguna, sabe perfectamente lo que le correspondería hacer luego. Si logra sacarla sin obstáculo de la Catedral y del mundo exterior, deberán encaminarse hacia Warwick, en donde un sacerdote les aguarda para casarlos. Pero sería conveniente que sor María Serafina tuviese alguna práctica en montar a caballo antes de aventurarse en tal jornada. Tal vez recuerde todavía los arreos de grana y el trote de su palafrén, pero es posible que haya olvidado, en cambio su habilidad ecuestre. Debemos, por consiguiente, asegurarnos de que los planes del valeroso caballero, para raptar a su dama, no han de fracasar por falta de los auxilios que nosotros podamos darle.

El Obispo extendió la mano y tomó la birreta.

—¿Cuando tuvieron las monjas un día de asueto?—preguntó.

—No hace todavía un mes—replicó la Priora.—Recogieron el heno en el prado inmediato al río y ellas mismas lo transportaron, seducidas por la novedad de aquel trabajo.

El Obispo se puso la birreta y dijo:

—Dadles otro día de asuento, querida Priora, en celebración de mi visita y decidles que yo os he pedido que este día de asueto sea pasado mañana. Entonces les mandaré mi blanco palafrén, convenientemente enjaezado. El hermano Felipe, que me atiende cuando monto y que gobierna a su antojo el palafrén, lo conducirá de la brida. Las monjas pueden montar en él, por turno, en el prado inmediato al río y hasta nuestra monjita puede probar la fuerza de sus alas, antes de que se fugue de Worcester hacia Warwick.

El Obispo se levantó, cruzó la celda y permaneció un rato arrodillado ante el crucifijo, orando fervorosamente.

Cuando se volvió hacia la puerta, la Priora le dijo:

—Os ruego que me deis vuestra bendición, Reverendo Padre, antes de marcharos.

Se arrodilló y el Obispo extendió la mano sobre su inclinada cabeza.

Ella esperaba oír de los labios del Prelado alguna fórmula latina y se sorprendió extraordinariamente a notar que de los labios del Obispo descendían a ella cariñosas palabras en inglés.

—Dios te bendiga, te guarde y te dé su gracia y su fuerza para que puedas elegir y realizar los trabajos más duros cuando El quiera favorecerte con ellos.

Después de eso añadió:

—Benedictio Domini sit vobiscum.

Y haciendo la señal de la cruz, sobre la cabeza inclinada de la Priora, se alejó.

CAPITULO XX

MUERDAGO Y ACEBO

Simón, Obispo de Worcester, había ordenado a sir Hugo d'Argent que fuera a cenar con él al palacio.

Era el segundo día después de la conversación que el Obispo sostuvo con la Priora en el convento de Whytstone; la víspera del día de asueto concedido a las monjas en celebración de su visita.

Cenaron juntos el Obispo y el caballero, con majestuosa ceremonia, en el gran comedor de los banquetes.

Sabedor de la afición del Obispo hacia lo bello, y conociendo, también, su costumbre de ser puntilloso y exigente en asuntos de atavío y de exquisito porte, gustos aduiridos sin duda en sus largas estancias en Francia y en Italia, el caballero se había revestido de su traje de corte más hermoso, de satén blanco, bordado de plata; collar de pedrería, cinturón y zapatos del más refinado gusto y, además, pendía de su costado una pequeña espada de exquisita factura. Una capa blanca, también ricamente bordada de plata, colgaba de sus hombros y unas calzas moldeaban sus bien formadas y vigorosas piernas. El brillo rojo sangriento de los magníficos rubíes que llevaba en el pecho, en el cinturón de la espada y en los broches de sus zapatos, eran las únicas notas de color de su espléndido atavío.

La aguda mirada del Obispo notó con silencioso placer cuánto realzaba aquel hermoso traje el noble y moreno continente del caballero, su porte exquisito y las graciosas líneas de sus piernas que en traje ordinario más bien daban ideas de maciza fuerza.

El Obispo, por su parte, vestía de carmesí con adornos de oro y, así como la morena belleza del caballero se acentuaba gracias al color blanco y la plata de su traje, igualmente aquellas vestiduras italianas y espléndidas ponían de manifiesto la delicada blancura del fino rostro del Obispo y la suavidad plateada de su abundante cabello. Y así como el collar de rubíes brillaba como ojos inyectados en sangre, sobre el blanco satén del traje del caballero, también resplandecían sobre la palidez del rostro del prelado sus ojos animados por el fuego de eterna juventud, de alegría vital y de buen humor, que se revelaban en su astuto aunque bondadoso guiño.

Cenaron en una mesa redonda de pequeño tamaño, en el centro de la enorme estancia, que formaba un punto brillante, rodeada por las sombras, cada vez más densas, de modo que apenas podían los ojos distinguir los obscuros arrimaderos de las paredes.

La luz parecía concentrarse en el caballero, blanco y con reflejos de

M.E.C.D. 2016

LA ESPAÑA DE HOY

Jesús Guridi

(Para el DIARIO DE LA MARINA)

Cuarenta años y un bigotillo digno de los veinte abriles. Un bigotillo rubio que parece pintado maliciosamente en un rostro de niño. Así se nos aparece Jesús Guridi. Acaba de estrenar en Madrid una gran zarzuela titulada "El Caserío". Las aclamaciones fueron tantas que parecía que el teatro iba a reventar de entusiasmo. Guridi tuvo que fatigarse de hacer reverencias desde el escenario.

Este maestro compositor, desconocido del gran público, es alavés. Pero todos le consideramos bilbaino. En Bilbao ha crecido, en Bilbao ha alcanzado fama y en Bilbao han madurado sus melodías. Fué condiscípulo de Usandizaga en París. Los dos jóvenes vascos asistían a la "Schola Cantorum" y estudiaban los secretos de la composición con el sabio y pesadísimo Vincent d'Indy. Cuando regresaron a España, Usandizaga pudo haberse enriquecido—si la muerte no hubiera agostado aquella primavera de talento musical—después de estrenar "Las Golondrinas".

Cada uno de ellos hizo una ópera vasca; Usandizaga escribió "Mendi Mendiyan". Guridi escribió "Mirentxu". La ópera de Usandizaga es más digna del escenario; la orquestación es de un efecto admirable. La ópera de Guridi es más tierna, más rica en melodías, más encantadora.

Después de "Mirentxu" escribió "Amaya"; demasiada música. Entretanto, hizo del Orfeón de Bilbao una maravillosa masa coral. Armonizó de un modo extraordinario varias docenas de canciones populares.

Por fin; después de oir muchos reproches y de resistir a muchas tentaciones, Guridi se ha decidido a estrenar una zarzuela. Magnífico éxito. Sin embargo, yo me atrevo a sostener que este maestro español no ha comprendido todavía lo que es una verdadera zarzuela. O acaso es que no ha llegado a sentir plenamente el género. Usandizaga entrevió inmediatamente todas las posibilidades zarzueleras.

"El caserío" es todavía demasiada música. No hay en toda la partitura una sola concesión al público. Esto que, en su calidad de artista, honra sobremanera a Jesús Guridi, le retrasa la consecución del triunfo definitivo. La suprema honradez con que el compositor vasco sigue la línea melódica y trata su orquestación, resulta, al cabo, antiteatral. La música de teatro tiene sus fueros, sus exigencias. Y hay que servirlas, o dejar de escribir esa clase de música. En este sentido, Usandizaga resultaba sencillamente genial. Un examen crítico y severo de sus partituras nos revelaba inmediatamente la utilización de trucos, habilidades y efectos. Pero en ellos residía principalmente la teatralidad de su música. Cuando alguien le echaba en cara esos "trucos", respondía: "Pero, ¿no ha de existir diferencia entre una obra para el teatro y una sinfonía para orquesta? El propio Wagner, ¿no está lleno de efectismos exclusivamente buscados para el escenario?" Y seguía argumentando con las habilidades de técnica a que se entregaban los más famosos dramaturgos.

Jesús Guridi no ha aprendido todavía esa lección de Usandizaga. Yo no sé si llegará a apoderarse del sentido teatral que exige la música de las zarzuelas; ni sé tampoco si eso se aprende a fuerza de lecciones.

Al cabo, poco importará. Porque Guridi es ya una segura promesa de gloria para España y lo que nos llena de alegría es pensar que la promesa pasará pronto a ser una luminosa realidad.

Manuel Aznar

Madrid, 15 Noviembre, 1926.

PARA LOS DAMNIFICADOS POR EL CICLON EN CUBA

UNA FUNCION BENEFICA EN EL TEATRO DE LA COMEDIA DE MADRID.—DISCURSO DE D. ALBERTO INSUA

En el teatro de la Comedia, Madrid, se efectuó el 11 una gran función a beneficio de los damnificados por el huracán que asoló a Cuba el 20 de octubre último.

El teatro estaba totalmente lleno. El ilustre escritor don Alberto Insúa, leyó el vibrante discurso que nos complacemos en insertar a continuación:

"Señores y señoras, compatriotas míos. Y al decir compatriotas os ruego que comprendáis que me dirijo a los españoles y los cubanos aquí presentes, pues si el español puede gloriarse a justo título de poseer una de las patrias más nobles y fértiles en grandes hechos del mundo, y no necesita patrias complementarias, los cubanos, orgullosos de su progenie española consideran a España como su patria maternal. ¿Qué son realmente sino los últimos hijos emancipados de la gran nación descubridora?

Los últimos y, tal vez por lo mismo, por ser en quienes se consuma la independencia total de la América hispana, los primeros en deponer el rencor que subsiste en los corazones después de las contiendas civiles, que no otra cosa fueron las luchas entre España y las Españas de América. Y también ha sido Cuba—por la misma causa—la hija emancipada que más pronto recobró, para la ternura, su puesto en el regazo de España... Dejadme deciros que, por mi cuenta, no sabría vivir sin mis dos patrias, sin mi Cuba natal, que adoro, y sin mi España ancestral, que reverencio. ¡Y qué dulce es, amigos míos, cuando ambiciona el alma amores y armonías universales, poseer, a lo menos, dos patrias, una de inmemorial origen, que es como una de las piedras angulares del orbe, y otra joven, reciente, plástica, derivada de la anterior y en las que pueden reproducirse y aun exaltarse las virtudes de la antigua!

Quería yo hablaros, compatriotas, de la ignorancia del hombre ante el dolor. Siempre le está reservado alguno, como una sorpresa, o como un ejemplo. Y si es verdad que muchos de sus dolores son previsibles —¿quién no ve llegar paso a paso, a la Muerte?, ¿quién ignora que todavía vive la humanidad en su período bélico?—otros hay, y son los más dramáticos, que no pueden preverse y sobrecogen a las criaturas en una lucha desigual con los elementos, que llegan —invencibles— de las entrañas ardientes del planeta o de las alturas sidéreas donde se fraguan las transformaciones del universo, las cuales, con la pequeñez de nuestro ángulo visual, que se detiene en las lindes del misterio, nos parecen subitáneas, bruscas cuando según los zahoríes de la ciencia son grado o remate de una evolución geológica.

Es decir, que ante la más inopinada y espantosa catástrofe siempre será en el hombre la actitud más sublime y más útil aquella de Plinio el Viejo estudiando la primera erupción conocida del Vesubio, que—como sabéis todo—sepultó a Estabia, Herculano y Pompeya. Una actitud serena y estudiosa, aunque nos cueste, como a Plinio, la vida. Esta actitud es la de la de los sabios. Las muchedumbres, normalmente humanas, no tienen por qué ser sublimes. Su deber estricto es huir, renunciar al combate con los elementos y, pasada la furia de los dioses, reconstruir el hogar devastado y labrar otra vez la tierra que el huracán azotó.

Cuba, en su reciente catástrofe, ha tenido su Plinio. Un hombre de ciencia que estudió el meteoro. Mas aun: que pudo profetizarlo. Gracias a los hombres como Plinio, la ciencia no se detiene nunca y cada día sabemos un poco más. Desde su observatorio del colegio de Nuestra Señora de Belén de la Habana, el padre Gutiérrez Lanza, de la Compañía de Jesús, estableció las posibles direcciones del ciclón, y el día diez y nueve de octubre a las ocho de la noche, anunció la proximidad del meteoro, cuyo vórtice pasaría por la Habana o muy cerca. Equivalía este anuncio a una ruptura de hostilidades entre la Naturaleza y los hombres. Los cubanos no fueron sorprendidos por el ciclón—como los habitantes de Pompeya por el Vesubio—porque un hombre sereno y estudioso, penetraba con su mirada científica en el seno de los elementos. El padre Gutiérrez Lanza dió el alerta. Y las autoridades, la milicia, la sanidad y la población íntegra de la Habana se aprestaron a la lucha; a la lucha más desigual que existe: la del hombre con Gea, la diosa fecunda e iracunda. Juzgad de la violencia fabulosa de su ataque considerando que todas las precauciones fueron inútiles. El ciclón devastó, hundió, derrumbó cuanto quiso. Y tras el viento, homicida implacable—que barrió pueblos enteros, que sepultó familias enteras entre los escombros de sus casas—apareció la crecida del mar: cada calle un torrente. Cerrad los ojos y suponed el terrible espectáculo. Una visión apocalíptica.

Mas, e aquí lo importante, señores. La victoria final no es de Gea, de la diosa fecunda e iracunda. La victoria final es de los cubanos que, tras la inmolación forzosa, han sabido erguirse y sacudir el llanto y la sangre, y la tristeza, para comenzar en seguida la obra reconstructora. ¡Nación fénix, digna hija de la España inmortal! Cuba sale del injusto martirio, renovada, contrastada. Ya sabemos que es fuerte y pura, de un metal de ley. Y estos son, señores, los pueblos invencibles. Cuba sonríe ya por la boca de uno de sus ministros. "Los viajeros que nos visiten dentro de un mes —ha dicho el señor Céspedes— exclamarán: ¡Aquí no ha pasado nada!"

Frase de un estoicismo alegre. Frase de un hombre de acción que conoce el único recurso contra la desgracia: la risa. La risa consciente, que es la expresión más terminante de la voluntad de vivir. Sacudamos las lágrimas para reir con esa risa y para trabajar, porque los ojos turbios no ven, porque el hombre triste no sirve para este combate cotidiano y eterno de la vida.

Señores, digamos con el ministro Céspedes, que en Cuba no ha pasado nada. Todos comprendemos el sentido de esta afirmación. No le pasa nunca nada nada irremediable —a los pueblos de contextura heroica, como Cuba, como España. Compatriotas, responded al doble grito de triunfo que van a exhalar mis labios:

—¡Viva Cuba!

—¡Viva España!

El señor Insúa fué calurosamente aplaudido.

Otros números excepcionales del programa de la Comedia fueron la subasta de un reloj de oro por el popularísimo actor Casimiro Ortas y la actuación de la incomparable Pastora Imperio. El gran actor cómico y la sin par "estrella" cosecharon muchos aplausos. La compañía de la Comedia interpretó la divertida obra de Paso y González del Toro, "Soltero y solo en la vida", con gran acierto.

Donativos.

El Consejo del Banco de España ha contribuído con 10,000 pesetas a la suscripción abierta en favor de los damnificados de Cuba.

Para el mismo fin ha enviado el gobernador de Burgos 560,35 pesetas, producto de una función teatral.

VIAJEROS

Han llegado de la Habana, por la vía de la Florida, el señor Vicente Estrada y su esposa. Se hospedan en el Alamac.

En el "Leviathan" llegaron de Europa los señores Marimón y su esposa, José Antonio Ajuria y su madre, el doctor Barillas, el doctor Sixto López de Miranda y el señor Frank del Barrio.

VEINTE ANARQUISTAS DETENIDOS POR OTRO COMPLOT CONTRA P. DE RIVERA

TENIAN EN PROYECTO MATAR AL JEFE DEL GOBIERNO Y, DURANTE SU ENTIERRO, ASESINAR TAMBIEN A MARTINEZ ANIDO

Se ocuparon a algunos de los detenidos gran cantidad de bombas explosivas, a cuya confección estaban dedicados y en la que uno de ellos es experto. — Uno de los conspiradores logró fugarse

NO HAN SUFRIDO DAÑO LOS PASAJEROS DEL "MAASDAM"

Está pasando por España una ola de frío intenso, habiendo caído nieve negra en la población catalana de Manresa, sin que fuera posible hasta ahora determinar las causas de semejante fenómeno

MADRID, diciembre 1.— (U. P.) —A veinte llega el número de sospechosos detenidos por la policía durante ayer y hoy, por creérseles participantes directos en un nuevo complot para asesinar al presidente del Consejo de Ministros, general Primo de Rivera, y al ministro de la Gobernación, general Martínez Anido.

La policía tiene indicios de que varios de los anarquistas aprehendidos pertenecen a la banda de salteadores que robó hace poco tiempo el Banco de Gijón. Uno de los sospechosos fué visto por los detectives cuando entraba en un banco en los suburbios de Madrid para hacer efectivo un cheque, siguiéndole luego a su casa, donde le detuvo, y encontró un depósito de bombas explosivas. Uno de sus cómplices, aunque fué descubierto por la policía, logró escapar.

Hasta ahora sólo ha sido posible obtener pruebas de la directa participación de cuatro de los detenidos, uno de los cuales es el mencionado arriba que acababa de llegar de Francia. Los otros tres, uno de ellos de color, habían alquilado una casa en el vecino pueblo de Vallecas, donde la policía descubrió varias bombas y substancias químicas para fabricarlas. Uno de los anarquistas es experto en tales substancias.

Se sabe que el plan de los anarquistas era asesinar, primero al general Primo de Rivera, y cuando éste fuera enterrado matar a Martínez Anido durante el entierro.

Cuando la policía penetró en la casa de los conspiradores encontró a dos de ellos ocupados en la preparación de bombas.

EL MINISTRO DE LA GOBERNACION A BARCELONA

MADRID, diciembre 1.—(A. P.)— El general Martínez Anido, ministro de la Gobernación, irá a Barcelona al objeto de asistir al banquete que le ofrecen los peritos comerciales de la Ciudad Condal.

El viaje lo realizará a fines de esta semana.

NO HAN SUFRIDO DAÑOS LOS PASAJEROS DEL "MAASDAM"

MADRID, diciembre 1.— (U. P.) —El capitán del trasatlántico "Maasdam" ha enviado hoy un mensaje, diciendo que había quedado totalmente extinguido el fuego que llevaba a bordo y que los pasajeros y tripulantes no han sufrido daño alguno.

EL LLOYD NO TIENE MAS NOTICIAS DEL "MAASDAM"

LONDRES, diciembre 1.—(A. P.) —El Lloyd no ha recibido más noticias acerca del vapor "Maasdam" de la Holland American Line, que ayer llevaba incendio a bordo frente a las costas portuguesas.

Respondiendo a las peticiones de auxilio de dicho trasatlántico, acudió a prestarle ayuda el vapor norteamericano "West Ivis", recibiéndose más tarde un mensaje del 'Maasdam' anunciando que contaba con ayuda suficiente ante la oferta de nuevo socorro que le ofreció el buque inglés "Delagarth".

PIDE LA ACCION CATOLICA DE LA MUJER EN ESPAÑA QUE SE MITIGUE EL RIGOR CONTRA LA RELIGION EN MEXICO

MADRID, diciembre 1. (UP) La asociación "Acción Católica de la Mujer" ha enviado al presidente del consejo, marqués de Estella un mensaje pidiéndole que interceda cerca del Gobierno de México para lograr la mitigación del rigor legal aplicado en ese país a la Religión Católica y a los sacerdotes del culto.

Primo de Rivera dice en su contestación al mensaje que el Gobierno Español deplora las persecuciones de los católicos en México y que hace votos por la pronta reanudación de la libre práctica religiosa en dicha República, añadiendo que ha interesado del representante diplomático de España que haga cuanto sea posible para evitar que los derechos y los intereses de los súbditos españoles católicos sufran menoscabo en las presentes circunstancias en aquel territorio.

LA UNIVERSIDAD DE GRANADA INVITA A LOS ESTUDIANTES FILIPINOS DE PARIS COMO HUESPEDES DE HONOR

GRANADA, diciembre 1. (AP) Se ha celebrado en la Universidad un acto hispano-filipino, leyéndose discursos por varios estudiantes y catedráticos. El profesor López Carbonero propuso, y se aprobó por aclamación, llamar a los estudiantes filipinos que están en París a pasar una temporada en Granada, siendo huéspedes de honor de la ciudad.

PASA POR ESPAÑA UNA OLA DE FRIO Y CAE NIEVE NEGRA EN MANRESA

MADRID, diciembre 1. (AP) La nieve que ha caído durante la última semana sobre Madrid y otros pueblos de sus cercanías ha sido muy considerable. Las noticias que se reciben del norte de España, de la Sierra de Guadarrama y otros puntos, indican que también ha caído gran cantidad de nieve, llegando a interrumpir el tránsito por carreteras y caminos.

En diversos pueblos de España y principalmente al Norte las temperaturas son bajo cero, continuando persistente el frío intensísimo.

En Soria y Valladolid ha estado nevando durante varias horas. Igualmente en Burgos.

En toda Cataluña se extiende una ola de frío intensa. En la población de Manresa se registró el curiosísimo fenómeno de que durante breve rato cayeron copos de nieve negra, sin que hasta ahora haya sido posible explicarse la causa.

FRANCIA Y ESPAÑA CONSIDERAN DOMINADA LA SITUACION EN MARRUECOS

MADRID, diciembre 1. (AP) "La Nación", diario oficioso, publica hoy una nota diciendo que la breve estancia del residente de Francia en Marruecos, Sr. Steeg, ha puesto de relieve la firme inteligencia que une a las naciones protectoras de Marruecos en el desenvolvimiento del problema. Considera que esta unión ha existido no solo en los momentos actuales, en que los frutos están recogidos, sino desde el primer momento, demostrando las excelencias de la acción conjunta que tan buenos resultados ha dado.

Tanto España como Francia, por boca de M. Steeg, consideran la situación de Marruecos totalmente dominada, ya que está vencido el foco principal de rebeldía y solo existen complicaciones locales, hallándose Francia y España decididas inquebrantablemente a seguir la acción colaboradora que mantienen.

SE HAN COBRADO 725 PIEZAS EN LA CACERIA REGIA DE MANZANARES

MADRID, diciembre 1. (AP) Las noticias que de Manzanares se reciben indican que la cacería regia ha resultado animadísima, cobrándose 725 piezas en la jornada. El tiempo ha sido nevado. El Rey Alfonso regresará esta noche.

EL ANIVERSARIO DEL DIRECTORIO CIVIL

MADRID, diciembre 1. (U. P.)— El viernes 3 del actual comerán juntos los ministros del Gobierno en las oficinas de la Presidencia, para festejar el aniversario de la constitución del actual régimen civil, organizado el 2 de diciembre de 1925.

REPOBLACION FORESTAL DE 30.000 HECTAREAS EN PONTEVEDRA

MADRID, diciembre 1.—(A. P.)— En el consejo de ministros celebrado hoy, aprobóse la repoblación forestal de 30.000 hectáreas en la provincia de Pontevedra, así como numerosos expedientes de construcción de carreteras y ferrocarriles.

UN ESTRENO DE LA CONDESA DE PARDO BAZAN EN VALLADOLID

Adaptada a la escena por los señores don Federico Santander y don José María Vela, se ha estrenado en el teatro Calderón de Valladolid la novela de la condesa de Pardo Bazán "El saludo de las brujas".

He aquí algunos párrafos de lo que dice en "El Norte de Castilla" don Francisco de Cossío:

"La condesa de Pardo Bazán, en "El saludo de las brujas", nos ofrece de modo perfecto un escenario de intriga política en torno de un príncipe desdichado. La acción comienza cuando a este príncipe, hijo de un rey y una bailarina; abandonado en los placeres de París y olvidado de las obligaciones de su origen, le van a ofrecer el trono de su patria. Es inútil que trate de disimular y que proteste y reclame por los derechos de su libertad y de su amor. El ofrecimiento ha sonado en sus oidos como en los de Macbeth el saludo de las brujas: "Tú serás rey". Y el brillo de este presagio, que se le ofrece exaltando su orgullo de raza su vanidad; su ansia de poder y de gloria, igual que al desventurado Macbeth le lleva no al trono deseado, y por el que sacrificó paz, sosiego, alegría, amor, sino a la muerte. Al lado de la figura del príncipe destaca la de una mujer que pudo moderar aquellas pasiones y que, sin embargo, creyendo que no debía mermar ni un solo derecho de ser amado, domó su egoísmo y aun supo vestir de deslealtad su sacrificio. ¡Inútil sacrificio que no sirve sino para precipitar el desenlace de la tragedia!

La comedia fué escuchada con un interés creciente, y ya el prólogo preparó la expectación con que fué oída. El éxito culminó al final del segundo acto, el de una teatralidad más evidente, acto que con el prólogo, exposición sobria y sencilla restablece el equilibrio del drama. Esta opinión pude recoger en los pasillos, buscando la sinceridad del juicio allí donde el artificio de la amistad desaparece. Elogiaban también los comentaristas la bella retórica y la limpieza y soltura del diálogo.

Y si este era el juicio que se recogía fuera de la sala, dentro de ella pudimos percibir las ovaciones de los grandes éxitos, con muchas llamadas a escena y reiterados golpes de telón".

Ha estrenado la obra la compañía de Carmen Seco.

MADRINAS DE GUERRA

Los siguientes soldados y clases que pelean en Marruecos, solicitan madrinas de guerra:

Emilio Muñoz. Jefatura de Sanidad Militar de Melilla.

Fernando Alvarez, Oficial de la 1a del 1er. Regimiento de Infantería de Africa número 69.

José Fernández de Córdoba, de la Quinta del Primero del Regimiento de Africa número 68. Melilla.

Pedro Rodríguez, Sargento del Regimiento de Melilla número 58, Segunda de ametralladoras.

Juan Taques Taqueda. Primer bandera de la 1a compañía, Tarquist, Alhucemas.

Pedro Rodríguez, Sargento del Regimiento 1o, Melilla 59. 2o de Ametralladoras. Zoco Termis de Tesaman, Melilla.

Ramón Puga, Sargento del Batallón de Cazadores de Africa número 12, Compañía de Ametralladoras, Posición de Kobba. Larache.

También solicitan madrinas de guerra, los soldados Miguel Torrento Roca, José Díaz Chicor, Ernesto Fariñas Nodarse, Juan Castells Curia, Angel Macho García, a quienes se les puede escribir a esta dirección: Batallón de Cazadores de Africa número 8, Larache, Africa.

ORGANIZACION Y FORMA DE FUNCIONAR EN ESPAÑA LOS COMITES PARITARIOS Y VENTAJAS QUE DE ELLOS DERIVARAN

El gobierno ha designado una comisión especial que prepare el programa de las fiestas que se celebrarán en memoria de Francisco Goya Lucientes, uno de los más grandes pintores

CIRCUITO AEREO POR LAS CAPITALES DE AMERICA LATINA

Una dama española, doña Pilar E. Sánchez Junco, ha enviado cuatro mil pesos al Secretario de Estado de los E. Unidos, para las víctimas del ciclón que azotó la Florida, en septiembre

ESTA HACIENDOSE EN EL PUEBLO NATAL DE GOYA UNA PELICULA QUE RECUERDE LOS ALBORES DE LA VIDA DEL GRAN PINTOR

MADRID, diciembre 1. Prensa Aliada.—El Gobierno ha designado una comisión especial que prepare el programa de fiestas que se celebrarán con motivo del centenario de la muerte de Francisco Goya Lucientes, uno de los más grandes pintores de España.

Bajo la dirección de pintores modernos como Ignacio Zuloaga, de patrocinadores del arte como el duque de Alba y de otras personalidades del país, el Gobierno rendirá homenaje al humilde hijo de Aragón que comenzó su carrera artística pintando a la puerta de los establos y terminó mimado por reyes y príncipes que ansiaban ver reproducidas sus figuras en el lienzo por este soberbio maestro de la pintura.

Sus comprovincianos y los habitantes de su aldea natal, Fuentedetodos, han comenzado ya a hacer preparativos para las fiestas del centenario, confiando en que serán numerosos los españoles que harán una peregrinación al pueblo en que Goya vió la luz primera. En ese lugar está impresionándose una película, que reproducirá la vida humilde del pintor entre los aldeanos. Los habitantes de Fuentedetodos rivalizan por el honor de tomar parte en la película.

El Gobierno español concederá en breve un crédito para las ceremonias del centenario y decidirá que el Museo del Prado, que contiene la mayor parte de los lienzos de Goya, permanezca abierto todos los días durante los meses de abril y mayo. La muerte de Goya ocurrió en Burdeos el 16 de abril de 1828.

EL CULTIVO DEL ALGODON EN ESPAÑA

MADRID, diciembre 1. Prensa Aliada.—Para juzgar de la importancia del cultivo del algodón en España, a cuya industria acaba de conceder el Gobierno tres créditos como subvención, según ayer se cablegrafió, debe conocerse el dato de que para el año agrícola 1926-27 se van a plantar de dicha fibra en el suelo nacional 6 449 hectáreas, frente a solo 2.377 el año anterior.

Su distribución por provincias es: Avila, 2 hectáreas; Badajoz, 329; Cádiz, 161; Cáceres, 84; Córdoba, 369, Huelva, 59; Granada, 3; Jaén, 41; Málaga, 18; Sevilla, 5.830. En las islas Canarias hay tres hectáreas.

De estas 6.449 hectáreas puede calcularse están en cultivo 5.000, pero nada exacto puede decirse hasta que termine la revisión oficial que se está haciendo; pues si bien en unos sitios se han abandonado los cultivos, en otros se han aumentado por habérse perdido las plantaciones de garbanzos, maices o pimientos y haberlos sustituído por algodón.

En cuanto a las semillas empleadas, la Casa inglesa Remy Eric Fischer, que ha comprado en firme unas 200 hectáreas en la Isla Mayor y que tiene opción de compra de toda la finca, que son unas 97.000, está haciendo varios ensayos de distintos cultivos, entre ellos algodón, y ha importado directamente de Egipto y plantado las semillas Egipcio, Sakelaridis, Zagora, Ashmouni, Pilion, Nahda dominions, Nahda 310 (Mitafifi); además han sembrado las variedades Upland King y College número 1.

La Comisaría ha entregado a los labradores la variedad Upland King con alguna mezcla de Triuph y otras del tipo Peterking.

LO QUE SON LOS COMITES PARITARIOS EN ESPAÑA

MADRID, diciembre 1. Prensa Aliada.—Venimos cablegrafiando estos días noticias acerca de la creación en España de comités paritarios para resolver las diferencias y disputas entre el capital y el trabajo, organización que ha sido muy bien recibida por obreros y patronos.

La creación de dichos comités es obra del ministro del Trabajo, don Eduardo Aunós, que al fin ha visto publicados en la Gaceta de Madrid los deseos que hace tiempo le animaban, aun antes de colaborar con el general Primo de Rivera, de dar vida a la citada organización de la que tantos bienes y facilidades se derivan para evitar conflictos industriales o para cortarlos cuando se presentan.

El decreto es de gran interés y nos ha sido minuciosamente explicado por el señor Aunós. Responde a una orientación que, si bien no es nueva dentro de la órbita doctrinal, y aun de la estructura, ya que la organización del trabajo en comités paritarios ha sido implantada en Bélgica y rige en los Estados Unidos, con gran éxito, ofrece novedades en su parte legislativa; y estas novedades se ofrecen en el aspecto de que los organismos citados son, en el decreto español, eslabones que, en definitiva, van a constituir las corporaciones del trabajo nacional, articulando así la vida económico-industrial de la nación. Síguese en esto, más que nada, la organización que Inglaterra ha creado con el nombre de consejos de conciliación y arbitraje, para industrias y localidades determinadas.

Así como las corporaciones italianas, creadas por Mussolini, se basan en sindicatos locales y regionales, lo que significa tanto como la sindicación forzosa, las corporaciones españolas serán el conjunto de comités paritarios de una misma profesión u oficio, permaneciendo siempre libre el derecho de asociación, con las limitaciones de la ley.

La corporación, como conjunto de intereses armonizados por la igualdad de profesión, no podía reorganizarse en España a base de los gremios, que han perdido su carácter profesional para pasar a servir intereses parciales; había, por tanto, que buscar la forma de hacerlos revivir con un carácter adaptado a los dades haya, resolviéndose en un organismo superior con fuerzas pondetiempos y a las circunstancias. Esto se realiza en el proyecto mediante la creación de comités paritarios por cada profesión y localidad; comités que, siendo los más directamente interesados en que exista y perdure un ambiente de paz en las relaciones del trabajo, formarán luego, por su estructura conjunta, el verdadero sentido profesional de la corporación.

En el decreto están previstas totario local, pasando por el interlocal (de industrias cuya extensión excede del área local), hasta las grandes organizaciones verticales y horizontales del trabajo. Y como estos términos no son muy conocidos, diremos que una organización vertical es la de una industria que posee desde la primera materia hasta la manufactura, y una organización horizontal, la que se refiere a oficios varios en un mismo lugar.

Para dar la debida ponderación a estas últimas corporaciones, se establecen las comisiones mixtas, con tan tos comités paritarios como modalidas las modalidades de la organización paritaria, desde el comité paritario de patronos y obreros.

También se prevé en el decreto el caso de aquellas provincias en las que estén poco desarrollados los oficios; tanto que no puedan constituir comités paritarios locales. Entonces se crean comisiones mixtas provinciales, en las que están representados, en forma global, los ramos u oficios rudimentarios.

De todas estas corporaciones mencionadas surgirán las Corporaciones Nacionales del Trabajo, cuyos consejos tendrán también carácter paritario.

Debe advertirse como nota final de esta explicación que no entra la organización agrícola en las disposiciones del decreto, porque será objeto de un estudio especial.

CIRCUITO AEREO ESPAÑA-AMERICA LATINA

PARIS, diciembre 1. S. R.—La Asociación París América Latina ha creado un comité de Aeronáutica bajo la presidencia de honor de Bokanowski y los jefes de las misiones diplomáticas latinas y personalidades francesas.

El capitán Saint Roman ha sometido a dicho Comité un proyecto de circuito aéreo por todas las capitales de la América aLtina, que pretende hacer en la primavera de 1927, después de un extenso vuelo por España.

UNA DAMA ESPAÑOLA MANDA CUATRO MIL PESOS PARA LAS VICTIMAS DEL HURACAN DE LA FLORIDA

WASHINGTON, diciembre 1. A.P. La dama española doña Pilar E. Sánchez Junco, residente en Madrid, ha enviado un cheque de $4.000 a la Cruz Roja de los Estados Unidos con destino a la suscripción a favor de los damnificados por el huracán de la Florida en Septiembre pasado. El cheque ha sido remitido por Ogden H. Hammond, embaiador norteamericano en España, a Frank K. Kellogg Secretario de Estado, el cual lo ha entregado a la Cruz Roja.

La señora Sánchez Junco, al hacer entrega en la Embajada norteamericana de su donativo, dijo que su padre había sido un ciudadano español que nació en la Florida antes de 1819, fecha en que los Estados Unidos adquirieron ese territorio. Rogó que su dinero se empleara en la forma que el Secretario de Estado estime conveniente.

UN DIAMANTE DE MALA SUERTE

LONDRES, diciembre 1. (U. P.) La maldición que parece seguir a las piedras preciosas cayó hoy con la rapidez del rayo sobre Agha-Khan, el magnate indio tan conocido en Londres y en París, horas después de haber comprado el diamante más grande del mundo.

El potentado hindu, apenas regresado a su hotel después de la compra del "Amanecer dorado", piedra de sesenta y un kilates y medio, en una subasta, por la suma de 27,000, recibió del bureau el siguiente despacho enviado por la United Press desde París:

"La Princesa Therese Agha-Khan, esposa del famoso millonario indostánico, ha muerto."

La princesa fué objeto de una operación quirúrgica hace una semana, pero desde hace varios días entró en un período de mejoría que permitió a su esposo venir a Londres para asistir a la subasta del diamante.

Agha-Khan quedó como petrificado. Se le informó que la recaída de la princesa ocurrió sin que le precediera síntoma alguno y que todos los esfuerzos que hicieron los médicos para salvarle la vida fueron estériles.

La subasta de esa piedra preciosa fué también el resultado de la mala suerte que persiguió al hombre que la había descubierto en una mina de diamantes de Kimberley, en 1913. El capitán C. R. Lucas, su dueño, había hipotecado la piedra y por esa razón, una vez subastada, su dueño no obtuvo un solo centavo de la suma pagada por ella, que pasó íntegramente a manos del hipotecario.

A causa de ser una piedra relativamente nueva, el "Amanecer dorado" no goza fama alguna como diamante de mala suerte, como ocurre a otros, entre ellos el diamante "Esperanza".

En su estado original el diamante pesaba 183 kilates y poco después de haberlo encontrado el capitán Lucas le ofrecieron $203.000 por él. Primeramente, lo hizo tallar por un joyero de Amsterdam y luego trató de venderlo. Después hipotecó la piedra y por espacio de algún tiempo Lucas estuvo pagando intereses por el capital prestado y continuando siendo dueño de la joya [illegible] nombre.

El precio más elevado que se ha pagado hasta ahora por un diamante ha sido de $2.000,000 por el diamante "Victoria", de 200 kilates, que lo compraron los nizams de Hydrabad.

UN HEROE DE LA BATALLA DE ALCOLEA EN NUEVA YORK

NUEVA YORK, diciembre 1. (Zárraga, desde nuestra Redacción en el Hotel Alamac, Broadway and 71st Street).—Procedente de Washington, donde reside, ha llegado hoy a Nueva York un norteamericano que nació en España y lleva un apellido gallego, de ilustre estirpe. Se trata de Mister Seoane, antiguo oficial del ejército español en tiempos de la reina Doña Isabel II y uno de los pocos supervivientes de la memorable batalla del puente de Alcolea a orillas del río Guadalquivir y a setenta kilómetros de Córdoba, donde, como es sabido, se decidió el triunfo de la revolución española del año 1868, cuando Su Majestad tuvo que huir a Francia y el general Serrano se hizo cargo del gobierno provisional y más tarde de la regencia del reino.

Mister Seoane, que fué gran amigo de Serrano, emigró de España poco después del fracaso de la república que se estableció en 1873, y vino a los Estados Unidos, donde lleva ya más de medio siglo. Aquí se hizo ciudadano norteamericano, casándose con una dama alemana, de cuyo matrimonio nacieron dos hijos. Uno de ellos, al que pusieron caprichosamente el nombre femenino de Consuelo, es el hoy coronel Consuelo Seoane, del ejército norteamericano, en el que se destaca. La suerte obligó al coronel Seoane, cuando solo era simple oficial, a pelear en favor de la independencia de Cuba, en cuyos campos fué herido. Y la misma suerte le hizo pelear después, durante la guerra de Europa, en contra de los alemanes. Tales son las trágicas ironías del destino. El hijo de un español y de una alemana tuvo que verse en frente de los hermanos de su padre y de su madre.

La circunstancia de vivir actualmente el coronel Seoane en Nueva York reunió hoy aquí a éste y a su anciano padre, que esta tarde, acompañados del comandante de Estado Mayor del ejército español Don Victoriano Casajus, honraron con su visita la Redacción del DIARIO DE LA MARINA en esta metrópoli, haciéndonos pasar un delicioso rato con la evocación de sus múltiples recuerdos históricos de España y de Cuba. Los señores de Seoane me encargaron trasmitiese un afectuoso saludo al DIARIO, con vehementes palabras de simpatía y de admiración para su también gloriosa historia.

MUCHAS PERSONAS RESULTARON CON GRAVES HERIDAS AL CHOCAR CONTRA UN ARBOL UN OMNIBUS EN ARTEMISA

La Cámara de Comercio de Pinar del Río pide al Secretario de Hacienda la suspensión de los embargos hechos a causa de las liquidaciones del impuesto del cuatro por ciento, ya abolido

HORROROSO CHOQUE EN ARTEMISA. UNA GUAGUA LLENA DE PASAJEROS SE VA CONTRA UN CORPULENTO ARBOL.—DIEZ HERIDOS GRAVES

ARTEMISA, diciembre 1.—DIARIO, Habana.—Hoy a las nueve de la mañana ocurrió un violento choque en el "Pitirre". El choque ocurrió al irse la guagua número 3 de la empresa Blanca que guiaba el chofer José Blanco, contra uno de los muchos árboles que hay en la carretera. Resultaron más de 10 heridos graves entre ellos Evangelina García, Leopoldo García, Gilper, Boris y Luisa González y Ramón Rodríguez de la Sotera. Fueron asistidos en la Clínica del Dr. Jaubert por los doctores Valverde, Lamadrid y Villar. Después de habérseles practicado las primeras curas a los heridos se personaron en la clínica el Jefe de la Policía Juan Pérez Porta y el Secretario del Juzgado Márquez. Acto seguido se constituyeron en el lugar del hecho.

Se ignora aun si la causa del choque fué un mero accidente fortuito o una imprudencia del chofer Blanco. Hay que tener en cuenta que la carretera donde ocurrió el accidente cuenta con innumerables baches.

El Corresponsal

A CONSECUENCIA DE UN CHOQUE, SUFRIERON LESIONES VARIOS INDIVIDUOS QUE VIAJABAN EN UN OMNIBUS

GUANAJAY, Diciembre 1º — DIARIO DE LA MARINA, Habana. — Un omnibus de la empresa Las Blancas, chocó en la mañana de hoy contra un árbol en la carretera y en el punto que va, de ésta a Artemisa, cerca del lugar conocido por Pitirre, donde se destrozó el vehículo.

En el hospital San Rafael, fueron asistidos por los Doctores Galainena, Martínez, Fernández, Rodríguez y Regal, las siguientes personas:

El chofer José Manuel Blanco y los pasajeros Joaquín Valdés, Domingo Hernández, e Ismael Pigver, de lesiones graves y el menor José Márquez, de heridas menos graves. Los demás pasajeros presentaban contusiones y escoriaciones leves.

Corresponsal.

CHOCAN UN CAMION Y UN AUTOMOVIL EN EL CRUCERO "LA GRANJA" EN LA PROVINCIA DE SANTA CLARA

SANTA CLARA, diciembre 1.— DIARIO, Habana.—En el crucero conocido por La Granja chocó un camión que manejaba un chofer llamado Dionisio Pujol, con un automóvil particular en que viajaban Antonio Tinoco, Ingeniero del central Carmita, Santiago González, Pedro Toledo e Isidoro Toledo. Los señores Antonio Tinoco y Santiago González resultaron heridos de gravedad; Pedro e Isidoro Toledo recibieron heridas menos graves.

Alvarez,
Corresponsal.

RECURSO ELECTORAL EN GUANAJAY

(Por Telégrafo)

Guanajay, noviembre 30.— DIARIO DE LA MARINA, Habana.— Hoy se celebró ante el Juzgado de Primera Instancia del Distrito, la vista del recurso presentado por el señor Lombana contra el candidato del Partido Liberal recientemente electo alcalde de Cabañas, señor Rodríguez Nodarse.

El recurrente estuvo representado por el licenciado Gastón Mora, que pidió se declare que no puede tomar posesión del cargo el señor Nodarse, por estimarlo inhabilitado.

Defendió al señor Nodarse el doctor Gutiérrez.

Es juez en esta causa el licenciado Arango Bustamante, por hallarse el doctor Navarrete en comisión del servicio en la provincia.

Espérase que el Juzgado dicte el fallo a mediados de la próxima semana.

Corresponsal.

LA CAMARA DE COMERCIO DE PINAR DEL RIO PIDE AL SECRETARIO DE HACIENDA LA SUSPENSION DE EMBARGOS POR EL IMPUESTO DEL 4 POR 100

(Por Telégrafo)

Pinar del Río, noviembre 30.— DIARIO DE LA MARINA, Habana. —La Junta Directiva de la Colonia Española acordó en sesión de anoche, nombrar vicedirector de su sanatorio al joven y prestigioso cirujano doctor Guillermo Cuervo Barrena, quien mañana, a las nueve, tomará posesión de su cargo.

La Cámara de Comercio de esta ciudad, en vista de que la Zona Fiscal viene efectuando embargos a comerciantes e industriales con motivo de expedientes del derogado impuesto del cuatro por ciento sobre utilidades, ha dirigido hoy al Honorable Presidente de la República un telegrama exponiéndole la difícil situación que atraviesa esta provincia, que tiene sus cosechas de tabaco sin vender, lo cual es causa de que la crisis sea más latente, viniendo a agravarla las disposiciones del señor secretario de Hacienda, ordenando el embargo.

Dicha Cámara telegrafió también al presidente de las Corporaciones Económicas, pidiéndole apoyo para que se dejen sin efecto dichos embargos.

La Cámara solicita el apoyo del DIARIO en el mismo sentido.

—Según noticias que acabo de recojer de fuente fidedigna, desde el primero de enero será elevada la cuota del servicio de agua en esta ciudad.

Llama la atención que no dando el acueducto un servicio completo y eficiente, se ordene la subida de dicha cuota.

Estamos seguros que se hará en ésta una intensa campaña para pedir que se cumpla el ofrecimiento de mejorar nuestro acueducto.

Pruneda,
Corresponsal.

ILUSTRES DAMAS FALLECIDAS EN SANCTI SPIRITUS

SANCTI SPIRITUS, Diciembre 1º— DIARIO, Habana.—A las diez de la mañana de hoy falleció la señora Isabel Carbonell Figueroa, viuda de Peralta, hermana del ya fallecido en esa capital, Nestor Leonelo Carbonell, tía de José Manuel Nestor y otros.

Su entierro se efectuará mañana a las ocho.

También ha fallecido la señora Manuelita Ventosa, viuda del educador Manolico Díaz.

Las desaparecidas estaban emparentadas con distinguidas familias de la mejor sociedad espirituana.

Serra.

MARIETA HERNANDEZ ABANDONO A SU COMPAÑERO, LLEVANDOSE LOS MUEBLES

OTRAS NOTICIAS DE MARIANAO

Marianao, diciembre 1º—DIARIO DE LA MARINA, Habana.—Julio Cebrecq, de 37 años de edad, vecino de Real número 21, denunció a su compañera Marieta Hernández Rodríguez, que aprovechándose de encontrarse ausente de su domicilio, llevóse muebles y prendas que estima en la cantidad de mil pesos.

—Angel Hernández Chirino, de Puerto Esperanza, de 18 años, vecino de San Federico número 3, y Luis Valdés Valle, de 26 años, de San Juan número 9, empleados de la Planta Eléctrica, fueron asistidos en el Centro de Socorros por el doctor Arzola de lesiones menos graves que sufrieron trabajando.

—Tomás Calderón Hernández, de Jagüey Grande, de 24 años de edad, vecino de Zanja número 27, en la Habana, fué arrollado por el auto número 29492, que conducía el chauffeur Pascasio Valdés, cuando transitaba por la calle Real y Padre, siendo asistido por el doctor Quadreny, en el Centro de Socorro, de lesiones graves, estimándose el hecho casual.

—Félix Baeza Valle, de 35 años de edad, vecino de la calle Godínez, denunció hace días que es perseguido y amenazado de muerte por Angel Sardiñas Hernández, vecino de Colón número 28, en la Habana.

—El doctor Cuadreny, asistió de grave intoxicación a Mercedes Valdés Calderón, de 14 años, vecina de Redención, quien equivocadamente tomó yodo en lugar de poción jacoud.

—Nicasio Valle Herrera, de Guanajay, de 45 años, vecino de Martí número 110, denunció que al salir de su domicilio encontró en la puerta de la calle un niño de dos años abandonado, procediendo a entregarlo en la Estación de Policía. Créese que la autora del hecho sea una mujer de mal vivir que andaba por el barrio de la Lisa montada en una guagua.

—Cuatro choques de guaguas se han registrado hoy por exceso de velocidad. Estas guaguas encuéntranse en mal estado, y algunas denunciadas a la Sanidad por infringir las Leyes Sanitarias.

—Hoy comenzó el Concurso de Maternidad, que terminará el día 23. Se aceptan niños no menores de seis meses ni mayores de un año. El Jefe local de Sanidad, doctor Herrera, ruega al DIARIO haga público el Concurso siendo el local de la Jefatura el lugar en que se harán las inscripciones. — MARTINEZ, Corresponsal.

M.E.C.D. 2016