SECCION 1ª

EL TIEMPO
LA NOTA DEL OBSERVATORIO
ESTADO DEL TIEMPO
Véase en esta página

DIARIO DE LA MARINA

EDICION DE LA MAÑANA
INFORMACION CABLEGRAFICA MUNDIAL
POR NUESTROS HILOS DIRECTOS

SECCION 1ª

Año XCIV.—NUM. 320. El periódico más antiguo de Cuba

LA HABANA, MIERCOLES 17 DE NOVIEMBRE DE 1926.—SANTA GERTRUDIS LA MAGNA

Acogido a la franquicia postal 28 PAGINAS.—5 CENTAVOS

QUEDO AYER RESUELTO EL CONFLICTO PLANTEADO ENTRE CUBA Y EL URUGUAY

LOS GOBERNADORES DE LA HABANA, ORIENTE, LAS VILLAS, MATANZAS Y CAMAGÜEY ACUERDAN LA REELECCION

En una cordialísima reunión que se efectuó ayer así lo acordaron dichos gobernadores provinciales

SE ACLARA ASI LA SITUACION

Sostendrán y defenderán con todo entusiasmo la necesidad de que Machado siga en la presidencia

En una reunin celebrada ayer, a la que concurrieron los gobernadores electos en las provincias de Habana, Oriente, Las Villas, Matanzas y Camagüey, se acordó unánimemente apoyar la reelección presidencial del General Machado. La reunión se efectuó dentro de la mayor cordialidad y una vez terminado el acto fué entregada a los periodistas la declaración de principio que publicamos a continuación.

Este paso que el país ve con agrado unánimemente nos dijo el señor Barceló, gobernador de Oriente, define en lo substancial el porvenir político inmediato. Con la reelección cesa la inquietud y se puede entonces ir resolviendo con calma y acierto los demás problemas electorales.

Es el inicio, nos dijo, que precipita los acontecimientos.

Lean ahora los lectores el importante documento a que nos referimos:

Los que suscriben, gobernadores electos de las provincias de Habana, Matanzas, Santa Clara, Camagüey y Oriente reunidos para considerar la situación política del Partido Liberal después del resultado de los próximos pasados comicios, que han culminado en una cristalización magnífica y solemne, de la fuerza de opinión incontrastable de que el Partido de Gobierno disfruta en el país, por la grandeza de sus principios y por la eficacia con que el Gobierno del ilustre general Machado ha sabido hacerlos encauzar en las realidades de la vida nacional, velando a un tiempo por el afianzamiento de la colectividad que lo exaltara con actividad resuelta, y por los más altos principios proclamados por la Revolución redentora que cristalizó en la más democrática y liberal de las constituciones del mundo.

"Considerando: que los reunidos se encuentran profundamente identificados con los principios y la acción desarrollados por el Poder Ejecutivo en el curso de su período gubernamental en sus dos aspectos, po-

Continúa en la página OCHO

SOLUCIONADO EL INCIDENTE ENTRE EL URUGUAY Y CUBA

El Gobierno del Uruguay da una satisfacción al Gobierno Cubano y niega las declaraciones atribuidas a su delegado Guani.

PALABRAS DEL SR. PRESIDENTE DE LA REPUBLICA

ORDEN DE REANUDAR LAS RELACIONES DIPLOMATICAS

Anoche quedó solucionado el incidente surgido entre el Uruguay y Cuba, motivado por las declaraciones del Delegado uruguayo ante la Liga de las Naciones, que la Cancillería Cubana estimó despreciativas para nuestra nacionalidad.

Anoche a las once, estuvo en la Secretaría de Estado el Ministro de la República del Uruguay, Sr. Callorda, dándole cuenta al Dr. Campa de la nota verbal de su Gobierno accediendo a la satisfacción solicitada por Cuba y negando las declaraciones atribuídas a su Delegado ante la Liga de las Naciones, Sr. Guani.

El Subsecretario de Estado se dió por enterado y prometió comunicárselo así al Sr. Presidente de la República para su resolución.

Acto seguido el Dr. Campa se trasladó al Palacio Presidencial y dió cuenta al Presidente de la nota recibida de la República del Uruguay donde se da una satisfacción a Cuba.

El General Machado aceptó la nota del Gobierno del Uruguay y manifestó que como cubano y panamericano se hallaba satisfecho de la armónica solución de este incidente.

El Dr. Campa a las doce de la noche volvió a recibir en su despacho al Ministro de la República del Uruguay y le hizo constar la aceptación por parte del Sr. Presidente de la República de la satisfacción de su Gobierno, quedando por tanto solucionado el incidente.

Por la Secretaría de Estado se comunicó inmediatamente al Ministro de Cuba en Uruguay Sr. Recaredo García, que había abandonado la ciudad de Montevideo, para que regrese a la misma y se haga cargo de nuevo de la Legación, reanudándose las relaciones diplomáticas entre ambos países.

DICE EL URUGUAY QUE ES INEXACTA LA INFORMACION PUBLICADA EN LA HABANA

Según nuestros informes, el Gobierno del Uruguay en la nota a que antes hacemos referencia, expresa que ha podido llegar a las conclusiones, perfectamente comprobadas, que ni "La Prensa" de Buenos Aires ni el "Mercurio" de Chile han publicado las declaraciones que la Cancillería de Cuba ha señalado como hechas por el señor Ministro Guani: que este funcionario, según expresa, no ha formulado las declaraciones que se le atribuyen y que, por consiguiente, es absolutamente inexacta la información publicada en la Habana.

Agrega dicha nota que la representación del Gobierno uruguayo no podría en ningún tiempo ser ejercida por quien no participara de los fraternales sentimientos de aquel pueblo hacia todos los de América y de la política orientada hacia el pleno reconocimiento de iguales derechos a todos los Estados.

HA SALIDO PARA BUENOS AIRES EL MINISTRO DE CUBA EN URUGUAY

MONTEVIDEO, noviembre 16.— (A. P.)—El ministro de Cuba en esta capital uruguaya, señor García Fernández, ha partido esta noche para Buenos Aires.

WASHINGTON OPINA ACERCA DE LA RUPTURA DIPLOMATICA ENTRE CUBA Y URUGUAY

WASHINGTON, noviembre 16—(A. P.)—La retirada del ministro cubano en Montevideo Uruguay, se considera en esta capital como un gesto de resentimiento, más bien que como un rompimiento de las relaciones diplomáticas entre Uruguay y Cuba.

El hecho de que permanezca un encargado de negocios al frente de la Legación cubana en Montevideo, indica que el ministro ha sido llamado solamente para dar fuerza a la protesta de la Habana contra el lenguaje atribuído al delegado del Uruguay en la Liga de las Naciones.

El Gobierno de Washington no ha recibido ningún informe oficial sobre el incidente; pero si la ruptura se confirmase, los representantes diplomáticos norteamericanos en la Habana y Montevideo buscarán sin duda la manera de llegar a un arreglo amistoso. No existe aquí aprensión porque tal asunto llegue a adquirir el carácter de una disputa que haga necesario someterla a la próxima reunión del Consejo de la Liga de las Naciones.

No se considera probable en esta capital que el Consejo

Continúa en la página OCHO.

NO HUBO SESION DEL SENADO AYER

El incidente con el Uruguay. Las actualidades políticas.—Opinión del senador señor García Osuna

No hubo sesión ayer en el Senado. Faltaba el quorum. El Presidente del Alto Cuerpo doctor Clemente Vázquez Bello recibió numerosas visitas de elementos políticos.

En los pasillos había numerosa concurrencia. Se comentaba el enojoso incidente que ha provocado la ruptura de relaciones con la República Oriental del Uruguay.

Corrían diversos rumores sobre las cuestiones políticas del momento: se trataba de la creación de nuevos grupos políticos y de la visita que significados elementos del liberalismo hicieron al Senador por la provincia de la Habana señor Agustín García Osuna, para consultarle.

En la comisión figuraban antiguos leaders liberales de la provincia, veteranos en las luchas políticas, excomponentes de aquella tendencia que se agrupó hace tiempo bajo la denominación de **Amigos de Osuna.**

Según oímos afirmar tenían estos el propósito de instaurar los Comités aquellos que decidieron en la política provincial, que mantuvieron el control de la Habana en su tiempo.

El señor Osuna les manifestó que aunque entendía que esos Comités titulados "Amigos de Osuna" habían cumplido una hermosa labor en la época en que actuaron cree que es imprudente en estos momentos su resurrección, porque estando todavía el Partido Liberal en el período electoral, pues no han sido proclamados todos sus candidatos y es hasta posible que se celebren elecciones complementarias en algunos Colegios, conviene ofrecerle al liberalismo y al país un poco de reposo.

Continúa en la página OCHO

EL PARTE DEL WEATHER BUREAU PARA HOY, MIERCOLES

WASHINGTON, noviembre 16.—(6. R.)—El pronóstico del tiempo para las próximas veinticuatro horas en las regiones que se citan a continuación, emitido por el Weather Bureau es como sigue:

De Hatteras a Cayo Hueso: vientos moderados a frescos principalmente del Oeste sobre la porción Norte y frescos del N. O. y N. sobre la porción Sur, buen tiempo.

Este del Golfo de México: vientos en aumento del S y S. O. y buen tiempo en general.

Oeste del Golfo de México: vientos frescos principalmente del Sur, rodantes al N. O. y N. y llegando a fuertes. Cielo casi cubierto y posiblemente lluvias locales.

Mar Caribe y Paso de los Vientos: vientos frescos del Norte disminuyendo sobre la porción Norte y frescos a fuertes del Norte sobre la porción Sur. Cielo parcialmente cubierto con chubascos sobre la porción Sur. Buen tiempo en general.

Mitchell.

SE HA SEÑALADO PARA EL DIA 30 LA SUBASTA DE LA CARRETERA CENTRAL

EL ACTO SE VERIFICARA EN EL SALON DE ACTOS DE LA SECRETARIA DE OBRAS PUBLICAS

Conforme nos manifestara hace algunos días el señor Secretario de Obras Públicas, se ha dispuesto sacar por segunda vez a subasta las obras de construcción de la Carretera Central.

El acto se celebrará en el gran Salón de Actos de la Secretaría de Obras Públicas.

LA SUBASTA

El señor Secretario de Obras Públicas, de acuerdo con el honorable señor Presidente de la República, ha fijado con carácter definitivo la celebración de la subasta para el día 30 del corriente, a las tres de la tarde.

EL DECRETO

Se ha redactado el Decreto correspondiente, y se ha dispuesto que rija el Pliego de Condiciones y Modelo de Proposiciones, que fueron aprobados para la subasta celebrada el día 27 de septiembre próximo pasado, con la sola excepción de que en lugar de las Bases Econó-

Continúa en la página CATORCE

BREVE CHARLA A BORDO DEL "RIO BRAVO" CON EL PRINCIPE ENRIQUE, DE PRUSIA

S. A. estuvo en la Habana en el año de 1.883 como oficial de un velero y le satisface volver a Cuba después de 40 años de ausencia

A su regreso volverá a la Habana, pues lleva buena impresión

Retrato del príncipe Enrique para el DIARIO DE LA MARINA

EL HOMENAJE AL JEFE DEL ESTADO

Ha sido organizado por las clases comerciales y para el mismo se reciben numerosas adhesiones

El solo anuncio de que las Corporaciones Económicas proyectaban ofrecer un banquete-homenaje al Honorable Presidente de la República, general Gerardo Machado, y al señor Secretario de Obras Públicas, doctor Carlos Miguel de Céspedes, despertó las más vivas simpatías y fué recibido con el mayor calor, pues todos los elementos de nuestra sociedad reconocen la magnífica labor desarrollada por dichas personalidades en los días de incertidumbre y de tristeza que siguieron al huracán que azotó nuestra República el día 20 de octubre pasado. Y si apenas exteriorizada la iniciativa en proyecto fué acogida con general beneplácito, es natural que al conocerse los detalles de la organización de tan magno homenaje aquel interés inicial se haya traducido en entusiasmo y que los más preeminentes miembros de las entidades comerciales se hayan apresurado a enviar sus adhesiones a la Comisión Organizadora.

Las directivas de las distintas ins-

Continúa en la página OCHO

Como habíamos anunciado ayer, a las once de la mañana llegó a la Habana en el Río Bravo de tránsito para Méjico el Príncipe Enrique, hermano del ex kaiser de Alemania, ex almirante de la flota de guerra de aquel Imperio.

Nuestro amigo y compañero señor Skinitzero logró llegar tras grandes esfuerzos a la cámara que ocupa el Príncipe en el "Río Bravo" donde charló con él largo tiempo.

Cuando el Príncipe se enteró que nuestro compañero representaba al DIARIO DE LA MARINA y que deseaba obtener para sus columnas una entrevista, se mostró complacidísimo, puesto que según manifestó, desde hace mucho tiempo conoce y lee al decano de la prensa cubana, al cual dedicó afablemente uno de sus retratos.

Es quizás el Príncipe el único que antes de la guerra mundial durante la misma y después de ella ha disfrutado y disfruta en Alemania de verdadera popularidad; y en el extranjero de legítima reputación por su talento, su cultura y don de gentes.

Continúa en la página OCHO

LA ZAFRA CUBANA SE LIMITARA A CUATRO MILLONES Y MEDIO DE TONELADAS DE AZUCAR

Conferenció ayer con el Presidente de la República una comisión de colonos en la que formaban los señores Escipión de Varona, Enrique Pina, Escobar, Pedro Antonio Alvarez, Juan Lorente, Cuéllar del Río y Clemente Mesa.

La conferencia giró en torno a la próxima zafra y el Presidente, después de felicitar a los colonos por haberse asociado, les aseguró que después del día 20 de diciembre dictaría un decreto disponiendo que la próxima zafra comience después del primero de enero del año 1927; que las liquidaciones se hagan por promedios de doce meses y que el montante de la zafra no pase de CUATRO MILLONES Y MEDIO DE TONELADAS.

EN UNA ENTREVISTA, EL GOBERNADOR DE ORIENTE NOS HABLA DE LOS GRAVES PROBLEMAS POLITICOS DE ACTUALIDAD

La reelección como asunto fundamental.—La reorganización de los partidos vendrá automáticamente, la juzga urgente, patriótica y beneficiosa y la apoya sin reservas. Las obras públicas, en seguida

El Gobernador Barceló, entrevistado por nuestro compañero Jorge Roa

EL HOMBRE REPRESENTATIVO

Cada período político tiene su figura representativa. La de ahora, la que se inicia con las recientes elecciones parciales y que ha renovado el triunfo electoral del Partido Liberal en cinco provincias, es la del caballero gentil que desde hace cuatro años gobierna la heroica región oriental con una sonrisa...

A Barceló, lector, nadie lo discute. Conservadores, liberales, populares, los tibios y los indiferentes, los apasionados y los serenos, lo acatan, lo consultan y lo quieren. Hombre criado al calor de los lomeríos y los llanos, lleva en sí mismo aquel sello de distinción y de cordialidad que al decir de Humboldt matizaba al cubano del salón y de la manigua que fué adorno e imán de la colonia aristocrática que surgió bajo los auspicios de la literatura y de las artes en los primeros años del siglo diez y nueve.

EL POLITICO

—¿Conoce usted al gobernador de mi provincia, al señor Barceló?—nos preguntaba al entrar en el hotel un ex miembro de la Cámara de Representantes.

—Mucho—respondimos.— Lo conocimos a través del general Machado, hace tres años, cuando éste, todavía candidato presidencial, nos decía:

—Barceló es algo así, como otro yo. De él no puede esperarse sino sólido amor a la patria y amistad fidelísima a mi candidatura.

El general Machado, profundo psicólogo, cuya mundología política es innegable, no erró.

Las características de este político popular son: **patriotismo y amistad.**

LA REELECCION ES FUNDAMENTAL

—Llega usted, señor periodista,—nos dice a tiempo de estrecharnos las manos—; llega usted a tiempo de finalizar la reunión de los cinco gobernadores liberales...

—¿La reelección, por supuesto...?

—Es lo fundamental. Todos los otros problemas son secundarios. Problemas, desde luego de importancia innegable, pero que pueden irse resolviendo una vez despejado el camino...

—¿La reunión...?

—Concluído. Después de un mal cambio de impresiones, acordamos unánimemente hacer públicas ciertas declaraciones de principios...

Continúa en la página OCHO

LAS QUINTAS Y EL CONFLICTO MEDICO

La Asociación Canaria aprobó el pacto con la Federación Médica. El Centro Gallego y Dependientes

La Asamblea de Apoderados de la Asociación Canaria, en su última sesión aprobó, por unanimidad, el pacto celebrado entre el Comité Ejecutivo de la Asociación y la Federación Médica de Cuba, acuerdo que fué sancionado por el aplauso tributado al citado comité por la discreción con que trató y resolvió tan delicado como importante asunto.

Quedó resuelto el problema de los médicos en la Asociación Canaria.

EN EL GOBIERNO PROVINCIAL

Hoy a las cuatro, continuarán su conferencia con el Gobernador Provincial interino, señor Ernesto López, las Comisiones del Centro Gallego y de la Asociación de Dependientes, que entienden en la solución dl problema planteado a ambas sociedades por la Federación Médica de Cuba.

Respecto a esta conferencia, anoche se rumoraba que sería la última y que en ella se llegaría a una solución que satisfará a toos.

UNA IMPORTANTE REUNION EN EL GOBIERNO PROVINCIAL

BOUZA Y RENTERIA CON EL GOBERNADOR

Hoy, a las cuatro de la tarde, en el antiguo Palacio de Balboa, actualmente oficinas del Gobierno de la Provincia, celebrarán una importante reunión el Gobernador Provincial de la Habana, señor Ernesto López, el doctor Angel Arturo Aballí, Presidente de la Federación Médica de Cuba y los señores Enrique Rentería y Jesús Bouza, Presidentes, respectivamente, de la Asociación de Dependientes del Comercio de la Ha-

Continúa en la página OCHO

EN EL COLON REGRESO EL ACAUDALADO HACENDADO SEÑOR FALLA GUTIERREZ

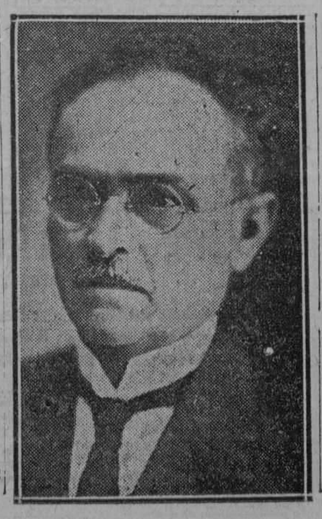

Autoridades y prestigiosos elementos sociales acudieron a testimoniarle su bienvenida

En la tarde de ayer llegó a la Habana, procedente de España y a bordo del hermoso trasatlántico español "Cristóbal Colón", el preeminente hombre de negocios Don Laureano Falla Gutiérrez, Presidente del Casino Español de la Habana y de la Federación de Sociedades Regionales Españolas.

Este ilustre financiero venía acompañado de su distinguida esposa, tributándoseles con motivo de su regreso de la Madre Patria una elocuente manifestación de simpatía y afecto por parte de importantes personalidades cubanas y españolas entre las que goza el señor Falla Gutiérrez de hondo afecto y admiración.

Una brillante representación de la colonia española de Cuba acudió al

Continúa en la página NUEVE

LA ESPAÑA DE HOY

EL TRATADO ENTRE CUBA Y ESPAÑA

UN GESTO MAGNIFICO DE PRIMO DE RIVERA

(Para el DIARIO DE LA MARINA)

España no dió por terminadas las negociaciones del Tratado hispano-cubano, a pesar de haber sido rechazadas sus propuestas a Cuba. Comenzaron a trabajar intensamente el Ministro de Estado, el Embajador de Cuba y el Vicepresidente del Consejo de Economía Nacional en la preparación de fórmulas nuevas. Sentíase Primo de Rivera animado a ello en vista de las cordiales frases del General Machado. Entrevistas vienen y entrevistas van, llegó el momento de celebrar Consejo de Ministros en Barcelona, bajo la Presidencia del Rey, y se acordó someter a esa reunión las nuevas fórmulas preparadas. De lo acontecido en Barcelona respecto al Tratado hispano-cubano debo referencias bastante exactas a una personalidad catalana, íntimamente enterada de las negociaciones.

Momentos antes de comenzar el Consejo recibiéronse en Madrid noticias del tremendo ciclón que había azotado a la Habana y a diversas y extensas zonas de tres provincias cubanas. La emoción que esa noticia produjo en España, fué enorme. A punto de entrar en la sala de Consejos, el Presidente y el Ministro de Estado recibieron telegramas del Embajador cubano doctor Mario García Kohly. Comunicaba el Embajador las gravísimas noticias que de Cuba llegaban, y manifestaba el deseo de que, en horas tan amargas para Cuba, el Gobierno de España hiciera un gesto de amistad estrecha y profunda. "Se hará el gesto" —dicen que respondió el Presidente al Embajador. Y el gesto se hizo.

Poco después del Consejo, el Ministro de Estado hizo saber al ilustre García Kohly que "recibiría comunicación del Presidente y que esperaba que la actitud de España había de satisfacer completamente a Cuba". Efectivamente: el Presidente, General Primo de Rivera, envió un telegrama en el que, después de coinfirmar las nuevas proposiciones acordadas en reuniones anteriores, se refería a las concesiones cubanas diciendo "que España aceptaba de antemano cualquier compensación que el Gobierno de Cuba creyera posible ofrecer para la producción española; y que esperaba, dados los sentimientos de amistad de ambos pueblos, y dado el afecto personal que le había hecho patente el caballeroso General Machado, con tanto agradecimiento y correspondencia por su parte, que la República sabría corresponder a esta actitud española." Así pues; por parte de Cuba, puede el Consejo de Secretarios ofrecer a España lo que estime conveniente y posible, en la seguridad de que nuestro Gobierno aceptará el ofrecimiento previa e incondicionalmente. ¿Qué es lo que España ofrece por su parte? Veámoslo.

Habíamos quedado en que la rebaja anterior de los derechos de regalía impuestos al tabaco elaborado, descendían de **48 pesetas el kilo, peso bruto a 35 pesetas el kilo peso neto;** o sea **trece pesetas** más la exclusión arancelaria de todos los envases. Pues bien: en las nuevas proposiciones, la rebaja es de **48 pesetas el kilo, peso bruto** a **25 pesetas el kilo, peso neto;** o sea, **veintitrés** pesetas en kilo, más la entrada libre de todos los envases que contengan tabaco. Las demás partes de la propuesta se mantienen, excepto la del precio mínimo de cada tabaco o "puro", que mejora, pues en vez de venderse a **75 céntimos de peseta,** precio mínimo, podrá venderse a **70 céntimos.** Otra añadidura importantísima contienen las proposiciones nuevas; y es la de que para probar la buena fé y sinceridad con que procede el Gobierno de España, está dispuesto a firmar el Tratado "sine die", o sea, sin plazo de duración, organizando el Gobierno de Cuba la facultad de denunciarlo cuando le parezca conveniente, si no advirtiera inmediatas ventajas, los efectos del Tratado cesarían a los tres meses de la denuncia. Los que conocen las fórmulas de los Tratados, saben que esto constituye un caso extraordinario; es un complemento de esa magnífica demostración de amistad que ha querido hacer el General Primo de Rivera. Queda, pues, como única diferencia la de las 10.000 toneladas; pero después de compulsar cifras y de estudiar los cálculos hechos por personas peritísimas, se llega a la conclusión de que la nueva rebaja de los derechos del tabaco hasta 25 pesetas, más la exclusión de envases inmediatos y exteriores, representa una ventaja económica muy superior a la que significan las 10.000 toneladas de la ya citada diferencia.

Hallándose planteada en estos términos la cuestión, y una vez en poder del Embajador de Cuba las nuevas proposiciones que dejan a Cuba en plena libertad de conceder a España lo que estime posible, llega a manos oficiales un nuevo artículo publicado en la Habana y dedicado a cargar toda la culpa de la demora en las negociaciones sobre el lomo de la Tabacalera. Se acusa a esta entidad de intransigencia. Ya en otra crónica expliqué la injusticia de semejante acusación.

—¿Cómo es posible que un periódico cubano sostenga esta tésis, a todas luces absurda, si precisamente el Gobierno no ha tenido la menor dificultad por ese lado?—me preguntaban.

Yo he tratado de explicar cómo en la información periodística se cometen a veces errores involuntarios por falta del dato preciso.

—Pero, la Secretaría de Estado sabe en la Habana que no existe tal oposición de la Compañía Arrendataria de Tabacos, sino todo lo contrario—me han agregado.

—La Secretaría de Estado—he respondido—no es amiga de constantes rectificaciones, aun cuando como en este caso resultaran justísimas.

—Si alguna duda cupiera—añado yo—respecto a la importancia de las concesiones otorgadas para el tabaco, hágase una información cerca de los tabaqueros. Sean ellos quienes opinen sobre la materia, puesto que son los más enterados. Y digan si alguna vez soñaron con tanta ventaja.

Manuel Aznar

Madrid, 28 Octubre 1926.

EL PROYECTO DE MATADERO MODELO

El delegado sanitario de Cuba ante la Liga de Naciones rinde un informe sobre su actuación

Bajo la presidencia del doctor Fernando J. del Pino, Director de Beneficencia y con asistencia de los vocales, doctores Ignacio Remirez, Matías Duque, Solano Ramos, Rodrigo Arias Delgado, Domingo F. Ramos, Nestor Mendoza, Antonio Díaz Albertini, Francisco J. de Velasco y el doctor José A. López del Valle, que actuó de Secretario, celebró ayer sesión la Junta Nacional de Sanidad y Beneficencia.

FELICITACION

Aprobada el acta de la sesión anterior, quedó enterada la Junta igualmente, de los acuerdos que merecieron la aprobación del señor Secretario de Sanidad.

Se leyó también una felicitación del doctor Francisco María Fernández, a los vocales doctores Ramos y Mendoza, motivada por el informe emitido por ambos sobre atribuciones de la Secretaría en cuanto a instituciones de beneficencia. En su oportunidad, DIARIO DE LA MARINA dió cabida en sus columnas al informe de referencia.

ASUNTOS PASADOS A PONENCIA

Acto seguido fueron pasados a ponencia los siguientes asuntos:

Continúa en la página OCHO

SE PERMITIRA PRESENCIAR LA EJECUCION DE QUESADA CASTILLO

Un condenado a muerte muere de repente en Santiago de Cuba

Ayer por la mañana el Secretario de Justicia remitió el siguiente telegrama al Presidente de la Audiencia de Santiago de Cuba:

Acabo de celebrar una entrevista con el Honorable Presidente de la República. Queremos evitar que la fantasía del pueblo se aparte de la verdad y estimamos por ello que sería mejor medida la de autorizar el acceso a la cárcel, capilla y lugar de la ejecución a los periodistas y cuantas personas más usted se sirva disponer. Ruégole pues, sin perjuicio de su mejor criterio, que es decisivo según la legislación vigente, que disponga lo necesario para la diafanidad absoluta de nuestros actos de justicia. Le intereso su contestación y soy su afectísimo,

BARRAQUE.

SE CUMPLIRAN LAS ORDENES

A este telegrama contestó el Presidente de aquella Audiencia manifestando que se accederá a los deseos manifestados por el Jefe de la Nación.

Continúa en la página OCHO

EL CONDE DEL RIVERO LLEGA A NUEVA YORK

NUEVA YORK, noviembre 16.—(A. P.)—Mañana, miércoles, llegará a esta ciudad, procedente de París, acompañado de su esposa, el conde del Rivero, presidente de la empresa del DIARIO DE LA MARINA de la Habana.

GRAN CONCURSO NACIONAL DE BELLEZA DEL DIARIO DE LA MARINA

Voto a favor de.....
Dirección.....
Ciudad o pueblo.....
Provincia.....

15 18

VALE POR UN SOLO VOTO

Cada recibo de suscripción mensual a partir del mes de Agosto equivale a 30 Votos

M.E.C.D. 2016

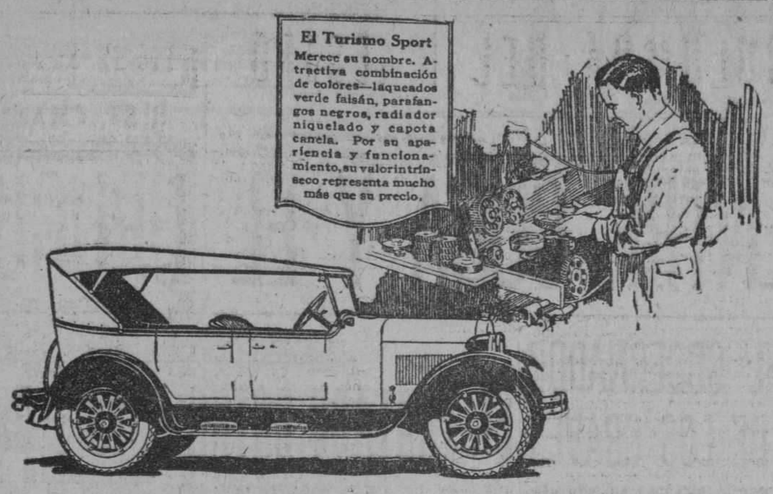

Ocultos Atributos
De Larga Vida

Un automóvil, como una casa, puede PARECER muchísimo más sólido de lo que es en realidad.

Los automóviles Dodge Brothers han demostrado de sobra, durante doce años, que sus fabricantes se preocupan aún más de sus méritos ocultos que de los visibles.

Los gastos ahorrados, las molestias evitadas y la seguridad gozada con tanta comodidad y por tanto tiempo por los dueños de automóviles Dodge Brothers, son, en efecto, cosas por lo menos tan importantes como los detalles visibles del equipo y la belleza del vehículo.

ORTEGA Y FERNANDEZ
PRADO 47 HABANA

AUTOMÓVILES
DODGE BROTHERS

Orientaciones por "El Capitan Nemo"

LAS ELECCIONES DE GRECIA.—¿TRIUNFO REPUBLICANO?—TIMOCRACIA, KAKISTOCRACIA Y CAOS —PROFUSION DE ALMIRANTES Y AUTOCRATAS.—LA RUTA SEGUIBLE, O LA DESHELENIZACION Y EL DELIRIO

I

Suelo recibir diarios impresos en griego. No en el antiguo, claro. Ese, tan docto, estaría hoy al alcance de algunos Periandro de Corinto, Pitágoras de Samos Aristóteles de Estagira y otros Temistocles, Aquiles y Arquímedes más o menos camagüeyanos y greciantes; nada más. Tampoco están los diarios que cito impresos en griego moderno cultivado, entre tantos otros, por el almirante Kundoriotis, el lider liberal Korkatakis y el diario avanzado "Kathineris". En un griego fementido, cachidiablesco, propio de los piratas del archipiélago de la Grecia Septentrional, o de los barrios hébreos y hebraizantes de Londres y New York, exprésanse y producense los voluminosos y bien nutridos de anuncios periódicos a que me contraigo. ¡Qué pena! Aquí, en algunas muy elevadas esferas de la capital de Cuba no hablan y escriben más mal el castellano que el griego de nuestros días, en diarios que calorifican las orientaciones nacionalistas de Grecia.

Uno, con nombre que no intento escribir por no aumentar las confusiones de los linotipistas de éste, trae el resumen de votantes en las últimas elecciones en dicho glorioso país. Votaron en favor del mantenimiento del actual régimen 693.823 electores y 186.304 en favor del sistema monárquico. "Ha sido—copio—una aplastante victoria de los republicanos".

Cierto. Los monárquicos habrán quedado aplastados. Los principios netamente republicanos, democráticos e igualitarios ante la ley, han quedado victoriosos con tal "aplastante" victoria? Muy posiblemente, no. Grecia, desde hace más de medio siglo cuenta con tales grupos de timócratas o elementos propendentes a que no gobiernen sino los enriquecidos, de kakistocratas, o partidarios del gobierno de los peores, y de elementos amantes y explotadores del caos... como los pescadores explotan las aguas revueltas, que, la libertad, la igualdad republicana, la democracia, los Derechos del Hombre y otras hombrías legítimas están hoy, como ayer, sino encalladas y hundidas, al pairo e imposibilitadas de flotar y avanzar.

Muy desde ab initio,—¡ay!—fué Grecia un conglomerado de natuas afiebrados de fervor adquisitivo. El Golfo de Salónica, el Golfo de Casandra, el Golfo de Patras, el Golfo de Lepanto, el Golfo de Egina, el Golfo de Nauplia, el Golfo de Arcadia, el Golfo de Coron, el Golfo de Maraton, el Golfo de Saros, el Golfo de Adramati, el Golfo de Tchander, el Golfo de Smyrna, el Golfo de Escala Nova, y el Golfo de Cos, prueban, no sólo la abundancia de éstos, en número superior a los de Cuba, aunque nosotros también poseemos muchísimos... sino que recuerdan la abundancia de piratas en todos los tiempos, casi hasta nuestros días. La independencia de Grecia debióse, en verdad, a la batalla de Navarino (20 de septiembre de 1826 librada por las flotas de Rusia, Inglaterra y Francia contra la de Turquía, el sultán perdió, no sólo seis mil hombres y toda su marina, sino la hegemonía en aquellas aguas, lo que dió el triunfo a los patriotas griegos. La rebelión fué iniciada por marinos del archipiélago que transformaron sus buques de vela en factorías de guerra. Con ellos perseguían tres objetivos. Enriquecerse empuñando sus garfios y hachas de abordaje, combatir al enemigo secular, el turco verdugo de Grecia y servir a la Patria.

Quiénes utilizan a los escritores para que les saquen de la obscuridad en que han vivido, y luego, una vez importantizados, les desdeñan, deben saber que la pluma de Victor Hugo y la paleta del eminente francés también, Eugenio Delacroix, fueron como clarines enardecedores de la solidaridad humana contra el otomano implacable. Las matanzas de Chio, que duraron un mes, en las cuales se asesinó en masa, sin piedad ni cuartel, ni distinción de edad ni de sexo, fueron anatematizadas por Victor Hugo en sus vibrantes "Orientales" y por Delacroix en un cuadro que impresiona intensamente.

El poeta inglés Byron, el coronel francés Fabvier y muchísimos extranjeros más corrieron a alistarse entre los patriotas griegos, la caída de Misolongi (12 de abril de 1826) conmovió al mundo culto. La ciudad entera quiso perecer antes que rendirse. El obispo bendijo a los restos de la población refugiada en el depósito de la pólvora, exclamando:

—¡Señor, acordaos de nosotros!, hizo saltar la ciudad entera que quedó destruída por la explosión y el incendio.

Los sacerdotes ortodoxos griegos son barbudísimos. Precisa convenir en que este héroe de Misolongi fué un obispo con toda la barba.

El heroismo de los zaragozanos contra los soldados de Napoleón I y el de los griegos muertos como queda dicho en Misolongi, son los términos de comparación, respecto de verdadero heroismo, en el mundo entero. Por cierto que los griegos no conmemoraron el centenario debidamente, el año pasado. Hasta los inolvidables nombres de héroes tan gloriosos y abnegados como Canaris, Miaules, Botzaris, Ipsilanti y otros parecen olvidados. Todo pasa. La gratitud de los pueblos es lo que menos perdura, la ingratitud es lo más hallable.

Mucho, a fe, será ver a la república de Grecia deslastrada del almirante Kundoriotis, del almirante Kafandaris, del dictador General Teodoro Pangalos, del General Plastiras, del líder político Korkatakis y de la gente del "Kathineris". Si consolidasen una república austera, honrada, modesta, democrática, y, preponderantemente agradecida a las potencias que la hicieron independiente sacándola de las garras del chacal turco, podría llegar a ser una nación respetable e importante. El mundo culto debe a Grecia servicios y aportes extraordinarios.

La torpe conducta de su gobierno en 1916, hostilizando a Francia e Inglaterra, costó a su pueblo harto caro. Hallábame entonces en ciudad buy populosa, de colonia griega importantísima. Tuve ocasión de decirles que el tiempo probaría lo grave de su error. No mucho después se lo recordé. El cambio de conducta del nuevo gobierno griego determinó que consiguiesen importantes provechos al firmarse la paz. Constantinopla, que, realmente, debe ser griega, por muchas razones, lo hubiera sido definitivamente. El advenimiento en otro gobierno de los elementos que anteriormente obstaron a Francia e Inglaterra posibilizaron el avance de Kemal Pasha y la tremenda y bochornosa derrota sufrida por el ejército griego que huyó como si de gallinas hubiese estado constituído, a pesar de la bravura de los soldados y de la pericia de muchos oficiales y coroneles capaces de cumplir con su deber. La política de los altos mandatarios habíalo envenenado.

Volvió Turquía,—¡qué pena para los verdaderos amantes de Libertad!—a posesionarse de Constantinopla, que es la llave, no sólo de los Estrechos del Mar de Marmará, sino de todo el Mar Negro y del de Azoff, vecinos de las tierras aluvionales más fértiles que en toda aquella inmensa zona, existen. Quien ocupa Constantinopla, además, tendrá, navalmente, alta hegemonía sobre todo el Archipiélago griego, desde la isla de Creta hasta la de Samotracia, y desde Patras, cabe Lepanto, hasta Samos casi en la costa del Asia Menor.

Concluyendo. El porvenir de Grecia puede ser brillante si se atiene a la realidad. Debe mantener leal amistad con Francia, su hija espiritual, su mayor apoyo moral; y también con Inglaterra, cuya protección material necesita ahora como en 1826. Constituye un buen síntoma que el hombre tenido por indispensable,—Venizelos—, no haya sido nombrado presidente. Hay hombres extraordinarios, sí, Venizelos lo es en Grecia, como Kemal Pashá lo es en Turquía, pero no hay hombres necesarios, con importancia tal que sin ellos mueran las naciones que les sustentan y sostienen.

Adolfo Thiers, presidente de Francia después del gran desastre francés, 1870-71, fué inducido por sus incondicionales partidarios, algunos de los cuales combatiánle con saña cuando ellos apoyaban a Napoleón III que encarceló a Thiers, a constituir una república no sólo unitaria, sino cesarista.

Uno de los más ilustres demócratas, estadistas y Profesores universitarios de Europa, probado amigo de Thiers en la adversidad, con el motivo expresado arriba escribió estas sapientes y ejemplares palabras. Copiólas fielmente.

"Está visto que no basta con darle al poder las dos condiciones fundamentales del poder republicano, es necesario quitarle al Estado esa fuerza ciega con la cual todo presidente se convertirá en rey, todo rey en déspota.

Mr. Thiers personifica hoy el Estado, como antes lo personificaba Napoleón III. No conferiré yo el agravio de comparar al ilustre orador del Parlamento francés con el audaz aventurero de Bolonia y de Estrasburgo. Pero no puede dudarse de que las miras personales y los actos personales de Mr. Thiers entran por mucho en el gobierno de la Francia. ¿Quién sino él se ha opuesto a que cambiara esencialmente la organización de los ejércitos franceses? ¿Quién sino él ha llevado las atrasadas ideas proteccionistas a las relaciones económicas de Francia? Pues aún hay más; periódicos franceses hablan con mucha gravedad de las catástrofes que sobrevendrían a Francia si desapareciese del mundo Mr. Thiers, como si Mr. Thiers ayer en la oposición, se hubiera convertido por un milagro patente en la personificación de toda la Francia. Mr. Thiers puede morir mañana, sin que por eso muera la nación francesa. Grant perderá o ganará las elecciones próximas y por eso no ha de alterarse el regimen de los Estados Unidos. Juarez ha muerto y no ha muerto Méjico. La voz austera de la República se ha levantado sobre el ataud de su presidente para decir que la República no es ningún individuo, que la República es todo un pueblo. Los gobiernos democráticos son gobiernos impersonales. Si la República francesa ha de depender de la vida, de la salud de un hombre, no debe llmarse República francesa, debe llamarse monarquía de Thiers".

Turquía puede ver aún en Kemal Pashá, un dios. Grecia tan poco fanática, no puede ver en Eleuterio Venizelos más que un hombre. Su mérito, que es mucho, su patriotismo, que es muchísimo, dánle merecida consideración; pero no derecho exclusivo a gobernar sólo. Grecia anormalizada, apicarada, afelonada en sus más altas capas sociales por el mal ejemplo que han dado sus gobernantes al pueblo desde hace más de un cuarto de siglo, debe virar en redondo para no perderse definitivamente. Casi había llegado, últimamente, al caso antevisto por otro griego inmortal, el filósofo Pitágoras, que escribió:

—Todo está perdido en una sociedad cuando los malvados sirven de risa".

MARCAS Y PATENTES
RICARDO MORE
(Ingeniero Industrial)
EX-JEFE DE LOS NEGOCIADOS DE MARCAS Y PATENTES
APARTADO DE CORREOS 796
BARATILLO 7. TELEFONO A-6439
Se hacen traducciones técnicas y legales del inglés al español.

DOCTOR FELIPE GARCIA CAÑIZARES
Médico del Hospital San Francisco de Paula. Medicina General. Especialista en Enfermedades Secretas y de la Piel. Aranguren (antes Campanario) 119. Consultas: martes, jueves y sábados, de 8 a 11 a. m. Teléfono M-6763. No hace visitas a domicilio. 2419 ind. O-6

PARA SATISFACCIÓN Y ELEGANCIA USE
Stacomb
CONSERVA PEINADO EL CABELLO

VARIOS ACUERDOS DE LA COMISION DE SUBSISTENCIAS

Dice la secreta que la venta de víveres, de las víctimas de Bejucal fué para comprar otros artículos

La Comisión de Subsistencias se reunió ayer adoptando los siguientes acuerdos:

—Acordó pagar $5.000.00 para auxiliar a los damnificados del ciclón en el término de Guanabacoa, después de examinar los comprobantes.

—Acordó contribuir entre los Asilos Santovenia y Santa Marta el saldo de víveres existentes en el antiguo Colegio de Belén o sea tres sacos de arroz, tres de frijoles, tres cajas de leche, 21 pencas de tocino, nueve cajas de manteca y 10 de bacalao.

—Acordó mantener las cocinas económicas establecidas en esta capital mientras le dure la existencia de víveres que actualmente tiene y una vez agotada ésta se clausure.

—Ha solicitado transporte gratis a las Empresas de Ferrocarriles Unidos de la Habana para un carro de plátanos que remiten desde Victoria de las Tunas.

—Sobre la denuncia formulada contra el Alcalde de Bejucal por irregularidades en el reparto de auxilios la Comisión conoció un informe rendido por la Policía Secreta, que en efecto confirma que fueron vendidos los 3 sacos de café y elaborados el pan con los sacos de harina, pero justificando que el pan fué repartido y con el dinero se adquirió una tercerola de manteca, 400 latas de sardinas, 2 sacos de arroz y 1 saco de frijoles negros. Se dió traslado de este informe al Sr. Fiscal del Tribunal Supremo a sus efectos.

—A solicitud del Sr. W. P. Doolittle, propietario del Hotel Burn Sidde de Nueva Gerona, se le pasó un telegrama al Alcalde Municipal de Isla de Pinos, a fin de que éste proceda al desalojo de las familias que ocupan dicho Hotel, dejando a su juicio la manera de cumplimentar dicha orden e informe a la Comisión cualquier dificultad que se le presente.

—Interesó del Teniente Francisco Pino en Isla de Pinos que remita una relación de las personas dueñas de casas carentes de otros recursos que necesiten papel de techo, número de rollos necesarios y calidad del mismo para resolver la Comisión el auxilio con que se contribuya.

—Acordó dar traslado al Director de Beneficencia de una solicitud de auxilio hecha por el Alcalde de Gibara en favor de 16 niños huérfanos que perdieron su padre en el naufragio de la goleta "Pinta Azul" en la madrugada del 19 al 20 de octubre.

—El Sr. Ramiro Cabrera solicita auxilios para vecinos pobres de Loma de Tierra en el término de San José de las Lajas. En cuanto a ropa le daban traslado a la Cruz Roja y en cuanto a víveres habían sido remitidos.

—Se dió traslado a la Cruz Roja para la remisión de auxilios a los términos de Güira de Melena y Navajas.

—La Comisión tomará solamente en consideración la solicitud de víveres que se le haga en aquellos casos que estén justificadísimos.

—Aceptó los donativos hechos por la Industrial Alcohol Co. de New York de 25 gruesas de esternos, proponiéndose la Comisión vender en plaza este artículo y un donativo hecho por la Compañía Calera Jumagua de Sagua la Grande de 2.000 sacos de cal. Disponiendo la Comisión solicitar transporte gratis para el traslado de los mismos al pueblo de San Antonio de los Baños para la reconstrucción de las fábricas de tabaco.

—Los Ferrocarriles Consolidados de Cuba acceden al transporte gratis de 70 reses de Camagüey a la Habana.

—Enviar a Batabanó un auxilio consistente en 100 raciones advirtiéndole al Sr. Alcalde Municipal que es el último donativo.

—Enviar a cargo del Teniente Raimundo de la Torre, Jefe del Escuadrón número 21 en Guajanay, 50 raciones para que las distribuya en la zona rural a donde ellos han comprobado no llegaron los auxilios que anteriormente se enviaron.

PARA RESFRIADOS, GRIPPE O INFLUENZA
y como preventivo, tómese el LAXATIVO BROMO QUININA. Es un remedio eficaz y probado. La firma de E. W. GROVE se halla en cada cajita.

POLVOS DE ABISINIA
EXIBARD
Sin Opio ni Morfina
Muy eficaces contra
ASMA
Catarro — Opresión
55 Años de Buen Exito. — Med. Oro y Plata.
H. FERRÉ, BLOTTIÈRE & Cie
PARIS
6, rue Dombasle
TODAS FARMACIAS

AVISO

Los señores Capín y García, dueños de la popular casa de préstamos La Regente, de Neptuno y Amistad, ruegan a las personas que tienen alhajas empeñadas y adeudan seis meses, pasen a pagar los intereses y renovar las papeletas, para, así, no incluirlas en el próximo remate de prendas que tendrá lugar el 17 del presente mes a las 8 y media de la mañana

UN GRUPO DE AMIGOS DE ZAYAS BAZAN LE OFRECERA UN BANQUETE POR NO HABERLE SIDO ACEPTADA LA RENUNCIA

En el despacho del señor Secretario de Gobernación, se reunieron ayer los empleados del Departamento para felicitarlo con motivo de su permanencia en aquel puesto, lo que aquél agradeció mucho

Ayer se reunieron en el despacho del Secretario de Gobernación, los empleados de aquel departamento para congratularse por no haber sido aceptada la renuncia que presentó el Comandante Zayas Bazán de su cargo y haberle ratificado su confianza el Sr. Presidente de la República.

En nombre de los empleados hizo uso de la palabra el Dr. Miguel de Marcos, jefe del Negociado de Estadísticas y Asuntos Generales quien en breves palabras sintetizó la labor realizada por el Comandante Zayas Bazán cooperando a la obra de regeneración que inició el General Machado.

El Comandante Zayas Bazán dió las gracias por la felicitación de sus empleados y manifestó que él solo trataba de servir a su patria y de ayudar al Sr. Presidente de la República.

BANQUETE-HOMENAJE AL SECRETARIO DE GOBERNACION

Por un grupo de amigos del Comandante Zayas Bazán se está organizando un banquete homenaje con motivo de no haberle sido aceptada la renuncia por el Jefe del Estado y ratificarle su confianza.

TELEGRAMAS RECIBIDOS

El Secretario de Gobernación, Comandante Zayas Bazán, ha recibido los siguientes telegramas con motivo a la renuncia que presentó de su cargo:

Pueblo Morón regocijado en masa recorre las calles demostración simpatía al querido Comandante.—Machado, Policía Especial.

Honorable Presidente procedió con justicia reconociendo una vez más grandes méritos y mayor patriotismo. Nos felicitamos.—Serrano. Morón.

Interpretando gran sentir liberales este Término felicítole por continuar Secretaría Gobernación.—Rafael Rodríguez Presidente Ejecutivo Liberal Aguacate.

Con gran placer hago llegar a ti regocijo nuestros correligionarios actitud Honorable Presidente no aceptando tu renuncia Camagüey y Cuba quedan complacidos. — Dr. Leiseca, Falla.

"No basta ser soldado en la guerra hay que ser ciudadano en la Paz" palabras gran Martí y usted es el espejo fiel este gran pensamiento continúe su labor para bien y honra de Cuba.—Enrique Captillo, Habana.

Reunión Ejecutivo Municipal acordó suplicarle retire renuncia tiene Vd. toda confianza liberalismo nacional.—Trinchet, Presidente. Puerto Padre.

Carlos Alvarez, Presidente Comité Liberal Camagüey, liberales Camagüey extraordinaria asamblea acordaron en pie estimar gran necesidad intereses patrios reelección Honorable Presidente y para Vice al hijo predilecto de esta región figura máxima del Gabinete Comandante Rogerio Zayas Bazán Asamblea congratuló y recibió con muestras extraordinaria alegría seguridad no haber aceptado renuncia el digno Presidente. Representa para Camagüey liberal que le quiere y admira el poder seguir contando con el amor y adhesión que en todos sus actos en su larga historia liberal ha reflejado favor intereses colectividad que se honra contándolo en su seno.

Estos momentos que todos ciframos la esperanza de nuestro porvenir en nuestro Honorable Presidente secundado por Vd. lamentable sería experimentar la pérdida de su apoyo y dirección, la regeneración de nuestras costumbres con su continuación cooperativa a nuestro desenvolvimiento. — Enrique Riverón, Sibanicú.

Como cubano que deseo el bien mi patria lamentaría su resolución fuera una cuestión decidida abandonar la Secretaría que tanto prestigio nos da como Secretario de Gobernación y sin el desempeño de esa cartera me manda siempre.—Narciso Balduena, Alcalde Cárcel Guantánamo.

Reunidos asamblea liberales del cuarto barrio pedimos que en defensa partido liberal retire su renuncia. —E. Castellanos, Camagüey.

Tu renuncia causa profunda decepción amigos leales y correligionarios ahora más que antes incondicionalmente a tu lado.—Arrebola, Nuevitas.

Como compañero armas le suplico en nombre pueblo Esmeralda desista renuncia sería desgracia para la Patria.—Coronel Quesada.

Liberales esta se felicitan hacen extensiva a Vd. siga desempeñando Secretaría Gobernación honor República y liberales.—Jerónimo Falcón y otros de Antilla.

Sería nueva desgracia para Cuba como la que acaba sufrir Habana el que Vd. abandone al General Machado sus sacrificios serán recompensados país entero sabe apreciar su obra de Gobierno y dignidad personal.—Alejandro Fradera, Camagüey.

Reunido en pleno Comité Ejecutivo Municipal Partido Liberal este Término asistencia totalidad miembros ex oficio recientemente electo numerosas personalidades acordó unanimidad proclamar próxima campaña presidencial Gral. Machado vice Comandante Zayas Bazán. Se ha dirigido Mensaje dando cuenta Gral. Machado. Rogando al propio tiempo no acepte renuncia de Vd. cuyo anuncio ha causado profundo disgusto liberales de toda la Provincia siendo acuerdo unánime este comité rogar continúe sacrificándose una vez más por el Partido Liberal.—Maldique. Ciego de Avila.

Liberales este Término suplican retire renuncia por ser beneficioso intereses liberales.—Augusto Simeón, Jaruco.

Agrupación liberal Mosqueteros Espirituanos inspirados conveniencia administrativa y en el reconocimiento a Vd. de su acertado amor causa liberal acordó rogarle retire renuncia cargo Secretario Gobernación.—Mario García Madrigal, Sancti Spiritus.

En nombre del pueblo en general y en particular componentes Partido Liberal ruego desista su renuncia cargo que con el beneplácito de todo el país oupa en el Gabinete para que desde el mismo prosiga su obra de regeneración nacional. —Ricardo Morejón. Alcalde Municipal de la Salud.

Como cubano, como liberal y como amigo lamento determinación renuncia. Dentro y fuera de Secretaría siempre seré su amigo.—Masip. Alcalde Municipal Guanabacoa.

Comité reeleccionista pídele en nombre de intereses patria y Partido Liberal no renuncie cargo que con beneplácito del pueblo en general desempeña.—Rafael Jiménez, La Esmeralda.

Liberales este pueblo enterados noticias sobre renuncia dirígense en manifestación ante Alcaldía y mi domicilio particular para por mi conducto interesar a Vd. manténgase fuerte Secretaría que ocupa en donde mejor coopera la regeneración iniciada por Honorable Presidente para bien y gloria nuestra querida Cuba para ello ofrecen por mi conducto decidida adhesión Gobierno liberal y especialmente esa Secretaría a cuyos sentimientos únense los míos.—Aguilera. Alcalde Municipal, Antilla.

Vanguardia Liberal reunida hoy acordó rogarle retire renuncia.—Enrique Cruz. Ciego de Avila.

Representación Comité Ejecutivo Liberal Pueblo Nuevo ruéganle en bien Provincia y Nación desista renuncia.—García Llucia, Espinosa. Camagüey.

Mucho nos place conocer no renuncia nos felicitamos.—Indalecio Morán. Camagüey.

En nombre liberales Artemisa le rogamos no presente renuncia ayudándonos perpetuar por algunos años el Gobierno puro, honrado y liberal del Presidente Machado orgullo liberalismo de ésta que ve en usted paladín nuestras doctrinas.—Ramón Hernández. Artemisa.

Desagradablemente sorprendido declaraciones tuyas periódico País supuso beneficio intereses toda la Nación no insistas esa renuncia quebrantaría labor regeneradora.—Humberto Rodríguez, Camagüey.

Pueblo en general sumamente disgustado rogamos digne Secretario deje sin efecto renuncia es usted salvación Patria estando defendido Partido Liberal.—Waldo Martín, Habana.

Conmovido ruégole desista renuncia por Machado, por Cuba y Partido Liberal.—Fernando Busto. Hotel Camagüey.

Su dimisión constituye gran pérdida futuro nacionalidad cubana la patria inmensa de Martí reclama sus servicios que no podrá negar por estar conceptuado un verdadero prócer de la dignidad cubana.—Agüedo Antonio Rodríguez, Camagüey.

Tu misión patriótica y política no ha terminado eres indispensable a Cuba y al Gobierno del insustituible Machado borra de tu mente toda idea renuncia perjudicas en estos momentos a Cuba y su Gobierno.—Te abraza con el alma, Tocayo, Habana.

Por Cuba y Partido Liberal no renuncie.—José Ramón Busto, Habana.

Enterados propósitos renuncia liberales esta y pueblo consciente tienen cifrado en usted toda esperanza cooperando administración honrada y liberal.—Fraxeda, Morón.

Enterado propósito abandonar Gabinete liberales Cabañazar de Sagua ruéganle desista propósito indispensable sus servicios colaboración Machado y Patria.—Alvaro Alvera.

En nombre liberales Guaimaro y mío felicitámosle por no prosperar su intención renuncia.—Abrazos, Escalante.

Nombre liberales Hatuey rogámosle retire renuncia para bien Partido Liberal Camagüey y Cuba.—Comandante Robau y otros, Sibanicú.

Enterado renuncia presentada ruégole nombre mayoría Cámara Municipal y mío propio desistas necesitan Nación su concurso laborando por engrandecimiento República. — Zayas Bazán. Presidente Ayuntamiento.

Grupo liberales acordamos rogarle desista propósito renuncia creyendo indispensable su actuación Gabinete.—Quiñones, Morón.

Liberales Quivicán lamentamos determinación renuncia por necesidad sus servicios Cuba y Partido Liberal.—Dr. Llambés Toldrá.

FELIPE RIVERO Y ALONSO
ABOGADO Y NOTARIO
Se entregan con su legalización Consular las escrituras destinadas al extranjero. Rapidez en el despacho de toda clase de escrituras. Traducción para protocolarlos de documentos en los idiomas inglés y francés.
EDIFICIO:
BANCO COMERCIAL DE CUBA
AGUIAR 73, Dptos. 710, 11 y 12. Teléfono: M-1472.

PURIFICADOR SAN LAZARO
EXTRAE LOS MALOS HUMORES Y PURIFICA LA SANGRE, TONIFICA EL CORAZON Y NEUTRALIZA EL ACIDO URICO, EVITANDO EL REUMA Y CURANDOLO, COMBATE VIGOROSAMENTE LA ARTERIOSCLEROSIS AMINORANDO LOS ACHAQUES DE LA VEJEZ.
CURAS MILAGROSAS LO GARANTIZAN

Inmigrantes asiáticos con certificados de residencia falsos

En el vapor "Orizaba" llegaron ayer cuarenta y cinco asiáticos procedentes de Hong Kong vía New York, con certificados de residencia falsos. Fueron interrogados en la Judicial y remitidos después al Vivac a disposición del Juzgado especial.

DE SANIDAD Y BENEFICENCIA

Se han desinfectado por los obreros sanitarios las casas siguientes: Por tuberculosis: Santa Emilia 9, en Jesús del Monte; Segunda Arroyo Naranjo, Juan Bruno Zayas entre Milagros y Santa Catalina; por diftería: Colón 17; Cerro; por tifoidea: Estrada 11; San Antonio, Pasaje Ascasio Puentes Grandes; San José 153, bajos; por paludismo: Amargura 9; Estévez 150; y dos carros fúnebres en el Cementerio de Colón. Las brigadas de petrolización han realizado labores en la Habana, Jesús del Monte, Cerro, Vedado y Luyanó y las de canalización y zanjeo han trabajado en Jesús del Monte, Cerro y Vedado.

LICENCIAS DE ESTABLECIMIENTOS

Se han concedido por la Secretaría de Sanidad las siguientes licencias: Romay 57, fábrica de barquillos; General Freyre de Andrade 26, aves y huevos; Santa Clara 21, puesto de frutas; M. Fernández de Castro 23, farmacia; Tejadillo 56, puesto de frutas del país; Piñera 22, fábrica de abono; Benavides y Remedios, puesto de frutas.

Se han denegado: Factoría 1, tienda de tejidos; Presidente Zayas 53, restaurant.

DIRECCION DE INGENIERIA SANITARIA

Planos remitidos por la Jefatura Local de Sanidad de Marianao:

Fuentes, solar 1 y 2, manzana 22, Columbia. Prfmitiva Navarro Uribiarte, vecina de Quinta, 56, Vedado. E. Cosculluela.

—Línea entre 5 y Calzada, reparto Habana Redención. Cándido García Vecino de Carmen esquina a Armas; arquitecto J. Solloso.

—Avenida Cuarta entre 6 y 7, Buenavista, Redención. Pedro A. Mas, vecino de D, número 7, Vedado. Arquitecto Cosculluela.

—14 entre Avenida 3ª y 5, Columbia. María L. Morales de los Ríos, vecina de 15 entre D y E, Vedado. Arquitecto A. Gil.

Rechazados: San Salvador, reparto Hornos, Quemados. Manuel Docurro, vecino de la misma. Pasaje G, entre 3ª y 5, Reparto Buenavista Redención. Aurelia Izquierdo, vecina de Salud 54; arquitecto, R. D. Irízar.

DR. GONZALO PEDROSO
CIRUJANO DEL HOSPITAL MUNICIPAL DE EMERGENCIA
Especialista en Vías Urinarias y Enfermedades venéreas. Cistoscopía y cateterismo de los uréteres. Cirugía de Vías Urinarias. Consultas de 10 a 12 y de 3 a 5 p. m. en la calle Avenida de la República 254.
E 2496 ind. 1 nov.

Dr. Hernando Seguí
GARGANTA, NARIZ Y OIDOS
PRADO 38; DE 12 A 3

NO SE QUEDE FIÑE.
~CREZCA FUERTE~
GLICEROFOSFATOS
SARRÁ
LEGITIMOS BUENAS FARMACIAS

No construirá Hospital en el Central Tacajo la United Fruit Co.

SE HA ORDENADO QUE EL AYUNTAMIENTO DEL MARIEL CONSTRUYA UN NUEVO MATADERO, DE ACUERDO CON EL AUMENTO DE LA POBLACION. —OTRAS NOTICIAS DE SANIDAD

Por resolución del Director de Sanidad, doctor Fernando Rensoli, no se le obligará a la United Fruit Company, propietaria del central azucarero Tacajó, ubicado en el término municipal de Antilla, provincia de Oriente, la construcción de un hospital para reclusión de sus empleados que padezcan cualquier enfermedad.

Así se le informó ayer al Jefe Local de Antilla, indicándosele exija de dicha compañía, cumpla las Ordenanzas Sanitarias vigentes.

También el doctor Rensoli comunicó al citado jefe local deje sin efecto las multas impuestas a la Administración del Central, que no hayan sido remitidas aún a la Corte Correccional; sin querer decir por ello que en lo sucesivo sea multada cuantas veces infrinjan las Ordenanzas Sanitarias.

Se recomienda también al jefe local de Antilla obligue a la Administración del Central Tacajó a mantener obligatorio el uso de la quinina entre sus empleados, para evitar que puedan ser atacados de paludismo, y que cuando alguno de ellos padezca este mal se comunique inmediatamente a las autoridades sanitarias.

Hablando con el doctor Rensoli respecto a su resolución de que no se obligara a la United Fruit a construir un hospital en terrenos del central Tacajó, nos manifestó que obedecía ello a que la citada corporación se comprometía a trasladar a todos sus empleados enfermos al hospital que posee en terrenos del central Preston, cuyo funcionamiento es bueno y no se encuentra muy distante del lugar en que se halla enclavado la anterior finca azucarera.

UN NUEVO MATADERO PARA EL MARIEL

En distintas ocasiones ha informado a la Dirección de Sanidad el jefe local del Mariel, dando cuenta de lo pequeño que resulta ya, con motivo del aumento de la población, el matadero de aquel término, encontrándose, además, en zona urbanizada y junto a la playa, infringiéndose por tanto lo que disponen sobre el particular las Ordenanzas Sanitarias vigentes.

En vista de esto, el doctor Rensoli pasó ayer una comunicación al Jefe Local del Mariel, ordenándole obligara al Ayuntamiento de aquel término a construir en breve plazo un nuevo matadero, de acuerdo con las necesidades de la población y en lugar distante de ésta.

El matadero actual carece de corral para el ganado y se encuentra en pésimas condiciones sanitarias.

CLAUSURA DE UNA FABRICA DE GASEOSAS

Por la vía telegráfica el doctor Rensoli ordenó ayer al Jefe Local de Florida, Camagüey, procediera a la clausura de la fábrica de gaseosas existente allí, propiedad del señor Eduardo Leyra.

Resulta que la citada fábrica infringe el artículo 44 del Reglamento, pues tiene cerca del lugar donde se elabora el producto, las caballerizas y además, los pozos de agua no reunen las condiciones exigidas.

OBRAS EN EL VIVAC DE CIFUENTES

Al jefe local de sanidad de Cifuentes le ha ordenado el Director del Ramo, comunique al Alcalde Municipal la necesidad que hay de realizar determinadas e importantes obras en el edificio que ocupa el Vivac local, la que reune las condiciones sanitarias necesarias.

Según nuestras noticias, es casi seguro que dichas obras sean llevadas a efecto, ya que tan pronto como la Secretaría de Sanidad ordenó a aquel Ayuntamiento la realización de obras en el matadero, las verificó.

STEINONIT
quita los cálculos del hígado. Absolutamente seguro e inofensivo.
DIABETONIT
cura la diabetes. No hay que observar dieta.
Pida informes y prospectos de los grandes éxitos.
DROGUERIA WEISS WERK. HABANA.
Calle 25, Num. 414, entre 4 y 6. Teléfono F-2792.
APARTADO 2321.

11497 1d 17

M.E.C.D. 2016

¡MADRE!—La Castoria de Fletcher es especialmente preparada para bebés y niños de cualquiera edad en casos de ESTREÑIMIENTO — FLATULENCIA — COLICOS VENTOSOS Y DIARREA

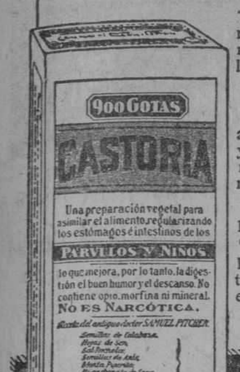

Tonifica el estómago, regulariza los intestinos, ayuda a la asimilación y,

SIN CONTENER NARCOTICOS,

aquieta al niño y le proporciona un sueño natural.

Recomendada por los médicos.

Para evitar imitaciones fíjese en la firma

Los niños lloran porque les den CASTORIA de Fletcher

González Maribona y Cía.

IMPORTADORES DE PAÑOS Y TEJIDOS.

Teniente Rey No 31. Teléfono A-3366

Participamos a nuestros clientes y Amigos, haber puesto a la venta la colección de

CASIMIRES INGLESES Y FRANCESES

fabricados expresamente para la actual Estación Invernal. También recibimos un gran surtido de

ARMOURES y CHEVIOTS

negros y azules.

PRECIOS DE SITUACION

Agradeceremos su visita!

BOMBILLOS

ESMERILADOS INTERIORMENTE

EDISON MAZDA

Pidalos

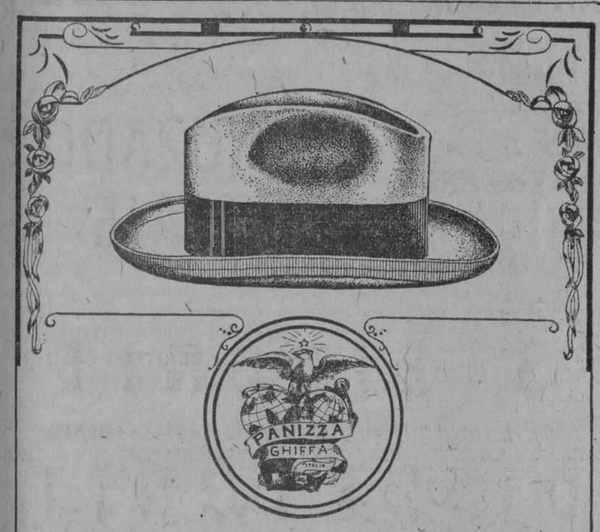

"PANIZZA"

Es el sombrero de castor que la moda ha impuesto. Calidad suprema. Formas y estilos de alta novedad.

PIDALO A SU SOMBRERERO.

Importadores exclusivos: J. BARQUIN Y CO. MURALLA Y AGUIAR. TELEFONO A-7858.

11476 alt. 2d 17

LA REINA

ANTIGUA CABRISAS

GALIANO Y REINA

Lo más original en Zapatos

Véalo en Nuestras Vidrieras

Precioso zapato de charol negro, combinado con piel de reptil.

$4.50

11477 1d 17

NOTICIAS DEL PUERTO

DIEZ MIL PESETAS PRODUJO EN EL "CRISTOBAL COLON" UNA FIESTA PARA LOS DAMNIFICADOS POR EL HURACAN

El total recaudado en esta hermosa fiesta fué de once mil quinientas pesetas, dedicándose las mil quinientas restantes para la sociedad de salvamento de náufragos.—Noticias del puerto

Ayer tarde tomó puerto, procedente de Bilbao, Gijón, Santander y La Coruña, el hermoso trasatlántico español "Cristóbal Colón", que trajo carga general y seiscientos treinta y un pasajeros; de ellos cuatrocientos setenta y cinco para la Habana y ciento cincuenta y seis de tránsito para Veracruz y Tampico.

Una feliz travesía realizó el "C. Colón" hasta la noche anterior a su arribo a la Habana, en que encontraron fuertes mares y vientos que molestó bastante al pasaje; pero sin novedad.

Llegaron, además, en el "Colón" los señores Juan Mariri; Adelaida Abaroa; José Gorordo; Ana M. Font Isabel Cruz; Matilde Galán; José Cueto; Jesús Cueto; Armando Torre; Concepción Mesones; Tiburcio Gómez y familia; Adolfo Fernández; Juana e Isolina Cano; Raimundo Arce; Sofía González; Petra Díaz; Fidel González; Augusto Fernández; Bruno Hungo; Tomás Pérez; José García; Ignacio Rogerio; Rolando Caballero; José J. Pitaluga e hijos.

Eusebio Arias; Humberto Escandón; María R. Cabrera; Alfredo Seña; David Varcárcel; José Alemany y señora; Sara Esteban; Antonio Bruna; Joaquín Montal; José García Fernández; Adosina y Consuelo Ribas; Alberto y José Fernández; Rojas y familia; Manuel Suárez; Joaquín Alvarez; Rafael Baras; Marcelino Alvarez; Joaquín Carreño; José Alvarez; Ramón Argüelles y familia; Leónor Soler; Lucrecia Brito; Fernando Fuero y familia; Lilia Suárez; Ramón Suárez; Francisco González; Germán Cantalapiedra; Rafael Argüelles; Lorenzo Mangas.

José Redondo; José Barro; Nicasio García y familia; Ricardo Coro y familia; Amalia Corello; Ramón Solano; Manuel Gardon; Antonia Méndez; José Ramos; Manuel Ramos; Severo Redondo; Francisco Sanz; José Alonso y familia; Benito Suárez; José Martínez; Balbina Rodríguez; Isaura López; Juan Cellero; Carmen Roca e hijo; Mercedes Montiel; Vicente Díaz; José Rey; Bernardina López; José Rey; Alberto Salas; Ofelia Díaz; Clemencia López; José Vicente Corral; Gregoria Cantarica; José Corral; Alberto Hoyos y otros.

TOREROS DE TRANSITO

Entre los pasajeros de tránsito figuran el célebre matador de toros Marcial Lalanda y su cuadrilla.

GRAN FIESTA A BORDO PARA LAS VICTIMAS DEL HURACAN

Por iniciativas del capitán del "Cristóbal Colón", don Eduardo Fano, se organizó a bordo de su barco el día 14 del corriente, unas grandes fiestas de caridad para recabar fondos para engrosar los fondos de auxilio a las víctimas del huracán del 20 de octubre próximo pasado, en Cuba.

Todo fué dispuesto de manera que lució mucho cuanto se ofreció a los viajeros para que tuvieran el mayor éxito todos y cada uno de los números que se ofrecieron.

Un agregado del "Cristóbal Colón", el señor Manuel Martínez, "Markillo", notable dibujante y colorista, confeccionó cinco grandes carteles con qué adornar los salones del cabaret que se montó en el "Cristóbal Colón".

Esos carteles que hoy serán exhibidos en una de las vidrieras de "El Encanto" y cuyos asuntos son una caricatura de Su Majestad el Rey Alfonso XIII frente al Honorable señor Presidente de la República, general Gerardo Machado; una alegoría del ciclón, donde se ve el Morro de La Habana envuelto por el torbellino; otro, representando la Caridad; otro cartel representando a Liborio; otro representando un charro mexicano.

La fiesta produjo un total de once mil quinientas pesetas, que serán distribuídas: diez mil para las víctimas del huracán de Cuba y que serán entregadas al Honorable señor Presidente de la República por conducto del doctor Viriato Gutiérrez, y mil quinientas pesetas para la Sociedad de Salvamentos de Náufragos.

DELEGADOS POSTALES

Por la vía de Key West embarcaron ayer los siguientes delegados postales que acudieron al congreso celebrado en México: Carlos A. Rodríguez, de Colombia; doctor César Miranda, del Uruguay; Augusto Zalazar y W. F. Ford, del Perú; Raoul D. López; Adolfo Márquez Torre; Luis M. Camuce y su hija, de la Argentina.

EL CORONEL ROGERIO CABALLERO

Ha regresado asímismo en el "Colón" el coronel Rogerio Caballero, quien fué recibido por numerosos jefes y oficiales del Ejército Nacional.

EL "ORIZABA"

Directo de Nueva York llegó ayer tarde el vapor americano "Orizaba", de la Ward Line, que trajo carga general y ciento noventa y cinco pasajeros; entre ellos los señores Josefina Aborno; José Avarez; Gloria C. de Capablanca e hijos; doctor Arturo de Beon; Ida Drago; Eugenio Estrada y señora e hija; Georgina G. Gervasis; Carlos Jordi y señora e hija; José Larcada y familia; Fernando López; Raoul Mender; Alejandrina Malpica; Cella Quiñones y familia; Alonso A. Rehtón; Octavio Roselló; Serafina Sarachaga Gálvez; José Salibas; Luis Sarabia; Arturo J. Salas; Manuel Valdés y señora; Manuel Vera Estañol; María Zocoola e hija y otros.

Llegaron en este vapor cuarenta y cuatro asiáticos, que fueron puestos a la disposición del juez especial que conoce de las falsificaciones de los pasaportes chinos.

EL "MABAY"

Con un cargamento de azúcar en tránsito, que completará en la Habana, llegó ayer de Cienfuegos, el vapor inglés "Mabay".

SALIDAS

Salieron ayer los siguientes barcos:

El norteamericano "Phillip Publicht", para Filadelfia.

—Los ferries y el "Cuba", para Key West.

—El noruego "Sagaland", para Puerto Tarafa.

—El "President Adams", para San Francisco de California.

—El "Río Bravo", para Veracruz.

—El "Venezuela", para Nueva York.

BARCOS QUE SE ESPERAN

Los siguientes barcos se esperan:

—El francés "Espagne", de Saint Nazaire y escalas de puertos del Norte de España.

—El noruego "Frednes", de Mobila.

—El norteamericano "Musnlito", de Baltimore.

—El norteamericano "Dió", de San Francisco de California.

—El norteamericano "Munargo", de Nueva York.

—El norteamericano "Munorleans" de Nueva Orleans.

—El norteamericano "Santa Eulalia", de Nueva York.

—El norteamericano "Heredia", de San Cristóbal.

—El inglés "San Gil", de Boston y Halifax.

—El norteamericano "Abangarez", de Nueva Orleans.

—El norteamericano "Atenas", de Tela.

—El norteamericano "Zacapa", de Nueva York.

—El norteamericano "Calamares", de Cristóbal.

—El inglés "Ulúa", de Nueva York.

LESIONADOS

Wilfredo Pizazo y José Faller Rodríguez, trabajando en los muelles resultaron lesionados.

—Por estar jugando al sió en los muelles fué arrestado el chofer Lorenzo Hernández.

EL "VENEZUELA"

El vapor norteamericano "Venezuela" llegó ayer tarde de San Francisco de California, vía Panamá, con carga general y pasajeros; entre ellos José Shenedling y familia, vicepresidente de la Mercantil Trust Company, de San Francisco, y editor de The Argoneut de la citada ciudad; Miss Hezel Bell Gerent, de Palacio Hotel de San Francisco; señor M. Speyer y señora, gerente de la New Zeelandia Ins Company, todos los cuales se dirigen hacia Nueva York.

EL "MONT AGEL"

El vapor francés de carga "Mont Agel", llegó ayer de Marsella, con carga general.

LA RUTA DE LA FLORIDA

Por la ruta de la Forida y en el vapor norteamericano "Cuba", de la Peninsular Occidental S. S. Cº, embarcaron ayer para Key West y para Tampa: César Miranda; Augusto Salazar; Carlos A. Rodríguez; Adolfo Márquez; Raoul López; Luis M. Camusi e hija; Francisco N. Ferrera; Miguel Angel Alvarado; Dolores Fraga Gutiérrez; Ignacio Sera; Luciano Tosca; Pura Trelles; Avelino Montes e hija; María Díaz; Ricardo Villate; Pedro Quevedo; Andrea Sosa; Manuel Jarel; Rafael Fernández; Manuel Colina; Juan Toledo y señora; Leonardo Alvarez; Antonio Fernández Valdés y familia; Rafael Piñeiro; Luis W. Fuertes; Catalina Polo; Roberto A. Masana, y otros.

EL "GOVERNOR COBB"

En el "Governor Cobb" llegaron ayer tarde los señores Lorenzo del Portillo; Oscar Rodríguez; Ofelia Parterillo; Florentino Sosa; Jacobo Sutet; Miguel Angel Mendoza y familia; Carlos Párraga; Margot Párraga; Oscar Alonso; Blanca Soler; Gustavo Ferrera; Hortensia Lamar, y otros.

DEL REPARTO LAS CAÑAS

PROXIMAS NUPCIAS

El sábado próximo contraerán matrimonio dos estimados amigos del cronista, que cuentan con innumerables simpatías en el seno de nuestra sociedad por su larga residencia en nuestro aristocrático "faubourg", donde son generalmente apreciados.

Han llegado a nuestro poder las invitaciones que transcribimos a continuación:

Lucía Parra de González y Rafael González Quijano, tienen el honor de invitar a usted al matrimonio de su hija Elena con el señor Manuel E. Gómez y Alvarez, que se efectuará el día 20 de noviembre de 1926, a las nueve de la noche, en la Iglesia San Salvador del Cerro.

Elvira Alvarez, viuda de Gómez, tiene el honor de invitar a usted al matrimonio de su hijo Manuel Eduardo con la señorita Elena González Parra, que se efectuará el día 20 de noviembre, a las nueve de la noche, en la Iglesia San Salvador del Cerro.

Nuestra querida Parroquia lucirá sus mejores galas la citada noche para recibir dignamente a la simpática parejita que santificará su amor ante Dios.

El cronista agradece la invitación y desea la mayor felicidad a los contrayentes.

NAVIDAD DE LOS POBRES

El domingo pasado y previa citación del Padre Viera, reuniéronse en la Escuela "El Salvador" las damas que patrocinan anualmente la fiesta titulada "Navidad de los Pobres", instituída desde hace años por el citado Párroco, con objeto de obsequiar en Navidad a los pobres de la Iglesia del Cerro.

Se tomaron varios acuerdos tendientes a recabar fondos de las personas pudientes y que en diversas ocasiones han mostrado su conformidad con la altruista obra y contribuído largamente para que el día del reparto sean muchos los favorecidos.

El cronista se adhiere a la piadosa obra y felicita a las damas que han tomado bajo su égida la protección de los pobres de la Parroquia del Cerro, nuestro querido y venerado templo.

Emilio MOLINER.

Niños Rollizos

llenos de salud, vivacidad, contento. Así suelen ser los nenes criados con la ayuda de la Emulsión de Scott. Puro aceite de hígado de bacalao en forma palatable y digerible, rico en vitaminas. Insuperable, la

Emulsión de Scott

PUBLICACIONES

"EL CAMPO Y EL INGENIO"

Es verdad que existen bastantes publicaciones consagradas al estudio de nuestros problemas agrícolas, pues mientras no sea una hermosa realidad el pensamiento no hace mucho expuesto en Santiago de Cuba por el general Machado, de que Cuba debe ser tan industrial como agrícola, somos eminentemente agricultores y podíamos serlo en igual intensidad ganaderos.

Y siendo como es cierto lo que aseguramos, sin embargo, no conocemos una revista que ofrezca el interés que tiene en todas sus páginas este boletín mensual que publica el notable agrónomo don José Comallonga Mena cuya competencia en los problemas económicos está fuera de toda duda. Pero la valía de "El Campo y el Ingenio", no estriba únicamente en la hondura de los problemas que trata siempre con innegable oportunidad, sino en la forma en que los trata, esto es, claramente, metódicamente, libre de preferencias y exclusivismos y dando en el clavo donde quiera que el clavo esté.

Prueba evidente de esto que decimos está en que la fuerza de las circunstancias se obliga a reproducir un trabajo que publicó allá por el año 1915, y en el cual vislumbraba el deplorable estado a que había de conducirnos lo que el señor Comallonga videntemente denominaba "La locura del azúcar".

Ya de lejana fecha venía el director de "El Campo y el Ingenio" insinuando las fatales consecuecias que produciría la falta de una orientación en la producción del azúcar. En las columnas del DIARIO DE LA MARINA en 1908 así lo predijo también.

Todo esto corrobora cuanto decimos en favor de la bondad absoluta del boletín mensual "El Campo y el Ingenio" que siendo órgano de la Asociación Nacional de la Industria Azucarera vincula en sí el máximo interés que supo darle — en el que sabrá mantenerlo nuestro estimado amigo y culto colaborador señor Comallonga.

Asociación General de Expendedores de Carnes

En la noche de ayer celebró Junta de Directiva reglamentaria esta Asociación, la que fué presidida por nuestro amigo el señor Calixto Varela, asistido del secretario, el señor Ricardo Torres.

Después de leídos los balances, actas y demás documentos de administración informó el señor Secretario con respecto de la anomalía existente en cuanto a que cuando coinciden dos días seguidos de fiesta se verifica matanza triple en el matadero de esta capital, originándose con ello no solamente importantes pérdidas para los expendedores, por la falta de carne en las debidas condiciones para la venta, sino también porque ésta pierde en peso y buen estado de conservación. Que para obviar esa dificultad sería necesario obtener de las autoridades locales que cuando ocurran dos días consecutivos de fiesta se verifique la matanza en uno de ellos, tal como se hace en los establecimientos de trabajo continuo y así se evitarán los perjuicios que sufren al mismo tiempo los expendedores y el público en general. Todos los señores presentes expresaron su conformidad con lo manifestado acordando que bien por Sanidad o por Agricultura se dicte resolución en ese sentido, para lo cual además se autoriza al señor Presidente para que recabe asimismo de los obreros de los rastros su conformidad en esta justa petición, a lo cual estima gustosa la Junta que han de prestarse el gremio de obreros citado, así como los señores Encomenderos.

Se dió cuenta con la contestación del letrado consultor relativa a la petición que formularon los señores Simón y Fernández de que se le abonasen los intereses de los cupones que tienen vencidos y no pagados, por haberle sufrido extravío los mismos, en el sentido de que por providencia de cinco de febrero de mil novecientos veinte y cinco, hasta que no transcurran cinco años no se encuentran dichos señores en pleno dominio de dicho bono, por la razón antes dicha de habérseles extraviado y que en vista de los antecedente spodía cederse a la solicitud formulada para abonarles los cupones vencidos; suscribiendo dichos señores el resguardo provisional oportuno; acordando la Junta de conformidad con lo resuelto por el letrado consultor.

Hace desaparecer las canas, porque vigorizando el cabello, le vuelve su color negro intenso y natural.

Se unta con las manos y no las mancha. No es pintura.

Se vende en boticas y sederías.

COLUMNA DEL MAESTRO

CAMPAÑA INJUSTA

Así como somos los primeros en dar cabida en estas columnas a todo cuanto se relaciona con las elecciones de la Asociación Nacional de Maestros, somos también los primeros en pedir a cada uno de los grupos que luchan, que por sobre todo partidarismo tengan la ecuanimidad suficiente para no incurrir en las injusticias que uno de esos grupos viene realizando al utilizar medios poco correctos en la defensa de sus aspiraciones.

Hemos tenido oportunidad de conocer que un grupo formado casi en su totalidad por maestros normalistas; utilizan contra la candidatura del señor Alvaro Alfonso, especies injustas, realmente absurdas, queriéndolo presentar como un perseguidor y enemigo sistemático de los maestros normalistas.

Tal aseveración es falsa toda vez, que ese elemento del magisterio ha encontrado entusiasta acojida y atención cariñosa en todos sus deseos por parte del presidente actual de la Asociación de Maestros, señor Alfonso, como de todos los que integran la directiva de dicha Colectividad.

Bastaría solamente la relación detallada de los servicios que la Asociación Nacional de Maestros, ha prestado a los maestros normalistas para que éstos se dieran perfecta cuenta de la intención con que se pretende impresionar a los compañeros normalistas que han estado fuera de la acción que se realiza en la Asociación Nacional de Maestros, por aquellos que ahora se agitan olvidando lo mucho que han obtenido de esos nobles compañeros. los maestros de certificados, que podemos asegurarlo, sin temores a exageraciones sólo ven en cada un maestro normal a un compañero a un hermano, a quien debe alentarse y con quien debe establecerse los vínculos más puros y más santos de la amistad y del compañerismo.

A fin de que cada uno conozca la verdad y las impresiones del presidente de la Asociación Nacional de Maestros, nos proponemos efectuar, en el día de mañana, una entrevista con él, para informar a todos los maestros públicos cuál ha sido la actuación de la Colectividad que representa con relación a los maestros normalistas.

COMPAÑEROS EN DESGRACIA

Uno de los más distinguidos y consagrados de los maestros de este Distrito escolar, el señor Leonides Vicente, se halla en una situación difícil, realmente lamentable a consecuencia de los daños que le causara el ciclón de día 20 de octubre próximo pasado.

El señor Leonides Vicente con grandes esfuerzos y sacrificios logró adquirir una modesta casita de madera en la que residía con su familia, hasta el día 20 de octubre, en que el horrible huracán que azotó la parte occidental de la Isla, destruyó lo que para él era su único capital y auxilio para la vida, su casa.

A pesar de los esfuerzos que el señor Leonides Vicente ha realizado para obtener una ayuda económica con que poder reconstruir su casa, no ha podido lograrla, y como se encuentra reducido en las únicas dos habitaciones que no fueron destruídas, aun cuando han quedado en un estado deplorable, queremos inspirados por la amistad y el compañerismo, llamar la atención de todos los maestros y amigos del señor Vicente, para que cooperen a nuestros propósitos de hacer entre todos, y de acuerdo con el Presidente de la Asociación Nacional de Maestros, una cuestación a fin de proporcionarle al buen compañero, algunos recursos para aliviar la situación en que se encuentra.

Los que quieran ayudarnos en estos propósitos, pueden dirigir su adhesión al Redactor de esta Sección, o al señor Presidente de la Asociación Nacional de Maestros.

Esperamos ser atendidos en este ruego que hacemos a nuestros compañeros.

LOS HABERES DE LOS MAESTROS RETIRADOS

El señor Guillermo Costales Parra, Presidente de la Comisión del Retiro Escolar de la Asociación de Maestros, hace esfuerzos para obtener del señor Secretario de Hacienda el abono de una de las mensualidades que se adeudan a los maestros retiraos.

Realmente es lamentable el abandono en que se tiene para con los que dieron sus energías y actividades a la Escuela Nacional, y hoy no cuenta con los recursos necesarios para sostener la vida, a pesar del descuento que mensualmente se hace del sueldo de los maestros en activo servicio.

Los pagadores de las Zonas Fiscales del interior, con una despreocupación incalificable, no realizan la remisión de ingresos que por concepto de descuento del Retiro Escolar deben hacer dentro de los diez primros días de mes, originando grandes dificultades a la Hacienda, para solucionar el pago de los maestros retirados, que tropieza con el inconveniente de no alcanzarle con dicho ingreso para cubrir las necesidades creadas por la Ley del Retiro, mensualmente, pero que con lo que se ha podido recaudar en los meses adeudados, alcanzaría, si éstos pagadores hubieran cumplido con sus obligaciones, para abonar por lo menos dos de las mensualidades adeudadas.

Nosotros hacemos, en nombre de la justicia, un ruego al pundonoroso y activo Contador Central de la Hacienda, señor Luis Aizcorbe, para que haga un esfuerzo a fin de hacer que los maestros retirados puedan tener la satisfacción de cobrar el mes de agosto lo más pronto posible, aliviando así, aunque en pequeña parte, la triste situación económica que vienen atravesando.

También estimamos que por el Honorable señor Presidente de la República pudiera darse solución al adeudo que se tiene con los maestros retirados, decretando que de los fondos ya existentes por concepto de sobrante de personal y material de Instrucción Pública, se dispusieran de las cantidades necesarias para hacer efectivo dicho adeudo.

Esperamos ser atendidos.

A LAS AUTORIDADES ESCOLARES Y DUEÑOS DE CASAS-ESCUELAS

Las autoridades escolares, que con tantos inconvenientes han tropezado para hacer funcionar las escuelas en las provincias azotadas por el ciclón del día 20 de octubre, deben esforzarse para exigir de los dueños de las casas-escuelas activen un poco más las labores de reparación que vienen haciéndose en algunas de ellas, pues al paso que van nos encontraremos que ni dentro de tres meses podrá lograrse el completo y harmónico funcionamiento de las citadas escuelas, —muchos de cuyos dueños aparentan faltas de recursos para obtenerlos de la Comisión de Subsistencias.

Es noble ayudar a los que realmente no pueden acometer las reformas por carencia de recursos; pero resulta hacer un papel triste permitirles a los que tienen, y que en tanto tiempo no han hecho nada por mejorar dichos locales, que ahora muestren la indiferencia que notamos y de la cual llamamos la atención, a fin de que sus esfuerzos tengan el éxito que todos deseamos.

LECHE EVAPORADA

ST. CHARLES

Que haga frío o calor, que haya

tormenta o no la haya.

JAMAS

SUFRE ALTERACION

GUANABACOA AL DIA

TENDREMOS LA VIA DE FESSER

Hace rato que venimos por medio de esta sección, llamando la atención del distinguido Administrador de los Unidos y Havana Central, acerca de la necesidad de poner en movimiento la línea por Fesser, tanto los tranvías como los "vaporcitos". Esa vía, ya lo hemos indicado, siempre ha sido de grandes comodidades para el público, sobre todo, para todos los que residen por la parte de Corralfalso y las cercanías del Paradero de Fesser.

Hace unos días, que una comisión de Conductores y Motoristas suplentes, pertenecientes a la división de Regla-Guanabacoa, visitó al señor Administrador, exponiéndole con toda claridad la conveniencia para la Compañía de poner en circulación los carros y vapores de Fesser y haciéndole comprender los incalculables perjuicios que viene la empresa recibiendo con las distintas empresas que han establecido servicios particulares.

El señor Administrador los oyó pausadamente, y les dijo que ahora era cuando él venía a tener conocimiento de lo que estaba ocurriendo, y que en tal virtud, se proponía restablecer el servicio por Fesser lo antes posible, en beneficio no solo de la Compañía que se viene perjudicando, sino también en provecho de los vecinos de Guanabacoa.

Por todo lo expuesto, podemor confiar en que no demorará mucho el establecimiento de esa importante vía.

VARIAS OMISIONES

Ayer, al tener el gusto de saludar a los Cristóbal, sufrimos, involuntariamente, tres omisiones: Dejámos de saludar a los muy estimados amigos Cristóbal Colón. Cristóbal Cómas y el simpático jóven Cristobal Steegers, hijo de nuestro particular amigo el señor Rafael Steegers.

Cuanto la felicitación es sincera, siempre resulta oportuna.

LA CARRETERA DE REGLA

Insistimos en que cuanto antes debe gestionarse cerca del Gobierno de la Provincia, el arreglo de la carretera de Regla a Guanabacoa por la que vienen circulando las guaguas "La Zenaida". Es un pequeño tramo que en tiempo sumamente breve nos comunica con el vecino pueblo de Regla. En esta gestión, deben de actuar de común acuerdo, los dos Alcaldes, el nuestro y el de Regla. Porque con esa vía en buenas condiciones, el beneficio es para ambos municipios.

Nosotros sabemos que en este asunto también ha intervenido ya, eficazmente, la prestigiosa Asociación de Propietarios, Comerciantes e Industriales de Guanabacoa.

Y que está dispuesto a ayudar en alguna forma, el conocido propietario don Claudio Conde, quien que tiene en ese lugar los manantiales de "La Cotorra".

LA BODA DE MAÑANA

Se verá muy concurrida mañana, a las tres de la tarde, la elegante Iglesia de los Padres Escolapios, donde se celebrará la boda de la encantadora señorita Hortensia Mancebo y conocido joven señor Nicolás Berdeal.

Boda que será apadrinada por la respetable señora María Rosell viuda de Mancebo, madre de la novia, y el señor Nicolás Berdeal y Franco, padre del novio.

Hoy miércoles, al medio día, se efectuará la ceremonia civil.

POR LOS TEATROS

Para hoy miércoles, se han combinado interesantes programas en los teatros "Carral" y "Fausto".

Si el tiempo lo permite, ambos coliseos se verán como todas las noches, muy concurridos.

PRO-INDUSTRIALES LOCALES

Oportunamente daremos cuenta del resultado de una junta que se ha celebrado en el despacho del Alcalde, para constituir el Comité Pró-Industrias Locales.

Jesús CALZADILLA

¡¡NO!! DOLOR

—NYRIPSA PASTILLAS

ó KAFENYRIPSA

SARRÁ

BUENAS FARMACIAS

Tabletas Schering de Urotropina

El mejor medicamento para su dolencia son las tabletas Schering de Urotropina. Aunque ya hago constar en la receta el nombre "Schering", le ruego a Vd. ponga cuidado en el envase original consistente en la etiqueta en ángulo, en la que va escrito **"Urotropina-Schering".** Tome 3 á 6 tabletas al día y verá curada prontamente su cistitis. Fíjese en el envase legítimo: Tubos con 20 tabletas de ½ g.

M.E.C.D. 2016

¿Se Siente Ud Bien Al Levantarse?

Buena Digestión, Nervios Firmes y Sueño Refrescante son los Requisitos Indispensables si Espera Ud vencer los Problemas Diarios y Gozar de Exito en la Vida.

¿Se levanta Ud. en la mañana después de una noche de sueño perfecto y calmante sintiendose fresco y capacitado para cumplir con sus labores con entusiasmo y energía, y se siente tan bién al acabar como en la mañana?

¿O apenas se puede Ud. levantar de la cama, después de una noche de insomnio desesperante, sintiendose miserable y agotado, y temiendo el largo día que le confronta como si fuese una eternidad?

Cuando Ud. no puede dormir en las noches, la Madre Naturaleza le quiere decir que algo grave le ocurre—algo que, si no es corregido prontamente, puede resultar en una enfermedad seria. La nerviosidad es el primer aviso, y entonces siguen síntomas como la pérdida del apetito, estreñimiento, hígado entorpecido, biliosidad y molestias del estómago.

Todo hombre y mujer posee el derecho divino de gozar de perfecta salud, y la naturaleza hace todo lo posible para ayudarnos a mantenerla. Pero si rehusamos escuchar su voz, el sistema se quebranta bajo la carga y tan sólo podemos culparnos a nosotros mismos por las horrorosas consecuencias.

¿Por qué arriesgarse ante el peligro de arruinar su salud? TANLAC, la medicina suprema para la digestión, el tónico reconstituyente para el sistema entero, le dará a Ud. la salud, fuerza y energía que ha buscado. TANLAC estimulará sus organos digestivos y eliminativos para que funcionen debidamente, y aliviará sus molestias, purificará su sangre, nutrirá todas las partes de su cuerpo y le fortalecerá con salud y fuerza. Ud. podrá comer y dormir perfectamente, estará lleno de vigor, podrá empezar cada día con abundante entusiasmo y energía, y listo para aprovecharse de cada oportunidad—y al acercarse la noche Ud. todavía seguirá sintiendose como un hombre nuevo.

Empiece a tomar Tanlac hoy mismo y comprenderá el placer de poseer un buen apetito, digestión magnífica, nervios equilibrados y un cuerpo lleno de fuerza, energía y perfecta salud.

TANLAC se vende en todas las buenas boticas y droguerías. No acepte substitutos. Se han vendido mas de 40 millones de frascos.

PILDORAS VEGETALES TANLAC
Para el Estreñimiento
Elaboradas y Recomendadas por los Fabricantes de Tanlac

FAJAS TREO

Inmejorables
En las Mejores Tiendas
Las Mujeres Inteligentes
No Aceptan Sustituto.

ACIDURINA

Antirreumático, analgésico, antiséptico urinario y de las vías biliares y eliminador del ácido úrico

FORMULA:

Salicilato de Sosa (Natural)	0.75
Hexametilenamina	0.25
Benzoato de Litina	0.25

Jarabe de naranjas dulces cantidad suficiente para una cucharada.

Usamos el Salicilato de Sosa natural porque está obtenido con el Acido Salicílico de procedencia vegetal.

Soportable por el estómago y sin que cause los trastornos del Salicilato de Sosa corriente.

Esta medicación está indicada en el tratamiento de los reumatismos articular, agudo y crónico. En la diatesis úrica (Arenillas, gotas, etc., etc.) En las infecciones biliares, colecistitis y neuralgias (ciática, etc., etc.)

La Acidurina es un buen antiséptico de las vías urinarias, biliares y elimina el ácido úrico formando uratos solubles.

DOSIS: De 1 a 3 cucharadas diarias, salvo indicación facultativa.

DE VENTA EN TODAS LA BUENAS FARMACIAS DE LA ISLA

EL SECRETO DE MI SALUD

La OZOMULSION es bien conocida en todo el mundo como la mejor emulsion del mejor Aceite de Hígado de Bacalao.

La OZOMULSION es recetada por los médicos y los droguistas porque no desarregla el estómago y tiene un sabor agradable.

La OZOMULSION es envasada en frascos grandes que contienen 7 y 16 onzas.

La pureza de la OZOMULSION es garantizada y los resultados son positivos en casos que requieren un nutritivo insuperable.

Es especialmente recomendada para los que tienen una constitución débil.

En casos de tuberculósis la OZOMULSION tiene una reputación envidiable.

Después de más de treinta años en el mercado del mundo la OZOMULSION aumenta su popularidad constantemente debido a sus méritos.

El mejor testimonio que tiene la OZOMULSION es que el año pasado se vendió mucho más que el año anterior y las ventas aumentan rápidamente debido a que los médicos recetan la OZOMULSION en preferencia a cualquiera otra emulsion de Aceite de Hígado de Bacalao.

Con cada frasco de OZOMULSION van direcciones completas para su uso, así como también testimonios de médicos, droguistas, hospitales y amigos agradecidos.

OZOMULSION

Dá Carnes y Produce Energías

Tiene Buen Sabor. Consiga Un Frasco HOY.

MISCELANEA

ERUDICION DE A OCHAVO

"MEDITERRANEO se llama a todo aquello que está rodeado de tierra." Hé aquí la definición que da una de tantas enciclopedias cuyo nombre no viene al caso; en primer lugar, porque todas ellas están cortadas por el mismo patrón, quiero decir que dejan bastante que desear. Le falta a una de las escritas hasta la fecha tener la primacía como la tienen los cigarros Especiales de La Gloria.

Y si me atrevo a decir con la franqueza que me caracteriza que esa definición no me satisface, mis razones tengo...; tantas por lo menos como admiradores tiene la cerveza "Llave", el insecticida Flit and la tithura 'Oriental'. Me explicaré. Si se llama mediterraneo a todo aquello que está rodeado de tierra tengo para mí que no hay arbol ni planta que dejen de ser mediterráneos. o no merezco yo paladear la Cima ni el cognac Especial Pemartín, ¿verdad?

Pero dejemos seguir hablando a la enciclopedia respecto al Mediterráneo, sin que yo le vaya poniendo trabas en el camino ya que por criticar lo que casi todo el mundo da por tan bueno como el chocolate de La Gloria, nadie me va a regalar un pomo de Grippol Bosque ni una nevera Bohn Syphon. De esta suerte continúo diciendo que en la geografía antigua hecha mucho antes de conocerse La Rusquella y la casa de los mariscos frescos que es La Diana, se cita un Departamento del primer imperio francés en Toscana, con el nombre de Mediterráneo.

Este Departamento limita al N. por el principado de Luca, al O. con el Mar Tirreno, al Sur por el principado de Piombino y al S.E. y E. por los depósitos de Omtbrone y del Arno, (sic).

Mediterráneo es igualmente el mar interior que hemos oído nombrar tantas veces como la Maltina Tivoli y el ron Bacardí, cuyo mar está comprendido entre el N. de Africa, el S. de Europa y el O. de Asia orientado de E. a O. y en comunicación con el Atlántico por el Estrecho de Gibraltar, que no es tan estrecho cuando navegan por él barcos de gran porte cargados de Jerez-Quina "San Julián" de Pemartín y otras mercancías no menos selectas.

Podía seguir copiando, porque además de ser un trabajo tan facil como es adquirir una plancha "Royal" para gasolina, de las que venden los señores Juan Ramos y Co. en Monte 225, no hay necesidad de discurrir por cuenta propia, como discurren los gerentes de Los Precios Fijos para traer modas y entusiasmar a las damas.

Pero he traído esta cuestión mediterránea a cuento, porque he visto que hace días se destruyó un buen cargamento de manzanas asturianas, alegando que traían la mosca mediterránea.

Y yo no sé qué diablos de mosca será la que les habrá picado a los yankees, para que vean ese insecto díptero en las manzanas más ricas que da la tierra. ¿Qué tiene que ver la prodigiosa y nunca bastante ponderada Asturias, con el Mediterráneo? Es algo tan utópico como sería decir: No compre usted los instrumentos que vende el celebérrimo almacén de música "Casa Iglesias", de San Rafael 46, porque en Bombay está haciendo estragos la peste bubónica.

Si lo que se desea es que no vengan nuestras manzanas, para que tengan las de California tanta salida como las corbatas Rusquellanas, dígase de una vez sin andar con **pataqueiradas**.

Contra los frutos españoles ya se ha inventado la mosca negra, la mediterránea y no sé cuántas más.. Pero ¿es que en los E. U. no hay moscas?....

Pues yo creo que habrá tantas como galletas digestivas de Huntley y Palmers venden en "El Almacén", de O'Reilly 55. Y buena prueba de que sólo los yankees creen que nuestras manzanas traen esas moscas, la tenemos en que nadie cree esto y todos prefieren las manzanas de Asturias a las de California.

Y puestos a indagar ¿no podrían decirnos dónde cogen la mosca mediterránea las pomas que vienen de Asturias, como digo yo que la casa más surtida en objetos artísticos para regalos de todas clases y precios, es "Le Trianon", de Galiano 91, casi esquina a San Rafael?

Porque es muy cómodo alegar esa disculpa y botar al agua grandes cargamentos de manzanas diciendo que traen una mosca que nadie ha visto, ve, ni verá.

Por lo pronto ese fruto se come en Asturias a todo pasto, y aun no le ha dado a nadie el mal de la tarántula por comerlo. ¿Es que tenemos aquí el estómago más delicao? Pues ni eso sería razón suficiente, porque sobre ser la manzana el fruto más estomacal que existe, aunque fuese lo contrario con un bombón purgante "Yer" que está hecho con rico chocolate suizo, no hay indigestión que se resista.

Quedamos, pues, en que se están botando al agua grandes cargamentos de manzanas asturianas y a mí se me ha metido en la cabeza que más dignas son de ser botadas esas manzanacas californianas duras como cabezos de diputados y desabridas cual discurso de políticos.

De ahí si que nadie me saca.

.. ..

VERSOS AJENOS
Leonor

De lo que habló Leonor.
Sólo sus frases empleo:
"No he visto nada mejor;
Mi faja y ajustador
Tienen que ser de 'El Deseo'".

Cuya casa, como todo el mundo sabe está en Galiano entre Animas y Virtudes. Siga la flecha lumínica que hay frente a la puerta.

Dice el cable que el Gobierno español no fué comprendido por las tión de Tánger, demás naciones al plantear la cues-

Y lo más mayo es que no lo van a comprender nunca por muy claras que vayan las bases.

Esto se parece mucho a lo que les pasó a dos gallegos compañeros de habitación, que al decír uno al otro:

—¿Duermes?
—No.
—Pues préstame un peso.
—Fayte que dormo.

Esto es lo que les pasa a Francia e Inglaterra cuando se trata de que España tenga el predominio que debe tener sobre Tánger.

Para que no le nieguen al lector lo que va a pedir debe acudir a los señores Bahamonde y Co. de Obrapía 105, casi esquina a Bernaza, y saldrá servido.

—/—

Leo:
"Insisto Sir A. Conan Doyle en que es fácil hablar con los muertos."

Nadie pone en duda eso; lo difícil es que los muertos contesten....

Un diario de la mañana que publica una página infantil enseñaba el pasado lunes la manera de escamotear una moneda.

Es una enseñanza un tanto peligrosa e innecesaria, ya que eso se aprende con gran facilidad...

Vajillas de porcelana con finísimas decoraciones; juegos de copas de cristal francés grabados muy originales; estuches con cubiertos de las mejores marcas, etc. Todo lo encuentra en gran profusión y a precios razonables en "El Palacio de Cristal", sito en Neptuno y Campanario.

Una curiosidad diaria.

La idea de que el Sahara es una región completamente estéril y sin valor ninguno es uno de tantos errores admitidos por el vulgo. Sólo en el Sahara Argelino había hace años nueve millones de cabezas de ganado lanar, dos millones de ganado cabrío y 260.000 camellos. El millón y medio de palmeras de sus oasis dieron en un año datiles por valor de treinta millones de duros.

Tarjetas de bautizo, visita o felicitación, de la alta novedad, las acaba de recibir 'La Impresora Nacional", de Galiano 66. Vea esos artículos antes de adquirir los que necesita.

Vaya una noticia interesante para las damas, que copio tal y como viene:

Un nuevo modelo.
El abanico de gusto.

Llámase el abanico Flirt, elegantísimo, del estilo pericón, que gozará de marcado predominio durante la estación.

Es original de las fábricas de abanicos valencianos de Calvet Díaz y Compañía, y los tiene a la venta la 'Académica", la famosa casa de Prado 93, bajos del Teatro Payret, teléfono A-9421.

Lo usan nuestras damas elegantes.

Está en gran boga.

Como el cine "La Gloria", de Luzuriaga 159.

Donde se da cita lo más selecto del barrio por la variación de películas que se exhiben allí.

Lo más moderno.

Efemérides.

1899.—(Noviembre 17). La familia imperial del Brasil, abandona el país.
1558.—Isabel sucede a María Tudor en el trono de Inglaterra.
1905.—Muere Adolfo de Nassau, gran duque soberano de Luxemburgo.
1516.—Creación del título de Grande de Castilla... (Sí, sí... y a lo mejor le dan un título de esos a uno que resulta enano en inteligencia y estatura).
1817.—Suplicio de Policarpa Salabarrieta, la "Virgen de Colombia".
1813.—Lord Wellington empieza a preparar el ataque a San Juan de Luz.

Horóscopo del día.

Los nacidos el 17 de noviembre, contraerán unión desgraciada a los 40 años.

Para desprender la pintura de cualquier superficie, úsese el removedor Rogers. Lo expende Rodríguez, Luz 40.

La nota final.

En un juzgado.

—El acusador, persona dignísima que vive en el hotel "Astor" de San Miguel y Amistad, dice que le dió a usted un bastonazo porque lo sorprendió queriendo sacarle la cartera del bolsillo.

—Cierto, señor juez...
—¿Por qué reclama entonces?
—Por accidente del trabajo...

El colmo de un ortopédico.

Hacer bragueros para los números quebrados.

Luis M. SOMINES.

RESOLUCION LESIVA

Ha sido declarada lesiva a los intereses de la Administración la resolución de la Comisión del Servicio Civil número 433 de fecha 2 de diciembre de 1923 por la que se ordena la reposición del señor José Patrocinio Mojicar en el cargo de Oficial clase 3, Liquidador del Negociado de Examen y Liquidación de las cuentas de Speyer y Cía. de Comisiones de Pagos de cheques, etc., de la Intervención General de la República y consiguientemente, también lesiva a los intereses de la administración el acuerdo de la Secretaría de Hacienda de 9 de diciembre de 1924 declaratoria de la excedencia involuntaria de dicho señor José Patrocinio Mojicar, en el cargo de oficial clase 5 y reconocedora de derechos a percibir indemnizaciones; suspendiéndose el cumplimiento de la resolución de la Comisión del Servicio Civil y acuerdos referidos, a los efectos de la interposición del recurso contencioso-administrativo procedente.

¡¡SALVE!!—BEBE—
LACTOFOSFATO
JARABE
CRIANCERAS-DENTICIÓN-
SARRÁ
BUENAS FARMACIAS

IMPORTACION EXCLUSIVA DE TELAS BLANCAS

RAFAEL BANGO — HABANA 107
APARTADO 1002 TELEFONO A-2748
LA HABANA

Causa Risa Pensar

que resulte tan fácil poseer una dentadura sana y una salud a toda prueba—y una y otra casi siempre son lo mismo—cuando hay un dentífrico que garantiza la robustez de las encías e impide la propagación de los gérmenes nocivos en la boca: Ipana.

Encías sangrantes: ¡ahí está el peligro!

¡Su dentadura está en juego! En el campo de la lucha se enfrentan, de una parte, la Piorrea enemiga de su salud y, de la otra, Ud. que debe defenderla. Las encías que comienzan a sangrar indican la proximidad del enemigo. Son sus cómplices cuando empiezan a ablandarse y a humedecerse. La Piorrea llega a robarle a Ud. su dentadura y a traerle achaques del estómago, reumatismo y otras enfermedades. La Ipana es aliada *de Ud.* porque hace que las encías—que son el fundamento de la dentadura—dejen de sangrar y se vuelvan fuertes, sanas y vigorosas. Por eso, Ipana es *más* que un dentífrico. Naturalmente que da a los dientes un brillo y un pulimento de perla y que deja en la boca un grato sabor, aparte de dulcificar el aliento. Pero ha sido creada por la Ciencia Dental para custodiar la salud de Ud. La mayor parte de las enfermedades se inician en la boca. El uso diario de la Ipana es la mejor garantía de la salud.

¡Ríase Ud. de la Piorrea y de las enfermedades!
Use IPANA: es *más* que un dentífrico.

Sonríe mejor quien usa IPANA.

IPANA

PASTA DENTIFRICA

Preparada por los fabricantes de Sal Hepática.

6

BIBLIOGRAFIA

(Por J. B.)

SAN ANTONIO. Revista quincenal ilustrada. Dirigida por los P. P. Franciscanos. Aguiar 87. Habana. Año XVII. Noviembre 10 de 1926. Número 21.

Sumario: De la vida ambiente, Jota Ese. Las efemérides 7 veces centenarias, P. Salazar. Soledad (poesía), N. D. de E. Beata beatriz de Silva, S. de T. El doctor Sutil, P. Lopátegui. Sobre el huracán, la Cruz, J. Gnecco Mozo. Hermosa Confesion de Fe, Rafael L. Gumucio. Predicar en desierto, Fr. J. O. Página poética. La Asamblea María de Covadonga, P. O. Jauregui. San Francisco el Grande, Fr. L. Lorenzo. Memorable Centenario, Fr. Valeriano Tanco. Los niños de San Antonio. La protección de San Antonio. Un concierto sacro en perspectiva, P. Celaya. Notas quincenales.

EL FIGARO. Año XLIII. Número 17 y 18. Habana. 1926.

Son estos los dos últimos números de la notable revista que con tanto tesón y destreza publica su director mi excelente amigo el doctor Catalá, a quien debo la disculpa de no haber acusado recibo de ellos antes de ahora; aunque él sabe muy bien que el retraso lo ocasiona el deseo de leer con el necesario sosiego cuanto publica, que siempre es escogido delicatamente.

Del primer número bastaría para merecer la nota de superior lo que el doctor Varona escribe a José Salvador de Miranda que tan en lo vivo penetró en los que consideraran atentamente lo expuesto por el buen cubano. Del libro de Fernando Llés trasladase un capítulo que expone el valimiento del matancero ensayista.

De un genuino sabor folklórico es el trozo de vida romántica que de Sancti Spíritus hace con notable precisión el Sr. Martínez Moles, anticipo valioso que fía de la bondad del libro que el notable escritor tiene en prensa y que ya nos impacienta su salida, tan regustados nos dejó este capítulo "De Trinidad ni el Viento".

Muy justa la semblanza del maestro del lápiz, el formidable caricaturista mejicano García Cabre' que con exquisita galanura hace el literato Rafael Cardona. Y por si no fuera bastante se aumenta el interés con la romanza para piano del maestro Humberto de Blanck con letra del insigne periodista Ricardo del Monte, de quien en el número 18, se publica su retrato juntamente con el del doctor Rafael Montoro, autor del prólogo magistral que figura al frente del primer tomo de las obras completas de del Monte que comienza a publicar la Academia Nacional de Artes y Letras de la Habana, prólogo que inserta "El Figaro", y en el cual resplandecen las características elevadas del eminente tribuno cuyo vigor espiritual aumenta con los años. Vargas Vila, en un momento de serenidad—¿también los años?—estudia el libro de Rubiera "Los Astros Ilusorios", que pone sobre su cabeza pleno de alborozo. La Academia Cubana Correspondiente de la Real Academia Española cubre dos páginas exornadas con las fotografías y sintéticas reseñas biográficas de los correspondientes de los que tanto se espera digan lo que quieran los eternamente descontentadizos.

Y de igual intensidad cultural son los demás trabajos que perpetúan en "El Figaro" la envidiable tradición intelectual que representa con sin igual lucimiento.

CIENCIAS Y LETRAS. Año XVI. Número 147. Guayaquil. Octubre 1926.

Menuda pero viva y fuerte sigue la simpática revista ecuatoriana difundiendo de manera científico-literaria cuanto se relaciona con los problemas que interesan a la medicina nacional. La higiene escolar que exige la tos ferina; los prediletos de la tuberculosis; el deporte bajo el punto de vista higiénico; las ondas radiográficas del cerebro; y otros no menos interesantes estudios son los que constituyen este último número.

REVISTA MUNICIPAL. Tomo XXI. Número 20 y 21. Habana. 1926.

Sumario: De Administración. Aviso. Doctor Miguel Mariano Gómez, Alcalde de la Habana. Las Elecciones Municipales. Primer Congreso Nacional de la Unión de Municipios Cubanos. Bases para el "Premio a Ideas". Galería de Gobernantes Locales. Deberes Prefijados. Sección udicial. Sección de Consultas.

REVISTA DE MEDICINA Y CIRUGIA DE LA HABANA. Año XXXI. Números 16 y 17. Septiembre de 1926.

Los trabajos originales que publica esta notable revista en los dos números que acabamos de recibir son: Un caso de duplicidad total del uréter derecho y doble pelvis, por el doctor Juan B. Ruiz (con dos grabados). La superioridad manifiesta del azúcar de caña sobre el extraído del maiz y de diversas féculas utilizables por el doctor R. Grau San Martín. Y el bismuto en el tratamiento de la sífilis visceral, por el doctor G. Estrada de la Riva.

Son en extremo interesantes las noticias que el culto doctor O. Montoro da en una correspondencia que envía de N. Y. sobre los trabajos expuestos en el "Simposium" que se celebró en Lake Mohink, N. Y. bajo los auspicios de la Sociedad Americana para el "Control" del Cáncer, y con referencia a este terrible mal que cada día preocupa más a la ciencia médica.

¿QUE ES PRECISO PARA OFRECER LIBROS DE ARTE, LITERATURA Y CIENCIA?

—Conocer autores; haber leido mucho y ser, a ser posible, sino un docto sí un leído, para poder recomendar y dirigir una buena biblioteca.
—Pues eso lo encontrará el público en la **Librería "Cervantes"** porque está dirigida la casa por personas competentes y preparado el personal para ello.

GALIANO Y NEPTUNO

NOTAS PERSONALES

DOCTOR FACUNDO DIAZ ROCES

Hemos recibido atenta besa la mano del doctor Facundo Díaz Roces, Médico Cirujano, dándonos cuenta del traslado de su domicilio y gabinete de consultas a la casa sita en la calle de Gervasio 111, altos entre las calles de Salud y Zanja.

Lo hacemos así participar a su numerosa clientela.

NECROLOGIA

SRTA. AMELIA GARCIA Y ARMENTEROS

Tras larga y penosa enfermedad sufrida con resignación cristiana, dejó de existir en esta ciudad la virtuosa señorita Amelia García y Armenteros, que baja a la tumba dejando en el más profundo dolor a su amantísima familia.

Por tan sensible motivo enviamos nuestro más sentido pésame a sus hermanos José Manuel y Cesar y demás familiares y en particular a nuestro buen amigo el doctor Arturo Jáuregui y Armenteros, primo hermano de la desapaecida.

MISA DE REQUIEM

Mañana jueves se dirá una misa de requiem por el eterno descanso de la Reverenda Madre Zulueta, religiosa del Sagrado Corazón de Jesús que falleció el 18 de octubre pasado en Santurce, Puerto Rico. Dicha ceremonia tendrá lugar en la iglesia del Sagrado Corazón, situada en la calle Tejadillo.

Se invita a las discípulas y demás personas que conocieron a la virtuosa religiosa para que concurran a tan piadoso acto.

DE HACIENDA

SITUADOS LOS FONDOS DEL RETIRO ESCOLAR

El día nueve del corriente mes han sido situados los fondos correspondientes al mes de julio del retiro escolar.

Ayer se recibió de Remedios el pédido de fondos correspondientes a los maestros retirados de aquel distrito ascendente, a la suma de tres mil novecientos pesos.

Mil quinientos pesos para los damnificados

El cónsul de Cuba en Barcelona, señor Petriccione, ha comunicado a la Secretaría de Estado lo siguiente:

"Ruega el señor Federico Pintueles se le avise a su hermano señor José Pintueles, vecino de Palatino, número 21, que le ha girado por cable la cantidad de mil quinientos pesos contra el The Royal Bank of Canadá, para que adquiera cien sacos de arroz canilla viejo y los entregue al Gobierno para las cocinas económicas y proteja a los damnificados del ciclón".

CATORCE MIL PESOS RECAUDADOS EN TAMPA

El canciller encargado del Consulado de Florida, señor Eliseo Pérez, ha comunicado a la Cancillería que la suscripción iniciada por el Círculo Cubano en favor de los damnificados del ciclón alcanza la cantidad de catorce mil pesos.

DE ADMINISTRACION

ANTONIO FERNANDEZ

Para conocimiento general de nuestros suscriptores en Tampa, advertimos que el señor Antonio Fernández ha sido nombrado Agente del DIARIO DE LA MARINA y solamente con él han de entenderse en todos los asuntos relacionados con la Agencia.

Dirección: Calle 22 y Ave. 12.

Teléfono I-4512.

Apartado 56-88.

RECIBOS ANULADOS

Para general conocimiento se avisa que el paquete de recibos enviado para el cobro a nuestro Agente en Güines, Sr. Marcelino Suárez, le llegó abierto y en malas condiciones, faltándole algunos.

Por consiguiente, quedan anulados y sin ningún valor en cuanto al pago de los mismos y los votos que representan para el GRAN CONCURSO DE BELLEZA los que a continuación se expresan:

Del No. 933 al 994
Del No. 1001 al 1012
Del No. 1137 al 1149

José SOBRINO.
Administrador

EXIGENCIAS

DE LA MODA

obligan a usar el llamativo y elegante

CRUZADO TRAJE

Nosotros lo ofrecemos en

TELAS DE BUENA CALIDAD, AZULES y DE OTROS COLORES MUY SUGESTIVOS.

TRAJES PERFECTAMENTE TERMINADOS, A

$20, $25, $30

Tenemos completo surtido en artículos para caballeros.

Las Galerías — O'Reilly y Compostela

ANUNCIESE EN EL "DIARIO DE LA MARINA"

QUEDA VD. INVITADO

a la apertura-hoy miércoles 17- de la casa

A REYNES Y Ca.

Sastrería, camisería y articulos de fantasía

O'REILLY 25 TEL. M-7170

DEDALCIO 11489 1 d-17.

M.E.C.D. 2016

VESTIDOS

Muy interesante.

¿No desea usted, lectora, poseer un Vestido que haya sido creado especialmente para este invierno, que esté confeccionado con tela de la mejor calidad, y que su color esté comprendido entre los más modernos y bonitos?

Sinceramente, creemos que sí...

De la enorme cantidad de modelos selectos franceses que hemos recibido en estos días, seleccionamos un número limitado de ellos

QUE VENDEREMOS A SU COSTO

No espere a que los vendamos todos.

He aquí un somero detalle:

VESTIDOS DE CREPE FAYA, "claret red" (rojo obscuro), "channel red" (rojo), "jungle greem" (verde) y castor. A $19.50.

VESTIDOS DE CREPE SATIN, negro, "bois de rose", rojo combinados con la misma tela, por el revés. A $22.

VESTIDOS DE CREPE "DRAPELLA". En distintos tonos, primorosamente combinados. A $25.

Le aconsejamos examine al mismo tiempo, nuestro surtido de BUFANDAS ESTAMPADAS, que creemos insuperable en variedad de estilos **y precios bajos.**

Unas, en fondo blanco con lindas combinaciones en colores varios. A $3.

OTRAS, de fondos de color, con preciosas estampaciones. A $4.25, $5, y $5.75.

Otras, muy anchas y largas, de finísimos coloridos. A $7, $8, y $10.

ZENEA (NEPTUNO) La Filosofía Y SAN NICOLAS

FERROCARRILES UNIDOS DE LA HABANA

A MATANZAS

IDA Y VUELTA POR SOLO

$4.00 en Primera **$2.00 en Segunda**

Válidos para regresar el día de su fecha o en cualquiera de los dos días siguientes

Estos boletines solo son válidos en los trenes que salen de Estación Central a las 6.30 a. m., 10.42 a. m., 4.42 p. m., 8.02 p. m. y 11.02 p. m. para la ida y en los que salen de Matanzas a las 7.24 a. m., 10.40 a. m. 1.40 p. m., 4.38 p. m. y 8.00 p. m. para el regreso

Habana, Noviembre 18 de 1926. La Administración.

11785.—2d-17

HABANERAS

LECUONA

FIESTA DE CARIDAD

Lecuona.

Genial maestro.

Bajo su dirección se celebrará la gran fiesta teatral que anunciada para el 12 del corriente tuvo que transferirse por justificadas causas.

Será en Payret.

De su organización se encargan las distinguidas damas Amelia Rivero de Domínguez y Amelia Solberg de Hoskinson a nombre de la Junta Piadosa de Señoras de la Maternidad, de la cual son presidenta y secretaria, respectivamente.

Con sus productos se llevarán a cabo mejoras de urgente necesidad en aquel Departamento.

Elementos valiosos de nuestra sociedad prestan su concurso a la benéfica fiesta.

Tengo a la vista el programa.

Extenso, variadísimo.

A reserva de darlo a conocer en todas sus partes, por completo, señalaré ahora algunos de sus más interesantes números.

En primer término, **Claro de Luna,** la típica y bonita criolla de Ernesto Lecuona, por las señoras Dulce María Blanco de Cárdenas y Alice Dana de Pino y las señoritas Luisa María Morales y Rita Agostini con acompañamiento de guitarras por las señoritas Rosa Dihigo, Elodia Sorzano, Carmen Rosa, Guillermina Domínguez, Amalita Castañeda, Tillie Ponce, Bebita Bolívar...

Nena y Zoila Guedes.

María Luisa Arellano.

Y Nena Moré.

Una delicada y sentimental Plegaria, compuesto por el laureado maestro Hubert de Blanck, que cantará la señorita Emma Otero.

Canciones.

Por Eusebio Delfín.

La Jota de **Gigantes y Cabezudos,** con **Fandanguillo** y **La Gitana,** de Lecuona, siendo las solistas las señoritas Leonor Soliño y Rita Agostini.

Harán de gitanas las señoritas Nena Moré, Graziella del Monte, Belita Bolívar, Malvinita Arnoldson, María Antonia Freyre, Elena Ruz...

Rosita Párraga.

Y Lily del Barrio.

El **Vals de Pierrot,** original de Ernesto Lecuona, con la pareja Colombina, por la señorita Lily del Barrio, y Pierrot, por la señorita Consuelo Miró.

Danzarinas.

Un grupo de señoritas.

Clarita y Lourdes Suárez, Angelita y Fefa Galdó, Elena y Bebita Rosainz, María, Berta y Guillermina Domínguez, María Antonia y Carmelina Freyre...

Mary y Lucy Cay.

Nena Moré.

Y Justica Bouza.

Carmen Fernández Valle, Elena Ruz, Berta Juarrero, Rosita Párraga, Natalia Ruiloba, Consuelito Boullosa, Altagracia Miró, Leonor Soliño, Graziella del Monte, María Victoria Agostini, Malvina Arnoldson, Bebita Bolívar y Zoila Guedes.

El joven barítono Alberto Márquez, acompañado al piano de su gentil esposa, Alicia Crusellas, cantará **Corazón** y **Serenatina,** del maestro Eduardo Sánchez de Fuentes.

Un solo de piano.

Por el niño Jorge Bolet.

Números diversos por la Orquesta Sinfónica que dirige el popular profesor Gonzalo Roig.

La danza **Muñequita** y la canción **El Pavo Real,** de Lecuona, por la señorita Rosita Dirube.

Otra canción del mismo autor, **Princesa de Abril,** por la señorita Luisa María Morales.

Además, **Noche Azul,** por la señora Dulce María Blanco de Cárdenas, solista, con un conjunto que forman las señoritas Nena Guedes, Tillie Ponce, Leonor de Castro, Rosa Dihigo, Amalita Castañeda, Elodia Sorzano, Guillermina Domínguez y Mery Taquechel.

Solo de violín, por la señorita Emilia Estivil, quien ejecutará la bella melodía **Carta de Amor,** de Zertucha, además de dos composiciones de White, la **Zamacueca** y **Souvenir de Brasil,** acompañándola en el piano la señorita Natalia Torroella.

El número final del programa será el Mosaico Cubano número 3, de Lecuona, interpretado por todas las señoras y señoritas que toman parte en la benéfica fiesta.

Como siempre, en los grandes conciertos, se usará el piano Steinway.

Nuestro bardo tan admirado y tan querido, Gustavo Sánchez Galarraga, tomará parte recitando **Ave sin nido,** su poesía tan bella, tan inspirada.

Los que deseen adquirir localidades pueden dirigirse a la señora Amelia Rivero de Domínguez en Prado 33, teléfono A-5049, a la señora María Castillo de González Veranes en el Vedado, calle Línea entre K. y L., teléfono F-1345 y a la señora Amelia Solberg de Hoskinson en la Avenida de la República 95 B, teléfono A-3230.

No olvidaré decirlo.

La fiesta es el 4 de Diciembre.

Continúa en la página SIETE

GRAN CAFE EUROPA

LA MEJOR DULCERIA Y REPOSTERIA DE LA REPUBLICA

Los más ricos **HELADOS y REFRESCOS** de todas clases. EL MEJOR **LUNCH**

VISITENOS

MAÑANA, Jueves, las señoritas de Obispo visitarán todas esta casa y comprobarán la espléndidez de nuestro servicio, la especialidad de nuestros HELADOS Y REFRESCOS, de nuestros PASTELES y DULCES riquísimos y de nuestro incomparable **PAN DE HUEVO.**

PI Y MARGALL No. 59.—TELEF. A-2434

Seleccionaron

siempre en la Habana y sus barrios, las personas de gusto al rico y sin rival café de "La Flor de Tibes".

A-3820. Bolívar 37. M-7623.

HOSPITAL NACIONAL GENERAL CALIXTO GARCIA

Director: Dr. Francisco Pérez López Silvero.

LISTA DE INGRESOS

Noviembre 16 de 1926.

Manuela Valdivia, 68 años, negra, Matanzas; Alejo Chinea, 17 años blanco, Remedios; Braulio Rodríguez 72 años, blanco, España; Pedro Llerena 37 años blanco, Habana; Juan Lan 27 años, amarillo China; Isabel Pino, 45 años negra, Habana; Adolfo Tallon 12 años, blanco, Reglaá Pablo Sandoval 31 años, negro Cabañas; José Vicente 47 años, blanco, España; Flora Arango 36 años blanca Habana; Toribio Zulueta 75 años negro, Banagüises; Elpidia García 15 años negra, Jamaica; Miguel Vázquez 35 años, blanco, Habana; León Preyeso, 57 años blanco España; Eugenia Aballí 22 años, blanca Habana; Marcelino Bermúdez 53 años blanco, España; Alejandro Betancourt 38 años, blanco, Habana; Juan Carlos Pié 33 años negro, Francia; José Brito 62 años negro, Pinar del Río; José Padrón 21 años, blanco Pinar del Río; Atilano Gómez 68 años negro. Habana; Juan A. Gutiérrez 30 años blanco, Pinar del Río; Ana Rosa Rodríguez, 18 años, mestiza, Habana; Luisa Moya, 13 años blanca Remedios; Francisco Bravo; Perico Hernández 60 años, blanco, Santiago Vegas; Antonio Jerónimo 29 años, blanco, España; Carlos Malguet 40 años, blanco, Caibarién; Gudelia Ravelo. 17 años, blanca, Guanabacoa; Valentín Villar 38 años blanco España; Margarita Alvariño 10 años, blanca, Habana; Brígida Ortega 5 años blanca, Jovellanos; Mateo Fuentes 35 años, blanco, Palmira; José M. Contino 7 años blanco, Marianao; Juan Baez 49 años blanco, La Salud; Rosendo Victores Díaz; 38 años blanco C. del Guayabal; Leonila González 21 años blanca Paso Real de San Diego; Lydia Martínez 18 años negra, Matanzas; María González 6 horas negra, Habana; Laureana Mesa 45 años, negra Habana; José Baire negro. Habana; Rafael Ramos 43 años blanco, Habana; Ramón Peña 42 años blanco, Habana.

Médico de Imaginaria: Dr. Rogelio Lavín.

RESUMEN

Enfermos comunes 660
Id. tuberculosos 104
Id. veteranos 46
Total $10

LISTA DE SALIDAS

Jesús Chokma 15 años, blanco, Armenia; David Clavel 30 años, negro Pinar del Río; Manuel Aguiar 19 años, blanco, Matanzas; Josefa Pollier 16 años, blanca Artemisa; Saulstiano Hernández 29 años negro, Canasí; Marcelino Bermúdez 53 años blanco, España; Francisco Blanco Pérez, blanco: Julio Singer 6 anos blanco. Habana; Cleticia Rodríguez S. Gil, 7 años blanca, Vueltas; Margot Rivero 9 años, blanca Ciego de Avila; Caridad Sanjul de Rodríguez 26 años, negra San Juan y Martínez; Manuel Carbé 44 años, negro, Puerto Rico; Francisca Ramírez Vidal 63 años mestiza, Habana; Juan José Ascencio 33 años blanco, España; Amador Villafranca 28 años blanco, Argentina: Sebastián Durán 30 años blanco España; Benito A. Martí 61 años blnco, Cienfuegos; Vicente Almeida 28 años blanco, Casa Blanca; Clara Luz Ramos 19 años, blanca, Pinar del Río; Sebastián Carrillo Carrillo, 39 años negro, Manguito; Juan Gros Rodríguez 65 años mestizo, Santiago de Cuba; Leocadio Rubio Ravelo, 11 años blanco, Guatao; Paula Urquiola 40 años, negra, Mantua; Cándido Vázquez Mariño 43 años blanco, España.

FALLECIDOS

Antonio Pi Vidal 60 años, blanco, España; Alberto Astroy García 1.1|2 mes. blanco Habana.

INSTITUCION DE PATRIOTAS

Por orden del señor Presidente de la Sociedad "Institución de Patriotas", se cita a todos los miembros del Consejo Supremo, para que se sirvan asistir a la sesión que tendrá lugar el sábado 20 de los corrientes a las dos de la tarde, en el salón de actos de los Emigrados Revolucionarios Cubanos.

VICENTE ROSELL

Peluquero de señoras

Especialista en el corte de melenas a los niños.—Va a domicilio siempre que le avisen con un día de anticipación

Teléfono A-7535. Habana.

11476. 7 alt. 17

TODO EL PISO CUARTO DE LOS "ALMACENES FIN DE SIGLO" ESTA DEDICADO A LOS NIÑOS

Desde los juguetes y los muebles, hasta las habilitaciones de ropa interior, y trajes de uso corriente ó de vestir téngase la seguridad que cuanto se desee allí se encuentra.

Y con toda seguridad, a precios que nadie puede ofrecer más ventajosamente para el cliente.

Habilite a sus niños dentro de las más beneficiosas condiciones de economía, comodidad y buen gusto.

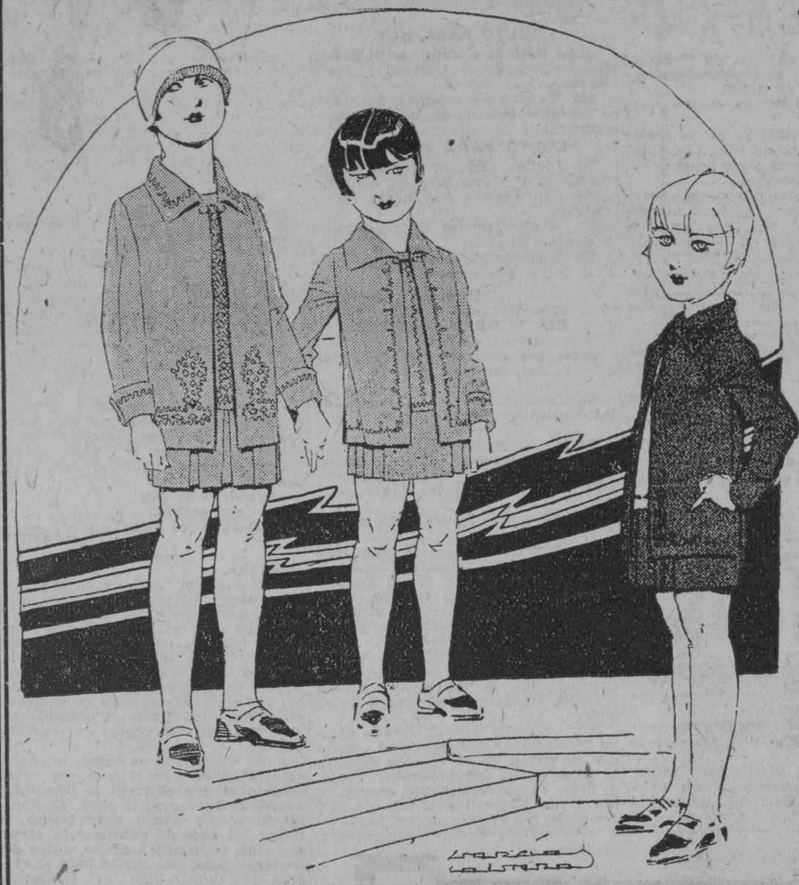

TRES MODELOS DE TRAJES DE NIÑA

Lindo vestido con chaqueta, en fina sarga de lana, adornado por bonitos bordados de seda y metal. Colores Prusia, beige, solferino y blanco. Para niñas de 4 a 6 años, $15.50. De 7 a 10, $18.00.

Modelito interpretado en sarga de lana, con chaqueta. Bellamente adornado con bordados en oro oxidado. Colores verde jade, fresa, beige, Prusia y vino. Tallas de 2 a 4 años, $11.50. De 5 y 6, $13.50.

Vestido de dos piezas, confeccionado en lana y seda. La chequetita y la saya de lana y la blusa de seda. Con caprichosos bordados en seda y metal. En blanco con beige, punzó con blanco, fresa con blanco y verde con blanco. De 3 a 5 años, $13.50. De 6 y 7, $16.75.

PARA NIÑAS

$6.95.—Marineras de fina sarga de lana azul Prusia con trencilla blanca. Tallas de 2 a 7 años.

$5.50.—Vestidos de gabardina de lana blanca, con bonitos bordados de trencilla de seda. Tallas de 3 a 6 años.

$7.50.—Vestidos da gabardina de lana, primorosamente adornados según los más modernos diseños. Tallas de 2 a 6 años.

$9.95.—Vestidos de gabardina de lana de superior calidad, estilo chaqueta. Llevan bordados en colores. Tallas de 3 a 6 años.

Acabamos de recibir un gran surtido de vestidos de seda: flat crepé, crepé Siam, crepé mongol... Los más interesantes y modernos estilos. Todas las tallas.

ABRIGOS:

De gabardina de lana, paño, terciopelo, etc. Adornados con pieles, bordados, ribetes.

Todos los colores. Todas las tallas.

SWEATERS:

Preciosos sweaters de estambre de lana en las combinaciones de color y dibujo más en boga.

DESDE $1.90.

PARA NIÑOS

$6.85.—Lindos mamelucos de terciopelo negro. En el cuello y las mangas adornos de aplicaciones de filet, y bonitos bordados en los bolsillos de seda de color. Tallas de 1 a 3 años.

$6.95.—Mamelucos de terciopelo carmelita, con cuellecito sport y adornos de cinta de fantasía. Tallas de 1 a 3 años.

$11.50.—Trajecitos de terciopelo color Prusia, forrados de seda. Cuello de fantasía. En los bolsillos caprichosos bordados. Tallas de 1½ a 6 años. Hay otros muchos estilos de trajecitos de terciopelo en todos los colores y estilos.

$8.25.—Muy lindos trajecitos de arga de lana azul rey, forrados de muy buen material. El cuello y la bocamanga color beige. Detalles bordados en el frente. Tallas de 1½ a 6 años.

Muchos otros estilos de trajecitos de sarga de lana en gran diversidad de estilos y adornos.

SOMBREROS:

Gran surtido en fieltro, terciopelo, paño de lana u otros géneros.

PRECIOS MUY ECONOMICOS

CALCETINES PARA NIÑOS

Este departamento se encuentra instalado en la parte nueva de la planta baja, en el edificio de San Rafael 25, de nueva construcción.

A $0.10, 0 15, 0.20 y 0.25. De algodón, lisos; de magnífico resultado En blanco, rosa, azul y carmelita. Para niños de 1 a 12 años.

A $0.30, 0.35 y $0.40. De hilo, mrca H. R., lisos, muy finos. De 6 meses a 6 años.

De hilo de Escocia, con conchita y el puño a cuadros. Inmejorable calidad En blanco, negro, carmelita, beige, carne, champagne, cocoa y gris.

Tallas	00	0	1	2	3	4	5	6	7	8	9
	$0.35	$0.40	$0.45	$0.50	$0.55	$0.55	$0.60	$0.65	$0.70	$0.70	$0.75

Medias "tres-cuartos", francesas, en hilo de superior calidad, con elástico en el borde del puño. Estilo de mucha novedad Tallas de 6 a 15 años. A $1.10, $1 20 y $1.45.

Que lástima que no sepa que el

Resinol

le aclararía su cutis

No se pase toda su vida con un cutis, rojo, áspero o angranujado cuando es tan fácil hacer desaparecer estos defectos usando el Ungüento Resinol. Suave, calmante y sin causar irritación alguna, inmediatamente alivia la inflamación, y siempre que el desorden cutáneo no se deba a alguna causa interna el Resinol generalmente aclara el cutis con prontitud y a poco costo.

De venda en todas las farmacias

¡No se atreve salir a la calle!

El temor de que a cualquier instante le sobrevenga esa molestosa picazón, efecto de las almorranas que padece, la horroriza. No poder contenerse a rascarse en público. ¡Qué bochorno! Muchos hombres y mujeres sufren los martirios de esta incómoda enfermedad, por no conocer los benéficos resultados alcanzados por miles de otros con el tratamiento por medio del afamado Ungüento Munyon, medicamento que en tubos compresibles provistos de bitoque, facilita el pronto alivio de la picazón y reducción de la inflamación. Aplicado por la vía rectal, penetra hasta las partes afectadas que no pueden ser alcanzadas de otro modo, mejorándolas casi instantáneamente.

La aplicación del UNGUENTO MUNYON es el medio más sano y eficaz para combatir las almorranas ciegas, de sangre, protuberantes o internas. Pida el legítimo en las principales boticas.

Solicite nuestro folleto, "Guía de la Salud" que gustosamente remitiremos gratis.

Munyon Remedy Company
Scranton, Pa., E. U. A.

M.E.C.D. 2016

CRONICA CATOLICA

La Fiesta de San Cristóbal, Patrono de la Habana, en la Santa Metropolitana Iglesia Catedral

Siguiendo la costumbre de años anteriores, ayer se festejó de manera solemne a San Cristobal, Patrono de la Habana.

A las 6 1|2 a. m. se franquearon las puertas del antiguo templo, celebrándose la primera misa, que el vulgo llama la misa de los mudos.

Fueron numerosos los fieles que a ella asistieron y ya desde las 4 1|2 de la madrugada estaban situados a la puerta de la catedral buen número de fieles.

A las 8 la Catedral Metropolitana estaba ocupada totalmente.

Pocos momentos después tuvo lugar la fiesta principal con misa solemne de Ministros, en la que ofició de Preste Monseñor Alberto Méndez, asistido de los Presbíteros Luis Sanz y Evelio Díaz.

Fungió de Maestro de Ceremonias, el Presbítero Juan José Roberes.

El sermón estuvo a cargo de Mons. Santiago Amigó Proto-Notario Apostólico, quien estuvo en su tema acertadísimo pronunciando un elocuente sermón.

La parte musical, integrada por afamados cantantes bajo la dirección del maestro Palau, interpreeó escogida misa y otras composiciones.

A las 11 se inició el desfile que resultó muy hermoso.

Durante la octava quedará expuesta a la adoración de los fieles la imágen de San Cristóbal.

Concurrieron el Venerable Cabildo Catedral, que lucían muceta encarnada; Representaciones de los Párrocos y del Venerable Clero Regular y Secular; Seminario Conciliar de San Carlos y San Ambrosio; Muy Ilustre Archicofradía del Santísimo Sacramento y un numerosísimo concurso de fieles.

El Excmo. y Revdmo. Señor Arzobispo de la Archidiócesis, se vió imposibilitado de asistir por hallarse indispuesto.

Hacemos votos por su total restablecimiento.

EN EL TEMPLETE

Siguiendo tradicional y antigua costumbre el día 15 por la tarde, se abrió el histórico Templete, que durante la noche fué visitado por numerosos romeros.

Lucía artística iluminación, siguió la visita durante el día 16 por el día, por la noche era imposible penetrar en él, tal era la amluencia de los habaneros.

La Banda Municipal dió una amena retreta delante del Templete durante la noche del día 16 de 8 a 10.

EL AUTO CLUB DE CUBA

Esta asociación de choferes que tienen por patrón a San Cristóbal, no celebró este año ningún acto en honor de su patrono como lo venía haciendo en otros años por un acuerdo de la Junta de Gobierno de la asociación, se acordó que los gastos que se debían emplear en los festejos acostumbrados, se entregasen al comité de auxilios para los damnificados del último ciclón.

EN EL ESPIRITU SANTO

Mañana tendrá lugar la fiesta mensual a Nuestra Señora del Sagrado Corazón de Jesús.

A las 8 1|2 misa cantada con sermón.

A esta fiesta invita el Párroco P. Celestino Rivero y la camarera Señora Margarita Olozaga de Molino.

BELLO HOMENAJE AL P. JOSE VICENTE

El día 13, con motivo de celebrar su fiesta onomástica el Reverendo P. Fray José Vicente de Santa Teresa, C. D. Párroco del Carmen y Vicario Provincial de los P. P. Carmelitas en Cuba, rindióselo, por sus feligreses un homenaje de afecto y cariño.

A las 7 a. m., cuando llegamos al bello templo carmelitano, encontrábase repleto de fieles.

Lucía el templo sus mejores galas.

A las 7 y media a. m. celebróse en el altar mayor misa de Comunión General armonizada, en la que ofició el propio festejado.

Llegado el momento de la comunión acercáronse a la sagrada mesa las asociadas de todas las Asociaciones radicadas en el templo del Carmen y numerosos feligreses.

Hermoso espectáculo el que presenciamos viendo a tantos cientos de almas ofreciendo la sagrada Comunión por su párroco.

La parte musical estuvo bajo la dirección del P. Enrique y compuesta de N. Cebrián Aurelio Hernández y su hijo Eduardito Hernández el pequeño artista que tantos triunfos ha obtenido.

Entonaron bellos motetes.

El altar lucía un artístico y bello adorno floral confeccionado por el sacristán del templo Hno. Eusebio C. D.

Las naves de la Iglesia se encontraban completamente llenas de fieles.

Terminada la misa todos los feligreses pasaron al salón de recibo del Convento donde felicitaron al P. José Vicente.

La linda niña Josefina Fernández recitó una bella poesía alusiva al acto.

El colegio "La Milagrosa" de Otilia Angueira, asistió a la recepción y cuyas alumnas interpretaron los siguientes números.

La niña Aurora Domínguez pronunció un hermoso discurso que le mereció aplausos.

Las lindas e inteligentes niñas Amelia Ledo, representando la ciencia, Carmelina Subirana, representando las artes, recitaron un hermoso diálogo y al final el niño Reinaldo Barboa entregó a la primera una palma y a la segunda una corona de laureles.

Después el coro del Colegio acompañado al piano por la señorita María Luisa Rodríguez, cantaron "Saludo a la Bandera" y otro canto.

Se distinguieron en este coro los lindos e inteligentes niños Anita, Ramón y Felo Alvarez Lavista.

Por último, el P. José Vicente dió las gracias con sentidas palabras.

Se repartieron bellos recordatorios del acto.

Reciba nuestra felicitación sincera tan distinguido sacerdote.

EL CIRCULAR

Está esta semana en la iglesia de los P. P. Carmelitas de Línea y 16.

Visitada será la capilla durante la semana.

CULTO PARA HOY

Misa cantada a Santa Eduviges en los templos de la Caridad y Jesús María.

En Monserrate solemne novenario a Nuestra Señora de los Desamparados.

CULTO PARA MAÑANA

El Jubileo Circular en la capilla de los P. P. Carmelitas del Vedado.

En San Nicolás los Jueves Eucarísticos.

En el Carmen los Quince Jueves y Santas Misiones.

En Monserrate el novenario a N. Sra. de los Desamparados.

Lorenzo BLANCO.

DIA 17 DE NOVIEMBRE

Este mes está consagrado a las Animas del Purgatorio.

El Circular está en la iglesia de los Carmelitas (Vedado).

Santos Gregorio Taumaturgo y Aniano, confesores; Acisclo, Alfeo, Zaqueo, mártires; Santas Victoria, mártir, y Gertrudis la Magna, virgen.

San Gregorio Taumaturgo, obispo y confesor.

Fué San Gregorio de la ciudad de Neocesárea y le llamaron Taumaturgo por la multitud y por la grandeza de sus milagros. Criáronle sus padres en la idolatría; pero el Señor le hizo la gracia de atraerla al conocimiento de la verdad.

Recibió el bautismo, y la gracia del sacramento hizo desde luego en Gregorio uno de los mayores santos y de los hombres más grandes de su siglo.

San Gregorio fué consagrado obispo de Neocesárea. Sostuvo su rebaño con la virtud de su oración durante la persecución del emperador Decio, y lleno de merecimientos murió el día 17 de Noviembre el año de 270, cerca de los setenta de su edad.

PARA ELLOS Y PARA ELLAS

Por la Doctora HERMINIA PLANAS

SECRETOS DE UNA PARISIENSE.

CONOCETE A TI MISMA

Estimada amiga:

¡Cómo cambian los vestidos por un solo detalle!

Por ejemplo: mi amiga Margot tiene un abrigo precioso con su gran cuello de piel, pero lo lleva siempre en la forma que muestra el grabado pequeño, con lo que pone de relieve su cuello largo y en extremo delgado. Ya ve, con sólo cerrar el abrigo ajustando la piel al cuello, estaría elegantísima. ¡Y con el mismísimo abrigo, que es lo más grande!

Suya. Leticia.

¡BESOS!

¡Besos, besos, besos!
¡un millón de besos!
quiero darte, amado,
besaré tu boca
que es flor de granado,
besaré tus ojos
que mi vida son,
y aún besar quisiera
tu infiel corazón.

¡Besos, besos, besos!
¡un millón de besos!
estrellitas de oro,
mariposas albas,
divino tesoro,
suprema delicia,
almendros en flor,
sin esta caricia...
¿qué fuera el amor?

Margot Roll.

Incógnita.

Por experiencia le aconsejo que tiña usted misma ese vestido que desea arreglar. Con una pastilla "Sunset" que total vale 30 cts. y en pocos minutos, tendrá usted teñido su vestido. Lo deja secar y luego lo plancha bien, con lo que le quedará nuevo. Si empieza a mandarlo fuera de casa, además de retenérselo por tiempo indefinido, le costará casi tanto como un corte de vestido nuevo.

Si el estampado es negro, quedará admirablemente en el fondo de color, cualquiera que elija. Si lo tiñe todo negro, desaparecerá la obra. El Sunset tiene un negro muy bueno y firme. No deje de enjuagar la pieza que tiña, en muchas aguas, antes de tenderlo, para que suelte todo el exceso de tinte. Pida el colorante "Sunset" en boticas y perfumerías. No se deje dar otra marca. Esa es firme y no destiñe, ni mancha.

"Vie".

Le copio una buena receta. Además pudiera cubrir las costuras con galón de seda bordado en colores, tan de moda en la estación presente. En "Le Printemps", Obispo y Compostela, hay preciosidades en esos galones. Vea el Consultorio del martes, donde me parece hablo de ellos y doy algunos precios.

Para restaurar el terciopelo

Mézclense dos cucharadas de amoniaco con dos de agua tibia, y con ayuda de un cepillo extiéndase la solución sobre el terciopelo, procurando que penetre bien por entre los pelos, de suerte que el líquido alcance a todas las manchas y arrugas.

Cúbrase con una tela húmeda y púsese una plancha caliente encima. De este modo el terciopelo quedará como nuevo.

¿Cuál es el idioma más difícil?

El lenguaje chino se considera más difícil de aprender que ningún otro, cosa que se debe a sus grandes peculiaridades. Este idioma pertenece a los asiáticos llamados comunmente monosilábicos, porque cada palabra se expresa como un simple movimiento de los órganos del discurso y expresa por sí misma una idea o una cosa completas.

En la China no se conoce lo que nosotros llamamos parte de la oración. Por lo tanto, la gramática china sólo tiene sintaxis. El carácter de la escritura es una especie de jeroglífico o idea pictórica, de lo que se quiere expresar. El número de estos caracteres o signos se dice que alcanza a 50.000, de los cuales 214 son caracteres radicales.

Anémica.

"Juan Méndez y Ca." —Amargura 5, teléfono A-4884. Muy fácil de retener en la memoria. Llame a ese número y le informarán todo lo que desea saber sobre el vino "La Monjita", tan recomendado. Puedo decirle que es excelente para acompañar la comida y principalmente para tomar con yemas crudas.

El escrúpulo de que sean huevos importados del extranjero, quedará salvado llamando al F-5515 donde, con toda seguridad se los mandarán frescos, del país. Estoy segura de ello y usted puede aprovecharse, puesto que vive cerca, en el mismo Vedado.

Buen ardid.

En la barbería:

—En esta casa no tiene usted más que periódicos con relatos de crímenes espantosos.

—Pues me son muy útiles.

—No comprendo...

—Sí, señor, la cuestión es poner a los parroquianos los pelos de punta. Así se cortan más fácilmente.

Monkey.

Siento mucho que haya confundido mi notica cuando hablaba de depilación. No decía que el doctor Torrealba hiciera la depilación eléctrica, (que nunca aconsejo por dolorosa y ofrecer peligro). El doctor Torrealba lo que tiene es un tratamiento suyo, exclusivo, para extirpar el vello, de modo que no vuelve a salir. Su dirección: Rayo y San Rafael, altos, por Rayo. Teléfono en la Guía. No lo recuerdo en este momento, pero es fácil buscarlo: Doctor Fernando Torrealba. Puede decirle que es un lector de este Consultorio.

UN CABALLO PRECOZ

Juanito le pregunta a su papá:

—¿Es verdad que en las carreras un caballo ha ganado doscientos mil francos?

—Sí, hijo mío, y eso que no tiene más que tres años.

Cocinero.

Sí, conozco un Libro de Conservas Domenech, que le gustará muchísimo, pues se dedica a conservas de **comidas, frutas y dulces.** Lo que usted desea lo hay en la Académica, Prado 93, bajos de Payret. Teléfono A-9421.

FILOSOFIA

¿Qué puede hacer más fácil el viaje del hombre por la tierra? Sólo una cosa: la Filosofía. Esta consiste en custodiar el genio interior de suerte que no reciba daño ni afrenta; en mantenerlo por encima del dolor y del placer; en no dejarle obrar irreflexiblemente, contento de sí mismo y sin necesitar de que otro haga o deje de hacer esto o aquello; conforme con lo que viniere, ya que todo viene de la misma fuente de que él salió.

Todo lo que acontece es necesario y contribuye al buen orden de este universo de que formas parte. Todo lo que entra en el plan de la naturaleza y tiende a conservarla en buen estado, bueno es para cada una de sus partes.

En toda ocasión piensa conducirte como un hombre digno del nombre de tal; sin negligencia, sin afectación de gravedad, con amor, con libertad, con justicia. Sin prisa, sin pasión que te impida dar oidos a la razón, sin hipocresía, sin vanidad, sin indignación contra el destino.

Porita.

Si no sale mucho de casa, con los vestidos de seda —los crepés están muy de moda— y la manga larga, será suficiente para los pocos días frescos que tenemos. Completándolo con una linda piel, que no sea muy grande. Da aspecto más juvenil que las otras pieles pesadas. El sombrero de fieltro o de terciopelo. Es la última moda. En la "Maisón Eugenia", Amistad, entre San Rafael y San José, seguido de la tienda de 10 centavos, están realizando monísimos modelos franceses desde $2-90 hasta precios más elevados, pero todos lindos.

No deje de verlos.

Vegetariano.

Le copio algunas rectas del libro "Cocina Vegetariana", de A. López.

Si le interesa puede pedirlo a la "Académica", bajos de Payret.

Papas en salsa verde

En aceite, con ajo porro o cebollas rehogada, se echan las papas, partidas en ruedas; cuando estén rehogadas se les cubre con agua y se les deja cocer de manera que no se deshagan. En el momento de servirlas se les cubre con salsa verde.

Coles en salsa blanca

La col se pica en juliana y se pone a cocer en agua salada. Cuando queda tierna se escurre y se junta en la cazuela con mantequilla, perejil picadito y zumo de limón. Se tapa después y se le deja reposar en el horno. Se sirve con salsa blanca, cubriendo la col.

Judías alcaparradas

Cocidas las judías con poca agua salada, se echan en la cazuela en que se hayan rehogado, alcaparras y aceitunas picadas en pedazos pequeños, con ruedas de cebollas y ajos picaditos; se mezclan bien todo al fuego lento y se le deja reposar.

Pastel de maiz

Se hace hervir la leche, con corteza de limón, a la que se le mezcla harina de maíz, bien limpia, la cual se va echando en forma de lluvia. Pasado algún tiempo, se le agregan huevos batidos y se termina de cuajar al baño-María. Luego que ha enfriado la pasta, debiendo quedar muy sólida, se corta en pedazos largos, se envuelven en harina flor y se fríen, espolvoreándolos con azúcar al retirarlos del aceite.

A. A. A.

Como tintura para el cabello, en cualquier color que desee la que conozco como mejor, rápida y duradera, es el "Eau de Henna". La tiene "El Encanto", San Rafael y Galiano. El frasco lleva instrucciones en castellano. Vale; $4-50, más el expreso que son cincuenta centavos, caso de que haya de mandarse fuera de esta capital.

Puede pedirla por teléfono al número A-7221. Pida comunicación con el departamento de perfumería.

De allí es el agua de Colonia del Instituto de Sevilla y que corrientemente se pide por Agua de Colonia de **Anfora**, por ser esa la forma del fino envase. Son varios los precios, según tamaño. Ellos le dirán. Es la colonia que prefiero para el baño.

LENGUAJE DEL ABANICO

Contar negligentemente las varillas significa: **Tengo deseos de hablarte.**

Abanicarse deprisa: **Te amo mucho.**

Abanicarse despacio: **Me eres indiferente.**

Cerrar rápido el abanico: **Te aborrezco.**

Llevarlo al corazón: **Padezco por ti.**

Cubrirse con él una parte del rostro: **Sígueme.**

Dejarlo caer al descuido: **Sigo siendo fiel.**

Jugar con la berla: **Amo a otro y soy correspondida.**

Llevarlo colgado de la mano derecha: **Deseo relaciones.**

Llevarlo colgado de la mano izquierda: **Tengo compromiso.**

No llevarlo u ocultarlo: **No quiero relaciones.**

Cubrirse completamente el rostro: **¡Qué antipático me es usted!**

Ponérse los bordes a los labios: **Reflexionaré.**

Apoyarlo cerrado en la mejilla: **Me intriga tu conducta.**

Abrirlo negligentemente: **Empiezo a recelar.**

Darse con él golpecitos en la palma de la mano: **Me devora la impaciencia.**

Pasarlo ligeramente por el pelo: **Esto se acabó, estoy desengañada.**

¡Mate los mosquitos—Conducen el paludismo!

SABIDO es que los mosquitos traen los microbios del paludismo y muchas otras fiebres mortíferas. Millares de personas mueren todos los años de enfermedades transmitidas por picaduras de mosquitos. El peligro es aún mayor para los niños que no se pueden defender.

Al cabo de años de investigaciones la renombrada empresa mundial, la Standard Oil Co. (New Jersey), E. U. A., ha perfeccionado un producto que ofrece un medio seguro y sencillo de exterminar los mosquitos.

Este producto es el Flit. Atomizando este producto se limpia una casa en pocos momentos de los mosquitos y moscas que traen la enfermedad. El Flit es limpio, fácil de emplear y ofrece toda seguridad. Extensas pruebas han demostrado que el Flit no mancha ni daña los tejidos más delicados.

Flit extermina los insectos que infestan la casa

Con solamente atomizar el Flit se exterminan las moscas, los mosquitos, las chinches, las cucarachas, las hormigas y asimismo sus gérmenes. Flit penetra en las hendeduras y rendijas en que se alojan y reproducen los insectos. Se puede también aplicar Flit sobre la ropa; mata las polillas y sus larvas que hacen agujeros en la ropa.

Para librar una casa de estos insectos dañinos basta aplicar Flit. De venta en todas partes.

STANDARD OIL CO. (New Jersey), E. U. A.
Distribuído por West India Oil Refining Co. of Cuba

FLIT
Marca registrada
DESTRUYE
Moscas - Mosquitos - Polillas -
Hormigas - Chinches - Cucarachas
Muchos otros insectos y sus gérmenes que infestan el hogar

La lata amarilla con faja negra

5

PARA SU PUERTA DE ENTRADA
TINTES Y
BARNIZ "SPAR" MARIETTA
NO SE CUARTEA NI SE MANCHA CON EL AGUA.
NEPTUNO 116 - TELEFONO M-4081 - HABANA.

LOS CICLONES
PUEDEN VOLVER

Todo ha sufrido daño al pasar el ciclón por la Habana, menos la tierra. Por eso, la inversión más segura es en solares, pero siempre que estén debidamente garantizados por una compañía de grandes recursos, que pueda remediar inmediatamente cualquier daño que sufra el reparto por grande que sea.

INVIERTA SU DINERO EN SOLARES
PERO FIJESE EN DONDE LO INVIERTE

REPARTO MIRAMAR y ALTURAS DE MIRAMAR

Administradores: Enrique A. Sardiña y Nicolás G. Mendoza,
AMARGURA 23. TELEFONO A-1833.

Cigarros
"AMOR EN SUEÑO"
(OVALADOS Y ESPECIALES)
EL CIGARRO QUE HACE SOÑAR DESPIERTO
ELABORADOS POR ALLONES LTD
EL MEJOR FABRICANTE DE TABACOS DE C[illegible] A.

ACCESORIOS PARA BAÑO

Por bueno que sea su cuarto de baño no será cómodo sinó está equipado con sus accesorios correspondientes.

Antes de comprar venga a hacernos una visita y entre la gran variedad que tenemos, Vd podrá escoger exactamente lo que necesita.

Lo mismo en accesorios de empotrar en la pared que en los de sobreponer, nuestro surtido es muy extenso.

Tenemos desde lo más lujoso hasta lo más barato y todo a precios muy razonables.

Si Vd no vive en la Habana no dude en escribirnos y a vuelta de correos recibirá un catálogo ilustrado con su lista de precios. Los precios de esa lista son sobre artículos puestos en su casa, siendo de cuenta nuestra el flete hasta donde Ud vive.

ARELLANO Y CIA

CASA PRINCIPAL: MARTA ABREU (AMARGURA) Y HABANA · SUCURSAL: J. C. ZENEA (NEPTUNO) No 65
TEL. A 3829 HABANA TEL. M 7520

DE LUYANO

RESTABLECIDO

Mi estimado amigo el señor Enrique Gutiérrez se encuentra completamente restablecido de la pequeña dolencia que durante varios días lo mantuvo recluído en su hogar.

Lo felicito sinceramente.

CARLOS BERGENY

Aprovecho estas líneas para enviarle a este apreciable amigo una felicitación con motivo de haber celebrado en días pasados su fiesta onomástica.

LETRAS DE LUTO

Me refiero al reciente fallecimiento de mi inolvidable amigo Enrique Bul Collado, médico de la Quinta Cuvadonga y figura saliente de la medicina cubana.

Su muerte ha causado hondo pesar entre la sociedad habanera, donde Enrique era querido por todos los que lo trataban.

Mi pésame a sus desconsolados familiares.

Emilio Cobo Rius.

SARNA
RASQUIRA
Se cura comodamente en dies minutos, sin baño con el
SULFURETO CABALLERO
De venta en Habana: Gran Droguería Sarrá y en todas las Farmacias de la Isla.

M.E.C.D. 2016

DEFUNCIONES OCURRIDAS AYER EN LA HABANA

Relación d ecertificados de defunciones registradas durante el día de ayer en el Negociado de Demografía de la Secretaría de Sanidad y Beneficencia:

Higinia Ramírez, blanca, año y medio, Finlay s|n. Los Pinos. diarrea; Servando Pérez, blanco 5 meses, Santa Felicia 11 gastro enteritis; Eva García 30 años, Pocito y Lawton, tub. laríngea; Petrona Larco mestiza, 36 años, E, número 7 tub. pulmonar; Eriberto Mirabal mestizo 18 años, Dolores y Cocos, tuberculosis pulmonar: Raimundo Méndez, blanco 73 años, Aguila 116, cáncer del hígado; Alberto Astiat y García, blanco 1 mes y medio, Hospital C. García, bronco-neumonía; María L. Echegoyen, blanca 50 años, Lugareño, apendicitis aguda; José Isiaro Padrón y Díaz, blanco 75 años Ensenada 16 bronco-neumonía; Valentín Betancourt blanco, 21 años, Presidio, tub. pulmonar; Mariano Corcero blanco 3 años, Salud 30 bronquitis capilar; José Paniagua Zequeira blanco 75 años, Esperanza 90 embolia; Nieves Salas, mestiza 50 años, Hospital Mercedes, cirrosis hepática; Wong Ken, amarillo, 38 años, San José 37, enteritis cronica; Manuel Chian amarillo, 55 años, Hospital Municipal, suicidio por instrumento perforo-cortante; Sergio Mejías, negro 3 meses, Grand y Rivera A. Naranjo, infección gastro intestinal; Zoilo Martínez, blanco, 24 años, Hosp. Municipal, traumatismo aplastamiento; Florentino Peñalver, mestizo 29 años, Presidio Nacional, causas desconocidas; Santiago Garay del Monte blanco 67 años, Reina 20, enfisema pulmonar; Asunción Alfaro blanca, 80 años, Romay 1, cardio escierosis; Armando Sánchez, blanco. 6 meses Consejero Arango 29, atrepsia; Manuel Rodríguez, blanco 28 años, Hospital Mercedes, neplasia del hígado; Perfecto Rodríguez blanco 50 años, Hospital Mercedes, mal de Bright; Mariano Puentes, blanco 18 años, Hospital Mercedes, tub. pulmonar; Diluviana Agnes negra 7 meses, Hospital Mercedes, gastro enteritis.

Movimiento de azúcar

El habido durante la pasada semana fué como sigue:

	Toneladas
Recibos seis puertos..	1.319
Recibos otros puertos.. ..	36.934
Exportación seis puertos..	37.273
Exportación otros puertos	46.578
Existencia seis puertos ..	169.155
Existencia otros puertos.	160.377

Centrales moliendo: 0.

Exportación:

Hatteras	61.412
Europa..	2.728
New Orleans	16.580
Savannah	857
Canada	2.274

Habana noviembre 15 de 1926.

Gumá y Mijer.

Originalidad y gusto

Esta es la nota que predomina en los modelos de invierno que para señoras y niñas tiene a la venta, la popular peletería

TRIANON

Charol negro y piel boa, beig y también en gris, a

$10.00

HERMANOS ALVAREZ
NEPTUNO Y SAN NICOLAS
TELEFONO A-7004

11494 — 1d-17

Agua de Colonia PREPARADA ::: con las ESENCIAS : del Dr. JOHNSON : más finas :::

EXQUISITA PARA EL BAÑO Y EL PAÑUELO

De venta: DROGUERIA JOHNSON, PI MARGALL, Obispo 36, esquina a Aguiar

CALZADO FINO E IMPORTADO

En charol, charol y pieles de colores, tales como gris, rojo y reptil en varios tonos. También otras pieles propias de la estación. No compre calzado sin ver antes nuestra exposición. Lo más nuevo traído de Suiza y New York.

NUESTROS PRECIOS:
DESDE: $7.50.

PELETERIA DE LUXE
LA GRANADA
OBISPO Y CUBA — MERCADAL Y Cº — HABANA

El Palacio de los Repórters

En los primeros días de Diciembre tendrá efecto en el roof garden del Hotel Plaza, la anunciada verbena en beneficio de la Asociación de Repórteres, cuyo producto se destina íntegramente a engrosar los fondos de dicho organismo para terminar las obras de su palacio social.

Estas obras paralizadas durante más de dos años se están renovando gracias a la actividad que le imprime la Mesa Ejecutiva de la Asociación.

Las paredes de la casa social han sido revestidas y bajo la experta dirección del ingeniero señor Goyeneche ha sido colocada una hermosa puerta de caoba de artístico tallado.

Para asistir a dicha verbena existe animación muy natural y justificada.

HABANERAS

Viene de la página CINCO

CANDIDATAS DEL CONCURSO

MARIA TERESA SIERRA ARIAS

Muy bonita.
De ojos habladores.
Cautiva con su gracia lo mismo que con la exquisita bondad de su carácter y el poder infinito de su sonrisa.
Hay que decirlo de la señorita María Teresa Sierra Arias.
Figura ventajosamente en nuestro gran Concurso Nacional de Belleza.
Candidata por Matanzas.
Con 38,180 yotos.
Está en tercer lugar, a la fecha, con indicios de obtener mayor avance en futuros escrutinios.
Son muchos sus electores.
En toda la provincia.

SANTA GERTRUDIS

La festividad del día.
Santa Gertrudis.
Sea mi primer saludo, muy afectuoso, para una distinguida dama de nuestra sociedad, Tula Torralbas, esposa del caballeroso y bien querido doctor Arturo C. Bosque, Presidente de la Policlínica Nacional Cubana.
Está de días, lo mismo que su hija, Tulita Bosque, tan bella y tan elegante.
No recibirán.
Lo que traslado a sus amigas.
Más saludos y nuevas felicitaciones se sucederán en la festividad de Santa Certrudis.
Entre las primeras, para la señora de Fernández Vallín, la interesante Gertrudilla Fèvre.
Tulita Azcune, la viuda del pobre Veiga, para la que serán horas tristes las de este día.
Gertrudis Berriz de Angel, Gertrudis Bestarell de Castro Palomino, Tula Escobar de Tuya, Tula Flores de Font...
Las jóvenes y bellas señoras Gertrudis Bascuas de la Portilla, Nena Angel de Campanería y Nena Veiga de Roa.
Una dama del más alto rango social, la siempre elegante **Bellita** Domínguez de Angulo, a la que hago expresión de mis mejores deseos por su felicidad.
Y Cuca Turró.
Encantadora señorita.
En su nombre y por expreso encargo diré a sus amigas que no podrá recibir.
¡A todas, felicidades!

DESDE PARIS

Triste nueva.
Recibida por cable.
Llegó inesperadamente a la distinguida señora Digna Salcedo de Hill comunicándole el fallecimiento de su hermana, la señora Teresa Salcedo de Sagarra, ocurrido en París.
Hallábase residiendo desde hace año y medio en aquella capital.
Una dama ejemplar.
De altas virtudes.
Había dejado su residencia de Santiago de Cuba para instalarse en París, junto con sus hijos, el mayor de los cuales cursa los estudios de Medicina.
Allí, en la capital de Oriente, será recibida con dolor la noticia por los muchos afectos que contaba la señora de Sagarra.
Llegue con estas líneas mi pésame a la señora Salcedo de Hill.
Dama de nuestra sociedad.
De alta distinción.

Continúa en la página NUEVE

"EL SIGLO"
MUEBLES DE ARTE
Novedades en armaras y objetos para regalos.
Visítenos e impóngase de nuestros bajos precios.
O'REILLY Y HABANA
Teléfono A-6135

NUEVAS Y BELLAS CREACIONES DE ESTE INVIERNO

De este invierno que tanto viene distinguiéndose por su sobriedad, por su distinción, por su buen gusto.

Entre otras muchas, acabamos de recibir una creación originalísima: adornos de cuero. Cuero en los colores de moda con incrustaciones de oro y de bordados macramé. Han venido juegos de cuello y puños, galones aplicaciones, con las cuales también se pueden formar juegos, porque armonizan entre sí. Con este adorno se obtienen valiosísimos efectos de elegancia, de insuperable distinción.

Véase uno de los muchos efectos que pueden obtenerse con estos originalísimos adornos de cuero.

Además hemos recibido otras fantasías de gusto irreprochable y de eminente actualidad:

Tiras de piel, planchada y de pelo largo, en varios anchos: desde 2 hasta 20 centímetros. En blanco, negro, grisazul, marrón, gris oscuro, etc. Y en matizado. Y en chinchilla, putois, petit gris, marta, visonnette, visón arrete, etc., etc. Un surtido espléndido.

Y encajes de metal en todos los anchos. En oro y plata radiantes, y en oro y plata oxidados. Encajes de seda y metal combinados, primorosamente combinados. Guarniciones de metal: oro y plata armonizado con verde, con salmón, flechs, lila, jade, pastel, muy bonitos. Y juegos de guarnición y entredós, de estilos novísimos. En oro, oro viejo, plata, gris...

Cintas, multitud de cintas en todos los colores actuales con matices de oro y de plata, con flores, con interpretaciones del Arco Iris sobre un estilo deliciosamente cubista.

Una originalidad sobresaliente: juegos de encaje de seda combinada con metal, muy en boga para ropa interior. Los hemos recibido en rosa, flechs, salmón, lila, blanco, amarillo pálido y otros colores.

Y muchísimas cosas más que no podríamos reseñar sin ocupar todo el periódico, robando a nuestros lectores una gran parte de su precioso tiempo.

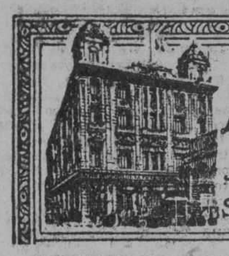

La Casa Grande
ANGONES Y COMPAÑIA
S. RAFAEL Y GALIANO

PREVENGASE CONTRA EL FRIO

LA CASA GRANDE le ofrece lo más escogido en todos los artículos que el frío declara de eminente actualidad y de imprescindible necesidad.

Nuestra colección en astrakanes, para confeccionar chales, abrigos, etc., etc., las distinguidas prendas que tanto favorecen la propia distinción de quien las lleva. Tenemos: keramy, kaky kool, chinchilla, armiño, tigre, etc.

Y también ofrecemos abrigos y chales confeccionados ya. En la misma insuperable variación, con las más altas características de la moda.

Y sweater para señora y para niños, multitud de calidades, profusión de modelos, todo verdaderas preciosidades.

Además de los riquísimos abrigos del más puro estilo parisiense, que acaba de recibir nuestro Departamento de Vestidos.

Y pieles, chales, bufandas, etc., etc. Todo cuanto el dilecto espíritu femenino ha creado para convertir el cruel azote del frío, en un elemento valiosísimo de elegancia.

También ofrecemos frazadas en infinidad de calidades, colores y precios.

LA CASA GRANDE HABANA

GEORGETTE BROCADO

Acabamos de poner a la venta el GEORGETTE BROCADO EN TERCIOPELO DE SEDA que hemos recibido en estos días de París, juntamente con otras telas de alta novedad.

Tanto el georgette como el brocado de terciopelo que lo avalora, vienen en una armonía de colores capaz de seducir el gusto de la dama más refinada. Son varias las combinaciones; interesantísimas todas ellas.

CHIFFON BROCADO

Del mismo modo podríamos expresarnos acerca del CHIFFON BROCADO EN SEDA que llegó con la mencionada remesa.

Son tantas y tan bonitas las combinaciones de colores que resultará difícil a nuestras estimadas clientes el decidirse por una sola.

A PESAR DE LA SUPREMA CALIDAD DE ESTAS TELAS LAS HEMOS MARCADO A PRECIOS MODERADISIMOS. SEGUIMOS VENDIENDO, COMO DE COSTUMBRE, MUCHO MAS BARATO QUE NUESTROS COLEGAS.

LA ISLA DE CUBA
LA CASA MAS POPULAR. LA QUE MAS BARATO VENDE
MONTE 55

PORTA-RETRATOS

El modelo de su preferencia figura—sin duda alguna—en nuestra artística colección de porta-retratos, la más variada y completa que puede usted imaginarse. Los tenemos de plata fina, esmalte de diversos colores, cristal, bronce, onix, madera, piel, nácar... Estilos de sobremesa y para colgar, comprendiendo todas las formas y en todos los tamaños, desde la pequeña miniatura hasta el de grandes dimensiones, propio para gabinete.

La Casa Quintana
LA CASA DE LOS REGALOS

Mlle. Cumont

Una nueva remesa de
VESTIDOS Y SOMBREROS

de alta novedad nos acaba de llegar; son todos modelos de las casas más renombradas de Paris.

Para el día 18 tendremos entre nosotros a la distinguida Mlle. Cumont.

PRADO 88 y 96

LA SUSCRIPCION PARA EL SANTUARIO DEL COBRE

Suma anterior.	3.803.95
P. P. Moreira y familia.	4.00
Ramón Casal.	5 00
Eloísa Ortiz Vda. de Céspedes.	5.00
Adela M. López.	6.00
Un ferviente devoto.	5.00
Una devota jovellanense.	1.00
	$3.829.95

Con un esfuerzo, no muy grande de parte de cada uno de los cubanos, se llevaría a cabo en poco tiempo la construcción del Santuario del Cobre. Si de los tres millones de habitantes que tiene la Isla diera cada persona diez centavos se reunirían trescientos mil pesos, cantidad más que suficiente para construir la Basílica.

Sea usted de ellos, de los que contribuyen a la suscripción para el Santuario Nacional de Nuestra Señora de la Caridad del Cobre. Es la Patrona de Cuba, y para la Patrona de Cuba no se deben llorar unos pesos que aunque llegasen a representar un sacrificio, Ella lo premiará con creces.

Los donativos han de ser enviados al señor José María Herrero, a la dirección de este periódico, Prado 103. Las cantidades aparecerán por el orden que se vayan recibiendo. Sea usted de los primeros en la próxima lista.

CENTRO CASTELLANO

LA VELADA DE LA SOCIEDAD ESTUDIANTIL "CERVANTES"

La velada Teatral la celebrará esta SSociedad en honor de la Sección de Instrucción del Centro Castellano y a beneficio de su Plantel de Enseñanza "Cervantes", el próximo domingo día 21, a las 8 y media de la noche en los salones del Centro Castellano.

VENTA ESPECIAL
HOY MIERCOLES

Liquidamos

2.000

SOMBREROS

de terciopelo. Fieltro y seda. Colores y estilos todos de gran novedad, al precio de

$2.00 uno

Este precio es exclusivamente para hoy miércoles. Por tratarse de una verdadera ganga, cerraremos de 12 m. a 2 p. m. para poder surtir más sombreros en el salón.

BARANDA Y TOSAR

NEPTUNO 31,
ENTRE AMISTAD E INDUSTRIA

CORONAS DE FLORES NATURALES Y DE BISCUIT
SOL 70. TEL. A-5171

M.E.C.D. 2016

La Moda en Paris

POR PAULINA DE LACALLE

París 29 de Septiembre de 1926

Queridas lectoras: Voy a hablaros de pequeñas cosas que no por serlo dejan de tener importancia dentro de la moda.

MONOGRAMAS EN SOMBREROS

Se llevan mucho unos de líneas finas en piedras blancas o de color y con las iniciales encerradas en un cuadro más o menos irregular.

NUEVOS SCARFS PARA NOCHE

Han hecho su aparición los de Meline degradé con aplicaciones de terciopelo. Uno varía su coloración desde el amarillo hasta el marrón dorado en sus bordes y tiene aplicaciones de terciopelo marrón dorado con forma de hojas, como si el viento las hubiera depositado en él. Otro con el degradé rosa tiene las aplicaciones de hojas color rosa muy obscuro y uno negro muy elegante tiene aplicaciones de flores en terciopelo orquídea y pequeñas manchas de pintura oro.

PARA ADORNOS DE MESA

..y en general para jarrones se están usando mucho ramos de flores de cristal y otros de nácar. Los de cristal son más decorativos por las combinaciones de colores a que se prestan.

GEMELOS DE TEATRO

Actualmente los hay muy chiquitos y con una pequeña polvera entre los dos oculares. Esta polverita de forma cuadrada tiene un espejito en el interior de la tapa.

ESTUCHITOS MANICURE

Hay unos tubitos muy apropósitos pora llevarse en la bolsita de mano, en metal, esmalte o galalí; de unas tres pulgadas de alto y como tres cuartos de ancho que encierran todas las piecesitas necesarias para el arreglo de las uñas.

Y A PROPOSITO DE LAS UÑAS

En la actualidad se desarrolla una controversia entre los institutos de belleza. motivada por que algunos de ellos quieren imponer la moda de recubrir las uñas femeninas con una substancia que las haga luminosas en la obscuridad. Veremos qué resultado final tiene esta nueva ...ideica.

RELOJES

Una de las últimas novedades son pequeñísimos relojitos montados en uno de los lados de elegantes cajitas encendedores para cigarrillos.

Estas cajitas son de plata con grabados a listas o de lista de esmalte en colores alternando con otras de plata.

PEINES

Los hay plegables, con la parte superior reforzada en plata. Cuando están doblados en tres partes sobre sus engonzaduras, se encierran en un pequeño estuche de piel, brocado u otro material, cuyos estuchitos son muy cómodos para llevarlos en la bolsa de mano. Cuando se desdoblan hacen un peine de tamaño corriente.

SOMBREROS

Una novedad para calle, son lindos sombreritos de un punto nuevo de crochet en chenille, en los colores de moda y con un dibujo de bandas o de flores en el frente.

PARA NIÑAS

Hay lindísimas negliges interiores o como queramos llamar a estas cotitas, para ser usadas en casa por criaturas de dos o cinco años. Están hechos de brocado Rodier en azul o rosa, forrados con géneros de abrigo y adornados con pluma de cisne. Un encanto para los bebés.

CINTURONES

Las más elegantes son en pieles de plata u oro tan suaves como cinta y que dan distinción a un vestido liso. Algunos de ellos tienen bordados en varios colores.

CHAQUETAS BOUDOIR

Ahora que el tiempo frío se aproxima se recomiendan para la casa, en las mañanas, unas chaquetitas en suave franela de color con bandas de crochet, en las costura y un dibujo de flores en el frente. Tienen bolsillos, mangas largas y cuello alto.

GUANTES

De piel de Suecia color rosa-biege sin botones y ajustándose a la muñeca con una banda interior elástica. Los hay también de cabritilla lavable, pero que garantizan no se encojen ni endurecen.

DESPUES DEL TENNIS

Al terminar un partido y como medida higiénica, las tenistas a la moda se colocan un pañuelo de seda al cuello; pero a estilo de cow-boy, con el nudo atrás y la punta sobre el pecho.

BOTONES Y BOLSILLOS

Los botones vuelven a emplearse en el uso a que fueron creados y no sólo como adorno. En las colecciones para la estación próxima hay vestidos abotonados en toda su longitud, en el frente, o espalda; así como abrigos anchos con botones y ojales en todo el frente.

Hay. también vestidos de calle y abrigos con grandes bolsillos superpuestos, unos cuadrados, otros redondos; unas veces todo pieles, otras todo tela y algunos de pieles y tela combinadas.

Paulina.

NOTA.—Dirigir vuestras consultas sobre modas a Madame Paulina de Lacalle—35 Rue de Lyon — París—(12º)

OTRA.—El franqueo para Francia es de CINCO CENTAVOS en cada carta y las que vayan con franqueo deficiente no se recibirán en su destino.

SOLUCIONADO EL INCIDENTE

Viene de la PRIMERA página

de la Liga interviniera si dentro del grupo de naciones hispanoamericanas se produjera algún movimiento para la conciliación.

La Enmienda Platt, cuya mención por parte del delegado uruguayo ha sido causa de esta tirantez, es parte del tratado de 1903 entre Cuba y los Estados Unidos y dispone, entre otras cosas, que Cuba jamás permitirá la colonización extranjera de su suelo y que consentirá la intervención por parte de los Estados Unidos en cualquier momento en que se dejen de cumplir las obligaciones nacionales cubanas.

MARCHA A BUENOS AIRES EL MINISTRO DE CUBA EN MONTEVIDEO

BUENOS AIRES, noviembre 16.— (A. P.)—El corresponsal del periódico "La Crítica" en Montevideo, informa que el ministro de Cuba ante el Gobierno de Uruguay, señor García Fernández, será trasladado al mismo puesto cerca del Gobierno argentino.

Agrega el corresponsal que la cancillería uruguaya le ha informado que desconoce oficialmente la retirada del ministro cubano, añadiendo que el Gobierno de Montevideo no ha tenido tiempo para informarse ampliamente respecto al asunto.

URUGUAY DEMORO SU CONTESTACION POR FALTA DE DATOS COMPLETOS

MONTEVIDEO, noviembre 16.—(U. P.)— El Gobierno Uruguayo dará mañana a la publicidad un extenso comunicado informando acerca de la situación cubano-uruguaya.

Se anunció que antes de tenerse noticia oficial de la resolución de Cuba, el ministro de Estado de Montevideo informó a la prensa que si la ruptura de relaciones era motivada por la demora en contestar a la última nota de Cuba, la demora se debía al hecho de que Uruguay no había tenido tiempo de informarse completamente acerca de las alegaciones cubanas.

El señor Guani, delegado del Uruguay en la Liga, interrogado hoy por los funcionarios del Gobierno, negó que hubiese hecho comentarios desfavorables para Cuba. Se tienen entendido que esa negativa se transcribirá en la respuesta del Uruguay a la nota de Cuba.

Los periódicos enemigos del actual Gobierno uruguayo han procurado sacar el mayor partido de la ruptura de relaciones y dicen que afectará a las exportaciones de carne preservada y causará un efecto nada ventajoso en las fábricas de tasajo.

EL MINISTRO CUBANO EN BUENOS AIRES SE MUESTRA SORPRENDIDO ANTE EL RUMOR DE SU RELEVO

BUENOS AIRES, noviembre 16.—(A. P.)—El ministro de Cuba en la Argentina, señor Vega Calderón, informado por la Associated Press de la decisión del Gobierno de Cuba de reemplazarlo en su cargo, se manifestó sorprendido, diciendo que no tenía ninguna comunicación oficial de su Gobierno. Respecto a las declaraciones atribuídas Aguani agregó no tenía conocimiento de ellas, pues dijo que no las había visto publicadas en los diarios argentinos.

EL GOBIERNO DEL URUGUAY EXPLICA A LA PRENSA SU POSICION

MONTEVIDEO, noviembre 16.— (U. P.)— Esta noche dió el Gobierno del Uruguay a la prensa una nota, exponiendo su posición en el incidente que causó la ruptura de relaciones diplomáticas con Cuba. Al mismo tiempo, anunció que con la entrega de la comunicación al Gobierno de Cuba, el ministro del Uruguay había recibido instrucciones para embarcar en la Habana rumbo a México.

La nota declara que la demora del Uruguay en contestar a la nota cubana se debe a que no había tenido tiempo suficiente para investigar el incidente. Hasta ayer, dice el comunicado, no fué posible dar instrucciones al ministro del Uruguay en la Habana para que contestase al ruego del Gobierno de Cuba pidiendo una explicación por los comentarios atribuídos al señor Guani en Ginebra.

El ministro de Estado, señor Alvaro Saralegui, esperaba esta noche noticias de Cuba que le informaran de haberse presentado al Gobierno cubano la nota explicativa La publicación del texto de la nota se hará inmediatamente después que se reciba tal información, según dijo el señor Saralegui.

Al explicar el ministro de Estado las razones por las cuales el Uruguay no había podido contestar a Cuba hasta ayer, agrega que, en vista de la acttud de Cuba se habían enviado instrucciones al ministro uruguayo en la Habana, para que entregue la Legación al cónsul en la Habana y parta para México.

BREVE CHARLA . . . . .

Viene de la PRIMERA página

Es sencillo, caballeroso, servicial y de trato exquisito; lo que inclina a cuantos cultivan su amistad a estimarle inmediatamente.

El Sr. Skinitzero conoce de antiguo al Príncipe Enrique. En más de una ocasión le trató en Berlín a donde el Sr. Skinitzero concurría como **driver amateur** en las carreras internacionales de automóviles que antes de la guerra organizaba y patrocinaba el Príncipe Enrique bajo el nombre de "Prinz Heinrich Fahrt".

Por tal motivo, el Sr. Skinitzero tenía la certeza de ser recibido por el Príncipe, no obstante su firme propósito de no recibir visitas de ningun género.

Viaja el Príncipe acompañado del ex capitán de corbeta Goetting que tenía a su mando durante la guerra uno de los más célebres submarinos.

El capitán Goetting introdujo a nuestro compañero en la cámara del Príncipe, quien le recibe cordial y afectuosamente.

EVOCANDO RECUERDOS

El Príncipe y nuestro compañero evocaron las famosas carreras de 1910 y 1911 que culminaron en un resonante y legítimo triunfo para el automovilismo internacional.

Después, concretando el objeto de su visita, el Sr. Skinitzero preguntó:

—¿Y su viaje a qué obedece, Príncipe?

—¡Oh! ¿Y qué puede importarles a los lectores de su DIARIO el viaje de este viejo marino?

—Sin embargo observo—replicó el Sr. Skinitzero—que Su Alteza no ha cambiado casi nada en los catorce años transcurridos desde que tuve el placer de verle en Berlín.

—Eso se deberá sin duda a la eficacia de los tintes que uso para teñirme la cabeza—respondió riéndose a carcajadas.

(Hay que advertir que el Príncipe lleva los cabellos blancos desde su juventud).

El Príncipe cuenta 65 años de edad y parece joven todavía por la frescura de su rostro, por la apostura gallarda de su cuerpo, por el aire resuelto de su andar agilísimo y sobre todo por la lozanía que fluye de todo él.

Se le parece al Rey de Inglaterra de quien es pariente cercano, y ese parecido ha dado lugar a muchas regocijadas anécdotas que se cuentan en Europa. Entre ellas una graciosísima a propósito de la aristocrática boda de una princesa alemana y a la que concurrieron el Rey Jorge, el Zar de Rusia y el Príncipe Enrique.

El Príncipe después de relatar los numerosos incidentes cómicos ocurridos, en dicha boda, ofrece un cigarrillo a nuestro compañero y le dice:

—Pues bien, el objeto de mi viaje es el de satisfacer mi vieja, irrefrenable afición a navegar. Eso y solamente eso, es lo que me ha llevado a aceptar la invitación de la compañía naviera alemana Schult Ocean Linie. Es un viaje de placer y por tanto sin trascendencia alguna. Por lo demás, tenía interés en realizar este viaje en un barco de motor, sin contar conque me satisface la ocasión de conocer a Méjico.

—¿Conocía usted a Cuba?—interrogó el Sr. Skinitzero.

—Sí, señor. Estuve en la Habana en 1883 a bordo de la corbeta velero Olga, que venía al mando del capitán Seckendorff y donde yo desempeñaba el cargo de oficial de guardia. Calcule usted la emoción que me produce visitar la Habana después de cuarenta años de haberla visto por primera vez. Ya desde aquí, contemplándola, percibo claramente que su progreso es muy superior al que yo me había imaginado, y deseo hacer constar que me causa verdadero placer pisar tierra cubana, cosa que haré dentro de poco tiempo.

—¿Y en que lugar reside, Alteza?

—Vivo en Alemania, en una finca de mi propiedad cerca de Kiel, denominada Hemmelmark. Allí resido en compañía de mi esposa y mis hijos, dos de los cuales son casados. El menor regresó hace poco de Guatemala donde estuvo empleado durante tres años en la casa Schuback, con grandes plantaciones de café. Me trajo un nietecito nacido en Guatemala, un americanito, que es la alegría de sus abuelos y el ángel tutelar de mi casa en Alemania. Ahora salto a tierra para recorrer un poco la Habana, cosa que lamento, pues quisiera disponer de mayor tiempo para visitarla a mi entera satisfacción. Pero será otra vez, cuando regrese de Méjico en el "Río Bravo". Entonces no dejaré un rincón de esta Ciudad donde mi planta no se pose con deleite. Dejaré mi tarjeta al Sr. Presidente de la República, cuya actuación gubernamental no se ignora en Alemania, sino que es aplaudida y admirada. Haré lo propio con el Ministro y el Cónsul de mi país. Tengo el propósito de almorzar en tierra. Voy a referirme para hacer justicia al trato inmejorable de que soy objeto a bordo del "Río Bravo", desde el Comandante Christiansen hasta el último marinero. El Comandante fué oficial de la marina de guerra alemana y ostenta en su pecho la condecoración más alta que concedía el Imperio, denominada "Pour le Merite" de primera clase. Dicha condecoración le fué impuesta personalmente por mi hermano el ex Kaiser.

UN DETALLE

El Príncipe Enrique, el Inspector de Inmigración y nuestro compañero Skinitzero vinieron a tierra a bordo de una lancha de la casa consignataria. En la lancha le fué presentado al Príncipe el Inspector de Inmigración y ambos charlaron durante largo tiempo en impecable inglés.

El motorista de la lancha sufrió con el motor una ligera lesión, y el Príncipe, presto y atento, acudió a socorrer al motorista.

Al saltar a tierra una nube de fotógrafos enfocó al Príncipe, quien tomó el automóvil que le esperaba, en compañía de su Ayudante, del Comandante del "Río Bravo" y del Agente de la Compañía Naviera en Méjico, Sr. Heinen.

LA IMPRESION DEL PRINCIPE

Pocos minutos antes de zarpar de nuestro puerto el "Río Bravo", el Sr. Skinitzero acudió a bordo a despedir al Príncipe Enrique, el cual le dijo lo siguiente:

—Estoy sorprendido y encantado de cuanto he visto. Esta Habana de hoy es ya una capital respetabilísima y con situación geográfica envidiable. No me queda tiempo para decirle, entre todo, lo que mejor impresión me ha producido. Pero tengo todavía en la retina la visión de la Avenida de la Playa. Nunca sospeché que existiera tal paraíso en la Habana. Hermosura, belleza y suntuosidad se hermanan allí, para hacer de aquel sitio un pasaje encantador. He oído ponderar en Congresos de Higiene celebrados en Alemania, los servicios sanitarios de Cuba, especialmente en el último año. Hoy he tenido la oportunidad de haber visitado una ciudad excesivamente limpia, que me hace suponer que dispone de un servicio sanitario ultramoderno...

Y tendiéndole la mano cordial y afectuosa a nuestro compañero le dijo:

—Hasta la vuelta, Sr. Skinitzero. No olvide enviarme a Méjico City, el DIARIO DE LA MARINA y una colección de fotografías de los estragos causados por el ciclón, que no he tenido tiempo de obtener. Lo que he visto, en nada recuerda vuestra desgracia nacional, que tanta pena ha producido a nosotros los marinos...

CASOS Y COSAS

EL DIA DE SAN CRISTOBAL

Acordaron Rufinita
y Cachita Escobamarga
levantarse muy temprano
y sin pronunciar palabra
ir a ver a San Cristóbal
y pedirle las tres gracias
que diz que dicen que el santo
concede, si quien demanda
logra llegar a la iglesia
sin haber hablado nada.
Empezó a soplar el viento
a las tres de la mañana,
y creyendo que venía
un ciclón como el de marras,
la mamá de las chiquillas
se fué corriendo a las camas
donde tranquilas dormían,
y después de despertarlas
les notificó el peligro
que al parecer se acercaba.
Las dos niñas, recordando
la promesa antes que nada,
riéronse del mal tiempo
y siguieron muy ufanas
en sus lechos respectivos
sin decir una palabra,
importándoles un bledo
que se cayera la casa.
A las seis se levantaron
y salieron disparadas,
tomando un ford en la puerta
y entregándole una carta
al chauffeur, donde decía
la dirección y la causa
de aquel silencio profundo
que con devoción mostraban.
Y llegaron a la iglesia;
pero al bajar de la máquina
se encontraron con el chino
que esperándolas estaba
para cobrarles la deuda
que tenían atrasada
y que pagar no querían
según sus propias palabras.
Fué tan grande la sorpresa
que llevaron las muchachas,
y fué tan enorme el susto,
que entonces quisieron ambas
hablar... y ¡ca! no pudieron
pronunciar una palabra.

Sergio ACEBAL.

DESESPERACION AMOROSA

CUANDO Orfeo perdió a Euridice, fué tal su dolor que hasta las fieras y las furias del Averno se apiadaron. De tanto llorar por su amada, perdió los ojos, y fueron— ¡quién lo dijera!— mujeres las que, lejos de compadecerle, le mataron con saña. No se ha puesto aún en claro el motivo, aunque modernas investigaciones aseguran que por no afeitarse con el definitivo jabón "Yimy", a base de lacto-glicerado, de insecable espuma y no igualada baratura. Fabricación de "Floralia", creadora del supremo Jabón "Flores del Campo".

EL PROYECTO DE . . . .

Viene de la PRIMERA página

Proyecto de reglamento interior para el matadero del poblado de Junucom, en Gibara, propiedad del señor Juan Hernández Méndez.—Expediente sobre proyecto de pabellón para tuberculosos en la casa de salud La Balear.—Proyecto del Matadero Municipal de Ciego de Avila.—Escrito de la Jefatura Local de Sanidad de Regla sobre constante crítica y molestia por parte del vecindario contra el funcionamiento de una industria de tenería y cremación de animales en los límites de ese término municipal.—Expediente sobre proyecto de matadero en el Central Azucarero Guipúzcoa, término municipal de Martí, propiedad del señor Ramón Alejo Gurruchaga.— Cuaderno sobre resultado de análisis de las aguas de un pozo de la propiedad de José Alvarez, en el término Municipal de Colón.—Expediente sobre solicitud de José Alvarez, en el término municipal de Colón.—Expediente sobre solicitud de los Sres. Faustino González y Bernardino Crespo, para utilizar en el regadío de frutos menores, una toma de agua del río Almendares, en el cruce por la finca Medrano, en el término municipal de Marianao.

Se pasó informe del vocal letrado, el dictamen del doctor Matías Duque, recomendando sea rechazada la solicitud de la casa de "Armour y Ca." para que se le permita instalar vallas o gallineros en el quinto piso de su edificio, sito en la casa Desamparados números 54 al 72.

INFORMES APROBADOS

Fueron aprobados los siguientes informes:

Del doctor Hugo Roberts, favorable a que se permita la venta y uso de los modelos de aparatos de la casa Emilio Fiorinin, de Milán, Italia, destinados a batir refrescos y otras bebidas.

Del doctor Rodrigo Arias, favorable a hacer extensivo la aplicación del artículo 46 de las Ordenanzas Sanitarias a varias jefaturas locales de Sanidad, de la clase "A". Resulta que por acuerdo de la Superioridad se le exigía a determinadas jefaturas locales de Sanidad, prohibiera la venta de helados y mantecado a aquellos industriales que no cumplieran lo que dispone en ese sentido las Ordenanzas Sanitarias, exceptuando de su cumplimiento a determinadas poblaciones.

Del doctor Hugo Roberts favorable a que pueda aceptarse la presencia del caramelo en los vinos generosos cuando ese caramelo sea producto del mosto de la uva.

Aprueba la Junta la solicitud hecha por el doctor Fernando J. del Pino, informada por el doctor Velasco, favorable al proyecto de cementerio en el término municipal de Aguada de Pasajeros, interesándose el reglamento para el funcionamiento interior de dicho cementerio.

Quedó enterada la Junta del escrito del Director de Ingeniería Sanitaria Nacional, señor Rogelio Espinosa, adjuntando dos modelos de proyectos de mataderos, con sus costos aproximados, pasándose a estudio del vocal ingeniero, señor Cosculluela. Nuestros lectores recordarán que el DIARIO DE LA MARINA hace cerca de dos meses, o quizás tres meses, publicó una amplia información sobre este particular, por el que quedan clasificados los mataderos en dos clases.

BRILLANTE INFORME DEL DR. DOMINGO F. RAMOS

El doctor Domingo F. Ramos da lectura a una informe—que transcribimos a continuación, por estimarlo de importancia—en el que relata su actuación, como Asesor Técnico Sanitario del Gobierno de Cuba ante la Liga de las Naciones.

"La sociedad de las naciones está obligada por el artículo 23 párrafo "F" del Pacto documento internacional firmado para constituir dicha sociedad, a la vez que el Tratado de Versalles, que puso fin a la gran guerra, está obligada, repito, a tomar todas las medidas de orden internacional necesarias para prevenir y combatir las enfermedades.

"Pero fué en 1923 durante la cuarta Asamblea la que presidió Cuba, representada por Torriente, cuando la sociedad comenzó el completo trabajo de Higiene, haciéndolo verdaderamente universal, de constituir un Comité Internacional Permanente de Higiene, por medio de un nexo entre la organización de Higiene de la Secretaría de la Liga y el Comité Internacional de Higiene Pública de París creado por una convención firmada en Roma en 1906 y de cuyo Comité forman parte naciones como la de los Estados Unidos E. U. A. que integran la Liga.

"La Delegación de Cuba defendió con éxito ante la segunda Comisión de la citada cuarta Asamblea, la constitución del indicado Comité Internacional Permanente de Higiene y puede decirse que desde entonces hemos estado cooperando activa y poderosamente a los trabajos de la Liga en materia de Higiene.

"La Representación de Cuba en distintos intercambios sanitarios por invitación expresa de la Liga que paga los gastos de nuestros representantes en estos casos, y la especial acción en uno de esos intercambios dedicados a médicos latinoamericanoe que comenzó en la Habana; la asistencia de un observador de la Sesión de Higiene de la Liga a la VII Conferencia panamericana celebrada en la Habana, gracias a gestiones cubanas; la iniciación de intercambios especiales sobre medicina tropical en América, proposición de la Delegación cubana, aprobada por la Asamblea y por el de la Delegación cubana, aprobada por la Asamblea y por el Comité Permanente de Higiene eligiendo a Cuba y al Brasil para el primero de estos intercambios, demostraban nuestro incremento en la acción internacional de higiene hasta la VII Asamblea, trabajo que me cabe el honor de haber iniciado y con el cual he cooperado activamente.

"En la Asamblea que acaba de reunirse, la Séptima, de la cual se la ha calificado como de gran importancia histórica debido a la entrada de Alemania en la Liga, Cuba puede estar orgullosa de haber desarrollado una política internacional de altura, desechando las ambiciones del momento para buscar la verdadera liga de cooperación internacional y de confraternidad panamericana.

"No me toca, en mi caracter de Consejero Técnico de la Delegación, entrar en la discusión de las líneas políticas de la misma. Por tanto continúo en el campo propio que es bastante amplio.

"Las ventajas que hemos obtenido en aquellos puntos que me fueron encomendados (higiene, opio, trata de mujeres y protección de la mujer y del niño) no se deben a mi solo esfuerzo sino a la verdadera cooperación y disciplina con que trabaja la Delegación cubana que el doctor Cortina sabe dirigir, con la que pudieramos llamar disciplina de guante blanco, representado este por su exquisita cortesía. Los acertados consejos y el afecto de los otros Delegados, Agüero y Ferrara y de los delegados Suplentes, de Blanck y Portela, competente por la siempre dispuesta cooperación del resto del personal, me han permitido desarrollar acertadamente las instrucciones que recibí del Secretario de Sanidad y Beneficencia, doctor Fernández, y del Subsecretario de Estado doctor Campa, antes de salir de Cuba.

Puedo decir que obtuvimos lo que pretendíamos y mucho más de lo cual la Junta podrá darse cuenta, por el informe presentado al señor Presidente de la República y por el que presenté al doctor Cortina, Presidente de la delegación de los cuales acompaño una copia adjunta a este informe.

Pero quiero llamar especialmente la atención a esta Junta sobre lo relacionado con el Instituto Finlay, Institución en proyecto que representa una aspiración muy elevada a la Federación Médica de Cuba, una deuda sagrada para con el maestro sabio y con la ciencia y uno de los timbres de gloria de la actual administración que preside el general Machado, con la cooperación sanitaria del doctor Fernández.

El Instituto representará un Centro de Enseñanza y de investigación para la América conectado con el Comité de Higiene de la Liga de las Naciones. Son estos los deseos del Director de Higiene de la Liga, doctor Tajchman, expuestos antes de que tuviera conocimiento de nuestra idea de fundar el Instituto y fortalecidos después que supo lo adelantado que estaba el proyecto. Los Estatutos del Instituto Finlay han sido estudiados y aprobados por una Comisión designada por Decreto Presidencial y actualmente en trámites para la aprobación por el Secretario de Sanidad y por el Presidente de la República.

Y el asunto de su nexo con el Comité de Higiene de la Liga fué tratado por petición del Director doctor Tajchman, con los Delegados cubanos doctores Cortina, Agüero y Ferrara, habiéndose llegado a un acuerdo sobre las bases que debieran ser sometidas al Gobierno cubano al Comité de Higiene y al Consejo de la Liga, con objeto de llegar a algo semejante de lo realizado entre el Consejo y el Gobierno francés para el Instituto de Corporación intelectual.

Después de las acertadas declaraciones del doctor Rensoli en la Ciudad de Washington, si se realiza la idea del doctor Muxo, Rensoli y Lebredo que colocaron un busto de Finlay en la Unión Panamericana celebrando ampliamente su inauguración y repartiendo un folleto escrito en español, inglés y francés que describe la historia verdadera aportando datos, y hacemos el Instituto Finlay, no se repertirán las muestras frecuentes de ignorancia con que algunos escritores tratan el asunto del descubrimiento de la trasmisión de la fiebre amarilla.

"Por fortuna, hay otras, verdaderos escritores, que saben buscar bien los datos antes de emitir juicios para poder hacerlo con acierto y justicia. Quiero copiar las palabras que en su interesantísimo trabajo sobre la la "Idea de una Liga respondiendo al concepto tan americano de Bolívar", memoria presentada al Congreso boliviano, de Panamá (junio de 1926), dedica su autor mi amigo el Ministro Narciso Garay, a Finlay, al tratar de la obra de saneamiento de Panamá: "La Obra de saneamiento de itsmo fué posible, en primer lugar, gracias al descubrimiento médico cubano C. J. Finlay y a su intuición genial con respecto al mosquito, Stgommia como vehículo trasmisor de la fiebre amarilla".

"Esta idea desgraciadamente, no está aún en todos los cerebros. Nosotros estamos obligados a seguir la ruta de investigación y enseñanzas sanitarias que nos señalara Finlay; yo estoy seguro que se hará con la fundación del Instituto que lleva su nombre.

"Si la Junta lo estima oportuno, tendré mucho gusto en otra ocasión de informarle sobre la acción de Cuba en general en la Higiene Internacional, tanto en relación con la Liga de las Naciones como con la Unión Panamericana ante cuya sección de Higiene y Oficina Sanitaria tengo el honor de representar a la Secretaría de Sanidad y Beneficencia de Cuba; pero quiero adelantar que estoy muy satisfecho de la manera como avanzó en las cuatro líneas que dirigen principalmente mi actividad internacional.

"Primera: Dar a conocer a Cuba, haciendo que figure en el puesto de primera fila que tiene que ocupar por derecho y por deber en Higiene.

"Segunda: Hacer que se reconozca el lugar principalísimo que ocupa ley en la historia de la medicina.

"Tercera: Cooperar al encauzamiento de la organización de la Higiene Universal.

"Cuatro: Cooperar igualmente, a la extensión del campo de la Higiene Internacional a la eugenesía y la homicultura, del mismo modo que me cabe el honor de haberlo hecho, con nuestra organización nacional, única manera de que se obtengan resultados completos en la defensa de la salud y mejoramiento biológico del hombre.

"Acompaño a este informe varios documentos que forman dos grupos: uno, ordenando por cifras que constituyen pruebas de nuestro avance en las relaciones con la organización de Higiene de la Liga de las Naciones y otro, ordenado con letras, relacionados con el Instituto Finlay prueba de la necesidad urgente de su creación.

"1.—grupo (1) Rapport Epidiomologique mensual de la section d' higiene.—Sociedad de las Naciones. Número de octubre. Véase página 124.

2.—grupo ídem ídem ídem número de diciembre. Véase página 206.

3.—Actos de la Quatrien Assemblee.—Seances des comisions.—Deuxieme Comisions. — (Organisations Techniques). Véase página 14.

4.—Rapport annuel de l' Organisation d'Hygiene 1925. Véase página 35.

5.—Memorandum, sobre relaciones proyectadas del Instituto Finlay con la Liga de las Naciones en su Sección de Higiene.

SEGUNDO GRUPO

A.—Un número de la memoria del Instituto Oswaldo Cruz de Río Janeiro, Brasil.

B.—Documento sobre organización de Diplomas de doctores en Ciencias Sanitarias en la Universidad de Cambridge, Inglaterra.

C.—Anuncios de cursos especiales sobre Sanidad y Medicina Tropical en el Instituto de San Juan dePuerto Rico, bajo los auspicios de la Universidad de Colombia, Estados Unidos.

D.—Programa de curso especial, sobre tuberculosis en la Universidad de Barcelona, España.

Nota.—Los documentos B, C y D han sido remitidos por el doctor Solano Ramos.

Muy atentamente,

Domingo F. Ramos, Vocal".

SE PERMITIRA . . . . . .

Viene de la PRIMERA página

LLEGO EL CAPITAN REYNA.— UN CONDENADO A MUERTE MUERE DE REPENTE

Santiago de Cuba, noviembre 16, 10.45 p. m.—DIARIO, Habana.—A las nueve y cuarenticinco ha llegado a la Audiencia el Capitán Reina, portando la sentencia, estando esperándolo el presidente de la Audiencia doctor Luis Hechavarría, el presidente de Sala que actuará en la sentencia integrada por los presidentes y Magistrados Zaldívar y Mejías con el Fiscal Isaac Juara, Secretario Silva y Oficial Eduardo Crespo.

Inmediatamente háse reunido la Sala practicando las diligencias de ritual, han sido designados los doctores Pera y Castellví como Forenses para cuanto con la ejecución se refiere.

A causa de un accidente cardíaco ha fallecido repentinamente el preso Juan Pombert que se hallaba acusado de haber dado muerte violentamente a su mujer en Guasimal, barrio Palmarito, Cauto, en el término municipal de Palma Soriano y luego le prendió fuego al cadáver y lo arrojó por último a la vía férrea, hechos por los cuales se le pedía pena de muerte, estando la causa pendiente de la celebración del juicio oral. Hablando con el supervisor de la Cárcel nos ha informado que este preso estaba bajo una gran depresión nerviosa desde hacía unos días, seguramente debido a los movimientos que observaba en cuanto a la ejecución de Quesada Castillo, hablando mucho sobre las ejecuciones de Peña y Aguilera, que presenció, estimando que su muerte se debe a la impresión que todo esto le causara.

Su cadáver ha sido enterrado en la tarde de hoy. La Sala que sentenció a Quesada Castillo estuvo integrada por los Magistrados Ricardo Ros, presidente, Suárez Macías, Vidal Bosque, Mejías y Zaldívar, de los cuales el primero y los dos últimos forman la Sala que se entiende en la condena.

Corresponsal.

A LAS SEIS DE LA MAÑANA ENTRA HOY EN CAPILLA QUESADA CASTILLO

S. DE CUBA, Noviembre 16.— DIARIO. Habana.— La Sala acaba de terminar las deliberaciones dictando el "Guárdese y Cúmplase" de la sentencia en que dispone que el reo entre en capilla a las seis de la mañana y sea ejecutado el jueves a igual hora, declarando extinguida la acción penal en cuanto a la sentencia impuesta por la Audiencia de Camagüey que le condenó a Cadena Perpetua por ser la pena de ahora de mayor grado que el anterior. Inconforme con este criterio el defensor de Quesada Castillo doctor Manuel Mera Comas mañana muy temprano interpondrá cuatro recursos, reuniéndose la Sala urgentemente para discutirlos. El doctor Mera que es un abogado joven que ha tomado extraordinario interés en la defensa de Quesada Castillo ha declarado que los fundamentos que expondrá en sus recursos harán que la Sala acuerde al menos suspender la continuación del reo en Capilla. No obstante tenemos la impresión de que la Sala declarará sin lugar todos esos recursos y la sentencia será cumplida. El pueblo ha recibido indiferentemente esta ejecución notándose mucho menos interés que en ocasiones anteriores siendo unánime el deseo de que se cumpla la ejecución, todos los espectáculos están llenos de gente y la vida urbana sigue su curso normal sin que siquiera frente a la Audiencia se haya estacionado nadie, siguiendo los incidentes de este suceso.

El reo sigue agotando todos los recursos dirigiendo telegramas al padre del General Machado para que pida a su hijo conmutación de la pena, así como a los Veteranos de la Guerra para que intercedan en su favor, alegando su condición de miembro del Ejército Invasor.

El que ofrece un espectáculo lamentable es Correoso Elías El Dulce que igual que el fallecido Pombert hállase presa de la mayor excitación nerviosa.

Corresponsal.

EL CAMPEON TUNNEY DECLARO QUE FIRMARIA UN CONTRATO PARA DEFENDER SU FAJA

NUEVA YORK, Noviembre 16. — (U. P.)— Gene Tunney dijo hoy que firmaría un match para defender su título antes de que transcurrieran cuatro meses. De acuerdo con las reglas de la Comisión de Boxeo, un campeón debe boxear cada seis meses.

Tunney dijo: "Estoy a punto de cumplir un contrato de diez semanas en Vaudeville, pero no creo que vaya a tomar en serio mi excursión teatral. La labor de la escena es interesánte y me dará al menos algo que hacer, pero no intento hacerla el trabajo de mi vida. No crean que estoy solicitando el anuncio para mi nueva aventura cuando comienzo por declarar que los guantes se usarán libremente durante mi acto.

"Según las reglas de la comisión de boxeo del Estado de Nueva York, aún tengo cuatro meses para significar mi deseo a defender el título. No quiero que nadie piense que deseo esperar hasta que expire el plazo, pues habré firmado un contrato para luchar con alguien, mucho antes de que transcurran los cuatro meses.

E. P. D.

EL SEÑOR

Alejandro C. Gallardo y Hortelano

HA FALLECIDO

Y dispuesto su entierro para hoy, miércoles 17, a las cinco de la tarde, su viuda, hijos y demás familiares ruegan a sus amistades se sirvan concurrir a la casa mortuoria, calle 17, número 467, entre 10 y 12, Vedado, para acompañar el cadáver hasta el Cementerio de Colón; favor que agradecerán eternamente.

Habana, 17 de Noviembre de 1926.

María de la Concepción Herrera, Viuda de Gallardo; Conchita, Rafael, Arístides, Jorge, René y Elsa Gallardo y Herrera; María de Cárdenas de Gallardo; José P. Capote.

P 668 — 1d- 17 Nov.

FUNERARIA DE PRIMERA CLASE

ALFREDO FERNANDEZ

Teléfono A-4348. San Miguel, 63

NO HUBO SESION . . . .

Viene de la PRIMERA página

para poder en la nueva etapa comicial mantener los mismos bríos que le dieron la victoria. Agregó el señor Osuna que es prematura la iniciación de toda campaña en favor de personalidad alguna, ya que ello crea antagonismos fulanistas que debilitan el Partido y pueden acarrear en el futuro serias complicaciones. El señor Osuna expresó su agradecimiento por la demostración de afecto que envolvía la consulta que le hacían y les rogó a los consultantes que suspendiesen por ahora toda actuación, en espera de la oportunidad de realizarla eficazmente, en defensa de los intereses generales del Partido. Dijo que, a su juicio, esa acción activa debe desarrollarse cuando se reorganicen los Partidos, para llevar a la dirección de sus Asambleas los mejores elementos, aquellos que más confianza inspiren. Espera el señor Osuna que la próxima campaña electoral se desenvolverá en cauces de armonía y fraternidad desusados. Y piensa que la reelección del General Gerardo Machado será unánimemente apoyada por todo el país, que hará de esta respetable personalidad política su "Candidato Nacional".

Según parece, los comisionados aceptaron las indicaciones del popular senador liberal y manifestaron que iniciaría la campaña cuando lo aconsejara la oportunidad para obtener una organización homogénea.

CEMENTERIO "CRISTOBAL COLON"

AVISO.

Se suplica a todas las personas que tengan propiedades en este Cementerio, las atiendan periódicamente, y aquéllas que estén abandonadas, sus dueños procederán sin pérdida de tiempo a cubrirlas y repararlas, para que no desdigan del ornato de la Necrópolis. Si no lo hiciesen, serán multadas por la Secretaría de Sanidad.

Pbro. Casiano REBOREDO,
Inspector del Cementerio.

11490 — 1d 17

EL HOMENAJE AL . . . .

Viene de la PRIMERA página

tituciones comerciales y económicas radicadas en esta capital han sido de las primeras en rogar que se las incluyera en las listas de concurrentes y puede que se dé el caso, único en nuestros acontecimientos sociales, de que haya corporaciones que estén representadas por su cuerpo directivo en pleno. La Cámara de Comercio de la Isla de Cuba, la Cámara de Comercio Americana de Cuba, la Asociación de Hacendados y Colonos, la Unión de Fabricantes de Tabacos y Cigarros y otras muchas asociaciones comerciales de alto prestigio han comenzado a enviar las listas de las adhesiones que han recibido a la Comisión Organizadora, y en todos los círculos se advierte el entusiasmo que existe para concurrir a este acto trascendental en que las clases comerciales demostrarán patentemente sus simpatías hacia el Primer Magistrado de la Nación y su Secretario de Obras Públicas y su aprobación de la política de honradez que el Gobierno desarrolla.

Todavía no se ha fijado definitivamente la fecha, pero sabemos que con toda probabilidad el banquete tendrá lugar el próximo día 4 de diciembre, sábado, en el teatro Nacional.

LAS QUINTAS Y EL . . . .

Viene de la PRIMERA página

bana y Muy Ilustre Centro Gallego de la Habana.

Aunque se guarda bastante reserva sobre lo que se tratará en esta reunión, sabemos tratarán los representantes de La Benéfica y La Purísima Concepción y la Federación Médica de Cuba, sobre el conflicto existente entre aquellas y ésta, esperándose que quede solucionado satisfactoriamente para ambos.

En nuestra edición anterior dimos cuenta deq ue en el Gobierno Provincial se reunirían ayer los mismos señores que lo harán hoy, pero por causas imprevistas no pudo celebrarse la reunión.

EN UNA ENTREVISTA. . . .

Viene de la PRIMERA página

DE LOS GOBERNADORES AL PAIS

—Vea usted el acuerdo.

El gobernador nos entrega una copia del transcendental documento, que en lugar preferente de este número publicamos.

LA PRORROGA DE PODERES

—Entonces, gobernador, la prórroga de poderes, la reforma constitucional...

—Soy partidario de ambas en principio. Me agrada sustentar la reelección por el período largo, pero no a base de intereses individuales...

AUMENTO DE SENADORES

—Como soy ardientísimo partidario del aumento de los senadores... Con el número actual, al país lo gobiernan trece ciudadanos y a esos trece, siete, o sea su propia mayoría... Pero la reelección, que nadie discute, resuelve el problema del momento.

REORGANIZACION DE LOS PARTIDOS

—¿Habrá, entonces, reorganización de los partidos...?

—Automáticamente. Es una solución urgente, patriótica y beneficiosa que apoyo sin reservas. Es una válvula que regula las aspiraciones legítimas de cada ciudadano. No es lo mismo encontrar un valladar irrompible, que hallar el "chance" de los norteamericanos. Si se falla se atribuye el fallo a la suerte y no a la intriga...

LA REELECCION Y LOS CONSERVADORES

—¿La reelección...?

—No tendrá obstáculos. En su torno se concentran todas las fuerzas políticas, sin excluír la de los conservadores... De las clases neutras, no digo nada. Ellas se han manifestado antes que los políticos.

OBRAS PUBLICAS

—¿La situación económica...?

—Influirá, naturalmente, en la electoral. Oriente, com toda la Isla, atraviesa un agudo período de crisis, hasta el punto de que es pavoroso pensar en el modo de resolverlo...

—¿Las obras públicas...?

—Es el salvavidas en medio de esas olas agitadas. Son de tal necesidad que no tengo duda de que el general Machado les imprimirá la necesaria rapidez. Es el hombre de acción, de hechos, no de palabras...

EL EJEMPLO CONSERVADOR

—¿Las últimas elecciones en Oriente...?

—No debo yo mismo elogiarlas, amigo mío. Puedo decirle que los conservadores de mi provincia constituyen, sin disputa, el núcleo que defiende con más amplitud y pura fidelidad las doctrinas del mismo y allí no ha habido protestas... como no hubo diatribas en el período de propaganda...

LA POLITICA PERSONAL

—¿Su política personal, señor gobernador...?

—Es copia, mejor, espejo de la del general Machado. Cuando el país me anota un éxito, yo lo recojo y lo envío a Palacio. Es lo justo... La pulcritud de las elecciones en Oriente y la sólida cordialidad predominante entre conservadores y liberales, modelo de la paz, es fruto exclusivo del Presidente, a quien en este aspecto, como en todo, oigo, consulto y obedezco...

En el salón privado en que el periodista escucha la palabra rotunda del gobernador oriental, irrumpen preeminentes personalidades de ambos partidos, compeliéndonos a interrumpir la charla...

—¡Un momento! ¡Un momento!

—¡Psh!

Buendía le ha puesto punto final.

LOS GOBERNADORES . . .

Viene de la PRIMERA página

lítico y administrativo, y se sienten orgullosos como colaboradores suyos, y como cubanos en la magnífica obra de reconstrucción nacional que en tan breve tiempo le han hecho merecer con el amor y consideración de nuestro pueblo el respeto y admiración de los extraños, como lo acredita una reciente declaración del ilustre jefe de la Cancillería de la gran Nación Americana, nuestra cordial y consecuente amiga.

"Considerando: que precisa en las actuales circunstancias a los que han de asumir en breve el mando de las provincias en que el gran Partido Liberal obtuviera tan formidable mayoría, trazar una orientación que deberá ser línea de conducta y artículo de fe para sus gobernados, cuyas inspiraciones en estos momentos recogen y condensan.

"ACORDAMOS:

"PROCLAMAR, pública y solemnemente, que las provincias que representamos, perfectamente identificadas, creen de alta conveniencia política y nacional proclamar que sostendrán y defenderán con todo entusiasmo y decisión la necesidad de que el ilustre general Gerardo Machado, ocupe por un nuevo período de cuatro años, la Presidencia de la República, por exigirlo así la conveniencia nacional que confía y espera la culminación de la magnífica obra emprendida, y porque cualquier otra solución sólo representaría un entorpecimiento y una interrogación peligrosa en la marcha triunfante de nuestro país hacia la conquista de su definitiva consolidación, que es el triunfo de los ideales revolucionarios, hasta ocupar victoriosamente el sitio que por derecho le corresponde en el concierto de los pueblos civilizados.

"2.—Que estos acuerdos se le comunique a los Alcaldes Municipales, como representantes de las funciones administrativas y políticas de cada localidad; para que de acuerdo con los organismos oficiales del Partido en cada Municipio los consideren.

"3.—Que se convoque a los consejeros y alcaldes del Partido Liberal para una asamblea provincial o nacional, al objeto de ratificar estos acuerdos y realizar las gestiones oportunas para la consecución de los mismos.

"Habana, noviembre 16 de 1926.—(Firmado): José R. Barceló, doctor Juan Gronlier, doctor Juan Antonio Vázquez Bello, Antonio Ruiz, José A. Villena."

ULTIMO DESCUBRIMIENTO LDO. PEÑA

30 años de éxito en las enfermedades secretas

M.E.C.D. 2016

DOS GRUPOS MAS DE VESTIDOS POPULARES A $23.50 y $28.50

A la supremacía del modelaje y de la tela hemos agregado, con la forma de venta por grupos, la bondad máxima del precio.

Porque los precios marcados a $18.50, $23.50 y $28.50, corresponden a lindísimos modelitos franceses de vestidos en los colores y estilos que "París ordena para esta temporada".

Venga y examine los vestidos.

FRANCIA
OBISPO Y AGUACATE

HABANERAS

Viene de la página SIETE

ARCO IRIS
EL ACONTECIMIENTO DE ANOCHE

Deslumbrado!
Bajo dulces emociones,
Salía anoche del estreno de **Arco Iris** el gran público reunido en el Nacional.
Bien se ha dicho que es la revista de los centenares de representaciones, de los miles de dólares y de los siete colores mágicos y subyugantes.
Cuadro por cuadro, cada uno de la obra merece, positivamente, elogio especial.
Una **feerie** deliciosa.
¡Qué plástica, qué visualidad!
Grandiosa por la magnificencia de su presentación tanto como por la belleza de su música.
¿Y la interpretación?
Irreprochable.
María Caballé, la suprema, la avasalladora María, triunfante como siempre en **Arco Iris** anoche.
En uno de los cuadros, **En plena coquetería** arrebató a los espectadores con su gracia, con su movilidad, su dominio completo del papel y de la escena.
El Jardín Azul.
Un prodigio de decorado.
No menos habría que decir de otro cuadro, La Fiesta Multicolor, con que finaliza la representación.
Al éxito grande de **La Feria de las Hermosas** y de **Las Maravillosas** hay que agregar el de **Arco Iris**, completo y definitivo.
La sala, especialmente la platea, aparecía radiante.
En una luneta, airosa, bellísima Beatriz Novo de Coroalles.
En otra, muy linda.
Amparito Diago de Echarte.
Y en los palcos, Elvirita Obregón de Cruz, Esperanza Solís de Aguiar, Rosalina del Cueto de González, Avelina Fernández de Castro, Matilde de León de Armand, Adolfina Solís de Gelats, Carmen C. de Hernández Cartaya...
Va **Arco Iris** hoy de nuevo.
Y por muchos días más.

EN VIAJE DE DE REGRESO

De vuelta.
Por la ruta de la Florida.
Desde el lunes se encuentra nuevamente en su elegante residencia del Paseo de Carlos III la señora Blanca Maruri de Hornedo.
Con la joven y gentil esposa del popular congresista, propietario de los periódicos **El País** y **El Sol**, llegó su hija adoptiva, Edelmira Romero, encantadora señorita, la cual regresa de Nueva York después de sufrir felizmente una delicada operación quirúrgica de manos del famoso doctor James King.
En su compañía llegaron también los jóvenes y distinguidos esposos Celestino Somohano y Rita Alvarez Maruri.
Más viajeros.
Procedentes del Norte.
El joven y distinguido doctor Gustavo Sterling, Administrador de la Policlínica Nacional Cubana, y su interesante esposa, Olga Bosque.
Regresaron anteayer de un corto y agradable paseo por los Estados Unidos.
Del pasaje del vapor americano **Cuba**, en ese día del lunes, contábase la distinguida dama María Luisa Govín de Tarafa.
Llegó también el joven y distinguido doctor Domingo Nazábal, representante por las Villas, que viene de pasar los primeros meses del otoño en Nueva York.
Carlos de Zaldo.
Jesús Artigas.
El doctor Ignacio del Valle y su elegante esposa, Rosa Perdomo, pertenecientes a nuestra mejor sociedad.
Y un viajero ilustre, el señor Narciso Maciá, Presidente de Honor del Casino Español de la Habana.
Viene de su temporada habitual de los veranos en las Montañas del Norte.
Acompañado llegó de su esposa, la dama tan buena y tan distinguida María Ana Barraqué de Maciá, para la que hay en esta sociedad grandes afectos y simpatías.
¡Mi bienvenida a todos!

DISTINGUIDOS VIAJEROS

De regreso ya.
El señor Falla Gutiérrez.
El gran trasatlántico **Cristóbal Colón**, que tomó puerto ayer a las tres de la tarde, devolvía a esta sociedad a quien es una de sus figuras de más alta representación.
Con tan respetable viajero llegó su digna esposa, la distinguida dama Lolita Bonet de Falla Gutiérrez, en cuya compañía viene de realizar una excursión por importantes capitales de España.
Excursión de recreo.
Llena de satisfacciones.
Por una nutrida y caracterizada comisión del Casino Español le fué dispensado a su querido presidente un cariñoso recibimiento.
Tanto el señor Laureano Falla Gutiérrez como su distinguida esposa se vieron rodeados en el muelle de sus amantísimos hijos.
Amigos numerosos, además, acudieron a saludarlos en el momento de desembarcar.
Reciban mi bienvenida.
Afectuosísima.

EL DUELO DE AYER

Muy sensible.
Muy dolorosa pérdida.
Ha sido para esta sociedad, en la que era generalmente estimada y querida, la muerte de la señora María Luisa Etchegoyen, dama cardenense de altos merecimientos, esposa del distinguido doctor Alfredo González Benard.
Fué ayer su entierro, en las horas de la tarde, saliendo de la casa mortuoria en la calle 23 del Vedado.
Un acto imponente.
Manifestación de gran pena.
Llamaba la atención el suntuoso sudario que envolvía el féretro.
Encargado al jardín **El Clavel** por el pobre esposo como postrer ofrenda de cariño.
De tul.
Con flecos de plata.
Entre las flores de que estaba confeccionado sobresalían pensamientos, orquídeas y azucenas.
—"A mi idolatrada Maisa, de tu esposo"—decía la dedicatoria.
Una gran corona, también de **El Clavel**, estilo **La Francia**, resaltaba entre los tributos florales.
Y las que fueron dedicadas, junto con la de la desolada madre, la señora Viuda de Etchegoyen, por las hijas inconsolables, María Luisa y Esther González Etchegoyen, señora de Maruri la primera.
Va a todos mi pésame en esa buena y ejemplar familia de González Benard.
Un gran dolor.
Que sufrirán eternamente.

HONRAS

En la Iglesia de Reina.
Solemnes honras.
Se celebrarán mañana a la memoria de Ana Ferrer Viuda de Román al cumplirse aniversario de su muerte tan sentida.
Están dispuestas para las nueve de la mañana.
Tributo de sus hijos.
Inconsolables en su pena.

Enrique FONTANILLS.

DE CIENFUEGOS

Noviembre 12.

LOS ROTARIOS.—UN IMITADOR DE ARQUIMEDES POUS

La sesión rotaria, como de costumbre, tuvo efecto en la terraza del hotel San Carlos, bajo la presidencia del señor Antonio G. Asensio, habiendo actuado de secretario el señor Luis Emilio Hernández y como auxiliar de secretaría el joven Rodolfo Carrillo.

A las doce en punto empezó la sesión con el pase de lista y lectura del acta de la sesión anterior, que fué aprobada por unanimidad.

Al pase de lista contestaron los siguientes rotarios:

Antonio G. Asensio; Luis Emilio Hernández; Antonio Oviedo; José Ramón Montalvo; Amadeo Flogere; Domingo Urquiola; José Alvarez; Frank Palacio; Ricardo Guerra Morales; Mr. Koop; José A. Acosta; Adalberto Ruiz; L. Frederick Hughes; Joseph Mac Ginnis; Pedro López Dorticós; Daniel Armada.
ticós; Daniel Armada.

tor Loreto Serapión, por "La Correspondencia", Roberto Torres García, por "El Comercio"; y el que suscribe por el DIARIO DE LA MARINA.

El señor Joseph Mac Ginnis propuso—y así se efectuó en el acto—el ponerse todos un momento de pie en memoria de los que sucumbieron durante la gran guerra por ser ese mismo día el aniversario de haberse firmado el armisticio entre las naciones contendientes.

El presidente señor Antonio Asensio explicó el motivo de la suscripción que iba a efectuarse entre los rotarios para acudir en socorro de los damnificados de Caunao, en combinación con los miembros de la Cruz Roja local. Efectuada la colecta entre los rotarios presentes, produjo la suma de $125 (ciento veinticinco pesos).

El doctor Regino de la Arena hizo uso de la palabra para lamentarse de que, según la prensa local, había que dado Cienfuegos excluído del arreglo de sus carreteras, a pesar de las repetidas promesas hechas a sus representantes. Sobre este asunto se abrió un animado debate que sostuvieron los rotarios Ricardo Guerra, Asensio, Urquiola, Koop Hughes y otros, dando por resultado el acuerdo de que se pase un telegrama al Honorable señor Presidente de la República solicitando no sea excluído Cienfuegos y que se empiecen cuanto antes los trabajos ofrecidos de la total reparación de la carretera de Cienfuegos a Manicaragua y construcción de la carretera de Cienfuegos a Santa Clara, cuyo ofrecimiento ha sido varias veces reiterado y que, según aparece, se trata de eludir.

El rotario señor Mc Ginnis pidió al secretario haga una recopilación de todos los ofrecimientos que se han hecho para poner a Cienfuegos en comunicación con Santa Clara y con los barrios de su término municipal. El secretario contestó que en esas promesas incontables, por ser tantas, se corría el riesgo de verse incumplidas.

Mr. Hughes propuso, acordándose según sus deseos, sea invitado el señor Pedro Antonio Aragonés a un almuerzo, tan pronto sea proclamado oficialmente Alcalde Municipal, para felicitarle y al propio tiempo para darle a conocer las necesidades públicas de Cienfuegos y sus alrededores para que sean remediadas en lo posible, teniendo la seguridad de que el señor Aragonés atenderá, como en otras ocasiones, las indicaciones de los rotarios.

El presidente y el secretario dieron cuenta de que el próximo sábado y domingo se efectuaría Convención de ejecutivo rotarios en la ciudad de Santa Clara; que se solicitaba fuese escrita y puesta música a una canción alusiva al acto que se iba a efectuar, quedando la letra a cargo del rotario-poeta doctor Pedro López Dorticós, agregando que la Empresa del Ferrocarril hacía la rebaja en el pasaje de un 33 por ciento a los rotarios que quieran asistir, por lo cual esperaba iría un número crecido de los pertenecientes a este Club.

Y no habiendo otro asunto de que tratar se dió por terminado el acto.

Esta noche debutará en el teatro "Luisa" la Compañía de Revistas Internacional, en cuyo conjunto figura un imitador de Arquimedes Pous, Eddy López, de quien se hacen grandes elogios. Figuran además en la Compañía casi los mismos artistas que integraban la del malogrado cienfueguero Arquimedes Pous; la señora Luz Gil, Fernando López—el gracioso gallego—y otros que se proponen recorrer la República para continuar recibiendo los aplausos que en sus mejores épocas recibiera el difunto Arquimedes Pous.

Buen éxito les deseamos.

Luis Simón.

Señora
PROTEJA SU CUTIS
La verdadera belleza es la natural. Consérvela usando siempre
AGUA SUAVISADA
Sobre de cal, magnesia y otras materias nocivas a la piel.
Lo usan las mejores peluquerías
Tendremos placer en informarle
DURO
THE DURO Co.
HABANA 85
Teléfono M-6822
1081 alt. d-15.

El gusto cubano satisfecho con
Quaker Oats
por las recetas de cocina preparadas por
LA ESCUELA DEL HOGAR
de la Habana

Galleticas de Quaker
Ingredientes:
1 huevo
8 cucharadas de Quaker
¼ libra de harina
1 cucharada de vainilla
1 cucharada de mantequilla
1 cucharadita de Royal
¼ libra de azúcar
2 onzas de almendras.

Manera de proceder:
Se pasa el Quaker por la cuchilla o más fina de la máquina de moler, se agrega la mantequilla, el huevo, azúcar, la vainilla, el Royal y se masa, se le incorpora la harina hasta que no se pegue a los dedos, se hacen pequeñas bolitas, se le coloca en el centro una almendra y se ponen en el molde engrasado para llevarlas al horno.
NOTA: Hay que tener en cuenta que estas galletas crecen mucho para colocarlas separadamente en los moldes.

IMPORTANTE:
Folleto con todas las recetas de cocina preparadas por la misma escuela será enviado al solicitarlo de:
W. B. FAIR CO.
(P. O. Box 503)
Marta Abreu 39, Habana

ANUNCIESE EN EL "DIARIO DE LA MARINA"

LOCERIA Y CRISTALERIA
LA VAJILLA
Lámparas....
Modelos artísticos de lámparas. Los estilos que acabamos de recibir para sala, comedor, cuarto, etc., y también de pie, son encantadores.
OTAOLAURRUCHI Y Hno
A. DE ITALIA 114. TEL. A-4080
SUCURSAL: A. DE ITALIA 42
TEL. M-6649

CONCIERTO SACRO EN HONOR A S. FRANCISCO

El domingo 21 del actual a las 4 de la tarde, tendrá lugar en el templo de San Francisco de la Habana, la Audición del Oratorio "Sanctis Franciscus" del famoso compositor Franciscano R. P. Hartmann.

Tomarán parte en su interpretación la Orquesta Filarmónica y el Orfeón Vasco-Navarro, con la colaboración de los Conservatorios Facciolo y Fabregat y otras escogidas voces.

A la audición precederán breves cuartillas explicatorias leídas por el M. R. P. Fray Basilio de Guerra, Comisario de la Orden Seráfica en Cuba.

La entrada deberá efectuarse por la calle de Amargura, entregándose la invitación a la Comisión de puertas.

Sirven las invitaciones extendidas para el anterior 24 de octubre, en que debía haberse celebrado a no haberlo impedido el Ciclón.

Las invitaciones son gratis pero se agradecerá a los que voluntaria y gratuitamente contribuyan a sufragar los gastos de la audición.

BAYAMESAS
UNA GRAN FIESTA SOCIAL

Rompiendo la monotonía que en nuestra vida social reinaba en estos últimos meses, se ha celebrado una magnífica fiesta en la espléndida mansión de los esposos señores Juan Alvarez Barjacoba y Etelvina Brizuela, que con sus hijos, bellas y simpáticas señoritas, Ana Irma, Herlinda y Georgina, forman uno de los más elegantes gentiles y simpáticos círculos de la buena sociedad bayamesa.

Consistió ésta deliciosa fiesta en un brillante y suntuoso baile, que se prolongó desde las primeras horas de la noche del viernes último hasta las de la madrugada de ayer sábado.

La alegría, la hermosura, la elegancia y la gentileza se ofrecían por las encantadoras señoritas y damas tan natural y espontáneamente como las policromas flores de un edénico jardín exhalaban sus variados y delicioso sperfumes.

Un espléndido ramillete de esas lindas flores lo formaban las tres encantadoras hijas de los señores Algina, y con ellas, componiendo el conbradas, Ana Irma, Herlinda y Georvarez-Brisuela, las señoritas, ya nomjunto del inmenso ramo floral, las no menos bellas, gentiles y simpáticas señoritas Irais Acuña, Charín de la Guardia, Gloria Amargos María de los Angeles Planas, Lindamira Gracia. Juanita Alvarez, Lidia y Panchita Jacas, Emma y Arcelia Mugica, Ana Luisa Viñas, Lolita y María Almirall, Elisa Calás, Silvia y Linea Nystrom, María Luisa y Ofelia Carbonell, Rafaela y Josefa Alvarez, Juanita Estrada, Emma Estrada Estrella Castro, Ilda Planas, María Luisa y Anita Guerra y María Cristina Ramis.

Entre las damas figuraban las señoras Etelvina Brizuela de Alvarez Cesarina de la Cerda de Zayas Bazán. Concepción Alvarez de Soto, Dolores Sierra viuda de Estrada, Panchita Gómez de Jacas y Cristina Prado de Mugica.

Radiante y suntuosa lucía la regia morada de los esposos Alvarez-Brizuela, teatro de esta encantadora é inolvidable fiesta, señaladamente el espacioso comedor, en cuyo adorno y brillantes aspecto se puso el más exquisito gusto artístico.

Sobre extensa mesa, con albo, nítido y fino mantel cubierta, brillaban las copas de tallado cristal y amplias bandejas de plateado metal soportaban grandes pirámides de delicadas pastas y bocaditos holandeses que fueron consumidos con gran fruición, rociados con abundante ponche de champán, por los felices concurrentes.

Gratísima impresión ha dejado esta hermosa fiesta, como siempre ocurre, cuando las señoritas Alvarez tan simpáticas y queridas en esta ciudad organizan y dan en su morada una fiesta social.

EULALIA FEIJOO LAFFITTE

Esta bellísima señorita, tan popular y simpática en esta ciudad, candidata por la misma al Concurso Nacional de Belleza del DIARIO DE LA MARINA va a contraer matrimonio muy pronto.

Todavía no sé con quién y cuándo, pero espero conocerlo pronto y entonces lo informaré. Dada la gran simpatía que inspira esta gentil y adorable Eulalia Feijoo, sus bodas han de constituir un suntuoso acontecimiento en esta población.

DE LAS ELECCIONES

Todavía no sabemos el resultado de las celebradas el primero del actual. Los escrutinios en la junta municipal electoral, van despacio; se han escrutado solo cuatro colegios, y como le faltan varios por escrutar, aún tardaremos en conocerlo.

El Corresponsal.

EL PAGO A LOS MAESTROS JUBILADOS

Mucho tilevbgkq cmfw ZMF etaoin
Mucho tiempo hacía que los Maestros jubilados no disfrutaban el placer —compensador de angustiosas esperas y prórrogas— de cobrar en un mismo mes dos sueldos de los que tienen pendiente de percibir.
Acaso nunca, en verdad.
Este de noviembre rompe la triste regla, merced a las gestiones y amables oficios que tomó a su cargo el caballeroso doctor Sos, Jefe del Negociado de Presupuestos y Cuentas de la Secretaría de Instrucción Pública.
Los Maestros Jubilados, además han encontrado un excelente valedor en la celosa actuación del Jefe de Contaduría en la Secretaría de Hacienda señor Aizcorbe, logrando sea hecha la situación de fondos correspondientes al sueldo de Julio, que ya está al pago.
Justo es consignar, por tanto, la gratitud de la digna clase de Maestros Jubilados a tan ejemplares funcionarios como el señor Sos y el señor Aizcorbe.

EN EL COLON REGRESO...

Viene de la PRIMERA página

muelle de San Francisco a esperarlo, haciéndose entrega a la señora de Falla Gutiérrez de elegantes ramos de flores.

El señor Falla Gutiérrez y su distinguida esposa vienen muy satisfecho de su estancia por Europa muy especialmente en su residencia veraniega de Santander.

Entre la concurrencia se encontraban presentes: el Presidente del Casino Español, Sr. Ramón Armada Sagrera; el Secretario del Casino Sr. Dr. Manuel Fuentes; Don Secundino Baños, Presidente de honor; Don José María Vidal, Tesorero; y los Vocales del mencionado Casino Español señores Eduardo Escasena, Celestino Juaristi, Laureano López, Juan G. Pumariega, Pedro Ponte Blanco, Juan Manuel Ruiz, Manuel Menéndez Barrera, Pedro Rodríguez, Everardo Acevedo, Salvador Soler, Blas Casado, Valeriano Fernández Viñas, Manuel Méndez Barreras y José Antonio Tremols. El Director del DIARIO DE LA MARINA Dr. José Ignacio Rivero, el Director técnico Sr. Rafale Suárez Solís, Don José García Acuña que ostentaba la representación del Exmo. Sr. Don Francisco Gutiérrez de Agüera, Embajador de España en Cuba; el presidente del Muy Ilustre Centro Gallego. Don Jesús María Bouza, José López Villamil, Presidente de la Sección de Cultura del mismo Centro regional y Don Francisco Pego Pita; por la Asociación de Dependientes del Comercio de la Habana el Sr. Don Enrique Rentería, presidente por sustitución reglamentaria y el Sr. Lorenzo Mijares, Vice Presidente de dicha Institución; por el Centro Montañés, su Presidente Don Elías Rada; por el Centro Asturiano, Presidente Don Manuel Muñiz y otros miembros de la Directiva; por el Centro Castellano el Sr. Don Manuel Gutiérrez; por el Centro Vasco, su Presidente Sr. Don Celestino Juaristi. Entre los que estaban en el muelle podemos enumerar los señores Manuel Canto, Manuel Gorigolzarri, el señor Don Virgilio Suárez, el Sr. Don César E. Toledo y otros muchos más que fueron a dar la bienvenida al Sr. Don Laureano Falla Gutiérrez opulento hacendado y hombre de negocios.

El DIARIO DE LA MARINA se complace en enviar un respetuoso saludo a Don Laureano Falla Gutiérrez ilustre amigo nuestro felicitándonos de encontrarle de nuevo en esta capital donde ha sabido conquistar un ambiente de hondos y sinceros afectos por su caballerosidad y talento.

Salón de Soda de "El Encanto"
Helados, pastas, sodas, sandwiches, ensalada de pollo, bocaditos, refrescos, dulces, bombones, etc. Todo exquisito. Suprimidas las propinas. Abierto desde las ocho de la mañana hasta las seis de la tarde, como el resto de la Casa.

Galiano (toda la cuadra) San Rafael, San Miguel. Teléfono Centro Privado (15 líneas) A-7221, M-9971
SOLIS, ENTRIALGO Y CIA.
El Encanto
¡La Casa de las Novias!

LAS TELAS DE INVIERNO

Han llegado:

Terciopelos de seda negros para vestidos, en las mejores calidades, desde $3.50 hasta $12.00

Pieles de astracán para abrigos en todas las calidades nuevas: "Kerami", "Lápinex", "Lámprex", Nishín", "Merken", "Saturio" y "Apollo". Todas en anchos especiales.

Lanas y tricotinas negras para trajes-sastre y abrigos. Por su tenue brillo sirven también estas telas para las personas que llevan luto. Recibimos una gran variedad.

Cachemira, paño "Sedán", paño Liberty... Un surtido imponderable.

Para abrigos de seda negros recibimos también crepé satín grueso en varias calidades, y otro satín especial, y paño de Lyon de 54 pulgadas de ancho, y diversos estilos de brocado con labrados nuevos que imitan el nido de la abeja. Todo ha sido marcado a precios extraordinariamente módicos.

Para la confección de camisitas y de prendas exteriores ofrecemos la mayor variedad de lanas blancas, franelas, velos, jergas y tricotinas.

Al Interior

Avisamos a nuestra muy estimada clientela del interior que tenemos listos para su envío los muestrarios de las telas a que se refiere el presente anuncio.

(Departamento de Sedas Blancas y Negras)

Nuevos estilos de fajas "Bon Ton" y "Royal"

Han llegado los nuevos estilos de las fajas "Bon Ton", que de tan merecido crédito gozan, y el surtido completo de las fajas "Royal", que esperaban muchas de nuestras clientes

Crepé GLORIA (NO ENCOGE) CORTE DE 4 VARAS $1.40
Ultimo dia de Venta Especial

Hoy, miércoles, termina la venta especial por tres días del crepé "Gloria" a $1.40 el corte de 4 varas. Mucha gente que ha comprado varios cortes el lunes ha vuelto ayer a comprar más, estimulada por la calidad de la tela y la modicidad del precio. Y no se han limitado a comprar nuevos cortes, sino que—convencidas del beneficio que proporcionaban—han hecho la más eficaz recomendación entre sus amistades para que no dejaran pasar la oportunidad que les brinda nuestra venta especial del crepé "Gloria". Hoy es el último día. Aprovéchelo.

Post Anuncio de "El Encanto"
AVISO

En la últimas horas de la tarde de ayer se terminó el crepé "Gloria". Las 370 piezas que nos proponíamos vender en los tres días no duraron más que dos: lunes y martes. En obsequio, pues, de las personas que pensaban venir hoy a comprar este crepé, y a fin de que no se vean privadas del beneficio de nuestra venta especial por tres días, hemos puesto a la venta —por hoy solamente— otra tela de calidad superior que venderemos al mismo precio del crepé "Gloria", o sea a $1.40 el corte de 4 varas.

PRECIO FIJO

M.E.C.D. 2016

HOY 5¼-9¾ FAUSTO Películas Paramount HOY 5¼-9¾

El hermoso melodrama titulado

TIRANIA DE LA VIRTUD

con LOIS MORAN Louise Dresser NOAH BEERY

"PADLOCKED"

Y la Revista Especial PATHE del interesante y sensacional viaje a los Estados Unidos de la REINA MARIA DE RUMANIA Con profusión de detalles

TANDA de las 8½ Richard Barthelmes y May Mc. Avoy en "LA CASA ENCANTADA"

Harold Lloyd PRONTO ¡¡AY MI MADRE!!

Paramount Film de Cuba, S.A. Entrada Palma 112

NACIONAL, VELASCO, ARCO IRIS

Teníamos razón, cuando al enmendar la plana a la Empresa Santacruz Velasco, que anunciaba modestamente la reposición de Arco Iris, clasificábamos la representación de ayer como el estreno de Arco Iris.

Porque un verdadero estreno fué lo de anoche.

Esta deslumbradora revista que tan extraordinariamente aplaudió el público del Nacional, ya no es aquella, que conocimos en Martí, y que por tanto tiempo mantuvo en nosotros un recuerdo grato.

Entonces creíamos, que no se podía ir más allá en materia de presentaciones escénicas, y por muchos años seguimos sustentando tal creencia, por que nadie llegó que nos demostrara lo contrario; hasta que con la vuelta de Velasco, nos convencimos de que un empresario de tantos arrestos y de tales entusiasmos podía superar aquello.

Pero no solo goza Arco Iris de los privilegios de la fastuosidad; factores importantes de su triunfo definitivo, son la gracia, el contraste, la elegancia la movilidad de su confección, en la que intervinieron un humorista notable como es Mario Vitoria y un literato de los méritos y el renombre de Tomás Borras y dos músicos de inspiración y de alegría como Aulí y Benlloch, el juego escénico que acredita la dirección de Eulogio Velasco; y la magia de color de sus decorados pintados por dos escenógrafos famosos Tarazona y Martínez Garí.

Hay que agregar a esto la labor soberbia de la Compañía Velasco, labor en la que sobresalieron, la admirable María Caballé, que justifica su condición de primera figura femenina ampliamente; la graciosa Eva Stachino; la bella Tina de Jarque, la eurítmica Lou, las danzarinas Verdiales y Carreras; Bilbao, Chanot, Mauri, Palomera, Tejada etc. etc., y las gentiles y risueñas y ágiles segundas tiples.

Arco Iris es la revista cimera... hasta el presente, porque ya Velasco, prepara su máximo espectáculo En Plena Locura, de la que él afirma que es lo más grande que se ha hecho en el género.

Y cuando Velasco lo dice, hay que creerlo, puesto que es hombre que siempre supera sus palabras con sus realidades.

Hoy a las nueve se repite Arco Iris.

2496. 1-. 17.

EN EL TEATRO ACTUALIDADES, "LA VIDA DE UN ESPAÑOL EN CUBA"

Un nuevo éxito le aguarda al simpático teatro de la calle de Monserrate en donde nuestro amigo Orozco va de triunfo en triunfo.

Se trata nada menos que de llevar a la escena La Vida de un español en Cuba.

La vida de un español en Cuba tiene en perspectiva un decorado precioso debido al pincel del gran escenógrafo Luis Galaldo, libro de los autores Brillas, López y Hernández y música del maestro Muguerza tomando parte en el role a más de la compañía de revistas y variedades el famoso y ya querido trío mexicano Iris.

Esta fantasía de seguro éxito se estrenará pasado mañana viernes.

Hoy como de costumbre la función será por tandas subiendo a escena en la primera que es a las 8 la festiva revista Los Apuros de un Empresario tomando parte el trío Iris.

Y en segunda, a las 10 se reprisará la fastuosa y movida Revista viaje, lírica bailable con nuevas decoraciones por Luis Gallardo titulada: El Prebiscito Español.

Al comienzo de cada tanda se proyectarán cintas cinematográficas, entre ellas la bellísima foto-opereta por Learner Gaynord Besos de media noche.

Se ensaya con gran interés y para que sea un nuevo acierto la revista de asunto neoyorquino Melocotoncito 1926 y la Señorita 1927.

10957. 1-d. 17.

¡NO! ASMA LOFAOL $1.20 BUENAS FARMACIAS SARRÁ

RIALTO

ESTRENO VIERNES 19 ESTRENO

Una historia sublime de sacrificio heroico y sobrehumano—soberbia narración que, sin recurrir a las trágicas realidades de la contienda feroz, nos lleva a lo más hondo de las emociones—con una sonrisa a flor de labio y escozor de tragedia en el alma.

EL SOLDADO DESCONOCIDO

Interpretado por:

MARGARITTA DE LA MOTTE

HENRY B. WALTHALL

Producios Distributing Corp.

Exclusiva MEDAL FILM. CO.

CONSULADO, 92.

11505 1d 17

Habanera Cura la Bronquitis con un Remedio Externo

Srta. Llap se frotó el pecho y la garganta con moderno ungüento vaporizante.

En todas partes del mundo la gente progresiva inmediatamente reconoce el valor curativo producido por frotaciones e inhalaciones en el tratamiento de las afecciones catarrales.

La Stra. Josefa Llap, conocida costurera de la Calle San Salvador No. 91/2, rinde este interesante informe según su experiencia:

"Había usado toda clase de medicinas para un ataque de bronquitis con garganta adolorida, sin resultado alguno. Me froté el Vicks VapoRub y la irritación de la garganta en seguida desapareció. Pronto me sentí bien otra vez. En verdad, el Vicks es maravilloso."

Obra de Dos Modos

Para la tos, resfriados del pecho, garganta irritada o bronquitis, simplemente frótese el Vicks sobre la garganta y el pecho al acostarse. Sus ingredientes se vaporizan con el calor del cuerpo y son inhalados directamente a las partes inflamadas, desprendiendo la fiema y despejando las vías respiratorias.

A la vez, el Vicks penetra la piel y la estimula como una cataplasma, extrayendo el dolor. Esta acción ayuda a los vapores inhalados a deshacer la congestión. Generalmente, ya al amanecer se ha obtenido el alivio apetecido.

Es bueno especialmente para los niños porque no hay necesidad de administrar tanta medicina interna que suele desarreglarles el delicado estómago.

VICKS VAPORUB

Para Toda Afección Catarral

Se presenta en la Argentina un proyecto de ley aumentando los derechos al azúcar

El Cónsul de la República en Buenos Aires, Argentina, Sr. Francisco Cañellas, ha remitido a la Secretaría de Estado un informe sobre el proyecto de ley presentado al Congreso Nacional de aquella nación, estableciendo impuesto sobre azúcares de procedencia extranjera. De dicho informe copiamos los párrafos que siguen:

"Los azúcares de procedencia extranjera pagarán, por cada kilogramo, los siguientes derechos específicos de importación: azúcar refinado, de 96 grados y más de polarización, 12 centavos oro; azúcar no refinado o de menos de 96 grados de polarización, 10 centavos oro. Estos derechos son establecidos en el proyecto para el caso de que el precio de venta corriente al por mayor del azúcar granulado refinado de 96 grados o más de polarización, en sacos, de las fábricas nacionales, no exceda de pesos 4.50 los 10 kilogramos, en la plaza de Buenos Aires. Cuando se compruebe un alza de precio sobre el límite de pesos 4.50 los derechos de Aduana serán disminuídos en la siguiente forma: para un precio de pesos 4.60, corresponderá un derecho, para azúcares refinados de 96 grados o más de polarización, de 11 centavos oro, y para los azúcares no refinados o de menos de 95 grados de polarización, de 9 centavos oro; para un precio de pesos 4.70 corresponderán, respectivamente, 10 y 8 centavos oro de derecho; para un precio de pesos 4.80 corresponderán, sobre cada clase de producto, y también por kilogramo, como los anteriores, 9 y 7 centavos oro; para azúcares de 4.90 en plaza corresponderán, respectivamente, en concepto de derechos, 8 y 6 centavos oro, y para el precio de pesos 5.00, corresponderán en la misma forma 7 y 5 centavos oro.

Actualmente los precios de azúcares en plaza, son como sigue: granulado nacional: $3.00 papel los 10 kilos; refinado nacional: $3.80 papel los 10 kilos; terciado nacional: $2.00 papel los 10 kilos. La equivalencia de $1.00 papel es de 40 centavos, aproximadamente, en moneda americana.

VEDADO TENNIS CLUB

HOY, MIERCOLES, 17 DE NOVIEMBRE, A LAS 9½ P. M.

Función Cinematográfica en el Piso de Granito.

PROGRAMA

Se proyectará a preciosa cinta

"Stella Dallas"

Se bailará en el intermedio.

EXCLUSIVAMENTE PARA LOS SOCIOS Y FAMILIARES.

11478 1d 17

TEATROS Y ARTISTAS

"ARCO IRIS" EN EL TEATRO NACIONAL

¿TIENEN RAZON LAS MUJERES? En el "Principal de la Comedia"

Anoche se efectuó la reposición de la revista fantástica en tres actos titulada Arco Iris, en el Teatro Nacional.

La obra, que es original de Tomás Borrás y Mario Victoria, con música de los maestros Juan Aulí y Tomás Benlloch, fué presentada por la Empresa de Santacruz con verdadera esplendidez.

Eulogio Velasco procura siempre que sus espectáculos resulten magníficos y que en todos ellos haya luz, color y alegría.

Hecha la revista para la Compañía de Velasco, los autores se lanzaron a la paleta, pincel (o pluma) en mano y no hay más que leer los títulos de los cuadros: ¿Cuál será mi color?, Amor al rojo, La estancia naranja, El jardín azul, Mi color era el blanco (que—dicho sea de paso—no es "color") y La fiesta multicolor, para darse perfecta cuenta de que por colores no se puede decir que se hayan quedado cortos los autores de la letra ni los de la música que también han compuesto música de todos los colores, y alguna que recuerda mucho la manera del inolvidable Quinito Valverde, maestro en este género y, especialmente en producciones de la factura de Arco Iris.

En los cuadros donde no hay mucho color hay luz y hay alegría. Ahí están para probar lo que decimos El cabaret internacional, Buscando una mujer, En plena bacanal, Paraísos artificiales, Las delicias del harem, Cómo engañan los maridos, En busca de la dama y En plena coquetería.

No se ha faltado, en Arco Iris, al lema velazquino.

Los efectos de color y los de luz y la alegría hacen de la nueva revista (como está presentada puede considerarse nueva) una "joya" entre las de su clase.

Admirables las decoraciones de Fernando Tarazona, que es un artista inspirado, un pintor de méritos excepcioales que puede acometer con esperanzas de buen éxito los difíciles empeños del paisaje y del retrato y que como decorador es un maestro en la más amplia acepción del vocablo.

Sus decorados y los de Martínez Garí fueron anoche aplaudidísimos.

Fernando Tarazona había dado ya en la decoración portuguesa de "Las Maravillosas" una prueba de su brillante talento, de su sobriedad y del dominio del arte decorativo.

En verdad, la de Tarazona es la más artística de las decoraciones en la revista que precedió a "Arco Iris" en el cartel.

La indumentaria, de una riqueza y de un efecto que encantaron a los espectadores.

El Jardín Azul, La Estancia Naranja, Amor al Rojo y La Fiesta Multicolor alcanzaron, por la belleza de su presentación, un ruidosísimo succés.

Velasco, como es costumbre, salió muchas veces a escena para recibir el cálido tributo de los aficionados a lo decorativo y al arte de vestir bien las revistas.

Muy elogiada fué la graciosa caricatura del baile norteamericano en El Cabaret Internacional, número donde la gentil artista mejicana Eva Stachino—la rutilante estrella cómica de la Compañía—hizo gala de sus grandes aptitudes.

Adriana Carreras, la valiosa intérprete, y la Verdiales le secundaron muy bien en toda la parte acompañada por el sexteto cubano Palacios Jazz Band.

Eva Stachino fué aplaudidísim en la caricatura; en La del Chiquichi de Cómo engañan los maridos y en El Conquistador.

Obtuvo la graciosa y elegante artista latinoamericana un gran triunfo.

María Caballé, la bella y arrogante tiple, dió, en El Hada Roja, en La Favorita del Harem, en La Coqueta y en Blanco de La Fiesta Multicolor, pruebas de su valer como artista.

La aplaudieron cálidamente.

Linda Montesa, que es linda realmente (de modo que le sobra lo de Herme: Hermelinda es, además, muy largo para que nadie se lo diga estando de prisa) fué en La Pava lo que tenía que ser. Estuvo muy dentro de su role. ¡Como que los espectadores estaban decididos a pelar la pava! Gustó muchísimo. Si hubiera sido en 24 de Diciembre...

Vicente Mauri, que es un actor de admirables aptitudes, realizó en el Don José labor que merece grandes alabanzas. Se le aplaudió como siempre.

Muy bien estuvo Arturo Soto en Pepe y Félix Escribá en su Pepito; Palomera fué un cubano cubanísimo; le dió relieve al tipo criollo y alcanzú éxito muy favorable en su actuación.

Adriana Carreras y Julia Verdiales se condujeron con singular acierto en la revista.

Tina de Jarque con La Cocó y con el Negro de La Fiesta Multicolor oyó entusiásticas palmas.

Lou y Janot, en el Tango de la Morfina y Antonio Bilbao, el gran bailarín español; Adriana Carreras, Julia Verdiales y la Oya produjeron espléndida impresión. Alcanzaron un magnífico éxito.

Lola Rosell hizo una Manolita de primer orden.

El libro de Borrás y Vitoria y la música de Aulí y Benlloch fueron acogidos muy bien por el público, que aplaudió a los autores y a los intérpretes.

Las decoraciones de Tarazona y Garí, el vestuario de Grand Gerard de París y la presentación de Eulogio Velasco dejaron a la concurrencia satisfecha, complacida, encantada.

Hay "Arco Iris" para rato en el cartel.

Eva Stachino, la interesante y aplaudida tiple de la Compañía Velasco, que obtuvo anoche un gran éxito en la revista Arco Iris.

En el Principal de la Comedia se estrenó anoche una graciosa obra de Pablo Parellada que se titula "¿Tienen razón las mujeres?"

Durante el prólogo y los tres actos el espectador no cesa de reir con las situaciones cómicas, las escenas de efecto "hilarante" y los chistes.

No hay necesidad de decir que agradó la divertida comedia ni que en la interpretación fueron aplaudidísimas Socorro González, que hizo una Alejandra irreprochable, y Felisa Amelivia, que encarnó la Elsa con singular maestría.

Rosa Blanch y Virginia Barragán estuvieron muy acertadas en sus papeles de Paula y Doña Petra.

Julio Villarreal dió al Arnoldo Cifuentes el propio carácter y Soriano Viosca fué un Don Paco Blanco admirable.

Magnífica la actuación de Robles, Arbó y Herrero, que son tres actores de positivo valer.

"¿Tienen razón las mujeres?" alcanzó una excelente interpretación de conjunto y fué aplaudidísima.

Terminada la comedia, Lydia Ferreira, notable cancionista, interpretó con arte verdadero deliciosos couplets de su atrayente repertorio.

EL CONSERVATORIO SICARDO

En el Teatro Campoamor se celebrará el domingo 28 del actual un gran concierto benéfico organizado por el Conservatorio Sicardó para socorrer a los damnificados por el ciclón del 20 de Octubre.

Tomarán parte en él varios concertistas notables y alumnos graduados del Conservatorio Sicardó.

Se efectúa la benéfica fiesta bajo los auspicios de un selecto grupo de damas humanitarias de alta representación social.

El programa es espléndido.

Le auguramos un gran éxito.

ANTONIO PEREZ UTRERA

El notable barítono cubano Antonio Pérez Utrera, que con tantos admiradores cuenta en esta capital, ha obtenido recientemente en el Teatro "Apollo", de New York, un gran triunfo cantando morceaux de ópera.

Posee Pérez Utrera una bellísima voz y la ha educado admirablemente. Tiene la suficiente extensión, un buen volumen y un timbre delicioso.

No es esta su primera jornada triunfal en la Ciudad del Hudson.

Ha alcanzado ya otros brillantísimos éxitos como cantante.

Tal vez en fecha no lejana podamos oir aquí sus nuevas interpretaciones en los discos de la Victor.

Pérez Utrera tiene un magnífico porvenir en el arte lírico.

UN CONCIERTO BENEFICO

Para el día 4 del próximo mes de Diciembre se anuncia el concierto benéfico que ha organizado la Junta Piadosa de Damas de la Maternidad para socorrer a los pobres que tiene bajo su protección.

El programa es interesante.

Lo publicaremos en breve.

José López Goldarás.

PARA LOS DAMNIFICADOS POR EL CICLON

Lista oficial núm. 11 de las donaciones hasta ayer recibidas por la Comisión de Donativos, ya directamente o remitidas por conducto del Hon. Sr. Presidente de la República.

RECIBIDAS DIRECTAMENTE

Importe de un día de haber de los Miembros del Cuerpo de la Policía Nacional.	$ 7.886.42
Importe de un día de haber de los Empleados de la Secretaría de Gobernación y sus Dependencias.	723.59
Cárceles y Juntas Electorales de la República.	1.507.96
Pierre Sánchez Abreu. Agregado a la Legación de Cuba en París.	1.000.00
Empleados y obreros del Central Estrella.	625.02
Asociación de Tripulantes y Obreros de la Empresa Naviera de Cuba.	450.00
Julián Alonso (que ya ha contribuído en otras colectas).	100.00
El Palacio de la Leche.	200.00
Empleados de El Palacio de la Leche.	71.00
Un día de haber de los empleados del Central San Vicente.	98.00
Empleados de la casa de Galbán, Lobo y Cía.	344.24
Recaudado entre los socios del "Kue Min Tang" de Santiago de Cuba.	120.00
M. F. Kahn, de Washington. D. C.	5.00
Ex residente de Cuba.	15.00
Un día de haber de los empleados de la Aduana de Antilla.	183.44
Un día de haber de los empleados de la Cárcel de Santiago de Cuba.	31.21
Cía. Azucarera Elia, su Administrador y todo el Personal.	2.544.36
Unión Española de Camajuaní.	25.00
Obreros y empleados del Central Almeida.	300.53
Recaudado por conducto de la Oficina Recaudadora del Día de Haber	
Naturales del Concejo de Navias.	25.00
Liceo de Placetas.	40.00
Dr. Juan Rojas, Sta. Clara.	50.00
Alumnos del 4o. año del Instituto de Sta. Clara.	15.00
Alumnos del 3er. año del Ito. Sta. Clara.	10.00
Alumnos del 2o. año del Ito. Sta. Clara.	5.00
Penados de la Cárcel de Cárdenas.	3.76
Resto de lo recaudado en la Inspección Provincial de Impuestos del Empréstito de la Habana.	74.67
	16.454.30
Suma anterior.	738.447.97
	$754.902.27

Habana, noviembre 16 de 1926.

CRUZ ROJA CUBANA

Relación de los donativos recibidos por esta Institución, desde el día 4 de noviembre hasta el de la fecha.

Jacob Basker.	$ 250.00
Antonio Díaz.	1.00
Aurenico Rodríguez.	20.00
Gral. Juan B. Quirós, Costa Rica.	50.00
C. B. Hurst.	300.00
Una señora.	5.00
Empleados y Obreros del Dpto. Comercial del Central Camagüey	121.00
Stanley G. Cornish.	1.00
Arturo Bovi y Sra. por beneficio de la Filarmónica Italiana.	482.00
Sra. Bances de Martí.	300.00
Adán R. Luke.	150.00
Sra. L. Hidalgo de Conill.	500.00
Empleados de Administración y Superintendencia de Cuban Sugar Ref. Co.	197.82
Cruz Roja Neerlandesa de Danzic, Ecuador y Japón.	1.015.53
Empleados de Sabates y Co.	137.79
Asociación de dueños de vaquerías de Sancti Spiritus.	30.00
Iglesia Presbiteriana de Cárdenas.	150.00
Dr. Leopoldo Cancio.	50.00
Iglesia Presbiteriana de Sancti Spiritus.	18.83
Sra. Adela Martell.	3.00
Sra. María del Calvo de Gibergal.	40.00
W. S. Kemeys, de Washington.	50.00
Mr. Willard V. King.	250.00
Centro Israelita de Cuba.	176.00
Cruz Roja de Guatemala.	1.200.00
Mrs. L. L. Brown-Daytona Fla.	20.00
Miss J. Bree-Lumberton, N. C.	5.00
Williamsport Capter, Arc. Williamsport. Pa	2.00
Anonymous New York City.	100.00
St. Clair County Chapter. ARC, Belleville, Iowa.	5.00
Berkhire Co. Chapter. ARC Pittsfield Mass.	52.00
Madison Co. Chapter ARC London Ohio.	29.06
Henry Couty Capter, ARC, Kewanee, Ill.	10.00
Sra. G. Guardiola Vda. de Estrada Palma.	150.00
Suma anterior.	103.350.68
Total.	$114.147.74

Habana 16 de noviembre de 1926.

Franco. Sánchez Curbelo, Secretario General.

PRINCIPAL DE LA COMEDIA, "CURRITO DE LA CRUZ", "LA CASA DE LA TROYA", ESTRENOS

Las dos famosas obras de Pérez Lugín—adaptadas escénicamente ambas por un tan ilustre autor como Linares Rivas—ocupan actualmente la atención del público del Principal de la Comedia: Currito de la Cruz y La Casa de la Troya.

Currito de la Cruz de cuyo éxito sobresaliente, hemos venido hablando todos estos días se representa esta noche de nuevo.

La Casa de la Troya contrasta en ambiente de manera notable con la anterior, ya que aquella es la obra meridional de la torería brava y pintoresca y ésta la nórdica de la alegre legión estudiantil, que asiste a las aulas de la muy prestigiada y noble Universidad de Santiago de Compostela; pero tanto una como otra pueden equipararse en mérito y en efectividad.

Estamos seguros que los programas de hoy y mañana han de agradar extraordinariamente al público.

Máxime cuando los dos van adornados con el Fin de Fiesta de Lydia Ferreira La Lusitana, la actriz de la tonadilla que tan rápidamente ha sabido captarse las simpatías de los habaneros con su arte risueño y gentil.

Para el viernes se prepara un estreno de carácter cómico. Una obra que sigue los procedimientos hilarantes de Muñoz Seca. Se trata de una comedia del menor de los Paso—familia que ha sabido conquistarse un lugar preeminente en el teatro cómico español—de Enrique Paso que actualmente se encuentra en la Habana.

Obra de enredo, y de chistes tiene todas las características de esa peculiar manera de hacer teatro de los Paso, que tan magníficos resultados ha dado siempre.

Esta obra irá junto con el acto de tonadillas, tangos y fados de La Lusitana, en la función elegante del sábado por la tarde. A las 5.

Se ensaya para la semana próxima una deliciosa comedia francesa denominada La Mujer de los 3 Maridos. Un éxito parisiense.

Y apropósito de París, digamos que no viene en el Espagne María Tubau: la tardanza en la entrega de toilettes de los tiranos modisteriles, de la Rue de la Paix, ha obligado a la gentil actriz a diferir, hasta el próximo barco francés su viaje a la Habana.

Esto no obsta para que en la Conaduría del Principal siga abierto el abono a las doce tardes aristocráticas de la linda artista, tan bien querida.

No terminaremos esta nota sin consignar que la obra de Parellada "Tienen razón las mujeres?" fué admirablemente acogida por el público.

CAMPOAMOR

Bajo la dirección de la METRO GOLDWYN MAYER

HOY MIERCOLES 17 HOY

En las tandas de 1, 3, 5, 7 y 9 y media

GRANDIOSO ESTRENO EN CUBA

De la mas gigantesca Super-Producción

Antonio MORENO Y Alice TERRY en

MARE NOSTRUM

Dirijida por REX INGRAM

Basada en la novela de BLASCO IBAÑEZ

A Metro-Goldwyn PICTURE

EL CAMPEON MUNDIAL DE LA RISA ESTA AQUI!!

BUSTER KEATON en El Boxeador

CAMPOAMOR Próximo Domingo 21

EL HOMBRE DE LOS OMOPLATOS DE ACERO

LAS MARAVILLAS DEL CIRCO SANTOS Y ARTIGAS.

EL SENSACIONAL ÁCTO DE LOS SAMBERS, ATLETAS ESPAÑOLES. PELIGROSO VIAJE AEREO. EL DEBUT DEL 8 DE DICIEMBRE.

Los espectáculos que se ofrecerán, a partir del día 8 de diciembre, como parte integrante del Gran Circo SANTOS Y ARTIGAS, en "PAYRET", han de constituir la sensación artística invernal.

Hemos hablado del "hombre cañón", de los coredores, de los Seriesses, de los Moli-Reyes, de los Brasses, de los Codonas, y otros actos, positivas atracciones. Hoy nos hemos de referir a LOS SAMBER'S, un acto sensacional. Atletas españoles "estrellas" como trapecistas y acróbatas. LOS SAMBER'S, por su emocionante acto final, son llamados "los hombres de los omoplatos de acero".

En la pista realiza admirables ejercicios esta pareja de acróbatas españoles; pero el éxito que obtienen es grandioso cuando se lanzan por un cable de acero, desde lo más alto del teatro, sin malla protectora alguna, hasta la pista. Uno de los artistas desciende sujeto por un aparato que sujeta con sus dientes; pero el otro se desliza sujeto de un aparato ad-hoc, aprisionado fuertemente entre sus omoplatos, por contracción de sus músculos La posición que adopta para su arriesgado viaje aéreo, la enorme altura desde la que se lanza y la marcha vertiginosa de la caida, hacen vivir segundos de emoción al público, el cual al reponerse, prorrumpe en estruendosos aplausos.

LOS SAMBER'S han de constituir una de las atracciones de la magnífica temporada del GRAN CIRCO "SANTOS Y ARTIGAS en PAYRET.

EL ABONO A LAS CINCO MATINEES SE ENCUENTRA ABIERTO EN LAS OFICINAS DE "SANTOS Y ARTIGAS", INDUSTRIA 146.

11491 1d 17

MAÑANA

OLIMPIC Y VERDUN

WILLIAM FOX

El Poder de la Mujer

Presentación: FOX FILM de CUBA

M.E.C.D. 2016

TEATRO MARTI

EMPRESA POLI

HOY Miércoles 17 y Jueves 18 HOY

La FIRST NATIONAL PICTURES (Cuba) Inc. presenta a la elegante y bella actriz

CORINNE GRIFFITH

y al coloso actor

MILTON SILLS

en su nueva producción:

ESPOSAS SOLTERAS

(SINGLE WIVES)

Un drama lleno de amor y de ternura en el que triunfa decididamente la abnegación de una mujer.

Cintas Cómicas y Revistas

cubren el programa.

Precios para Tandas de 1 y 3

Lunetas . . . . . 30 cts. Tertulia . . . . . 10 cts.

Precios para Tandas de 5, 7 y 9½

Lunetas . . . . . 50 cts. Tertulia . . . . . 20 cts.

En las tandas de 5 y 9½, actuación del aplaudido

Jazz Band de BOB WILSON

el que diariamente estrena nuevas y bonitas piezas.

Días 26, 27 y 28.

"EL ANGEL DE LA MUERTE"

Por Ronald Colman y Vilma Banky.

11504 1d-17

TEATRO VERDUN

HOY VAMPIROS MALCRIADOS Y VAGABUNDOS

Matinee a la una y media.

Revista y comedia, estreno de la grandiosa joya Vampiros Malcriados y Vagabundos, por la interesante Viola Dana, Lobos del Camino por Jack Kirma Cannutt y estreno La bala misteriosa por el simpático Hoot Gibson. A las cinco Vampiros, Malcriados y Vagabundos por la noche el mismo programa.

Mañana matinee a a una y media revista y comedia estreno en Cuba de la producción Fox El Poder de la Mujer por Margarita Levingston, El Comisario de la Frontera por Jack Hoxie y estreno Oro Sangriento por Gaston Glass. A las cinco El poder de la mujer. Por la noche el mismo programa.

Viernes 19 estreno en matinee, tanda y noche Currito de la Cruz, basada en la novela de Pérez Lugín.

Sábado 20 en matinee, tanda y noche reestreno en Cuba El Caza Noticias por Richard Talmadge.

Domingo 21 estreno en matinee y noche grandiosa super joya interpretada por la bellísima Pola Negri titulada Pasión Oriental.

2508. 1-d. 17.

CINE LARA

En las tandas elegantes de hoy miércoles se exhibirá la producción Paramount interpretada por un conjunto de estrellas de gran cartel titulada Crimen y Castigo.

En las tandas restantes se exhibirá la producción interpretada por Alice Lake titulada El Precio de la Victoria, además la comedia en dos actos titulada Política de Arrabal.

Mañana El Pájaro Negro por Lon Chaney y Pedro el Grande por Emil Jannings.

Viernes 19 El Aire a Caballo por Fred Thompson, Timón y Corazón por Raimon Mac Kee y la Serie Mundial de Base Ball de 1926 con los tres home runs de Babe Ruth.

2514. 1-d. 17.

IMPERIO

Miércoles 17 de noviembre.

Gran matinee de 1 a 6 y por la noche de 7 a 11 divertidas cintas cómicas.

Tenorio por Carambola por Tom Mix.

Sin Hogar y sin rumbo por Madge Bellamy.

La Señorita Barba Azul por Bebe Daniels.

2516. 1-d. 17.

CAMPOAMOR

CONTINUA TRIUNFANTE EN LOS CARTELES, MARE NOSTRUM

Mare Nostrum continúa triunfante en los carteles de Campoamor.

Desde el domingo, día de su estreno, sus exhibiciones constituyen otros tantos llenos absolutos para la elegante sala del coliseo de la calle de Industria.

El público de la Habana, inteligente, leído; al tanto siempre de la última novela y de la postrera expresión artística, que admira profundamente a don Vicente Blasco Ibáñez, el formidable escritor valenciano, no podía menos de manifestar su entusiasmo por esta versión cinematográfica de la más interesante de sus últimas obras; máxime cuando ella se debe al más alto centro productor norteamericano, que es decir mundial: la Metro Goldwyn Mayer.

Los nombres de Rex Ingram, Antonio Moreno y Alice Terry, por otra parte, poseen tal prestigio que justifican todos los éxitos. El primero es el director por antonomasia; y los segundos preclaras figuras de la escena muda.

Acude toda la Habana a Campoamor y sale encantada de la maravilla a sus ojos donada. Mare Nostrum no es una cinta más; es la cinta por excelencia, aquella en que fueron puestos a contribución los más modernos procedimientos... Para darle vida, la Empresa Metro tuvo necesidad de trasladar sus huestes a los más disímiles lugares pues, como es sabido, tan pronto sus protagonistas laboran en tierra como parten al mar, su medio ambiente natural, después de todo, ya que Ulyses Ferragut, tipo central de Mare Nostrum, es marino e hijo de marinos. No lo dice el título con creces?

Los escenarios, en consecuencia, se suceden; magnos escenarios, con el Mediterráneo—mare nostrum— por fondo, en los cuales se dilucida la tragedia de Freya, la hermosa espía, y de Ferragut, el capitán.

Mare Nostrum volverá hoy a la pantalla, a partir de la una de la tarde, en todos los turnos, acompañándola, a las 5 y 9 y media, la orquesta del teatro, que interpretará su propia partitura.

Acércase el estreno de Monte Carlo.

2503. 1-d. 17.

CINE OLIMPIC

Hoy en las tandas elegantes de 5 y cuarto y 8 y media los Artistas Unidos presentan al malogrado actor Rodolfo Valentino en su última creación de gran interés titulada El Hijo del Sheik.

Tanda de 8 y media Fox Film presenta a J. Farrell Mc Donald en la grandiosa producción que lleva por título Hojas de Trébol.

Mañana en las tandas de moda de 5 y cuarto y 9 y media Fox Film presenta la graciosa comedia en 2 actos titulada Adiós para siempre y el estreno en Cuba de la grandiosa producción de arte y belleza interpretada por la genial actriz Margarita Levingston y el gran actor Lou Tellegen titulada El Poder de la Mujer.

Viernes 19 Metro Goldwyn Mayer presenta al sin rival actor Lon Chaney en la magnífica creación de 10 actos titulada El Pájaro Negro o El Rey de los Ladrones en la tanda de 9 y media se obsequiará a las damas con un bonito estuche de melenas, regalo de la acreditada casa Maltina Tivoli.

Estos preciosos estuches se están exhibiendo en el vestíbulo del Cine Olimpic.

Sábado 20 en la matinee de las 3, una graciosa comedia y la suntuosa producción First National Picture interpretada por Claire Windsor titulada De Venta.

Tandas elegantes de 5 y cuarto y 9 y media First National presenta la suntuosa producción interpretada por el simpático actor Richard Barthelmess titulada La Casa Encantada.

Domingo 21 el malogrado actor Rodolfo Valentino y Nita Naldi en la grandiosa producción Paramount de lujo, arte y belleza titulada La Pérfida.

2507. 1-d. 17.

RIALTO

HOY, MIERCOLES, HOY

"SILENCE"

RUPERT JULIAN

H. B. Warner
Vera Reynolds
Raymon Hatton

PRODUCERS DISTRIBUTING CORP.

Representada por

MEDAL FILM Co

TANDAS DE 1-30; 3; 7 Y 8-30

Cenizas del Deseo

Por JANE NOVAK

11500 1d 17

TEATRO TRIANON

Vuelve hoy El Príncipe de Graustark la divertidísima cinta de Marion Davies y Antonio Moreno estrenada con éxito extraordinario ayer martes y que dejó satisfecho a la enorme concurrencia.

A las 8 Wesley Barry en El Pequeño Pensador y el episodio 4 de la serie Los Piratas de Ferrocarril titulado Nuevos Cómplices.

Mañana Tiranía de la Virtud por Lois Moran, Lois Dresser y Noah Berry. Esta producción se repite el viernes de moda.

Sábado La Venus Intrépida por Blanche Sweet y Lew Cody.

Para el domingo a las 5 y cuarto y 9 y 30 El Precio de un Beso por Norma Shearer. En la matinee de 1 y 30 a las 5 William Russell y Helene Chadwick en la interesante y emocionante cinta La Hija del Fuego. En esta producción verá el público con detalles lo arriesgado que es la vida de bombero principalmente cuando los incendios son en edificios de muchos pisos. Además de la hija del fuego se exhibe la magnífica producción de Rodolfo Valentino titulada Sangre y Arena en la que también trabaja Nita Naldi y Lila Lee.

En la próxima semana Aves sin Nido por Mary Pickford y Esclava de pasado por Gloria Swanson.

Muy pronto Silencio por Vera Reynolds, De modo que esto es París por Irene Rich y otros. Mare Nostrum por Alice Terry y Antonio Moreno. El Soldado Desconocido por Marguerite de la Motte.

2515. 1-d. 17.

CINE GRIS

A las 5 y cuarto y 9 y cuarto la graciosa comedia Gente Supersticiosa y estreno de la hermosa producción melodramática, titulada Madres que bailan. Lujosa película en 8 actos, basada en la novela de Edgar Selwyn y Edmund Goulding, interpretada con brillante éxito por las estrellas Alice Joyce, Conway Tearle y Clara Bow.

A las 8 y cuarto Mal de corazón por Earle Foxe.

Mañana jueves 18 y viernes 19 Tiranía de la Virtud, por Lois Moran, Douglas Fairbanks, hijo, Luisa Dresser y Noah Beery.

Sábado 20 El hijo del Sheik, por Rodolfo Valentino.

Domingo 21, a las 5 y cuarto y 9 y cuarto El Príncipe de Graustark, por Marion Davies y Antonio Moreno.

Lunes 22 Aves sin nido, por Mary Pickford. Martes 23 Bajo el colorete, por Elleen Percy y Tom Moore.

2506. 1-d. 17.

FAUSTO

Con extraordinario éxito continúa el elegante cinema Fausto presentando la última producción Paramount de importantísimo valor Tiranía de la Virtud siendo este el drama más bello creado en el cinema, por su interesante y encantador asunto y por la acertada labor puesta en ella por los artistas y actores destinados por la Paramount, la hermosa y gentil estrella Lois Moran, Louise Dresser, Noah Beery y otros grandes actores, entre ellos varios jóvenes y muchachas reyes del charleston, que mucho lucen en esta película en arte y la buena dirección en que se ha impresionado, la que toda la película se nota que es selectísima, la que fué ocupada por el gran Allan Dwan, el mismo director de Esclava del Pasado de Gloria Swanson que se estrenará el domingo y de la mayoría de las grandes creaciones de la insuperable y eterna Gloria, que el público espera con ansias que llegue el domingo para poderla contemplar otra vez en la pantalla del Fausto bajo la dirección de Allan Dwan en su cinta Esclava del Pasado y acompañada de la orquesta Fausto que en estos días ha comenzado a ensayar las partituras seleccionadas para su adaptación. Tiranía de la Virtud será la que ocupe el cartel de hoy a las cinco y cuarto y nueve y cuarenta y cinco, juntamente con la revista Novedades Pathé No. 86, con el recibimiento hecho en los Estados Unidos a S. M. la Reina de Rumania. También Tiranía de la Virtud cuenta con soberbia adaptación musical.

En la tanda de las ocho por la noche, se exhibirá la graciosa comedia en dos actos, Don Juan el Cavernario por Jimmy Aubrey y en la correspondiente a la concurrida hora de ocho y treinta La Casa Encantada por el simpático Richard Barthelmes y la graciosa May Mc Avoy.

Mañana es el día señalado para estrenar Dímelo otra vez del agradable actor Richard Dix y Alice Mills.

El domingo Esclava del Pasado por Gloria Swanson.

1-d. 17.

RIALTO

Con las últimas exhibiciones de la magnífica producción dramática Silencio, de la Medal Film Company, cubre hoy el elegante Rialto sus mejores turnos de las cinco y quince y nueve cuarenta y cinco, exhibiéndose también la divertida comedia Huye que te coge el perro. Son intérpretes principales de la obra, la gentil y bella actriz Vera Reynolds, en la que aparece haciendo dos interpretaciones de una manera magistral en colaboración con el eminente trágico J. B. Warner, quienes se sobrepasan en sus respectivas creaciones, pues encarnan a los personajes centrales del drama de una manera admirable. También hace gala de sus reconocidas facultades escénicas los conocidos actores Jack Mulhall, Raymond Hatton, Virginia Pearson y Lyllian Tashman. El argumento de la obra es a cual más interesante y contiene un desenlace tramado con una maestría admirable en el que obtienen un merecido triunfo los actores que más se distinguen durante el curso de la obra.

Para las tandas corrientes de la una y media, tres, siete y ocho y media se anuncia la exhibición de Cenizas del Deseo, precioso cinedrama que tiene por principales intérpretes a la simpática estrella Jane Novak y George Williams.

El viernes se estrena El Soldado Desconocido por Margarita de la Motte, y más adelante De modo que esto es París por Monte Blue y Patsy Ruth Miller.

2509. 1-d. 17.

MARTI

HOY SERA ESTRENADA: ESPOSAS SOLTERAS, POR CORINNE GRIFFITH

Esposas Solteras, es el título de una super producción perteneciente a la Serie Suntuosa de la firma First National Pictures.

Esto dice la calidad de la nueva creación, pues dicha empresa cataloga sus cintas en tres categorías: Suntuosa, Radiante y Excelsa, dedicando a las tres valores propios e indiscutibles...

Esposas Solteras será estrenada por la empresa Poli, hoy, en el teatro Martí, y exhibida en todas las tandas, a la una, tres, cinco siete y nueve y media, con el obligado acompañamiento de una cinta cómica, de las que prodiga Martí al comienzo de sus turnos diarios, quizás a modo de aperitivo, para que el espectador haga boca y se prepare a degustar el manjar que minutos después ha de brindársele. Además, en los turnos aristocráticos de cinco y nueve y media, la proyección de Esposas Solteras será precedida por la jazz band neoyorquina de Bob Wilson, que interpretará, para gozo de los habitués al coliseo de Fernando Poli, nuevos y simpáticos números de su dilatado repertorio musical, y subrayada por la valiosa orquesta que dirige el maestro Gonzalo Roig, la que tendrá a su cargo la ejecución de la especial adaptación musical de la nueva film.

Esposas Solteras tiene como protagonistas a Corinne Griffith, la favorita actriz, una de las figuras más relevantes del Cinema, y a Milton Sills, el actorazo insigne, que cuenta entre sus grandes creaciones aquella de El halcón de los mares, que cautivó la Habana.

Corinne Griffith, delicada y concienzuda, gentil y elegante, ha hecho una integra creación de su papel.

2502. 1-d. 17.

ESPECTACULOS

TEATROS

NACIONAL.—9: Arco Iris.

PRINCIPAL DE LA COMEDIA.—9 1|4: Currito de la Cruz; números por Lydia Ferreira.

PAYRET.—5: Los Intereses Creados.—8 3|4: El nido ajeno; La Princesa Buena; Recitación de poesías por Ricardo Calvo.

ALHAMBRA.—8: La Marimacho.—9 1|4: Macho entero. — 10 1|2: Los efectos del ción.

ACTUALIDADES.—8: Besos de media noche; Los apuros de un empresario.—10: Besos de media noche; El plebiscito español.

INEMATOGRAFOS

MARTI.—Tarde y noche: El colegial; Esposas solteras.

CAMPOAMOR. — Tarde y noche: Mare Nostrum.

FAUSTO.—5 1|4 y 9 1|2: Tiranía de la virtud; Novedades Pathé. — 8: Don Juan el Cavernario.—8 1|2: La casa encantada.

LIRA.—Tarde y noche: Currito de la Cruz; una revista; una comedia; Más sueldo menos trabajo.—5 1|2: Currito de la Cruz.—8 1|2: El mismo programa de la matinée.

GRIS.—5 1|4 y 9 1|2: La Supersticiosa; Madres que bailan.—8 1|4: Mal de corazón.

WILSON.—5 1|4 y 9 3|: Amor tirano.—8 1|4: comedias.—8 1|2: El precio de un beso.

INGLATERRA.—2: Amor tirano; El gusano de oro.—5 1| y 9 3|4: comedias Amor tirano.—8 1|2: El gusano de oro.

VERDUN.—Tarde y noche: Vampiros malcriados y vagabundos; Lobos del camino; La bala misteriosa; cintas cómicas.

IMPERIO.—Tarde y noche: La Señorita Barba Azul; Sin hogar y sin rumbo; Tenorio por carambola.

LARA.—Tarde y noche: Política de arrabal; El precio de la victoria; Crimen y castigo.

OLIMPIC.—8 1|2: Hojas de trébol. —5 1|4 y 9 |2: El hijo del Sheik.

TRIANON.—8: El pequeño pensador; episodio cuarto de Los piratas de ferrocarriles. — 5 1|4 y 9 1|2: El Príncipe de Graustark.

RIALTO.—5 1|4 y 9 3|4: una comedia; Silencio.—1 1|2, 3, 7 y 8 1|2: Cenizas del deseo.

RIVOLI. (La Sierra, Marianao).—5 1|4 y 9 1|2: De venta.—8 1|4: El chico de los trapos.

NEPTUNO.—5 1|4 y 9 1|2: El hijo del Sheik.—8 1|2: La Señorita Barba Azul.

MENDEZ.—5 1|4 y 9 1|2: ¿Qué escándalo!: Jugando con el amor. — 8: episodio cuarto de Perseguido por tres La novia del fugitivo.

TEATRO WILSON

El programa de hoy, en el elegante y concurrido teatro cinema Wilson no puede ser más atrayente, reestrenándose en tandas elegantes de 5 y cuarto y 9 y 45 p. m. la super joya Paramount, en 9 actos, por el ídolo Rodolfo Valentino, y Agnes Ayres, titulado Amor Tirano El Sheik, proyectándose con música especial adaptada por la gran orquesta Wilson.

Para estas tandas regirán los precios de 40 centavos luneta.

A las 8 y cuarto comedias, y a las 8 y media, p. m. Norma Shearer y Lew Cody, en la super comedia Metro El Precio de un beso.

Mañana El Hijo del Sheik por Rodolfo Valentino.

Sábado próximo elegante, con el estreno de Tiranía de la Virtud por Luise Dresser, Lois Moran y Noah Beery.

Pronto Esclava de su pasado por Gloria Swanson.

1-d. 17.

INGLATERRA

Para hoy, ha combinado la empresa de este coquetón cinema de San Rafael, un colosal programa de matinee que comenzará a las dos de la tarde reestrenándose la super joya Paramount en 9 actos por Rodolfo Valentino y Agnes Ayres Amor Tirano y la atracción por Helene Chadwick y Huntly Gordon El Gusano de Oro

En tandas elegantes de 5 y cuarto y de las 9 45 p. m. comedias y el reestreno de la super joya Paramount en 9 actos por Rodolfo Valentino y Agnes Ayres Amor Tirano El Sheik.

En tanda de las 8 y media p. m. El Gusano de Oro por Helene Chadwick y Huntly Gordon.

Mañana El Hijo del Sheik, por Rodolfo Valentino.

Sábado próximo Tiranía de la Virtud joya Paramount.

1-d. 17.

Tomando

LECHE PULVOLAC

su palidez se trueca en DELICADO CARMIN, que significa: ROBUSTEZ, SALUD, ENERGIA

7-13-17-23-28

El Mejor Regalo de Pascuas para su Niño

UN ABONO A LAS CINCO MATINEES DURANTE LA TEMPORADA EN "PAYRET"

GRAN CIRCO SANTOS Y ARTIGAS

LOS CODONAS, el acto de vuelo más sensacional que se conoce, es uno de los actos que han sido contratados por Santos y Artigas para actuar durante la oncena temporada del Circo en "Payret". Temporada que tendrá inicio el 8 de Diciembre y vencerá cuando los Reyes Magos tradicionales realicen su "viaje" a la tierra. Es pues, durante los días de Pascuas, que se desenvolverá la temporada del Circo Santos y Artigas. ¿Qué mejor regalo a un niño que un abono a las matinees del insuperable Circo? ¿Qué mejor obsequio para esos días pascuales que asegurarle a los niños una buena localidad para que disfruten de su espectáculo favorito?

A más de los **Codonas**, figuran en el elenco del Circo Las Sambres, famosos atletas españoles, "cuellos de acero y omoplatos de igual fundición; Planet, el hombre cañón; Los Serieses, Thes Kid, Trouppes Chinas, de auténticos hijos de China; Los reyes Moli. Los Brassos, maravillosos clownes y excéntricos; Christian y Christien, formidables campeones de carreras; hombres monos; hombres goma; . . . y colecciones admirables de osos, ponnies, perros, monos y de fieros leones.

PARA LAS CINCO MATINEES HAN ABIERTO SANTOS Y ARTIGAS UN ABONO EN SUS OFICINAS DE INDUSTRIA 146

11389 1 d-16.

CINE LIRA

2 y media, 5 y media y 8 y media Currito de la Cruz.

Programa una revista, una comedia en 2 partes.

Blanco y Martínez presentan la grandiosa producción española por Jesús Tordesillas Currito de la Cruz.

Fox Film de Cuba por Charles Rogers, Edward Ralchiffe y Alberto Gran en Más sueldo menos trabajo.

Precio 30 centavos.

Tanda de 5 y media Currito de la Cruz.

Por la noche función corrida con el mismo programa de la matinee.

Precio 40 centavos.

Mañana la grandiosa producción Paramount Pasiones Orientales por Pola Negri.

Los días 19 y 20 El Hijo del Sheik por Rodolfo Valentino.

Domingo 21 Amor Tirano por Rodolfo Valentino.

2504. 1-d. 17.

NEPTUNO

EN NEPTUNO EL HIJO DEL SHEIK

Los turnos preferidos de 5 y cuarto y 9 y media se cubren en el concurrido cinema Neptuno con el estreno de la grandiosa producción titulada El Hijo del Sheik obra póstuma del malogrado actor Rodolfo Valentino secundado por Vilma Banky.

El precio que rige para las exhibiciones de El Hijo del Sheik es a base de 50 centavos luneta, quedando completamente suprimidos todos los pases.

En la tanda inicial de las 8 y media se exhibe La Señorita Barba Azul creación cómica, por Bebe Daniels y Raymond Griffith.

Mañana se repite El Hijo del Sheik.

El viernes Madres que bailan por Conway Tearle.

El sábado El Precio de un Beso.

2505. 1-d. 17.

INVIERNO:

¡INAUGURAMOS LA TEMPORADA CON PRECIOS TAN REDUCIDOS, COMO SI YA TERMINARA!

Grandes y oportunas rebajas, con motivo de la crisis.

TRAJES magníficos de CASIMIR

A $13, 20 y 25

Los mismos, saco y pantalón, a $11, $16 y $21.

Gran variedad en modelos novísimos, cruzados, Príncipe de Gales, abierto, etc.

Exquisita selección de telas, a precios equitativos, en el Departamento de Medida.

La Sociedad

OBISPO 65

ALMACENES

Los Precios Fijos

TELAS DE INVIERNO

Ofrecemos un surtido muy extenso en telas para vestidos a precios excepcionalmente baratos.

UNOS CUANTOS EJEMPLOS:

Crepé "GLORIA", el auténtico, en todos los colores — $1.23 EL CORTE DE 3½ YARDAS

Crepé "CELESTIAL" igual tejido pero mejor calidad que el "Gloria" — $2.00 EL CORTE. DE 3½ YARDAS

Crepé "FRANCES" en colores firmes garantizados — $1.69 EL CORTE DE 3½ YARDAS

Y así sucesivamente otros muchos tipos de Crepés lisos o estampados, Gabardinas, Otomanos, Poplines, Sargas, Franelas, Foulares, etc. etc...

LO MEJOR A PRECIOS BARATOS

A. DE S. BOLIVAR y R. Mª DE LABRA

Dr. L. RODRIGUEZ MOLINA

Profesor de Enfermedades de las Vías Urinarias en la Universidad de la Habana

Cirujano del Hospital Calixto García

Examen directo de riñones, vejiga, etc.

Consultas: de 10 a 12 de la mañana y de 3 a 6 de la tarde.

LAMPARILLA, 86-88. TELEFONO A-8454.

EFECTOS SANITARIOS

JOSE ALIO Y Co

S. EN C.

FINLAY (ZANJA) 140

MATERIALES DE CONSTRUCCION

LOSAS PARA AZOTEA, DEL PAIS, ESPAÑOLAS Y AMERICANAS.

ARENA, PIEDRA, TERCIO, CAL, MASILLA, CEMENTO, ETC.

LA CASA QUE MAS BARATO VENDE.

PARA LAS VIAS DIGESTIVAS :: VIAS URINARIAS :: ARTRITISMO

Envasada solamente en los manantiales situados a 800 pies sobre el nivel del mar en el pueblo más sano y más pintoresco de Cuba.

AGUA DE SAN MIGUEL

LA MAS FINA DE MESA. EXIJALA EN SUS COMIDAS NO ADMITA OTRA EN CAMBIO

Proveedores de S. M. Alfonso XIII. Declarada de utilidad pública desde 1894. Gran Premio en las Exposiciones de Panamá y San Francisco.

24 1½ Botellas. $1.70

Botellón de 20 litros . $1.00

Completamente natural sin la adición del gas carbónico muchas veces perjudicial para la salud.

Haga sus pedidos a los Agentes en la Habana: Sres. GARCIA, RAMOS Y Cía. Almacén de Víveres Finos LA LUNA, Calzada y Paseo, Vedado.—TELEFONOS: F-1078, F-9398

M.E.C.D. 2016

MERCADO DE NEW YORK

POR NUESTRO HILO DIRECTO A. P.

MERCADO DE AZUCAR

NUEVA YORK, noviembre 16.—(AP)—El mercado del crudo volvió a estar encalmado hoy y debido a la ausencia de negocios el precio local continúo sin variación a 4.58 centavos para Cuba, derechos pagados. La acción del mercado de futuros permitió a los operadores hacer concesiones de 1-32 de centavos en alguna ocasión durante el día, pero cuando los futuros se afirmaron, estas ofertas fueron retiradas y al cierre los tenedores pedían generalmnte 2 13-16 cntavos. Los compradores se mostraron, sin embargo, indiferentes, aunque no faltó algún interés en el mercado a 2 3-4 centavos. La demanda para el azúcar refinado es escasa y debido a los cargamentos de Cuba que se encuentran a flote para este país, las refinerías se encuntran evidenciamente bien abastecidas e inclinadas a esperar los acontecimientos. Circularon rumores de que se había vendido un cargamento de Cuba al Havre o Marsella, a 2.63 centavos, franco a bordo Cuba, para embarque en diciembre.

FUTUROS EN CRUDOS

No obstante la inactividad de los crudos, el mercado de futuros estuvo firme durante el día. Los precios abrieron desde sin cambio a un punto más bajo, pero poco después comenzó a subir hasta el cierre. La firmeza parece haber sido reflejo de una condición análoga existente en Londres, donde se tiene entendido que esl continente continúa comprando en el mercado terminal. Cerró la sesión con alzas netas de 1 a 3 puntos y ventas de 33.000 toneladas.

Diciembre	275	279	275	278	278
Enero	280	284	280	284	283
Marzo	280	282	280	282	282
Mayo	289	291	289	291	290
Julio	297	298	297	298	298
Septiembre	304	306	304	306	306

REFINADO

El mercado del refino estuvo aún más encalmado hoy. aL lista de precios de las refinerías continúa sin variación.

MERCADO DE ACCIONES

NUEVA YORK. Noviembre 16.—(A. P.)—Las cotizaciones de los valores apenas se sostuvieron hoy debido a que la sesión se resolvió en una lucha sin interés entre las facciones especulativas opuestas. El tipo del interés del dinero continúa arrojando una sombra sobre el mercado, que no ha podido desvanecerse por la reciente serie de dividendos.

Los esfuerzos para el alza de la United States Steel diciéndose que seguiría la conducta adoptada por otras corporaciones importantes resultaron viciados por una declaración del Presidente E. H. Gary anunciando que no se abrigaba el propósito de repartir dividendos extraordinarios. Después de venderse a 153 3-8 centavos, las acciones bajaron hacia el cierre a 150 7-8, o sea un punto por debajo del cierre de ayer.

Las transacciones en general estuvieron algo restringidas a causa del mantenimiento del cinco por ciento de interés causado por la retirada de fondos, pero esto se considera puramente temporal.

Las operaciones de los pools resurgieron por la ejecución de grandes órdenes de compra para algunas emisiones populares en los últimos minutos. La noticia de que se había firmado un importante contrato para locomotoras fué la señal para una animada demostración en Bealdwin que avanzó a 139 3-4, bajando 2 puntos antes del cierre, con una ganancia neta de 2 3/4 en el día. Woolworth avanzó 5 puntos a 191 y General Electric, Uited Drug, South Porto Rico Sugar y Tinker Roller estuvieron fuertes.

United States Rubber cerró cerca de 2 puntos más bajo a 60 y cuarto, reflejando aparentemente la baja del precio a los pneumáticos y bajas de 1 a 3 puntos se registraron por Casa Threshing Machine, International Mercantil Marine preferidas, Pierce Arrow preferidas, International Combustion Engineering y Atlanta Refining Standard Oil de Nueva Jersey resultó poco afectad opor los planes financieron de la compañía.

El mercado ne cambios estuvo animado por un alza de 3/4 de centavo, en la corona noruega a cerca de 25.70 centavos. Las demás divisas europeas estuvieron firmes, cotizándose la demanda de la libra esterlina a $4.84 3/4 y los francos franceses a 3 1/3 centavos.

MERCADO DE BONOS

NUEVA YORK, Noviembre 16. — (A. P.)—La revisión del tipo de interés de los préstamos a plazos en virtud del cual todos los vencimientos quedaron al 4 3/4 por ciento, no pudo impedir el movimiento de alza de los bonos.

El pequeño volumen de las transacciones fué atribuído, sin embargo, a que se espera la oferta de $120 millones en bonos del 5 por ciento de la Standard Oil Company de Nueva Jersey y aunque no se han publicado los detalles del financiamiento, se espera que la emisión se colocará a 101 7/8. El mercado, de inversión se halla muy interesado en las perspectivas para una oferta de $50.000,000 o más de bonos de la Standard Oil Company de Nueva York, que se espero seguirá al financiamiento de la Compañía de Nueva Jersey.

Las obligaciones de St. Paul fueron el centro de la actividad en la lista ferroviaria, con motivo del plan de reorganización que se llevará a cabo en próxima fecha. Frisco, Baltimore and Ohio, Horthwestern, International Great Northern y Denver and Rio Grande, estuvieron firmes. Baldwin Locomotive del 5, Antilles Sugar del 7 y medio y Dominium Iron and Steel del 5, figuraron entre las industriales más fuertes.

Los bonos del tesoro de los Estados Unidos ganaron terreno.

MERCADO DEL CAFE

NUEVA YORK, noviembre 16.—(AP)—El mercado de futuros en café abrió hoy con alza de 2 a 10 puntos, ofreciendo los meses activos ganancias netas de 7 a 12 puntos en las primeras transacciones promovidas por las noticias de alza en el cambio de Río. El avance provocó liquidaciones y marzo bajó de 15.45 a 15.21, cerrando a este último tipo. El mercado en general cerró de 3 a 14 puntos neto más alto, Las ventas se estimaron en 30,000 sacos.

Mes	Cierre
Diciembre	15.73
Enero	15.60
Marzo	15.21
Mayo	14.68
Julio	14.25
Septiembre	13.70

COTIZACION DEL PLATANO

NUEVA YORK, noviembre 16.—(AP) — Cerca de 7.125 racimos de plátanos de Jamaica, del vapor St. Mary, se vendieron ayer como sigue: Racimos de 9 manos, escogidos, de 1.25 a 2.20; de 8 manos, escogidos, de 0.87 a 1.25; de 7 manos, escogidos, de 0.65 a 1.02; de 6 manos, escogidos, de 0.40 a 0.65; de 9 manos, rezagos de 1.00 a 1.15; de 8 manos, rezagos, de 0.57 a 0.80 y de 7 manos, rezagos, de 0.42 a 0.50.

NOTAS DE WALL STREET

NUEVA YORK, Noviembre 16. — (A. P.)—Los persistentes rumores que circularon en Wall Street respecto a que la United States Steel Corporation convocaría en breve a una reunión especial para repartir un dividendo extra a los comunes, no logró atraer el apoyo de Elbert H. Gary.

—El ingreso neto de Pierce Arrow Motor Company para el tercer trimestre bajó a 176,247 pesos contra $405,777 en el tercer trimestre del año pasado.

—En los círculos ferroviarios se dice que los ingresos de Octubre de la Chicago Milwaukee and St. Paul serán medio millón de pesos menos que los $16.240,926 en Octubre de 1925.

Impresiones del Mercado

NUEVA YORK, noviembre 16.—Pláceme grandemente ver publicada oficialmente la noticia de que la Standard Oil of New Jersey va a retirar sus acciones preferidas. Gustaríame que la United States Steel Corporation hiciese lo mismo. ¿Por qué razón esas gigantescas empresas han de permitir que sigan en circulación sus acciones preferidas? ¡Eliminen esas obligaciones al siete por ciento y guárdense las utilidades para los tenedores de acciones comunes! Esas utilidades son de ellos. General Motors procedió noblemente con sus accionistas, la Standard de Nueva Jersey hace ahora la misma cosa, corresponde, pues, a la United States Steel seguir tan buen ejemplo.

En Wall Street la atmósfera está cargada de rumores respecto a los planes de la United States Steel, y no sé si hay o no base alguna para ello; pero la Bolsa nos dice claramente que se aproxima algo sensacional. La leve alza del dinero ocurrida ayer es uno de esos incidentes insignificantes que no deben influir de modo decisivo en la mente de nadie. La situación del dinero es, en general, muy sólida.

Yo sólo le encuentro un defecto al mercado: una proporción demasiado crecida de profesionales. Por esa razón no aconsejo que se haga presión de compras sobre el mercado y creo prudente recoger utilidades en los momentos de mejoría.

Presidente
SR. FRANK STEINHART
Secretario
Dr Carlos Revilla

Tesorero
NARCISO GELATS
Director General
Ldo. Carlos Torres de Navarra

"LA ALIANZA"

Compañía de Seguros Contra Accidentes del Trabajo, S. A.

Ha trasladado las Oficinas a su Edificio propio, Pi y Margall (Obispo) número 36 en donde se ofrece incondicionalmente a sus clientes, asegurados y obreros.

"LA ALIANZA"

Ha dotado sus nuevas oficinas de un Gabinete de curaciones fabricado expresamente y de acuerdo con los más modernos principios sanitarios.

11411 — 14-17-20.

El despacho de las mercancías averiadas por el ciclón

La Cámara de Comercio Cubana, dispuesta siempre a servir los intereses de sus asociados, los invita por este medio a que acudan a la Secretaría de la Corporación, Marta Abreu 11, con objeto de que se les instruya acerca de lo que deben hacer para conseguir la rebaja o devolución de derechos de aduana por averías sufridas en las mercancías a consecuencia del ciclón del 20 de octubre último, de acuerdo con lo dispuesto en la Circular número 9 de 31 de enero de 1907, que

Faculta al Secretario de Hacienda para que, previa la presentación de pruebas que le sean satisfactorias, respecto de averías o destrucción total o parcial de cualquier mercancía por consecuencia de "fuego o de cual quier otro accidente casual" mien tras aquella estuviere bajo la custodia de los funcionarios de aduanas, en cualquier almacén público o privado; bajo fianza o en los almacenes de vistas, a los cuales hayan sido remitidas para su reconocimiento de acuerdo con lo dispuesto en las leyes u ordenanzas de Aduanas, o que sean transportadas bajo fianza desde el puerto de entrada a cualquier otro de la República, o estén bajo la custodia de los funcionarios de Aduanas, aún cuando dicha mercancía no esté afianzada o mientras esté dentro de los límites de cualquier puerto de entrada y antes de que la misma haya sido descargada bajo la vigilancia de los funcionarios de Aduanas, para rebajar o devolver, según lo requiera el caso, y con cargo a los sobrantes del Tesoro que no estén afectados," los derechos impuestos sobre tal mercancía, "que hayan sido pagados o liquidados" con respecto a la misma, así como para cancelar cualquier fianza o fianzas sobre almacenes o declaradas satisfechas en su totalidad o en parte, según el caso lo requiera.

La autorización que precede será aplicable a cualquier caso que se suscite desde o después de octubre 16 de 1906.

PROMEDIO DE LA COTIZACION OFICIAL DEL PRECIO DEL AZUCAR

MES DE OCTUBRE

Primera quincena	
Habana	2.400810
Cárdenas	2.437586
Sagua	2.468232
Manzanillo	2.422264
Matanzas	2.427544
Cienfuegos	2.452910
Segunda quincena	
Habana	2.39797
Matanzas	2.454638
Cárdenas	2.434874
Sagua	2.465621
Manzanillo	2.419501
Cienfuegos	2.450249
Del mes	
Habana	2.394469
Matanzas	2.451044
Cárdenas	2.431467
Sagua	2.462297
Manzanillo	2.416052
Cienfuegos	2.446884

MERCADO DE FLETES

COTIZACIONES

	100 libras	
Costa Norte a Filadelfia	22	24
Costa Norte a Galveston	20	22
Costa Norte a N. Orleans	19	21
Costa Norte a New York	22	24
Costa Norte a Halifax	—	—
Costa Norte a St. John	—	—
Costa Norte a Savannah	—	—
Costa Norte a Boston	24	26
Costa Sur a Filadelfia	24	26
Costa Sur a New York	24	26
Costa Sur a New Orleans	21	23
Costa Sur a St John	—	—
Costa Sur a Halifax	—	—
Costa Sur a Boston	27	28
Costa Sur a Galveston	22	24

Estas cotiacizones son exclusivamente sobre azúcar.

VALORES DE NEW YORK

BONOS
12.792.000

ACCIONES
1.476.600

CHEQUES
1.251.000.000

BOLSA DE NEW YORK

	Cierre
Atch. Top y Santa Fe	156 7/8
Atl. Coast Line	213
Baltimore y Ohio	103 3/4
Canadian Pacific	—
Chesapeake y Ohio	164 1/4
Chi. Gt. West com.	—
Chi. Gt. West prf.	25
Chi. y N. W.	77 3/4
Chi. Mil y San Paul com.	—
Chi. Mil y San Paul prf.	18 1/8
C. Rock I. y P.	68 1/2
Delaware y Hudson	173 1/8
Del. Lack West	—
Erie	—
Erie First	46 1/8
Great Northern	79 3/4
Illinois Central	122
Kansas City Southern	43 1/2
Lehigh Valley	—
Louisville y Nash	132 1/4
Mo. Kan y Tex com.	32 1/8
Mo. Kan y Tex prf.	95 5/8
Mo. Pac com.	38
Mo. Pac prf.	—
N. Y. Central	136 1/2
N. Y. N. H. y H.	42 7/8
N. Y. Ont. West	—
Nickel Plate com.	—
Norfolk Western	165
Northern Pacific	79
Pennsylvania	56 1/4
Pere Marquete	—
Titts W. Va.	—
Reading	—
St. Louis St. Francisco	98 1/2
St. Louis y Southwestern	—
Seaboad ar Line com.	32 1/4
Seaboad ar Line prf.	38 1/2
Southern Pacific	107 3/4
Southern Railway	118 5/8
Texas y Pac.	49 1/2
Union Pacific	164
Wabash com.	40 3/4
Wabash prf.	74 1/4
Western Pacific com.	—
Wheel y Lake Erie com.	—
Wheel y Lake Erie prf.	—
Equipos:	
American Car Fou	—
American Locomotive	109 1/2
American Brake Shoe	144
Baldwin Locomotive	137 3/4
Gen. Rail Sig	—
N. Y. Air Brake	—
Pullman	187
Westinghouse Air Brake	—
Motores:	
Chandler Mot.	—
Chandler Mot. prf.	26 1/2
Chyler	36 1/2
Fed. Mot. Tr.	—
Dodge Motors com.	24 1/4
Dodge Motors prf.	82 7/8
General Mot.	148 5/8
Hudson Motor Cº	46 3/4
Hupmovile	21
Jordan Motors	14 1/2
Mack Trucks	95
Moon Motor	13 1/4
Nash	56
Packard Motors	31 7/8
Paige	11 1/4
Feerlees Motors	—
Pierce Arrow com.	24 7/8
Studebaker Corp.	[illegible]
White	67 5/8
Willys Over	21 3/4
Yellow Truck	28
Accesorios:	
Am. Bosch Mag.	16 5/8
Briggs Body	—
Gabriel Snubbers	—
Hayes Wheel	—
Moto Meter	—
Motor Wheel	—
Stewart Warner	63 7/8
SSY	22
Stromberg Carb	—
Timken Roller	84 3/4
Gomas:	
Ajax	7 3/4
Fisk Tire	16 1/2
Goodrich	47 5/8
Kelly Springfield Tire	—
U. S. Rubber	60 1/4
Aceros:	
Am. Steel Fou	44 1/4
Bethlehem Steel	44 5/8
Colo F. e I.	43
Crucible Steel	75 1/2
Gulf States	56
Inland	—
Ludlum	—
Republic Iron Steel	56 1/2
Sloss Sheffield	—
United Alloy	—
U. S. Steel	150 1/8
Vanadiun	—
Youngstown	86 5/8
Petróleos	
Atlantic Ref.	102 1/2
Barnsdall A.	27 1/4
California Petrol.	30 1/2
General Asphalt	77 7/8
General Pet.	—
Independent Oil y Gas	28 1/2
Louisania Oil	—
Maracaibo	19 3/4
Marland Oil	53 5/8
Mex. Seaboard	—
Mid Cont Pet.	30 7/8
Pan American A.	—
Pan American B.	63 3/4
Phillips Petroleum	
Pan American West B.	—
Panhan P. y R.	—
Pure Oil	26 1/2
Shell Union Oil	30 1/2
Sims Petroleum	18 3/8
Azúcar y Ferrocarriles:	
American Beet Sugar	—
American Sugar Ref.	79 1/4
Cuban Cane Sugar com.	8 7/8
Cuban Cane Sugar prf.	42
Cuban American Sugar	25
Cuba Cg	32
Consolidatec R. R. of Cuba	69 1/2
Punta Alegre	39 1/2
Puerto Rico Sugar	127 1/2

COMISION BANCARIA

La sesión celebrada por la Comisión Temporal de Liquidación Bancaria el día 16 fué presidida por el doctor Enrique Hernández Cartaya.

Dispuso la Comisión que por la Secretaría de la misma se procediera a presentar a los efectos de su inscripción en los distintos registros de la propiedad comenzando por el de Matanzas, la escritura otorgada en 10 de mayo último por la cual se adjudicó todo el activo del Banco Nacional de Cuba al Estado Cubano, escritura que ha sido declarada exenta de pago por la Zona Fiscal de Oriente de esta capital.

Procedió la Comisión al estudio de las diversas proposiciones presentadas por distintas casas constructoras de esta capital para efectuar las reparaciones de los daños ocasionados en el central Limones por el ciclón del día 20 de octubre último los señores Purdy y Henderson y Frederick Snare Corporation, a quienes se invitó para hacer proposiciones declinaron la oferta alegando el exceso de trabajo que tienen a su cargo en estos momentos.

Los señores Arellano y Mendoza, Honolulu Iron Works Co. y Latta y Pujals Contracting Co., correspondieron a las invitaciones de la Comisión si bien no se ajustaron a los términos de la misma, es decir, no presentaron proposiciones para hacer las reparaciones por un precio alzado de acuerdo con el proyecto de estas obras presentado por el ingeniero de Obras Públicas señor Leopoldo G. Abreu, sino que ofrecieron hacer esas obras por administración cobrando los dos primeros por sus servicios un 15 por ciento del valor total de las obras y el último un doce por ciento.

Los señores Moenck y Quintana ofrecieron realizar esas obras por el precio alzado de $85,000.

La Comisión, teniendo en cuenta que como se deja dicho algunas de las proposiciones no se ajustaban a las condiciones de la licitación y que la formulada por los señores Moenck y Quintana era excesiva, ya que el costo de esas obras en el proyecto hecho de las mismas por el señor Abreu asciende a $35.815-93, acordó rechazar todas las proposiciones, si bien desea expresar la Comisión a todos los que han hecho proposiciones su agradecimiento por la correspondencia a la petición que se les hizo. Con relación a este asunto estudió la Comisión una proposición del señor Enrique Samuel, actual arrendatario del central Limones, que por su cuenta viene realizando en el ingenio de acuerdo con el contrato celebrado, determinadas obras de reparación en el mismo para adaptarlo a las labores de la próxima zafra, consistente esta proposición en realizar todas las obras consignadas en el proyecto presentado por el señor Abreu por precio no mayor del indicado por él para cada unidad de la misma.

La Comisión aceptó la oferta del señor Samuel y acordó dirigirse a la Secretaría de Obras Públicas a fin de que designe un ingeniero que supervise la ejecución de dichas obras certificando su terminación en unión del inspector de la Comisión, señor Mazas.

El pago de estas obras se efectuará a medida que se terminen cada unidad y con vista de la certificación de la misma.

También se acordó trasladar al ingeniero que designe la Secretaría de Obras Públicas el informe rendido por el Delegado de la Comisión en el central Limones señor Galis Menéndez relativo a reparaciones que han de efectuarse en la trituradora de piedra y en la carretera del puente del central Limones, cuyas obras no están comprendidas en presupuesto, a fin de que presente un proyecto para dichas obras.

MERCADO DE BONOS

BONOS CUBANOS

NUEVA YORK Noviembre 16. (AP)

	Alto	Bajo	Cierre
In Tel. and Tel. Company	119 5/8	118 3/4	109
Cuba 5 1|2 s. 1923	102 3/4	102 3/4	102 3/4
Cuba Ex. 5 s. 1949	101 1/4	101 1/4	101 1/4
Cuba Ex. 5 s. 1949	102 1/4	102 1/4	102 1/4
Cuba Ex 4 1|2 s 1949	92	92	92
C. Railroad 5 s 1952	94	94	94
Hav. Elec. 5 s. 1952	97	97	97

VALORES AZUCAREROS

NUEVA YORK Noviembre 16. (AP)

	Alto	Bajo	Cierre
American Sugar Ventas 1000	80 3/4	79 1/4	79 1/4
C. A. Sugar. Ventas 600	25	25	25
C. Cane Sugar. Ventas 100	8 7/8	8 7/8	8 7/8
C. Cane S. pf. Ventas 500	42 3/4	42	42
P. Alegre Sug. Ventas 200	39 3/4	39 1/2	39 1/2

BONOS DE LA LIBERTAD

NUEVA YORK Noviembre 16. (AP)

	Alto	Bajo	Cierre
3 1|2	100.15	100.15	100.15
1o. 4 s	—	—	—
2o. 4 s	—	—	—
1o. 4 1|4	102.16	10212	102.14
2o. 4 1|4	100.19	100.7	100.19
3o. 4 1|4	101.15	101.13	101.14
4o. 4 1|4	102.27	102.22	102.25
U. S. Try 4 s	104.30	104.25	104.26
U. S. T. 4 1|4	109	108.26	108.26
U. S. T. 3 3|4	102.5	102	102.2

BONOS INTERNACIONALES

NUEVA YORK Noviembre 16. (AP)

	Alto	Bajo	Cierre
Burdeos 6 % 1919	91 3/4	91 5/8	91 5/8
Lyon 6 por 100 1919	91 3/4	91 5/8	91 3/4
Marsella 6 % 1919	92	91 5/8	91 5/8
Alemania 7 % 1949	105 5/8	105 1/4	105 1/4
Francia 7 % 1949	96 1/4	95 7/8	95 7/8
Holanda 6 % 1954	103 3/4	103 3/4	103 3/4
Argentina 6 % 1957	98 1/4	98	98 1/4
Chile siete % 1942	100 3/4	100 1/8	100 3/4
Checo - Eslovaquia ocho % 1951	104	103 1/2	104

PLATA EN BARRAS

NUEVA YORK Noviembre 16. (AP)
Plata en barras 55 5/8

BOLSA DE MADRID

MADRID Noviembre 16. (A P)
Las cotizaciones del día fueron las siguientes:

	Pesetas
Libra esterlina	32.00
Franco	0.22.20

BOLSA DE BARCELONA

BARCELONA Noviembre 16. (A P)
El dollar se cotizó a 6.60 pesetas.

BOLSA DE PARIS

PARIS Noviembre 16. (A P)
Los precios estuvieron hoy pesados en la Bolsa.

	Francos
Renta del 3 por 100	50.05
Cambios sobre Londres	144.95
Empréstito del 5 por 100	59.05
El dolar se cotizó a	29.86

BOLSA DE LONDRES

LONDRES Noviembre 16. (A P)
En esta Bolsa se cotzaron hoy los siguientes valores:

Consolidados por dinero	54.9/16
United Havana Railway ex-dividendo	68
Empréstito Británico del 5 por 100	99 7/8
Empréstito Británico del 4 1|2 por 100 ex-interés	92 7/8

MERCADO DE CAMBIOS

NUEVA YORK Noviembre 16. (AP)
INGLATERRA. Libra esterlina: Par 4.86 5|8 por soberano.
Demanda 4.84 3/4
Cable 4.85 3/16
Sesenta días 4.80 1/2
ESPAÑA: Par 19.5 centavos por peseta.
Demanda 15.24
FRANCIA: Par 19.3 centavos por franco.
Demanda 3.35
Cable 3.36
SUIZA: Par 19.3 centavos por franco.
Demanda 19.29
BELGICA. Belga (nueva moneda).
Demanda 13.93
ITALIA: Par 19.3 centavos por lira.
Demanda 4.15
Cable 4.16
SUECIA: Par 26.8 centavos por corona.
Demanda 26.76
HOLANDA: Par 10.2 centavos por florín.
Demanda 39.97
GRECIA: Par 19.3 centavos por dracma.
Demanda 1.23 1/2
NORUEGA: Par 26.4 centavos por corona.
Demanda 25.02
DINAMARCA: Par 26 8 centavos por corona.
Demanda 26.62
CHECOESLOVAQUIA: Par 20.3 centavos por corona.
Demanda 2.96
YUGOESLAVIA: Par 19.2 centavos por dinar.
Demanda 1.76 3/4
RUMANIA: Par 19 3 centavos por lei.
Demanda 0.55 1/4
POLONIA: Par 19.3 centavos por zloty.
Demanda 11.62 1/2
ALEMANIA: Par 23.82 centavos por marco.
Demanda 23.74 1/2
AUSTRIA: Par 1.07 centavos por cheque.
Demanda 0.14.125
CHINA: Par $1.0278 por tael.
Demanda 60.75
JAPON. Par 49.8 centavos por yen.
Demanda 49.00
ARGENTINA: Par 42.44 centavos por peso.
Demanda 40.68 3/4
BRASIL. Par 32.25 centavos por milreis.
Demanda 13.12 1/2
MONTREAL: Par 100 centavos por dollar.
Demanda 100.15 5/8

MERCADO DE VIVERES

NUEVA YORK Noviembre 16. (AP)
En este mercado se cotizaron hoy los siguentes artículos:
Trigo número 2 duro de invierno: por bushel 1.47 3|8.
Trigo número 2 duro de invierno: por bushel 1.50 1|8.
Maíz para la exportación: por bushel 83 7|8.
Centeno número 2: por bushel a 102 1|4.
Avena blanca: por bushel de 0.51 a 0.58.
Harina: por barril de 7.35 a 7.75.
Aceite óleo: por libra 9 3|4.
Gasa amarilla: por libra de 6 1|8 a 6 1|4.
Aceite semilla de algodón libra a 8.00.
Papas número 1: po barril de 4.75 a 5.00.
Frijoles: por libra 8.90.
Afrecho f o b Minneápolis: por tonelada a 23.00.
Heno número 2: por tonelada de 26.00 a 27.00.
Manteca refinada: por libra 14.70.
Cebollas número 1: por bushel de 1.50 a 2.00.
Bacalao: por libra de 8.25 a 8.75.
Arroz: por libra de 8.00 a 8.50.

COLUMNA DEL DETALLISTA

JUNTA GENERAL EXTRAORDINARIA DEL CENTRO DE CAFES

Ante numerosa concurrencia y con gran entusiasmo se celebró en la tarde de ayer la junta general extraordinaria que para conocer diferentes casos relacionados con asociados necesitados de auxilios, había sido citada por la presidencia del Centro de Cafés de la Habana.

Presidiendo el señor Narciso Pardo y actuando en la secretaría el señor Ricardo Novoa, dió comienzo la sesión a las tres de la tarde.

La junta, después de deliberar de manera amplia y detallada todo lo relacionado con los casos de ayuda solicitada por varios asociados, tomó el acuerdo de ayudarlos, y a los efectos de que se entiendan con las investigaciones, informaciones y demás trámites necesarios, fué nombrada, con amplios poderes y facultades, una comisión compuesta por el señor Enrique San Julián, vicepresidente primero; Ricardo Novoa, secretario y José Gabeiras, vocal, la que determinará a la mayor urgencia, y de acuerdo con esa resolución procederá la institución a prestar la debida cooperación a sus asociados.

Es de significar lo edificante y ejemplar del acuerdo adoptado, que viene a resultar una nueva y formidable prueba de que el Centro de Cafés presta la mejor atención a lo que signifique y redunde beneficio a los componentes de la entidad.

NUEVAS INSCRIPCIONES A LA FEDERACION NACIONAL DE DETALLISTAS

El Centro de Detallistas de Morón, institución minorista recientemente creada, y que ya es una de las más importante de la provincia camagüeyana, ha solicitado, a partir del próximo día primero de enero, su inscripción en la Federación Nacional de Detallista.

Idéntica petición ha sido formulada por la Cámara de Comercio e Industria de Artemisa, importante organismo detallista que desde hace largo tiempo viene haciéndose eco y cooperando decididamente a cuantas resoluciones, acuerdos y actitudes eran adoptadas por la Federación.

También en el próximo mes de enero harán su ingreso el Centro de Detallistas de Santa Clara y la Cámara de Comercio de Sancti Spíritus, robusteciéndose grandemente con estas nuevas inscripciones la representación de la región villaclareña, pues ya figuran inscriptas Cienfuegos, Sagua la Grande, Remedios, Cruces, Rodas, Camajuaní y Placetas.

Estas nuevas y valiosas adhesiones en la mejor demostración del auge que ha adquirido la Federación Nacional de Detallistas, que por sus constantes éxitos, lo ecuánime de su actuación y lo acertado de la gestión ejecutiva ha merecido la simpatía y el apoyo más completo y decidido de las clases detallistas de toda la República.

Precisamente la Federación continuará su junta directiva, iniciada el día 31 de octubre y suspendida para conocer varios informes y poder resolver debidamente, el próximo martes 23, a las dos de la tarde, en el Centro de Detallistas.

DA LAS GRACIAS EL DOCTOR JUAN A. ARAGONES

La Federación ha recibido, del doctor Juan Antonio Aragonés, la comunicación siguiente:

"Federación Nacional de Detallistas. Distinguidos amigos: Recibí vuestro telegrama de felicitación por el triunfo obtenido el día primero de noviembre, con motivo de la lucha comicial, y me apresuro a contestarles agradeciendo en sumo grado vuestra amabilidad y expresándole al mismo tiempo mis gracias más sinceras por tan fina atención.

Como siempre quedo de ustedes a vuestra orden y muy amigo,

Juan A. Aragonés".

El doctor Aragonés, que atendió magníficamente a los detallistas cuando éstos celebraron el tercer congreso en la ciudad de Cienfuegos, es generalmente querido y apreciado por los elementos minoristas, que deseaban, y coadyuvaron enérgicamente, a lograr su triunfo electoral.

En el día de ayer celebró junta general de asociados la Asociación de Detallistas de la Habana, en su local social Baratillo, 1, altos; presidida por el señor Jesús C. Portela y actuando de secretario el vicesecretario, señor Demetrio Menéndez.

Siendo la hora señalada en la convocatoria, el señor presidente declaró abierto el acto, con la lectura de la orden del día y por secretaría se dió lectura al acta de la junta anterior, que fué aprobada por unanimidad.

A continuación se dieron lectura a los informes de Tesorería y Secretaría del trimestre vencido en 30 de septiembre último, los que una vez conocidos fueron también aprobados.

Después se aprobó el informe de la Comisión de Glosa, que examinó todas las operaciones de la asociación, comprendidas en el trimestre citado; así como dándose por enterados de los demás informes emitidos por las distintas comisiones que fueron nombradas anteriormente para cumplimentar acuerdos tomados.

La junta, por unanimidad acordó designar una comisión compuesta por el presidente, secretario y tesorero, para que en nombre de la asociación visite al doctor Miguel Mariano Gómez, alcalde electo de la Habana, y lo salude y felicite por su exaltación a tan importante cargo, elegido por la voluntad popular.

Se presentaron a la consideración de la junta varias mociones tendientes a tomar acuerdos para auxiliar a los compañeros detallistas que han sufrido pérdidas con motivo del ciclón que nos azotó el día 20 de octubre próximo pasado. las que puestas a discusión se suscitaron varios debates, en los que intervinieron los señores José Galego, Demetrio Menéndez, Jesús Díaz, Florentino Sequeiro, Prudencio Combarro y Francisco Moscoso, acordándose, a propuesta de este último, que quedaran sobre la mesa y nombrar una comisión de cinco miembros de la General para que asesorada de la Comisión de Beneficencia, estudie cada una de ellas dando cuenta a la Junta Directiva y ésta a la Junta General, de acuerdo con lo estatuído en el Reglamento, para que resuelva en definitiva sobre la procedencia de cada una de ellas.

DE LA ASOCIACION DE COMERCIANTES

INFORME DEL LETRADO CONSULTOR DR RUIZ

Un miembro de la Asociación de Comerciantes de la Habana se dirigió a la corporación mencionada formulando la siguiente consulta:

"De una sociedad regular colectiva en comandita compuesta por dos gerentes y un comanditario y que está actualmente en suspensión de pagos, de acuerdo con las leyes nacionales ¿puede uno de los gerentes retirarse de la sociedad ya bien percibiendo una parte por liquidación de cuentas o sin percibir nada por este concepto sin incurrir en delito?

El Departamento Legal de dicha Asociación, a cargo del Dr. Julián M. Ruiz, ha contestado dicha pregunta en los términos siguientes:

"En las compañías en comandita, los socios colectivos, sean o no gestores, están obligados personal y solidariamente, con todos sus bienes, a las resultas de las operaciones que se hagan a nombre y por cuenta de la compañía, bajo la firma de ésta y por persona autorizada; y como el procedimiento de la suspensión de pagos persigue el propósito de dar tiempo al comerciante, persona física o entidad, para que pague sus deudas en cierto plazo, que no puede exceder de tres años, excepto acuerdo unánime de los acreedores, ya la totalidad o ya parte de las mismas, se supone que durante ese espacio de tiempo continúa existiendo la sociedad, salvo que los acreedores acuerden ponerla en liquidación, en el caso en que procede; y como que la retirada de un gerente envuelve la modificación de la entidad social, ello no puede hacerse.

Si, en contra de esto, un gerente se retira, este acto no producirá, en el orden mercantil, ninguna consecuencia perjudicial para los acreedores, pues continuará la responsabilidad de dicho gerente, y en el orden penal, opino que no se incurre en responsabilidad por dicho hecho, por razón de que el mismo es ineficaz para producir daño o perjuicio alguno para los acreedores, en virtud de que continúa respondiendo con todos sus bienes, salvo que mediante dicha separación, y entregándole bienes a dicho gerente se pretenda ocultar los que pertenecen a la sociedad.

Por consiguiente, en síntesis, dicha separación no debe efectuarse, pero en caso en de que se hiciera sin entregar bienes al que se separe, no se incurriría en reponsabilidad penal, pero el acto no tendría efecto alguno en el orden civil o mercantil, pues continúa subsistente la responsabilidad del que se ha separado, como si fuera gerente.—(f.)—**Julián M. Ruíz.**

ASOCIACION DE DETALLISTAS

Ayer celebró Junta General la Asociación de Detallistas de la Habana, en su local social calle de Baratillo 1 altos, presidida por el señor Jesús C. Portela y actuando de Secretario, el Vice-Secretario señor Demetrio Menéndez.

A la hora señalada en la convocatoria el Sr. Presidente declaró abierto el acto, con la lectura de la orden del día y por Secretaría se dió lectura de la Junta anterior que fué aprobada por unanimidad.

A continuación se dieron a conocer los informes de Tesorería y Secretaría, del trimestre vencido en 30 de Septiembre último los que una vez conocidos fueron aprobados.

Despues se aprobó el informe de la Comisión de Glosa, que examinó todas las operaciones de la Asociación, comprendidas en el trimestre citado; dándose por enterada de los demás informes emitidos por las distintas comisiones que fueron nombradas anteriormente, para cumplimentar acuerdos tomados.

La Junta por unanimidad acordó designar una comisión compuesta por el Presidente, Secretario y Tesorero, para que en nombre de la Asociación, visite al Dr. Miguel Mariano Gómez, Alcalde electo de la Habana y lo salude y felicite por su exaltación a tan importante cargo elegido por la voluntad popular.

Se presentaron a la comisión de la Junta varias mociones tendientes a tomar acuerdos para auxiliar a los compañeros detallistas que han sufrido pérdidas con motivo del ciclón que nos azotó el día 20 de Octubre próximo pasado, las que puestas a discusión suscitaron varios debates en los que intervinieron los Menéndez, Jesús Díaz, Florencio Sequeiro, Prudencio Combarro, Angel Miñagorri y Francisco Moscoso, acordándose a propuesta de este último que quedaran sobre la mesa y nombrar una comisión de cinco miembros de la General para que asesorados por la Comisión de Beneficencia, estudie cada una de las ellas para dar cuenta a la Junta peticiones presentadas, emitiendo informe en cada una de ellas para para cuenta a la Junta Directiva y ésta a la Junta General, de acuerdo con lo estatuido en el Reglamento, para que resuelva en definitiva sobre la procedencia de cada una de ellas.

MERCADO DE VALORES

Poco activo estuvo ayer el mercado local de valores.

Las acciones preferidas de los Ferrocarriles Consolidados de Cuba, cerraron de 69 y medio a 70 con algún papel ofrecido.

Las acciones comunes de la Cuba Company rigieron de baja. En el último trimestre esta compañía tuvo déficit de $16,000

La Compañía Cuba Railroad ganó en el último trimestre 99 centavos sobre las acciones preferidas.

Un déficit de $73.000 tuvo en el último trimestre el Ferrocarril del Norte de Cuba.

Más firmes estuvieron las acciones de los Ferrocarriles Unidos, con compradores a base de contado.

Las acciones de la Compañía Azucarera Cuba Cane declinaron un punto y cerraron de 41 a 42. Las comunes de la misma compañía no acusan cambio de importancia.

Sostenidas las acciones preferidas y preferentes de la Havana Electric Utilities.

Las nuevas acciones de la Havana Electric estuvieron poco activas y sin cotización oficial.

Alguna animación se nota por las acciones comunes de la Compañía Licorera Cubana.

Las acciones de la Compañía Manufacturera Nacional y las de Jarcia de Matanzas, acusan quietud.

Los valores de la Empresa Naviera de Cuba sostienen sus cotizaciones.

Inactivas las de la Compañía de Pesca y Navegación.

El cupón de las Obligaciones de la Serie B de la Compañía Papelera Cubana venció el día 15, sin que hasta la fecha se haya anunciado su pago.

Muy firmes actúan y bien impresionados los bonos de la República, los consolidados de Havana Electric y los de Cuban Telephone y Nueva Fábrica de Hielo.

Las acciones de la Cuban Telephone rigen firmes, con operaciones de varios lotes a base de contado.

Cerró el mercado quieto y con tono de firmeza en algunos valores y sostenido en otros.

FERROCARRILES UNIDOS DE LA HABANA

RESTABLECIMIENTO TOTAL DEL SERVICIO DE TRENES ELECTRICOS ENTRE ESTACION CENTRAL Y RINCON

Desde las 12.46 p. m. de ayer, 15 de Noviembre, ha quedado restablecido el servicio regular de trenes eléctricos CADA MEDIA HORA entre Estación Central y Rincón.

D. M. MacRae,
Administrador General.

11390 — 3d-14

N. Gelats & Co.
BANQUEROS HABANA
Aguiar 106-108

Vendemos cheques de Viajeros
Pagaderos en Todas Partes del Mundo
y Cartas de Crédito Circulares
en las mejores Condiciones
"SECCION DE CAJA DE AHORROS"

Recibimos Depósitos en esta Sección Pagando Interés de 3 por 100 Anual

Todas estas operaciones pueden efectuarse también por correo

GINEBRA AROMATICA DE WOLFE

LA UNICA LEGITIMA

Importadores Exclusivos
: : en la República : :

PRASSE & CO.

Telefóno A-1694 - Obrapía, 18 - Habana

M.E.C.D. 2016

VENDEMOS

$5.000 Bonos República de Cuba 5% 1931 (Puertos) a 99.
$10.000 " " " " 5.1|2% 1953 (Morgan) a 105.1|2.
$1.000 " " " " 5% 1904 (Speyer) a 103. 3|4.
$600.00 " Hipoteca Lonja del Comercio a 106
$10.000 " " Edificio Metropolitana a 103.1|4

ACCIONES
$10.000 acciones Preferidas F. C. Consolidados a 73
$15.000 " Preferidas $5 Havana Electric & Utilities a 72.3|4
$5.000 " " 6% Havana Electric & Utilities a 100¼

INVIERTA EN VALORES
PREGUNTE NUESTROS PRECIOS
COMPRAMOS Y VENDEMOS VALORES DE TODAS CLASES

Estos precios sujetos a las variaciones del Mercado.

E. Taboada. J. M. Capmany

(Miembros de la Bolsa de la Habana)

Banco del Canadá, Departamento 306. Teléfono A-4777

MERCADO DE LA HABANA

COTIZACION OFICIAL DE LA BOLSA

BONOS Y OBLIGACIONES INSCRIPTOS EN LA BOLSA DE LA HABANA — Noviembre 16 de 1926.

Valor: $82.892,520.00

	Capital	Interés	Cupón	Comp.	Vend.
R. Cuba 1904 Speyer	$ 35.000.000	5 %	M S	102	106
R. Cuba 1905 D. I.	1.169.890	5 %	M N	98½	102
R. Cuba 1909, 4½	16.500.000	4 %	F A	92	98
R. Cuba 1914 Morgan	10.000.000	5 %	F A	101	—
R. Cuba 1917, Puertos	7.000.000	5 %	M N	97½	—
R. Cuba 1923 5½	50.000.000	5½ %	E15 J15	105	106½
A. Habana 1a. hip.	6.183.000	6 %	E.A.J.O.	100	110
A. Habana 2a. hip.	2.655.000	6 %	E.A.J.O.	100	110
Banco Territorial	4.000.000	6 %	E J	66	—
Calzado	400.000	8 %	J D	75	—
Cerv. Internacional	2.000.000	7 %	E J	108	108¾
Ca. Az. Ciego de Avila	700.000	6 %	Mzo. 30	—	—
Acueducto Cienfuegos	1.500.000	7 %	J D	—	—
Ca. Curtidora	200.000	6 %	J D	30	—
Gas y Electricidad	4.000.000	6 %	J D	108	120
F. C. Gibara	349.000	8 %	F A	—	—
H. Electric (Cons.)	8.972.461	5 %	F A	97	—
Ca. Licorera	2.500.000	7 %	A O	30	40
Manufacturera	2.600.000	6 %	A O	50	53
Matadero Industrial	500.000	6 %	F A	50	—
Nacional de Hielo	800.000	8 %	J D	—	—
N. F. de Hielo (bonos)	3.000.000	6 %	J D	102	—
N. F. de Hielo (obligs.)	3.000.000	7 %	J D	102	—
F. C. Noroeste	3.000.000	6 %	E J	—	—
Papelera serie A.	500.000	8 %	F15 A15	92	97
Papelera serie B.	800.000	8 %	M N	41	50
Eléctrica Santiago	1.500.000	6 %	E J	—	—
Teléfono	2.000.000	5 %	E J	94	—
Teléfono (Conv. Col.)	2.500.000	5 %	E J	—	—
F. C. Unidos	3.830.000	5 %	E J	85	—
Ca. Urbanizadora	2.000.000	8 %	D.M.J.S.	—	—
Metropolitana	1.200.000	7 %	E J	100	105
Jarcia Matanzas	500.000	6 %	M S	99½	103
Ironbeer (obligaciones)	200.000	8 %	J D	100	105

ACCIONES — COTIZACION

Valor Inscripto: $283.014,800 00

	Capital	Comp.	Vend.
Compañía Cubana de Accidentes	$ 250.000	—	—
Banco Agrícola de Puerto Príncipe	320.000	—	—
Banco Territorial de Cuba	5.000.000	24	—
Banco Territorial de Cuba (benef.)	5.000.000	1	—
Calzado, preferidas	400.000	25	—
Cervecera Internacional (preferidas)	1.000.000	135	—
Compañía Azucarera Ciego de Avila	1.200.000	—	—
Acueducto de Cienfuegos	1.000.000	—	—
Constancia Cooper Company	1.000.000	—	—
Compañía Constructora (preferidas)	2.000.000	—	—
Compañía Constructora (comunes)	3.000.000	—	—
Cuba Cane Sugar (preferidas)	50.000.000	40	—
Cuba Cane Sugar (comunes)	50.000.000	8	—
Cuban Railroad (preferidas)	10.000.000	—	—
Cuban Central (preferidas)	900.000	—	—
Cuban Central (comunes)	900.000	—	—
Cuban Tire R. Co. (preferidas)	781.700	—	—
Cuban Tire R. Co. (comunes)	2.563.400	—	—
Compañía Curtidora Cubana	300.000	—	—
Ferrocarril Gibara-Holguín	400.000	—	—
Compañía Industrial de Cuba	250.000	—	—
Ca. Jarcia de Matanzas (preferidas)	2.500.000	93½	96
Ca. Jarcia de Matanzas (comunes)	3.500.000	30	33⅓
Compañía Licorera (comunes)	8.000.000	4⅛	4⅞
Lonja Comercio Habana (preferidas)	200.000	100	—
Lonja Comercio Habana (comunes)	200.000	133	300
Manufacturera Nacional (preferidas)	5.000.000	5¾	7
Manufacturera Nacional (comunes)	6.000.000	2¼	—
Matadero Industrial	1.000.000	—	—
Empresa Naviera (preferidas)	2.000.000	52½	60
Empresa Naviera (comunes)	4.000.000	9¾	11½
Nueva Fábrica de Hielo	3.000.000	400	—
Nacional de Perfumería (preferidas)	1.400.000	—	—
Nacional de Perfumería	1.850.000	10	22
Ca. Cubana de Pesca (preferidas)	1.000.000	100	—
Ca. Cubana de Pesca (comunes)	1.500.000	28	—
Banco de Préstamos	500.000	—	—
Eléctrica de Santiago de Cuba	1.500.000	—	—
Eléctrica de Sancti Spíritus	39.800	—	—
Cuban Telephone (preferidas)	2.000.000	109	111
Cuban Telephone (comunes)	5.000.000	125	—
Teléfono Internacional	61.272.100	117	120
The Trust Company of Cuba	5.000.000	—	—
F. C. Unidos y Almacenes de Regla	6.859.970	87	90
Union Oil Company	1.000.000	—	—
La Unión Nacional (preferidas)	750.000	—	—
La Unión Nacional (beneficiarias)	750.000	—	—
Ca. Urbanizadora (preferidas)	1.500.000	—	—
Ca. Urbanizadora (comunes)	3.000.000	—	—
Metropolitan Auto	200.000	—	—

Nota.—Es de observarse que en la Bolsa de la Habana solamente dos Compañías azucareras cotizan sus valores: la Compañía Azucarera Ciego de Avila y la Cuban Cane Corporation. En cambio, obsérvese el número de Compañías azucareras que cotizan sus valores en la Bolsa de New York. Véase dicha información. El montante total de los valores inscriptos en la Bolsa de la Habana, incluyendo los bonos de la Deuda Pública, asciende a $460.390.021.00.

BOLSA DE AZUCAR

NOTICIAS OFICIALES

Noviembre 16 de 1926.	Ene.	Mzo	Mayo	Julio	Sep.	Dic.
Cierre anterior	2.81	2.80	2.89	2.97	3.04	2.76
Apertura de hoy	2.80	2.80	2.89	2.96	3.04	2.75
Máximo	2.84	2.82	2.91	2.98	3.06	2.79
Mínimo	2.80	2.80	2.89	2.96	3.04	2.75
Cierre de hoy	2.83	2.82	2.90	2.98	3.06	2.78
Toneladas vendidas	6500	4100	3600	1200	4900	12800

PRECIOS DEL REFINO

American	5.90	Atkins	5.80
National	5.80	Mc Cahan	5.80
Arbuckles	5.70	Penna	5.80
Warner	5.80	Henderson	5.80
Federal	5.70	Colonial	5.80
Savannah	5.90	Godchaux	5.80

TOTAL EXPORTADO	Toneladas	TOTAL PRODUCIDO	Toneladas
1926	4.168.795	1926	4.876.803
1925	4.402.783	1925	5.008.613
Lamborn Hutching Co.	Toneladas	Gumá y Mejer	Toneladas
Arribos	41.611	Arribos	43.959
Exportación	75.452	Exportación	59.858
Existencia	374.403	Existencia	375.090

MOVIMIENTO DE CRUDOS EN LOS PUERTOS DEL ATLANTICO

Arribos	36.873	Arribos	31.441
Exportación	62.800	Exportación	50.000
Existencia	185.236	Exstencia	63.153

Azúcar en almacenes afianzados en New York .. .. 1 056.767 sacos

COTIZACION DE VALORES AZUCAREROS

	Abre	Máximo	Mínimo	Cierre
American Sugar Refining	80¾	80¾	79¼	79¼
Cuban Cane, preferidas	42¾	42¾	42	42
Cuban American Sugar Company	25	25	25	25
Cuba Company	32⅜	32½	32	32
Porto Rico Sugar	126¾	128½	126	127½
American Beet Sugar	22	22	22	22
Cuban Cane, comunes	8⅞	8⅞	8⅞	8⅞
Great Western Sugar	102½	102⅞	102¼	102¼
Punta Alegre Sugar	37½	41¼	37½	41¼
Cuban American Sugar, preferidas	—	—	—	—
Manatí Sugar	—	—	—	—

MERCADO DE ALGODON

Ayer al cierre del mercado de New York se cotizaba el algodón como sigue:

	Quintal
Diciembre	12.55
Enero 1927	12.61
Marzo 1927	12.81
Mayo 1927	13.04
Julio 1927	13.19
Octubre 1927	13.34

COTIZACION OFICIAL DEL PRECIO DEL AZUCAR

Deducidas por el procedimiento señalado en el Apartado Quinto del Decreto 1770

Habana	2.539231
Matanzas	2.597692
Cárdenas	2.576154
Sagua	2.606923
Manzanillo	2.560770
Cienfuegos	2.591540

PESETA

SE COTIZO A RAZON DE:

6 PESETAS

55.30

DOLLAR

REAL ESTATE

HIPOTECAS Y CASAS

El mercado se mantiene firme sin operaciones.

SOLARES

Los negocios de compra venta a plazos parecen más animados. En los sectores colindantes con los Repartos Barandilla y 5a. Avenida, se anotaron ayer varias operaciones, reportándose a la vez la posibilidad de una negociación al fondo del Reparto Rivero en la Víbora.

BANCO DEL COMERCIO

TIPOS DE CAMBIO DEL DIA 16 DE NOVIEMBRE

	Venta m. o.
New York cable	1|16 P.
New York vista	1|32 P.
Londres cable	4.85 ¼
Londres vista	4.85 ⅛
Londres 60 d|v	—
París cable	3.36
París vista	3.35
Madrid cable	15.24
Madrid vista	15.23
Suiza cable	19.31
Suiza vista	19.30
Milán (Italia) cable	4.19
Milán (Italia) vista	4.18
Bélgica cable	2.80
Bélgica vista	2.79
Holanda cable	40.06
Holanda vista	40.04
Hong Kong cable	48.00
Hong Kong vista	47.75

EXPORTACION DE AZUCAR

Las exportaciones de azúcar reportadas ayer por las aduanas en cumplmento de los apartados prmero y octavo del decreto 1770, fueron las siguientes:

Aduana de Matanzas: 19.469 sacos. Destino: New York.

Aduana de Sagua: 10.000 sacos. Destino: New York.

Aduana de Nuevitas: 16.500 sacos. Destino: Boston.

Aduana de Santa Cruz: 32.759 sacos. Destino: New York.

CLEARING HOUSE

Las compensaciones efectuadas ayer entre los Bancos asociados al Clearing House de la Habana ascendieron a la cantidad de $3.120,014.46.

EDICTO

Dr. Pedro Pestana y Alvarez, Juez de Primera Instancia del Oeste de esta capital.

Por el presente edicto, hago saber: que la Compañía Havana Central Railroad Company ha promovido expediente que correspondió por Repartimiento a este Juzgado solicitando la expropiación forzosa y para uso de ferrocarril de la parcela de terreno situada en el Término Municipal de Regla de la propiedad del señor Lorenzo Bosch, y cuya descripción es la siguiente:—Parcela de terreno necesaria para zona de la vía en la propiedad de Lorenzo Bosch, que por el Oeste empieza en el punto del lindero Norte de la propiedad del expresado señor Bosch que bada, o sea, K. O. 383.38 m. de la antitar del comienzo de la modificación aprobada, o sea, K. O. 383.39 m. de la antigua línea del F. C. La Prueba) y por ordenada 1.60 m. al Sur (del eje de la línea); de aquí sigue en recta hasta el punto de abscisa K. O. 125.20 m y ordenada 2.25 m. al Sur; continúa en curva a la izquierda de 122.75 m. de radio hasta el punto de abscisa K. O. 121.50 m. y ordenada 2.25 m. al Sur; continúa en curva a la derecha de 252.25 m. de radio hasta interceptar el lindero Oeste de la propiedad del mencionado señor Lorenzo Bosch en el punto de abscisa K. O. 116.25 m. y ordenada 2 25 m. al Sur; sigue por este lindero hasta encontrar el primer punto de esta descripción: la descrita parcela de terreno tiene una superficie de 2.91 metros cuadrados; y el referido terreno según noticias que tiene la entidad promovente es de la propiedad del señor Lorenzo Bosch, vecino de Martí sin número en Regla; habiéndose dispuesto en dicho expediente se convoque por cinco días consecutivos al promovente, al repetido señor Lorenzo Bosch y a las demás personas interesadas, por cualquier título en la propiedad, posesión, derechos, participación o servidumbre de dicha faja de terreno; y a todos los que se crean con algún interés en el asunto, para la Junta que se ha de efectuar en la Sala de audiencia de este Juzgado sito en la calle de Paseo de Martí número 15, último piso, el día VEINTE Y DOS del actual a las ocho y media de la mañana, con el objeto de designar en ese acto, el Comisionado que habrá de representarlos en la tasación de la parcela de terreno que se intenta expropiar, cuya Junta se celebrará cualquiera que sea el número de los que asistan, previniéndose a las personas que se crean con algún interés en el asunto, que antes del día señalado para dicha Junta, deberán presentar previamente en el Juzgado las pruebas de su interés en lo que es motivo de la misma.

Y para su publicación por un periódico de esta localidad por cinco días consecutivos se libra el presente edicto en la Habana a seis de Noviembre de mil novecientos veinte y seis. Entre líneas—en—m—Valen.—Dr. Pedro Pestaña.

11470 5 d 16.

LA ASOCIACION NACIONAL DE CREDITO

La ASOCIACION NACIONAL DE CREDITO es una institución organizada bajo las leyes de la República de Cuba e integrada por bancos, comerciantes, manufactureros y hombres de negocio en general, con objeto de regular y depurar el crédito mercantil, fomentar el estudio y mejoramiento de sistemas de crédito y gestionar la promulgación de leyes que tiendan a proteger el crédito mercantil y a castigar a los que se dedican a defraudar al comercio empleando métodos de negocios fraudulentos.

La ASOCIACION NACIONAL DE CREDITO se fundó en el mes de Mayo del corriente año y ha dedicado los primeros seis meses de su existencia a la organización de un magnífico sistema de informes confidenciales sobre crédito, preparados no sobre datos inseguros, sino sobre la experiencia de cada uno de sus miembros.

Esta institución ha dado hasta ahora excelente resultado y sus miembros disfrutan de los beneficios de un sistema de información mercantil sobre crédito superior al de todas las demás organizaciones análogas.

La ASOCIACION NACIONAL DE CREDITO, además, presta a sus asociados los mismos servicios que dá a los suyos en los Estados Unidos la National Association of Credit Men. Gestiona el cobro de créditos, mantiene a sus asociados al tanto de los cambios de legislación y de los problemas que puedan afectar al crédito, aboga por las reformas legislativas necesarias para proteger adecuadamente el crédito y contribuye a impedir las defraudaciones que han corrompido al comercio hasta el presente, advirtiendo con suficiente anticipación a sus miembros la solvencia económica y moral de las personas con quienes están en relaciones de negocio.

No cabe duda que una institución que persiga estos fines y que integran firmas mercantiles de la influencia y solvencia de sus organizadores, está llamada a desempeñar un importantísimo papel en todo lo que se relacione con el crédito mercantil en lo futuro.

1d-17

FINANZAS

EL SECTOR TRIBUTARIO

Una de las medidas que con más fundada impaciencia se esperan de las posibilidades financieras del actual gobierno, es que lla a la cual con innegable razón se atribuye el mejoramiento del costo de la vida. Nos referimos a la reforma del actual sistema tributario.

Cuando se examina nuestro régimen fiscal en toda su integridad se advierte por comparación que Cuba es el país americano donde el promedio del costo de la vida es más alto.

La capacidad rentística de la República parece agotada.

No obstante, es de observarse que por lo común los hombres públicos de mayor influencia y responsabilidad estiman lo contrario. A ese error se debe el punible abandono en que yace un estudio tan interesante. En un país donde el azúcar es la base exclusiva de la riqueza, donde esta industria es dueña de la casi totalidad de su propiedad territorial, donde difícilmente podrían crearse otras industrias agrícolas, donde el réigmen económico tiene por base el repartimiento de la capacidad rentística a través de los presupuestos públicos, no es posible la persistencia de la actual tributación anárquica sin que nos amenace continuamente un estado permanente de crisis aguda.

Sin embargo, de ello, nadie se preocupa del problema. La política todo lo absorve y aquellas instituciones que debieran dedicar sus esfuerzos especializados sólo a este fin, desvían sus actividades por otros derroteros constituyéndose en cámara cuasipolíticas, como si en el fondo sus directores aspiraran a la distinción que suele alcanzarse de ese género de esfuerzos.

Hay que volver la vista a la realidad. De lo contrario los titánicos trabajos que se realizan para establecer entre nosotros una vida económica normal serán inútiles y baldíos.

INFORMACION MERCANTIL DEL PUERTO

BUQUES CON REGISTRO ABIERTO PARA LA EXPORTACION

Vapor americano "Gov. Cobb", para Key West.

Vapor americano "Cuba", para Tampa y Key West.

Vapor americano "Pdte. Adams", para Cristóbal y escalas.

Vapor francés "Cuba", para Saint Nazaire y escalas.

Vapor americano "Venezuela", para New York.

Vapor hondureño "Atlántida", para Ceiba.

Vapor americano "Munargo", para New Orleans.

Vapor americano "Cartago", para Cristóbal.

Vapor americano "Atenas", para la Pallice y escalas.

Vapor inglés "Orita", para la Pallice y escalas.

Vapor holandés "Maasdan", para Rotterdam y escalas.

Vapor español "Cristóbal Colón", para Veracruz.

Vapor americano "Calamares", para New York.

Vapor americano "Orizaba", para New York.

Vapor americano "Phillip Publicker", para Filadelfia.

Vapor inglés "Dowanhill", para New York.

Vapor americano "San Mateo", para Liverpool.

Vapor americano "Ebro", de New York

Vapor americano 'Phillip Publicker' para Filadelfia.

Vapor americano Orizaba, para New York.

MOVIMIENTOS DE CABOTAJE ENTRADAS

Vapor cubano "Oriente", capitán Mendiola de Baracoa, con carga general.

Goleta cubana "Josefa", patrón "Echevarría, procedente de Punta Alegre con carbón.

Goleta cubana "María Josefa", patrón Pujol, de Nuevitas, con carga general.

Vapor cubano "La Villas", Capitán Bergua, de Santiago de Cuba, con carga general.

Vapor cubano "Habana", capitán Jaume, de Santiago de Cuba, con carga en tránsito.

Goleta cubana "Dolores", patrón García, procedente de Cárdenas, con azúcar.

Goleta cubana "Zubieta", patrón Pujol, de Cárdenas, en lastre.

MOVIMIENTO DE EXPORTACION (TABACO)

Vapor americano "CUBA", para Key West:

M. A. Pollack. A Santaella: 65 pacas tabaco.

Idem J. Arango Co.: 15 pacas tabaco.

Idem Wengler and Mandell: 71 pacas idem.

J. Suárez Co. J. A. Suáráez: 1 tercio idem.

J. B. Díaz Co. Same: 12 idem; 15 barriles despalillado.

J. Suárez Co. S. Fernández Co.: 165 pacas.

Menéndez y Co. J. Escalante Co.: 40 pacas idem.

Aixalá y Co.: M. Bustillo: 12 tercios idem; 32 barriles despalillado.

Tamargo Co. Havana Cigar Co.: 50 pacas idem.

Idem F. A. Torres: 7 barriles idem.

Cuesta Rey Co.: Same: 26 barriles; 53 pacas tabaco.

Idem J. B. Cox: 26 tercios idem.

Idem J. Escalante Co.: 26 pacas idem.

F. Saloun: S. de la Haya Co.: 26 pacas idem.

Toraño y Co. García Vega: 270 tercios; 18 barriles despalillado.

Idem M. Pérez: 53 terciosé 14 barriles idem.

Cuban Land Tobacco Co.: M. Valle: 139 tercios; 56 pacas despalillado.

Idem Tampa Branch co.: 37 idem idem; 87 tercios rama.

Sabucedo Co. S. H.: 5 tercios idem.

Sobrinos A. González A. Chavez: 4 tercios idem.

Vapor holandés "MAASDAM", para Rotterdam y escalas:

J. B. Garat. Orden: 1 caja tabacos elaborados.

H. Duys. B. A. T.: 90 pacas; 34 tercios rama.

Martínez y Co.: Same: 260 tercios.

J. B. Díaz Co.: Orden: 24 tercios idem.

M. A. Suárez. Orden: 100 pacas picadura.

Vapor francés "CUBA", para Saint Zazaire:

E. Gaye. Orden: 1 caja tabaco elaborado.

Vapor americano "PRESIDENTE ALAMS", para San Francisco:

Sobrinos A. González. H. L. L.: 2 barriles tabaco rama.

Henry Clay Bock. M. W. O.: 2 cajas tabaco elaborado.

Idem Tabacalera Filipinas: 1 idem idem.

Idem E. A. Morris: 1 idem idem.

Idem ... C. C.: 1 ide midem.

Idem N. O. Wille: 6 idem idem.

Vapor americano "ATENAS", para New Orleans:

H. Duys Co.: Natha E. Co.: 87 pacas tabaco.

Vapor inglés "ORITA", para Liverpool:

J. B. Díaz Co. Orden (Holanda): 300 tercios tabaco rama.

Idem Orden: 209 idem idem.

Vapor americano 'MUNORLEANS' para New Orlenas:

M. A. Pollack. Wesser Cigar Co.: 1 caja tabaco

Cifuentes, Pego Co.: Ambassador Hotel: 4 idem idem.

Idem J. H. Javne: 3 idem idem.

Menéndez Co.: J. Escalante Co.: 10 barriles, 15 pacas tabaco rama.

Henry Clay Bock: J. H. Javne: 12 cajas tabaco.

Idem L. C. Co.: 7 idem idem.

Idem R. D. B. Co: 2 ide midem.

Idem J. M. T.: 1 idem idem.

Romeo y Julieta: M. L.: 2 idem idem.

(AZUCAR)

Vapor americano "H. M FLAGLER" para Key West:

Central Hersey. Orden: 1,660 saquitos azúcar refino.

Vapor americano "LAKE BENTON", para Mobile:

Central Hershey. Orden: 44,800 saquitos idem.

(MIEL)

Vapor holandés "MAASDAN", para Rotterdam.

Oriente Trading Co.: L. V. C.: 25 barriles miel.

Idem G. C.: 25 idem idem.

(AGUARDINTE)

Vapor holandés "Maasdan", para Rotterdam:

Compañía Licorera. Taranco Co.: (Uruguay): 200 cuartos pipas aguardiente.

El Infierno. Pla Gibernau (Montevideo): 350/2, 50/4 idem.

J. Arechavala. Nitrate Agency Co: 75 pipas, 200 cuartos, 250 medias pipas aguardiente.

Idem Orden (L. aLibertad): 5 pipas, 25 medias, 35 cuartos idem idem.

(FRUTOS Y VEGETALES)

Vapor hondureño "GATUN", para New Orleans

Godínez Hno.: W. I. Fruit' 274 huacales de piña.

Vapor americano "H. M. FLAGLER", para Key West:

P. D. de Pool: Havana Fruit: 428 huacales piña.

Vapor americano "SIBONEY", para New York:

P. D. De Pool. Haller Bros.: 42 huacales toronjas; 112 idem piñas.

RESUMEN DE VIVERES

Vapor americano "CARTAGO", de New Orleans:

Maíz: 7,550 sacos.
Arroz, 900 idem.
Cebollas, 800 idem.
Avena, 500 idem.
Alimento, 2,819 idem.
Café, 125 idem.
Afrecho, 100 idem.
Harina, 750 idem.
Aceite, 120 bultos.
Camarones, 330 idem.
Manteca, 360 idem.
Salchichas, 100 cajas.
Queso, 40 idem.

Vapor americano "VENEZUELA", de San Francisco:

Espárragos, 31 cajas.
Tomate, 100 idem.
Puré, 25 idem.
Frutas, 871 idem.
Peras, 50 idem.
Conservas, 7 idem.
Maíz, 2 idem.
Pasas, 115 idem.
Legumbres, 10 idem.
Ciruelas, 283 idem.
Frijol, 1 idem.
Idem, 1,800 sacos.
Frijoles, 750 idem.

De La Libertad.
Café, 128 sacos.

Vapor francés "MONT AGEL", de Marsella y escalas:

De Marsella.
Vermouth, 1,025 cajas.
Jabón, 1,415 idem.
Agua Mineral, 275 idem.
Orégano, 31 pacas.
Frijoles 200 sacos.

De Barcelona.
Avellana, 105 sacos.
Embutidos, 17 cajas.
Jabón, 12 idem.
Aceite, 1,500 idem.
Uvas, 57 idem.
Ajos, 100 idem.
Vino, 350 bultos.

De Valencia.
Pimientos, 975 cajas.
Vegetales, 550 idem.
Tomates, 745 idem.
Puré, 82 idem.
Arroz, 450 sacos.

De Alicante.
Higos, 111 atados.
Tomates, 300 cajas.
Puré, 200 idem.

De Málaga.
Vino, 85 bultos.
Ginebra, 32 garrafones.
Pasas, 1,064 cajas.
Higos, 27 idem.

De Cádiz.
Vino, 244 cajas.
Coñac, 1,635 idem.
Aceitunas, 40 bocoyes.

Manifiesto del vapor cubano "LAS VILLAS", capitán Belga, procedente de Santiago de Cuba, escalas y consignado a la Empresa Naviera de Cuba:

De Santiago de Cuba.
G. C.: 25 tercerolas miel abeja.
L. V. C.: 25 idem idem.
Rubio and Co.: 2 cajas etiquetas.
La Tropical: 400 barriles botellas vacías.
Walter and Cencoya: 1 caja maquinaria.

De Mora.
Pita Hnos.: 9 cajas jabón.

De Niquero.
West India Oil R. Co.: 12 tambores vacíos.

De Campechuela.
Riveira and Co.: 1 tambor vacío.
West India Oil R. Co.: 13 idem idem.

De Manzanillo.
Andrés Cuevas: 5 bultos ferretería.

Cuban Air Products Co: 5 cilindros vacíos.

Aguilera Margañón: 6 sacos frijoles.

Juan M. Caballero: 4 bocoys ron.

J. Balcells y Co.: 1 caja champan.

M. Soto y Comp.: 2 serones.

M. Rodríguez y Co.: 8 idem idem.

La Tropical: 44 bultos botellas vacías.

La Polar: 16 idem idem.

West India Oil R. Co.: 85 bultos envases vacíos.

De Guayabal.

Walter and Cendoya: 1 caja maquinaria.

West India Oil R. Co.: 63 tambores vacíos.

De Tunas.

Barbeito and Co.: 6 bultos ferretería.

Marina and Co.: 1 paca desperdicio.

Ortega Olivera: 1 tambor aceite.

Walter Sutter Co.: 147 tercios tabaco en rama.

De Casilda.

Droguería Cubana: 3 cajas drogas.

Quirino García: 1 paca pita.

De Cienfuegos.

Antiga and Co.: 2 huacales pupitres.

La Ambrosía Industrial: 28 cajas latas vacías.

A. Valentino: 6 bultos muebles, ropas, y maquinaria.

Andres Cuevas: 11 bultos muebles ropa y efectos.

Adolfo García: 5 huacales maletas.

Celia Elveriche: 14 bultos muebles y efectos.

C. González: 5 cajas dulces.

García and Ruíz: 33 tercerolas vacías.

La Tropical: 71 bultos botellas vacías.

La Tropical: 71 bultos botellas vacías.

C. Tellechea: 300 sacos frijoles.

Portillo and Villarquide: 109 baules estuchados.

FRANCO

SE COTIZO A RAZON DE

29 FRANCOS

85 CENTIMOS

DOLLAR

TABACO

DEL MERCADO DE RAMA

La Compañía Despalilladora de Smith compró y registró ayer, en los almacenes de Ramón Ruisánchez y Compañía, ciento diez y ocho tercios de puntillas y unos pocos de terceras; estos de la nueva cosecha de zonas espirituanas.

—Puntillas también pero una cantidad mucho más pequeña, treinta y siete tercios, compraron los fabricantes Santiago y Hermano a Fernández-Grau y Hermano.

—Lobeto y Miguel hicieron una nueva venta de catorcenas—ciento sesenta y cinco tercios—a Walter Sutter y Compañía, quienes ayer registraron dicho tabaco en los almacenes de los vendedores.

—Setenta y seis pacas de botes registraron y cargaron Constantino González y Compañía en los almacenes de Abelardo Cuervo y Compañía. También compraron cuarenta y siete de "hoja" a Fernájndez-Grau y Hermano.

—Pérez y Capín vendieron y entregaron a Deben y Hermano, veinte y ocho tercios de puntillas.

—Cincuenta de octavas amarillas registraron J. B. Díaz y Compañía en los almacenes de Menéndez y Compañía.

También cargaron J. B. Díaz case de Pérez y Capín, setenta y tres pacas de "botes".

ENTRADAS DE TERCIOS

Por el patio de los ferrocarriles entraron ayer las siguientes partidas de tercios:

De Río Feo, para Angel Menéndez, 100.

De Puerta de Golpe, para Martín Dosal, 141.

De Herradura, para Ruisánchez y Gutiérrez, 19.

De Camajuaní, para Luis Valle, S. en C., 26.

De Paso Real, para Urtiaga Toledo y Compañía, 34.

De Sábalo, para Camejo y La Paz, 67.

De Chambas, para Abelardo Cuervo y Compañía, 113.

De Camajuaní, para Sobrinos de Antero González, 80.

De Cumanayagua, para Walter Sutter y Compañía, 86.

Por el almacén de recibos entraron:

De Pinar del Río: para Celestino Rodríguez, 20; para E. R. 3.

De Paso Real, para Santiago Torres, 2.

De Guane: para V. Cueto, 21; para Méndez e Hijo, 4.

De Mendoza: para A. Nieto, 10; para V. Cueto, 8; para Méndez e Hijo, 2; para V. Ortega, 43.

VENTA EN LUIS LAZO

Carta que recibimos ayer de Luis Lazo, nos da la noticia de que Cifuentes, Pego y Compañía, fabricantes de esta capital, han comprado la vega del cosechero Martín Candelario, quien disponía de sesenta y cuatro tercios.

EMPEZARON A ARAR

Desde Tamarindo nos informan que la semana pasada empezaron a arar las tierras de las vegas de aquella zona, añadiéndonos que dicha labor se hace con alguna dificultad debido a las condiciones en que dejaron los terrenos las repetidas lluvias pasadas.

MERCADO LOCAL DE AZUCAR

Inactivo continúa el mercado local de azúcar, sin que se hubiera efectuado operación alguna.

Se exportaron ayer para los Estados Unidos 78728 sacos de azúcar.

Según datos del señor H. A. Himely, el movimiento de azúcar en los distintos puertos de la República durante la semana pasada, fué como sigue:

	Toneladas
Arribos	30.740
Exportado	99.405
Existencias	352.076

En New York abrió quieto el mercado de azúcar a base de 2.13|16 centavos libra costo y flete.

Al medio día anunciaron un mercado más fácil con pequeñas partidas ofrecidas a 2.27|32 centavos libra costo y flete.

Hasta las tres de la tarde no se había anunciado venta alguna.

De Londres avisan mercado quieto.

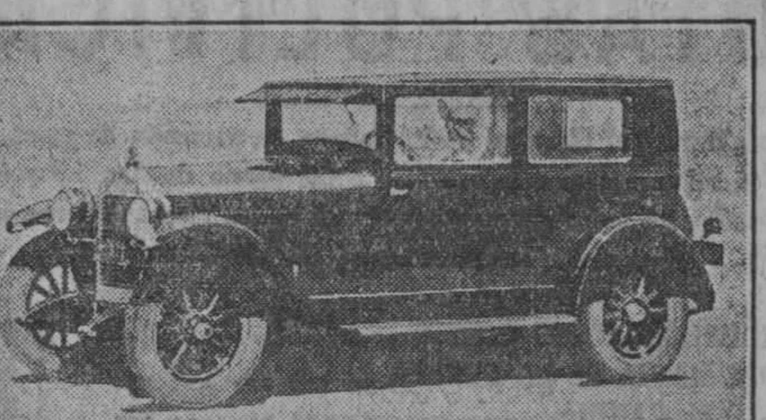

32 Km. por GALON

CON EL "COACH" CERRADO

ESSEX

INVITAMOS A VD. A UNA DEMOSTRACION CON UN "ESSEX" CERRADO PROVISTO DE UN TANQUE EXTERIOR DE CRISTAL CON UN GALON DE GASOLINA QUE PODRA LLENAR VD. MISMO. CONSUMIDO EL GALON VEA EL CUENTA MILLAS Y COMPRUEBE EL CONSUMO VERDAD, NO EL DE CIFRAS FANTASTICAS PUBLICADAS EN ANUNCIOS.

Después tenga en cuenta que se trata de un confortable coche cerrado y que por este bajo consumo no se ha sacrificado la amplitud y comodidad del vehículo, ni su aceleración y potencia para hacer velocidad y subir lomas.

La economía del "ESSEX" (el 6 cilindros de menor consumo), procede de una calidad y refinamientos que sólo se encuentran en coches de alto precio, por ejemplo: pistones de aluminio de 8 onzas y cigüeñal completamente contrapesado.

Sólo así se explica su gran potencia con un motor de solo 145 pulgadas cúbicas, bastante más pequeño que el de un Ford y que los de 4 cilindros más conocidos en este mercado. Ahora, fíjese en el precio del coach tropical cerrado 5 pas:

$1.050

con 4 ruedas madera, 4 gomas y equipo std.

GRANDES FACILIDADES DE PAGO

J. ULLOA Y COMPAÑIA

(Más de 12 años de existencia)

P. Martí 3, 5 y 7. Teléfono M-7951.

MERCADO LOCAL DE CAMBIOS

Experimentó un alza de 12 puntos lap eseta española.

Quieto pero sostenido estuvo el franco francés.

De alza el cambio sobre Hong Kong. No hubo operaciones entre bancos y banqueros.

Cotizaciones	Valor
New York cable	3|32 P.
New ork vista	1|16 P.
Londres cable	4.85 ¼
Londres vista	4.85 ⅛
Londres 60 d|v	4.82 ¼
París cable	3.36
París vista	3.35
Hamburgo cable	23.85
Hamburgo vista	23.83
Madrid vista	15.28
Madrid cable	15.26
Italia cable	4.21
Italia vista	4.19
Bruselas cable	13.95
Bruselas vista	13.93
Zurich cable	19.30
Zurich vista	19.28
Amsterdam cable	40.02
Amsterdam vista	40.00
Toronto cable	¼ P.
Toronto vista	3|16 P.
Hong Kong cable	48.70
Hong Kong vista	48.50

COLEGIO DE CORREDORES

NOTARIOS COMERCIALES DE LA HABANA

COTIZACIÓN OFICIAL DE AYER, 16 DE NOVIEMBRE

Cambios	Tipos
S|E. Unidos cable	3|32 P.
S|E. Unidos vista	1|16 P.
Londres cable	4.85 ¼
Londres vista	4.85 ⅛
Londres 60 d|v	—
París cable	3.37
París vista	3.36
Bruselas vista	2.80
España cable	15.25
España vista	15.24
Italia vista	4.11
Zurich vista	19.31
Hong Kong vista	48.10
Amsterdam vista	40.01
Copenhague vista	—
Christianía vista	—
Estocolmo vista	—
Montreal vista	—
Berlín vista	—

Notarios de turno:

Para Cambios: Julio César Rodríguez.

Para intervenir en la cotización oficial de la Bolsa de la Habana: Armando Parajón; Pedro A. Molino.

Visto Bueno: Antonio Arcoha, Síndico-Presidente; Enrique Pertierra, Secretario-Contador.

I. VILLARREAL

TALLER DE REPARACIONES, NIQUELADO Y CILINDROS DE GOMA. — REPARAMOS TODA CLASE DE MAQUINAS DE ESCRIBIR Y DE SUMAR.

Máquinas de escribir y de sumar, nuevas y reconstruidas de las mejores marcas.

Efectos de escritorio en general, sellos de goma.

TELEFONO A-5529.
HABANA, 122 y 124.
HABANA.

CERVEZA: ¡DEME MEDIA "TROPICAL"!

M.E.C.D. 2016

NOTAS POLITICAS

La Junta Municipal Electoral de la Habana en su sesión de ayer, martes, escrutó sólamente el colegio núm. 1 del barrio de San Leopoldo y sumados sus votos a los 40 escrutados en los días anteriores dan el siguiente resultado: para Alcalde Municipal:

MIGUEL MARIANO GOMEZ	3.895
JOSE MARIA DE LA CUESTA	3.028
VITO M. CANDIA	1.029

PARTIDO LIBERAL
Para Concejales

	Votos
Emeterio Zorrilla	3.181
Ramón Crusellas	2.648
Camilo Marín	2.512
Ruy de Lugo Viña	2.489
Narciso Morán	2.469
Juan M. Alvarez Builla	2.438
Rafael Sánchez	2.421
Carlos Machado	2.416
Ramón Wiltz	2.368
Enrique Alfonso	2.320
Manuel Buchó	2.297
Eduardo Cidre	2.238
Alfredo Labarrere	2.233
E. López Rovirosa	2.233
Manuel Méndez	2.228
Juan Castellón	2.216
Celedonio García	2.209
Cándido Romero	2.160
Oscar Herrera	2.142
Pedro P. Kohly	2.132
Jerónimo Beriariartu	2.088
Cipriano Vigoa	2.073
Santiago Touriño	2.027
José Ortega	1.950
Pedro Blanco	1.968
Pablo Díaz Navarreet	1.886
Total de sufragios	62.157

PARTIDO REPUBLICANO
Para Concejal

	Votos
Ricardo Cabanas	800
Constantino Carneado	564
Ramón Roig	535
José Guillén	503
Carlos M. Quintana	472
A. del Busto	462
Carlos Bárcena	433
J. M. Bonachea	427
Federico Caballero	418
Adelo Pérez	409
A. Lubián	407
B. Acebal	397
Raimundo Aragón	388
Luis Alonso	384
Mariano Fernández	381
Antonio Magas	372
Luis Bauzá	365
Mario Soto	357
Federico D'Escoubert	351
Antonio Perdomo	347
Juan A. Martínez	320
A. Ortega	295
R. Valdés Jorge	277
E. Varona	266
A. Garrido	237
Clemente Rodríguez	229
A. Neninger	227
Total de sufragios	10.623

PARTIDO CONSERVADOR
Para Concejales

	Votos
José Castillo	2.214
Wifredo H. Brito	1.628
Mauricio Cabrera	1.607
Avelino Orta	1.595
Ramón Ochoa	1.529
Carlos Fraile	1.528
Juan Borrell	1.475
Federico Casariego	1.460
Pedro P. Soldevilla	1.428
Pedro Dobal	1.392
I. Fernández Casuso	1.338
Angel Ríos de la Fe	1.309
Juan Fraga	1.242
Hilario García	1.165
Raúl Villa del Rey	1.153
Antonio Marichal	1.135
Manuel Silva	1.082
Enrique Fernández	1.063
Ricardo Barquín	1.046
Arturo Torres	1.030
Marcelino Cubillas	941
Alberto Sotolongo	911
Jorge Torrens	895
Manuel de Cárdenas	894
Rogelio del Cueto	859
Rafael González Cruz	845
Gustavo Matos	797
Total de sufragios	33.561

PARTIDO REFORMISTA
Para Concejales

	Votos
Secundino López	805
Alfredo Marill	623
Roberto F. Fiant	610
J. Gautier	451
Mariano Barros	399
Jesús Gil	378
Angel Sánchez	360
Alejandro Villada	354
Francisco Pereira	349
Angel Rocabruna	340
Miguel Suárez	281
Julio González	275
M. Travería	271
Eloy Figueroa	274
Moisés Almansa	264
Pedro Cartañá	262
Carlos Castellanos	258
Domingo Quintana	260
Antonio M. Valdés	238
Manuel Menéndez	226
Francisco de la Guardia	227
Esteban Saldaña	223
Angel Acosta	222
José Maza	197
Daniel Manzano	178
Antonio Valdés	173
Juan M. Arriba	152
Total de sufragios	8.651

PARTIDO POPULAR
Para Concejales

	Votos
José Navarrete	1.253
Miguel Lloret	1.173
Carlos M. Vázquez	1.166
Juan A. Costuel	1.111
Adrián Jiménez	1.033
Ignacio Alenia	987
Pastor Lagueruela	932
Santiago Veiga	932
Juan V. Meireles	929
Eligio Madan	929
Estanislao Cuesta	918
Rogelio Sánchez	910
Ricardo Dávila	[illegible]
Ramón Puente	894
José Leal Morejón	888
Juan de D. Corbo	857
Julio de la Hoz	843
Moisés Espinosa	823
César Acosta	820
Victoriano Montes	813
Mario Valdés	806
Francisco Selmas	791
Manuel Armenteros	777
José A. Ramos	773
Carlos Martínez	763
Santiago Regueira	756
Total de sufragios	24.631

PARTIDO DEMOCRATICO
Para Concejales

	Votos
René Acevedo	1.062
Guillermo Tapia	850
Juan Firpo	773
Antonio Lancís	628
José R. Franca	585
Antonio Maceo	576
Antonio D. Torra	573
Esteban Echegoyen	570
Avelino Prado	552
Regino Campos	528
Gabriel Casanovas	515
José Piñar	476
Antonio González	474
Leopoldo Antón	467
Joaquín Coello	443
Luciano Torres	424
F. Pérez Girón	422
Casimiro Fernández	414
J. Sánchez Calleljas	383
Juan León	377
Ventura Ruiz	357
Ramón Laza	340
Juan R. Martínez	339
Rafael López	320
Salvador Vázquez	284
Pedro Roque	273
Jesús Valdés	234
Total de sufragios	13.239

La relación que diariamente publica el DIARIO, de acuerdo completa mente con los escrutinios de la Junta Municipal Electoral.—Falta a la Junta Provincial sólamente conocer del resultado de las elecciones en la ciudad de la Habana para proclamar a los triunfadores.—Mas adhesiones al Banquete al Gral. Asbert.—Un homenaje de los "muchachos de la Acera del Louvre" al Cmdte. Zayas Bazán.

Serenata a Félix Ayón.—Carlos Miguel de Céspedes proclamado candidato a la Vice-presidencia de la República, en Coliseo.—Comités reelecnistas, en Artemisa, Jaruco, Bahía Honda y Quemados de Güines. Los electos en la ciudad de Camagüey.

OTRAS NOTAS DE TODOS LOS PARTIDOS

La Junta Municipal Electoral de la Habana sumó en el día de ayer la totalidad de los colegios escrutados, en lo que se refiere a las columnas correspondientes a los Partidos Liberal y Conservador, dando el mismo resultado de la relación sobre los mismos que diariamente venimos publicando; éxito informativo que ha merecido al DIARIO las felicitaciones de los candidatos y sus representantes ante el citado organismo electoral y de los miembros de la Junta.

En el día de hoy se continuará la suma de los demás partidos políticos.

LA PROVINCIAL ELECTORAL ESPERA POR EL MUNICIPIO DE LA HABANA PARA TERMINAR SUS ESCRUTINIOS

A las doce del día de ayer terminó la Junta Provincial Electoral de la Habana su tarea escrutadora correspondiente a los términos municipales del interior de la provincia, habiendo escrutado últimamente los diez y ocho colegios del término de Jaruco; los catorce de Guines y uno que faltaba del Municipio de Madruga.

Réstale, pues, solamente el término municipal de la Habana; 162 colegios. Aparecen en lugar preferente por el interior, los siguiente candidatos:

Liberales: para Representantes: Ramón Zaidín; Baldomero Grau; Mario Mendoza; Alfredo Hornedo; Carlos Guas; Gustavo Parodi; Miguel Angel Cisneros; Antonio Bosch; Ernesto Menció y Felipe González Sarraín. Para consejeros: Manuel Vega; Cayetano González; Santiago Valera; Severiano Pulido y Pedro Pablo Echarte.

Conservadores: Para Representantes: Benito Remedio; Antonio Peña; Miguel Albarrán; Manuel Castellanos; Miguel Angel Aguiar; Gustavo Pino; Gonzalo Freire y Germán S. López. Para Consejeros: Ramón Casas; Pedro Urra; Artola y Joaquín Freire.

Populares: Para Representantes: los doctores Enrique Zayas y José Ramón Cruell.

DE LA JUNTA CENTRAL ELECTORAL

La Junta Central Electoral en su sesión de ayer, entre otros acuerdos quedó enterada de una comunicación del Estado Mayor del Ejército informando que de las investigaciones practicadas con motivo de denuncia del señor Dionisio Arencibia, candidato a la Alcaldía de Santiago de las Vegas, no ha comprobado que el capitán Castillo y el cabo Valladares cometieran atropellos, aunque sí es cierto que se realizaron detenciones.

UN INSPECTOR ELECTORAL ATROPELLADO

La Junta quedó enterada del telegrama del inspector electoral provincial de Camagüey, de que encontrándose en el paradero de Ciego de Avila fué agredido por seis hombres comandados por el senador Modesto Maidique. La Junta dió cuenta al Tribunal Supremo.

UN CAPITAN QUE NO CUMPLIO LAS ORDENES DE LA CENTRAL

La Junta Municipal de Guanajay informó a la Central que el capitán Raimundo de la Torre no cumplió las instrucciones dictadas por la Central, acordando transcribir dicho informe al Estado Mayor del Ejército.

SIGUEN SUMANDOSE ADHESIONES AL GRAN BANQUETE QUE EN HOMENAJE AL GENERAL ASBERT SE CELEBRARA EL VIERNES 19 EN EL HOTEL PASAJE

Nuevas adhesiones ha recibido en el día de ayer la comisión organizadora del banquete que en honor del general Ernesto Asbert tendrá efecto a las ocho de la noche del viernes 19 del actual, en el restaurant del "Gran Hotel Pasaje".

La comisión de hacienda hace llegar a conocimiento de todos los amigos y simpatizadores de tan ilustre hombre público, que hasta hoy 17, diez de la noche, solamente serán recibidas las adhesiones.

Véanse las de ayer:

Doctor Manuel Landa y González; señor Guillermo de Cárdenas; señor Abelardo Galindo; coronel José Dolores Azanza; doctor M. A. Campos; señor Vicente López; señor Abelardo García; señor Bernardo García; doctor Manuel Fraga; señor Enrique Maguregui; doctor Alberto Sánchez; doctor Alberto Gómez Pulido; doctor Rafael Zervigón; señor Césareo García; señor Manuel García Fraga; doctor Silvio Betancourt; comandante José Agustín Suárez; señor Antonio Rico; señor Gerardo Tosco; señor Alberto M. de San Pedro; doctor Carlos Portela; señor Justo Díaz; señor José Polanco Pantaleón; señor Armando Laguardia; doctor Juan Antonio comandante Hipólito Lafferté; señor Enrique Edelsteer; señor José Antonio Fernández; doctor Angel Caíñas; señor Emilio Salas; señor Facundo Sardiñas; coronel Eulogio Sardiñas; señor Evaristo Fernández; doctor Pablo Supervielle; señor Evaristo García Rentería; doctor Manuel Supervielle; señor Armando Alonso Puig; señor Pedro Martell.

EXPEDIENTE AL PRESIDENTE DE UNA JUNTA

La Central acordó remitir al presidente del Tribunal Supremo una certificación del telegrama del presidente de la Municipal de Agramonte, para que si lo tiene a bien y teniendo en cuenta la forma irrespetuosa del telegrama, proceda a instruir expediente a dicho funcionario.

EL HOMENAJE A ZAYAS BAZAN EN LA ACERA DEL LOUVRE

La Juventud Liberal de la histórica Acera del Louvre, atenta siempre a cuanto de una manera directa afecte los grandes intereses liberales, ha tomado en reciente sesión el acuerdo de evidenciar su contento y sentir por la actitud noble y gallarda del Honorable Presidente de la República no aceptando la renuncia que de su cargo de Secretario de Gobernación tenía presentada el comandante Rogerio Zayas Bazán.

A ese efecto los muchachos de la Acera que se cobijan bajo la bandera del Partido Liberal, después de exteriorizar su júbilo por la digna actitud del querido general Gerardo Machado, se proponen ofrecer un homenaje de admiración y afecto al comandante Zayas Bazán.

Serán invitados de honor los señores Presidente y Vicepresidente de la República, el doctor Clemente Vázquez Bello, presidente del Partido Liberal y del Senado; los señores Secretarios de Despacho compañeros del señor Zayas Bazán, y señores gobernadores liberales.

Este homenaje sencillo y cariñoso se efectuará en el Hotel Telégrafo, que es como decir el campamento de los muchachos de la Acera, el próximo domingo día 21 a la una de la tarde, y consistirá en un almuerzo íntimo donde se evidenciarán las grandes simpatías con que allí cuentan el general Machado, el comandante Zayas Bazán y los invitados de honor.

Las bandas Municipal y de Artillería han sido solicitadas para amenizar el acto, el que a juzgar por los demás preparativos que se hacen resultará digno de los homenajeados y sus organizadores.

Atentamente invitados, nos prometemos asistir.

LA SERENATA EN HONOR DEL REPRESENTANTE FELIX AYON

Sigue organizándose con grandes entusiasmos por los cuarenta y tres directorios marianistas de esta capital la serenata homenaje al Representante Felix Ayón con motivo de celebrar el próximo día veinte la fecha de su onomástico, partiendo los manifestantes del Parque Luz Caballero a las ocho y media de la noche del día 19 en que se llevará a efecto el citado homenaje de simpatía por sus amigos y admiradores.

La Comisión Organizadora le hará entrega a tan popular y batallador político de una valiosa placa de oro con una dedicatoria alusiva a su personalidad.

EL COMITE LIBERAL DEL BARRIO DE SAN JUAN DE DIOS

En la noche del próximo viernes y en su local de la calle de Aguiar número 41, bajos, se reunirá el Comité Oficial del Partido Liberal del barrio de San Juan de Dios, a fin de tratar asuntos de gran importancia, según nos comunica su Secretario el señor Antonio Sánchez.

CARLOS MIGUEL DE CESPEDES PROCLAMADO EN COLISEO CANDIDATO A LA VICE-PRESIDENCIA DE LA REPUBLICA

COLISEO, noviembre 16. DIARIO, Habana.—Se ha constituido un Comité en la finca Unión de este municipio, acordándose defender la reelección del señor Presidente de la República y la candidatura para Vice-presidente del doctor Carlos Miguel de Céspedes, Secretario de Obras Públicas.

Dr. Alfredo Marill.

REUNION LIBERAL EN BAHIA HONDA

BAHIA HONDA, noviembre 16. DIARIO, Habana.—Reunidos los liberales de esta localidad han acordado constituirse en Comité reeleccionista, siendo proclamados entre vítores y aplausos en magna asamblea el General Machado, el Senador "Pino" Guerra y el Comandante Rogerio Zayas Bazán, Secretario de Gobernación y demás jefes liberales de la provincia.

Corresponsal.

COMITE REELECCIONISTA LIBERAL POPULAR EN ARTEMISA

ARTEMISA, noviembre 16. DIARIO, Habana.—Hase constituido el Comité Reeleccionista Popular Liberal bajo la presidencia del Jefe de los Populares de Artemisa Leopoldo Rodríguez Gol con valiosos elementos del Término y la cooperación del Coronel Ramón Hernández, Jefe del Partido Liberal de Artemisa. Recogida adhesión más de cuatrocientas personas, reinando gran entusiasmo, proclamándose la conveniencia de la reelección del General Machado, quien fué designado Presidente de Honor con otras dignas personalidades.

El acto revistió gran seriedad e importancia.

Corresponsal.

LOS LIBERALES DE JARUCO FELICITAN AL PRESIDENTE DE LA REPUBLICA POR SUS ULTIMAS DECLARACIONES

JARUCO, noviembre 16. DIARIO, Habana.—El Comité Liberal de esta ciudad, del que es presidente Gerardo Aguiar acordó felicitar al Honorable Presidente General Machado por no haberle aceptado la renuncia que tenía presentada al Secretario de Gobernación Zayas Bazán y a éste darle las más expresivas gracias por haberla retirado. Que este Comité se siente satisfecho y apoya la actuación que viene realizando desde su toma de posesión en tan importante cargo, al mismo tiempo que se comentó favorablemente las declaraciones que la prensa de hoy le atribuye al señor Presidente, que aceptará su reelección si el pueblo de Cuba la desea y sigue mereciéndole su confianza y que renunciará a su tranquilidad y bienestar personal si su actuación en la Presidencia fuere conveniente a los intereses generales de la Patria por la que sacrificó su vida en la guerra y en la paz.

Campa.

LOS LIBERALES DE QUEMADOS DE GUINES Y LA RENUNCIA DE ZAYAS BAZAN

QUEMADOS DE GUINES, noviembre 16. DIARIO, Habana.—El pueblo liberal de este Término se siente satisfecho con la actitud del señor Presidente de la República sobre no aceptar renuncia digno Secretario de Gobernación comandante Zayas Bazán.

Lazarte, Corresponsal.

PROCLAMADOS LOS ELECTOS POR LA MUNICIPALIDAD DE CAMAGUEY

CAMAGUEY, noviembre 16. DIARIO, Habana.—En la tarde de hoy terminó el escrutinio de la Junta Municipal Electoral, proclamando la candidatura del doctor Domingo De Para Alcalde Municipal de este Tírmino, proclamándose también 21 concejales siguientes: Partido Liberal: doctor Humberto Rodríguez, 7.276 votos; doctor Antonio Mesa Martínez, 6.681 votos; presbítero Pablo Cenfaus Palomares, 6.435 votos; Salvador Paisán de la Cabada, 6.365 votos; doctor Isidro La Herrán, 6)310 votos; Dr. Julio Harstmann, 6.274 votos; Angel Reyes María, 6.265 votos; Joaquín Pueyo, 6.232 votos; Ramón Espineta Mostril, 6.202 votos; Aquilino Carilles, 6.178 votos; Diego Carbó, 6.089 votos. Partido Conservador: doctor Luis Sala Céspedes, 5.844 votos; Rogelio Rodríguez Blanca, 5.843 votos; Jorge Ramos Hernández, 5.606 votos; Jorge Martínez Bareras, 5,595 votos; Santos Rodríguez Fernández, 5.562 votos; Serafín Recio Adan, 5.481 votos; doctor Pedro M. Quevedo 5.467 votos; Filiberto Silva, Varona, 5.450 votos; Juan Pérez de la Cristia, 5.421; Alfredo Correoso Quesada, 5.406.

Corresponsal.

CIEN MIL PESETAS MAS ENVIA EL EMBAJADOR DE CUBA EN ESPAÑA

El Embajador de Cuba en Madrid, Dr. García Kohly ha dirigido a la Secretaría de Estado un cablegrama comunicando que ha remitido al Secretario de Hacienda otras 100,000 pesetas pertenecientes a la suscripción iniciada por aquella Embajada para socorrer a los damnificados del Ciclón.

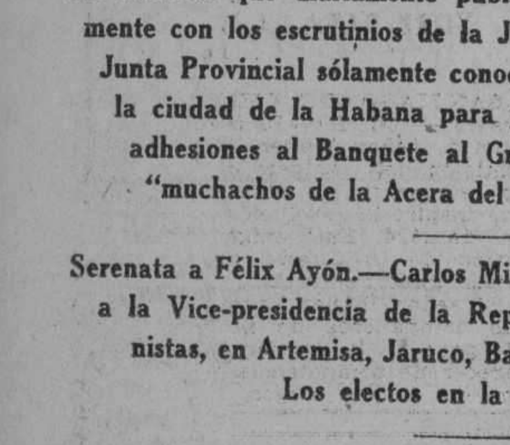

IMPORTANTE ROBO DE ALHAJAS, OBJETOS DE PLATA Y LIBROS MUY VALIOSOS A LA FAMILIA DE CAMARA Y O'REILLY

Al formular la correspondiente denuncia manifestó el señor José Ignacio de la Cámara y O'Reilly que se estima perjudicado en la suma de $15.000. Un chauffeur falleció al sufrir un ataque

El señor José Ignacio de la Cámara O'Reilly, mayor de edad, domiciliado en la calle de Mercaderes, 36, dió cuenta que su señora madre, descendiente de la familia del condado de Buena Vista, vivía en la calle 23, número 285, Vedado, habiéndose trasladado a Avenida Tercera y Cuarta, en el reparto Almendares.

Para mudar de residencia, dicha noble dama solicitó los servicios de la agencia "La Viajera", situada en Infanta y San José, advirtiendo después de terminado el traslado de los muebles, que de una caja le habían sustraído infinidad de cubiertos de plata, con la corona del condado, libros y prendas de oro y brillantes.

Entre los numerosos volúmenes que les fueron sustraídos se cuenta el libro de la real Orden de 1767; del condado de Buena Vista, estimándose perjudicada en la suma de quince mil pesos.

Sospecha tanto el señor Ignacio de la Campa, como su señora madre, que algunos de los agencieros que efectuaron la mudada, sean los autores de la sustracción.

Esta denuncia fué hecha en la Policía Judicial, quien la elevó al juez de Instrucción de Marianao, practicándose al mismo tiempo investigaciones con el fin de localizar las prendas y objetos sustraídos, así como al autor o autores.

UN CHAUFFEUR FALLECIO ANOCHE AL SER PRESO DE UN ATAQUE

Anoche, el vigilante 276 recogió de sobre el pavimento, en el interior del café "El Fénix", situado en Neptuno e Industria, a un individuo de raza blanca, que dado su estado no pudo prestar declaración; por lo que lo trasladó al Primer Centro de Socorro, donde falleció al ser colocado sobre la mesa de operaciones.

El doctor Hernández, facultativo de guardia, reconoció el cadáver, certificando que presentaba una contusión en la región frontal y otra en la malar, con fractura de los huesos cuadrados de la nariz.

Registrados los bolsillos al occiso, se le ocupó un título de chauffeur a nombre de José López Porto, natural de España, de treinta y nueve años de edad y ser vecino de Neptuno, 28.

Según declaración prestada a la policía por el señor Rogelio Argüelles Ladreda, dueño del café, el occiso acostumbraba a frecuentar dicho establecimiento, teniendo el vicio de la bebida.

Agregó Argüelles que dicho individuo era chauffur y se nombraba tal como aparecía en el título que se le ocupó; que anoche llegó al café sentándose en una de las sillas, y de pronto cayó al suelo con un ataque, por lo que requirió el auxilio del vigilante 276.

Estima el declarante que el síncope obedezca a que López se encontraba embriagado y las lesiones se las produjera al caer y dar con le suelo.

El cadáver fué remitido al Necrocomio, para la práctica de la autopsia correspondiente.

SE HA SEÑALADO PARA EL DIA TREINTA LA SUBASTA...

Viene de la PRIMERA página

micas que comprende el pliego de referencia figuren las que se copian a continuación, y que fueron aprobadas en el último Consejo de Secretarios del Despacho, celebrado el 10 del actual.

He aquí las Bases del citado Decreto:

LAS OBLIGACIONES DE LOS PAGOS

PRIMERO:—El Gobierno no contraerá obligación de pagar al contratista, ni éste podrá exigir, en cada año, mayores cantidades que las que estén limitadas, en la proporción correspondiente, dentro de los ingresos normales calculados.

FACULTADES PARA HACER LOS PAGOS

SEGUNDO:—El Gobierno admitirá que una entidad o corporación bancaria o financiera, a la que adjudique la correspondiente facultad, pueda pagar al contratista el importe de los estados de obra que presente, hasta un límite máximo de diez millones de pesos moneda oficial.

FORMA EN QUE SE EJECUTARA EL PAGO

TERCERO:—Los pagos que hiciere la citada entidad tendrán que hacerse bajo las condiciones, en cuanto a oportunidad que determinare el Gobierno, y en cuanto al costo que resultare fijado de la subasta que al efecto se celebre.

ADMISION DE ENTIDADES O CORPORACIONES FINANCIERAS

CUARTO:—A este fin para el acto de la subasta que se convoque para la ejecución de la Carretera Central, se entenderá también convocadas entidades o corporaciones bancarias o financieras para que presenten proposiciones bajo pliego cerrado aceptando la facultad excepcional de pagar el estado de la obra, en la forma que se indica en el número 2, y fijando las condiciones económicas de la operación para que puedan ser apreciadas por el Gobierno

LOS PAGOS SE CONSIDERARAN COMO ANTICIPOS

QUINTO:—Los pagos que hiciese la entidad o corporación con arreglo a lo expuesto se considerarán por el Gobierno como anticipos, con **subrogación en los derechos del contratista,** de lo que a éste corresponde percibir de los ingresos calculados para el año **1930-31,** por lo que hasta esa época **no tendrá derecho** a ser **reintegrada** aquélla, como subrogada por el pago.

SEXTO:—**En el caso** previsto de que el contratista haya **percibido anticipadamente** lo que corresponde **subrogando** en el pago a la **entidad** que lo haya abonado, el **Gobierno adicionará** al costo de la obra **el importe del interés o gasto** que se fije como más ventajoso, hasta el **definitivo reintegro** en el año **1930-31,** que pagará el **Gobierno** a la **entidad subrogada** por el contratista.

EL GOBIERNO FIJARA LA OPORTUNIDAD PARA LOS PAGOS

SEPTIMO:—La oportunidad para que el contratista pueda ser pagado por la entidad o corporación, con arreglo a las condiciones citadas, será libremente fijada por el Gobierno.

SE REGISTRARAN EN LA SECRETARIA DE OBRAS PUBLICAS LOS ESTADOS DE OBRAS ABONADOS

OCTAVO:—Necesariamente la entidad o corporación que se subrogue por el contratista tendrá que registrar en la Secretaría de Hacienda todos los estados de obras que vaya abonando y la Secretaría de Obras Públicas remitirá a aquélla, igualmente, duplicado de los que emita para la obra.

NO SE HARAN PAGOS POR CANTIDAD MAYOR DE 10 MILLONES

NOVENO:—La entidad o corporación no deberá efectuar los citados pagos por cantidad mayor de diez millones de pesos moneda oficial. El interés o gasto que se origine en los pagos hechos por la entidad o corporación comenzará al efectuarse la subrogación por el pago.

GARANTIA PARA LAS PROPOSICIONES

DECIMO:—Las proposiciones que se formulen de acuerdo con el número cuatro deberán acompañarse con una garantía de quinientos mil pesos en cheques certificados del Clearing House de la Habana, efectivo o bonos de la República, que se aumentará hasta un millón de pesos al que resultare adjudicatario. Esta fianza irá cancelándose parcialmente de modo que siempre represente el diez por ciento de la cantidad dispuesta para pagos al contratista.

EL TRIBUNAL DE LA CARRETERA CENTRAL HA SIDO CONFIRMADO POR EL HON. SR. PRESIDENTE DE LA REPUBLICA

De acuerdo con la propuesta que hizo el Secretario de Obras Públicas, el honorable señor Presidente de la República ha tenido a bien disponer que como Tribunal Especial actúe en la segunda subasta de obras de construcción de la Carretera Central, el que fué designado oportunamente, y que conoció de las proposiciones hechas en la subasta celebrada en 27 de septiembre de 1926, que es como sigue:

El Secretario de Obras Públicas,
El Secretario de Hacienda,
Un miembro del Senado de la República,
Un miembro de la Cámara de Representantes,
El Decano de la Facultad de Derecho de la Universidad de la Habana,
El Presidente de la Escuela de Ingenieros y Arquitectos de la Universidad de la Habana,
El Presidente de la Sociedad Cubana de Ingenieros.
El Presidente del Clearing House de la Habana,
El Presidente de las Corporaciones Económicas,
El Presidente de la Asociación de Hacendados y Colonos,
El Presidente del Automóvil y Aéreo Club de Cuba,
El Presidente del Centro de la Propiedad Urbana,
El mayor contribuyente por propiedad rural,
El Director General de Obras Públicas,
El Jefe del Negociado de Caminos y Puentes.
El Jefe de la Sección de Personal, Contratos, Bienes y Suministros.

Este Tribunal será presidido por el Secretario de Obras Públicas, y actuará de Secretario el Ingeniero Jefe de la Sección de Personal, Contratos, Bienes y Suministros.

LA JUNTA GENERAL DEL CENTRO ASTURIANO

Anoche continuó la Junta General del Centro Asturiano, en el Salón de Actos de la Casa de Salud "La Covadonga". Presidió el señor Manuel Muñiz. Asistieron los demás miembros de la mesa señores Simón, Cima, y los señores Calvo, Martín del Torno y Fernández Santa Eulalia.

Se trataron los asuntos Generales que estaban pendientes de discusión.

—A propuesta del señor don Luis Rodríguez, se adoptó el acuerdo de autorizar al señor Presidente del Centro, para que en el mes de Enero próximo, designe una Comisión, en la que figuren la mesa de la Sociedad y los Presidentes de las Secciones, encargada de estudiar el programa para los festejos que han de celebrarse con motivo de la próxima inauguración del edificio social. Que entre los festejos figure un acto en honor del Ejecutivo de la República de Cuba, invitándose a los Secretarios de Despacho, Presidentes del Tribunal Supremo, Senado, Cámara de Representantes, Gobernador, Alcalde, etc. etc. Que como complemento de este acto, figure una invitación especial al Embajador de España en Cuba, y a las Representaciones Diplomáticas de las Naciones Hispano Americanas, y otros Estados. Que a los festejos se invite a la Diputación Provincial de Oviedo por si desea enviar una Representación; que se invite también a la Universidad de Oviedo, y que se designe orador oficial al Gran Tribuno Don Melquiades Alvarez.

—El señor Armenio La Villa hizo presente a la Junta Directiva y a la Junta General un mensaje de salutación y cordialidad que le encomendaron los Asturianos residentes en New York y numerosos Hispanos Americanos residentes en aquella Ciudad.

—Que en la hoja de servicios de los empleados de la Casa de Salud "La Covadonga" se haga constar la abnegación con que el día 20 de Octubre, en las horas en que el huracán más rudamente azotaba la Casa de Salud atendieron a los enfermos de todos los Pabellones y llenaron todos los servicios con la mayor normalidad y con grave riesgo de su vida.

—Se trataron otros asuntos de relativo interés terminando el acto a las doce y media de la noche.

PRIMERA SESION DEL JURADO DE MATERNIDAD E INFANCIA

HOY A LAS DIEZ DE LA MAÑNAA EN LA SECRETARIA DE SANIDAD SE TOMARAN IMPORTANTES ACUERDOS

Hoy, a las diez de la mañana, en el salón de sesiones de la Junta Nacional de Sanidad, (edificio de la Secretaría del Ramo) celebrará su primera sesion de este año el Jurado Nacional de Maternidad e Infansia, bajo la presidencia del doctor José A. López del Valle.

Podemos anticipar que en esta primera junta se tratarán los siguientes particulares, primordiales para el mejor éxito del Concurso Nacional que se celebrará en el mes de Enero próximo en esta Capital.

Se le notificará a los jefes locales de la República, a más de las recomendaciones hechas por medio de una circular que publicamos hace unos días, que para inscribir a los niños que han de optar por los premios locales, deberán exigir los requisitos que a continuación se expresan:

Para los concursos de maternidad: certificado del Registro Civil, con tres retratos, tamaño carnet, desnudo el niño, y tres fotografías de la madre.

Para los concursos de Homicultura: tres fotografías tamaño postales del niño, desnudo, hasta la edad de dos años y si es mayor, vistiendo simplemente una trusa, de pie y de frente y tres fotografías de la madre.

Para los concursos de Fertilidad Eugénica: certificado de matrimonio de los padres; inscripción del Registro Civil de cada niño; certificados de los colegios o lugares donde estudió o aprenda un oficio cada niño; fotografías de los esposos con la prole, y los certificados de vacunación de todos.

En el Negociado de Higiene Infantil de la Secretaría de Sanidad y Beneficencia, ha quedado abierta desde ayer la inscripción de los niños que han de optar por los premios de la Habana.

El doctor Barrera, Jefe de este Negociado y la señora Antonia Prieto de Calvo, Jefe de Enfermeras del mismo, vienen trabajando activamente, de acuerdo con el doctor López del Valle, a fin de que cuantos informes se soliciten, sean atendidos debidamente.

LA SUSCRIPCION DEL CONSULADO DE CUBA EN NUEVA YORK

NUEVA YORK, Noviembre 16. —(A. P.)—La suscripción popular organizada por el Consulado General de Cuba en Nueva York a favor de los damnificados por el ciclón, ascendía esta tarde a $2,475.

UN PENADO HACE CONCRETOS CARGOS CONTRA DOS EX-SOLDADOS, COMO LOS AUTORES DEL CRIMEN DE "LA ORIENTAL"

Reyerta en la finca La Pastora, en la provincia de Camagüey. Han comenzado a organizarse cuadrillas para las obras públicas. Causa seguida por prevaricación contra un juez de Matanzas

MARIANAO, noviembre 16. DIARIO, Habana.—Esta mañana el sargento de la Policía Nacional Ramón de Lázaro recibió una carta del penado Severino Díaz en la que le rogaba se personara en el establecimiento penal en donde cumple condena para hacerle manifestaciones referentes al crimen cometido en la bodega "La Oriental" de este pueblo, hace dos meses.

Trasladada esa carta al capitán Massip se personó éste en el Vivac de la Habana, haciendo constar las manifestaciones que le hizo José Barco, que cumple condena por robo de gallinas; éste le dijo al capitán Massip que la noche del crimen estuvieron en su domicilio de Pogolotti número 367, dos ex-soldados del ejército, que a presencia, de su señora le propusieron hacer un robo en la bodega de "La Oriental"; pero él se negó a ello enterándose al día siguiente que habían cometido un crimen y que se nombraban los sujetos José Manuel Chacón y Braulio Ramírez, que pertenecieron a la cuarta compañía del cuarto batallón y que fueron expulsados por sus malos antecedentes en el Ejército y que actualmente viven en el reparto de Hornos. José Barco manifestó al capitán Massip que esos dos ex-soldados eran los autores del crimen.

La Policía continúa actuando y se espera poder capturar a esos dos delicuentes.

Martínez,
Corresponsal.

REYERTA EN LA FINCA "LA PASTORA" EN LA PROVINCIA DE CAMAGUEY

CAMAGUEY, noviembre 16. DIARIO, Habana.—El cabo del escuadrón número 31 y los soldados, Antonio Llanes y Julio Agramonte, de la Sección Carrasco detuvieron a Francisco Zayas García y a José Pérez, quienes después de haber sido asistidos en el Centro de Socorros por presentar lesiones leves ingresaron en el vivac a la disposición del Juzgado de Instrucción. Estos individuos se encontraban en la finca "La Pastora" del barrio de Guanicanamar, en el domicilio de Nicomedes y Fausto Basulto donde se celebraba comida, sostuvieron una riña, esgrimiendo Pérez el revolver "Colt" 38 que portaba, haciendo dos disparos consecutivos contra Zayas, terminando la reyerta por la rápida intervención de los demás concurrentes a la comida. Pérez alega, durante el altercado le sustrajeron la bolsa de plata que llevaba con ciento treinta y siete pesos.

En la colonia León, del término de la Florida, apareció ayer ahorcado L. Pérez, constituyéndose el Juzgado para instruir las diligencias.

Corresponsal.

HAN COMENZADO A ORGANIZARSE CUADRILLAS PARA LAS OBRAS PUBLICAS

De acuerdo con las instrucciones emanadas de la Superioridad, en el día de ayer se han comenzado a organizar en el Departamento de Obras Públicas de este Distrito las cuadrilals correspondientes, a fin de acometer cuanto antes las obras de reparación de carreteras que habrán de realizarse en esta provincia, cuya relación ya publicó el DIARIO reiteradamente, en una ocasión por información telegráfica del Corresponsal y el lunes último por notas entregadas en la Secretaría del ramo.

Las cuadrillas organizadas, con sus respectivos capataces, han sido designados para las carreteras siguientes:

De Limonar a Lagunillas.
De Pedro Betancourt a Jovellanos.
De Cárdenas a Varadero.
De Quintana a Carambola.
De Jagüey Grande a Perico.

CAUSA SEGUIDA POR PREVARICACION CONTRA EL DOCTOR PELAEZ

MATANZAS, Nov. 16. DIARIO, Habana.— En la tarde de hoy, ante un tribunal formado por los doctores Pumariega, Ramos y Guiral se efectuó el juicio oral por la causa instruida en el Juzgado de Pedro Betancourt por prevaricación, contra el Juez doctor Rafael Pelaez, al cual se le imputan catorce delitos de la misma especie. El fiscal de la causa Dr. Uriesto pide para el procesado doctor Pelaez, por cada uno de los delitos cometidos la pena de once años y un día de inhabilitación temporal para el cargo de Juez, o para cargos de análoga especie.

Los delitos que cometió el doctor Pelaez consisten en haber beneficiado indebidamente con la ley de amnistía a varios sujetos procesados que estaban bajo de la competencia del alcalde municipal y otros delitos de naturaleza análoga.

El Dr. Ramón Zaydín, defensor del procesado Dr. Pelaez, solicitó despues de un brillante informe al Tribunal, la absolución de su defendido.

GOMEZ— Corresponsal.

AZUCAR CON DESTINO A NUEVA ORLEANS

TRINIDAD, Nov. 16. DIARIO. Habana. El vapor alemán "Georgina", ha cargado en Puerto Casilda, quince mil quinientos sacos de azúcar del Central "Santa Isabel" con destino a Nueva Orleans. Estos sacos eran procedentes de la zafra última.

GANDARA. Corresponsal.

PRONOSTICO DEL TIEMPO

Estado del tiempo, martes 7 a. m.—La ligera depresión del Caribe se desplazó hacia el E. N. E. pasando sobre Cuba, y debido a la existencia de altas presiones en el Golfo, han soplado vientos fuertes del Norte y Noroeste en la región occidental de la Isla. En la costa del Atlántico de Estados Unidos soplan vientos de fuerza temporal desde el Saco de Charleston hacia el norte. Pronóstico del tiempo en la región occidental de la Isla, buen tiempo en general hoy y el miércoles. Vientos de región norte de frescos a fuertes disminuyendo el miércolas. Temperaturas en descenso frescas a frías el miércoles en las regiones central y oriental. El tiempo variable con nublados y posibles lluvias vientos variables principalmente del sur al noroeste frescos con algún descenso en las temperaturas el miércoles en la región central, despejándose.

Observatorio Nacional.

DROGUERIA SARRÁ LA MAYOR
SURTE A TODAS LAS FARMACIAS. ABIERTA TODOS LOS DIAS Y LOS MARTES TODA LA NOCHE.

PARA CATARROS JARABE MARGARIS
A. FOURIS-PARIS.

FARMACIAS DE TURNO

MIERCOLES

HABANA

Dirección.	Teléfono
Gervasio y San José	A-4672
Reina y Campanario	M-3488
San Rafael y San Francisco	U-3577
Belascoaín 32	U-5195
Zulueta entre Dragones y Monte	A-3893
Habana y Lamparilla	A-2888
Consulado y Trocadero	A-4052
Apodaca y Suárez	A-7818
Neptuno y Manrique	A-4560
Escobar y Animas	A-6713
Neptuno y Hospital	U-4913
Monte y Arroyo	A-5084
Carlos III casi esquina a Infanta	U-4208
Alcantarilla y Revillagigedo	M-1693
Monte número 340	A-7609
Ricla número 2-A	A-6368
San Lázaro	A-4463
Amistad número 68	A-4022
Villegas número 33	A-2210
Benjumeda número 5	A-3721
Belascoaín número 86	A-1935
Tenerife número 74	M-2251
Neptuno y Oquendo	U-2677
Habana número 187	A-6004
VEDADO	
Calle 23 esquina a G	F-1142
Calle 2 entr eZapata y 31	F-4103
Calzada entre A y B	F-1018
Calle 20	F-5428
JESUS DEL MONTE Y VIBORA	
J. Delgado y Lacret	I-5372
10 de Octubre y Lagueruela	I-1559
10 deOctubre y Mangos	I-2468
San Francisco y Buenaventura	I-1835
Rodríguez y Dolores	I-3013
CERRO	
Palatino y Atocha	I-2119
Vista Hermosa y La Rosa	A-4849
Cerro número 859	I-1486
Cerro número 789	I-4215
LUYANO	
Santa Ana y Guasabacoa	I-3907
Luyanó número 74	I-2283
Juan Alonso número 48	X-2017

Se suplica alos señores propietarios de Farmacia, notifiquen el cambio de teléfonos a su debido tiempo.

A los Dueños de Farmacias

Rogamos a todos los señores dueños de Farmacias, cuya dirección, teléfono y día de turno no esté correcta, nos remitan inmediatamente la nota de las alteraciones que esta relación debe sufrir, o nos avisen por el A 3454.

M.E.C.D. 2016

QUEJAS DE SUSCRIPTORES
Departamento Central: Habana, M-8404. Agencias: Cerro y Jesús del Monte, I-1994; Marianao, Columbia, Almendares, Buen Retiro Quemados y Pogolotti, F.O-7090.

DIARIO DE LA MARINA

ASSOCIATED PRESS
Esta Asociación es la única que posee el derecho de reproducir las noticias cablegráficas y la información local que en este DIARIO se publiquen.

EL VATICANO Y EL CASO DEL DUQUE DE MARLBOROUGH

Defiende la anulación que hizo el tribunal de la Rota de su boda con Consuelo Vanderbilt

ROMA, noviembre 16. (AP).— Gran asombro ha causado en el Vaticano la crítica que se ha hecho de la anulación del matrimonio de Consuelo Vanderbilt con el Duque de Marlborough. Toda persona que conozca el procedimiento rígido y escrupuloso que siguen los tribunales diocesanos y el Sagrado de la Rota para determinar la existencia de los llamados "impedimentos" para anular un matrimonio de acuerdo con los cánones católicos, se abstendrá de hacer maliciosos comentarios.

En el deseo de poner sus fallos por encima de toda sospecha, establece la ley canónica que todas las decisiones de los tribunales diocesanos se sometan a la Rota, que viene a ser como el Tribunal Supremo de la Iglesia y que desde su establecimiento en 1326 actúa como tribunal universal de apelaciones.

El Tribunal de la Sagrada Rota se compone de doce miembros, que representan a todas las naciones católicas más importantes. Las partes interesadas tienen representación, tanto ante los tribunales diocesanos como ante la Rota, ostentada por personas capaces de defender a sus clientes de acuerdo con las normas así teológicas como jurídicas.

La Iglesia Católica sólo concede la nulidad de un matrimonio en contadísimos casos, y aun así únicamente después de pruebas que no dejen lugar a dudas. Excepto en estas circunstancias, la Iglesia concede la anulación de un matrimonio, pero siempre sin parar mientes en las influencias que pudiera ejercer alguna de las partes.

En demostración de esto, basta citar la historia en el caso de Enrique VIII de Inglaterra, cuyo matrimonio con Catalina de Aragón se negó el Papa Clemente VIII a anular, a despecho de las graves consecuencias que su actitud entrañaba; y en el de la señora F. H. Parkhurst, del Estado de Maine, cuyo primer matrimonio con el príncipe José de Rospigliosi, la Rota se negó a anular no obstante ser el príncipe jefe de una de las más poderosas familias católicas y de tener ante los ojos de la Santa Sede mayor influencia que Marlborough.

LA REVOLUCION COMUNISTA EN JAVA

LA HAYA, Noviembre 16. (UP)- La población de Pandelang, Java, se hallaba hoy en abierta rebeldía, según cablegrama recibido en el Ministerio de las Colonias procedente del gobernador general de las Indias Orientales Holandesas.

"La situación en todo el oeste de Java es satisfactoria —dice el despacho— excepto en la regencia de Pandelang, duramente atacada, pero donde la población resiste seriamente. El norte de Bantam está en calma. Las fuerzas militares y de la policía disponibles son suficientes para mantener el orden en Bantam".

25 COMUNISTAS MUERTOS Y 29 PRISIONEROS EN SAMARANG

SAMARANG, Java, Noviembre 16. (UP) Veinticinco comunistas hallaron la muerte en las últimas doce horas a manos de las autoridades holandesas que, desde el viernes vienen haciendo esfuerzos para dominar la rebelión que comenzó simultáneamente en muchas partes de esta isla.

Esta noche llegó el primer tren de Laboen desde que comenzaron los actos de rebelión, conduciendo 29 prisioneros.

HOTEL ALAMAC

Broadway esq. a calle 71. Nueva York.
EL HOTEL PREDILECTO DE LOS CUBANOS Y DE LOS HISPANOS EN GENERAL

¿Por qué?
Porque...
Se atiende a todos a la española, y se les habla en español.
Es modernísimo, elegante, económico, a prueba de fuego, y está en el corazón de Nueva Yolk, cerca de todas partes.
Su "chic hispano" es insuperable e inconfundible.
La fama de sus salones y restaurants es única. ¿Quién no oyó hablar de su gran salón "Elizabeth", su "Salón Japonés", sus restaurants 'Azul" y "Medioeval" y sobre todo, el "Congo Room", con su estupenda terraza sobre el piso 20, que domina Nueva York?
¿Y quién no se deleitó con la magnífica Orquesta del Alamac, intérprete de nuestros clásicos danzones?
Los precios del Alamac, al alcance de todos, son los siguientes:

Cuarto sencillo para 1, $4.50.
Para dos personas . . „ 6.00.
Cuarto doble, para 1 o 2, 8.00
Por mes 180.00.
TODOS CON BAÑO Y DUCHA

Departamentos de sala, un cuarto, y baño y ducha, desde $225 al mes.
Hay también departamentos con 3 o 4 alcobas, además de la sala, y con 2 baños, a precios de verano.
Cocina moderna y criolla bajo la experta dirección de un excelente cocinero español.
Intérpretes y sirvientes de habla española.
Atención especial a la clientela hispana bajo la directa supervisión del señor

ANTONIO AGUERO
Gerente Hispano
MARRY LAZ OWNERSHIP MANAGEMENT

HA SIDO DISUELTO AYER EL PARLAMENTO DE HUNGRIA

BUDAPEST, Hungría, noviembre16 (AP).— Hoy ha sido disuelto el parlamento. Al cabo de cuatro años de constantes controversias entre la mayoría gubernamental y la oposición, al almirante Horthy, ha firmado un decreto disolviendo la Asamblea Nacional y convocando para elecciones en los días 4, 8 y 10 de diciembre. La nueva Asamblea se reunirá el 26 de enero.

FUERTE HURACAN AZOTA PARTE DE LOS EE. UNIDOS

En las carreteras se registran numerosos accidentes al verse los conductores alcanzados por aquél

PENNSYLVANIA Y W. VIRGINIA

En la primera localidad citada, las aguas alcanzaron el nivel más alto desde el año de 1904

WASHINGTON, noviembre 16.— (AP).—El Weather Bureau publicó hoy el siguiente aviso:

"Las noticias sobre la tormenta del sudeste indicaban a las diez de la mañana que se hallaba al norte de Nueva York hasta el este de Port Maine, y cambió al noroeste a las 12, al salir de New York hasta Cabo Hateras. La perturbación secundaria de marcada intensidad sobre la mitad de los estados del Atlántico se mueve hacia el nordeste, extendiéndose hacia el sur, en dirección a las Bahamas. Las tormentas tropicales se mueven hacia el nordeste y parecen fundidas con la perturbación general".

Consecuencia del estado del tiempo que refleja esta nota es el huracán meridional que acompañado de fuertes lluvias azotó hoy la parte oriental de Norte América dejando como estela de su paso ríos desbordados, edificios dañados, minas inundadas, interrumpidas las líneas de comunicaciones y naufragios de numerosas embarcaciones pequeñas en ríos y puertos.

Hasta ahora se ignora la ocurrencia de pérdida de vidas que pueda atribuirse directamente al mal tiempo, aunque en las carreteras se han registrado numerosos accidentes al verse los conductores de vehículos confundidos por la lluvia y el viento.

Los mayores daños acaso se han registrado en los Estados de Pennsylvania y de la Virginia del Oeste, donde todos los ríos se han salido de cauce, los puentes de los ferrocarriles y las líneas de comunicación han sufrido grandes desperfectos. Se avisó a los residentes en los terrenos bajos que se prepararan a dejar sus residencias ante la perspectiva de inundación por los ríos Ohio, Monongabele y Alleghany. En la parte norte de la Virginia Occidental cientos de personas tuvieron que dejar sus hogares al invadirlos las aguas.

En la región oriental de Pennsylvania las aguas alcanzaron el nivel más alto que se recuerda desde 1904 y hubo necesidad de clausurar las minas de la cuenca de Shamokin. En Marcus Hook, cerca de Filadelfia, la fuerza del viento hizo romper el oleaje a un vapor inglés, que, al quedar al garete, chocó con otro italiano.

En toda la costa el viento agitó considerablemente al mar e hizo alcanzar a las olas alturas imponentes. El mar estaba tan agitado cerca de la isla de Ellis, en Nueva York que no pudo atracar un remolcador que conducía sesenta inmigrantes, los cuales tuvieron que regresar al vapor que los trajera.

En la ciudad de Nueva York no ocurrieron daños de consideración, aunque la lluvia que durante todo el día estuvo cayendo sobre la metrópoli degeneró a eso del mediodía en una galerna con viento de velocidad de cien kilómetros. Los transeuntes vieron vueltos al revés sus paraguas y durante algún tiempo quedó interrumpida la comunicación telefónica y telegráfica.

BANQUETE A LOS AVIADORES PAN-AMERICANOS

WASHINGTON, noviembre 16. (A. P.) El secretario de Estado Sr. Kellogg, considera el proyectado vuelo de diez aviadores del ejército de los Estados Unidos a la América del Sur como el preludio del establecimiento de líneas aéreas comerciales que unan al Norte de América con el Sud.

El señor Kellogg presidió un banquete dado en honor de cinco de los pilotos que se hallan en camino de Nueva York a San Antonio de Tejas, desde donde iniciarán el 15 de diciembre la excursión aérea que con un recorrido total de 28.800 kilómetros ha de llevarlos a la América del Sur. Asistieron al almuerzo los representantes diplomáticos de diecinueve naciones del Centro y Sur América.

UN REMOLCADOR DE CHALANAS ENTRE LA FLORIDA Y CUBA PIDE AUXILIO

JACKSONVILLE, noviembre 16. —(S. R.)—El remolcador "Lercy", de la propiedad de la Aiken Towboat and Barge Compnay, envió hoy al mediodía peticiones de auxilio que fueron oidas por distintas estaciones y buques, dando su situación a doce millas al SSE. de la bahía de San Andrés. Por la lentitud y dificultad con que fueron trasmitidas las señales se presume que el buque estaba en muy grave peligro. El "Lercy" se dedicaba a hacer frecuentes viajes remolcando chalanas entre los puertos del sur de los Estados Unidos y Cuba.

SE AMPLIARAN LOS TRATADOS DE NEUTRALIDAD ENTRE RUSIA, TURQUIA Y PERSIA

CONSTANTINOPLA, noviembre 16 (U. P.)—El ministro de Estado, Tewfik Rushdi Bey, hizo una breve escala hoy en esta capital en su viaje de regreso desde Odesa, y continuó hacia Angora, donde informará al Gobierno turco de sus entrevistas con el comisario de Estado del Soviet, M. Tchitcherin.

PRODUCCION DE CARBON EN LAS MINAS INGLESAS

Cerca de millón y medio de de toneladas han producido las minas inglesas en una semana

LOS AEROPLANOS "POLILLA"

Varias regiones de la Gran Bretaña se hallan inundadas a causa de incesantes lluvias

LONDRES, noviembre 166. — (BWS). En la última semana se produjeron en las minas británicas cerca de millón y medio de toneladas de las cuales los obreros en Nottinghamshire y Derbyshire extrajeron 471.000 sobrepasando en mucho el total de la semana anterior. El promedio de extracción en las explotaciones al aire libre y subterráneas fué de 6.6 toneladas por hombre que establece un record. Donde mayor fué el promedio es en Bolsover en cuyas minas, diez mil obreros obtuvieron un porcentaje de 8.4 toneladas cada uno durante la semana. En ambos distritos los obreros obtienen mayor salario semanal que antes de comenzar la huelga, por las primas que se les abonan por cada tonelada o fracción de ella que rinden sobre el cálculo promedio de su trabajo.

LOS AEROPLANOS "POLILLA" VAN A LA INDIA

LONDRES, noviembre 16 (BWS). Ya se sabe el destino que llevan los dos monoplanos llamados "polillas" por su tipo dimitnuto, que salieron ayer en dirección desconocida rumbo al Este, pilotados por Neville Stack y Bernard Leethe, que pertenecieron a las fuerzas británicas de aviación durante la Gran Guerra y; a que se refirió uno de nuestros despachos.

El propósito de estos dos arriesgados aviadores es poner de manifiesto la viabilidad de los vuelos a grandes distancias con máquinas pequeñas siendo su primer objetivo llegar a la India. Esperan hacer escalas diarias entre distancias a 700 y 800 kilómetros. Cuando estén en la India se dedicarán a fomentar sociedades aéreas; y después si las condiciones les son favorables piensan continuar el vuelo hacia Australia como último punto.

DESDE EL 6 DE ENERO HABRA UN SERVICIO AEREO QUINCENAL DESDE EGIPTO A LA INDIA

LONDRES noviembre 16 (BWS). Se ha celebrado un acuerdo entre el Gobierno Británico y la Imperial Airways Company para el establecimiento de una nueva ruta aérea del Cairo a Karachi. Comprende una subvención durante cinco años y se harán viajes regulares cada quince días con máquinas de tres motores comenzando el seis de enero a más tardar con un vuelo en cada dirección entre Egipto y la India vía Bagdad y Basra Se transportarán pasajeros; correspondencias y mercancías ligeras.

Cuando funcione en toda regla este servicio se suspenderá el que viene haciéndose quincenalmente entre Egipto y el Irak a cargo de las Reales Fuerzas Aéreas y sostenido para satisfacer principalmente las necesidades militares. También es muy posible entonces que se ordene la retirada de la escuadrilla aérea que hay actualmente en el territorio del Irak.

LAS INUNDACIONES EN INGLATERRA

LONDRES noviembre 16 (BWS). La mayor parte de la región del Valle de Aile cerca de Keighley en Yorkshire encuéntrase casi convertida en una ciénaga a causa de las grandes lluvis caídos estos días pasados habiendo invadido las aguas muchos acres de terreno y sumergido muchos caminos. Afortunadamente no se han registrado pérdidas de vidas.

También causó el temporal de lluvias un deslizamiento de tierras en Blackburn; Lancashire que hizo variar el curso de un río invadiendo una carretera en la que causó los naturales daños.

En Wills las lluvias fueron tan incesantes y copiosas que el río se desbordó invadiendo varias poblaciones; poniendo en grave peligro a sus habitantes.

Uno de los pilotos que hacen el servicio de aeroplanos comerciales Londres-París declara que las inundaciones en la región Sureste de Inglaterra hacen aparecer la tierra como una continuación del mar; siendo muy difícil la navegación eérea por haber desaparecido las marcas de ruta.

LA BASE NAVAL DE SINGAPORE SE LLEVA A CABO

LONDRES, noviembre 16. (UP).— Acaba de decidirse el proyecto para el establecimiento de una base naval británica en Singapore, propuesto y abandonado hace varios años después de una gran oposición por parte de la prensa y de los funcionarios públicos en el Extremo Oriente.

Hoy se firmó un contrato con los señores Swan Hunters Ltd de Wallsend-on-Tyne, para la construcción de un gran dique flotante que será remolcado después hasta el puerto libre británico, que es la capital de la Colonia de los Estrechos. El dique solo costará más de cinco millones de dólares y la base incluye la compra de 2.500 acres de tierra al Ayuntamiento de Singapore por la suma de $650.000. Tiene un frente de seis millas de costa. Todo el proyecto costará cincuenta millones de pesos.

La Conferencia Imperial Británico está discutiendo ahora si los dominios, algunos de los cuales han expuesto la necesidad de la base como parte integrante de las defensas del Imperio participarán en los gastos de construcción. Desde que el proyecto se lanzó por vez primera, Australia ha pedido que se acometa la obra sin demora.

En los días en que los planes se hallaban en forma embrionaria, el Japón se opuso resueltamente a la idea por considerarla una amenaza para las demás naciones del Extremo Oriente, pero esta oposición no ha vuelto a aparecer recientemente.

Una vez terminada, la base será una de las estaciones navales más hermosas del mundo, con diques para buques capitales, establecimientos de máquinaria y almacenes. El trabajo del muelle requerirá dos años.

Mucha importancia se concede a la reunión de Odesa por los estadistas turcos. Se cree que entre los asuntos tratados figura la posibilidad de ampliar la esfera de los tratados de neutralidad entre Rusia. Turquía y Persia.

Piratas chinos abordan a un buque inglés, secuestran a dos pasajeros europeos y le ponen fuego al barco

HONG KONG, Noviembre 16. — (U. P.)—Los piratas chinos abordaron hoy al vapor británico "Sunning", hirieron a uno de sus oficiales, dieron fuego a la nave y secuestraron a dos pasajeros europeos.

El "Sunning" se hallaba en viaje desde Shanghai a Hong Kong. Los nombres de los dos europeos secuestrados no se dan a conocer en el primer informe que se ha recibido acerca de ese suceso.

Uno de los botes, lleno de piratas, fué capturado por el buque de guerra inglés "Bluebell", despachado en auxilio del "Sunning" El "Bluebell" continuaba su persecución esta tarde. Parece que se ha extinguido el fuego a bordo del "Sunning" y que el buque se ha salvado.

Los piratas lograron abordar el barco disfrazados de pasajeros.

Según el registro del Lloyd's, el "Sunning", es un barco de acero de 2,555 toneladas, perteneciente a la China Navigation Company, Ltd.

LA MORAL DE LOS PERIODICOS, EN RELACION CON SUS LECTURAS Y LA PUBLICACION DE ANUNCIOS INMORALES

Necesidad de que los congresos periodísticos, como la mayoría de los congresos eventuales, dejen de ser meros torneos retóricos donde las mejores iniciativas se pierden alternando con fiestas

HISPANO-AMERICA TIENE ALGO QUE APRENDER DE A. INGLESA

Mientras los periódicos rusos, ninguno de los cuales es de propiedad privada, se dedican sólo a la política, los del Japón dedican su mejor espacio a las aventuras picantes

NUEVA YORK, noviembre 16.— (A. P.)—Hispano América tiene algo qué aprender de América inglesa en lo que se refiere al arte y a la explotación del anuncio, pero más que eso, le quedá mucho por hacer para moralizarlo. Esto no quiere decir que Norte América sea un dechado de ética periodística y que en ciertas capitales de Hispano América no se haya avanzado bastante en tal sentido; pero aquí, en los Estados Unidos, donde hay verdaderas escuelas de publicidad comercial y donde el anuncio constituye una poderosa institución, bien puede comprenderse que se ha llegado a un grado casi máximo en la moral del anuncio, asunto principal de estos apuntes que tratados en general abarcarían tema muy vasto.

No nos referimos, desde luego, a la llamada prensa amarilla, que en todas partes existe, y que pese a las especiales sanciones de la ley extiende por doquiera su microbio corrosivo de escándalo, de división y de impudicia.

Se trata de los anuncios tendenciosos e inmorales, filtrados en algunos diarios, como fuente de ingresos y cebo para explotar al público ingenuo que cree en las patrañas y reclamos de poco escrupulosos anunciantes.

¿Cómo remediar el mal? En este sentido, tocante por lo menos al anuncio, los Estados Unidos han hecho mucho. En sus oficinas de correos debe registrarse y clasificarse previamente el material de lectura que va a circular por sus dependencias, y entre este material se incluye la calidad del anuncio. El anuncio inmoral, ignaro, mentiroso y especulativo, sin fruto, está barrido totalmente. No quiere esto decir que no circule: pasa de contrabando en forma de circulares privadas, de cartas de clubs, de compañías cooperativas ficticias, etcétera; pero existen sanciones de descubrirse la violación, y, en todo caso, el rechazo por el correo del material vedado constituye una tácita censura de la que toma nota el periódico anunciante.

Sin embargo, hay que convenir que dos terceras partes de esta disciplina está fundamentada por los mismos periódicos celosos de su prestigio. Este es el caso de algunos grandes diarios de Buenos Aires, de Río Janeiro, de la Habana, de Santiago de Chile, de México, de Lima, que honran las letras y la cultura general de América. Pero ¿por qué no se hace compulsiva esta ética de moral periodística en todos los pequeños diarios, como ocurre en los procedimientos? Aquí cabe repetir la eficacia de una legislación especial, por parte de los respectivos Estados, a semejanza de la que existe en los Estados Unidos.

Es una lástima que los congresos periodísticos, como la mayoría de los congresos eventuales, sean meros torneos de retórica, donde las mejores iniciativas se pierden alternando con banquetes y festejos que apenas si dejan vínculos de solidaridad amistosa entre los congresistas. Este mismo tema de la moral del anuncio, fué maestramente esbozado hace cinco meses en Washington por los señores Ramiro Guerra y Tiburcio Castañeda, representantes del DIARIO DE LA MARINA de la Habana; pero han volado los meses y es posible que sigan transcurriendo los años, sin que las iniciativas que señalaran los delegados del periodismo habanero lleguen a cristalizar.

Todavía leemos aquí y acullá, con la proyección que da a estos casos la distancia y con las reflexiones que sugiere la comparación con la alta prensa, sendos periódicos de América Latina, plagados de anuncios de curanderos y de quirománticos, de mercaderías que se regalan por una nadería, y de medicinas de patente; sin contar las llamadas a la caridad, capciosas o desembozadamente ruines, más bufas que cómicas, a pesar de la literatura trágica de que se visten.

Otra característica de estos anuncios es que precisamente exhiben los productos de propaganda que se rechazan en este país y que de este modo gozan en el extranjero una popularidad errónea. Es probable que muchos comerciantes faltos de escrúpulos en los Estados Unidos, que saben bien que es una farsa lo que ofrecen, consigan en Hispano América una publicidad barata por la que aquí, de poderla lograr, pagarían cientos de miles.

El caso es aquí inverso, pero a favor de la moral del anuncio. Jamás se lee, por ejemplo, que caballeros solteros soliciten habitaciones en casas de viudas jóvenes, como publicó hace poco cierto diario bonaerense; ni siquiera que se pida cambiar lecciones de cualquier idioma o profesión con persona de determinado sexo; y menos, mucho menos, acepta periódico anuncio alguno que ofrezca o demande casa para familias sin niños. Porque, es lógico, ¿dónde habrían de vivir los niños, y cómo se generaría la sociedad si se hace boicoteo tan infeliz y absurdo?

Sin llegar por supuesto a la inquisición en lo que ataña al desnudo artístico, y mucho menos al prejuicio, respecto a la buena fe del anunciante, todos los grandes diarios norteamericanos acostumbran a tener lo que se llama un "comité de censura informativa" bajo cuyo control y responsabilidad se dictan las condiciones, y casi siempre la previa investigación en que un aviso debe aceptarse.

Esta ética pudiera calificarse en pocas palabras: nunca aceptar o exhibir anuncio alguno con perjuicio de tercera persona, así en la moral como en el léxico, en la libertad individual como en la estética.

EL PERIODISMO DEL SOVIET RUSO

MOSU, noviembre 16.— (A. P.)— Los periódicos de la Rusia actual difieren en dos aspectos del periodismo extranjero. En primer lugar, no son propiedad privada, y en segundo la libertad de prensa no existe. Todos son órganos del Gobierno del Soviet, del partido comunista, de las organizaciones subsidiarias de la misma índole y de las uniones comerciales o sociedades cooperativas similares. Todos los diarios y magazines están sujetos a las más estricta censura.

La índole de este periodismo refleja naturalmente la naturaleza de las instituciones que representan, dedicando poquísimo espacio a la publicidad comercial. Los diarios tienen de cuatro a ocho páginas, y se venden al rededor de tres centavos oro.

El material gráfico se usa con liberalidad.

Como hay muy poco comercio privado en la Rusia soviética, apenas una quinta parte del espacio del periódico está destinado al anuncio, siendo las tarifas por lo regular relativamente elevadas.

El volumen de la información se dedica en primer lugar a la noticia de naturaleza nacionalista o local. Las páginas de los diarios soviéticos están generamente llenas de informaciones que reflejan la situación política o con discursos de Stalin, Bukharin, Zinoviev, Trotsky, Tomsky y otros jefes del bolshevismo. También se destina un considerable espacio a las noticias y las actividades de los clubs y factorías.

Poco o nada se dice de lo que ocurre en el mundo exterior. Las noticias extranjeras tienen que ser muy sensacionales para que merezcan atención. Las informaciones sobre crímenes, a menos que sean muy transcendentales, corren idéntica suerte. otro aspecto de informaciones imprevistas tales como terremotos, incendios y accidentes en general apenas si alcanzan el honor de unas cuantas líneas. Bien se ve que la política, la economía, las polémicas de partido y los asuntos afines a la revolución social absorben el mayor interés de los órganos soviéticos.

A esta situación anómala de la prensa se aúna la competencia de los llamados boletines o volantes, ya manuscritos ya mecanografiados, que juegan papel principal en la vida de las aldeas y en las factorías y cooperativas del Estado ruso. Estos "periódicos de pared" son redactados por el proletariado, conteniendo generalmente noticias de interés local, las más crudas caricaturas, anuncios de fábricas y hasta versos. Tales boletines se pegan a las paredes y en las puertas de clubs y talleres, frente a las instituciones del Gobierno y en las proximidades de los pueblos rurales, donde son leídos con avidez.

En muchos casos esta clase de publicidad ha suplantado al periodismo serio con la particularidad de que su popularidad es creciente.

COMO SE HACE PERIODISMO EN EL JAPON

TOKIO, noviembre 16.— (A. P.) —El periodismo picante o de cierto escándalo suele ser la clase de material preferido por el público del Japón.

Existen en el país leyes contra el libelo, pero no estando debidamente reforzadas o en pleno ejercicio, los ciudadanos parecen abstenerse de invocarlas por temor a las represalias editoriales.

Los "affaires" amorosos de prominentes miembros de la Dieta nipona con las hermosas geishas parecen considerarse en detalle como propiedad del público, y comentados con sal y pimienta reciben frecuente preferencia en los artículos de primera plana.

Con pocas excepciones, la mayoría de los diarios del Japón cubre escasamente sus gastos. Se ha estimado que la fundación de un periódico de cierta categoría implica la pérdida de un millón de yens, poco más o menos, antes de que se halle en condiciones de derivar algunos beneficios.

También existe una estricta censura de índole política en los periódicos del país. Siempre se restringen o prohiben editoriales y artículos que aparejan falta de simpatía o de respeto hacia el Gobierno. Cuando tal cosa escapa al control de la intervención, los editores no tardan en recibir una notificación punitiva y formal. Para evitar esto, muchos de los diarios mantienen redactores o directores "mudos" cuya misión consiste en ser multados o encarcelados si el órgano que los sostiene se aparta de las pautas prescritas por el rigorismo político-gubernamental.

Hasta hace poco se publicaban en el Japón muy sucintas noticias del exterior, como no fuesen de China. Pero la actual prensa está esforzándose por romper esa tradición y por educar a sus lectores en la información extranjera, aunque se confiesa que la tarea no es muy hacedera.

Todo el trabajo de caja o composición se hace a mano, requiriéndose cinco mil caracteres diferentes para dar a luz cada edición. Este laborioso trabajo de taller implica una disminución apreciable en el volumen de los diarios japoneses comparados con los de Occidente.

Proporcionalmente, el espacio destinado a los anuncios resulta asímismo muy restringido. Prácticamente, ningún diario del Japón depende de sus suscriptores o de los ingresos por publicidad. Asociados a empresas que promueven la venta de diversos objetos, desde automóviles a máquinas de escribir, o interesándose en cualquier espectáculo, sea un luchador, o una pieza teatral, hacen alguna parte de sus beneficios.

Muchos diaros reciben subvenciones de los políticos o de los intereses comerciales. El precio de los mejores periódicos fluctúa al rededor de dos centavos.

Las secciones de rotograbado, de cinema y los programas de radio cuyo plan está muy difundido gozan de popularidad. Hay también periódicos que especializan en informaciones y anuncios concernientes al sexo femenino, y como rasgo característico casi siempre registran una columna especial destinada a los niños.

USTEDES SE BAÑAN CON
BOMBA "PRAT"

ESCANDALO EN EL PARLAMENTO POR DAMAS INGLESAS

Las señoras diputados, dirigidas por Lady Astor dominaron a los hombres en un reñido debate

LONDRES noviembre 16.— (U. P.)—Las mujeres que tienen representación en el Parlamento, dirigidas por la militante Lady Astor, promovieron esta tarde un escándalo en la Cámara de los Comunes, con motivo del debate sobre los créditos para los obreros sin trabajo.

Tomando el debate por su cuenta, las damas llegaron a olvidarse a veces de su condición y no permitieron a los hombres que tomasen parte en el mismo.

Lady Astor inició el fuego, interrumpiendo al laborista George Lansbury.

— Tened vuestra lengua—dijo Lansbury a Lady Astor.

Estas palabras no fueron bien recibidas por los conservadores; pero Lansbury insistió en que "la dama sería respetada si contenía su lengua. Mientras Susana Lawrence, laborista, pedía la reducción del crédito propuesto, otra laborista, Ellen Wilkinson, recomendaba que fuera mayor.

Finalmente, Lady Astor manifestó que Miss Wilkinson había dicho que los laboristas no quieren la paz en la industria inglesa. Miss Wilkinson interrumpió rápidamente: "Ya saben todos que defiendo la paz". Pero Lady Astor persistió en que Miss Wilkinson se había expresado en deseo contrario, produciéndose entonces un vivo cambio de "No he dicho tal cosa", "Sí lo ha dicho", hasta que al cabo la Astor terminó triunfalmente declarando que "los socialistas no quieren la paz".

Cuando George Buchanan, otro laborista, declaró que muchos obreros estaban pereciendo de hambre, Lady Astor le pidió que diera a conocer sus nombres y direcciones.

—Venid a mi distrito, y os los enseñaré—replicó Buchanan.

Después siguió otro cambio de afirmaciones y negaciones. "Hay hambre", gritaban de un lado, en tanto que "No hay hambre" contestaban del otro.

Entre inútiles llamamientos al orden, los gritos de los conservadores y de los laboristas aumentaban. Al cabo, el laborista James Maxton preguntó si Lady Astor negaba que hubiese miseria en Inglaterra.

—No—contestó—; pero podéis ser miserables con el estómago lleno.

Todo terminó con la aprobación por la Cámara de los Comunes del crédito propuesto por el Gobierno.

RUSIA QUIERE ESTRECHAR AMISTADES ESENCIALES PARA LA PAZ

MOSCU, noviembre 16 (U. P.)— "La fuerza aplastante de las naciones imperialistas ha obligado a Rusia y a Turquía a entrar en una mutualidad internacional". Así lo afirma Georges Tchitcherin, comisario de Estado del Soviet, en un discurso pronunciado en un banquete ruso-turco celebrado hoy.

Comentando su reciente entrevista con el ministro de Estado Tewfik Rushdi Bey, de Turquía, que algunos estadistas creen puede dar como resultado una liga de naciones occidentales asiáticas, Tchitcherin declaró que Turquía y Rusia habían sufrido la destrucción de la propiedad a causa de la intervención de las naciones imperialistas y que ambos países se estaban reconstruyendo ahora sobre bases nuevas. Puso de manifiesto la necesidad en que se halla Rusia de sostener relaciones diplomáticas con las naciones que ocupan una posición semejante a ella.

Antes del banquete, un comunicado del Gobierno Soviet explicó que la reunión de los dos ministros de Estado tenía por objeto "estrechar la amistad que es esencial para la paz".

LA UTILIZACION INDUSTRIAL DE LA ENERGIA DE LOS MARES TROPICALES

PARIS, Noviembre 16. (S. R.)—Los profesores Claude y Boucherot leyeron ayer ante la Academia de Ciencias las comunicaciones sobre la utilización industrial de la energía térmica en los mares tropicales, en las que se contienen datos comprobados de experimentos verificados con el mayor éxito acerca de tan importantísimo asunto.

SUSPENDIDA LA EXPEDICION ARGENTINA, PROYECTADA AL POLO SUR

BUENOS AIRES, noviembre 16. (AP).— Se ha suspendido la expedición al Polo Sur, que dirige el ingeniero Pauly, la cual debía de partir el 21 de este mes. Débese el aplazamiento a no hallarse listo el avión para esa fecha, pues dicha aeronave, "El Atlántico", conducirá al excanciller germánico doctor Hans Luther al Brasil no regresando sino hasta dentro de cuarenta días.

HIGIENE ESCOLAR, BASE PARA HACER A LOS CIUDADANOS

Médicos escolares, en Alemania, aconsejan a los escolares sobre la elección de la carrera

UN INFORME SUBSTANCIOSO

Importancia y resultados muy excelentes obtenidos con los médicos escolares en Alemania

BERLIN noviembre 1. (Agencia Duéms). El profesor Doctor Gottstein director ministerial de higiene en Berlín ha rendido un informe interesantísimo acerca de los resultados que rinde la higiene escolar en Alemania que contribuye poderosamente al desarrollo de la raza. He aquí los párrafos mas substanciales del informe del citado doctor Gottstein que interesa conocer a todo el mundo por las enseñanzas que de ello pueden deducirse:

Hace veintinco años que se agregó personal médico facultativo a las escuelas municipales de Berlín para velar por la higiene de los alumnos y emitir informes a las autoridades de Instrucción Pública. Algunas ciudades alemanas habían precedido a Berlín en esta invocación; las demás siguieron pronto su ejemplo de modo que pocos años después se había generalizado la inspección médica escolar; evolucionando al compás del progreso de la educación y la sociología. Análogo desarrollo se ha verificado en algunos países; principalmente en Suiza; Inglaterra y los Estados Unidos; efectuándose un intercambio de experiencias y la adopción de las instituciones que presentaban mejores resultados.

La misión principal del médico escolar es observar el estado sanitario de los alumnos, para suspender los estudios de los enclenques y atrasados físicamente vigilar el desarrollo de los enfermizos, realizar investigaciones generales de cada clase con intervalos regulares y examinar de vez en cuando a todos los alumnos, sin excepción.

El médico interviene también en caso de enfermedades contagiosas, proponiendo el cierre de la escuela o la intrrupción d una clase. Informa asimismo acerca de la selección de los niños para los grupos de vacaciones costeados por el Estado o por el municipio y recomienda la participación o la exclusión en los ejercicios de natación, gimnasia, etc. Algunas grandes ciudades han nombrado especialistas escolares de enfermedades de los oídos y de la vista, de gimnasia ortopédica y de ejercicios para curar los defectos de pronunciación. Los médicos escolares tienen a su cargo la formación de la estadística de salubridad de los niños, estadística que presentan a las autoridades correspondientes, acompañada de una memoria anual.

Al poco tiempo de haberse creado la inspección médica escolar, se observó que si bien los médicos hacían constar defectos físicos, no se hallaban en situación de someterlos a tratamiento, porque las escuelas no tenían facultades para ello. Las comunicaciones dirigidas a los padres manifestando la existencia de enfermedades y la necesidad de combatirlas, en interés de la enseñanza y del porvenir de los escolares, no surtían la mayor parte de las veces efecto alguno. Para evitar este inconveniente se ha agregado en muchas ciudades al médico escolar una celadora especializada en beneficencia la cual tiene la facultad y el deber de efectuar visitas domiciliarias, informando luego al médico y al director de la escuela de la situación de la familia y procurando que se ejecuten las prescripciones facultativas. Resultó también que una parte de las enfermedades características de los escolares no se produce en la escuela, antes bien proviene de los primeros años de la infancia, perjudicando la actividad escolar en proporciones considerables. En vista de ello, se perfeccionó la higiene de la primera infancia, de manera semejante a la empleada en el cuidado de los niños de pecho. Esta acción previsora se efectúa sin cooperación de la escuela, aunque redunda en su beneficio. Los experimentos realizados demostraron la necesidad de sujetar al dictámen médico los ejercicios físicos de la juventud de las ciudades, sus juegos, deportes y excursiones, actuando el inspector médico escolar como consejero. Estas funciones de consejero alcanzan su apogeo y todo su valor al terminar los estudios cuando se trata de elegir la profesión de los escolaress. El médico, el maestro y el psicólogo forman un tribunal especialmente capacitado para atestiguar las aptitudes de los adolescentes. La participación del médico es tanto más importante cuanto mayores son los adelantos de la psicotécnica.

Los médicos escolares han venido a ser por lo tanto, más que un mero consejero de las autoridades de Instrucción Pública, el núcleo central de la higiene de la infancia y de la adolescencia cuya eficacia no se circunscribe únicamente a la edad escolar, sino que es de vital importancia para el desarrollo físico de la población, en los años anteriores.

EL EMBAJADOR SHEFFIELD REGRESA A MEJICO

NUEVA YORK, noviembre 16.— (U. P.)—El embajador Sheffield regresará pronto a su puesto en Ciudad México con la confianza del Presidente Coolidge, según se anunció hoy en la Casa Blanca.

Los funcionarios se negaron a hacer comentarios acerca de las recientes notas que se recibieron de México, pero dijeron que esperan que en breve se darán a la publicidad.

750 MIL PESOS DE AZUCAR PERDIDOS EN UN INGENIO

Se declaró el incendio en Colorado y se cree que dure algunos días, pues están ardiendo 150 mil sacos

LA SITUACION AZUCARERA

La Cámara de Comercio de Londres atribuye al exceso de producción la crisis azucarera que existe

LA SITUACION AZUCARERA, SEGUN LA CAMARA DE COMERCIO DE LONDRES

LONDRES, Noviembre 16. (U. P.) —A juzgar por datos que publica el órgano oficial de la Cámara de Comercio de Londres, en estos últimos años la produción mundial de azúcar aumentó en mucho mayor proporción que el consumo. Esto explica la razon de la crisis que sienten algunos países productores, por ejemplo Cuba. Por otra parte en el mismo periódico se anticipa la posibilidad d cabrir o aumentar mercados consumidores del producto, especialmente en Extremo Oriente.

Dice la Cámara de Comercio de Londres, que durante los últimos siete años la producción mundial de azúcar aumentó en nueve millones de toneladas, siendo de notar que de ese total correspondieron a Europa alrededor de 5 millones de toneladas y un millón ciento cincuenta mil toneladas a Cuba.

Mientras tanto, el consumo mundial no creció para absorber ese exceso, y así se llegó al final de 1925-1926 a un superavit de 2.890,000 toneladas.

En cuanto a perspectivas futuras, se agregan opiniones de los señores Kesanji D. Naik y Dhirajlal M. Deeai, del Indian Sugar Bureau, en sentido de que "sin duda India, Japón y China pueden absorber mayores cantidades que en la actualidad si se les dan facilidades en los precios".

Otros datos interesantes del referido estudio sobre la situación mundial azucarera son que se calcula que durante los próximos diez años subsistirá el aumento de consumo mundial a razón de 750,000 toneladas que no se debe olvidar que Alemania sigue aún lejos de su producción de antes de la guerra, y que Rusia podrá producir por lo menos 250,000 toneladas más de lo que representó su última cosecha.

Preguntándose cómo podría reducirse la producción y aumentar el consumo, reconoce la Cámara que el factor determinante es el precio que se exige al consumidor y dice que "la condición incierta del mercado con las consiguientes fluctuaciones sólo beneficia a los especuladores, y realmente perjudica al ramo de azucareros en general".

EN UN INCENDIO PIERDESE AZUCAR POR VALOR DE 750,000 PESOS

PUEBLO, Colorado, Noviembre 16. —(A. P.)—La conflagración que se inició en un almacén de la Holl Sugar Corporation, de Swink, en el estado de Colorado, ayer noche, quedó hoy dominada tras causar daños que se estiman en $750,000. Se espera que el incendio dure dos o tres días, pues están ardiendo 150,000 sacos de dicho dulce. También ha quedado destruída una importante cantidad de semillas de remolacha. Un bombero recibió heridas graves.

EL MINISTRO DE CUBA EN PORTUGAL EMBARCA EN NUEVA YORK PARA LA HABANA

SANTIAGO DE CHILE, noviembre 16.— (U. P.)—El ministro de la Guerra, señor Ibáñez, ha pedido la dimisión del Gabinete, alegando que no representa los ideales sociales que inspiró la revolución de septiembre de 1924. Esta exigencia del ministro de la Guerra significa otra crisis gubernamental.

El señor Ibáñez acusa, además, a sus compañeros de no contar con el apoyo de la opinión pública y de carecer de competencia para el desempeño de sus cargos.

PARISINA

Espejo de las elegancias parisienses. La más chic, elegante y lujosa de todas las publicaciones.
El 4o número se acaba de recibir.

RESUMEN:

Editorial:. — "Herbario Romántico", por el Vizconde de Lascano Tegui. —"La casa de la Condesa de Ségur" (Cecile Sorel) por Don Jaime.— "Vida Parisiense". —' Amor que claudica", por C. D. Battember. —"Una apoteósis de la toilette", Las 50 mujeres más bellas y mejor ataviadas de París, por Mauricio de Waleffe.— "Los Presidentes que pasan" (Don Francisco de la Barra.) —"Un profesor de Danismo", por León Pacheco. —Las celebridas parisienses" (Una hora de intimidad- con Mme. Huguette Dufles y Mlle. Jane Marnac, por Marcy Ducray.— "Las elegancias de Deauville' por Thérese Clemenceau— 'Caricaturas", Por Toño Salazar —"La vida entre bastidores", por E. Gómez Carrillo — "Nuestras bellas artistas".— "Junto al Cantábrico", por Francois G. de Cisneros. — "La América Latina ante el periodismo francés". —Retratos y acuarelas de las más distinguidas damas y señoritas de la sociedad cubana. De venta en las principales librerías. Almacenes de "El Encanto" y "Fin de Siglo". Pida que le suscriban o le sirvan la colección completa de esta preciosa publicación al TELEFONO: A-9885.

Representantes:
"PARISINA"
Amargura (Marta Abreu) 11
HABANA

M.E.C.D. 2016

DIARIO DE LA MARINA

FUNDADO EN 1832

DIRIGIDO HASTA 1919 POR DON NICOLAS RIVERO Y MUÑIZ
DIRECTOR: JOSE IGNACIO RIVERO Y ALONSO.

Editado por la Compañía DIARIO DE LA MARINA (S. A.) cuyo programa consiste "en la defensa de los intereses generales y permanentes de la Nación cubana, de los especiales de la colonia española establecida en la misma y de la unión y armonía entre los diversos elementos que conviven en el país."—Art. 1o. de los Estatutos.

Presidente: Conde del Rivero. Secretario: Manuel Abril y Ochoa. Tesorero: Joaquín Pina

ADMINISTRADOR: JOSE SOBRINO Y GONZALEZ

OFICINAS:
Habana.............. DIARIO DE LA MARINA.
Nueva York.......... Broadway at 71st. St.
Madrid.............. Avenida de Pi y Margall 11
París............... 61 Boulevard Haussmann.

PRECIOS DE SUSCRIPCION

HABANA		PROVINCIAS		EXTRANJERO	
1 mes	$ 1.60	1 mes	$ 1.70	3 meses	$ 6.00
3 id.	„ 4.80	3 id.	„ 5.00		
6 id.	„ 9.00	6 id.	„ 9.50	6 id.	„ 11.00
1 año	„ 18.00	1 año	„ 19.00	1 año	„ 21.00

TELEFONOS:

Quejas de Suscriptores	M-3404	Deportes	M-4339
Anuncios Económicos	A-3856	Secretaría de la Empresa	M-7714
Anuncios Administración	A-5334	Secretaría de la Dirección	M-9785
Redacción	A-0301	Fotógrafo	M-6844
Reporters	M-1934	Imprenta	M-5665

PASEO DE MARTI 103 — APARTADO 1010 — CABLE: DIARIO, HABANA
MIEMBRO DECANO EN CUBA DE "THE ASSOCIATED PRESS"

EDITORIALES

UNA INSTITUCION HISPANO CUBANA DE CULTURA

La Sociedad Económica de Amigos del País, en sesión del viernes 12 de los corrientes, conoció de una interesantísima moción presentada por su presidente doctor Fernando Ortiz, encaminada a crear una "Institución Hispano Cubana de Cultura", la cual debe tener, según acuerdo de la Junta de Gobierno de la Sociedad, recaído sobre dicha moción, "el exclusivo y elevado propósito de procurar el incremento de las relaciones intelectuales entre las naciones cubana y española, por medio del intercambio de sus hombres de ciencia, artistas y estudiantes, creación y sostenimiento de cátedras y realización de propagandas con el fin de intensificar y difundir la cultura que nos es propia, para que siga siendo uno de los más bellos ritmos de la vida universal". El DIARIO DE LA MARINA, atento a cuanto pueda contribuir a la realización de empeños tan elevados y generosos como este que nos ocupa, reprodujo íntegra la moción del doctor Ortiz en la edición del domingo próximo pasado, así como los acuerdos que en relación a la misma hubo de adoptar la ilustre Corporación. Nuestros lectores, por lo tanto, ya los conocen. De un momento a otro, valiosos elementos cubanos y españoles habrán de reunirse, convocados por el doctor Ortiz, para tratar de llevar adelante la feliz iniciativa de éste.

El DIARIO DE LA MARINA acoge con la más viva simpatía la idea de fundar la "Institución Hispano Cubana de Cultura" y habrá de prestarle todo el apoyo que le sea posible. La compenetración intelectual y moral de españoles y cubanos ha sido y es uno de nuestros más caros ideales, y la difusión de la cultura española e hispano-americana uno de los empeños a que nos hemos dedicado con más tenacidad y entusiasmo.

Hace algunos meses, con motivo de la corta visita que hubo de realizar a la Habana el doctor José Casares Gil, ilustre Decano de la Facultad de Farmacia de la Universidad Central de Madrid, publicamos algunos artículos tocante al punto, después de un detenido cambio de impresiones con el citado altísimo representante de la ciencia española, en quien no se sabe qué admirar más, si su modestia y su extraordinaria capacidad pedagógica como maestro de la juventud o su vastísimo y profundo saber.

El doctor Casares Gil hubo de recomendarnos que nos dirigiéramos al señor Avelino Gutiérrez, ilustre patricio español que tras perseverantes y admirables esfuerzos logró fundar en la Argentina la "Institución Cultural Española" de Buenos Aires, cuyo buen éxito ha sido y continúa siendo notabilísimo. Uno de los miembros más estimados del DIARIO DE LA MARINA, el doctor Manuel Abril y Ochoa, poco antes de emprender un viaje a Europa en el verano de 1925, se dirigió por carta al señor Gutiérrez, expresándole el deseo de conocer los antecedentes relativos a la fundación de la "Institución" citada, y rogándole que le trasmitiese los que tuviere a mano a uno de nuestros editorialistas. El señor Gutiérrez nos envió prontamente al DIARIO DE LA MARINA, junto con una expresiva carta que publicamos en nuestras columnas, los Estatutos de la Institución Cultural, todas las "memorias" de los trabajos realizados por ésta desde su fundación y algunos folletos más. En el DIARIO se dieron a conocer muchos de dichos antecedentes. Más tarde, con motivo del admirable vuelo de Franco, el señor Gutiérrez nos envió un cablegrama desde Buenos Aires alentándonos a perseverar en nuestra propaganda, y autorizándonos a inscribirlo con "quince mil pesetas" en la lista de personas dispuestas a contribuir para la fundación de una "Institución Cultural Española" en Cuba.

Los hechos que dejamos apuntados prueban la atención que desde hace larga fecha venimos prestando a la idea de ese intercambio cultural lanzada por el doctor Ortiz, y, por lo tanto, el verdadero júbilo con que nos sumamos a su iniciativa. En nuestro poder conservamos la carta del señor Avelino Gutiérrez a que nos hemos referido, en la cual se contienen prudentes y atinados consejos—fruto de su larga y triunfal experiencia en el asunto—, los Estatutos de la "Institución Cultural Española" de Buenos Aires y varias "memorias", documentación que pondremos con el mayor placer a la disposición del doctor Ortiz y de las personas que tomen a su cargo el establecimiento de la "Institución Hispano Cubana de Cultura", por si pudiese serles de utilidad en la noble obra a que se hallan consagrados.

UN HOMENAJE DE ADMIRACION Y GRATITUD

El Consejo de la Federación Nacional de las Corporaciones Económicas acordó, en sesión del día 5 del corriente mes, ofrecer un homenaje al Honorable Sr. Presidente de la República y al Sr. Secretario de Obras Públicas, "que fuera una demostración del aprecio y agradecimiento del pueblo de Cuba, y especialmente de la zona afectada por el ciclón del 20 de octubre, por la actuación inteligente, energica y ordenada del Gobierno al acudir en auxilio de las más perentorias necesidades y remedio de las desgracias".

La oportuna iniciativa del Consejo de la Federación fué acogida con entusiasmo y beneplácito por otras importantísimas colectividades, igualmente representativas de grandes intereses materiales y morales de nuestra sociedad, y en nuestra información del día 12 del corriente mes relativa al asunto, los lectores del DIARIO DE LA MARINA habrán podido ver que en la comisión que visitó al Gral. Machado para darle cuenta del acuerdo de homenaje, figuraban numerosas personalidades de las más distinguidas en las actividades mercantiles, industriales y financieras de la República. Puede afirmarse, por consiguiente, que el proyectado homenaje, fijado para el día 4 del entrante mes, será una manifestación de gran alcance social por la calidad y el número de las personas que lo organizan y por el de las que en él habrán de tomar parte.

El DIARIO DE LA MARINA, desde que inmediatamente después del huracán el Gobierno comenzó a actuar con la prontitud y energía que en aquellos días hubimos de encomiar con la mayor sinceridad y justicia, declaró que la Administración nacional, lo mismo que las clases sociales todas, estaban dando pruebas de capacidad y eficiencia de las que todos debíamos sentirnos enorgullecidos. Varias sugestiones hizo entonces el DIARIO, como la de que se prestase inmediata atención a restablecer el tránsito público en las carreteras obstruidas por los árboles derribados, empleando para ello, si necesario fuese, el Ejército y con muy viva y legítima satisfacción hubimos de ver que nuestras demandas se acogían sin vacilar dictándose sin dilación las medidas encaminadas a satisfacerlas. En nuestras columnas publicamos por aquellos mismos días varias cartas de respetables vecinos del interior de la provincia, quienes se apresuraban, cumpliendo un deber cívico, a hacer constar su gratitud al Gobierno por la rapidez con que había procedido al abrir las carreteras al servicio público.

El homenaje que se proyecta tiene, pues, sobrada justificación, y a él habrán de asociarse, por espontáneo impulso cuantos entiendan que es una obligación del cumplimiento de la cual nadie debe excusarse el alentar y estimular a los gobernantes que en momentos difíciles de trastornos o de calamidades públicas, saben estar a la altura de su misión, velando por la colectividad con la eficacia y la capacidad ejecutiva de que ha ofrecido brillantes pruebas el Gobierno en general, y el Gral. Machado y el Dr. Céspedes en particular, cuando nos azotó la terrible tempestad del próximo pasado mes.

EN VISPERAS DE UN ACONTECIMIENTO MUSICAL

Con estas mismas palabras encabezábamos, hace tres semanas, unos modestos artículos, intencionalmente los primeros de la serie encaminada a poner de manifiesto la significación artística del Concierto Sacro que, el 24 de octubre, habría de celebrarse en nuestra iglesia de San Francisco de la Habana. Adelantábamos en aquéllos a los lectores del DIARIO, además de una como presentación de las corporaciones artísticas y demás elementos escogidos para interpretar el Oratorio "Sanctus Franciscus", tal cual reseña biográfica del autor de éste, el renombrado músico franciscano P. Hartmann.

El ciclón del 20 de octubre, que tantos proyectos conmovió y aun derrocó por los suelos, alcanzó también, aunque indirectamente, al nuestro. Cierto, se trataba de un festival de arte, serio, religioso; pero, respecto a las enormes proporciones tomadas por el duelo y en señal de íntima adhesión a éste, se acordó transferir el Concierto para coyuntura en que, si no olvidado, disminuido al menos en parte el espasmo primero, el organismo social recobrase la regularidad conveniente en su amplio e intenso vivir. Hoy, merced a la generosa caridad de los propios y a las simpatías de los extraños, la faz de las cosas se reaniman visiblemente. Por esto, y por las reiteradas preguntas que se nos dirigen acerca de la fecha nuevamente asignada al Concierto Sacro, hemos decidido publicarla en definitiva, reanudando con su anuncio, la serie interrumpida de artículos.

El Concierto Sacro anunciado para el 24 de octubre, tendrá lugar Dios mediante, en la iglesia de San Francisco, el 21 de noviembre, víspera de la festividad de Santa Cecilia, a las 4 p. m.

Valen las invitaciones, personales antes repartidas, las cuales habrán de entregarse a la Comisión de puerta. La obra que ha de constituir este Concierto no es otra sino el Oratorio "Sanctus Franciscus" del P. Hartmann, cuya interpretación está encomendada a la Orquesta Filarmónica y al laureado Orfeón Vasco, completado por un coro de señoritas del Conservatorio "Facciolo" y por algunas voces selectas más de nuestra sociedad. En su totalidad la masa coral alcanzará a unos ciento sesenta artistas. Los solos corren a cuenta de los célebres cantantes RR. PP. Rentería y Larrea, la señora Enriqueta Fabregat de Agramonte y la señorita María Elósegui, que representan respectivamente a San Francisco (el protagonista del Oratorio); al Beato Luquesio (primer terciario franciscano que recibió el hábito de manos del Seráfico Padre); a la Historia, y a Santa Clara (madre de la segunda Orden franciscana e hija espiritual de San Francisco). De la dirección general se encarga el distinguido maestro Pedro Sanjuán.

No vamos a encarecer los méritos colectivos e individuales de esa masa coral; los nombres escuetamente mencionados, entrañan de suyo más que bastante poder evocativo, que hace innecesaria toda ampliación artificial.

En cuanto al P. Hartmann, personalidad artística apenas conocida todavía en esta ciudad, abrigamos la esperanza de que el público habanero lo acogerá con el mismo entusiasmo con que importantísimas ciudades de Italia, Austria, Alemania, Rusia y Estados Unidos lo acogieron y aclamaron en vida. Lo aseguramos por la convicción, cada día más arraigada, de que el gusto musical del público habanero lleva camino de franca mejoría: obras de complicada, al par que de meritísima contextura como las que, de un tiempo acá, ostentan no pocos programas de concierto, no se concibe cómo pueden ganarse la estima y el aplauso de un público que no esté por encima de una educación vulgar e inconsciente. Además, aun para los profanos en el arte, guarda la hermosa partitura del P. Hartmann agradables sorpresas.

En artículos sucesivos reanudaremos el hilo de la serie interrumpida tratando de esclarecer, tras breves notas históricas sobre el Oratorio, el valor artístico de la obra del P. Hatrmann en general y de su Oratorio "Sanctus Franciscus" en particular.

Fr. Leonardo CELAYA

LA MAS GRANDE ESPAÑA

EL TOTEMISMO Y LA POLITICA

Una de las más curiosas instituciones que caracterizan el alborear de la razón humana en la forma más remota y primitiva, y que contradicen las doctrinas darwinianas sobre el transformismo y el origen de las especies, es la institución totémica, o el culto del "totem". El totemismo puede definirse, de manera general, como el pacto de alianza entre un clan de hombres y un clan de animales o una familia vegetal, por el cual pacto los individuos del clan humano toman el nombre totémico propio del grupo animal o de la familia vegetal, y adquieren, por este vínculo, carácter "tabú" o sagrado. Supone el profesor Baldwin Spencer, que estudió concienzudamente las costumbres, mitos y prácticas religiosas de los aborígenes australianos, que es principalmente el mote de los hombres de temple el que se toma de las cualidades y virtudes de los animales o de los vegetales, apropiándoselo de tal suerte que a las pocas generaciones se confunden las imágenes, tomando por realidad lo que fué mera ficción o alegoría en su origen. Por ejemplo: si el jefe de un clan, que toma el nombre totémico de Lobo, se ha hecho una reputación de guerrero intrépido, llegando a ser todopoderoso entre los suyos y temido de sus enemigos, sus hijos, orgullosos de serlo, no echarán en olvido que descienden de él, y, claro es que, cuanto mayor haya sido el poder y la celebridad del tal Lobo, con mayor motivo se conservará en la familia y en el clan lo mismo que entre los descendientes de los que se plegaron a su dominación, el recuerdo del nombre que ilustró su raza. Y si esta familia se desarrolla y agranda, hasta formar una tribu nueva, los miembros de esta tribu tendrán a gala llamarse a sí mismos Lobos. El lenguaje rudimentario y grosero de los salvajes, expresión fiel de su racionalidad limítrofe con la bestialidad de su vida animal, les incapacita para distinguir en sus relatos la persona de su egregio antepasado, llamado Lobo, de un lobo de veras; y transcurrido algún tiempo, la confusión es completa, sobre todo en la gente de poca edad y en las mujeres, de mentalidad simplista por lo común, y a fuerza de oir hablar de su abuelo como de un Lobo, llegan a creerse y considerarse vástagos de un lobo auténtico.

La hipótesis spenceriana fué admitida como buena por Andrew Lang, el gran antropólogo norteamericano, si bien con esta variante: el sobrenombre dado por los individuos de un clan de aquél de entre ellos que sobresalía por cualquier cualidad, no siempre tenía una significación honorífica y enaltecedora de sus méritos, sino que a veces sonaba a remoquete injurioso y depresivo, por referirse a defectos físicos las más de las veces. Hé aquí una reminiscencia totémica que todavía subsiste en nuestros días. El apodo totémico es frecuentísimo en las aldeas, y ofrece, en cierto modo, caracteres folk-lóricos. El deseo de explicar ese fenómeno ha dado nacimiento a numerosas hipótesis y leyendas, destinadas a justificar, ante las generaciones venideras, la creencia en un parentesco real entre el grupo humano y la especie animal o vegetal de los que toma el "totem" su significación.

¿Por qué los grupos humanos se han sentido ligados a especies animales principalmente? A esto responde el antropólogo sueco Reuterskiold: "los animales proporcionan al hombre primitivo la mayoría de las cosas de que tiene necesidad: los dientes, los huesos, las garras, la piel etc". Esto forma el mejor arsenal del que toma el primitivo los materiales indispensables para su vida, para su defensa y para la expansión de su personalidad; son sus armas, sus utensilios domésticos, sus vestidos para combatir el frío, el techo y los muros de su cabaña. El primitivo se siente ligado a la especie animal con la que comparte su domicilio, admitiéndole en la intimidad de su vida familiar.

Nimios parecen los motivos iniciales de la usurpación de apelativos a los animales—dice el joven antropólogo gallego Enrique Casas—si se juzga por las consecuencias que de esta costumbre totémica se derivan, porque el totemismo, mirado a bulto, se confunde con un conato religioso. Más en razón se ponen los que dan al totemismo por fundamento las necesidades económicas del grupo humano, ya que al fin y a la postre son, fueron y serán las causas determinantes de la mayoría de las acciones humanas. Primero vivir... Pero las hipótesis admitidas de cualquier índole que sean, necesitan apoyarse, usándolas como muletas, en las hipótesis nominalistas. Haddon, uno de los más famosos expositores de esta materia, supone que la abundancia de una especie comestible determinó la institución de ceremonias para conservarla; luego, de mito religioso, pasó a ser artículo de comercio, y por comerciar con ella y servirse de ella como alimento, tomaron su nombre los que así se identificaron con la especie alimenticia. Lang acogió calurosamente esta hipótesis, que era la más afín a su tesis utilitaria, pero Lalo ha reparado que la inmensa mayoría de las especies totémicas no son comestibles. Por otra parte, es natural que los animales se reunan con preferencia en los lugares consagrados que les sirven de seguro asilo, puesto que, gracias a las prohibiciones totémicas y el carácter sagrado de la localidad misma, están menos expuestos al peligro de la destrucción por la mano del hombre. Las palomas que a bandadas inundan la Plaza de San Marcos, de Venecia, constituyen un argumento "totémico" de esta tesis, toda vez que su abundancia y continuada multiplicación, son efecto, y no causa, de la prohibición de matarlas.

Las hipótesis nominalistas prueban, a lo sumo, la existencia prehistórica de un interés real en adoptar padres de origen animal o vegetal, y la posibilidad de que bastaría la apropiación del nombre para consagrar este parentesco. De ello se deduce que fué, en realidad, el hombre el solicitante de ese parentesco ante su propia conciencia incipiente e inexperta, y no porque se engañase sobre su propio origen, sino para engañar a los espíritus, que aparecieron en la tierra simultáneamente con el hombre, esclavo de ellos... Precisamente entre los celtas, los nombres patronímicos, de sabor totémico, consistían muchas veces en la unión de dos elementos lexicográficos: el nombre de un animal o de una planta y la terminación "genos", que significa "nacido de" o "hijo de...", por ejemplo: Antígenos, hijo del oso; Brannógenos, hijo del cuervo; Cunágenos, hijo del perro, etc.

Rara es la institución política o social que no conserve vestigios totémicos, los cuales sirven de fundamento a su prestigio. En la horda primitiva—dice Freud—el padre, celoso y fuerte, despide de la casa a todos los varones en cuanto alcanzan la edad de la pubertad. Un día los hijos adultos se juntan y se confabulan para matarle, y después de muerto se lo comen para asimilarse su fuerza. Freud llama a esto la primera comida de comunión. Yo le llamaría el primer "acto político" de una dinastía o de una oligarquía. Porque una de las leyes fundamentales del psico-análisis es la que se llama de la "ambivalencia de cada complejo emocional", que se cumple en este caso, toda vez que los hijos odian al padre que se opone al logro inconsiderado de sus deseos, basados en las necesidades primarias, y a su ambición de poderío, y sin embargo le aman y le admiran, porque con su fuerza les ha protegido cuando eran débiles, y continúan amándole después de muerto, porque esta misma fuerza asimilada en la comida de comunión sigue siendo la verdadera causa de su fuerza individual y colectiva. El odio y el amor, el temor y el reconocimiento, el sentimiento de subordinación y el de mando y poderío, constituyen las "ambivalencias totémicas". Porque aun en el caso de que después de haber matado al padre, por odio, y comérselo luego, por respeto, sigan considerando el parricidio como una institución totémica, los mismos parricidas promulgan por sí la prohibición severísima de estos actos, estableciendo el tabú alimenticio y el exogámico, como primera medida política, acto de buen gobierno.

El "totem" es la primera carta constitucional conocida, y el tabú alimenticio es el primer Arancel de Aduanas promulgado en el mundo. Y no sigo haciendo símiles porque me llevarían muy lejos...

José G. ACUÑA.

LAS EDICIONES ARTISTICAS EN FRANCIA

POR P. J. ANGOULVENT (Especial para el DIARIO DE LA MARINA)

Entre las industrias de lujo que contribuyen al renombre de París es sin duda alguna con su florecimiento el de la edición de libros de arte. La riqueza de los museos franceses y la intensa producción de los artistas que han escogido a París como centro de su actividad ofrecen a los editores de arte un campo de acción considerable. Desde hace siglo y medio la capital de Francia se ha especializado en todo aquello que tiende a la preparación y difusión de obras maestras de arte y su esfera de acción no ha cesado de aumentar a medida que se han mejorado los medios técnicos de producción.

Al comienzo del siglo XIX las grandes publicaciones consagradas a las cuestiones de arte se servían de los grabadores que interpretaban escrupulosamente los modelos que ellos lanzaban para darse a conocer. París fué entonces la verdadera capital del grabado, en donde surgían los mejores artistas de Europa.

La iniciativa privada era entonces demasiado restringida; el estado subvencionaba directamente la edición de las principales colecciones. Esta ayuda continuó durante la primera mitad del siglo. De esta época datan las obras de importancia capital, y en las que colaboraron numerosos grabadores. La descripción de Egipto conteniendo las observaciones y los descubrimientos que se habían hecho en Egipto durante la expedición del ejército francés entre 1809 y 1829; la colección de "Galerías Históricas de Versailles", publicadas por Carlos Gavard hecha en 1830 a 1838; la monografía de "La Iglesia de Nuestra Señora de Noyon", publicada en 1845 por Daniel Ramós, y en fin la magnífica obra de P. E. Botta, describiendo los monumentos de Nivide descubiertos por aquella época (1849-1850). Todas estas obras fueron ejecutadas con la ayuda de diversos procedimientos como el buril, el aguafuerte, los grabados sobre acero y de la litografía separadamente o en combinación.

A mediados del siglo comenzó a engrandecerse la influencia de una casa privada cuyas ediciones durante largo tiempo dotaron a la librería francesa de las más admirables obras. Fundada por Bances en 1780 pertenecía en esa época al editor A. Morel que fué el que tuvo la rara habilidad de comprender que la revolución podía resultar en su industria mediante la utilización. Efectivamente que en 1829 fué Nicéforo Niepce quien comenzó a llevar a la práctica la fotografía; en 1855 Poiterín descubrió la acción de la luz sobre la gelatina bicromatada, lo que permitió a Alberto de Munich inventar la fotografía. En fin(gracias a los esfuerzos de los artistas y de los hombres de negocios inheligentes como el barón de Non o el conde de Lastervrait, la litografía dejó el dominio de los laboratorios y se empleó en el periodismo. Atento siempre a las ideas nuevas, Morel utilizó cada invención que le parecía práctica, contribuyendo personalmente a su mejoramiento, al mismo tiempo se dirigió a los especialistas más eminentes para componer sus obras y escribir el texto. A este esfuerzo realizado por el editor correspondía a una excepcional prosperidad del mercado francés; el Segundo Imperio se apresitaba a embellecer a París y a desarrollar el lujo; el dinero se obtenía fácilmente y las obras magníficas de Morel se popularizaban con rapidez a pesar de su precio excesivamente elevado.

Merecen citarse entre los principales colaboradores de Morel, sabios arqueólogos y arquitectos: Percier y Fontaine, autores de "Casas de Placer de Roma", Claudio Seuvageoot, autor de "Palacios y Castillos", Gedis—Didot—y Faffille, autor de "La Pintura Decorativa en Francia", Prisse d'Avennes, autor de "El Arte Arabe", Sartel, autor de "La Porcelana de China", Diulafoi, autor de "El Arte Antiguo de Persia". Lataroilly, autor del "Vaticano" y de "Los Edificios de la Roma Moderna", de Rohaut de Fleury, autor de "La Misa" y de "Los Santos de la Misa", en fin Viollet-le-Duc, el gran arquitecto que publicó una larga serie de obras, en particular su "Pasatiempos Sobre la Arquitectura", su "Diccionario Razonado de la Arquitectura Francesa" y su "Diccionario de Mobiliario", etc... Todas estas publicaciones son en la actualidad muy raras y casi imposibles de conseguir. ,np,qePah shrdl shrdl shrdl shrdlus

Poco a poco la reproducción de obras se hizo más copiosa gracias a los progresos recientemente realizados y muy particularmente gracias a la invención del "similograbado" debida a Gillot.

Las nuevas casas dedicadas a los libros, vieron llegar el día en que se hacía necesario seguir el ejemplo de Morel. La principal fué la Librería Central de Bellas Artes, que se especializó particularmente en cuestiones de Arquitectura y que publicó diversos periódicos técnicos como el "Monitor" de los Arquitectos" y la "Gaceta Arqueológica".

Tal era la situación de las ediciones francesas en los últimos años del siglo XIX. Los preparativos para la Exposición Internacional de 1900, en la que había de consagrarse a un estilo nuevo, sirvieron de pretexto para que dos grandes casas hicieran un esfuerzo considerable.

La Librería Central de Arte y Arquitectura, nombre con que ahora se denomina la de Morel, entonces explotada por la viuda de un gran editor, desarrollaba toda su actividad en su revista "El Arte para todos", fundada en 1862. La Librería Central de Bellas Artes fundó en 1897 la revista "Arte y Decoración", con la ayuda de teóricos de arte moderno como Verneuil y Grasset y publicó diversas obras que semejaban a los catecismos publicadas después por los futuristas.

Hay que reconocer que desde los primeros años del siglo XX, el Arte Clásico volvió a imponerse. Entonces se publicaron obras admirables a cargo de las dos casas citadas, reproduciendo los monumentos más notables y los estilos antiguos.

La Librería Central de Arte y Arquitectura publicó también una serie durante los catorce años que precedieron a la guerra: el "Partenon" por Máximo Collingnon, "El Arte Romano en Francia", "El Arte Gótico en Francia", "El Renacimiento en Francia" por Camiller Martin, "El Palacio Real" por Dupezard, "El Hotel Beauharnais", "El Hotel Lauzun", "La Arquitectura y la Decoración en el Egipto Antiguo", por Gustavo Joquier, "Los Primitivos francos", "La Pintura del siglo XVIII", "El inventario general ilustrado de los dibujos del Museo del Louvre" y "El Museo de Versailles", por Jean Guiffrey y Pierre Marcel.

La Librería Central publicó en la misma época obras tan notables como "La Cerámica en el Arte Musulmán" por Riviere y monografías de colecciones parisienses y extranjeras.

Paralelo al desenvolvimiento de estas dos casas, nacieron y se desarrollaron otras que se especializaron en la publicación de libros a precios más modestos: una de las más importantes fué la Librería de Armand Guerinet, de la cual salieron innumerables álbumes a precios baratos y que dieron a conocer al público las colecciones del Trocadero, las artes decorativas y los principales monumentos de Francia.

La guerra resintió considerablemente la prosperidad de estas casas editoras, pero tan pronto como se inició la paz se comenzó la empresa con más actividad. La Librería Central de Arte y Arquitectura, con la publicación de las obras de Albert Morancé, se puso a la cabeza del movimiento, y creó nuevas colecciones dentro de la tradición clásica, así como en lo que se refiere a las aspiraciones modernas.

Las obras maestras de los grandes museos, las colecciones del Mobiliario nacional, las manufacturas francesas han sido objeto de numerosas y muy notables ediciones, reunidas todas ellas bajo el título de "Documentos de Arte". Los monumentos más salientes de la antigüedad, de la Edad Media, del Renacimiento y de la época moderna, así como las principales realizaciones arquitectónicas y de los decoradores contemporáneos fueron también agrupados en los "Documentos de Arquitectura".

Cada una de las características esenciales del arte moderno han motivado la publicación de una revista especializada: "Byblis" trata del arte de los libros y de las estampas: "El Arte de hoy" de la pintura, de los dibujos y de la escultura de nuestro tiempo; la "Arquitectura viviente" refleja las tendencias nuevas de la arquitectura internacional: "El Arte de la Casa", se ocupa de ilustrar ampliamente en todo aquello que se relaciona con los muebles y decoraciones del interior.

La Librería Central de Bellas Artes ha publicado nuevamente las ediciones de Albert Levy siguiendo una evolución paralela. Al lado de "Arte Decorativo", aparece la revista "El Arquitecto"; también se han publicado hermosas obras, entre las que figuran la "Catedral de Reims" de la cual es autor Poul Vitry; "La Cerámica en el Arte del Extremo Oriente" por H. Riviere; los "Monumentos moriscos de Marruecos", por de la Neziere y "Los animales en el arte chino", de Ardene de Tizac, así como diversas obras acerca de la decoración y la arquitectura modernas.

EL GENERAL PEDRO E. BETANCOURT CONTESTA A UN TRABAJO DEL SR. CASTANEDA TITULADO "RECUERDOS HISTORICOS'

Hemos recibido una atenta carta de nuestro distinguido amigo el general Pedro E. Betancourt, Presidente del Consejo Nacional de Veteranos de la Independencia, y gustosamente publicamos la referida carta, así como la respuesta que da a la misma nuestro compañero de redacción don Tiburcio Castañeda.

"Sr. Director del DIARIO DE LA MARINA.

Presente.

Estimado señor y amigo:

En la edición del DIARIO que lleva la fecha de 11 de los corrientes ha visto la luz un trabajo titulado "Recuerdos históricos" en el que su ilustrado redactor, el doctor Tiburcio Castañeda, hace referencia a las relaciones que, a su juicio, existieron entre Angiolillo, el matador de don Antonio Cánovas del Castillo, y el eximio Delegado en París del Partido Revolucionario Cubano, doctor Betances.

Ese trabajo contiene una inexactitud y un deplorable desliz. Si no se tratase de una publicación seria como lo es el DIARIO DE LA MARINA y de un escritor generalmente mesurado y correcto como el doctor Tiburcio Castañeda, ambas cosas podían quedar sin protesta y hasta sin rectificación. Pero por aparecer donde aparecen y por venir de donde vienen, el Consejo Nacional de Veteranos de la Independencia, que me honro en presidir, en reunión recientemente celebrada, me confió el encargo de dirigirme a usted para poner las cosas en su lugar.

La inexactitud a que me refiero consiste en la afirmación de que el inolvidable Betances fué destituído del cargo de Delegado de la Revolución en París, a causa de las relaciones que tuviera con Angiolillo. Eso, señor Director, no es cierto. El doctor Betances fué siempre un leal, decidido y consecuente patriota, defensor entusiasta de la independencia de Cuba y de Puerto Rico y del progreso y las libertades de todos los pueblos antillanos. Caballeroso en su trato muy bien relacionado con la colonia hispano-americana en París y estimadísimo por muchas notabilidades de la política francesa, desempeñó el cargo de Delegado de la Revolución Cubana hasta que ésta terminó y se disolvieron las Delegaciones en el exterior, siendo notorio que disfrutó siempre del cariño, el respeto y la consideración del señor Tomás Estrada Palma y de todos los que tuvieron la fortuna y el honor de tratarlo.

En cuanto al desliz que deploramos, se encuentra en la forma despectiva que emplea el [illegible] del trabajo referido al [illegible], sin motivo ni razón evidente, a la esposa del doctor Betances, que por compartir las opiniones y sentimientos de su ilustre compañero, y por distinguir con su bondad a todos los revolucionarios cubanos que pasaron por París, ora en comisión de su Gobierno, ora al salir de las prisiones de la Metrópoli, indultados o prófugos, mereció y alcanzó constantemente la más respetuosa simpatía. Y como se trata de una "mujer de bien", fiel compañera de un caballero, de una señora, en una palabra, estimamos que pudo prescindir de aludirla en términos deprimentes un escritor que no suele abandonar la forma mesurada y al que sobran conocimientos y recursos para hacer interesantes sus trabajos. La pluma, como la palabra, puede tener sus deslices. Los Veteranos de la Independencia, a quienes represento, esperan que el doctor Tiburcio Castañeda, al recapacitar, será el primero en reconocer y lamentar que en esta ocasión su pluma se haya excedido.

De toda suerte señor Director, ruego a usted que se digne ordenar la publicación de estas líneas en su apreciable periódico, como rectificación de un aserto equivocado y en desagravio a un juicio tan depresivo como injusto para una señora digna de todos los respetos.

Anticipándole, en nombre del Consejo Nacional de Veteranos, las gracias, queda de usted atento servidor y amigo.—**Pedro E. Betancourt**, Presidente del Consejo Nacional de Veteranos de la Independencia."

A PROPOSITO DE UN ARTICULO SOBRE "RECUERDOS HISTORICOS'

Al señor Presidente del Consejo Nacional de Veteranos de la Independencia, General Pedro C. Betancourt.

Mi distinguido amigo: crea usted que viniendo de usted y de sus amigos, me ha apenado que por mi artículo del día 11 del corriente sobre la muerte de Cánovas del Castillo, hayan creído que allí exponía yo, por **juicio propio**, opiniones sobre las relaciones entre Betances y Angiolillo.

Así como relaté lo que me contó don Emilio Castelar, debía haber dicho y lo digo ahora, que quienes me hablaron de lo que dije de Betances y Angiolillo fueron los dos hermanos Adalberto y Fernando Suárez de Mendoza, puertoriqueños, y que trataban a Betances y habían vivido muchos años en París.

Y ahora después de leer la carta de usted al Director del DIARIO, estoy convencido de que Estrada Palma no depuso a Betances del cargo de Delegado del Partido Revolucionario cubano en París.

En cuanto a la señora de Betances, si dije que se sentaba en cuclillas en las sillas, no fué en forma deprimente, sino para expresar su sencillez, y también me lo contaron esos dos hermanos Suárez de Mendoza: después de lo dicho por usted de sus bondades, se la debe admirar.

De usted seguro servidor y amigo

Tiburcio CASTAÑEDA

A TRAVES DE LA VIDA

POR HECTOR DE SAAVEDRA

Una señora paisana nuestra, muy simpática y que dice que ella ha venido a París "para ver", acude a todas partes, sin preguntar, y acompañada unas veces por su hija, que es una delicada señorita, y otras por sus amigas que son no menos distinguidas. Sin otra información que los anuncios de algunos periódicos que buscan los extranjeros, y también los naturales, allá se van corriendo la aventura de lo que encuentren, que a veces es bien extraño como, cierto cabaret de media noche, donde todo el atractivo consiste en que las bebidas cuestan, aunque se trate de una simple limonada, setenta y cinco francos, sin contar la propina, y el que son servidas por mujeres vestidas única y absolutamente con calcetines de hombre y zapatitos de seda, muy monos.

Como la cosa es pública y amparada por la Ley, puedo hablar de ello, pero digo, sin hipocresía, que es rara pero no interesante semejante indumentaria.

Mi amiga, la señora en cuestión, que fué allí porque encontró la dirección del "Cabaret modernista" en una de tantas pequeñas "guías" que aconsejan al viajero a donde debe ir para divertirse, quiso retirarse ante aquel espectáculo paradisiaco, pero la amiga que la acompañaba, con más filosofía, sin duda, la dijo:

—¡Quédate, chica! ¿Qué tiene eso de particular? ¡Si fueran hombres!...

Tenía razón, como la tuvo aquella persona que leyendo la historia singular de un nuevo Edipo que había asesinado a su padre y luego se casó con su madre, dijo tranquilamente:

—"No se que tiene esto de extraordinario. Lo raro sería que hubiera asesinado a su madre y luego se hubiera casado con su padre", Como chiste puede tolerarse y se lo regalo al querido Somines, aunque no es mío.

Pero no todos los sitios de París son obtensiblemente escandalosos y nuestra paisana que ha escudriñado todos los rincones puede decir que en "Chung", el restaurant genuinamente chino y decente de la rue des Carmes, en el barrio latino, se come como en Pekin; y que en la Mezquita Musulmana de la rue Geoffroy St. Hilaire hay, adjunto, un restaurant muy respetable, con música de guitarra o laud y cojines en vez de sillas donde se encantaron las señoritas de Primelles comiendo "cuz-cuz" y otros condimentos turcos.

No falta, pues, lo "sui géneris" dentro de lo decente y comedido. Lo curioso es que junto a los mercados haya restauranes lujosos y que frente al Matadero de la Villette se coman, en una elegante sala, los mejores mariscos de París.

La señora de que vengo ocupándome es tan experta como Francois de Cisneros que me ha iniciado en lo que yo, y muchísimos parisienses, ignoran, porque es un hecho que el que menos sabe de su propia casa es el que vive en ella.

Pero la buena dama se queja de lo caro que es todo. Es verdad que va a los lugares hechos expresamente para el despojo, y que puede de servirle de consuelo que en cualquier otra parte del mundo le costaría mucho más; como en New-York que me cobraron tres pesos por persona y como "covert charge" o cubierto, que es como pagar la entrada en un cabaret o restaurant a donde tuve la malhadada idea de invitar a comer a tres señoras. Allí no había ni lujo siquiera, sino un "jaz-band" de negros y mucha vulgaridad. Pero me vengué bien cuando supe que unos días después lo clausuró la policía y le puso una fuerte multa por vender licores y no se si por haber abusado de mi inocencia. Pues mi paisana podria hacer lo que se cuenta que sucedió en un restaurant carísimo que está en la Plaza de la Magdalena. Entraron dos americanos y pidieron el menú. Al ver que el plato más barato era de 150 francos y que los vinos estaban marcados a 500 y más, se levantaron.

Acudió presuroso el maitre d' hotel y dijo:

—¡Cómo! ¿Los señores se van sin comer?

—Sí—respondió uno de ellos—mi amigo es Mr. Clark, dueño de las minas de diamantes de Montana y yo que soy hijo de Rockefeller, encontramos estos precios muy subidos para unos pobres millonarios como nosotros.

Si non e vero"... puede por lo menos servir de lección a mi paisana y a otros paisanos y a mucha gente, que por vanidad unas veces, por timidez otras y por falta de conciencia siempre, se salen habitualmente de lo normal para lamentarse luego de lo que es obra de la propia estulticia. No hay tierras estériles—ha dicho Victor Hugo—sino malos cultivadores.

París, 24 de Octubre de 1926.

EL PRESIDENTE COOLIDGE NOTIFICA AL MUNDO, CON TODA SOLEMNIDAD, QUE EL PUEBLO DE LOS ESTADOS UNIDOS SOLO SE ADHERIRA AL TRIBUNAL PERMANENTE DE JUSTICIA INTERNACIONAL DE LA HAYA, EN LAS CONDICIONES APROBADAS POR EL SENADO

(Por TIBURCIO CASTAÑEDA)

Y digo con toda solemnidad por qué hizo esa afirmación el Presidente Coolidge el día 11 del corriente, al celebrarse el octavo aniversario del Armisticio de la Guerra, en un discurso que pronunció desde el pié del gran monumento que la ciudad de Kansas ha levantado a la memoria de los hombres y mujeres que perecieron en la Guerra Mundial.

Parecería que no debieran haberse apuntado antagonismos en ese momento de culto a los muertos, pero no hay que olvidar tampoco que el Presidente es un hombre esencialmente político, representante del Partido Republicano y que en las últimas elecciones, algunos Senadores Republicanos e irreconciliables con todo lo que tenga relaciones con la Liga de Naciones y el Tratado de Versalles, tales como Borah y Hiram Johnson. repitieron con encono y hasta la saciedad que ellos condenaban con toda energía la participación de los Estados Unidos en ese Tribunal de La Haya.

Y es claro, después del triunfo reciente de algunos Senadores Demócratas, algo tenía que decir el Presidente para arrebatar de los discursos de Borah y Johnson ese dejo de crítica a su persona, porque el Presidente fué quien envió al Senado el Mensaje en que le proponía que los Estados Unidos se asociasen a ese Tribunal de La Haya.

Y para que se vea hasta qué punto estuvo hasta airado, sino despectivo, Mr. Coolidge con el Comité de catorce jurisconsultos, que formularon la contestación que se dió por la Liga de Naciones a las cinco Reservas del Senado de los Estados Unidos para poder participar en el Tribunal Permanente de Justicia Internacional de La Haya, voy a copiar, primero, la parte de ese discurso de Kansas City del Presidente Coolidge, en que se refiere a ese Tribunal de La Haya, y después la atenta y cortés contestación de ese Comité a las cinco Reservas del Senado americano.

Las palabras del Presidente Coolidge fueron éstas:

"Se ha creado un Tribunal Permanente de Justicia Internacional al cual pueden acudir voluntariamente las Naciones para un ajuste de sus diferencias. Se ha combatido ese Tribunal en sus principios y objeto, por nuestro pueblo; y yo he sostenido que debemos participar en ese Tribunal, siempre que las bases de la creación de ese Tribunal se modifiquen para satisfacer nuestras aspiraciones. Y el Senado de los Estados Unidos ha tomado y formulado un acuerdo con ese fin.

"Aunque puede decirse que las Naciones a quienes ese Tribunal concierne no han tomado una determinación definitiva, y muchas de ellas han indicado que no están conformes con las Reservas del Senado, y aunque nuestro Gobierno no puede tomar un acuerdo definitivo hasta que se hayan recibido las respuestas acordadas, yo puedo decir, en vista del desarrollo del asunto, que no pienso pedir al Senado que modifique sus reservas o enmiendas. No creo que el Senado cambie de opinión, y mientras no se acepten por las Naciones interesadas, las reservas del Senado, no veo la posibilidad de que los Estados Unidos participen en el Tribunal Permanente de Justicia Internacional de La Haya."

He aquí como habían recibido los catorce jurisconsultos designados por la Liga de Naciones esas Reservas del Senado de los Estados Unidos, en su texto oficial, según se publicó el día 18 de septiembre último, y cuyo documento ha aparecido en las páginas 244 a 246 de la Revista de New York "Current History", correspondiente al actual mes de Noviembre:

"La Comisión, dice, ha acordado aceptar todas las Reservas del Senado, y en sesión plena del 23 de septiembre de la Liga de Naciones, se aceptó el informe de esa Comisión. En él se comienza diciendo, que los Delegados que redactaron el informe, aunque sienten no haber tenido la cooperación del Gobierno de los Estados Unidos, han estudiado las cinco Reservas o Condiciones del Senado, con el firme propósito de aceptarlas en la medida de lo posible. La Conferencia ha visto con satisfacción la actitud de los Estados Unidos en querer colaborar en mantener el Tribunal Permanente de Justicia Internacional; y esa colaboración de los Estados Unidos ha sido esperada con confianza por los Estados que han aceptado los Estatutos del Tribunal Permanente. La Conferencia ha tenido en cuenta el gran efecto moral que la participación de los Estados Unidos en esa Institución de paz y Justicia tendría en el desarrollo del Derecho Internacional y en la progresiva organización de las Naciones del Mundo, sobre la base del respeto a la Ley y a la solidaridad de las Naciones. Y no ha prescindido la Conferencia de recordar la labor de los Estados Unidos por el progreso de la Justicia Internacional en el curso de los siglos 19 y 20, notablemente en la participación fructuosa de los Delegados de los Estados Unidos en las dos Conferencias de la paz en La Haya y más recientemente en la gran parte tomada por un eminente jurista americano—Eliu-Root, a éste se refieren los Delegados de la Conferencia—en la preparación de los Estatutos del actual Tribunal de Justicia Internacional de La Haya.

La Conferencia reconoce que para la adherencia de los Estados Unidos al Protocolo del 16 de Diciembre de 1920, se necesita un acuerdo especial entre los Estados Unidos y los firmantes del citado Protocolo."

Antes de seguir adelante, nadie podrá menos de notar el contraste entre la frase despectiva del Presidente Coolidge: "No intento pedir al Senado que modifique su acuerdo" y las melosas de esa Comisión de los Catorce, aprobada por las 52 Naciones de la Liga.

Esa Comisión de los Catorce ha examinado extensamente, y una por una, las cinco Reservas del Senado; y después de aceptarlas todas, al llegar a la segunda parte de la quinta y última Reserva, dice la Comisión "que hay que distinguir entre la opinión pedida en una disputa en que son parte los Estados Unidos, y en el caso en que los Estados Unidos no son parte, pero que tiene sin embargo un interés, o en el caso en que sin haber disputa, los Estados Unidos aseguran que tienen interés".

Y ahí surge la opinión de la Comisión de los Catorce, amparada y ratificada por la Liga, de que en los casos de que el Tribunal de La Haya no dicte una sentencia, sino de solamente una opinión, no se ha determinado todavía si las peticiones al Tribunal Permanente sobre su opinión requieren, para que obliguen, sólo al voto de una mayoría o la unanimidad de los miembros de ese Tribunal."

Claro es que si se consultase y se entendiese que al dar una opinión—no al dictar una sentencia—se exige el voto de la mayoría tan sólo, quedaría anulado el de los Estados Unidos; pero si se exige la unanimidad, entonces votando los Estados Unidos en contra, no se le podría aplicar la opinión vertida, aunque fuese de todas las demás Naciones.

M.E.C.D. 2016

SE INVITA A LAS FEDERACIONES DEL INTERIOR PARA FORMAR LA F. N. F. B. A.

EL MOSQUETERO ARAMIS DEL PINO SERA EL CONTRARIO DE EUGENIO FERNANDEZ

LOS MEJORES TENNISTAS DE CUBA JUGARAN ESTA NOCHE EN EL CUBA TENNIS

LA SESION ANUAL DE LOS AMATEURS SE CERRO AYER CON UNA PROHIBICION PARA LAS COMPETENCIAS INTERNACIONALES

Esta acción contrasta con las repetidas declaraciones de los funcionarios de la Unión Atlética Amateur de los Estados Unidos.—Murray Hulbert ha sido reelecto Presidente por unanimidad

BALTIMORE, Md., noviembre 16. (UP).— Hasta después de los Juegos Olímpicos de 1928 en Amsterdam ningún atleta extranjero será invitado a competir bajo los auspicios de la Unión Atlética Amateur ni las estrellas norteamericanas de track and field harán viajes al extranjero durante el año próximo.

Con una prohibición contra las competencias internacionales, dictadas por la Unión Atlética Amateur, se clausuró la sesión anual celebrada hoy, rechazando todas las proposiciones para las invasiones atléticas durante el año 1927.

Esta acción contrasta con las repetidas declaraciones de los funcionarios de la Unión Atlética Amateur de que se consideraban convenientes las visitas de las estrellas extranjeras para la promoción de la buena voluntad internacional.

Los disgustos que ocasionó la visita de Charley Hoff, de Noruega, a los Estados Unidos a principios de este año son la causa inmediata el cambio de opinión de la Unión Atlética. La estrella noruega fué declarada ineligible para nuevas competencias a causa de las dificultades que creaba su cuenta de gastos, y tiene un pleito pendiente de 1m,000 pesos contra los funcionarios de la directiva de la Unión de este país.

Paavo Nurmi, corredor finlandés, acerca de cuya visita a este país circularon rumores. que más tarde resultaron infundados, ha aceptado en principio la invitación para tomar parte en eventos bajo techo de la Universidad de Drake el mes próximo.

William C Prout. presidente de la Comisión de relaciones exteriores indicó que la Unión Atlética había extendido su prohibición a los contratos del finlandés en Des Moines.

La acción de la Unión también afecta a los planes de Millrose Athletic Club de Nueva York, que había invitado al doctor Otto Peltzer, sensacional corredor alemán de distancia media, a Edwin Wide de Suecia, vencedor de Paavo Nurmi, a A. Baraton, de Francia; y a Paul Martín, de Suiza, para que compitieran en los juegos del Club en febrero próximo.

Los proyectados viajes de los atletas norte-americanos a Japón, Escandinavia, Nueva Zelandia y Surafrica durante el año próximo han sido cancelados.

Murray Hulbert, de Nueva York, fué reelecto presidente por unanimidad de la Unión con Avery Brundage, de Chicago, como primer presidente.

ESTE AÑO CASI SE LLEGA A IGUALAR EL RECORD DE LA TEMPORADA DE 1911-12

NUEVA YORK, noviembre 16 (A. P.)—Seis cambios en la dirección de clubs de las Ligas Mayores de baseball se acercan este año al record de 1911-1912, en que fueron depuestos ocho managers, a saber: seis en la Liga Americana; Clark Griffith, en el Washington; Harry Wolverton, en el Nueva York; Jake Stahl, en el Boston; Jimmy Callahan, en el Chicago; Harry Davis, en el Cleveland; y Geo Stoval, en el San Luis; y dos en la Nacional; Johnny Kling en el Boston, y Hank O'Day, en el Cincinnati.

EL FIELD DAY SE CELEBRARA EL DIA 19 DE DICIEMBRE

(Cómo Viene)

Habana noviembre 16, 1926.
Señor Guillermo Pi.

Distinguido señor:

Ruego a usted dé cabida en sus leídas páginas a lo que a continuación se expresa.

Con gracias anticipadas, soy de usted atentamente.—**Edelmiro Pérez.**

Se efectuará el día 19 de diciembre el field day a beneficio de las víctimas del ciclón y probablemente será en el Stadium Universitario. —Una copa para el club ganador.

Por este medio se ruega a los delegados de las sociedades Unión Fraternal, Centro Maceo, Castilla Sport Club, Casino Musical, Atlético de Salud. Jóvenes Amigos, Jóvenes del Vals, Bizancio Atlethic Club, Progreso de Guanabacoa y Juan G. Gómez de Regla, asistan a la reunión que se efectuará hoy miércoles 17 en los salones del Magnetic Sport Club, para tomar acuerdos relacionados con el field day.—**Edelmiro Pérez,** comisionado.

LAS PELEAS DE LOS AMATEURS SE CELEBRARAN EL DOMINGO EN EL RING DE ARENA COLON

Carballido del Hispano y Mestre del Magnetic pelean en el star bout

Como quiera que el sábado hay boxeo profesional, el domingo por la noche se celebrarán en "Arena Colón" las peleas de los amateurs. Esa noche en el star-bout pelearán Amador Carballido, del Deportivo Hispano América y Rogello Mestre, del Magnetic, quienes se discutirán la faja light-heavy-weight.

Además hay siete buenas peleas según advertirá el lector en el programa que a continuación copiamos:

STAR BOUT

Amador Carballido (del Magnetic). Discusión de la faja Light Heavy.

SEMIFINAL

Sotolonguito vs. Agustín Cuartas.

BANTAM

Wu Wul Barton vs. Blas Abascal.

LIGHT

Vidal Pimienta vs. Kid Bebo.

LIGHT

Kid Morera vs. Mario Corujo.

FEATHER

Rafael Valdés Casals vs. Jhon Blanco.

FLY

Alfonso Benitez vs. José Antonio Argüelles.

KENNET KARRICK TENDRA UN ESTABLO PUBLICO EN LA TEMPORADA INVERNAL

Zuker y Commisioner Cahill son las estrellas que montarán Arthur Collins y Mortenson.—Jim Milton es conceptuado como de idéntica talla a la del célebre Mars Cassidy.—El renombrado Starter partirá para la Habana en cuanto termine la temporada de Bowie

BALTIMORE, Md. Novimbre 14 de 1926.—Kenneth Karrick, uno de los entrenadores más brillantes de la nueva generación, se encuentra ya en Oriental Park esperando la inauguración el día 11 de diciembre. Habiendo llegado con sus caballos en excelentes condiciones, al$ contemplar los estragos del ción en el Hipódromo y los trabajos de reparación se ha expresado de la manera siguiente:

"Tengo que expresar sorpresa en cuanto a las condiciones en que he encontrado la pista. El superintendente Tex Brosius ya le ha dado un asiento mejor que el año pasado tenía. Con más de 300 caballos en los establos y los entrenadores todos dedicados a poner en forma a sus pupilos, Cuba espera este año su mejor temporada de invierno. El turismo ha de ser extraordinario, pues todo se está poniendo en condiciones para que al visitante no le falte ningún confort. El mismo Hipódromo luce mejor que nunca, ya que todos los establos son nuevos y lo viejo está cubierto con una brillante capa de pintura".

5STABLO PUBLICO

Karrick tendrá este año un establo público, algo que jamás había ocupado su atención. Correrán sus caballos Arthur Collins y Mortenson, jinete este último por el cual pagó Mr. Coe la suma de 22,500. Hasta el momento actual tiene Kenneth a su cuidado los ejemplares Zuker, Atador Jannetta, Summer Time, Potpourri, Little Papoose, Splinters, Commissioner Cahill y Tidbit.

Para la fecha del debut muy posiblemente tendrá Karrick más ejemplares bajo su entrenamiento.

Después, durante la temporada, como hace todos los años su capataz Mr. Coe dará su brinquito a la Habana, de cuyo clima y aspecto pintoresco vive enamorado. Coe le ha informado a los señores Bowman y Flynn que es su propósito librar la campaña con un establo mucho más selecto en la temporada de 1927-28. Debido a las múltiples promesas que ha recibido la empresa de Oriental Park, está ultimando sus planes para agrandar aquel Hipódromo, dándole más facilidades y mejor alojamiento a los caballistas.

MILTON Y CASSIDY

Mucho se ha comentado acerca de la relativa habilidad de los dos grandes "starters" James F. Milton y Mars Cassidy.

En un periódico neoyorquino apareció un artículo en el sentido de que Cassidy superaba a su célebre rival. Esto produjo una ruidosa protesta de los caballistas de Maryland, en cuyas pistas ha dado Milton las arrancadas durante todos los últimos años. En esta temporada su record ha sido brillante. Nunca, en la opinión de los expertos en esta rama, ha sido la labor de Milton más eficiente.

Gregory Johnson, escribiendo en el Baltimore News, hace los siguientes comentarios:

"Ni una vez ha dado este año Jim Milton lo que puede llamarse una mala arrancada, cosa que no pueden decir los mejores amigos de Cassidy, pues todos recordarán que, durante la temporada metropolitana, los periodistas han dirigido muchas censuras hacia la labor que el veterano Mars venía realizando. Está muy bien que se celebre un producto de New York, pero no hay derecho por ello a criticar el espléndido trabajo de Jim Milton".

GRAN DIPLOMATICO

Milton, que nunca puede decirse que está en mala forma, es uno de los pocos hombres en su profesión que no se duelen de las críticas. Más bien las agradece cuando está en error. Generalmente Jim es el primero en censurarse cuando una arrancada pudo haber sido mejor dada.

De nuevo este año ha mostrado su habilidad para hacerse obedecer, tanto de jockey y entrenador como del público. Por ello no es extraño que tanto se le estime en el Havana-American Jockey Club. Cuando es necesario, también Jim es un excelente diplomático.

Terminada su faena en Bowie, partirá hacia la Habana para asumir su cargo de Asistente Manager. Milton siente especial cariño por Cuba; y los fanáticos allí tienen por él la mayor predilección.

TY COBB SE RETIRA DEL BASE BALL CONCEPTUADO COMO EL JUGADOR MAS ESTUPENDO DE TODOS LOS TIEMPOS

El famoso melocotón tiene condiciones para todos los deportes a que se dedica.—Jack Dempsey ha recuperado gran parte de su antigua popularidad desde que perdió la faja.—El ex-campeón no peleará si no se convence de que tiene condiciones para vencer en la revancha

Ty Cobb, el más grande jugador de base ball de todos los tiempos, vistiendo su glorioso uniforme de los Tigres de Detroit, ha renunciado su plaza de manager y dedicará por ahora sus grandes energías a cazar y atender sus negocios. Bob Edgren no estima, sin embargo, que el famoso Melocotón tiene intenciones de abandonar para siempre al Emperador de los Deportes. Vamos aquí a la estrella máxima bate al hombro y cazando patos.

(Correspondencia Especial para el DIARIO DE LA MARINA, por Bob Edgren)

NEW YORK, noviembre 10 de 1926. Varias veces se ha dicho que Ty Cobb estaba a punto de abandonar el baseball, pero cada año, al terminar Ty su excursión de caza, ha reaparecido vistiendo el viejo uniforme, dando comienzo acto contínuo a su labor de elaborar nuevos records. Hace seis temporadas era ya Cobb el jugador más veterano de la Liga Americana. Desde aquel día, cada vez que Ty levantaba un bate, era para agregar otro record a los libros compiladores. Ha sido el famoso Melocotón durante veintiún años una estrella de Liga grande, y el jugador más brillante y consistente que ha producido el baseball. De esta hazaña puede estar orgulloso Ty Cobb cuando se retire definitivamente. Su reputación y su nombre se han hecho imperecederos.

Después de renunciar la dirección de los Tigres de Bengala, Ty se retiró a su hogar de Augusta, Georgia. Tiene fama de ser el jugador más rico que tiene el baseball; pues en el invierno siempre ha tenido donde dedicar sus grandes energías, habiendo invertido su dinero conservadoramente y con talento. Todo el entrante año lo piensa dedicar Cobb a redondear su posición financiera. Después es posible que vuelva a vestir de pelotero. Nada puede pronosticarse acerca del famoso Georgiano. Pese a los rumores de que perdía rápidamente su velocidad; que sus piernas se negaban a sostenerlo con la ligereza de antes, y que los ojos le venían fallando, Ty hacía su aparición en la "arena" con idéntica forma a la que demostraba diez años atrás.

Ty es el mejor ejemplo que tiene la juventud interesada en el Emperador de los deportes.

CUIDADO EXQUISITO

Durante toda su carrera basebolera Ty Cobb se cuidó extraordinariamente. En los últimos años dedicó parte del día para descansar su dinámica personalidad. Sus piernas las ha atendido como hacen los entrenadores con las patas de algún equino rey de la pista. Sus ojos no los emplea para leer de noche, sometiéndolos a un tratamiento científico. Ty nunca ha perdido su vistilla para batear, y si mostraba menos velocidad en las bases—como él mismo lo admite—su gran inteligencia y conocimientos del baseball han evitado que el público se haya dado cuenta.

Dirigir un team de pelota no es nada fácil. Los fanáticos piden victorias y tienen que ser complacidos. Sin embargo, pese al hecho de que Ty pudo ser mejor jugador que manager, distaba mucho de ser una momia al frente de un team.

Como la mayor parte de los atletas de fama, Cobb se distingue en varios sports. Si no hubiera brillado en el reino del baseball, posiblemente se hablaría de él hoy comparándolo con Willie Hoppe. Es un estupendo tirador y un cazador de puntería. En todo lo que se dedica, halla un camino para distinguirse.

JUGADOR DE GOLF

Ty no tendrá mucho trabajo para interesarse en otras cosas cuando abandone para siempre el baseball. Aun cuando ha dejado atrás la época en que era el prototipo en su rama de los deportes, el tiempo en que poseía la forma que tan imprescindible es para pugilista, corredor y tennista por igual, conserva clase suficiente para ser una luminaria en el golf. No es ningún bulto ya hoy en el popular juego escocés; y está aún en edad de adelantar más todavía. Han habido muchos campeones de golf que han empezado a jugar más tarde que Cobb, sin tener posiblemente, en la mayoría de los casos, sus condiciones.

Cobb no notará tanto la falta del baseball como el Emperador la ausencia de su estrella máxima. Muchos años han de pasar antes de que tengamos un nuevo Melocotón de Georgia.

DEMPSEY COMO IMAN

Tex Rickard cree que si Jack Dempsey vuelve a pelear, atraerá tanto público como lo hacía cuando era campeón. Algo muy raro en el caso de Dempsey es que el resentimiento contra él en algunos círculos ha desaparecido por completo. En todas partes oímos fanáticos comentando la rotunda negativa dada por Dempsey a los que le pedían que ofreciera una excusa para su derrota para restarle alguna brillantez al gran triunfo de Tunney.

"Es un buen sport. Puedo decir eso en favor de él", me dijo un amigo que siempre había criticado a Dempsey cuando sostenía la faja. Esta es la opinión general desde que Jack recibió su medicina como un hombrecito. Tendrá ahora más amigos y menos enemigos si le dan otro chance, y posiblemente, peleando mejor entrenado y con menos preocupaciones que las que tenía antes de su pelea en Filadelfia, pudiera recuperar su faja.

Dempsey sin embargo no hace correr esa impresión. Todo lo que dice es: "No digan tonterías. Me derrotó un hombre superior a mí aquella noche y no sé si tendría un chance con Tunney si me concediera la revancha".

¿OBTENDRA LICENCIA?

Un comisionado de boxeo del estado de New York ha dicho que Dempsey puede obtener una licencia ahora si la desea, pero no se le concederán ventajas por el hecho de ser un ex-campeón.

Probablemente Dempsey no pedirá favores, si es que decide pelear de nuevo. Cuando era el mantenedor de la corona, siempre se expresó en el sentido que no deseaba más que un referee imparcial que supiera las reglas y el modo de hacerlas cumplir, y que los demás detalles de las peleas no le importaban.

"Dentro de seis meses", dijo Dempsey al llegar días pasados a Los Angeles, "sabré de seguro si entraré de nuevo en el ring. Voy a trabajar al aire libre durante algún tiempo y después me someteé a una dura prueba. Si no me satisfago que mi forma amerita retar a Tunney, colgaré los guantes para siempre. He recibido muchas ofertas de los promotores, pero a no ser que pueda darle el valor de su dinero al público, no me verán ustedes entrar en el ring. He sido campeón durante varios años, y si estimo que tengo aún materia prima para recuperar mi perdida posición haré el esfuerzo que sea necesario. No me interesa pelear únicamente por el interés monetario; pues estoy dispuesto a que no paguen hasta que me convenza de que disto mucho de ser sólo un cascarón del antiguo Jack Dempsey.

ARAMIS DEL PINO SERA EL CONTRARIO DE EUGENIO FERNANDEZ POR ESTAR EN MEJORES CONDICIONES QUE SCHAKELS

Henry Dewancker, el maravilloso peso pluma francés de la "cuadra" de Anastassie volverá a encontrarse frente a Pedro Canales, quien ha dado la revancha pedida por aquél

Pocos programas boxísticos encierran tantos atractivos como el que se desarrollará el sábado próximo en la Arena Colón.

Johnny Cruz, campeón amateur de los Estados Unidos, donde conquistara este título en un torneo eliminatorio de 110 aspirantes, el mismo Johnny Cruz que partiera para los Estados Unidos hace poco más de año y medio, el mismo Johnny Cruz que vieran nuestros aficionados al deporte de los puños, pero convertido ahora en formidable, completo boxeador, se presentará en la noche del sábado próximo vistiendo el uniforme de los profesionales. Johnny Cruz, valiente y científico, como todo aquel boxer que en los Estados Unidos, Meca del boxeo, llega a ser campeón de una división, debutará esa noche como artista profesional, teniendo de adversario a un valiente y agresivo muchacho, Paquito Miró.

Miró, que en todas sus peleas ha demostrado coraje y vasto conocimiento del deporte que practica, ha venido preparándose con esmero, con entusiasmo para esta pelea, de cuyo resultado depende grandemente su porvenir en el ring. Si él logra derrotar a Cruz, aunque sea ligeramente, habrá demostrado calibre suficiente para trasladarse a la Ciudad Imperial y reclamar un chance por la corona bantam mundial. Pues bueno es advertir a los lectores nuestros, que Cruz está considerado en los Estados Unidos como de los pesos bantam más completos que existen en la actualidad.

Otro de los atractivos del próximo programa sabatino, lo constituye sin género de duda alguna, la reaparición de Eugenio Fernández después de su excursión por Australia y los Estados Unidos, en cuyos lugares resultó vencedor en el noventa por ciento de los combates que sostuvo. Viene Eugenio en magníficas condiciones y dispuesto a batirse contra Armando Schakels, el invicto peso ligero belga; Aramís del Pino, el temible Mosquetero anaranjado, que acaba de celebrar tres encuentros en la Florida, de los cuales ganó dos, uno por decisión y otro por la vía del sueño, y en el tercero le robaron la decisión; cuantos pesos lights estén dispuestos a batirse con él.

A Eugenio le importa muy poco el contrario. Entre más fuerte y temible sea, mejor. El lo que quiere es que le salgan contrarios de calibre, a fin de demostrarles a sus paisanos sus adelantos, que son muchos.

Además, entre los preliminares volveremos a disfrutar con las exhibiciones magníficas que siempre brindó Henry Dewancker, aquel maravilloso peso pluma francés de la cuadra de Anastassie, que sufriera seria lesión en una pierna en el combate que sostuvo ha varios meses contra Pedro Canales. Dewancker, deseoso de demostrar que es superior a Canales, solicitó y obtuvo de éste un bout revancha.

Por su parte, Canales espera repetir su proeza. Este, sin duda alguna, será un combate, un duelo a muerte entre dos maravillosos artistas del ring.

LA COMISION DE BOXEO DE NEW YORK APROBO EL BOUT DE LA BARBA Y E. CLARK

En los primeros días de enero se efectuará la pelea en el Nuevo Madison

NUEVA YORK, Noviembre 16. — (U. P.)—Otro campeonato mundial cayó hoy en manos de Rickard cuando l aComisión de Boxeo de Nueva York cambió de opinión y aprobó el bout entre Fidel Labarba, campeón peso mosca, y Elky Clark, de Inglaterra.

Madison Square Garden será la escena de esta lucha que está anunciada para primeros de Enero.

La superioridad de Labarba sobre sus rivales norte-americanos ha sido la causa de este desafío hecho por el pequeño campeón inglés, aprobado por cuantos están relacionados con la Comisión. A Clark se le ordenó que demostrara su derecho a la pelea por el título combatiendo con algunos muchachos norteamericanos, con Newsboy Brown, de California, por ejemplo.

La Comisión reconsideró su acuerdo hoy y sancionó el bout.

El acuerdo de la Comisión de Boxeo indica que su examen del record de Clark, que se mandó pedir por cable a Inglaterra, ha sido satisfactorio. Hasta ahora no se ha decidido si el bout será a quince rounds o doce, como pide McMahon. Este asunto se decidirá por la Comisión en breve.

Clark embarcará para los Estados Unidos el 11 de Diciembre.

NO LE RECONOCEN MUCHA CAPACIDAD AL "BOXER" ITALO

A pesar de que éste dice ser el Campeón de su país en su peso

CHICAGO, noviembre 16.—(U. P.)—La Comisión Atlética del estado de Illinois se negó hoy a sancionar la celebración de una pelea a diez rounds, en el Coliseo de esta ciudad, el 26 de este mes, víspera del gran partido futbolístico entre la Marina y el Ejército y en que Jack Delaney, campeón mundial del peso completo ligero, tendría por contrario a Orlando Reverberri.

Después de investigar el record de éste, el señor Richeimer, presidente de la comisión, reconoció que era un adversario poco apto. El italiano dice que es el campeón de su país. Pero, en los Estados Unidos sólo ha participado de tres o cuatro encuentros de menor cuantía.

La comisión también suspendió a cuatro pugilistas y un árbitro. El pugilista Welter Jackie Conway y Tommy Irving fueron suspendidos durante veinte días y multados con ciento veinte pesos. Billy Showers lo fué por sesenta días por porpinar un foul a Young Sailor en la pelea del ocho de este mes.

El árbitro de Chicago, Joe Hess fué suspendido durante noventa días por dar el triunfo en una pelea a Jack Egan sobre el moreno Wolcott Langford a base de un foul después de certificar los médicos que no había habido tal cosa. La comisión anuló el fallo, declaró vencedor a Langford y suspendió a Egan durante sesenta días, por estimar que para acabar la pelea y no meter el hombro, trataba de buscar subterfugios.

COMIENZA ESTA NOCHE LA GRAN SERIE DE LOS ASES TENNISTAS

Se enfrentarán en los courts del Cuba Tennis los equipos que representaron a Cuba en la Copa Davis y en los Juegos Centroamericanos

Hoy miércoles, a las nueve de la noche, se iniciará en el Cuba Tennis Club la serie acordada bajo los auspicios del Presidente de la sociedad Pepín Fernández, entre el equipo que representó a Cuba en los Juegos Centroamericanos y el que la representó en las competencias por la Copa Davis. Forman el primero Gustavo Volmer, René Ruíz, Jorge Sánchez y José San Pedro, y el segundo Rogelio París, Vicente Banet, Raúl Chacón y Mario Avellanal. La serie consta de cinco encuentros, tres de singles y dos de dobles. Hoy, día inaugural, se jugarán un single y un doble. En vez de donar una copa para el equipo triunfador se ha preferido ofrecer un "souvenir" a cada uno de los jugadores que lo forman ya que no perteneciendo todos a un solo club, sería un problema asaz complejo determinar quién habría de guardar aquélla. Estos "souvenir" se exhibirán en una vidriera del Departamento de Caballeros de "El Encanto". La idea de llevar a cabo esta serie entre ambos equipos de tennis ha sido acogida con verdadero entusiasmo por los amantes del aristocrático deporte. Habrá, pues, una numerosa y selecta concurrencia esta noche, primera de la serie, en los bien iluminados terrenos del "Cuba Tennis Club".

BAN JOHNSON HARA LOS ESFUERZOS QUE ESTEN A SU ALCANCE PARA CONQUISTAR A EDDIE COLLINS PARA LOS "RED SOX"

Hilario Martínez peleará el martes.—Declara Latzo que no tiene ninguna lista de indeseables.—Jess Mc Mahon ha ido a Boston a contratar a Sharkey para pelear contra Paul Berlenbach

NUEVA YORK, noviembre 16.—Jess McMahon, matchmaker del Madison Square Garden, ha ido a Boston para contratar a Jack Sharkey para un match con Paul Berlenbach. Richards ya ha llegado a un acuerdo verbal con Berlenbach para la pelea y está tratando ahora de hallar algún medio de romper el contrato de Sharkey con Humberto Fugazy.

Jack McVey, peso medio de la raza de color, ganó una decisión sobre Jack Hood de Inglaterra en un a diez rounds celebrado en Laurel Athletic Club en Newark, anoche. Hood cayó contásdosele ocho segundos en el tercer round y fué duramente castigado. McVey pesaba 153 libras y media y Hood 150.

Pete Latzo, campeón peso welter, regresará al ring el 8 de diciembre en Newark para luchar con Jóe Simonich, minero de Montana. Simonich luchó con Mickey Walker en Filadelfia y lo derribó una vez, contándole nueve. Latzo ha estado fuera del boxeo muchos meses a causa de lesiones.

Latzo dice que quiere enfrentarse con Johnny Dundee o con cualquiera otro. "No tengo ninguna lista de indeseables", agregó.

Dumb Dan Morgan tiene ahora los derechos sobre Sam [illegible] y los dos muchachos Murphy, Spider y Leo.

La pelea semifinal [illegible] Latzo-Simonich será entre Benny Bass, peso pluma de Filadelfia, y Benny Kauff de Newark. Phil McGraw se enfrentará con Dick Conlon y Monte Munn peleará con Al Rood. Rood ganó una victoria por knockout a Carl Carter y una decisión sobre Jack de Mave.

Hilario Martínez, boxeador español, entrará en acción el martes próximo por la noche en el Pioneer S. C., contra Benny Valger. El bout será semifinal de la lucha entre Ruby Goldstein y Mickey Travers.

RALPH GREENLEAF Y ERWIN RUDOLPH SE DISCUTIRAN HOY EL CAMPEONATO

Los dos ganaron sus partidos celebrados anoche

FILADELFIA, noviembre 16 (A. P.)—Con sus victorias de esta noche, Ralph Greenlaf y Erwin Rudolph, conquistaron esta noche el derecho de batirse mañana para discutirse el campeonato mundial de billar a piña. Cada uno ha ganado siete partidos y perdido uno.

Esta noche Greenleaf derrotó a su viejo rival Taberski, 125 por 0, en 12 innings; y Rudolph a Pasquale Natali, 125 por 91, en 24 innings.

CAMPEONATO DE CARAMBOLA LIBRE

QUEDO ANOCHE DEFINIDO EL CAMPEONATO DE LA TERCERA CATEGORIA. — GUSTAVO LASA GANO EL CAMPEONATO DE LA TERCERA, FALTANDO SOLO POR DEFINIR EL DE SEGUNDA QUE QUEDARA DEFINIDO ESTA SEMANA

Ya son dos las categorías en las que se ha definido el campeón. En la primera hace algún tiempo que lo es Alejandro Castañeda "El Catalán", y desde anoche lo es de la tercera el joven Gustavo Lasa, que ganó un buen partido a Antonio Puga. No fuimos mal al decir anteriormente que Gustavo Lasa era algo duro para Puga y los hechos nos han dado la razón. Gustavo jugó bien y con mucho acierto, haciendo tacadas de ocho y diez carambolas. Puga se presentó algo desconcertado y quizás los nervios hayan sido causa de que haya perdido el campeonato.

En esta semana fácil será que llegue del campo Comerma, y que el campeonato de la segunda categoría se definá al llegar el otro Catalán a la Habana. Y tenemos entendido que Luis Barba, gestá pensando un campeonato muy original e interesante para dar nuevamente chance a los que en éste no la han visto. Es cuestión de poco tiempo. Los fanáticos del taco deben esperar con calma a que este nuevo campeonato se estudie con la calma y la serenidad que requiere.

El resultado del juego de anoche es el siguiente:

Gustavo Lasa 200
Antonio Puga 186

En estos días se dará a conocer el resultado final de est ecampeonato.

A LAS FEDERACIONES Y CLUBS DE FOOT BALL ASS. DE CUBA

FEDERACION OCCIDENTAL DE FOOT-BALL ASSOCIATION

Esta Federación Occidental de Football Association, considera una de las mayores necesidades para dar a Cuba representación legal, entre los países que practican el football association, darle personalidad internacional y con ello el máximun de prestigio al deporte que nos ocupa.

Con este fin nos hemos dirigido a la Federation Internationale de Football Association en fecha 19 de septiembre último, solicitando la afiliación provisional en aquel Organismo futbolístico, con el compromiso, como es natural, de formar la Federación Nacional de Cuba y entonces inscribir a esta definitivamente en aquella Internacional con carácter permanente.

Es este el motivo por el que hacemos este llamamiento a todas las Federaciones del interior de la República, invitándoles a que sin pérdida de tiempo, nos envíen sus Reglamentos en los que debe estar determinado la jurisdicción que cada Federación abarca, así como una relación del número de clubs federados y un detalle completo de los concursos más importantes que celebren durante el año, y todos los demás datos que estimen de alguna conveniencia para la más rápida realización de esta obra que ha de ser, sin duda alguna, de gran provecho para el mayor desarrollo de nuestro universal deporte.

Recomendamos con carácter urgente los datos que pedimos, toda vez que acabamos de recibir una comunicación oficial de la Federation Internationale de Football Association en la que nos participan el haber quedado hecha la afiliación provisional de que más atras hablamos, con lo que consideramos dado el primer paso en firme de nuestra obra. Falta ahora crear la Federación Nacional, para completarla.

No estamos pretendiendo, ni mucho menos, dominar la dirección suprema del balompié en Cuba. Queremos solamente, con esta invitación, récopilar los datos necesarios al efecto, para una vez en posesión de los mismos, reunir una Asamblea de representantes a ser posible de todas las Federaciones de la República, para proceder en la forma más correcta, a formar la ansiada Federación Nacional.

Nos dirigimos también a todos los clubs no federados, y muy especialmente a los de las Provincias de Habana y Pinar del Río, indicándoles la conveniencia de que se inscriban en las Federaciones correspondientes, asegurándoles que, si se colocan bajo el amparo que siempre brindan las leyes de estos Organismos, han de verse notablemente favorecidos en sus justas aspiraciones por el engrandecimiento de sus propias sociedades en particular y del deporte en general.

Nuestra satisfacción sería grande si las demas Federaciones acogiesen esta invitación con la misma sinceridad y alteza de miras con que la dirigimos.

En las oficinas de esta Federación, General Riva núm. 51, altos, estaremos dispuestos todos los días a recibir cuantas comunicaciones se nos envíen y a contestar cuantas preguntas se nos hagan, en relación con este importantísimo asunto.

Habana, a 15 de noviembre de 1926.

Federación Occidental de Foot-Ball Assn.

M.E.C.D. 2016

EL DOMINGO 5 DE DIGIEMBRE SE INAUGURA EL CAMPEONATO INTER SOCIAL DE BASE BALL

TOPICOS FUTBOLISTICOS

A CARGO DE "PETER"

—El entrenador Paco Brú está al llegar.
——Los húngaros no quieren jugar en Vigo.
—El "Real Madrid" jugará en Nueva York.

De hoy a mañana debe llegar a la Habana don Paco Brú, el ex-entrenador del Deportivo Español de Barcelona, que viene a desempeñar igual cargo en el equipo de la Juventud Asturiana, sociedad a la que hay que felicitar por haber hecho tan magnífico nombramiento.

Es primera vez que un verdadero entrenador se hace cargo en Cuba de un equipo balompédico

Y como ello redunda no solo en beneficio de la sociedad que lo paga, sino también del futbol en general, todos debemos alegrarnos del paso gigantesco que han dado los astures.

Las acciones del equipo gallego van subiendo poco a poco como el precio del azúcar.

Y el hecho de que los del Muy Ilustre Centro hayan tenido suerte primeramente en el sorteo del trofeo Ferrero, y después en el partido suspendido por obscuridad el domingo 31, cuyo match lo tenía metido en el refrigerador el Olimpia con anotación de 2 x 0, hace augurar que también tengan suerte finalmente en el encuentro postrero con el Fortuna en opción al premio "aperitivo" donado por Francisco Tamames.

Ustedes verán que a lo mejor Pipa coge un catarro grippal y no puede jugar el domingo

Ya lo dijimos ayer, un gallego con suerte, es algo extraordinario.

Como sabrán nuestros lectores, el match internacional de España y Hungría que deberá celebrarse el día 19 en Vigo es casi seguro que no pueda llevarse a efecto por la dificultad que había entre el alto mando de esos dos teams

Ha habido la mar de discusiones con relación al lugar en el cual deba celebrarse el encuentro

Los peridicos de España dedican gran atención al asunto.

La Federación Española desea que se juegue en Vigo, pero a esto se opone la Federación Húngara, alegando que el viaje es largo además de ser costoso, y ello pudiera causarle grandes trastornos en su itinerario internacional.

Los "conterráneos" de Pipa dicen que están dispuestos a jugar en Bilbao, San Sebastián, Barcelona, Irún o en cualquier otro punto más cercano a la frontera, pero de ninguna manera en Vigo

---

El problema de los jugadores amateurs es algo que saca de quicio a cualquiera.

En todo Europa han causado verdadera sensación los propósitos de uno de los bandos tras la escisión que se produjo en el seno de la Federación Internacional de Futbol la temporada pasada. Tiénese entendido que una de las partes en desavenencia, la que forman las federaciones de Austria, Hungría, Checoslovaquia, Italia, Suecia y Polonia, en entero desacuerdo, según las mismas, con la excesiva tolerancia de la Federación Internacional en relación con cierto elemento que se llama "amateur" y que, no obstante, fomenta el profesionalismo encubierto de sus jugadores, se propone organizar una federación autónoma. La sola defensa de la actual Federación Internacional la integran Alemania, Bélgica, Francia, Holanda, Dinamarca, Luxemburgo, Noruega, Suiza y Yugoslavia. Finlandia, Estonia, Lituania, España y Portugal no se sabía en las últimas semanas qué opinión y propósitos tenían en este sentido .

En el fondo de esta disensión creemos advertir una pugna de personalismo de que son protagonistas principales el presente secretario de la F. I. F. A., Hirschmann, holandés, y Hugo Meills. Naturalmente, ha habido división de partidarios y cada uno tiene en su apoyo a un grupo de delegados.

Nuestro compañero Marcos A. Vélez nos cuenta en una carta lo que será muy en breve el "Artemisa S. C."

He aquí los rasgos más salientes:

—Un magnífico Stadium en el Reparto "La Matilde" de esa localidad para lo cual han tomado unos 10,000 metros cuadrados de terreno arrendado con tal objeto y habiéndose ya firmado la escritura.

—Habrá Foot Ball, Tennis y posiblemente Baso Ball.

—La Junta Directiva la forman varios significados elementos del comercio de esa villa entre ellos el Presidente señor Jesús Sánchez, González, Rusiñol, Bello, etc...

—Está ya hecho el plano en el cual consta además de la división de los distintos sports, una soberbia "Tribuna" que medirá 20 por 8.

—Alrededor del campo de Foot ball habrá palcos.

—Habrá una cantina bien surtida.

—Para la inauguración se proyecta llevar dos Clubs de primera categoría y después habrá partidos todos los domingos con equipos de la Habana

Poco más o menos es eso lo que se pretende hacer para lo cual ya se está trabajando en el Campo esperando de que la inauguración oficial sea para primeros de año.

¿Sabe el lector que el "Real de Madrid" va a norteamérica? Seguramente que no lo sabrá, porque no lo sabíamos nosotros tampoco

Revisando ayer la prensa neoyorquina encontramós la siguiente información que copiamos para conocimiento de nuestros lectores:

"El Real Madrid, según comunicación que nos acaba de hacer Mr. Nathan Agar, presidente de los Brooklyn Wanderers, vendrá a los Estados Unidos a fines de julio para permanecer hasta mediados de septiembre, el año entrante, en vez del Real Club Deportivo Español, como se creía al principio.

El equipo que el Real Madrid enviará a Nueva York será uno muy reforzado, en el que vendrá un buen número de internacionalistas españoles. Llegará primero al Canadá y jugará en Montreal su primer encuentro.

Mr. Agar nos dice que el equipo español celebrará unos 12 encuentros en su excursión, repartidos probablemente, además de Montreal, entre Saint Louis, Chicago, Filadelfia y Nueva York. En esta ciudad (Nueva York) serán, indudablemente, más de dos los partidos que lleve a cabo, debido a que es donde mayores públicos podría reunirse. No sería extraño que se jugara también en Jersey City o Newark, lugares a donde la colonia española concurriría asimismo en gran número, procedentes de muchas poblaciones del estado de Nueva Jersey y de Brooklyn y la ciudad de Nueva York.

Las negociaciones han sido prácticamente cerradas y la excursión se verificará, a menos que un accidente imprevisto lo impida, sigue diciéndonos el propietario del club de Brooklyn perteneciente a la American Soccer League, organización profesional que opera en el Este del país.

Este sería el tercer equipo europeo que visita Estados Unidos en el curso de los tres últimos años, y el primer equipo que viene de España".

Mr. Agar es el empresario neoyorquino que estuvo tratando de llevar a New York a José Samitier, "el mago del balón" delantero-centro del Barcelona Foot Ball Club. Samitier resolvió quedarse este año en España, pero por lo pronto ha dado indicios de qué, con una oferta satisfactoria, está dispuesto a salir de su patria.

ASEGURA MR. MILTON QUE EN ESTA TEMPORADA HABRA COMO 700 CABALLOS EN LA HABANA

WASHINGTON, nov. 16 (A. P.) —Hacia la terminación de la temporada de Bonies debe embarcarse para Oriental Park el mayor contingente de caballos de carrera que se haya expedido hasta la fecha En el lote figuran las renombradas yeguas Marnsgression, Neut y Caron; a esta última la llamarán Nellie D, siendo probable que no aparezca muy conocida bajo este nombre.

El capitán Harrison, sportman canadiense saldrá también con diez caballos que estarán listos para actuar en la primera quincena de diciembre. Este contingente se informa como constituído por ejemplares ingleses.

Un distinguido visitante de Oriental Park será este año Mr. Harry A. Back secretario del White Hats Turf a Field Club.

Un periódico de carreras, comentando la próxima temporada hípica de la Habana, dice, entre otras cosas, lo siguiente:

"Los torneos de caballos baratos en la temporada de invierno ya han pasado a la historia. Mr. Milton afirma que habrán cerca de 700 buenos caballos en Oriental Park, que muchos establos están ya listos y que muchísimos más se están preparando".

LAS FAMOSAS NEVERAS
"Mc CRAY"

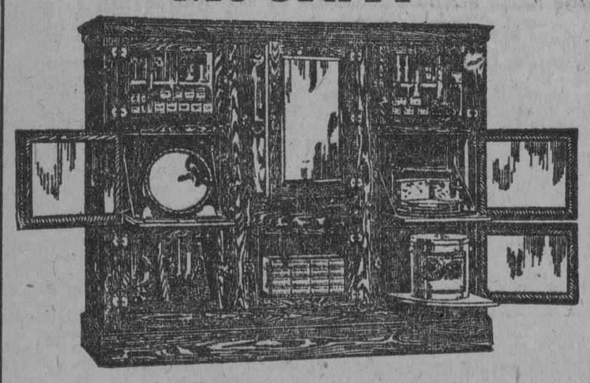

$60 DE CONTADO
Y EL RESTO EN PEQUEÑAS MENSUALIDADES

47 años de experiencia han producido la mejor nevera del mundo. Para conservar y exhibir toda clase de comestibles.

Se aproxima Navidad. Aproveche el bajo precio para comprar su Mc Cray.

Visite nuestra Exposición o pida detalles

MORGAN & McAVOY Co.
Aguiar 84 Tel. A-4102 Habana

La Inauguración del Campeonato Inter-Social

PARTIENDO EL HOME

POR STRIKE

El "Post Dupatch", periódico de San Luis publica en su edición del día 9, bajo el título de "Un Feo Rumor", un artículo que en parte dice:

"Enviar a Roger Hornsby a los Gigantes sería el absurdo más grande que puede cometer un team basebolero como el San Luis. Ello equivaldría a cederle el Mississippi a Chicago; el dividir a Forest Park en lotes para la erección de edificios.

"Se puede vender a todos los jugadores del Cardenales. ¡Pero Horns by! ¿El famoso Rajah? ¿Al hombre que le ha dado a San Luis su primer campeonato mundial? Ello equivaldría a repetir la equivocación de Mc Carthy al dejar escapar a Grover Cleveland Alexander Lo único que podemos decirle a San Breados es: ¡Cuidado!"

Y no nos parece mal todo lo que dice el colega de Missouri.

Con los records de Babe Ruth pasa en New York lo mismo que en la Habana, con los periódicos, que todos los días aparece uno nuevo.

El que encontramos hoy en la prensa neoyorkina es el siguiente :

Las estadísticas de la Liga Americana han sido dadas a la publicidad y demuestran que el formidable Bambino fue el único jugador de las Ligas Mayores que ha bateado uno o mas nome runs en todos los terrenos de la Liga Americana durante la temporada de 1926.

Babe Ruth bateó 24 de sus 47 garrotazos de cuatro esquinas en los terrenos de los Yankees y 23 en los terrenos de sus contrarios.

Quince lanzadores, tres catchers, doce infielders y diez outfielders, forman la lista de reserva del Brooklyn Robins, según anuncio de Ned Hanlon, secretario del club.

Entre los nuevos pitchers figuran Jim Elliott, el gran lanzador zurdo de la Costa del Pacífico, Oscar Roetiger, un pitcher derecho que pasó varias temporadas con los Yankees y Clarence Griffin, considerado como el mejor pitcher de la Asociación del Sur.

—Ilbert Robinson, el manager del Brooklyn, antes de salir para Dover Hall, Georgia, declaró que estaba satisfecho con sus jugadores nuevos y que estaba convencido de que surgirían algunas estrellas en las prácticas de primavera que efectuará el club en Clearwate Fla., el año entrante.

Entre los outfielders con que cuenta Uncle Robbie, figura Arnold Statz, ex-estrella del Colegio Holy Cross, que tan buenos jugadores de baseball ha dado a las Ligas Mayores durante los últimos años.

Se espera que el Tio "robbie" con esa novena.

Jacques Fournier, primera base estrella del Brooklyn de la Liga Nacional, y jugador de las Ligas Mayores durante los últimos doce años, ha recibido su libertad incondicional, por haberla solicitado él mismo.

Fournier, manifestó a los directores del Brooklyn que tenía una magnífica oportunidad para dirigir un club basebolero, pero no dió más detalles. Su libertad incondicional, a la cual tenía derecho por tener mas de diez años en las Mayores, le fué concedida por el presidente—Gilbert Robinson, quien declaró sentir mucho la separación de su popular jugador.

El ex-primera base del Brooklyn se clasificó entre los bateadores más temidos de las Ligas Mayores desde que hizo su aparición en ellas, en 1912, jugando con los Chicago White Sox, cuyo club lo obtuvo del team Moose Jaw, de la Liga del Oeste del Canadá.

Durante los trece años que ha jugado en las Ligas Mayores, Fournier ha obtenido un promedio al bat de 315, habiendo tenido sus mejores temporadas desde que abandonó a los Cardenales, en 1912, para ingresar en las filas del Brooklyn.

Este jugador franco-canadiense, estuvo con el Chicago de la Liga Americana durante seis años y luego fué enviado al Los Angeles, de la Costa del Pacífico. Tuvo una corta temporada con los Yankees en 1918 y luego volvió a la costa. Los Cardenales lo obtuvieron en 1920 y los Robins en 1922.

¡Como cambian los tiempos...! Según recuerdan los aficionados más viejos del baseball en Washington, el club de los Senadores siempre ha tenido fama de ser liberal. Clark Griffith, su presidente, era tan generoso que no hubiese pagado $5.000 por Ty Cobb y Tris Speaker, juntos. Pero las cosas cambiaron desde que los Senadores ganaros dos veces consecutivas el campeonato de la Liga Americana y ahora el dueño de los Senadores está gastando el dinero como quien gasta agua... cuando la tiene y no le cuesta.

Un cálculo superficial ha mostrado que el Washington Senators tiene que pagar alrededor de $115.000 por lanzadores jóvenes, con los que se espera ganar el campeonato basebolero de 1927, aun apenas si ha comenzado la temporada de las especulaciones.

Pero la compra más importante por Griffith, hasta ahora, es muy posible que le dé mucho que hacer. Pocos días después que Griffith convino con los directores del club Memphis, de la Asociación del Sur en pagar la suma de $24.000 por los servicios del joven lanzador Horace Lisenbee, éste se lastimó el brazo con que tira y no pudo jugar durante el último mes de la temporada. Es muy posible que nunca más vuelva a ser lo que fué, lo que significaría otro caso legal que tendría que resolver el Juez Landis.

Crowder fué comprado al Litle Rock, por $20.000, la mitad de este precio en efectivo y la otra mitad en jugadores. Garland Braxton y Nick Cullop, pasaron al Washington, procedentes de los Yankees, a cambio del veterano lanzador Duth Reuther y además de estos lanzadores Griffith ha comprado otros más que le cuestan la respetable suma de $53,500.

BASE BALL EN CAIBARIEN

El próximo domingo 21, tendrá lugar en los terrenos del Unión Club un interesante match de base ball enter dos clubs que inician la temporada invernal entre clubs semijuveniles uno que lleva el nombre de "Champagnat" dirigido por el joven José A. Iribas y otro el ya conocido club "Trimalta" dirigido por Julio Rivera.

Line up de ambos clubs:

CHAMPAGNAT

Portu 3a.
Camagüey 1a.
Iribas catcher (Manager).
Mayea 2a.
Guerra ss.
Linares 3a.
Pedrera p. y outf.
Lleo p. y outf.
Camaronera p.

TRIMALTA

Idelfonso c.
Emiliano 3a. y p.
Gabriel ss.
Eusebito 2a.
Julio Rivera 1a. (Manager)
Jimagua cf.
Ouifico p. y outf.
Cheo lf.
Mesa p. y outf.
Hilario outf.

Será el domingo cinco de Diciembre en los terrenos del Club Ferroviario. Mucho entusiasmo entre los Clubs contendientes.—La Banda Municipal amenizará el acto.—Las copas que se discuten en esta contienda se están exhibiendo en la calle Obispo

El señor Edulfo Ruiz, Secretario de la Liga del Campeonato Inter-Social, nos informa que el Domingo 5 del próximo mes de Diciembre se llevará a efecto en los terrenos del Club Ferroviario en Luyanó, la inauguración de dicho Campeonato.

La contienda Inter-Social a que nos venimos refiriendo, debió haber comenzado el Domingo 24 del pasado mes de Octubre según anunciamos a nuestros lectores desde estas columnas, pero los tremendos desperfectos causados en el parque de los Pulgarcitos por el ciclón que nos azotara el día veinte del pasado mes impidió la celebración de dicha inauguración.

Según los informes que tenemos en nuestro poder, en esta simpática justa sportiva, serán discutidas dos magníficas copas de plata, una donada por los señores Morales y Co., los arquitectos que están construyendo el nuevo edificio de la Cuban Telephone Co. para el Club que se encuentra en el lugar de honor al finalizar la contienda, y otra para el que ocupe el segundo lugar, la que ha sido galantemente donada por el señor Gálvez, Presidente de la Liga que regirá los destinos de dicha contienda.

Las dos copas a que nos referimos en nuestro anterior párrafo, se encuentran exhibiéndose en una de las vidrieras de una casa de efectos de sports de la calle de Obispo, donde pueden admirarlas los fanáticos.

Muy grande es la animación que se nota entre los fanáticos del Emperador de los Sports, por esta simpática contienda, en la que toman parte los siguientes Clubs: Cuban Telephone, San Carlos, Antiguos Alumnos de de los Hermanos Maristas, Deportivo de Seguros "Whitner y Havana Central.

Se nos asegura que la Banda Municipal, cedida galantemente por el Sr. Alcalde (Interino) concurrirá el día cinco al home de los ferrocarrileros y amenizará la fiesta de la inauguración del Campeonato.

La primera bola del match inaugural, será lanzada por el Sr. Leonardo Morales, uno de los donantes de la copa para el vencedor del Campeonato, y la primera bola del segundo encuentro, será lanzada por el señor Royal S. Webster, Presidente de los Pulgarcitos como agradecimiento de la Liga por las facilidades que este buen sportman ha dado para la celebración de esta justa sportiva.

El señor Agustin Fernández, Vice Presidente de la Cuban Telephone Co. izará en el asta del jardín central, la bandera del Club Cuban Telephone que resultó vencedor en la contienda pasada que se llevó a efecto en los terrenos del Víbora Park.

Los señores socios de cualquiera de las cinco sociedades arriba mencionadas, abonarán por la entrada al parque ferroviario la cantidad de diez centavos siempre que presenten como identificación el recibo del mes en curso y los no asociados, abonarán a cantidad de veinte centavos.

Las señoras y señoritas, no tendrán que abonar nada por su entrada, lo que hará que la vitrina se vea en extremo adornada con la presencia de las lindas fanáticas simpatizadoras de los Clubs contendientes.

Los umpires que actuarán en esta contienda, lo son los señores Tatica Campos y José Menéndez, ya conocidos por nuestro público beisbolero, siendo esta una garantía más de seriedad para los players contendientes como para los fanáticos.

Serranillo.

COMENTARIOS DEPORTIVOS

Jack Delaney y Jack Sharkey son los más fuertes rivales del campeón mundial, Gene Tunney

Cuando alguna muchacha fea se casa en la vecindad—máxime si ha rebasado ya los treinta años que marcan oficialmente el "plante"—comienza a surgir en las casas inmediatas muchas figuras que juzgándose también con oportunidad, abandonan el ostracismo, se tiran en "maquillaje", se acicalan y estudian gestos de coquetería para ver si les es posible entrar en el torneo eliminatorio de Himeneo.

Y tal es el fenómeno que actualmente se viene observando en el 'barrio" de la división pugilística de peso completo. Desde que Gene Tunney y Jack Sharkey ocuparon puestos muy prominentes en la división, derrotando a Dempsey y a Harry, respectivamente, comenzó la irrupción de aspirantes al trono que tiene la equivalencia financiera de uno o dos millones de "hombres de hierro".

Muerto Harry Greb, no existe hoy un boxeador del tipo de Jack Delaney. Hace mucho tiempo, antes de su victoria por knock out sobre Paul Berlenbach, los críticos deportivos advirtieron que en Ovila Chapdelaine (que tal es el verdadero nombre de Delaney) estaban viendo al próximo campeón mundial de su división, y aun de la de peso completo si lograba aumentar su tonelaje hasta 185 libras, y las demostraciones posteriores realizadas por Jack bastaron para convencer a los más pesimistas de que el antiguo herrero de Bridgeport tenía la madera de un Stanley Ketchel, de un Bob Fitzsimmons, de aquellos pugilistas ligeros de antaño, que combatían victoriosamente contra los hombres de más peso, demostrando la influencia de otros factores sobre la fuerza bruta.

Delaney está conceptuado como "el mejor pugilista contemporáneo" y pese a sus 178 libras, nadie discute que sea el más llamado a enfrentarse con Gene Tunney para disputarle la supremacía del máximo trono pugilístico. Por todos conceptos Delaney parece ser el rival mas formidable de Tunney —descartado Dempsey—naturalmente. Delaney se ha cansado de destrozar a boxeadores de peso completo de segunda fila y ya tiene derecho a pelear con el actual campeón mundial de todos los pesos.

SHARKEY EN SEGUNDO LUGAR

Mientras algún otro pugilista de su división no pruebe ser superior a Jack Sharkey, la victoria que alcanzó éste sobre Harry Wills le capacita plenamente para estar conceptuado como el segundo aspirante al campeonato mundial de Gene Tunney.

Si tiene o no facultades para tan alto empeño es asunto a discutir todavía pero, considerando que esté bien dirigido, no es posible que su manager lo autorice para pelear con otro hombre que no sea el campeón del mundo. Sharkey tiene dos manos excelentes, una agilidad felina, juventud y entusiasmo. Pega mucho más fuerte que Tunney y es mucho más agresivo que el campeón. Una pelea entre Sharkey y Jack Delaney arda en la imaginación de los promotores pero ni uno ni otro querrá exponerse, porque el eliminado de ese encuentro perdería su oportunidad de batirse con Tunney.

UN ALEMAN PELIGROSO

Ultimamente ha sonado con insistencia el nombre del campeón alemán Franz Dienen entre los posibles aspirantes, pues el alemán demostró en su reciente pelea contra Knute Hansen, celebrada en Nueva York, que es capaz de resistir golpes mejor que cualquier hijo de vecino, pues no obstante haber sido derribado en el primer round, recuperó con facilidad sus facultades y pudo al fin ganar por decisión de los jueces esa pelea, lo que le ha dado un gran cartel

Europa se siente animada. Mientras Dempsey estaba en el candelero del campeonato, nadie pensaba seriamente en arrebatarle el cetro a los Estados Unidos, pero, sinceramente, el viejo mundo no cree a Tunney tan fuerte. Cuando la película de la pelea Dempsey-Tunney fué exhibida en París, Berlín y Londres, los espectadores protestaron ruidosamente del fallo contra Jack, pues todos estimaban que lo menos que se le podía haber dado era un empate. Y ahora aspiran a buscar un hombre capaz de destronar al nuevo rey.

Paulino Uzkúdum, en representación de España, y Persson, por Suecia forman un duo muy difícil de vencer y es casi seguro que el pugilista español que arribará proximamente a la ciudad de Nueva York, se presente ante el público americano antes de que termine el presente año, y si logra demostrar que es tan bueno como sus admiradores dicen, entonces debe resultar muy peligroso.

El sueco Persson, es otro boxeador digno de ser tomado en consideración. Tiene todo cuanto se necesita y, sobre todo, una materia prima de la cual un manager inteligente pudiera sacar enorme producto.

DE BASKET BALL

(Por el COACH)

La temporada de basket ball se acerca a pasos gigantescos. Nuestros principales clubs han iniciado ya su entrenamiento y esto parece indicar que este invierno tendremos una seasón basketbolística de primera calidad.

La Federación del sport no parece haber tomado la cosa muy en serio, y en vez de reunirse rápidamente y dar a conocer la fecha exacta en que ha de celebrarse el campeonato Junior,—que debía comenzar el primero de Diciembre,—sus miembros lucen algo dormidos en este extremo.

Bueno sería que en la próxima semana buscaran la manera de reunirse para definir de una vez en que fecha ha de celebrarse el campeonato Junior de 1926, pues hasta ahora, —como no hay otro acuerdo tomado, —muchos clubs tienen entendido que se iniciarán para la segunda semana de Diciembre.

Quitando este pequeño particular, podemos decir que todo es color de rosa para los clubs que practican el deporte.

Los Blanqui-negros del Fortuna, acogidos a la hospitalidad que les ha brindado la Y. M. C. A., practican tres veces a la semana en el floor de la calle de Egido, y según pudimos ver hace días, parecen estar entrando en calor. El director del team, Evelio Crespo, que se encuentra unido al veterano coach Angel Cacho Negrete, está realizando una fuerte labor con los muchachos y se espera que saque un buen quinteto para la próxima temporada.

Por de pronto, se sabe que cuenta con players como Arredondo, León, Rodríguez y otros más, que conocen bastante el sport.

Los muchachos de la Y. M. C. A. según nos hemos enterado, iniciaron sus prácticas el pasado lunes, bajo la dirección de E. Bermúde, quien tratará de sacar un buen conjunto para los próximos torneos. De los jugadores veteranos quedan: Del Valle, Aguilera, y otros más, que unidos a los novatos Godoy, Padrón, Arche, Curbelo, Del Portillo, Kerr, y Vives tratarán de hacer quedar lo mejor posible al simpático triángulo marrón.

En el Loma Tennis, donde ha establecido su dirección, el veterano player Luis Dauval, también se practica fuertemente, registrándose unas salidas de más de 25 novatos a las prácticas.

Sarría, Galiana, Bustamante, Cuco del Real, Gener, Reguera, Fatty García, Miguel Fernández, junto a los novatos Benito Fernández, Beristain, y otros forman un conjunto bastante aceptable que da una inmensa oportunidad a Dauval a realizar una gran labor.

Los Pulgarcitos del Ferroviario, que trabajan bajo la dirección de Luis Vallalta, inaugurarán el próximo lunes su campeonato local para seleccionar sus futuros jugadores juniors, y según la lista de jugadores que nos han enviado, notamos que el predio de Mr. Webster está este año convenientemente fortificado para la temporada.

En otro lugar de estas planas damos más detalles de la contienda local de los Ferrocarrileros.

En el dado Tennis, los players seniors están practicando más que nunca y, aunque este año no vendrá ningún coach para el team, se sabe que entre Machado, Aixalá y Buffalo Estévez están preparando a los muchachos que esperan hacer un fuerte papel sobre los campeones de la Universidad.

Los juniors están igualmente entusiasmados y a juzgar por el material que cuentan, parecen destinados a ser unos de los más fuertes durante la témporada. Un quinteto formado por el hermano de Estévez, Sorsano, García Vélez, Junior Hernández y Azqueta, sería una cosa bastante aceptable para discutir la championabilidad.

VENGA
para que vea la última novedad en
SOMBREROS DE CASTOR
con cintas de color de gran fantasía desde
$1 98/100
MINERVA
La Sombrerería mayor y mejor
Belascoaín 105½ esquina a Jesús Peregrino

CRONICA DE ESGRIMA

EN EL COLEGIO DE BELEN

UN NUEVO TRIUNFO DE ALFREDO GRANADOS.

El pasado sábado, con motivo de la Solemne Proclamación de Dignidades y Distribución de Premios, tuvo lugar, en el Colegio de Belén, una brillante y lucida fiesta.

Figuraron en el programa distintos números ejecutados por los alumnos; pero nosotros queremos hacer mención especial, en esta Crónica, de los que a esgrima se refieren.

Primeramente, los jóvenes alumnos, esgrimistas en embrión, y que en el mañana, seguramente, serán los continuadores de los triunfos internacionales que hoy conquistan para su Patria, los Fonts, Quesada Torres, Estradá, Mañalich y otros, ejecutaron la famosa Muralla a florete, de Prevost, obteniendo los aplausos de la concurrencia. Fueron ellos los niños Zayas Bazán, Olazabal, Pérez Durán y Socarrás.

Después, la Muralla ideada por Kirchoffer, el malogrado esgrimista francés, fué hábilmente adaptada al sable, e interpretada, fielmente, por los jóvenes Olazabal y Ayón, que lucieron sus magníficas facultades en el arma de filo, contrafilo y punta

Finalmente, vino la Muralla de espada, creada por el profesor de esgrima del Colegio de Belén, Alfredo Granados, un maestro cubano, joven e inteligente, que une a sus dotes de modestia un amor y entusiasmo poderosos hacia el noble apostolado de las armas. La Muralla que ha combinado el profesor Granados, cuenta con admirables motivos artísticos, en los que, unido al más puro clasicismo, van también movimientos nacidos en la práctica diaria, y que son de indiscutible necesidad para el manejo de esa arma. Intervinieron en la ejecución de la Muralla de espada, los alumnos Guillermo de Zéndegui, Manuel Carrerá Miguel de Lasa, Rafael Carrerá, Enrique Roig y Humberto Cortina. El joven Vero Plá, se indispuso a última hora y no pudo tomar parte.

A la terminación de los ejercicios esgrimísticos, fueron muchos los que felicitaron al profesor Granados, especialmente, el Padre Rector del Colegio de Belén, el Prefecto, los doctores Hechevarría y Alzugaray, y, en fin, todos los que presenciaron la hermosa fiesta a que nos estamos refiriendo.

Y es que el profesor Alfredo Granados, extrayendo lo que la esgrima tiene de artístico y de ejercicio físico, supo ofrecer a la distinguida concurrencia, una prueba convincente de que el arte de las armas no se aprende únicamente, como muchos creen, para matar semejantes y para adquirir título de matón, sino que, al practicar el deporte de la esgrima se siente el grato placer de ejecutar un sano ejercicio físico y se adquiere el dominio de un arte caballeresco y educativo, porque sirve para forjar voluntades y para domeñar ímpetus pasionales.

Este nuevo triunfo del modesto y valioso profesor cubano, Alfredo Granados, a la vez que es un motivo de orgullo para el Colegio de Belén, que lo tiene entre su profesorado, viene además, a aumentar la justa satisfacción que experimentan todos los componentes del **Círculo de Esgrima Alesson**, del que es Director el propio maestro Granados, ya que, de entre los ocho esgrimistas que asistieron representando a Cuba en las Olimpiadas Centro-Americanas, cuatro eran de ese Círculo; y de los cuatro cubanos que obtuvieron primeros puestos en esas competencias internacionales, dos pertenecen a las filas "alessonistas", lo que, indudablemente, constituye un record que habla muy alto de la bondad de su profesor y de la fuerza de los discípulos.

Felicitamos, sinceramente, al profesor Alfredo Granados.

AIZ.

UNA MARFILADA DEL 'TORPEDERO' LUNDY COSTO LA PERDIDA

Y por eso ganó el Marianao su juego habiendo bateado muy homeopáticamente

El Marianao les ganó otro juego a los Alacranes. No valió ni que Adolfo Luque pitcheara este juego, perdiéndolo en un desigual duelo con el ebánico lanzador Flournoy, que también trabajó bien, pero no tanto como el lanzador del team de la Ciudad Reina de Cincinnati.

En el match de ayer se demostró una vez más la mala suerte del pitcher de Hendricks. En nueve innings le dan tres hits y le ganan el juego habiendo bateado su club nueve, dos de ellos de extrabases. Afortunadamente, el juego se celebró en la Habana y vimos cómo sucedió la cosa que de haber sido en los Estados Unidos, ya nos hubieran hecho el cuento de que Luque había perdido porque Fulano o Mengano había jugado indiferente o porque Esperencejo es un bulto en el short stop.

Las dos carreras del Marianao fueron hechas así: Con un out, Mesa recibe la base, después Luque trata de sorprenderlo en primera con un tiro bajo, pero como el americano Carr es muy deficiente en los tiros rastreros no cogió la bola, llegando Mesa a tercera. Pelayo también recibe la base por bolas; Cárdenas sale ponchado; Fernández batea un rolling por el short, acepta Lundy, pero Johnson, que sabe que hay dos outs, cubre tarde la intermedia; el torpedero hace el tiro a Johnson, pero cuando éste recibe la bola ya estaba Pelayo sobre la almohadilla y Pablo Mesa sobre home con la carrera de la quiniela, consumándose un "fielder's choice", pues con dos outs ¡sépalo Mr. Lundy! siempre se busca el out en la inicial, y mucho más cuando el bateador no es ningún lince como Fernández. Resultado: Que después Flournoy disparó un hit al centro y entró Pelayo Chacón con la segunda carrera, que al final fué la que decidió el juego. Una marfilada igual a la de Lundy la cometió Quintanita en el juego del sábado y sin embargo el público le echó la culpa a Oscar Rodríguez y le dió una pitada de esas de "frontón"; en cambio ayer la cometió un americano y casi pasó inadvertida. Es más, para hacer mayor aun su inconsecuencia, hizo culpable de la marfilada al umpire, por haber declarado "safe", que lo fué realmente.

En el último inning Luque disparó un batazo para empatar el juego, pero el Caballero Alejandro hizo una magnífica cogida y no soltó la esféride aunque se cayó. Después Thomas dió otro batazo también para empatar, pero como la bola cayó en el hoyo, por una regla especial que hay de terreno, sólo valió tres bases, quedándose el bateador en tercera porque Baró fué el tercer out por la vía de Chacón a Cárdenas.

Oscar Levis se marchó para los Estados Unidos, y para Tampa, César Alvarez También abandonó el team de los Rojos Eddie Le Pard. Esto quiere decir que la escasez de pitchers cada vez se hace más notable en los clubs del Campeonato Triangular.

A continuación va el score:

ALACRANES

	V.	C.	H.	O.	A.	E.
Thomas, rf.	3	0	1	2	0	0
Baró, rf.	4	0	0	0	0	0
Montalvo, cf.	4	0	1	3	0	0
Carr, 1b.	4	0	2	13	1	0
Lundy, ss.	4	0	1	0	7	0
Johnson, 2b.	4	0	0	0	2	0
Gutiérrez, 3b.	4	0	1	1	3	0
Zarza, c.	4	1	2	3	0	0
Luque, p.	4	0	1	2	3	1
Totales.	35	1	9	24	15	1

MARIANAO

	V.	C.	H.	O.	A.	E.
Crespo, lf.	4	0	0	2	0	0
Portuondo, 3b.	4	0	0	0	2	1
Oms, cf.	3	0	0	6	0	0
Smith, 2b.	3	0	0	2	3	0
Mesa, rf.	2	1	1	0	1	0
Chacón, ss.	2	1	1	4	6	0
Cárdenas, 1b.	2	0	0	9	0	0
Fernández, c.	3	0	0	3	0	0
Flournoy, p.	3	0	1	1	0	0
Totales.	26	2	3	27	12	1

Anotación por entradas

Alacranes. 000 100 000—1
Marianao 020 000 00x—3

SUMARIO

Three base hits: Thomas.
Two base hits: Zarza.
Sacrifice hits: Thomas.
Struck outs: Flournoy 2; Luque 3.
Bases por bolas Flournoy 2; Luque 2.
Wilds: Flournoy.
Tiempo: 1 hora 42 minutos.
Umpires: Gutiérrez (home) Cubillas (bases).
Anotador: Julio Fráguas.

M.E.C.D. 2016

EL PROXIMO LUNES SE DARA COMIENZO AL CAMPEONATO LOCAL DE BASKET BALL ENTRE LOS PULGARCITOS DEL FERROVIARIO

DE 34 SIMULTANEAS EL RUSO ALEKHINE GANA 31

El notable maestro ruso tuvo que jugar todo lo que sabía para derrotar a algunos de sus contrincantes.

BUENOS AIRES, noviembre de 1926.—(S. R.).—Anoche hizo su tercera y última presentación el conocido ajedrecista Alekine, quien enfrentó en el local central del Club de Gimnasia y Esgrima a 34 fuertes aficionados locales.

Estas simultáneas comenzaron a jugarse a las 8 y media de la noche, defiriendo el maestro varias partidas a su favor antes de media noche. Dos horas después, solamente le quedaron como contendores 15 aficionados, venciendo a los demás en una forma brillante.

A las 3 de la madrugada Alekhine concedió la primera y única partida tablas al fuerte jugador de primera categoría D. Félix Ferreyra, y momentos después doblaba su rey ante el tablero del jugador de segunda categoría Alfredo Blanchi.

Media hora más tarde únicamente jugaban en su contra cinco aficionados, y frente al tablero del campeón de segunda categoría del club, D. Luis Pruss, después de un momento de meditación, inclinó por segunda y última vez su rey.

Asimismo, continuó jugando hasta las 4.30 de esta madrugada, definiendo a su favor todos los tableros restantes, después de encontrara una obstinada resistencia en el tablero del campeón de primera categoría Juan M. Rivarola, quien abandonó a las 58 jugadas.

El resultado de las simultáneas fué el siguiente:

Jugadas, 34; ganadas, 31: perdidas, 2, y tablas 1.

Ganadores locales: Luis Pruss y Alfredo Blanchi; tablas, Félix Ferreyra.

Fué comentada favorablemente la actuación del fuerte aficionado local Luis Pruss, quien efectuó al maestro una brillante partida.

Este aficionado fué, en la visita que hiciera el maestro Reti a Rosario, uno de los pocos que consiguió ganarle una partida y hacer tablas otra, en dos reuniones de simultáneas. El doctor Alekhine se mostró gratamente sorprendido por la calidad del juego de los locales, e hizo buenos augurios para el ajedrez argentino.

A continuación transcribimos la partida jugada entre Alekhine y el aficionado local Luis Pruss.

ALEKHINE	PRUSS
Blancas	**Negras**
1 C 3 A R	P 4 A D
2 P 4 A D	C 3 A R
3 P 4 D	P X P
4 C X P	P 3 C R
5 C 3 A D	A 2 C
6 P 4 R	P 3 D
7 A 2 R	O — O
8 O — O	A 2 D
9 A 3 R	C 3 A D
10 P 3 A R	T 1 R
11 D 2 D	D 4 T D
12 C 3 C	D 1 D
13 C 5 D	T 1 A D
14 T D 1 A D	P 3 C D
15 T R 1 D	T 1 C D
16 A 6 T R	A 1 T
17 A 6 T R	A 1 T
17 A 5 C R	C X C
18 P A X C	C 4 R
19 C 4 D	T 1 A D
20 A 6 T D	T X T
21 T X T	P 4 C D
22 A 3 R	C 5 A D
23 T X C	P X T
24 A X P	D 3 C D
25 P 3 C D	D 2 C D
26 P 4 T R	A 3 A R
27 P 3 C R	P 3 T D
28 P 4 T D	T 1 A D
29 D 3 D	A X C
30 A X A	D 5 C
31 A 3 A D	D 4 A -|
32 A 4 D	D 6 T D
33 A X P	T 8 A --
34 R 2 C	D 7 T -|
35 A 2 A	A 6 T -|
36 R X A	D X A
37 R 4 C	T 8 C
38 R 4 A	P 3 T
38 P 4 C R	T 8 R
Abandonan.	

Volley Ball

(Por DAVE)

El juego de Volley Ball, al implantarse en Cuba por la Y. M. C. A. no llamó grandemente la atención de los fanáticos, pero, en la actualidad, está "entrando" poco a poco en el grupo de los favoritos, y últimamente se está jugando con gran preferencia en los courts de la simpática sociedad de la calle de Egido. Allí los comerciantes y jóvenes forman sus equipos y celebran cortos campeonatos que resultan de gran interes.

Ultimamente, en los Juegos Olímpicos Centro-Americanos se convocó para jugar volley-ball, pero como Cuba no contaba con un equipo de primera para que la representara, no se pudo llevar una representación en ese deporte. Nosotros, sabiendo que muchas de nuestra sociedad tienen interés en conocer los menores detalles de este juégo, iremos publicando, poco a poco, las reglas del juego, que han sido adoptadas en los E. E. U. U. por la Federación Nacional de Atletas, a fin de que tengan un conocimiento útil, para la práctica de dicho juego:

REGLAS OFICIALES DEL SPORT DE LA CANCHA

Inciso 1.—La cancha, court, o terreno será una superficie plana, rectangular, de 18 metros de largos y 9 de ancho, libre de obstrucciones de toda especie y con un espacio de menor de 4 metros y medio sobre el piso, completamente libre de obstáculos.

Nota:—El tamaño del terreno puede ser modificado para encuentros informales, al interior o al aire libre, para dar cabida a grupos numerosos o reducidos, de acuerdo con las exigencias del local y del caso; no obstante, se recomienda que las medidas del terreno reglamentario sean respetadas en todos los juegos de campeonato.

Inciso 2.—El terreno deberá marcarse con línea bien visibles, de no menos de 5 centímetros de ancho y que deberán encontrarse cuando menos a 90 centímetros de la pared o de cualquier obstáculo. Las líneas más cortas del rectángulo se llamarán líneas finales, y las más largas, líneas laterales.

Inciso 3.—Se trazará una línea de 5 centímetros de ancho en el centro de la cacha, paralela a las líneas finales, y exactamente debajo de la red. Esta línea se llamará línea central.

REGLA II

DE LA RED

Inciso 1o. La **red** tendrá de ancho no menos de 90 centímetros, y será cuando menos tan larga como el ancho de la **cancha**; su malla será lo suficientemente cerrada para no dejar pasar la pelota, aproximadamente, cuadros de 5 centímetros por lado, y estará hecha con cordel negro o café del número 30. La **red** estará reforzada en toda su periferia con cordel de ¼ centímetro de grueso. Se coserá una tira doble de lona blanca de 5 centímetros de ancho en toda la longitud del borde superior de la **red**, y dentro de esta tira de lona, habrá un cable de alambre de ¼ centímetro de diámetro.

La **red** se colocará bien estirada por sus cuatro esquinas, atadas a unos postes o a las paredes, que se encontrarán fuera de la **cancha**. La **red** deberá pasar transversalmente por en medio de la **cancha**, paralelamente a las **líneas finales**. El cable será retirado de manera que dé la menor ondulación posible, y el borde superior de la red quedará a nivel, a una altura de 2.45 metros sobre la **línea central**.

Inciso 7o. La pelota está muerta cuando cada equipo que está sirviendo falla el **saque** o no contesta la pelota debidamente. (Regla VII, inciso 6o.)

RETO

Habana, 16 de Noviembre de 1926.
Sr. Jefe de las planas de sport del DIARIO DE LA MARINA.

Suplico me publique en sus muy leídas páginas de sport el siguiente reto:

"El club "CUBAN STAR JUVENIL" reta por este medio a todas las novenas de su calibre especialmente al "UNION", "NARANJITO", "MANTILLA" y "CORDOBA STAR". Para aceptación de reto diríjanse a su manager Antonio Díaz, Cuba y Acosta, bodega.

Tres teams han sido seleccionados para discutir la supremacía de la sociedad, que inaugurará su nuevo floor de basket. Se jugará un solo partido, comenzando a las nueve de la noche.

LUIS VALLALTA SERA EL REFEREE DE LA CONTIENDA

El próximo lunes, día 22, se iniciará en el nuevo floor de basket ball construído por los Pulgarcitos del Club Ferroviario el campeonato local de la sociedad jugándose un interesante match entre los teams Rojo y Verde, que junto con el Blanco, forman el trío que discutirá la supremacía del sport en la sociedad.

Este partido de basket, que servirá para inaugurar la temporada del sport entre los boys del Ferroviario, al mismo tiempo que para iniciar el entrenamiento de los jugadores que han de competir por el club en la próxima temporada, promete ser en extremo interesante; no solo por lo bien divididos que han sido los teams sino el excelente juego que están desarrollando en estos últimos días cada uno de sus miembros.

José A. Sordo, delegado de basket ball de los Pulgarcitos, que tuvo a su encargo la formación de los tres teams que han de competir en el campeonato local, hizo los siguientes conjuntos:

TEAM BANCO

Homero César, forward.
José Moya, forward.
Juanito Llao, center y capitán.
Emilio Agra, guard.
M. Cecilia, guard.
René Rubio, forward.
J. Lamensum, forward.

TEAM VERDE

Luis Baloyra, forward.
Teodoro Tores, forward.
Luis Moreno, center.
Isidro Cangas, guard.
Enrique Brú, guard y capitán.
M. Riverón, forward.
R. Jiménez, guard.

TEAM ROJO

Raúl Rubio, forward.
Johnny Gutsens, forward.
Pedro Galiana, center.
Tomás Killan, guard y capitán.
José A. Sordo, guard.
Rogelio Díaz, forward.
Humberto Fdez., forward.

El próximo lunes, como dijimos anteriormente, romperán el fuego los teams Rojo y Verde, comenzándose el juego a las nueve de la noche, con el coach de la sociedad, Luis Vallalta, como referee.

Se jugará los lunes, miércoles y viernes de cada semana, iniciándose los partidos a las nueve de la noche a fin de que los fanáticos tengan tiempo de regresar pronto a la Habana. Como quiera que solo se jugará un solo juego cada día, los fanáticos basketbolísticos, que ya se cuentan por legiones, podrán trasladarse temprano al Club Ferroviario, bien por la Estación Terminal, de donde salen trenes cada diez minutos, o bien por las otras vías de comunicación. A continuación damos a conocer el schedule oficial del campeonato local de los Pulgarcitos:

SCHEDULE

Noviembre 22.—Rojos vs Verdes.
Noviembre 24.—Blancos vs Rojos.
Noviembre 26.—Verdes vs Blancos.
Noviembre 29.—Verdes vs Rojos.
Diciembre 1.—Rojos vs Blancos.
Diciembre 3.—Blancos vs Verdes.

Todos los juegos se celebrarán en el nuevo floor de basket, cuya rápida construcción se debe principalmente al interés que ha tomado el popular Mr. Webster, presidente muy querido del Club Ferroviario.

ALGUNAS INTERESANTES NOTAS HIPICAS

—La temporada hípica en el Hipódromo de Doncaster.
—El triunfo de "Coronach" en el clásico St. Leger.
—Los "pura sangre" británicos no han decaído todavía.

LONDRES, noviembre de 1926.—(Crónicas del turf inglés, por EDWARD MOORHOUSE).—En el clásico de St. Leger, corrido en Doncaster, la última semana del pasado mes de septiembre, presenciamos la magnífica demostración de un admirable ejemplar que está llamado a dar muchos días de gloria al turf inglés.

Nueve personas de cada diez esperaban confiadamente la victoria de Coronach, pero nadie había imaginado que el gran caballo mostraría sobre sus once rivales la enorme superioridad de que dió pruebas.

Córrese la carrera sobre una distancia de una milla, seis furiongs y 132 yardas, equivalente a 2,935 metros. Tomó Coronach la delantera, no abandonándola ya en todo el trayecto. Hubo momentos en que se halló diez o doce cuerpos delante de sus adversarios. Durante los últimos mil metros su jockey le dió cierto respiro, y por esto, al llegar a la meta, sólo llevaba dos cuerpos de ventaja a Caissot, que terminó segundo. Foliation, hija de Tracery, entró tercera. Estableció el rayero que la yegua había llegado seis cuerpos detrás de Caissot, pero el jockey estimó la distancia en no más de cuatro cuerpos, y una fotografía de su llegada confirma esta opinión. Masked Ruler, criado en Francia (hermano de Masked Marvel, que ganó el Cambridgeshire Handicap en el otoño de 1925), se clasificó en cuarto lugar, bastante lejos de Foliation. Southbourne, que terminó último, lo hizo a 200 metros de Coronach.

Aunque Coronach no tuvo que esforzarse hasta el límite de sus facultades, y a pesar de haber sido el conductor del tren de carrera, completó el recorrido en 31' 1" 3/5. De esta manera establecido por undaro esta manera ha batido por un segundo el record establecido por Black Jester, quien en 1914 ganó la carrera en 3' 2". Hay que decir que el miércoles último reuniéronse en Doncáster todas las condiciones favorables: reinaba un tiempo hermoso, la atmósfera era seca y la pista estaba en perfecto estado. Pero la hazaña de Coronach es realmente meritoria, y no cabe dudar que, si llegan a apretarlo de veras, habría cubierto el tiro en menos de tres minutos.

No carecen de justificación, a mi juicio, los que afirman que Coronach sólo tuvo enfrente a rivales de mediana categoría. Hasta hace dos semanas éramos muchas los que pensábamos que el hijo de Hurry On encontraría en Lancegaya un digno adversario. Lancegaye, por Swynford, llegó segundo en el Derby. Cierto que fué vencido por cinco cuerpos, pero los entendidos creían que ahora se hallaría en mejor forma que en el pasado mes de junio. Todo justificaba esta presunción, hasta su origen, que denunciaba a un caballo de fondo. Le vimos ganar, hace cosa de un mes, el Great Northern Leger, en Stockton, sobre una distancia de 2,600 metros; y en esta carrera, Comedy King, que recibía dos kilos, finalizó tercero, a dos cuerpos del ganador. Comedy King, por Son-in-Law, es un caballo que ha mejorado mucho; ciertos aficionados de gran experiencia le atribuían ciertas probabilidades en el St. Leger. Después de su fracaso en Stockton, Comedy King triunfó en York y en Derby, venciendo en York a Foliation por un pescuezo y en Derby a Booklet por la misma diferencia.

Debo explicar que cuando sucedió esto Foliation había desarrollado su resistencia y exteriorizado una forma que daban motivo para clasificarla a la cabeza de las potrancas de tres años. Estos hechos, y otros que podría citar si me lo permitiera el espacio de que dispongo, llevaban a la conclusión de que Lancegaye era capaz de ofrecer a Coronach alguna resistencia en el St. Leger. En todo caso, ésta era la impresión reinante hace cosa de dos semanas; y ofreceré un nuevo testimonio en apoyo de mi aserto. Lancegaye, Foliation y Booklet han sido entrenados en Manton por Alec Taylor, pero pertenecen a dueños diferentes. Acabo de decir que Lancegaye derrotó a Comedy King en Stockton, y que, más tarde, Comedy King venció a Foliation y a Booklet. Si aceptamos estos hechos por lo que aparentemente valen, resulta que Lancegaye aventajaba en unos tres cuerpos a Foliation. Hace dos semanas, mientras lo entrenaban para el St. Leger, Lancegaye se resintió seriamente, y hubo de ser retirado de la carrera. Este acontecimiento hizo que los únicos representantes en Doncáster de la caballeriza Manton fuesen los ya citados Booklet y Foliation. Mr. Tattersall, dueño de Foliation, tuvo la atención de informarme hace una semana que, probablemente, su potranca daría bastante que hacer a Coronach. De aquí podemos deducir que, a no ser por el tropiezo mencionado, Lancegaye habría sido un serio contendiente de Coronach.

Por lo tanto, la eliminación de Lancegaye privó a la famosa carrera de gran parte de su interés. Un análisis tranquilo y sin prejuicios, realizado antes de celebrarse aquélla, bastaba para convencer a cualquiera de qué, salvo alguna contingencia imprevista, el triunfo de Coronach era cosa segura. Sólo había un antecedente susceptible de restar confianza a los partidarios del potrillo de lord Woolavington: el que hubiera necesidad de remontarse a 1903 para encontrar el caso de que un mismo caballo hubiese triunfado en el Derby y en el St. Leger; la hazaña correspondió entonces a Rock Sand. Al decir esto hago caso omiso, como es natural, de los cuatro años de la guerra, en que el Derby y el St. Leger fueron corridos en Newmarket sobre una pista muy diferente de las de Epsom y Doncáster. La circunstancia de que durante los últimos 22 años ningún caballo alcanzara el doble triunfo es tanto más extraña cuanto que el decenio 1893-1902 registra nada menos que seis dobles victorias de esta naturaleza, correspondientes a Isinglass, Sir Visto, Persimmon, Galtee More, Flying Fox y Diamond Jubilee.

En mi opinión no cabe la menor duda de que el cambio operado tan repentinamente fué debido a la transformación de la táctica para correr efectuada por el jockey norteamericano Tod Sloan. Nótese que el cambio tuvo lugar en cuanto llegó a Inglaterra dicho jockey. Antes de él la costumbre era correr con relativa lentitud hasta unos 800 o 1000 metros de la meta, y sólo entonces se exigía verdaderamente al caballo. Sloan impuso el sistema de un tren violento y sostenido desde el principio, y recuerdo perfectamente el asombro que experimentamos al ver que casi todos sus caballos respondían con creces a las nuevas demandas hechas a su energía. Los jockeys ingleses viéronse obligados a copiar los procedimientos de Tod Sloan, y la consecuencia es que el St. Leger y las demás carreras de larga distancia se corren hoy en seis u ocho segundos menos de lo que era costumbre hace unos treinta años. De aquí se sigue que el St. Leger constituye en la actualidad una prueba mucho más severa y mucho mas completa de lo qu esolía ser anteriormente. Sólo un caballo de gran resistencia puede aspirar al primer puesto en el clásico de Doncáster, y aun así las probabilidades son escasas si no une la velocidad a la resistencia. Y me atrevo a afirmar que, desde hace muchos años, no vemos en Inglaterra un caballo que en tan amplias proporciones logre reunir esas cualidades preeminentes, que, en una palabra, sea capaz de medir sus fuerzas con "sprinters" especialdiciones indispensables para acometer con éxito los más extensos recorridos en distancias cortas, a la vez rridos.

que con corceles dotados de las con-

Precisamente porque se destaca tanto en punto a velocidad, dudaron muchos que Coronach pudiese recorrer sin fatiga la distancia del St. Leger. Antes de ir a Doncáster, la prueba de mayor tiro disputado por Coronach, había sido el Derby (dos mil cuatrocientos metros). Cierto que entonces Coronach se desempeñó en la delantera; pero, a pesar de esto, existían dudas, no compartidas ciertamente por mí. Sin embargo, las dudas fueron suficientemente grandes para que las apuestas a favor de Coronach no pasaran de 15 a 8. Sin ellas, los "bookmakers" habrían exigido, seguramente, el 10 a 1 a los partidarios del caballo.

Ya dije más arriba que hubo doce competidores. Dato curioso: excepción hecha de Coronach, no figuró en el St. Leger ninguno de los nueve caballos que ocuparon en el Derby los nueve primeros puestos. Hemos explicado la ausencia de Lancegaye, segundo en Epsom. Por la misma razón no apareció Swift and Sure, de lord Astor, compañero de caballeriza de Lancegaye. Booklet representó a lord Astor en Doncáster, Colorado, ganador de las Dos Mil Guineas (en cuya carrera llegó Coronach segundo, siendo su derrota un misterio inexplicable para mí) y tercero en el Derby de este año, dejó de participar en el St. Leger, sin duda porque se creía que, como buen hijo de Phalaris, carecía de la resistencia necesaria para un recorrido tan largo. Lord Derby envió dos representantes a Doncáster: Caissot, por Gay Crusader y Keysoe, ganadora del St. Leger de 1919, y la potranca Plazetta, por Stedfast y Gondolette. Plazetta corrió el St. Leger para asegurar un buen puesto a Caissot, que se distinguió por vez primera al triunfar en Ascot en el Prince of Wale's Stakes. Ya entonces se sabía que la principal misión de Caissot durante la temporada actual era la de llevar los colores de lord Derby en el clásico de Doncáster. Pero dos semanas después de su triunfo en Ascot, Caissot hizo un papel muy pobre en los Prince of Wale's Stakes de Newmarket. En el Eclipse Stakes, Caissot llegó quinto, triunfando Coronach; y en la carrera para los Sussex Stakes, corrida en Goodwood, Caissot fué vencido por un cuerpo y medio, después de conceder 12 libras a Pimsol, caballo de mediana categoría, propiedad de lord Astor. En los Prince of Wale's Stakes triunfó el caballo de cuatro años Tournesol, llegando Lancegaye en segundo lugar. Por consiguiente, lo que se sabía de Caissot no ayudaba a formar una opinión muy alta del caballo, por más que el entrenador de Lancegaye, George Lambton (quien se retirará a fines de la presente temporada), hubiese manifestado que Caissot haría un buen papel en el St. Leger. El público sabe desde hace tiempo que cuando Mr. Lambton estima que uno de sus caballos tiene probabilidades de ganar el St. Leger, esa probabilidad existe realmente.

Poco antes del acontecimiento aumentó notablemente la confianza popular en Masked Ruler, caballo francés que terminó cuarto en el Grand Prix de París, después de hallarse en dificultades al comienzo de la carrera. Masked Ruler partió segundo favorito en Doncáster, cotizándose en las apuestas a diez a uno. Para Caissot las cotizaciones fueron de once a una; para Foliation y Comedy King catorce a una, y para Booklet, dieciséis a una. Mayores fueron las probabilidades en contra de los restantes competidores, sin exceptuar a Lex, que en el otoño último tuvo la suerte de vencer a Coronach en la carrera para los Middle Park Stakes, y que contó con muchos partidarios en el Derby.

Con el transcurso de los meses, Coronach se ha desarrollado en proporción a su gran tamaño y actualmente ofrece una apariencia más arrogante que la que le caracterizaba en la primavera. En lo relativo a presentación, Coronach era el rey de los contendientes para el St. Leger. Permaneció tranquilo hasta que le llegó el momento de salir del paddock, pero no bien pisó la cancha se animó notablemente. Algo inquieto antes de la salida, se alteró aún fás después que Masked Ruler rompió las cintas, y cuando se dió la señal hallóse a uno o dos cuerpos del pelotón. Ocupaba un lugar por afuera del lote.

Plazetta se apresto a cumplir su misión y no tardó en colocarse a la cabeza. Pero no habían andado 800 metros, cuando Coronach la emparejó. Siguieron juntos un pequeño trayecto, varios cuerpos delante de los demás, hasta que Coronach se desprendió de la potranca y, antes de la mitad del recorrido, se le vió solo en el primer lugar, a unos diez cuerpos de Plazetta, que conservaba el segundo puesto. Los espectadores contemplaban el cuadro, presa del mayor asombro. Muchos afirmaron que Coronach iba a ser vencido en vista de la magnitud del esfuerzo hecho. No conservó mucho tiempo su extraordinaria ventaja; poco a poco fué disminuyendo la celeridad de su marcha o los demás aumentaron la suya. Al entrar en la recta, a unos mil metros de la meta, Masked Ruler iba segundo, dos o tres cuerpos detrás del favorito: e inmediatamente seguían Caissot, Lex, Foliation, Comedy, King y Booklet. Momentos después Lex sufrió un contratiempo y hubo de ser demontado; supimos más tarde que se había lastimado una mano. A media milla de la meta, Foliation alcanzó el segundo lugar, conquistado, a poco, por Caissot. Mientras tanto, Coronach seguía impertérrito hacia la meta, como si estuviese ejecutando un galope de entrenamiento. Caissot prosiguió valientemente, pero su jockey, Carslake, tuvo que luchar con frecuentes cambios de mano, indicio seguro de que el caballo no andaba lejos del límite de su resistencia.

Mucho antes de llegar al disco comprendieron los espectadores que Coronach iba a conseguir una victoria fácil; con la misma claridad vieron que Caissot y Foliation llegarían, respectivamente, en segundo y tercer lugar. Por lo tanto, los asistentes se limitaron a vitorear el triunfo de Coronach, que, además de ganar la carrera, con gran bravura, había demostrado ser un verdadero campeón. No faltaron, desde luego, los aplausos. Masked Ruler entró en cuarto lugar, a varios cuerpos de Foliation, y Booklet y Comedy King ocuparon los puestos siguientes. Booklet se sintió a unos 200 metros de la raya; opina su jockey que sin este percance habría finalizado tercero o cuarto.

Coronach es un gran caballo. Esto es indiscutible. Algunos podrán creer que Solario, el ganador del St. Leger procedente, aventaje a Coronach, yo estimo que no, aún teniendo en cuenta que no ha sido aceptada una oferta de £ 100.000 por el ya célebre Solario. Lo probable es que haya siempre divergencia de opiniones sobre los méritos respectivos de los dos caballos. Ambos tomarán parte en la carrera para el Jockey Club Stakes anunciada para fines de la temporada actual, y ésta será la última carrera de Solario, pues seguidamente pasará al haras. Joe Childs ha sido este año el jockey de Coronach, demostrando ser el mejor de nuestros jockeys para carreras de larga distancia; pero el dueño de Solario tiene con Childs un contrato previo, según el cual ha de dirigir éste a su caballo en la expresada carrera. Siendo así, dudamos que lord Woolavington permitan correr a Coronach, y nadie ha de echarle en cara esta decisión. Coronach es un caballo de difícil temperamento, que no podría mostrar su verdadera forma en cuanto se sintiera montado por un jinete distinto.

A LOS PLAYERS DEL HAVANA CENTRAL

De orden del señor Director del Club, tengo el gusto de citar por este medio a todos los players del Havana Central para el desafío que se celebrará el próximo Domingo en los terrenos del Club Ferroviario, contra el Club de la General Electric.

Se ruega a los señores Ramón Fernández, Pedro Pérez y Gonzalo Reyes, la más puntual asistencia.

Ramón Laria.

Sportfolio

Jugará la Universidad de New York con la de Nebraska en esta temporada de foot ball?

Ha sido noqueado alguna vez el pugil Sammy Mandell?

Quién fué el mejor catcher de las Ligas Mayores en la temporada de 1925?

Cuál es el record intercolegial para las carreras de 100 yardas?

Cuál es la nueva regla en relación con el forward pass?

Es cierto que se han establecido nuevas reglas para el basket ball?

Con que scores terminaron los partidos de foot ball de Columbus vs Ohio States y Nebraska vs Washington, celebrados en esta temporada?

Qué edad tiene Jack Sharkey, el conquistador de Harry Wills? Y, ha sido noqueado alguna vez

A que nacionalidad pertenece el formidable slugger Babe Ruth?

Quién es el campeón de Cuba en las carreras de obstáculos altos? Quién cree usted que sea superior Macías, Fuentefrías o Sorzano?

Quién es en la actualidad el campeón Bantam weight del mundo?

Respuestas a las preguntas de ayer

La mejor corrida realizada por Red Grange en la temporada de 1925 fué de 97 yardas, en un juego contra Butler.

Aun cuando la Federación de tennis americana quiera permitirle a Vincent Richards su reingreso en las filas amateurs, ello no podría suceder, pues el joven tennista ha jugado ya como profesional.

El Boston americano ganó la serie mundial de 1912; El Filadelfia Americano en 1913; el Boston Nacional en 1914 y el Boston Americano en 1915.

Jack Johnson ganó el campeonato heavy weight de Boxeo noqueando a Jim Jeffries en Reno, Nevada, el 4 de Julio de 1910.

Los tres primeros juegos que celebró el eleven de Harvard en la temposada lel año pasado fueron contra: Rensselear, Middlebury y Holy Cross.

John L. Sullivan fué reconocido universalmente como campeón heavy weight del mundo, aunque hubo lugares donde no le proclamaron por pelear contra negros.

Un corredor puede arrancar de una base tan pronto una bola bateada de fly dí en el guante del outfielder. No tiene que esperar que éste la retenga.

Miss Eleanor Churchill ha lanzado una bola de base ball a 234 pies 5 tres cuartos pulgadas, considerándose ésto, un record mundial.

Eddie Collins, hasta hace poco manager del Chicago Americano, ha vestido el uniforme de los siguientes clubs. Filadelfia y Chicago. Ingresó en las Mayores directamente de la Universidad de Columbia. Ha jugado en seis series mundiales y llevaba dos años como manager del team.

Consideramos a Jack Dempsey, Jack Delaney y Jack Sharkey, como los tres aspirantes mas formidables de Gene Tunney. En una pelea entre Delaney y Dempsey diríamos como favorito, en la actualidad, al ex-campeón.

Le mañana: SPORTFOLIO.

UN SCORE QUE HACE HISTORIA EN EL BASE BALL

Eddy Delahanty batea cuatro jonrones en un juego, pero su team pierde con score de 9x8.

Recordando "otros tiempos pasados", publicamos a continuación el score del juego celebrado el 13 de julio de 1896 entre Chicago y Filadelfia, ambos de la Liga Nacional, donde los Cubs ganaron con score de 9 x 8

Durante el juego, el inicialista Edward J. Delahanty, de los Phillies disparó cuatro jonrones y un single en cinco viajes que fué al home plate, constituyendo esto un record mundial que todavía no ha sido igualado.

Los jonrones de Delahanty cristalizaron en los innings primero, quinto, séptimo y noveno... Y, sin embargo, su team perdió

A continuación publicamos el score para delicia de nuestros lectores:

FILADELFIA

	V.	C.	H.	O.	A.	E.
Cooley, lf	3	1	1	1	0	0
Hulen, ss	4	1	1	1	4	0
Mertes, cf	5	1	0	1	0	0
Delahanty, 1b.	5	4	5	9	0	0
Thompson, rf.	5	0	1	2	0	0
Hallman, 2b.	4	1	1	5	3	0
Clements, c.	2	0	0	5	3	0
Nash, 3b.	4	0	0	0	3	1
Garvin, p.	4	0	0	0	1	0
Totales	36	8	9	24	14	1

CHICAGO

	V.	C.	H.	O.	A.	E.
Everett, 3b.	3	1	2	1	3	0
Dahlen, ss.	2	2	0	0	0	0
Lange, cf.	4	2	2	4	0	0
Anson, 1b.	3	0	1	12	2	0
Ryan, rf.	4	1	1	2	0	1
Decker, lf.	4	1	1	0	0	1
Pfeffer, 2b.	4	0	2	1	4	0
Terry, p.	4	1	2	2	3	0
Donohue, c.	3	1	0	5	0	0
Totales	31	9	11	27	12	2

Anotación por entradas:
Filadelfia . . . . . 210 030 101—8
Chicago . . . . . 104 040 00x—9

Sumario:

Two base hits: Lange, Terry, Thompson, Decker Three base hits: Lange, Pfeffer Home runs: Delahanty 4. Stolen bases: Everett 2, Dahlen 2, Lange, Anson, Mertes, Thompson. Sacrifices: Hulen, Everett. Double plays: Hulen a Hallman a Delahanty. Bases por bolas: Garvin 5; Terry 3. Struck outs: Por Garvin 4; por Terry 5. Hits a los pitchers: Por Terry 1. Total bases: Filadelfia 22, Chicago 18. Left on base: Filadelfia 6, Chicago 4. Umpires: Robert Emslie. Time of game: 2.15.

Camel—el cigarrillo más popular del mundo

En cuanto a popularidad entre los fumadores, no hay cigarrillo que siquiera se acerque al Camel. Los cigarrillos Camel han sido premiados con el galardón más preciado, la popularidad más enorme que haya disfrutado jamás un cigarrillo. Desde que se conoce el uso del tabaco, no ha habido un cigarrillo que goce de una preferencia tan grande y creciente como el Camel.

Sólo hay una razón para esta fama tan enorme de los cigarrillos Camel—la calidad de sus tabacos.

Desde un principio, el Camel se ha abierto campo a fuerza de calidad. Al cuidado minucioso y a la perfección con que se mezclan los escogidos tabacos turcos y americanos se debe la invariable calidad del Camel. Millones de fumadores conocedores prueban de vez en cuando otras marcas, pero vuelven siempre a los cigarrillos Camel.

La suavidad y el aroma incomparable del Camel dejarán su gusto satisfecho .... Le darán a conocer las verdaderas delicias del fumar. Pruébelos ahora mismo. Para saber lo que es un cigarrillo que nunca cansa y que, literalmente, nunca deja mal sabor de boca —*"¡Fume Ud. un Camel!"*

© 1926 49—MK

R. J. REYNOLDS TOBACCO COMPANY, WINSTON-SALEM, N. C., E. U. A.

Cómo hacer un placer de las tareas domésticas

La plancha eléctrica, el hornillo de mesa y el tostador de inversión, todos ellos de fabricación Westinghouse, desempeñan sus funciones con mayor rapidez y eficiencia de lo que resulta posible por los métodos anticuados y, asimismo, con el menor esfuerzo individual.

Los efectos domésticos mencionados prestan un servicio de excelencia superlativa, y ello se debe a que a su fabricación se consagra el mismo esmero y cuidado que caracteriza el trabajo Westinghouse en los aparatos más complicados, y que ha dado a la empresa Westinghouse el renombre de que goza en todo el mundo.

Westinghouse Electric International Company
Edificio "La Metropolitana". Habana

Westinghouse

M.E.C.D. 2016

UN HIJO DE HURRY ON

Hurry On y sus dos magníficos hijos—Coronach y Captain Cuttle, ganador el último del Derby de 1922—descienden de West Australian y Barcaldine. Pertenecen, por tanto, a la familia Matchem, cuya exsitencia dependió durante algún tiempo de una sola hebra. Hace cosa de veinte años el único representante de la familia era Marco, y después de él su hijo Marcovil, performer simplemente regular. Hurry On es hijo de Marcovil. Aunque Hurry On no vuelva a tener otro hijo de primera categoría, la supervivencia de su estirpe está asegurada por los dos ganadores del Derby que ha producido durante su vida. El advenimiento en dos años sucesivos de caballos del calibre de Solario y Coronach pone en ridículo a los pesimistas que se apresuraron a proclamar, hace poco tiempo, la "decadencia" del pura sangre británico. No es probable que oigamos otra vez sus quejumbrosos e infundados lamentos.

Edward MOORHOUSE

SOCIEDADES ESPAÑOLAS

ASOCIACION CANARIA

LA ASAMBLEA DE REPRESENTANTES DIO TERMINO A SUS LABORES DEJANDO RESUELTOS TODOS LOS ASUNTOS.— SANCIONADO POR UNANIMIDAD EL PACTO ENTRE LA FEDERACION MEDICA DE CUBA Y LA COLECTIVIDAD CANARIA.—CREADO EL RETIRO PARA TODOS LOS EMPLEADOS.—OTROS DIVERSOS ACUERDOS DEL SUPERIOR ORGANISMO DE LA ASOCIACION

Según dijimos oportunamente, a las ocho de la noche del lunes último reanudó sus labores la Asamblea de Representantes de la Asociación Canaria, que habían sido suspendidas a las seis de la tarde de ese mismo día.

Como las anteriores reuniones fué esta presidida por el señor Domingo Sánchez Díaz, fungiendo de Secretario, por sustitución reglamentaria, el señor Eduardo Acosta Hernández. El Comité Ejecutivo en pleno se encontraba presente y el número de Representantes que respondió al pase de lista era numerosísimo.

Los acuerdos adoptados en este periodo final de la sesión ordinaria de la Asamblea de Representantes son importantísimos, figurando entre ellos el que se relaciona con la sanción definitiva impartida por el mas alto organismo de la Asociación Canaria, al pacto celebrado entre la Federación Médica de Cuba y esa Colectividad. Es digno de mencionarse también el acuerdo por el cual la Asociación Canaria deja creada la Ley del Retiro para todos sus empleados.

Véase a continuación la relación completa de los acuerdos adoptados en la reunión a que hemos hecho referencia:

Ratificar el acuerdo de que, con cargo a los fondos sociales se ordene la ejecución de un retrato al óleo, del meritísimo asociado señor Francisco Cáceres Hernández, para que sea colocado en el Local de la Delegación de Guayos.

Dirigir escrito de gratitud al señor Ramón Rodríguez Guillen, por haber donado a la Asociación Canaria el bono de su propiedad No. 339 de la serie aPtriótica del Emprestito Social.

Autorizar expresa y ampliamente al Comité Ejecutivo para que proceda por la vía que estime mas adecuada y conveniente, según convenga en cada caso, contra todos aquellos que figuran como deudores de la Asociación Canaria.

Aprobar por unanimidad, y entre aplausos, de que a los pabellones de la Casa de Salud Nuestra Señora de la Caridad, se les pongan los siguientes nombres:

Al Pabellón donde esta situada la Administración, el de Domingo León González; al de Enfermedades Generales, el de Antonio Pérez y Pérez; al de Administración, el de Antonio Ortega Jimenez; al de Operaciones, el de doctor Francisco Cabrera Saavedra; a la Sala de Operaciones, el del doctor Enrique Fortun André; al nuevo Pabellón de Operados, el del doctor Gustavo G. Duplessis; al de Hidroterapia, el de Sixto Abreu Trujillo; al de Comedores y Mayordomía, el de Antonio Suárez Franco; al de Maquinarias el de Nicolás Almeyda Cabrera; al de Enagenados el de Juan de la Rosa González; al de Infeccioso, el de Alejandro Bienes Pérez; al segundo pabellón de Enfermedades del Pecho, el de Tomás Alvarez Sicilia; al tercero, el de Pedro Darias Mora y al cuarto, el de Domingo Sánchez Díaz; y que la Avenida central lleve el nombre del doctor Miguel Angel Díaz.

Aprobar por unanimidad, el pacto que celebrará el Comité Ejecutivo de esta Asociación con la Federación Médica de Cuba y tributar un aplauso al Ejecutivo por la forma conque supo resolver tan importante asunto.

Que el Comité Ejecutivo, de acuerdo con los Empleados de la Casa de Salud y de la Secretaría General confeccionen el Proyecto de Reglamento para la Ley del Retiro, a fin de que se conozca en la próxima sesión de la Asamblea de Representantes a los efectos de su aprobación y señalamiento de la fecha en que debe ponerse en vigor.

Aprobar los demás particulares comprendidos en el Informe del Comité Ejecutivo y que detalla la labor que realizara durante los meses de Julio a Octubre del corriente año.

Aprobar el Presupuesto General para el año de 1927, con las modificaciones que se citan en el acta correspondiente a la presente junta.

Designar a los señores Mauricio García, Felipe Montes de Oca y Alfredo Díaz, para integrar la comisión que ha de glosar el periodo administrativo de que se ha dado cuenta.

Que el Comité Ejecutivo inicie el correspondiente Expediente de los servicios que hubiere prestado el señor Pedro Delgado Villarreal a la Asociación Canaria, a fin de concederle el título de Socio de Mérito que para el mismo se interesara en la Asamblea Magna de Asociados celebrada el Domingo.

Quedar enterada de las excusas de la asistencia presentadas por escrito por los señores Francisco González, Representante por Cruces; Antonio San Juan, Representante por San Antonio de los Baños; Rosendo Martín, Representante por Zaza del Medio y Manuel León, Representante por Guayos; así como las verbales presentadas en nombre de los señores Pablo Delgado, Representante por Coliseo; Cándido Rodríguez, Representante por Zaza del Medio y Antonio Cabrera e Ildefonso Bethencourt, Representantes por Cienfuegos.

Recomendar al Comité Ejecutivo lleve a cabo un estudio respecto a la conveniencia de que se designe un médico en cada una de las Islas de Tenerife, Gran Canaria y la Palma, a fin de que tanto los asociados allí residentes como los que fueren de tránsito puedan disfrutar de este beneficio, que a todos sus asociados concede la Asociación.

Consignar, puestos en pie, el pesar de la Asamblea por el fallecimiento del socio fundador señor José Fables González, y dirigir sentido escrito de pésame a sus afligidos familiares.

Designar a los señores Alfredo Díaz, Mateo Cruz y Cleto Guerra Vega para que en nombre y representación de la Asamblea visiten al Secretario de la misma, señor Juan Guerra Rodríguez, que se encuentra recluido por enfermo en la Casa de Salud y le signifiquen los mas fervientes votos por su total y rápido restablecimiento.

Dar por terminada la Sesión siendo las once y treinta y cinco minutos de la noche.

Como se vé, ha sido en extremo laboriosa la sesión de la Asamblea de Representantes de la Asociación Canaria, derivándose de sus importantes acuerdos positivos beneficios para la Institución, para sus asociados y en general, para todos cuantos integran esta progresista Colectividad.

NO—TOS
$1.00
ELIXIR-CREOSOTA-SARRÁ
BUENAS FARMACIAS

LA MODERNA POESIA
HABANA

PROYECTO DE CODIGO CRIMINAL CUBANO

Ponencia Oficial del Dr.

FERNANDO ORTIZ

Ya está a la venta este notable Proyecto de Código criminal cubano, que va precedido de un juicio crítico del eminente criminalista italiano Enrico Ferri. La opinión de este sabio y la de otras personalidades juristas es que se trata de una obra de verdadero valor, que de aprobarse colocará a Cuba en los primeros lugares, entre las naciones del mundo, en lo que a materia penal se refiere.

Precio del ejemplar a la rústica. $3.50

LA CASA MERCANTIL E INDUSTRIAL. (DEFENSA DE SU PATRIMONIO). Esta obra contiene doctrina, legislación y jurisprudencia sobre tan importante asunto, todo ello tratado desde puntos de vista modernísimos, por J. Otero y Valentín.
1 tomo en 8o. a la rústica. . . . $1.20

MANUAL DEL ABOGADO. Un libro de necesidad para todos los Abogados. Esta edición especial, está impresa en finísimo papel indiano y en tamaño apropiado para llevar en el bolsillo. Contiene los Códigos Civil, Penal y de Comercio, Leyes Hipotecaria, de Enjuiciamiento Civil y Criminal, de Préstamos, de Hipoteca naval, de Suspensión de pagos así como Decretos y otras disposiciones importantes. Precio de la obra con más de 1,800 páginas, encuadernada en tela. $3.25

HISTORIA DEL ARTE, por Ellie Faure. Nueva edición corregida y aumentada con los últimos descubrimientos arqueológicos de Egipto y Persia e ilustrada con numerosos grabados. El primer volumen trata del Arte Antiguo.
1 tomo en 4o. a la rústica. . . . $2.40

OBRAS JOCOSAS DE QUEVEDO. Edición ilustrada con un retrato del autor, ocho acuarelas y más de cien dibujos especiales. Esta edición puede ser leida por las familias.
1 tomo en 4o. encuadernado en tela. $3.00

MEXICO Y LOS ESTADOS UNIDOS ANTE EL DERECHO INTERNACIONAL. Estudio jurídico, por T. Esquivel Obregón.
1 tomo en 8o. a la rústica. . . $1.00

LECTURAS PARA MUJERES. Una obra monumental por GABRIELA MISTRAL. Este libro es apropiado para las familias y adaptable a las escuelas, pues sus narraciones llenas de interés, cautivan la mente juvenil. Contiene prosa y verso. 1 tomo en 4o. encuadernado en cartoné $2.50

LA MODERNA POESIA

PI Y MARGALL Y PLACIDO
TEL. (CENTRO PRIVADO) A-7714 APARTADO, 605
HABANA

EL BAILE DE LAS UVAS Y LA SECCION DE ORDEN DEL CENTRO GALLEGO

Para el próximo domingo 19 a las ocho y media p.m. ha sido señalada la sesión de este organismo, en la que a más de la toma de posesión de varios señores Vocales de nuevo nombramiento, habrán de tratarse asuntos de verdadero interés.

Preside esta Sección el Sr. Fernando Prego, quien, para demostrar una vez más el verdadero amor y simpatía que siente por Sección tan importante, vuelve a hacerse cargo de la misma por acuerdo de la Asamblea, dispuesto a coadyuvar con sus compañeros en pro de los intereses que a tan importante organismo le están encomendados.

Es por lo tanto, un deber de los señores Vocales que lo integran, dejar a un lado toda clase de apasionamientos políticos y prestar el más decidido concurso y desinteresado apoyo a la labor del señor Prego, a fin de llevar a cabo el amplio programa que es preciso desarrollar en relación con las fiestas y actos sociales que son de rigor.

Así pues, recomendamos por este medio a todos los señores Vocales la asistencia a la próxima junta que como se deja dicho, tendrá lugar el próximo día 19.

Movimiento de enfermos

QUINTA DE SALUD LA BALEAR

Movimiento de enfermos habido en la Quinta La Balear el día 14 de noviembre de 1926.

Entradas: Dolores Regueira García, José Ceballos Fernández, Manuel Hebra Abrantes, María García Fernández, María E. López Menéndez, Antonio Mayol Tomás, Mercedes López Ojeda, Mara del C. Blanco Martínez, Martín Casas, Consuelo García Balsa, María Alvarez Menéndez, Luisa Roque Pérez y Josefina Rey Membiela.

Salidas: Rosa López Vázquez, Pedro J. Salvá Vich, Francisca Romero Rivas, Cándida Fernández Bateiro, Manuela Alocha de Catalá, Aurora Vázquez Vázquez, Carmen Rodríguez Castro.

CASA DE SALUD COVADONGA.

Entrados: Sres. Eduardo Rodríguez Fernandez, Marcial Riesgo Rubio, Miguel Gonzalez Cabo, Ramiro Alvarez Martínez, Enrique Marrero Vila, Agustin Estrada Lopez, Domingo Vila Celorio, Ceferino Suárez García, Eleuterio Hernandez González, Segundo Fernandez García, Francisco García Garrigos, Carlos Joffre Chipi, Francisco Muñiz Alvarez, Ramon Sanchez Priede, Nicanor García García, Leandro Martinez Padron, Enrique Blanco Fernández, Baltasar M. Jimenez, Fermin Fernández García, Ruperto Juan Suárez Fernández, Manuel Delgado Quiñones, Benjamin García Suarez Florentino Rodríguez García, Rafael Bencomo Quintanilla, Manuel Martín Alonso, Ulpiano Noriega Lafuente, José Gil Cruz, Andres Garrido Sánchez, Antonio Vega Santana, Miguel Benito F. Arenas, José Fernandez Castro(José Alonso Menéndez, Antonio Melo Perficasan, Silvestre Troitiño Dobal, Angel Bulnes Martínez, Josefina Rodríguez Fuentes, y Primitivo de la Cueva F.

Salidos: Sres. Mariano Martínez Blanco, Jesús Palacio Carballo, Jesús García Ovies, Luis Gorjon Cueto, Manuel Fernandez Arango, Primitivo Ramtos González, José Francos González, Rosendo Reguera Alvarez, Ramón Vidal Quintana, Manuel Caveda Amor, Ramós Sanchez Ines, Pascual Fondon González, Francisco Gutiérrez E., Ramón Cuervo Galán, Bernardo Alonso Maitino, Modesto Tomás Clemente, Antonio Valle Valiente, Juan Manuel Fernández Pérez, Diego Menéndez Rodríguez, Evaristo Alvarez Fernández, Ramira Alvarez Díaz, Secundino Cueto Reguera, Secundino Carballo Peñate, Manuel García Martínez, Alejandro Morejón González, Luis Prieto Huerta, Amador Diez Fernández, GIGI García Rico, José Luis Bianchi, Gil Cancio Fernández, Gumersindo Cuervo Alvarez y Manuel P. Pelro.

QUINTA DE SALUD LA PURISIMA CONCEPCION

Emilio Blanco Crespo, Manuel Vázquez Moure, Alberto Behar, Julián García Belver, Francisco Hernández Feble, Francisco Maceiro Valdés, Gaspar Puig Pagés, Francisco Frassino Carrera, Feliciano de la Vega Trápaga, Manuel Beltrán Ayuso, Agustín Porras Romero, José Ramon Lorenzo Sirgo y José Antonio Alonso López.

Ingresaron: Sres. Salomón Hurvitz Hurvitz, Tomás Martín Tacoronte, Antolín Cruz Prieto, Juan Casanova Hernández, Frco. González Sánchez, Manuel Pérez Méndez, Manuel Hernández Aguilera, Tomás Sánchez Parra, Arsenio García Oliva, Manuel Porben Yáñez, Moisés Franco Donna, Joaquín Garay Ormaza y Armando Beiro Aranda.

ACTOS Y JUNTAS

HIJOS DEL AYUNTAMIENTO DE TABOADELA Y SU COMARCA

La Junta Directiva le celebrará esta sociedad en su local Centro Gallego, el día 21 de noviembre de 1926 a las dos de la tarde.

Orden del día.—Lectura del acta anterior; Balance de octubre y Asuntos generales.

AYUNTAMIENTO DE RODEIRO

La Junta Directiva se celebrará el día 19 del corriente a las ocho y media de la noche en el local social, rogándole no falte a dicho acto.

Orden del día.—Lectura del acta; Lectura de correspondencia; Informe de la fiesta y Asuntos generales.

La Edad Crítica

La edad crítica constituye una época importante de la vida de la mujer. Determina cambios violentos en la circulación, la nutrición y el sistema nervioso. Es un periodo de pruebas y sufrimientos.

Las jaquecas, la indigestión, las hemorroides, el reumatismo, las neuralgias, la melancolía y la histeria y todos los síntomas de la preñez son precursores de la llegada de ese cambio de vida. El sistema nervioso sufre profundas perturbaciones. La falta de cuidados adecuados puede provocar la locura o graves afecciones nerviosas.

Tome Nueva Salud de Reno tan pronto como surja el primer síntoma y sígala tomando hasta que pase ese período. Ese tónico y restaurador, con sus admirables propiedades reconstituyentes, le hará pasar esa edad sin peligros. Permanezca activa y alegre y tome

NUEVA SALUD DE RENO
EL TONICO DE LA MUJER

EL PRESIDENTE DE LA COMISION ORGANIZADORA DE LA SEGUNDA CONFERENCIA INTERNACIONAL DE INMIGRACION SE DIRIGE AL PRESIDENTE DEL CENTRO ASTURIANO

En la Secretaría del Centro Asturiano se nos ha facilitado la siguiente comunicación oficial dirigida al señor presidente del mismo:

"Nombrado por el Honorable Sr. Presidente de la República, Presidente de la Comisión Organizadora de la Segunda Conferencia Internacional de Inmigración, me es muy grato dirigirme a usted en su carácter de Presidente de esa importante Cohporación al objeto de que sepa que cualquier proyecto o idea en relación con esos importantísimos problemas que tanto afectan al elemento español de Cuba, puede ser sometido a la referida Comisión, la cual tendrá un verdadero placer en estudiarlos, contándolos, con preferencia, entre los datos de información que la Comisión desea reunir para dar cima en la forma más completa al trabajo que se ha encomendado.

Firmado: Fernando Sánchez de Fuentes, Presidente de la Comisión."

Sobre este asunto hemos interrogado al Secretario señor Cima, que nos dijo con verdadero entusiasmo: Concedemos a esta comunicación toda la importancia que merece, y a la Conferencia Internacional que la Comisión organiza, una transcendencia vital. Las estadísticas acusan una desviación en la inmigración española, y su sustitución por otras que no aportan ningún bien racial a la República de Cuba.

La laboriosidad de los nuestros, su moral y el concepto de hermandad con que contribuyen a las labores generales; su espíritu de adaptación al medio; la pronta disposición de su ánimo, y la morigeración de sus costumbres, hacen del emigrante español el inmigrante que Cuba ha menester para resolver a poca costa y con seguro éxito sus necesidades camperas del presente, y su problema de población del porvenir.

En Cuba sólo se conoce la emigración "golondrina", la cual dió siempre magníficos resultados; pero no se conoce aún la emigración por familias, que aquí levanten su tienda, roturen la tierra, afinquen su vida y pueblos los campos elevando la producción y la población de su patria adoptiva.

Algunos estadistas cubanos—entre ellos el popular hacendado Terry—, pusieron proa a este problema para procurar la emigración de familias españolas merced al reparto de tierras laborables, facilitación de aperos de labranza, condonación de contribuciones y gratuitidad de semillas; pero, siempre, sin que se haya producido una explicación satisfactoria, siempre ha fracasado este empeño.

La invitación cortés del doctor Sánchez de Fuentes, pone sobre el tapete este asunto de gravedad y de urgencia, y a la honra que nos hace solicitando nuestra contribución a la Conerencia Internacional que el mismo doctor organiza, aportará el Centro Asturiano un meditado plan que presentará la Sección de Inmigración de este Centro, y que sin duda merecerá la atención de los doctos conerencistas.

Por ahora no hay más que decir.

CARLOS MARTI HABLA EN LA UNION IBERO AMERICANA

El cable con su habitual laconismo nos anuncia que el Secretario de la Asociación de Dependientes en España, don Carlos Martí, pronunció ayer en la Unión Ibero Americana, de Madrid, un elocuente discurso, cuyo tema principal—hispano-americanismo— revistió con motivo del terrible ciclón que hizo presa dilecta a la República de Cuba, cierto aspecto novedoso y de actualidad. Martí con su cordialidad característica disertó sobre la necesidad de una más genuina solidaridad entre Cuba y España, ya que ambos países se encuentran unilos por lazos de sangre y de alma; tienen el mismo origen racial, hablan el propio idioma y practican iguales cultos religiosos. Ilustrando su disertación con la cita, oportunísima, de los que representa, sobre todo en el orden espiritual, como gallardo exponente de solidaridad racial, esa maravillosa organización social, que se denomina Asociación de Dependientes del Comercio de la Habana; en el seno de la cual viven vigorosas y fecundas, siguiendo rutas paralelas, la ideología cubana y la ideología española, empeñadas, ambas, en la satisfacción de un ideal común de bienestar y de progreso. Afirmando que la participación tomada por la Madre Patria, en los dolores de Cuba, ahora que el huracán amengüó sus riquezas materiales y segó preciosas vidas, es el testimonio más elocuente del amor que siente por su hija predilecta la República de Cuba."

Estimamos este esfuerzo del señor Carlos Martí, de provechosa eficacia para las relaciones hispano- cubanas.

UNION VILLALBESA Y SU COMARCA

El día 9 del actual celebró sesión la Junta Directiva de la floreciente sociedad Unión Villalbesa y su Comarca en los salones del Centro Gallego de la Habana, presidió el titular de la sociedad señor Rosendo González Otero, actuando como Secretario el señor Antonio Tereiro Piñeiro con asistencia de la casi totalidad de los Vocales habiendo tomado los siguientes acuerdos.

Se dió lectura y fué aprobada por unanimidad el acta de la sesión anterior. Se dió lectura al balance de Tesorería siendo aprobado, así mismo fué aprobado el informe de Contaduría, se dió cuenta de la correspondencia recibida y despachada por Secretaría.

Se acordó felicitar a la ilustre poetisa Villalbesa señorita Carmen Prieto Rouco, por haber publicado un maravilloso libro de poesías gallegas titulado "Horas de Febre", acordando tomarle cada miembro de la Junta Directiva un ejemplar del mismo abonándole el doble de su valor, como estímulo a su gran esfuerzo. Así mismo se acordó proponer a la Junta General el nombramiento de socia de Mérito a favor de tan ilustre paisana gloria de la poesía gallega.

Se acordó celebrar en el próximo mes de febrero, una gran romería típica gallega en los jardines de la Tropical, nombrándose en comisión a los señores Rosendo González y Jesús Cendán, para los preliminares de su organización.

PARTIDO JUDICIAL DE ARZUA

Grandiosa matinée bailable la que esta sociedad celebrará el día 5 de diciembre, en la terraza del Café Carmelo, Vedado, a beneficio de los fondos sociales.

Grandes obras tiene esta sociedad en proyecto. Una de ellas es adquirir las bóvedas en el Cementerio de Colón, para los hijos del partido judicial de Arzúa y sus familiares.

Nadie, pues, puede dudar del éxito de esta próxima matinée, y seguro lo tienen los chicos de Arzúa, puesto que el programa que tienen en cartera es de lo más moderno, y ejecutado por el muy reputado Pablito Valenzuela, orquesta bien conocida entre nuestra juventud.

EMPLEADOS DE LA NUEVA FABRICA DE HIELO

El baile de sala lo celebrará esta Sociedad el día 20 de Noviembre de 1926, en su local social, Avenida Cosme Blanco Herrera número 7 Cerro, a las 9 p.m.

CENTRO CASTELLANO

Convocatoria a período electoral y juntas generales preparatoria de elecciones.

De orden del señor Presidente social y de acuerdo con lo dispuesto en los artículos 93 y 94 del Reglamento se declara período electoral desde el 20 del actual hasta el 13 de diciembre próximo y se convoca a las Juntas Generales Preparatoria de Elecciones y de Elecciones que se celebrarán el primero y segundo domingo de diciembre, respectivamente, empezando a la una de la tarde en el domicilio social, Prado y Dragones (altos).

Será requisito indispensable para concurrir a ambas juntas presentar a la comisión de puerta el recibo del mes de noviembre a documento que lo represente, y el carnet de identificación.

"UNION GALLEGA"

Este simpático y poderoso Partido de socios del Centro Gallego llevará al Gobierno de la Casa de Galicia,, o sea el Centro de sus amores, personas de prestigio y relieve social y cultural, como también hacendistas probados que harán que la administración de los intereses sociales esté salvaguardada, por cuyo motivo el Partido de las simpatías podrá levantar el Sanatorio Modelo en el plazo que promete a los socios de la poderosa Sociedad.

ALMANAQUE BAILLY BALLIERE

PARA 1927

El más completo de los Almanaques. Contiene santoral completo, fases lunares, eclipses, datos astronómicos y geográficos de varias clases y efemérides de los sucesos acaecidos durante el año, etc. Tiene también una Agencia o sea lugar para escribir diariamente las notas importantes, así como otros detalles de gran utilidad.
Precio del ejemplar encuadernado. $0.60

ALMANAQUE HISPANO-AMERICANO PARA 1927
Contiene, además de los datos astronómicos y el santoral, una selecta colección de poesías y trozos literarios de los mejores autores contemporáneos y fotografías de todas las capitales de América.
Precio del ejemplar a la rústica. $0.50

OTRAS NOVEDADES

ZINSSER (Dr. F).—AFECCIONES SIFILITICAS Y SIFILIFORMES DE LA BOCA. Hermosísima edición en 4o. mayor, ilustrada con 54 magníficas policromías y 17 fotografías, a cual más interesantes.
Barcelona. 1 tomo en 4o. mayor encuadernado en tela. $5.00

PONS Y OMS (RAMON).—TRATADO DE ODONTOLOGIA. TOMO I. Tercera edición mejorada, magníficamente impresa e ilustrada con numerosos grabados. Madrid. 1 tomo en 4o. mayor encuadernado en tela. . . $4.50

DAMLA (Dr. ERNEST).—COMPENDIO DT FISICA PARA MEDICOS, FARMACEUTICOS, QUIMICOS Y NATURALISTAS. Magnífico tratado, traducido de la quinta edición alemana, e ilustrado con numerosos dibujos.
Barcelona. 1 tomo en 4o. encuadernado en tela. $3.60

POULSSON (Dr. E.).—FARMACOLOGIA PARA MEDICOS Y ESTUDIANTES. Una obra que reune todos los adelantos de la ciencia en esta rama importante y que están expuestos de modo sencillo y didáctico. Barcelona. 1 tomo en 4o. encuadernado en tela. $5.50

MARTINEZ RUIZ (D. ANTONIO). —EL CODIGO CIVIL INTERPRETADO POR EL TRIBUNAL SUPREMO. TOMO XII. Contiene todas las sentencias dictadas en casación, referentes al Código Civil, con expresión de los hechos y antecedentes del litigio, concordancias diversas y un índice completo de las materias doctrinales que contiene.
Madrid. 1 tomo en 4o. encuadernado en pasta española. . . . $4.00

ESTASEN (PEDRO).— INSTITUCIONES DE DERECHO MERCANTIL. Completadas y puestas al día, por R. Gay de Montellá. Tercera edición. TOMO VI. Trata del Derecho industrial de Tspaña.
Madrid. 1 tomo en 4o. encuadernado en pasta española. . . $4.25

BAUER LANDAUER (I).—LA MISION FRANCESA EN MARRUECOS.
Madrid. 1 tomo en 4o. a la rústica. $0.40

BAUER Y LANDAUER (I.).—VARIAS CARTAS DEL SIGLO XIV. Documentos interesantes para la historia.
1 tomo en 4o. a la rústica. . . . $1.50
La misma obra inpresa en papel especial. $3.00

ONTENIENTE (RAFAEL MARIA). —ORTOGRAFIA PARA TODOS. Obra teórico-práctica redactada según las modernas disposiciones de la Real Academia, la más práctica y util de cuantas existen. Madrid. 1 tomo en 8o. a la rústica. $0.60

MISTRAL (GABRIELA).—LECTURAS PARA MUJERES. Un tomo que contiene prosa y verso, verdaderamente escogidos y propia para familias. También se adapta a las necesidades de la juventud. México. 1 tomo en 4o. encuadernado en cartoné. $2.60

JORGENSEN (J).—SAN FRANCISCO DE ASIS. Biografía completa, con datos interesantísimos, los más completos que se han publicado. Madrid. 2 tomos en 8o. encuadernados en piel. . . . $6.50

LIBRERIA "CERVANTES DE R. VELOSO Y Cía.
Avenida de Italia 62. Apartado 1115
Teléfono A-4958. Habana

GRAN FIESTA BAILABLE DE LOS "HIJOS DE CABRANES"

Se aproxima la fiesta que la Sociedad Hijos de Cabranes dará como ya oportunamente anunciamos en los aristocráticos salones de Propietarios de Medina y Principe, el día 21 del corriente mes, a las 8 y media de la noche.

De grande e inmenso puede calificarse el entusiasmo que reina entre los componentes de esta joven y progresista Sociedad y muy especialmente entre los valiosos elementos a quienes se tiene encomendada la organización de dicha fiesta bailable, así como su realización.

Han sido invitadas distinguidas y elegantes señoritas en la seguridad de que no sólo con su presencia contribuirán al realce y esplendor de ella, sino que pondrán una vez mas, una nota de alegria y entusiasmo entre los invitados y asociados, que como componentes de lo que mas brilla y vale dentro de la Colonia Cabranense de la Habana, ya numerosa, así como de las distintas Sociedades a quienes se les han enviado sendas invitaciones harán que dicha fiesta resulte, en los anales sociales, un magno acontecimiento.

La Comisión de Fiestas en pleno, así como las formadas de su seno, de Música e Imprenta han multiplicado su celo y atención a fin de que todos los detalles esten ultimados y asegurar el buen éxito de la fiesta. Y al efecto, la elección de la Orquesta que la amenizará, recayó en la del Maestro Pablo Zerquera, que con su escogido y competente grupo de once señores Profesores, tendrá a su cargo el ejecutar la parte bailable, que no dudamos ha de ser una nueva consagración a su ya ganada fama de excelente profesor.

Suscripción Pro-Boya dirigible Salvavidas "Matanzas"

Ayudemos a esta humanitaria obra, para que pronto se implante en todos los buques el invento del eminente ingeniero inventor señor Fernando López Sáinz, el que tan generosamente donó la boya "Cuba" que todos conocemos por las brillantes pruebas que realizó su inventor con ella en el mes de septiembre del año pasado. También entregó al Honorable Presidente de la República el acta notarial autorizando al Gobierno de nuestra querida patria, gratuitamente, para que los buques de guerra nuestros puedan llevarlas. Merece por todos conceptos el benefactor de la humanidad señor López Sáinz, que este noble pueblo y el Gobierno cooperen con todo lo que se pueda para que realice el viaje trasatlántico que se propone realizar el eminente ingeniero que tanto ama a Cuba.

Suma anterior: $308.81. Señor José Veiga, un peso; señor Angel Veiga, cincuenta centavos; señor José M. Mantilla, cincuenta centavos; señor Víctor Pérez, cincuenta centavos; señor Aurelio Bonet, cincuenta centavos; señor Eusebio Baldebona, cincuenta centavos; señor Mariano Soriego, cincuenta centavos; señor Hibraín de la Portilla, cincuenta centavos; señor Dionisio Inés Albó, 20 centavos; señor Longino Rodríguez, cuarenta centavos; señor Jesús Novo, cuarenta centavos; señor José Novoa, cuarenta centavos; señor Antonio Villaamil, un peso; señor Abelardo Simancas, veinte centavos; señor Alberto López Cáula, veinte centavos; señor Esmeralda Rodríguez, veinte centavos; señor Constantino Prieto, cincuenta centavos; señor Domingo Cuervo, cincuenta centavos; señor Angel Bolinaga, 25 pesos; señor Antonio Gran, veinte centavos; F. F., veinte centavos; señor Pazos Guipian, un peso; señor Juan Rodríguez, cincuenta centavos; señor Lorenzo Vera, veinte centavos y señor Elías Mora, un peso. Total trescientos cuarenta y cinco pesos 41 centavos.

El día 18 del mes actual, a las 8 pasado meridiano se celebrará sesión por este Comité Pro-Boya Dirigible "Matanzas", bajo la presidencia del Alcalde interino señor Manuel Pereira, para tratar de asuntos de interés, sobre la recaudación de fondos y con ellos, realice el eminente ingeniero español la obra humanitaria que usted ya conoce por la cooperación tan eficaz que usted está prestando en las columnas del DIARIO DE LA MARINA, y que por ello este Comité y el ingeniero señor López Sáainz le están reconocido. La reunión se celebrará en el Centro Andaluz.

EL FESTIVAL DEL DIA 21 EN MEDINA, OBTENDRA UN RESONANTE EXITO

Es creciente el entusiasmo que se advierte por asistir a este acto.

Volvemos hoy, a referirnos sobre la sugestiva Matinee Bailable, que ha de llevarse a efecto el día 21, del actual en los elegantes salones de Propietarios de Medina. Son varias las Comisiones que han sido nombradas entre ellas la de Música, compuesta por los Sres. Williams, Celso T. Montenegro, Mario Diaz, Armando Targarona y M. Macías, los cuales han contratado ya los servicios de un renombrado "Sexto Oriental", y el Jazz Band, sabemos que será el de Rivera, el Mago de la Trompeta. La Comisión de Prensa, compuesta por nuestros compañeros, Doctores Velez de Vignier, Palma y Costales Latatú, se encuentran trabajando activamente, habiendo adquirido varios objetos de arte, los que serán sorteados entre las gentiles damitas que han de asistir a este extraordinario evento social.

Sobre el Concurso de Tango Argentino, que en esta fiesta ha de llevarse a cabo, sabemos que obtendrá gran importancia, pues los mejores balladores de Tango, han de tomar parte en el mismo; el jurado está formado por los Sres. Williams, Modesto Macías, Montenegro y Pepe Monte.

Para cualquier informe relacionado con este magno festival, llame a la Secretaría de Medina o al teléfono M-7302.

ELIXIR-ESTOMACAL—
·LIXIGESTIVO·
SARRÁ $1.00
BUENAS FARMACIAS

ASOCIACIÓN DE DEPENDIENTES

LA SECCION DE RECREO Y ADORNO SE MUESTRA AGRADECIDA A UN DISTINGUIDO ASOCIADO.—PROPUSO A LA DIRECTIVA EL TITULO DE VOCAL DE HONOR DE LA SECCION PARA EL SR. PEDRO CARRILLO LOZANO. —EL SR CARRILLO ES SOCIO DE GRANDES MERITOS.

En efecto, la Junta Directiva aprobó en su última reunión la moción de la Sección de Recreo y Adorno prononiendo el título de Vocal de Honor en favor del asociado señor Pedro Carrillo Lozano, considerando los grandes méritos que lo informan.

Hé aquí la moción:

Sr. Presidente y miembros de la Junta Directiva.

Los que suscriben miembros integrantes de la Mesa de la Sección de Recreo, Adorno y Orden de esta Asociación, tienen el honor de elevar ante esa Junta de Gobierno el correspondiente Expediente, con motivo del nombramiento de Vocal de honor de esta Sección a favor del señor Pedro Carrillo Lozano.

Considerando: que el señor Pedro Carrillo Lozano tiene los suficientes méritos contraidos con la Asociación, según los siguientes hechos que lo acreditan: Durante el año de 1914 ocupó los cargos de Vice-Secletario y Vocal de esta Sección a entera satisfacción de la Presidencia de este organismo y después de esa fecha ha venido laborando con gran entusiasmo por los intereses sociales. Entre sus meritorios servicios, nos place señalar muy especialmente su decidida cooperación en favor de la Asociación cuando el Empréstito llevado a cabo con el señor don Laureano Falla Gutiérrez en el año de 1923. Ultimamente el señor Carrillo prestó su valiosa cooperación en el Baile celebrado el día 18 de Septiembre en honor de los ancianitos del pabellón "Munera" al entregar al Presidente de esta Sección un check por la cantidad le $549.00 producto de la colecta que voluntariamente organizó en pro de los ancianitos y cuya recolecta la encabezaban el Honorable señor Presidente de la República, varios señores Secretarios de Despacho y altos miembros de la Banca y del Comercio.

De ustedes muy respetuosamente, (fdo.) S. Fernández, Presidente de la Sección —Domingo Fernández, Vice Presidente — G. Pérez Lavielle, Secretario p. s. r.

Guillermo Pérez Lavielle, Secretario p. s. r. de la Sección de Recreo, Adorno y Orden de esta Asociación.

Certifica: que en la la sección extraordinaria celebrada por esta Sección, en la noche del día 29 de Septiembre del año actual, se adoptó el acuerdo por unanimidad de nombrar al señor Pedro Carrillo Lozano Vocal de Honor de esta Sección y al efecto se acordó designar a la Mesa de la misma para la redacción del expediente correspondiente.

Y para elevar a la Junta de Gobierno de esta Asociación, expido la presente, en la Habana a los trece días del mes de Octubre de mil novecientos veinte y seis.— G. Pérez Lavielle, Secretario p. s. r.

ASTURIAS JUVENIL

Aumentan los Juveniles la nota de regalos para sortear entre las bellas concurrentes a este grandioso baile, que en honor de sus distinguidos asociados, celebrarán en sus coquetones salones de Prado 110 B.

Los objetos de que se trata, son dos bellísimos estuches de perfumes de la famosa marca francesa **Boue Soeurs**, de París.

Serán sorteados entre la bella concurrencia femenina que con sus encantos prestigia las fiestas, de los entusiastas Juveniles.

Toda señorita que por cualquier causa no reciba la Invitación, puede solicitarla al teléfono M-1995.

El programa completo consta de las más modernas piezas, las cuales serán ejecutadas por la orquesta Cartaya, el Rey del Fox.

Podemos anticipadamente augurar un gran triunfo que es seguro espera a los entusiastas Chicos Juveniles, el domingo 21 del actual.

FIESTA DE CARIDAD

En la fiesta de Caridad que el día 28 se celebrará en el Centro de Dependientes, se premiará al niño o niña que haya demostrado más entusiasmo vendiendo entradas, pues como hemos dicho antes, todo lo que se recoja en esta fiesta será para que los niños del certamen Infantil que en la Revista Bohemia dirigió la señora Velacoracho y los que asistan a la Fiesta repartan entre los niños pobres ropitas y zapatos.

La fiesta sabemos que tendrá un gran éxito pues como todas las organizadas por la señora Carmen Velacoracho son originales y resultan siempre memorables y más ésta que tiene un fin tan hermoso como el de la caridad.

Creemos, por lo tanto, que los niños se apresurarán a responder a esta idea caritativa para alcanzar el realo ofrecido.

Ungüento Cadum
para afecciones de la piel

El Ungüento Cadum surte el efecto lo más calmante y cicatrizante dondequiera que la piel esté inflamada, irritada o enferma. Ha procurado noches de sueño tranquilo y descanso a millares de personas que han sufrido tormentos por los padecimientos de la piel, tales como; eczema, granos, sarna: llagas, cortaduras, quemaduras, sarpullido, manchas piel escamosa, excoriaciones, costras, erupciones, etc. Adquiera hoy mismo una caja en la Farmacia.

¡CURE SU CATARRO!

EL GRIPPOL

Es una medicación de gran éxito en el tratamiento de la grippe, tos, catarros, bronquitis, tuberculosis pulmonar, laringitis y todos los desórdenes del aparato respiratorio.

DOSIS:
Para adultos, cuatro cucharadas al día.
Para niños, consúltese el folleto que acompaña al frasco.

Rechace de plano toda sustitución.

LABORATORIO
DEL DR. A. C. BOSQUE
TEJADILLO 36. HABANA

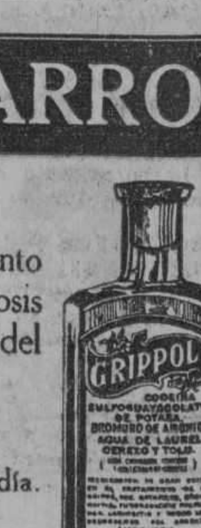

DURANTE LA ESTACION CALUROSA cuando usted, se fatiga fácilmente y le falta energia, se siente abatido, nervioso, irritable y debilitado, tome una cucharadita de SALVITAE en un vaso de agua.

REFRESCA, VIGORIZA, LIMPIA Y PURIFICA.

Salvitae

Estimula el HÍGADO, y los RIÑONES entona la DIGESTIÓN, limpia y purifica el CONDUCTO INTESTINAL, elimina el ÁCIDO URICO, evita la POSTRACIÓN y la LANGUIDEZ.

M.E.C.D. 2016

DE PRESCINTO EN PRESCINTO

PRIMERA ESTACION

CHOCA UN TRANVIA Y UN AUTO

El vigilante 559, conduce a José Vázquez, chofer del ómnibus 19, de la Compañía El Porvenir, de España de 40 años y vecino de Dolores 19, por que momentos antes chocó con el tranvía 372, de la línea de San Francisco y San Juan de Dios, guiado por el motorista 810, el cual quedó citado. El vigilante estima el hecho por imprudencia de los dos.

SE CAYO

En el hospital de Emergencias, fué asistido Manuel G. Maret, de Cárdenas, de 47 años y vecino de Progreso 23, altos, de una herida contusa en el arco superciliar izquierdo, contusiones y desgarraduras en la piel de la región malar izquierda, y contusión en la articulación escapulo humeral izquierda, la que se produjo casualmente al caerse en su domicilio.

SE HINCO CON UNA PUNTILLA

En el Hospital Municipal, fué asistido Agustín Díaz, de la Habana, de 9 años y vecino de O'Reilly 77, de una herida punzante en la región plantar izquierda, la que se produjo casualmente al pisar una tabla que tenía varias puntillas.

SEGUNDA ESTACION

LE CAYO ENCIMA UNA VALLA

Ramón Díaz Requeijo, vecino del reparto Juanelo, sufrió lesiones en la muñeca y mano izquierda, al transitar por Cuba y San Isidro y caerle encima una valla de madera.

SE CAYO

Josefina Martí Pérez, vecina de Picota 36, resbaló y cayó al pavimento en su domicilio, causándose contusiones en el brazo izquierdo.

DESOBEDECE AL POLICIA

El vigilante 1828, acusó al chauffeur Guillermo Díaz Roche, vecino de Villanueva 16, de haberle desobedecido, al requerirlo en Compostela y Desamparados.

INSULTOS

Francisco Rivera Rey, vecino de Paula 35, acusó a Francisco Falcón Leal, vecino de Picota 22, de haberle insultado sin causa justificada.

TERCERA ESTACION

LESIONES MENOS GRAVES

María Cabrera Lezcano, de Pinar del Río, de 26 años y vecina de José de San Martín número 104, fué asistida en el centro de socorro de una herida incisa de doce centímetros de extensión, que interesa la piel y tejido celular en la región infra clavicular derecha, la que dice se la produjo en Italia y Finlay, Bernardo Quesada, que sólo sabe es vecino de Figuras número 6, por negarse a seguir las relaciones con él.

RIÑA ENTRE MUJERES

En el centro de socorro fueron asistidas Juana Guillén Alfonso, de la Habana, de 20 años y vecina de la casa sita en osé de San Martín número 6, de desgarraduras en la piel en la región mamaria izquierda y María Antonia Hernández, de Bainoa, de 18 años y vecina del mismo, de desgarraduras de la piel en el antebrazo izquierdo y contusiones en la región óculo palpebral derecha, a las que acusa el vigilante de haber formado un fuerte escándalo en el interior de la casa El Pensamiento, sita en San José número4. Ellas manifestaron que riñeron con otra mujer que sólo saben se llama Estrella y que cuando vió a la policía se dió a la fuga.

CHOCA UN AUTO Y UN TRANVIA

El vigilante 1420, conduce al chofer del auto 2496, Mario Garcino Silva, de Camagüey, de 50 años y vecino de A número 26, en el Vedado, por haber chocado antes con el tranvía 649, que guiaba el motorista 3040, en República entre Blanco e Italia. El motorista Belarmino Rodríguez Rodríguez, de España, de 33 años y vecino de la Estación de Luyanó, quedó citado para concurrir al Juzgado. Garcino dice que su máquina estaba parada y que considera el hecho por imprudencia del motorista. El vigilante declara que no presenció el hecho.

RESBALO

Rodrigo Pardo Alvarez, de España, de 16 años y vecino de Máximo Gómez 79, fué asistido en el centro de socorro de una herida incisa en la región superciliar derecha, la que se produjo casualmente al caerse por haber resbalado en su domicilio.

ABRIENDO UNA LATA

En el centro de socorro fué asistido de heridas incisas en la cara anterior de la muñeca izquierda, al dorso del dedo índice de la misma mano, Esteban Valdés Bewel, de Cienfuegos, de 30 años y vecino de República 146, las que se produjo abriendo una lata de aceite en su domicilio.

CUARTA ESTACION

MALTRATO DE OBRA

Vicente Delgado Moré, vecino de San Isidro 28, acusó a Mario Torriente, vecino de Lealtad 24, de haberlo maltratado frente a la Estación Terminal.

REYERTA

El vigilante 1129 arrestó a Miguel Angel Alvarez Hernández, vecino de Gloria 216, porque en el Mercado de Tacón lo sorprendió en reyerta con otro individuo que se dió a la fuga.

DESOBEDECE A LA POLICIA

El vigilante 321 acusó al vendedor ambulante Andrés Delgado Hernández, de Cienfuegos 47, de haberle desobedecido al requerirlo en Monte y Factoría.

MORDIDO POR UN CONEJO

Paulino Garín Mena, vecino de Aguila 186, fué mordido por un conejo, sufriendo lesiones en el tobillo izquierdo.

QUINTA ESTACION

NO PAGA A LA LAVANDERA

Celsa Rodríguez Vázquez, de España, de 29 años y vecina de Zaldo 19, denuncia que es lavandera y que ha lavado ropas a Antonio Orrache, de San Rafael 126, cuyo trabajo vale $5.00 y que éste se niega a abonárselo alegando que le faltan algunas piezas de ropa cosa que no es cierto, que él lo hace para evadir el pago, estimándose perjudicada en la citada cantidad.

CHOCA Y SE DA A LA FUGA

Alfredo Piedra y Rodríguez, de la Habana, de 26 años y vecino de Avenida de México número 34, chofer del auto número 12983, denuncia que estando parado en República entre Padre Varela y M. Alonso, el chofer del auto número 12651, chocó con el suyo causándole averías en la defensa y dándose luego a la fuga.

CON UNA TRINCHA

En la casa de salud La Benéfica, fué asistido Pedro García, de España, de 18 años y vecino de Neptuno 62, de una herida incisa en la cara palmar del pulgar izquierdo la que se produjo casualmente al trabajar en el domicilio con una trincha.

TELEFONOS DE LA POLICIA NACIONAL

Primera Estación		M-7801
Segunda	„	M-7802
Tercera	„	M-7803
Cuarta	„	M-7804
Quinta	„	M-7805
Sexta	„	M-7806
Séptima	„	U-3807
Octava	„	M-7808
Novena	„	F-5890
Décima	„	F-2097
Oncena	„	A-7692
Doce	„	I-4589
Trece	„	I-2034
Luyanó	„	I-2236

RESBALO

En el centro de socorro fué asistido César García, de la Habana, de Galiano 52, de 5 años, de una contusión a nivel de la articulación del codo derecho, la que se produjo casualmente en su domicilio al resbalar y caerse.

OTRO QUE RESBALA

En el centro de socorro fué asistido de esguince de la articulación de la muñeca izquierda, Antonio Alfonso, de la Habana, de 15 meses, de San Nicolás 104, la que se produjo en su domicilio al resbalarse y caer.

SEXTA ESTACION

DULCE PARA QUE LA INSULTEN

Sabina Castañeda Sánchez, vecina de Estrella 48, acusó a Fernando Roivas López, dependiente de la bodega situada en Estrella 54, de darle dulce a los muchachos con objeto de que la vejen a ella, cuando pasa por frente al establecimiento.

SE LLEVO A SU HIJA

Rosa Peña Rodríguez, vecina de Peñalver 75, denunció que tenía a su hija nombrada María Julia Peña, de 7 años, al abrigo de María Fernández, de San Lázaro 148, y ayer trajo a la menor para su casa, pero horas después se presentó Ismael Lorenzo, esposo de la Fernández, y contra su voluntad se llevó a la menor.

UN FAROL ROTO

Antonio Blanco Salgado, capataz del alumbrado público y vecino de Tenerife 41, denunció que el farol situado en Angeles entre Maloja y Estrella, apareció roto ayer, apreciando el daño en la suma de seis pesos.

SEPTIMA ESTACION

LE ROBARON UN TRAJE

Feliciano Arian y Somoza, de España, de 25 años y vecino de Enrique Villuendas 137, tintorería La Elegancia de París, acusa a Enrique Valdés González, de la Habana, de 23 años y vecino de José de San Martín 134, de que fué a su tintorería acompañado de un individuo mestizo, a que le lavaran un saco de casimir de color verde y mientras le extendía su comprobante, el amigo de Valdés le sustrajo un flus de gabardina dándose a la fuga. Cree que el Valdés está en combinación con el mestizo que huyó con el flus.

AMENAZAS

Joaquín Muñoz Redolta, de Quivicán, barbero, de 35 años y vecino de Salud 143, acusa a Antonio Sánchez (a) Caballito, de que con frecuencia es insultado y amenazado por él igual que su esposa Berta Leal. Se dió cuenta al Juez Correccional.

MORDIDO POR UN PERRO

En el hospital de Emergencias fué asistido de una herida incisa producida por mordedura de perro, en el rostro, Mario Oliver, de la Habana, de 3 años y vecino de Zanja 116.

OCTAVA ESTACION

SE CAYO DE UN OMNIBUS

Roque Lombillo, vecino de San Benigno 8, se cayó de un ómnibus en la esquina de Monte y Estévez, y se produjo lesiones menos graves en las regiones renal y supra-escapular derecha.

LE DAN ATAQUES

Al caer al suelo en Monte y San Joaquín, por haber sido acometido de un ataque epiléptico, Carlos Valdés Pardiñas, vecino de San Jacinto 1, se produjo lesiones menos graves en la región frontal.

REYERTA

Juan Martín Vargas, vecino de Fernandina 46, y los asiáticos Lucio Ley y Enrique León, dependientes de la fonda situada en Monte y Pila, sostuvieron una reyerta en dicho lugar, resultando los tres con lesiones.

MUEBLES DETERIORADOS

Francisco Valdés López, vecino de Suárez 49, denunció que con fecha 18 de octubre dió en alquiler unos muebles a Félix Montalvo, vecino de Monte 345, y al ir a recogerlos ayer, los encontró deteriorados, estimándose perjudicado en veinte y cuatro pesos.

MALTRATO DE OBRA

Ricardo Torres Díaz, vecino de Pedro Pernas veinte y cinco, denunció que encontrándose trabajando en Santo Tomás y Arbol Seco, fué maltratado de obra por un individuo blanco desconocido.

NOVENA ESTACION

CHOQUE DE UN CAMION Y UN AUTOMOVIL

El vigilante 1255, conduce a la estación a Ramón Hernández Torres, chofer del camión número 170, de la Habana, de 23 años y vecino de Damas 64, y a José Lobato Farrugia, de Bejucal, de 25 años y vecino de Figuras 37, chofer del auto número 3498, por haber chocado en H y 17. Del choque resultaron lesionados el chofer Hernández, con escoriaciones de la piel en la rodilla izquierda Manuel Palenzuela, de Fernandina 59 de escoriaciones de la piel en el codo derecho y en la región infra-escapular del mismo lado, y Juan Arencibia, de Atocha 8 y medio, de una herida contusa en la región palpebral superior derecha con escoriaciones de la piel en distintas partes del cuerpo. Los choferes se acusan mutuamente del hecho y el vigilante manifestó que no presenció el caso.

EMBRIAGUEZ Y ESCANDALO

El vigilante 1052, conduce a la estación a Eulogio Díaz cuyas demas generales no quiso dar a conocer, por estar formando un gran escándalo en 17 y 16 habiendo roto en la bodega sita en el referido lugar una vidriera que su dueño Manuel González aprecia en $20.00. Fué reconocido en el centro de socorro y el médico certificó que se encontraba en estado de embriaguez.

DETENIDO

El vigilante 537, detuvo por estar reclamado por el Juez Correccional de la Sección Cuarta a Enrique Valdespino, de la Habana, de 29 años y vecino de I número 130 en causa por exceso de velocidad.

DECIMA ESTACION

MURIO EN EL HOSPITAL

Antonio Pí y Vidal, sirviente del Hospital Calixto García, de España, de 60 años, ingresó en la sala Gálvez, para atender a su curación presentando una contusión en la región external, herida incisa en la pierna izquierda y paralización total de la misma, contusiones y escoriaciones en todo el cuerpo y síntomas de conmoción cerebral, las que se produjo el día 20 del pasado al ocurrir un derrumbe, falleciendo en el referido Hospital a las 6 de la tarde. Su cadáver fué enviado al Necrocomio.

DENUNCIA DE ESTAFA

Marcelino Cuní y Ramos, de Angeles 69, natural de la Habana, de 31 años, electricista, es acusado por Paula Páez, vecina de Zaragoza 20, de que le ha estafado varias cantidades de dinero. Cuní fué detenido y se le exigen $100 de fianza los cuales no prestó ingresando en el Vivac.

DETENIDOS

El vigilante 1108, detuvo por solicitarlo así el Juez de la Cuarta Sección de lo Correccional, a Angel Estrugo Hernández, presidente de la Compañía Litográfica de España, de 60 años y vecino de Paseo 268, en causa por exceso de velocidad. Prestó fianza de $25 y quedó en libertad.

El mismo vigilante detuvo a Baldomero Pérez, de España, de 25 años y vecino de 23 y F, por estar reclamado por el Juez Correccional de la Sección Cuarta, en causa por infracción sanitaria. Prestó fianza de $25.

El mismo vigilante detuvo a María Luisa Hernández Torres, de Canarias, de 19 años, y vecina de Zaldo número 1 por estar reclamada por el Juez Correccional de la Cuarta Sección en causa por desobediencia. Prestó fianza de $25.

VIGILANTE DEL HIPODROMO LESIONADO

En el Hospital Mercedes, fué asistido Manuel Salvador Vázquez, de 42 años, de Regla y vecino de Cowley entre Maceo y General Lee, en Marianao, de la fractura de la planta del pie izquierdo, que se produjo casualmente en su domicilio. Según informe del vigilante 51, quedó en el hospital para continuar su curación.

ONCENA ESTACION

SE ROMPIO LA MAMPARA

José Alayet Pan, vecino de Almendares letra B, sufrió heridas en la mano izquierda, al romperse los cristales de una mampara, en su domicilio.

HURTO

María Salgado Alvarez, vecina de Bellavista 18, denunció que de su domicilio le hurtaron una chiva de su propiedad, la que apareció en el domicilio de Francisco Díaz Sánchez, vecino de San Cristóbal, frente al número 5. Díaz dijo que la chiva la llevó allí un sujeto desconocido.

PISO UNA PUNTILLA

El menor Luis León Facot, vecino de Colón 5, en el Cerro, pisó una puntilla en su domicilio y sufrió una herida en el pie derecho.

EXCESO DE VELOCIDAD

El vigilante 145, acusó a Valentín Lalín Novoa, vecino de Vigía 25, porque por Cerro y Patria, conducía con excesiva velocidad el camión 1875.

MATRATO DE OBRA

El menor Salvador Vila Fernández, vecino de Cerro 484, acusó al chauffeur Felisindo Rodríguez Fraga, vecino de Cerro 486, de haberlo maltratado de obra en Cerro y Domínguez.

PISO PUNTILLAS

El menor Francisco Pérez Lascano, vecino de Zaragoza 14, sufrió una herida en el brazo izquierdo, al tropezar con una tabla que tenía una puntilla.

DUODECIMA ESTACION

CON UNA NAVAJA

Ismael Pérez Padilla, vecino de Jesús del Monte 340, sufrió una herida en la mano izquierda, al resbalárselo una navaja que estaba asentando.

AMENAZAS

El vigilante 1369, arrestó a Julio César Rivas Solárzano, marinero destacado en Triscornia, por acusarlo su esposa Julia Jorge González, vecina de Reforma 3, de la que está separada, de que la amenazó y trató de maltratarla.

NO PAGA

Laureano Lorenzo Fernández, sin domicilio, fué acusado por el asiático Fernando León, dependiente de la fonda situada en Jesús del Monte 262, de haber hecho un gasto de trece centavos, negándose después a abonar su importe.

CHOQUE

El vigilante 1967 arrestó a Jacinto Díaz González, vecino de Santa Felicia 22, y a Angel García Blanco, vecino de San Anastasio 99, por haberlos sorprendido en reyerta en la esquina de Jesús del Monte y Correa, donde momentos antes habían chocado con los autos que conducían.

SE CAYO

La menor Teresa Cao Santiago, vecina de Fomento y Luyanó. cayó al pavimento en su domicilio y se produjo una herida contusa en la región frontal.

QUEMADURAS

Víctor Sautir Laparra, vecino de Pérez 30, sufrió quemaduras menos graves en la mano y muñeca izquierda, al inflamársele un poco de gasolina en su domicilio, por haber encendido un fósforo.

DECIMA TERCERA ESTACION

RECLAMADO

El vigilante 1015 arrestó a Abelardo Espinosa Arolas, vecino de Armas y Dolores, por estar reclamado por riña y lesiones.

INSULTOS

Manuel González Arteaga, de San Anastasio 33, acusó a Julia González Río, del mismo domicilio, de haberlo insultado.

SE COGIO EL DINERO

Carlos González Bicher, de Santa Catalina 45, denunció que Miguel Angel Sosa, cobró una cuenta por valor de 2 pesos, en la casa Concepción 116, apropiándose el importe.

INFORMACIONES DEL ESTADO, LA PROVINCIA Y EL MUNICIPIO

DE PALACIO

OBSEQUIO DE LA CASA DOMECQ

El Director de la conocida casa de los Marqueses de Domecq, cosecheros de vinos y cognacs remitió un cable al Presidente informándole que embarcará, en breve, con destino al Gobierno cubano una hermosa yegua andaluza para ser rifada aquí, desinando el producto de la rifa a los damnificados por el ciclón.

GARANTIAS A LOS CONSERVADORES

Acompañados del Senador Fernández (Don Wifredo) conferenciaron ayer con el Presidente los representantes conservadores señores Félix del Prado y Manuel Rivero a propósito del proceso electoral y de la anulación de algunos colegios donde los comicios no se desenvolvieron legalmente.

El Jefe del Estado les aseguró que en todos aquellos colegios donde se hagan nuevas elecciones, ordenadas por la Junta Central Electoral, los electores tendrán todo género de garantías para ejercer sus derechos.

BARCELO EN PALACIO

Visitó ayer al Jefe del Estado el Gobernador de Oriente señor Barceló, tratándole de asuntos políticos.

Al salir de Palacio manifestó a los reporters que estaba muy satisfecho porque el Secretario de Gobrnación había retirado la renuncia que de su cargo presentó en días anteriores al Presidente.

SALUDO DE UN PRINCIPE ALEMAN

Ayer envió su tarjeta de visita al Jefe del Estado, por mediación de su secretario, el Príncipe alemán Gerriot Getliin.

EN COSTA RICA

La señorita Vivian Cox visitó ayer al Secretario de la Presidencia doctor Viriato Gutiérrez dándole cuenta de que en Puerto Limón, Costa Rica, se había organizado un baile benéfico en favor de los damnificados cubanos, con motivo del ciclón.

PROTESTAN LAS ELECCIONES EN BAYAMO

El representante Dellundé conferenció ayer con el Presidente para darle cuenta de que en la investigación realizada en Bayamo por los señores Sagaró y Bertot, en Bayamo, se habían comprobado enormes fraudes electorales, por lo que procedía anular las elecciones en dicho término.

LA ALIANZA INTERNACIONAL DE MUJERES SUFRAGISTAS

La señora Amalia E. Mallen de Ostolaza hizo entrega a los reporters de Palacio de la siguiente carta que le dirige la señora Margarita Corbett Ashley, Presidente de la Alianza Internacional de Mujeres Sufragistas, residente en Londres.

"Londres 25 de octubre de 1926.
Sra. Amalia E. Mallen de Ostolaza.
Presidenta del "Partido Nacional Sufragista de Cuba".
Querida Sra. de Ostolaza.

En nombre de la "Alianza Internacional de Mujeres Sufragistas", le escribo para expresarle nuestra pena, dada la simpatía que nos une a las mujeres de Cuba, por los desastres sufridos por el último huracán. La descripción de las pérdidas de vidas y de intereses nos ha causado espanto y horror. Deseamos sinceramente que tanto ustd como todas las afiliadas de ese hermoso "Partido", no hayan experimentado pérdidas ni personales ni de propiedades; sin embargo, las consideramos aún afectadas por la desgracia de sus conciudadanos.

Estamos seguras que las mujeres de Cuba ayudarán según sus fuerzas a la reconstrucción de su patria y espero que este mensaje de cariño y simpatía que sienten por ustedes las mujeres de 49 naciones, las animarán a emprender otra vez la lucha en pro de su país con esperanza y valor.

Con una gran simpatía y criño hacia usted creame siempre suya, sinceramente.

Margarita Corbett Ashley,
Presidenta de la "Alianza Internacional de Mujeres Sufragistas."

NOTICIAS DEL MUNICIPIO

EN EL REPARTO PORVENIR NO SE PERMITEN OBRAS

Se funda para ello la secretaría de O. Públicas en que no está urbanizado.—Noticias municipales

Llama la atención acerca de que esas planillas deben destinarse a las casas afectadas por el meteoro en los barrios rurales, y que más tarde se enviará otra cantidad apropiada con el mismo objeto para los barrios urbanos.

La planilla no debe llenarse por una sola persona, y a fin de que tenga la validez necesaria, debe constituirse en cada término una Sub-Comisión Local, en la que actuará de Presidente el Alcalde Municipal respectivo, con la asistencia del Inspector Escolar del Distrito, Jefe Local de Sanidad, Juez Municipal, Jefe del Puesto Militar y Consejero Provincial.

El Alcalde ha dispuesto que esa circular pase al Departamento de Fomento, a sus efectos correspondientes.

LA FESTIVIDAD DE SAN CRISTOBAL

Ayer, con motivo de la festividad de San Cristóbal, Patrón de la Habana, fueron muchas las personas que desfilaron por El Templete, que por orden del Alcalde, señor Pereira, fué abierto al público.

Por empleados municipales se montaron las correspondientes guardias, a fin de cuidar del orden y estar al tanto de que los vecinos de esta ciudad pudieran contemplar con debido orden, los valiosos e históricos cuadros allí existentes.

Durante la noche s ecelebró una retreta por la Banda Municipal, situándose ésta en el Parque de Carlos Manuel de Céspedes. Una iluminación completa daba realce al lugar histórico, donde se dijo la primer misa.

RECAUDACION POR TRANSPORTE

La recaudación por transporte durante el día 15 del actual mes, ascendió a la cantidad de $4,794.00, habiéndose marcado 131 vehículos de distintas clases.

Por diferencias, en tres vehículos, correspondientes al pasado ejercicio, se cobraron $66.00.

LOS PAGOS

Ayer se procedió al pago de los empleados de Consultoría y Depósito Municipales.

Hoy, miércoles, se procederá al pago de la Banda Municipal, y no a la Academia de Música, que será pagada en los días de la aetual semana.

LA RECONSTRUCCION DE LAS CASAS

Con respecto a las actividades que está desenvolviendo la Comisión de Subsistencias, que funciona en la Secretaría de Gobernación, entre otras cosas, para todo lo referente a la reconstrucción de las casas afectadas por el ciclón, se ha recibido en la Alcaldía una comunicación circular.

En dicha circular manifiesta el Secretario de esa Comisión, doctor Julio de la Torre, que adjunta quinientas planillas, para que la Comisión, con vista de las mismas, procede al reparto de los equipos que para reconstrucción de casas se ha mandado a construir.

DE PERSONAL

El Presidente de la Comisión del Servicio Civil, ha solicitado del Alcalde Municipal, los expedientes personales de los siguientes empleados:

Ramón Hernández Valdés, Inspector del Departamento de Gobernación; señorita Susana Puig, Jefe de Enfermeras del Hospital Municipal, y Dr. Raul Capote Quiñones, Médico de Casas de Socorros.

El propio organismo ha reiterado del Alcalde, el cumplimiento de las resoluciones dictadas con anterioridad y declarando con lugar los recursos de los siguientes empleados:

Félix Gómez Martínez, Agente de Apremios; Sergio Landa, Mecanógrafo de la Administración Municipal; José Alcazar, Colector del Departamento de Tesorería; Manuel Ecay, Oficial Segundo del Registro de Contribuyentes; y Alberto Luque, Agente de Apremios.

CASA DE TRES PLANTAS

En el Registro General del Municipio, se han presntado los planos y memorias correspondientes, solicitando autorización de la Alcaldía para la construcción de una casa de tres pisos en la calle de Peñalver números 41 y 43, propiedad del señor Antonio Pérez.

MULTAS DE POLICIA

La Jefatura de la Policía Nacional envió a la Alcaldía 303 notificaciones de multas, impuestas por los miembros de ese cuerpo, por diversas infracciones de las Ordenanzas Municipales.

De esas multas remitió 120 la Policía del Tránsito.

LABOR DE PERITAJE

El Juez de Instrucción de la Tercera, ha citado a los Arquitectos del Municipio señores Emilio Enseñat y Enrique Pérez, a fin de que declaren como peritos en una causa que se sigue en ese Juzgado.

NO ESTA URBANIZADO

La Secretaría de Obras Públicas ha puesto en conocimiento del Alcalde Municipal, que ha sido denegada la solicitud de licencia presentada por el señor Eustaquio Torres, para proceder a distintas obras de construcción en el Reparto Porvenir, toda vez que según los datos que obran en poder de esa Secretaría, al mencionado reparto no se encuentra urbanizado.

ALTAS DE INDUSTRALES

Altas de industriales ocurridas el día 13 de Noviembre de 1926

Quan ang Lung, Puesto de frituras, Ave. de la República 408, Reynes y Cía, Tienda de tejidos con taller, Pte. Zayas 25, José Zabaleta, Puesto de tabacos y cigarros con quincalla, Máximo Gómez 42, Wan On, Subarrendador, General Casa 8.

Estas altas produjeron al Municipio $56.34.

TRASPASOS DE AUTOMOVILES

En el Departamento de Gobernación Municipal fueron legalizados ayer estos trapazos de automóviles:

José L. Sosa a Demetrio Piecho y Gutiérrez, un Chevrolet, chapa 9942, Vicente Cedan a Serafín González y Hernández, un Chevrolet, chapa 9004, Claudio Luelmo a Joaquín Garrido, un Chevrolet, chapa 9300; Pedro Alvarez Mena Corporation, a Rodríguez, Gómez y Cía, un ord, chapa 1790; George S. Kazard a Agustín Jimenez, un Frod chapa 10150; L. B. Ross Corp. a Edelmira Risquet un Chevrolet chapa 6110; Miguel Díaz Perera y Leon a Manuel Ballina y Suárez un Dodge chapa 11743; Pedro Alvarez Mena Corp. a Julia T. de Montalvo un Ford, chapa 3083.

DE ESTADO

LAS EXPORTACIONES EN VALENCIA

El Cónsul de Cuba en Valencia, España, señor Alfredo López Trigo ha enviado a la Secretaría de Estado un informe sobre las exportaciones que para nuestra República han sido realizadas.

INFORME SOBRE LA POLICIA EN GLASGOW

El Cónsul de la República en Glasgow, Escocia, señor Julio A. Brodermann, ha remitido a la Secretaría de Estado un ejemplar, impreso, del informe emitido por el Jefe de la Policía de aquella ciudad, sobre los delitos cometidos en el territorio de su jurisdicción durante el pasado año de 1925. De dicho informe copiamos los siguientes párrafos:

"Es de encomiarse la labor que realizan las organizaciones de los "Boys Scouts" y de los "Boys Brigade".

El Cuerpo de Policía de Glasgow, que tiene una población de cerca de 1.200.000 habitantes, se compone de 2.247 hombres. Además esta ciudad cuenta con diez policías mujeres que su misión, mayormente consiste, en recorrer las calles e inquirir sobre asuntos relacionados con mujeres y niños.

El número de detenciones llevadas a cabo por la policía arriba citada, en 1925, por delitos graves, fué 5.517 contra 6.105 y 6.420 en 1924 y 1923 respectivamente. De éstos, en 1925, se comprobó la culpabilidad y fueron sentenciados 3,905 personas contra 4.007 y 4.592 en 1924 y 1923 respectivamente. Estos o los casos en 1925, se descomponen como sigue: Delitos contra las personas: detenciones llevadas a cabo 1,184; declarados convictos, 854. Delitos contra la propiedad con violencia, detenciones 501, convictos 547. Delitos contra la propiedad, sin violencia, 2.731 detenciones, convictos 1,754. Delitos contra la propiedad con maldad, detenciones 332, convictos 249. Falsificaciones de moneda, etc., detenciones 22, convictos 15 y otros delitos, 657 detenciones, convictos 486".

El informe impreso que va referido, ha sido enviado esta misma fecha al Jefe de la Policía Nacional.

INFORME SOBRE EL AZUCAR EN CANADA

El Cónsul de la República en Montreal, Canadá, señor Arturo Sainz, ha remitido a la Secretaría de Estado un interesante informe sobre la industria azucarera en aquella nación, del cual reproducimos a continuación los párrafos siguientes:

"La cantida dde azúcares refinados en este período excede en 299,868,458 libras de aquella producida por las refinerías canadienses durante el año económico de 1924-25, cantidad esa que representa un valor de $1.061.179. Del total mencionado 912,819,248 libras representan la producción aumentada del azúcar de caña y la disminución observada en las cantidades de azúcar de remolacha refinada suman 12,950,790 libras.

Las refinerías produjeron además 32,458 galones de melado valuados en $28,495 y las mieles producto de esas refinerías y obtenidas del azúcar de caña representan un aumento de 1.162,429 galones extrayéndose además de la remolacha 441,233 galones.

El capital invertido en la industria azucarera representa un total de $32.144.498 o sea un aumento de $1.289.998 sobre el año procedente mientras el capital empleado en materiales, energía, producto y misceláneas representa un valor de $17,945,219 o sea un total de $2.574.531 más que en 1924. La diferencia de todo el capital invertido en este año sobre aquel de 1924 es de $3.860.529, o sea un 8.35 por ciento.

El total de los azucareros importados ascendió a $37.185.797 siendo el mayor consumidor de este producto Inglaterra".

NOTICIAS DE LA TERMINAL

ENTRE LAS ESTACIONES DE VEGAS Y PALOS UNA MANGA DE VIENTO DERRIBO SOBRE LA VIA POSTES TELEGRAFICOS

Ayer llegó el gobernador de Camagüey.—En el Expreso Limitado fué trasladado ayer a Camagüey el cadáver del joven Julio Varona Porro, fallecido en Méjico a cuyas olimpiadas, había ido

EL PRESIDENTE DE LA CAMARA

A Matanzas fué ayer el doctor Ramón Zaydín, representante a la Cámara reelecto y actual Presidente de ese Cuerpo Colegislador. Le acompañaban los señores Manuel Caballero y Manuel Pelaez para asistir a un juicio oral en aquella Audiencia.

EL GOBERNADOR DE CAMAGUEY

Ayer llegó de Camagüey el Gobernador de aquella provincia que ha sido reelecto, señor José Martínez Villena. Le esperaban correligionarios y amigos.

EL DOCTOR LAREDO BRU

Fué ayer a Colón el doctor Federico Lareod Brú para atender asuntos profesionales.

EL MARQUES DE LA REAL PROCLAMACION

Regresó de su finca en Ciénaga de Zapata el señor Manuel Antón Morales, Marqués de la Real Proclamación.

EL REPRESENTANTE ELECTO BALDOMERO GRAU

A Varadero acompañado de su esposa la señora "Nena" Machado, hija del Jefe del Estado, fué el doctor Baldomero Grau, electo representante a la Cámara por esta provincia.

EL CORONEL RAFAEL PEÑA

Anoche fué a Holguín el coronel Rafael Peña.

EL CORONEL RASCO

Fué a Camagüey el coronel Rasco del Ejército Nacional.

LOS HIJOS DEL SEÑOR ALONSO

Ayer por el tren Expreso Limitado llegaron los hijos del señor Vicepresidente de los Ferrocarriles Consolidados, Oscar Alonso acompañados del señor Rojas en el coche salón Caonao.

EL JEFFE DE SANIDAD DE PINAR DEL RIO

Anoche regresó a Pinar del Río el doctor Gustavo Cabarrouy, Jefe de Sanidad de aquella localidad.

EL TESORERO DE LA REPUBLICA

A Pinar del Río fué ayer el señor Manuel María Santos, Tesorero de la República.

EL GENERAL GONZALEZ CLAVEL

Ayer regresó de Oriente el general Carlos González Clavel, Senador de la República y Jefe de los Populares de aquella provincia.

SOLDADO HERIDO

Procedente del central Francisco fué traído a esta capital el soldado del Ejército Nacional, Pedro Saborit Alvarez que al dispararse el arma sufrió una herida en el pie izquierdo. El soldado Prudencio Rodríguez le acompañó en el viaje y lo llevó al Hospital de Columbia.

TROPAS QUE REGRESAN

Anoche regresaron de Cienfuegos al mando del capitán Requejo las tropas que prestaron servicio especial en las elecciones celebradas el día primero de los corrientes.

EL SENADOR MARTINEZ MOLES

A Sancti Spíritus fué el senador Manul Martínez Moles.

EL CADAVER DE VARONA PORRO

Anoche, por el tren Expreso Limitado fué trasladado a Camagüey el cadáver del atleta Julio Varona Porro que falleció en la ciudad de México a donde había ido con el equipo cubano a las Olimpiadas.

En aquella ciudad será enterrado en el panteón de su familia.

Amigos y familiares acompañaron el cadáver entre ellos los Secretarios de Justicia y Gobernación, señores doctor Jesús María Barraqué y Rogerio Zayas Bazán; el Gobernador de Camagüey, Martínez Villena; el representante a la Cámara, Enrique Recio Agüero; los doctores Enrique y Jorge Hortsman; Lauro Mendoza; Enrique y Eduardo Tome; Angel Enrique de Varona; Escipión de Varona y en representación del Presidente de los Colonos orientales Gabriel Mauriño, su pariente E. Mauriño: el doctor Esteban de Varona, Arturo Primelles, Abelardo de la Torre, Pepe Morell, Manolo Revilla; Isac Rodríguez, Silvestre Anglada, Luis Mariano Silva, Fernando Artola, Aurelio Méndez, Interventor de la República; José María Laguillo; Regino Truffín; doctor Juanillo Montalvo; Alonso Franca; Juan Ronquillo; Armando Loret de Mola; Agustín de la Vega; Carlos Sánchez Mola; Rafael Freyre; Rafael Fernández Junquera; Manolo Cadena; Melchor Bernal; Manolo Carreño; J. H. y N. Stevenson; Rafael Fernández Criado y otros muchos que no pudimos anotar.

TREN EXPRESO LIMITADO

Llegaron ayer por este tren de Santa Clara: el capitán Tavio, del Ejército Nacional; Francisco Mayorquín; Manuel Serrano; de Chaparra: Antonio J. Cabrera y la doctora Buenaventura Cabrera; de Camagüey: Leopoldo Suero, Adolfina y Jorge Ramírez; Ramiro Ramos; José de Jesús Gay y familiares; Herminio Rodríguez, José de Piña y familia; de Jovellanos: el teniente del Ejército Nacional, Arturo Bustamante; de Santiago de Cuba: la señora Lucía Agramonte viuda de Ribas; Cayetano Ribas; doctor Crispín Boud, Herman Baumzilveiger; de Matanzas: César y Félix Casas; de Manatí: José López; de Sancti Spíritus: Manuel Palacios; del Central Santa Lucía: Arturo Tinoco; de Ciego de Avila: Modesto Adan, Aurelio Miró y familiares, Rafael Rojas, secretario del Administrador del F. C. del Norte de Cuba; de Holguín: Concepción Castillo de Rodríguez e hijos.

VIAJEROS QUE LLEGARON

Por distintos trenes llegaron ayer de Cienfuegos: Teófilo Luis, Delfín Venero, doctor Luis Torres, Armando García, Rafael Casals, Domingo González, Antonio Batlle, Manuel Vidal, Nicolás Castaño, doctor Ricardo Valladares y familiares; de Mayajigua: Patricio Suárez Cordovés; de Remedios: Jiménez de la Torre; de Matanzas: José Méndez; José Domínguez y señora; de Caibarién: Manuel Fuentes, Cesario Ruiz, Evaristo Bergnes.

TREN A CAIBARIEN

Por este tren fueron a Sagua la Grande: Abelardo García y señora; al Perico: Eloy Díaz; a Remedios: el comandante Raimundo Rebollar; a Matanzas: Raúl Paniagua, el capitán del Ejército Nacional Lamar; a Cárdenas: doctor José María Verdeja y la señora Verdeja de Sardiñas; a Cienfuegos: Angel Sánchez, Gonzalo Ordex y su hermana Alicia; a Ranchuelo: el señor Rodríguez Hernández y a Santo Domingo: Armando Castellanos.

TREN DE CIENFUEGOS DEMORADO POR UNA MANGA DE VIENTO

Ayer llegaron por este tren de Cienfuegos: Arturo González, Enrique Gómez, Pedro A. Alvarez, Delfín Venero, R. Valladares, Rafael Aceñas, pagador de los F. C. Unidos, Baudilio Roig, Narciso Soto, Daniel Gómez, Rafael Gómez Serrano, Francisco Somosa, Antonio Bouza, el comandante del Ejército Nacional Luis Pérez Arocha y familia, señora María García Sánchez, Constantino León, Rodolfo Aguirre, el doctor Ignacio Rodríguez Vázquez que viene a someterse a tratamiento clínico.

Este tren llegó con 49 minutos de retraso por haberse caído los postes telegráficos sobre la vía entre las estaciones de Vegas y Palos a causa de la fuerte manga de viento que por allí cruzó. El conductor de él lo era Genaro Lavín el cumplido amigo.

TREN A PINAR DEL RIO

Por este tren fueron a Pinar del Río: el teniente del Ejército Nacional Rodríguez Viera, Juan García y señora, Pedro González; a Los Palacios: Amado Cardama.

TREN A SANTIAGO DE CUBA

Por este tren fueron ayer a Nuevitas: el comandante del Ejército Nacional Arquímedes Méndez llamado urgentemente por la enfermedad de su señora madre Concepción Rodríguez viuda de Méndez; a Santa Clara: Felipe Hernández López, Ramón Fernández, Bernardo Zapatero, su esposa y sus hijas Gisela y Obdulia, Manuel Brandes, Superintendente de Escuelas Internacionales, César Rodríguez Peraza, el Teniente de la Policía del Puerto Jacinto Calvo, Jesús Suárez, Santo Domingo; a Jaruco: Felipe Hernández; a Santiago de Cuba: José Sierra; a Matanzas: Rosendo Socarrás y la Munson Line, el teniente del Ejército Nacional Cruz Oses, Gudelia del Valle, profesora de la Normal de aquella localidad, la señorita María Soto, inspectora escolar; a Cárdenas: Pedro Santovenia; a Camagüey: Octavio Boza y familiares, Venancio Revueltas; a Sagua la Grande: E. Selenin; al central Niquero: Cándido Lefebre.

TREN A GUANE

Por este tren fueron ayer a Paso Real: Ramón Arguelles; a los Palacios: Manuel García Pulido; a Mendoza: Pedro Dois; a Pinar del Río: Jesús Castillo, Pedro Fuente, Manuel Miró, la señorita Evangelina López, Juan y Nicolás Sierra; a Consolación del Sur: Antonio Domínguez y a Güira de Melena: Aurelio Díaz.

TREN DE SANTIAGO DE CUBA

Llegó este tren a las ocho de la noche y por él de Santa Clara: el Representante a la Cámara, Ernesto Méndez Peñate y su hermana Amelia, el doctor Machado, J. M. Vizcaino, el capitán del Ejército Nacional José Raventos, Moisés Díaz, y familiares, José Antonio Sánchez; del Central Niquero: el alcalde electo de aquel término Dominador de la Guardia, Américo Vázquez y señora, Ramón y Chile Morín; de Guantánamo: José Irigoyen, doctor Prendes; de los Arabos: Cristóbal Gusmell; de Colón: Alejandro Gómez, fabricante de galletas; de Cienfuegos: doctor Morales Patiño y señora, Tomás Gutiérrez; del central Por Fuerza: Marcelino Suárez; de Camagüey: Manuel Rodríguez Mena, Manuel Alonso Cabada y señora; de Santiago de Cuba: doctor José Reyes y su hija Martica, doctor Juan de Moya y Cuza y su familia, José Carrera; de Sagua la Grande: Rogelio Tomasino.

DE INSTRUCCION PUBLICA

LOS NINOS CIEGOS Y SORDOMUDOS NO ESTAN EXENTOS DE ASISTIR A ESCJELA

De acuerdo con el artículo 51 de la vigente Ley Escolar, todos los niños de edad escolar, de seis a catorce años, están en la obligación de asistir a una escuela pública o privada legalmente autorizada. Los niños ciegos y sordomudos no están exentos de esa obligación. Para ellos, el Gobierno ha creado últimamente dos escuelas especiales que funcionan, 'El 'Instituto Nacional de Ciegos", "Fundación Varona Suárez", en la calle K número 191, en el barrio del Vedado, en esta ciudad y el "Instituto Nacional de Sordomudos" "Fundación Valentín Hauy", en la calle de Estrada Palma número 106, en el barrio de la Víbora, en esta ciudad. Las enseñanzas que se proporcionen en dichas escuelas son completamente gratuitas. Por lo tanto, los padres o tutores de niños ciegos o sordomudos que residen en esta capital están en la obligación de presentar éstos sin demora a los Institutos de referencia, para su matrícula en los mismos; de lo contrario incurrirán en las responsabilidades que señala el artículo 94 de la Orden 378, Serie de 1900. En cuanto a aquellos que residan fuera de esta capital, deberán solicitar su ingreso por escrito y por conducto de la Secretaría de Instrucción Pública y Bellas Artes, la que gestionará en cada caso lo conducente a ese fin.

LICENCIAS POR MATERNIDAD

Se han concedido licencias por maternidad a las maestras siguientes: Clotilde Jiménez de Mastrapa, de Holguín; María Marbona, de Holguín; Hortensia Rivero de Campillo; Marciana Guzmán de Savin, de Alto Songo; Margarita Ochoa de Angulo, de Morón; Nicolasa Vallejo, de Holguín; Isabel Siero de Pérez, de la Habana; María Saiz Delgado, de San Juan y Martínez; Eufemia Cepero Morales, de Pedro Betancourt; Cira Arias González, de Sancti Spíritus; María Ana Díaz de Alfonso, de la Habana; Cándida R. Figueredo, de Sagua de Tánamo; Clotilde Borrero, de Manzanillo; Carmen Salesas de Benech, de Guantánamo; María de la C. Figueredo, de Manzanillo; Dolores Santos, de Consolación del Sur; Carmen Fosalba Soler, auxiliar de Kindergarten, de San Juan y Martínez; Lydia R. Fernández de Monteagudo, de Santa Clara; Micaela González de Rodas, de Matanzas; María Luisa Díaz, de Consolación del Sur; Caridad Gorina de Bañobre, de Guantánamo; Rafaela Fuertes de Loy, de Caimito; Rosa Benítez de Domenech, de Santiago de Cuba.

NUEVOS NOMBRAMIENTOS

Se han aprobado los nombramientos y las ratificaciones de los maestros siguientes: Antonia Montero Lastre, de Jiguaní; Carmen Hernández y Suárez, de Regla.

DE AGRICULTURA

MARCAS CONCEDIDAS

El Secretario de Agricutltura ha concedido las marcas para señalar ganado que solicitaron registrar los señores siguientes: Angel Lacomba y Suárez; Florentino Pí y Amador; Arsenio Reyes Ferrás; Federico Alvarez Cortés; Joaquín Gómez Paz, José María Venegas; Francisco Salas Zamora; Juan Quintana García; Ambrosio Valls y Ruiz; Dolores Rosabal; Daniel Urquiza; Manuel Ortiz y Manuel Rodríguez Pérez.

MARCA NEGADA

También se ha servido denegar la solicitada por el señor Angel Miranda Sagol.

TITULOS EXPEDIDOS

Se han expedido títulos de propiedad a los señores Angel M. de la Torre; Nemesio Pérez Valella; Andrés Rodríguez; Alfredo Ceballos y Genaro; Julián Landín y Pedro Vidaguren.

PLANTAS DECOMISADAS

El señor Claudio R. Ochoa, Inspector de Sanidad Vegetal, de servicio en los muelles de esta Ciudad, hubo de decomisar el día 13 del actual de la casilla de pasajeros del muelle de la Ward Line, una caja conteniendo plantas vivas que trajo el vapor "Monterrey", procedente de Méjico y a la consignación del señor José Janeiro. Las referidas plantas han sido destruídas en el día de ayer, en dicho Departamento, a virtud de estar terminantemente prohibida la importación de plantas de la República de Méjico, con lo dispuesto en el Decreto Presidencial número 1260 de fecha 20 de septiembre de 1926.

LA PALABRA DE HONOR.

Cuanto se alegra aquel que encuentra a un hombre que cumple lo ofrecido, y cosas que resultan ser lo que pretenden. A todos nos repugna el ser engañados, especialmente cuando el engaño es intencional. Pero no todos los hombres mienten, aunque así lo dijo David en un momento de violencia, pues si así fuera, la sociedad sería un imposible. Todo el mundo sabe que el comercio está basado sobre el crédito y la buena fe. Millones se compran y venden cada día, sin más constancia que las promesas de hombres, no escritas sino simplemente verbales. A menudo se dice que las Bolsas son nidos de tahúres, y, sin embargo, en ninguna parte se cumple mejor una promesa. Por lo mismo, cuando nosotros afirmamos que el eficaz remedio denominado **PREPARACION de WAMPOLE** jamás engaña a cualquiera que a ella ha acudido con la esperanza de encontrar alivio, tenemos derecho a ser creídos. Sólo se le recomienda como producidora de los resultados para los cuales ha sido elaborada. Para los casos de Escrófula, Anemia, Afecciones de la Sangre, la Garganta, los Pulmones y Debilidad General, úsese este remedio sin pérdida de tiempo. Contiene una solución de un extracto que se obtiene de Hígados Puros de Bacalao, combinados con Jarabe de Hipofosfitos Compuesto y Extracto Flúido de Cerezo Silvestre. El Dr. M. González Alvarez, de la Habana, dice: "El éxito mayor en la curación de algunos catarros lo he obtenido usando la Preparación de Wampole." La original y genuina Preparación de Wampole, es hecha solamente por Henry K. Wampole & Cía., Inc., de Filadelfia, E.U.A., y lleva la firma de la casa y marca de fábrica. Cualquier otra preparación análoga, no importa por quien esté hecha, es una imitación de dudoso valor. En las Boticas.

M.E.C.D. 2016

PERECIO AYER UN OBRERO Y SUFRIO OTRO GRAVES LESIONES AL CAER DE UN ANDAMIO EN SERAFINES Y S. INDALECIO

Dos ladrones fueron sorprendidos en una bodega y acometieron al dueño al ser sorprendidos. Perseguidos por aquél y por un vigilante, fué detenido uno de ellos al que se ocupó lo robado

En la casa de salud la Purísima Concepción fueron asistidos ayer por el doctor Faz, Manuel Vázquez Vázquez, español, de 25 años, vecino de Bernaza 101, que sufrió contusiones en las regiones superciliar y escapular derechas y desgarraduras diseminadas por todo el cuerpo, y Víctor López Romero, español, de 40 años de edad, vecino de Muralla y Habana, que presentaba graves contusiones en el torax, cabeza y cuerpo e intensos fenómenos de conmoción cerebral, no pudiendo prestar declaración por la gravedad de su estado. López falleció en la casa de salud referida a causa de las heridas.

Ambos obreros se hallaban en un andamio de la casa en construcción sita en Serafines y San Indalecio, de la propiedad de un hermano de López, y cayeron del andamio al colocarse López en un extremo de él.

DETENCION DE UN LADRON

El dueño del establecimiento sito en Luyanó 152, Maximino Nodal y Brea, español, de 56 años de edad, fué avisado por su empleado Marcelino Martínez de que dos individuos habían penetrado en el establecimiento. El dueño se dirigió al fondo de la tienda y encontró dos hombres y al verle trataron de escapar por la puerta del fondo, la cual cerró Nodal, pero entonces los dos ladrones, uno con un pedazo de tabla y el otro con una navaja, le acometieron y emprendieron la fuga perseguidos por Nodal y por el vigilante 191, J. Reyes, que acudió al establecimiento atraído por las voces que daba Nodal.

Después de una larga persecución pudo ser detenido uno de los ladrones al fondo de la finca "La Asunción", después de ofrecer una tenaz resistencia a sus perseguidores. El otro huyó. El detenido se nombra Tomás Larrinaga (a) "El Chino" y es un profesional del robo. Se le ocupó al registrarle, prendas y dinero por valor de 600 pesos que había sustraído a Nodal. Fué remitido al Vivac.

ARROLLADOS POR UN OMNIBUS EN LA ACERA

El doctor Castellanos asistió en Emergencias a Evaristo Villazón Oves, español, de 62 años, vecino de B entre 9 y 10, Reparto Batista; Santiago Pilar Llera, de Cerro 510, y Nicolás Dihigo Jiménez, español, de 25 años, vecino de 2 y 31, en el Vedado.

El primero presentaba la fractura del fémur derecho, grave, y los otros dos contusiones de carácter menos grave.

Estos individuos fueron arrollados por el ómnibus número 6, de la empresa la Metropolitana, en Sitios y San Nicolás, hallándose en la acera. El ómnibus, según declaró el chauffeur del mismo, Andrés Martínez García, español, de 22 años, vecino de Real y Padre, en Marianao, para evitar chocar con el camión 16091, que se le interpuso en su camino se vió precisado a echarse sobre la acera subiendo a ésta y arrollando a los tres referidos lesionados.

El chauffeur fué remitido al Vivac.

ROBO DE PRENDAS, DINERO Y DOCUMENTOS

En la habitación número 12 de la casa Puerta Cerrada número 15, se cometió ayer un robo. La inquilina vió salir de dicho cuarto a un mestizo con un bulto de ropa y avisó a los inquilinos Jesús Bello, Feliciano García y José Vázquez, todos españoles, a los cuales sustrajo el ladrón al primero doce pesos, al segundo, de un baúl, $950 y documentos y al tercero ropa y objetos.

MURIO UN PENADO EN LA CARCEL EN CONDICIONES MISTERIOSAS

Fuimos informados ayer de que en la Cárcel había fallecido el día 12 un recluso y que con motivo de ese fallecimiento los demás reclusos habían exteriorizado su creencia de que había muerto envenenado. Hasta se nos afirmó que había sido presentada una denuncia en el Juzgado de Instrucción de la Sección Segunda en forma anónima, pero no pudimos comprobar este extremo por que tanto los secretarios como los oficiales de dicho Juzgado se negaron a contestar a nuestras preguntas. Podemos afirmar, a pesar de esas negativas, de que la denuncia ha sido presentada ya.

INFORME SOBRE UN ROBO

El teniente de la Policía Nacional al mando de la Primera Estación, señor Bartolo Garriga, ha rendido un interesantísimo informe al Juzgado de Instrucción de la Sección Primera, acerca del robo cometido en la casa Tejadillo 44, propiedad del señor Anselmo Bezanilla Rodríguez, el día 11 del actual.

En su razonado informe el teniente Garriga expone al Juzgado el fruto de sus investigaciones y el de los vigilantes a sus órdenes 1587, F. Guantes; 1613, F .B. Martínez. y 504, J. Miranda, acerca del robo cuyos autores lograron descubrir.

El robo lo realizaron tres profesionales del robo conocidos por El Americano y por Bahamonde en unión de Ramón Montero Real (a) Mongo, que era el que en un auto condujo a los otros dos hasta cerca de la casa cuya puerta abrieron con una llave de coger por [illegible] penetrando en la casa el Americano y Bahamonde y quedándose guardando la puerta Mongo. Después de sacar la máquina de escribir y los demás objetos, entre ellos un motor, los llevaron a la casa Aguiar 72, domicilio de Mongo, quedándose éste allí y siguiendo los otros en el auto. Los objetos robados excepción de la máquina fueron destruídos, por tener miedo Mongo de que supieran que había sido él el autor del robo. Los individuos fueron vistos por Manuel Pereira, vigilante nocturno vecino de Habana 87. Se ha comprobado en todas sus partes el valioso informe de la Policía de la Primera Estación.

ESTAFA

En el Juzgado de Instrucción de la Sección Segunda se instruye causa por estafa en virtud de denuncia presentada en la Secreta por Dámaso E. Otero, contra José Suárez, español, vecino de Peñalver: José Martínez Valle y Julián Cusco, conocido por "El Catalán". Otero les acusa de que Suárez, haciéndose pasar por dueño del café situado en San Lázaro 158 esquina a Blanco, convino con él la venta de dicho establecimiento por cuatro mil pesos, cerrándose la venta en firme hasta que se firmara la escritura el 16 de agosto y posesionándose del café Otero, que refaccionó gastándose en reformas y víveres y mercancías que llevó, cerca de $1,880.

Cuando Otero creía que se iba a firmar la escritura se enteró de que el café estaba a nombre de José Martínez Valle, y entre éste, Suárez y "El Catalán" vendieron el establecimiento a otro individuo de apellido Rego, reconociendo a favor de Suárez en la escritura $1,500; a "El catalán $1,500, y a López $500 desposeyendo a Otero del café después de haber gasto en mercancías la cantidad referida.

TETANOS

En la casa de salud La Benéfica fué asistido de una herida infectada en el pie izquierdo y síntomas de tétanos traumático, Faustino Vispo Macino, vecino de Bainoa, que se causó dicha herida al pisar una puntilla en su residencia.

NO LE QUIERE PAGAR

Denunció a la Policía Marcelino Sánchez Suárez, español, de 38 años, vecino de San Miguel 64, que el día 17 de octubre ajustó con Constantino Rey Suárez, de 25 entre G y H, la colocación de unos cristales y al ir a colocar el resto de ellos el día después del ciclón, se negó Rey a abonarle los 75 pesos en que estaba ajustado el trabajo. Aduce Rey en su descargo que tuvo que colocar los cristales otro individuo.

AL CAER DE UN ANDAMIO

José Fernández González, español, de 24 años, vecino de Herrera y Blanquizar, se cayó de un andamio en el frente de su casa y sufrió contusiones en la cadera brazo y muslo derecho. Fué asistido por el doctor Lastra.

MENOR LESIONADO

El doctor Castellanos asistió en Emergencias a Abelardo Garrido García, de cinco años de edad, vecino de 10 de Octubre 340, que al caerse de un cajón en su domicilio se causó una contusión en la región lumbar izquierda.

PROCESADOS

Fueron procesados por hurto, con 200 pesos de fianza cada uno, Alfredo Comin Hernández, Gustavo Dalmau Hernández y Antonio Rodríguez Hernández.

INJURIAS AL PRIMER MAGISTRADO

El juez de Instrucción de la Sección Segunda, doctor La Torre, con el secretario judicial señor Reyes Gavilán, se constituyeron ayer en el Palacio Presidencial para ofrecer al Honorable Presidente de la República, general Gerardo Machado, el procedimiento en causa por injurias a su persona en los Juzgados de Sancti Spíritus, Guines, Pinar del Río y Colón. El Primer Magistrado optó por la vía correccional.

MIENTRAS EXAMINABA EL TEMPLETE, LE HURTARON LA CARTERA

Denunció a la Policía Henry C. Hoch de los Estados Unidos tripulantes del vapor "Cártago" de la Flota lanca, que mientras examinaba el Templete le sustrajeron una cartera conteniendo 70 pesos.

CHEQUE SIN FONDOS

Denunció Celedonio Menéndez Menéndez, español, de 18 años vecino de Empedrado 3; que Rafael Santiago, que le dijo era fotógrafo y residía en Güines le dió en pago de mercancías un cheque por valor de 25 pesos, sin fondos en el banco, para el que se lo dió.

AL CAER EN LA ESCALERA

El niño de seis años de edad Enrique Blanco Rey, vecino de Aguiar 110, se cayó en la escalera en su domicilio, sufriendo contusiones y la fractura del antebrazo izquierdo. Fué asistido en el primer centro de socorros por el doctor Bolado.

DE GUANAJAY

Noviembre 13.

ENRIQUE COLL

El fallecimiento del festivo autor de la "Charla" del DIARIO, a quien nos unía una antigua y estrecha amistad, nos ha causado profunda pena.

Dios haya acogido bondadoso, en su seno, el alma generosa del extinto amigo y excelente compañero.

Y dé a su atribulada viuda y a sus jóvenes huérfanos, fuerzas para reponerse del rudo golpe.

NUEVAS TAREAS

Ha reanudado sus tareas el taller de despalillo de los señores José Suárez y Cía., reconstruído ya el edificio por su dueño el señor Faustino Alvarez.

Tienen trabajo, así, nuevamente, más de doscientas obreras.

MATRIMONIOS

Lo han contraído nuestro distinguido amigo el competente contador de la zona fiscal de este distrito señor Luciano Vega, con la virtuosa señorita Catalina Castillo; y, el señor Juan E. García, con "Bellita" Vera, la espiritual hija de nuestro buen amigo el señor Lorenzo Vera.

A ambas parejas, felicidades.

RESTABLECIDA

Encuéntrase de nuevo en su hogar, completamente restablecido después de la operación quirúrgica a que fuera sometida en la casa de salud del Centro Castellano, la muy virtuosa señora María Almandó de García.

Nuestra enhorabuena.

NOTAS PARROQUIALES

Hoy se celebró la misa cantada ante el altar de la Virgen de la Medalla Milagrosa, en acción de gracias por no haber sufrido Guanajay desgracias personales con el paso del ciclón.

Ofrenda iniciada por la presidenta de la Asociación de la Milagrosa, señorita María C. Aguilar, a la que asistieron casi todas las asociadas.

Varias de nuestras más pudientes familias, dispónense a pintar y decorar con todo fausto los altares. Cada altar tendrá una familia que se encargue de dirigir y costear su pintura y más bella ornamentación.

La primera en poner en práctica esta idea, ha sido la señora Irene González del Castillo: el altar de Jesús Nazareno luce ya pintado de fresco y decorado brillantemente.

El ejemplo no tardará en ser imitado, nos dice el párroco.

NOEP.

DE CABAIGUAN

Noviembre 13.

NUESTRA CANDIDATA

La animación que ha existido siempre en este pueblo, por la obtención del primer lugar en la provincia para nuestra candidata en el Certamen Nacional de Belleza del DIARIO DE LA MARINA, señorita Eloísa Clemente Méndez, no ha disminuído un solo momento. El Comité constituído al efecto trabaja incesantemente por el triunfo de la señorita Clemente y, hasta la fecha, le cabe el honor de haberla sostenido en el primer lugar en esta provincia entre las diversas candidatas del Gran Concurso. El Comité y con éste el pueblo todo de Cabaiguán, piensa obtener para su bella y gentil candidata el primer lugar en el escrutinio general del 31 de diciembre próximo, y de esta manera poder decirle a tantos pueblos de la provincia de Santa Clara, que aquí si no somos tan grande como ellos, somos todo lo entusiastas que darse pueda, para realzarnos y llegar a la meta de nuestras aspiraciones en este Certamen que tantos entusiasmos ha despertado en toda la República. Pensamos en el triunfo definitivo de la señorita Clemente, y la llevaremos a él con todos los prestigios que su belleza y hermosura merecen.

UNA ENFERMA DISTINGUIDA

Desde hace días guarda cama en su morada de la calle Avenida Placetas, la distinguida señora muy estimada amiga mía, Amparo Rivadeneyra, madre amantísima de mis amigos distinguidos Angel y José Enrique Perdomo. A la hora en que escribo estas líneas la mejoría de la enferma es muy poca. Hago votos por su total restablecimiento.

Bada, Corresponsal.

CRONICA SOCIAL

EL SR. RAMON ROSAINZ

He aquí un educador cubano.

Medio siglo lleva de maestro y tiene setenta y cinco años de edad.

Indicado para presidir la Asociación Nacional de Maestros, un grupo de prestigiosos compañeros lo presentan en una de las candidaturas para ese alto cargo.

En mi mesa de trabajo dejan una fotografía del ilustre pedagogo y también unas declaraciones del respetable anciano.

Deseando que el culto redactor de la "Columna del Maestro" lo insertara en su muy leída sección, aguardé en vano hasta hoy que la publico, por no haberlo visto.

Creo que de esta manera satisfago a la comisión que se interesa por este asunto, del magisterio nacional

En lo sucesivo, trasladaré al inteligente compañero todas las informaciones electorales para que las atienda como él sabe hacerlo y está obligado.

Ahora la comunicación del virtuoso y noble maestro de generaciones que hoy lo veneran con cariño y respeto grande.

AL MAGISTERIO NACIONAL

Mis declaraciones en la Sociedad El Pilar, con motivo de la proclamación de mi candidatura para la presidencia de la Asociación Nacional de Maestros

Compañeros:

Aunque la carne está débil, mi espíritu está forjado, como el acero, para el esfuerzo y el trabajo. No me molesta en lo absoluto que los compañeros que no simpatizan con mi candidatura, me combatan por no creerme apto para el cargo de presidente de los maestros, por considerarme demasiado viejo; pero lo que no puedo soportar, y así quiero declararlo bien alto, para que todos lo sepan, por ser vejaminoso para mí, que se diga que Ramón Rosainz es un candidato impuesto por un Departamento de Instrucción Pública. ¡Qué poco me conocen los que así me juzgan!

Yo juro solemnemente que jamás admitiré imposiciones de las autoridades como también afirmo que en todo momento tendré para las mismas el mayor respeto.

Dicen que los muchachos normalistas quiern adueñarse de la Asociación, y, al efecto, me han tomado como pelele o pantalla. Y yo os digo que soy quien me adueñaré de ellos para unir al magisterio cubano bajo una sola bandera, símbolo de nuestros ideales. Esos maestros que se han acordado del viejo profesor y lo han sacado de su rincón me proporcionan la más grande alegría, sólo por eso, aunque mi candidatura fuera derrotada.

Yo afirmo rotundamente que los jóvenes que solicitaron mi concurso, que son hijos míos, alumnos formados en mi escuela, que siempre me han querido como a un padre, no pueden darme nunca el beso de Judas.

Cuatro veces diariamente subo las escaleras de mi escuela; y tened la

seguridad que si resulto electo presidente de los maestros, día tras día subiré las escaleras de la Asociación para cumplir con mis obligaciones.

Compañeros: Es necesario que sepan los que atacan a este viejo que dicen inservible, que dirige una escuela que tiene veintiséis niños, y cuando levanto la voz puede oírse hasta el vuelo de las moscas.

¡Gracias, mis amigos y discípulos, por haberos acordado del viejo maestro, sacándolo del rincón donde vivía olvidado!

Habana, 13 de noviembre de 1916.

Ramón Rosainz,
Director del Centro Escolar "Estrada Palma".

VIEJOS Y JOVENES

Es el título de un baile que anuncia para el sábado 4 de diciembre la Sociedad El Progreso de Guanabacoa.

JUVENTUD MACEISTA

Para la noche del 30, tienen anunciado un baile esta sociedad del Cerro.

UNA TARDE CRIOLLA

En los salones de La Independencia" del Calabazar, se efectuará una fiesta bailable el domingo 28.

EN CARMEN, 29

Una noche invernal, han puesto al baile que en el domicilio de la señora Cristina Díaz se ha organizado para el domingo 21.

JUVENTUD VEDADO SPORT

Para el domingo 28, preparan un baile los elementos de esta nueva sociedad.

JOVENES SOCIALES

Celebran un baile el domingo, en su casa de 14 entre 19 y 27.

Alberto Coffigny Ortiz.

ANUNCIESE EN EL DIARIO DE LA MARINA

Instituto de la Habana

Alumnos que se presentarán en el Instituto de Segunda Enseñanza de la Habana el jueves 18 de los corrientes:

Grupo 6 de Primer Año

Aula No. 5, 2do. piso.
Horas de clase:
De 7.30 a 8.30 Aritmética.
De 8.30 a 9.30 Inglés 1o.
De 9.30 a 10.30 Geografía Universal.

Forman este grupo con las tres asignaturas los alumnos siguientes: Angel Serrano Rivas, Pedro Santalla Stinces, Luis Cuesta Posada, Raúl Díaz Argüelles, René Ibarra Marquetti, Gustavo Ramírez Méndez, Miguel Dávila Orta, Enrique Valdes Valdés, Federico Sánchez Villalba, Alberto Orta Vázquez, Raúl Castañeda, Ciro Pérez Troncoso, Clemente Fernández Medina, Ramón Hernández Bolaños, Aquiles Mendoza Sarmiento, Roque Jacinto Pérez, Generoso Herrera Pilet, José Banderas, Reinaldo Cabaleiro Suárez, José Serrano Lemus, Jorge Carneiro Sánchez, Guillermo Blanco Galindo, Miguel Lozano Acosta, Juan Prieto Galiano.

Agregados á este grupo para Inglés 1o. y Geografía:

Rodolfo Lima Leal, Manuel Suárez Benítez, Florentino Boada Veliz, Pedro Casagrand Sánchez, Roberto Rodríguez Benet, Emilio González Vidal, Raúl Ruiz Catala, Rafael Benavides Salazar.

Agregados a este grupo para Aritmética:

Raúl Alvarez, Armando Ramírez, José Landa Franco, Israel Pérez Troncoso, José Estefano, Obdulio Blanchard, Braulio Bacallao, Mario Zayas Bazán Murillo, Angel Vázquez González, Angel Machado, Raúl Arrechabaleta, Libardo Martínez de la Cotera, Francisco Gómez Hernández, Gustavo de Aragón, Orlando Esfaquiz Veiga, Alfonso Solo, Narciso Rodríguez Garmendía, Francisco Morera Pla, Juan F. Delgado García, Raúl Roig, José González Carrillo, Ramiro Leonard Santamaría, Ruben Torres, Raoul Costero, Eduardo González Núñez, José M. Leanes Testar, Felipe Carreras, Federico Rodríguez, Abelardo Lanza, Rafael Rodríguez Zuloaga, Miguel Cisneros, Daniel Sánchez Goizolo, Raúl Rodríguez Puentes, Francisco Calvo Viera, Enrique Martínez Pérez, Emilio Martínez Gil, Mario Cañal.

Agregados a este grupo para Inglés 1o.:

Emilio Acosta, Francisco Rodríguez Cossío, Melitón Fontanills, Juan Fons Quintana, Pedro Peñaranda Díaz; Manuel García Orellana, René V. Nápoles Jiménez, Eduardo Trujilol Ruiz, Ramiro Justiniani Solloso, Octavio Serra Bayo, Pedro Benítez Fuentes, Alberto Peñate Felipe, Rolando Pérez Sainz, Benjamín Pardo López, Eduardo Simpson Abalíi, Guillermo Jiménez Rojo, Arturo Vidal Vivanco, Juan Ramos Villoria, Roberto Abello, Armando Borbolla, Julio de Posada, Arístides Valdés Posada, Aristalco Valdés Posada, Mariano Fernández de Armas, Tomás Facundo Díaz, Manuel Ruiz Olazábal, Rogelio Rivera Pérez, Antonio Jiménez Ramírez, Luis Rodríguez Parra, Angel Pardo López, Antonio Díaz Oredo; Nicolás Simpson Abalíi, Rafael Gómez Elizardo.

Agregados a este grupo para Geografía:

Ricardo Escobar Osamendi, Evelio Menéndez de la Torre, Joaquín de Freixas, Gustavo Mendoza, Casto Prieto Domenech, Jesús González Piedra, Ciro César Peña, Carlos Díaz de Vilelgas, Antonio Peñate Padila, Danilo Martínez, Raúl Torres, Enrique Bonachea, Liborio de la Fe Navarro, Manuel Martínez Gil.

Aula 7 de Primer Año

Aula No. 4, 2o. Piso.
Horas de clase:
De 7.30 a 8.30 Inglés 1o. curso.
De 10.30 a 11.30 Francés 1er. curso.

Forman este grupo para Francés: Pedro Remírez de Estenoz, Manuel Martínez Gil, Reynaldo Rodríguez Daniel, Francisco Menéndez Celorio, Miguel Recilles Nieves, Mario Casas, Ramón López Muñoz, Carlos Escasena, José Fernández Pellón, Ciro César Peña, Liborio de la Fe Navarro, Rafael Rodríguez Valdés, César Carballo Aragón, Filiberto Vidal Méndez, Enrique Freixas Reyes, Antonio Mayo López, Eduardo Gómez Echazo, José Jorge Porro.

Agregados a este grupo para Inglés:

Aurelio Fernández Canostich, Humberto Núñez Espinosa, Casimiro Carzadilal González, Julio Texidos Rodríguez, Armando Rubio Ferrer, José Ferro Benítez, Juan Valdés Morejón, Justo Bonique Arroyo, Mario [illegible] Morales, José Fernández de la Vega, Raúl del Rosario Torres, Juan Valdés Ruiz, Alfredo Parajón Mañas, Arturo Mc. Donald Montoto, Eduardo Cueto López, Carlos José Guerra, Adriano Camero Alvarez, Manuel Ojeda Suárez, Angel de Stefano, Mario Fernández Bringuier, Miguel González Quintero, Hipólito Echevarría Castellanos, Alberto Rodríguez Hernández, Enrique Rius Montero, Armando García Meza, Isidro Alfonso Vazquez, Arturo Fernández Maresma, Luis Otero Anguita, Carlos Eagen Calvet, René Gómez, Urbano Amores Jiménez, José Corrales, Máximo Infiesta Rodríguez, José Sainz de la Peña, Horacio Alonso Loys, José A. Fornias Morell, Armando Acosta Vega, Ricardo Lancís Vinagre, William Nuphen Dubrocq, René Vélez García, Luis Dávila Arias, José Latra de la Campa, Cándido Ferrer Cabrera, Baldomero Pichado Peñalver, Jorge Laffitte González, Carlos Soto Carrera, Pedro Padrón Gil; Isaías Pérez Mazaneda, Agustín Marrero Lagaroti, José Acebal Rodríguez, Carlos Ceballos Smith, José Pérez Artze, Enrique Espinosa Merlano, Augusto Carrillo Núñez, Arturo González Alvarez, José Cacho Negrete Mata, Miguel A. Escoto Aloy, Carlos Rodríguez López, Edelberto Pinilla, Pedro Deschappeles Estalella, René Dolz Cabalero, Eduardo Navarro Acosta, Hugo Valdés Pérez, Enrique Baró Albaladejo, Armando González Fernández, Francisco López García, Braulio López Martiartu, Oscar Lima Calvo, Manuel Bofill Madán.

GRUPO No. 4 de Tercer Año

Aula No. 12. Tercer Piso.
Horas de clase:
Física de 7.30 a 8.30.
Lógica de 8.30 a 9.30.
Geometría de 9.30 a 10.30.
Literatura Castellana 10.30 a 11.30.

Forman este grupo con las cuatro asignaturas lo ssiguientes alumnos: José Rodríguez Rubí, Conrado Villalón Ojeda, Constantino Argimon Berza, Narciso Torres Sánchez, Rafael Torres López, José Herrero Cartaya, Juan Tiant Domínguez, Rafael Fariñas Gómez, Francisco Quintana González, Judas Pacheco Aguila, Vicente Alvarez Elisuandia, Ignacio Leonard Castell, Fernando Pallares d ela Vega, Néstor de la Torre, Joaquín Rodrigo Guma, Manuel González Valdés, Guillermo Muñoz Acosta, Jorge Roig González, Carlos Suárez Fernández, Juan Andreu Polhamus, Carlos Franchi Alfaro, Luis Jorge, Herminio Llanes Zamora, Vicente López Leal, Hans Gottfield Hirsch, Héctor Hidalgo Hidalgo, Osvaldo Montero Pedraja, Juan Planas.

Agregados a este grupo para Geometría Física y Lógica:

Manuel Fernández Doce, Antonio Suárez Díaz, Manuel Azcue y Fernández de Velasco, Rafael Rodríguez Valdés, Roberto López Núñez, Eloy Cepero Socarrás, Adolfo Marquez Febles, Justo García Velez, Domingo Aragón Navarro, Carlos García Castro, Raúl Rosado Castellanos, Luis Silva Guerra, Francisco Menéndez Celorio, Rafael Benavides Morell, Jorge González, Reynaldo López López, Clodoaldo García.

Agregados en este grupo para Literatura Geometría y Lógica:

Tomás Pérez Herrera, Miguel Céspedes Latapier, Raziel Valdés Brimat, Fabián Benítez Gómez.

Agregados a este grupo para Física y Lógica:

Adalberto de Villiers y Piña, Jesús Herrera Martínez, José Díaz Garbalosa, Raúl del Castilol Tió, Oscar Escalona, Ramón Fernández González, Francisco Fernández Maresma.

Agregados a este grupo para Física Geometría y Literatura:

Alejandro García Curbelo, Miguel Mier Pantaleón.

Agregados a este grupo solamente para Lógica:

Luis Pérez Quintana, Amado Maestri, José Regateiro Díaz, José Ibarra Pendas, Pedro Vila Fernández, Manuel Llano Morales, Alberto Loinaz, Juan López Novo, Raúl Coronado Pedro, René Chipi Cordova, Alfredo Morales, Daniel Viladesan Balbe, Reynold Cartaya Ruiz, Gustavo Rodríguez Núñez, Gilberto Pino, Manuel Arnau, Enrique J. Conill e Hidalgo.

Agregados a este grupo solamente para Geometría:

Luis Castaño Pollo, Humberto Pensado, Fernando Avila, Manuel González Suárez, José Canut Abeille, Ernesto Capo y Cisneros, José A. Fornias, Humberto Núñez Espinosa, Victoriano García Viñas, Gaspar Betancourt, Luis Sánchez, Pedro R. de la Vega, Carlos Volta Quintero, Edy Rams Valoret, Evelio Vera Fiol, Aurelio Hernández Carrostich, José A. Alvarez Trelles, Ruperto Bienes Jiménez.

Agregados a este grupo para Literatura Castellana:

Victoriano García Viñas, Ruperto Bienes Jiménez, José A. Trelles, Mario Ku Chilan Sol.

Agregados a este grupo solamente para Física 1o.

Gustavo Capestany, Waldo Sardiñas, Arístides Luna Recio.

Agregados solamente para Lógica: Carlos López Muñóz.

Agregados a este grupo para Literatura Castellana:

Luis Carrodeguas Arias, Roberto Balmoril, Mate García, Hugo Marchena, Luis Nacer Ríos, Luis Felipe López.

GRUPO No. 5 de Tercer Año

Aula No. 13, Piso 3o.
Horas de clases:
7.30 a 8.30 Geometría y Trig.
8.30 a 9.30 Física 1o.

Forman este grupo los alumnos yen las asignaturas siguientes:

Para Geometría y Trigonometría: Luis Pérez Quintana, José R. O'Farrill y Chapotten, José Regateiro Díaz, Luis de Albaladejo, Pedro A. Mariño, Antonio Despaigne, José A. Atán, Alfonso Ledón, Guillermo Pujol, Francisco Pérez López, Ramiro Meneses, Cándido Durán, Armando Crucet, Juan F. Chávez, Félix Alemán, René Vilarnovo, Hipólito López, Rómulo Ricart, René Chipi Córdova, Esteban Macías Carballo, José Viladesand Balbe, Carlos Saladrigas, Reynaldo Andino, Gerardo Acosta, René López González, Pedro R. Tomar, Feliciano Ruisech, Ramón Morenza, Francisco González, Juan Díaz Díaz, Francisco Suárez Lopetegui, Juan L. Bonich, Luis Sánchez, Julio Toledo, Gustavo Sánchez.

Para Física 1o. curso:

Luis Castaño Poyo, Humberto Pensado, Fernando Avila, Manuel González, José Canut, Ernesto Capo y Cisneros, José Fornias, Humberto Núñez, Esteban Macías, Carlos Saladrigas, Reynaldo Andino, José Balleste, Angel Hallado Parrondo, Enrique Valdés Valenzuela, Gaspar Betancourt Zayas, Luis Sánchez Pérez, Pedro F. de la Vega, Carlos Volta, Eduardo Rams Valoret, Evelio Vera, Aurelio Hernández Carnostich, José O'Farrill Chapotten, Luis Alabaladejo, Pedro Mariño, Antonio Despaigne, Mario Márquez Portell, Justo González Piñera.

GRUPO 6 de Tercer Año

Aula No. 14, Piso Tercero.
Horas de clase:
De 7.30 a 8.30 Física 1o.
D e8.30 a 9.30 Geometría y Trigonometría.

Forman este grupo con las dos asignaturas los alumnos siguientes: José M. Castillo, Alberto Medina, Jorge González, Manuel Naves, Juan Ramos, Humberto Lecrec, Antonio Lorenzo, Gustavo Pérez, Ignacio Rojas, Raúl Méndez, Julio González, Luis Gottardi, Felipe Balleste, Rafael Herrera, Rodolfo Bombalier, Luis Comdon.

Agregados a este grupo para Física 1o. los siguientes alumnos:

Carlos López Muñoz, Alfredo Morales, Guillermo de Ara, Mario Valdés Bernal, Augusto Blanchard, Pedro Rodríguez, Mario Cabezas, Luis Alberto Angelo Sevilla, Fernando de la Nuez, Amado Maestri Méndez, Carlos Díaz, Alfonso Sánchez, Juan Plácido Valdés, Alberto Juarrero Edelman, Abraham Merlan, Rufino Pardo, René Alvarez.

Agregados a este grupo para Geometría y Trigonometría:

Manuel de Feria, Joaquín Hernández, Mario Le Roy, José M. O'Briol, Jan Medina García, Pascual Arce Muñiz, Alfredo Morales Montanchez, Augusto Godoy López, Juan Obana, Numa Gottardi, Antonio Néstor Carbonell, Presente eLal Zequeira, Jesús López Juarrero, Amado Maestri Méndez.

DESDE GÜINES

EXPEDIENTE

Un nuevo expediente, esta vez, dícese que de separación, se está instruyendo contra nuestro actual juez de instrucción, doctor José García de la Paz.

Que la justicia resplandezca son nuestros deseos.

DELEGACION DE LA CRUZ ROJA

Ha sido constituída en esta villa una delegación de la Cruz Roja cubana, nombrándose para presidirla a la distinguida dama, señora Celia Aragón de Rodríguez, y como secretaria a la culta señorita Rosa Trujillo Arredondo, directora propietaria de la acreditada revista local "Letras Güineras".

El nuevo organismo viene prestando sus servicios a los muchos pobres que entre nosotros ha dejado el ciclón en la indigencia, repartiendo entre los mismos cuantos recursos allega.

NUEVA PUBLICACION

Bajo la competente dirección del inteligente escritor local, señor Valentín Cuesta Jiménez, ha vuelto a ver la luz entre nosotros el antiguo y acreditado semanario "La Unión", órgano prestigioso en un tiempo del partido liberal autonomista de esta villa.

"La Unión" fué en aquel entonces algo que nosotros amábamos como cosa propia, y por ello huelga que aquí digamos cuánto nos alegraríamos de que ella alcanzase una larga y próspera vida.

NOTA DE DUELO

En estos días ha fallecido entre nosotros la señora Mariana Castellanos viuda de Fernández, madre amantísima de nuestro buen amigo Fernando Fernández Castellanos, al cual como a los demás familiares de la extinta, enviamos nuestro pésame.

NUESTROS TEATROS

Destruídos como lo fueron por el ciclón, nuestros teatros Campoamor, y Ayala, el primero se está reconstruyendo y quedará en mucho mejores condiciones de lo que antes estaba, y el segundo ha sido ya reparado y está dando funciones todas las noches.

CONCEPCION ALFONSO

Después de prolongada y cruel dolencia ha dejado de existir entre nosotros la estimada señorita Concepción Alfonso, hermana de nuestro buen amigo el señor José Cornelio Alfonso, director de "El Güinero".

A éste y a sus hermanas Petrona, Pepa y Patrocinia, enviamos con estas líneas nuestro pésame muy sincero.

El Corresponsal.

CRONICA DE TRIBUNALES

NO PUDO COMENZARSE AYER LA VISTA DE LA CAUSA CONTRA MANUEL TOYO, PARA EL QUE SE PIDE PENA DE MUERTE

Toyo está procesado por la muerte de José Rubira Vázquez (a) Cuco hecho ocurrido el 14 de julio de este año en el pueblo de Batabanó. Penas solicitadas por el fiscal, señalamientos y otras noticias

EN EL SUPREMO

RECURSO DE UN HACENDADO

Ha dictado sentencia la Sala de lo Civil y de lo Contencioso-Administrativo del Tribunal Supremo, confirmando el fallo de la Sala de idéntica denominación de la Audiencia de la Habana, confirmatorio, a su vez, de la sentencia del Juez de Primera Instancia del Sur, que condenó a Eugenio M. Barbero Romero, hacendado y vecino de esta ciudad, a pagar a Max Dreyfurs, del comercio de New York, la cantidad de 5,000 pesos, intereses legales de dicha suma desde la interpelación judicial y las costas.

RECURSOS SIN LUGAR

La Sala de lo Criminal del Tribunal Supremo ha dictado sentencia declarando sin lugar el recurso de casación interpuesto por el procesado Serafín González Méndez, empleado y vecino de esta ciudad, contra el fallo de la Sala Primera de lo Criminal de la Audiencia de la Habana, que lo condenó a la pena de 1 año, 8 meses y 21 días de prisión correccional, como autor de un delito de disparo de arma de fuego contra determinada persona.

De igual modo ha declarado sin lugar la nombrada Sala, el recurso de casación interpuesto por el procesado Andrés Miranda López, jornalero y vecino de Holguín, contra el fallo de la Audiencia de Oriente, que lo condenó a la pena de 3 años, 6 meses y 21 días de presidio correccional, como autor de un delito de robo.

SEÑALAMIENTOS EN EL SUPREMO PARA HOY

SALA DE LO CRIMINAL

Habana. Causa por homicidio contra José M. Permuy. Ponente doctor Palma. Letrado doctor Sarraín.

—Habana. Causa por disparos contra Rafael Fernández. Ponente doctor Palma. Letrado doctor Pérez Ortega.

—Habana. Causa por estafa contra Roberto Martínez. Ponente doctor Caturla. Letrado doctor Delgado.

—Pinar del Río. Causa por malversación de caudales públicos, contra Norberto Puljuan. Ponente doctor Salcedo. Letrado doctor González.

SALA DE LO CIVIL

Desahucio. Juan Duany contra Gregorio Olega. Ponente doctor Edelman. Letrado doctor Chacón.

—Camagüey. Nulidad de actuaciones. Santa Lucía y La Loma. Ponente doctor Portuondo. Letrados doctores Sardiñas y Hartmann. tra Compañía Azucarera Buenaventura. —Habana. Juan M. Esnard contura. Ponente doctor Trelles. Letrado doctor Barceló.

—Habana. Alejandrina Calderón. Ponente doctor Edelmann. Letrados Prieto y Delgado.

—Habana. Unión Agrícola Compañía General de Fianzas, contra Caridad Ortega. Ponente doctor Trelles. Letrado doctor Bengochea.

EN LA AUDIENCIA

PLEITO ENTRE SOCIEDADES COMERCIALES EN COBRO DE $9,886

"S. Noveck yand Company", del comercio de New York promovieron juicio declarativo de mayor cuantía, en cobro de pesos, contra la sociedad de "Francisco I. García", continuadora de la de "Infiesta e Iglesias", del comercio de esta plaza.

En el trámite oportuno, el Juez de Primera Instancia del Centro, que conoció del asunto, dictó sentencia declarando con lugar la demanda y condenó a la demandada a pagar a la parte actora la cantidad de 9,886 pesos, 69 centavos, intereses legales y costas.

Inconforme, la demanda acudió en apelación, que no prospera, puesto que la Sala de lo Civil y de lo Contencioso-Administrativo de la Audiencia, en sentencia que acaba de dictar la declara sin lugar, confirmando, en consecuencia, el impugnado fallo.

PLEITO DE LA COMPAÑIA AZUCARERA CENTRAL HABANA

Ante el propio Juez de Primera Instancia del Centro, promovió la sociedad de "Fox Bros Company Inc", domiciliaria en New York, juicio ejecutivo contra la "Compañía Azucarera Central Habana, S. A.", del comercio de esta plaza.

Opuestos varios motivos de nulidad por la ejecutada, el Juez los desestimó y mandó seguir adelante la ejecución hasta hacer trance y remate de los bienes embargados a la Compañía citada, y con su producto pago a la jecutante de la cantidad de 1,014 pesos 90 centavos, intereses y costas.

Apelado el fallo, la Sala de lo Civil de la Audiencia ha declarado sin lugar la apelación, confirmando la resolución del Juez.

MENOR CUANTIA

Juan Fernández Ariza, propietario y vecino de esta ciudad, estableció juicio declarativo de menor cuantía, en cobro de pesos, contra Severino Ramos Rodríguez, comerciante de Marianao.

El Juez de Primera Instancia del Este, que conoció del litigio, declarando con lugar la excepción de falta de acción opuesta por el demandado, desestimó la demanda con las costas a cargo del actor.

Y ahora la repetida Sala de lo Civil de la Audiencia, al declarar sin lugar la apelación establecida por el actor, ha confirmado en todas sus partes la resolución de la primera instancia.

PROCESO CONTRA UN MENOR CRIMINAL

En la causa instruída al menor de 16 años de edad, Manuel Peirallo Guevara, con motivo de la muerte de Saturnino Concepción Contrera, ocurrida el 2 de octubre último en la casa número 96 de la calle de Perdomo en el vecino pueblo de Regla, ha formulado sus conclusiones provisionales el Fiscal de la Audiencia.

Dicho Ministerio califica los hechos como constitutivos de un delito de homicidio, solicitando para el temible menor, en concepto de autor con la atenuante privilegiada de la edad, 8 años y 1 día de prisión mayor.

En virtud de informe policíaco que obra en los autos, el representante de la sociedad interesa se investigue si el referido menor es prófugo de la Escuela Reformatoria de Guanajay y se disponga, si tal particular se justifica, el reingreso del delincuente en dicha Escuela.

Refiere el Fiscal que Peirallo, que estaba disgustado con Contrera por suponerlo responsable de haber sido despedido de una casa en la que trabajaba, se dirigió al domicilio del Contrera, sito en la indicada casa y le hizo con un revólver que había adquirido varios disparos, produciéndole heridas que determinaron su muerte.

EL SUCESO SANGRIENTO DE BATABANO

No pudo comenzar ayer tarde, ante la Sala Primera de lo Criminal de la Audiencia, el juicio oral de la causa instruída al procesado Manuel Toyo Morán, a quien se atribuye el asesinato de José Rubira Vázquez (a) "Cuco", ocurrido el 14 de julio de este año en el pueblo de Batabanó.

Dicho juicio fué suspendido por la Sala, hasta nuevo señalamiento, a instancia del acusador particular doctor Adolfo López Maruri, quien solicitó la suspensión por encontrarse enfermo.

Tanto el mencionado acusador particular como el Ministerio Público solicitan para el procesado, en sus respectivas conclusiones provisionales, la última pena en garrote.

RECLAMA LA "NITRATE AGENCIES COMPANY", DE NEW YORK

De conformidad con lo solicitado por el letrado doctor Ernesto Dihigo y su Procurador señor Jorge Menéndez Padrón, ha dictado sentencia la Sala de lo Civil y de lo Contencioso-Administrativo de esta Audiencia confirmando el fallo del Juzgado de Primera Instancia del Este, de esta Capital, por el que se declaró con lugar la demanda establecida por la "Nitrate Agencies Company", sociedad anónima establecida en la ciudad de New York (Estados Unidos de América) contra don Pablo Paula Gonzáuez, comerciante de Aguada de Pasajeros, en cobro de la suma de $1,225 y 43 centavos en moneda americana, intereses legales y costas.

SENTENCIAS EN LO CRIMINAL

Se condena a José Martínez Vargas, por rapto, a 1 año, 8 meses y 21 días de prisión correccional.

—A Eulogio Granda Granda, por imprudencia temeraria de la cual resultaron lesiones graves, a 2 meses y 1 día de arresto mayor.

—A Manuel González Ríos, por estafa, a 1 año, 8 meses y 21 días de presidio correccional.

—Y a Enrique Morán Valdés, por atentado, a 1 año y 1 día de prisión correccional.

—Se absuelve a Mario del Amo Sicardó, acusado de robo. Defendió el doctor Clemente J. Domínguez.

—A Miguel Chappotín Batista, acusado de disparo y lesiones. Defendió el doctor José M. Rodríguez Aymerich.

—A Enrique Berges González, acusado de estafa. Defendió el doctor Alfredo Pequeño.

—Y a Alberto Delfín Miranda Orozco, acusado de estafa. Defendió el doctor Lucilo de la Peña.

PENAS SOLICITADAS POR EL SEÑOR FISCAL

1 año, 8 meses y 21 días de prisión correccional, por rapto, para Antonio Damas Abraham.

—Igual pena, por idéntico delito, para Valerio Castellón Alvarez.

—2 años de reclusión, por falsedad en documento mercantil, para Germán Venancio Cruz.

—6 años y 1 día de presidio mayor, por robo, para Valentín Valdés Ayala.

—1 año, 8 meses y 21 días de prisión correccional, por rapto, para Manuel Almeida Ramos.

—Y 400 pesos de multa, por robo en grado de tentativa, para Carlos Huerta Vega.

SEÑALAMIENTOS PARA HOY EN LA AUDIENCIA

SALA PRIMERA

Roberto Ramírez, por introducción de mercancías. Defensor doctor Arango.

—Domiciano Torres, por falsedad. Defensor doctor Castellanos.

—Juan Orta, por injurias. Defensor doctor Pino.

—Horacio Bermúdez, por amenazas. Defensor doctor Lavín.

—Antonio Riopede, por perjurio. Defensor doctor Arango.

—Juan Hernández, por homicidio. Defensor doctor Pino.

—Eusebio Gutiérrez, por disparos. Defensor doctor Demestre.

—Francisco Framil, por estafa. Defensor doctor Castillo.

—Antonio Gutiérrez, por cohecho. Defensor doctor Lavín.

SALA SEGUNDA

Hilda Arias, por corrupción. Defensor doctor G. de la Vega.

—Eduardo Díaz, por rapto. Defensor doctor Viamontes.

—Manuel Suárez, por robo frustrado. Defensor doctor Barroso.

—Rafael Torres, por robo. Defensor doctor Domínguez.

—Alfonso Valdés, por hurto. Defensor doctor Alfonso.

—José Luy, por infracción ley de drogas. Defensor doctor Godoy.

—Francisco Cuevas, por estafa. Defensor doctor Ugarte.

—José Pedroso, por amenazas. Defensor doctor Domínguez.

—Julio Roldán, por infracción ley de drogas. Defensor doctor Bulnes.

—Felpe Castellanos, por estafa. Defensor doctor Portocarrero.

SALA TERCERA

Santiago Aymat. por lesiones. Defensor doctor Cortizo.

—Manuel Martínez, por lesiones. Defensor doctor Calzadilla.

—Maybel Keyintsk, por lesiones. Defensor doctor Aedo.

SALA DE LO CIVIL

Norte. Andrés Campos contra Sociedad Margarino y Rico. Mayor cuantía. Ponente doctor Zayas. Letrados doctores Sardiñas y Solórzano. Procuradores López y Pereira.

—Centro. Angel Blanco contra Compañía Azucarera de Güira y otro. Menor cuantía. Ponente doctor Zayas. Letrados doctores Rosainz y Solano. Procuradores Granados, Cardona y Medina.

—Audiencia. Habana Industrial S. A. contra resolución del Secretario de Hacienda. Contencioso-Administrativo. Ponente doctor Echeverría. Letrado doctor Mejías. Señor Fiscal. Procurador Cantero.

MAS ANUNCIOS DE ULTIMA HORA

MUEBLES Y PRENDAS

"LA NUEVA MODA"

Juegos de cuarto desde $75 en cualquier color; juegos de comedor, desde $75; juegos de sala, desde $40; idem esmaltados y tapizados y toda clase de muebles sueltos, muy baratos. Nota: También se cambian, en San José 75 casi esquina a Escobar. Teléfono M-7429.

49327 15 dc.

GRANDIOSA LIQUIDACION DE MUEBLES

Juegos de cuarto, tres cuerpos con bronces, compuesto de 7 piezas, $300. Juego de marquetería fina $120. Idem sin marquetería, $100. Idem americano chico, esmaltado, $90. Juegos de comedor, ovalados, 3 lunas y bronces, tamaño grande, $175. Idem marquetería $100. Idem chico ovalados $100. Juegos de sala, esmaltados, 8 piezas, $120. Idem estilo francés 16 piezas, $95. Idem estilo gótico, 16 piezas, $90. Idem internacional, 14 piezas, $65; escaparates modernos, de lunas, $38. Vitrinas redondas, $30. Aparadores redondos $28. Idem cuadrados $18. Coquetas, $15. Fiambreras modernas, de lunas, $15. Espejos dorados $70. Máquinas Singer, flamantes, $40. Neveras modernas de $20 en adelante. Camas de madera, modernas $15. Espejos y mesa de consola modernas $20. Camas de hierro de $6 en adelante. Camitas $8, de rejilla a $12. Seis sillas y dos sillones de caoba $25. Mesas de correderas redondas $11. Variado surtido de lámparas de $3 en adelante. Sillones de portal de caoba $15 el par. Y tenemos toda clase de muebles sueltos a precios increíbles y gran surtido de joyas y ropa de caballeros, señoras y niños. Haga una visita a esta su casa y se convencerá. La Casa Ferro. Gloria No. 123, entre Indio y San Nicolás. Teléfono M-1296.

50195.—1 Dic.

DESDE JARUCO

Noviembre 15.

PARA LOS DAMNIFICADOS POR EL CICLON

El día 12 del actual a las once y treinta a. m. llegó a esta ciudad un tren especial que conducía efectos que la Cruz Roja Nacional enviaba para que fueran repartidos entre los elementos que el pasado ciclón dejó en la mayor miseria.

Teniendo conocimiento de la llegada de dicho tren por un telegrama que recibieron las señoras presidentes de los Comités de esta ciudad y su término municipal, se constituyeron en la Estación de los Ferrocarriles Unidos con objeto de recibir los auxilios que con tanto anhelo esperaban los necesitados.

Tan pronto entró el tren en la Estación fueron atentamente recibidas las comisiones de las cuales hizo la presentación nuestro querido amigo Panchito de la Rosa, digno Administrador de Comunicaciones de esta ciudad y entusiasta miembro de la Cruz Roja Nacional.

La comisión de auxilio que conducía dicho tren la componían los señores siguientes:

Jefe de la expedición doctor Ramón A. de la Puerta, Contador de la Cruz Roja Nacional; doctor Manuel H. Sordo y Cuervo, Capitán médico del Ejército y ayudante general del Comité de Auxilios; señor Felipe Bargalló, Bibliotecario de la Asamblea Suprema de la Cruz Roja e Interventor de la expedición; el doctor Tomás Llanes, Primer Teniente Médico del Ejército y Auxiliar del Capitán Sordo, y como auxiliares el alumno interno del Hospital Militar señor Martín Marrero, llevando como personal a miembros de la fuerza activa de la Cruz Roja, compuesta de un soldado sanitario y siete boys scout.

Inmediatamente se dió principio a la entrega de los efectos que venían consignados a cada Comité, terminando este trabajo con la mayor satisfacción de todos a pesar de que no ha sido posible que remitieran todos los auxilios que los Comités en relaciones detalladas pidieron a la Cruz Roja Nacional, pero ésta prometió a la Comisión de Auxilios que dentro de breves días volverían a mandar el resto de los pedidos, para así quedar remediadas la mayor parte de las pérdidas sufridas.

El Presidente de la Cámara de Comercio y Corresponsal Especial que suscribe, pusieron a disposición de la Cruz Roja Nacional dos camiones y una máquina con objeto de que fuesen conducidos los socorros a sus destinos respectivos, que eran Santa Cruz del Norte, San Antonio de Río Blanco del Norte y Jaruco.

Mucho agradecen estos pueblos los auxilios recibidos, pero se hace más necesario aún el remediar las pérdidas de casas que aunque en estos pueblos han sido muchas, lo fueron mayores en los campos, en donde puedo asegurar que hoy día la mayoría de los damnificados no han podido ponerle techos a sus viviendas y por tanto residen casi a la intemperie.

DE LAS ELECCIONES

Como resultado de las elecciones celebradas el día 1o. quedarán constituídos nuestro Ayuntamiento y Junta de Educación en la siguiente forma: Alcalde Municipal, el Comandante del Ejército Libertador Víctor Simón López; Concejales por el Partido Popular: Tomás Castro Hernández y Ernesto Araoz y Ledesma.—Por el Partido Liberal: Miguel Angel Pérez de la Portilla, Augusto Simeón González, Antonio Díaz Calzadilla, doctor Mariano J. Pruna Marín, Sixto Castro Hernández y Benito Palomino González.—Por el Partido Conservador: Luciano Jiménez Orta, Aurelio Rodríguez Hernández, Alberto Fernández Barberá, Benito Fundora García, Rafael Valledor Rivero, Justo Varela Calzadilla y Tomás Díaz Sierra.—Para miembros de la Junta de Educación: por el Partido Liberal han salido electos los señores Jaulián Morales Sosa, José Esperanza León y Martínez y Amado de Jesús Aguiar. Por el Partido Conservador, los señores Alfredo Portilla García, Miguel Cándono y Hernández, Lucas Espinosa Pérez y César S. Ventosa Valdés.

Es de esperar que todos los electos sabrán rendir una labor provechosa en beneficio del término para satisfacción de todos los que contribuyeron con su sufragio al triunfo obtenido.

Pedro Gómez,
Corresponsal Especial.

M.E.C.D. 2016

ANUNCIOS CLASIFICADOS

ULTIMA HORA

ANUNCIOS CLASIFICADOS DEL "DIARIO DE LA MARINA"

LISTA DE LAS AGENCIAS DE LOS ANUNCIOS CLASIFICADOS

DE LOS MUELLES A GALIANO

Nº 1.—Obispo y Cuba, Vidriera de tabacos.
Nº. 2.—Oficios 32, Vidriera de Tabacos.
Nº 3.—Zulueta y Misión. "Hotel París", Vidriera de Tabacos
Nº 28.—Obispo y Compostela, "La Popular", Vidriera de Billetes.
Nº 10.—Mercado de Colón 25, "El Gallo".
Nº 9.—Consulado y Animas, Farmacia "Santa Amalia".
Nº 8.—Galiano 11, Panadería "La Flor de Galiano".
Nº 7.—Neptuno y Aguila, Almacén de Víveres "El Aguila".
Nº 6.—Galiano y San Rafael, Almacenes "El Encanto".
Nº 5.—Galiano y Zanja, Café "El Imperial", Vidriera de Tabacos.
Nº 35.—Salud y Lealtad. Farmacia del doctor Luis M. de Laosa.
Nº 4.—Monte y Amistad, Café "Marte y Belona", Vidriera de Tabacos.
Nº 51.—Oficios 50.—Hotel "El Oriente".

DE GALIANO A BELASCOAIN

Nº 18.—San Rafael y Campanario, Café "Las Delicias", Vidriera de Tabacos.
Nº 37.—San Lázaro y Campanario, bodega "La Palma".
Nº 16.—San Lázaro y Belascoaín Café "Manhattan", Vidriera de Tabacos.
Nº 15.—Neptuno y Belascoaín, "El Gato Blanco", Billetes.
Nº 12.—Belascoaín 118, esquina a Santo Tomás "La Villa de Navegas".
Nº 14.—Reina y Chávez, Café "El Mundo", Vidriera de Tabacos.
Nº 34.—Vives y Figuras, bodega "El Globo"
Nº 32.—Florida y Esperanza, bodega "El Almacén de Florida".

DE BELASCOAIN A INFANTA

Nº 17.—Aramburu 36, Barbería de Guillermo Valdés.
Nº 19.—Infanta y San Rafael, Café "Moderno", Vidriera de Tabacos.
Nº 20.—Infanta y Carlos III, Café "Las Avenidas", Vidriera de Tabacos.
Nº 26.—San Lázaro 388, Café "El Escorial".
Nº 11.—Monte y Arroyo, "La Sorpresa", Vidriera de Tabacos.
Nº 21.—Monte e Infanta, Café "La Esquina de Tejas", Vidriera de Tabacos.
Nº 52.—Carlos III número 50, "El Paseo", Café.
Nº 53.—Máximo Gómez 405. Depósito de miel y melado.

VEDADO

Nº 25.—San Lázaro y N., Víveres Finos "El Cisne".
Nº 27.—Calzada y Paseo, Víveres Finos, "La Luna".
Nº 30.—Línea 166, entre 18 y 20, Café "El Imperial".
Nº 41.—23 y J. Jardín "El Crisantemo".
Nº 42.—11 y K, Bodega "La Flor de Oriente".
Nº 36.—23 y 12, Café "El Chalet", Vidriera de Tabacos.

JESUS DEL MONTE, VIBORA Y LUYANO

Nº 33.—Diez de Octubre 147 (Puente de Agua Dulce), Café "La Parra", Vidriera de Tabacos
Nº 43.—Agua Dulce 10 Taller de Carrocería de Francisco Venta.
Nº 22.—San Francisco y Buena Ventura, Bodega.
Nº 48.—Porvenir y Milagros, Bodega "La Deportiva".
Nº 23.—Avenida de Acosta y Luz Caballero, bodega "La Orelia".
Nº 49.—Concepción y Avenida de Acosta, Ferretería "La Verdad".
Nº 29.—Diez de Octubre y San Mariano, Bodega "La Maravilla".
Nº 31.—Diez de Octubre, 614, Farmacia "San Ramón".
Nº 47.—Luyanó y Concha, Café "Luyanó Moderno".
Nº 54.—10 de Octubre 305, "La Viña", Almacén de Víveres.
Nº 57.—Calzada de Jesús del Monte número 71, bajos, Rafael González.

ARROYO APOLO Y SANTA AMALIA

Nº 46.—Calzada de Arroyo Apolo, 20, Víveres "La Palma".
Nº 45.—Diez de Octubre 763, Tienda Mixta (Reparto Santa Amalia).

CERRO

Nº 50.—Calzada del Cerro y Domínguez, Víveres "El Almacén"
Nº 24.—Cerro 875, Juan Seijas.

MARIANAO

Nº 44.—Real 83, Panadería "La Moderna".

JACOMINO

Nº 40.—San Miguel del Padrón y Dorales, Pedro Muñiz y Carrera.

REGLA

Nº 55.—Maceo 48. Esteban García.

GUANABACOA

Nº 53.—Pepe Antonio 20. Miguel Rivas Guinat.

CASA BLANCA

Nº 56.—Artes 59, Casa Blanca, Lorenzo Carreras.

(A) ALQUILERES DE CASAS

1.—Habana

SUBIRANA Y PENALVER

Se alquilan bajos y altos con sala, comedor, tres cuatros, baño intercalado completo, calentador, cuarto de criados, servicio y cocina. Las llaves en el puesto de frutas.

PEÑALVER Y SUBIRANA

Se alquilan bajos y altos con sala, dos grandes cuartos, baño completo y cocina. La llave en el puesto de frutas. Telf. F-2444.
U. H. 49007.—15 Nov.

ALQUILO casa Lagunas 99, entre Belascoaín y Gervasio, con sala, saleta, cuatro cuartos, servicios, azotea. Doy contrato. Dueño allí diariamente, de 10 a 12.
U.H. 50014 17 nov.

SE ALQUILA

En Monte 80, esquina a San Nicolás, dos casas segundo y tercer piso, compuestas de sala, saleta, comedor y tres amplias habitaciones; baño intercalado, cocina de gas y servicio de criados; precio: sesenta y setenta pesos. Informan: en el café de los bajos. U.H. 50053 17 nov.

CASAS APARTAMENTOS

Sala, comedor, una y dos habitaciones, baño moderno, cocina y calentador de gas, lavadero, abundante agua, elevador, estilo americano. Precio de situación. Neptuno 172. U.H. 50113 18 nov.

ALQUILERES DE CASAS

SE ALQUILAN

Espléndidos bajos de Aguiar 118, entre Teniente Rey y Muralla, propios para almacén. Llave en los altos. Informan en Avenida República 386, altos. U-4823.
U. H. 49044 19 nov

NEPTUNO 106 altos, frente al cine, con 5 habitaciones, moderna, informes en los bajos; Campanario 46 altos, 4 habitaciones, moderna, la llave bodega enfrente; informes: Neptuno 106, ferretería.
U.H. 50050 20 nov.

CASA MODERNA 50 PESOS

Sala, comedorcito, dos habitaciones, cocina y calentador de gas, baño moderno, cuarto de criado, limpieza de escalera y basuras. Infanta 18. Llave en la lechería, M. 6823. U.H 50114 18 nov.

SE alquila una amplia sala para oficina y una habitación con lavado de agua corriente. Aguiar 47, altos, segundo piso.
50151.—19 Nov.

EN 55 pesos. Primer piso de Condesa, número 3, muy fresca, compuesta de sala, comedor, tres habitaciones, cocina de gas, baño y servicios sanitarios modernos. Informes en el segundo piso.
50156.—19 Nov.

JESUS María 75, casi esquina Compostela, moderna bajos salón con 30 metros propios para comisionista o comerciante, altos tres cuartos, además dos departamentos independientes bajos y altos todo 80 pesos. Informa: Márquez. Droguería Sarrá. 50174.—26 Nov.

ALQUILO en 50 pesos, primer piso alto en 25, moderno, antes 27, número 36, entre Hospital y Espada, con sala, comedor, dos cuartos grandes, baño completo, cocina de gas, bomba Prat. Dueño: Navarro, 3er. piso, al lado.
50160.—19 Nov.

SE alquila, Lealtad 180, altos, corta familia, mucha agua. Procure verlos. Llave: Bajos izquierda. Para tratar: de 1 a 3 misma o café Los Castellanos. Teléfono I-1622. U. H. 50188.—19 Nov.

AMARGURA 31, esquina a Habana, altos muy frescos y hermosos, nueve balcones por Habana y tres por Amargura, propios para oficinas, comisionista, consultorio médico, dentista, abogado etc., etc. Se alquilan precio módico. Informan en los altos. Teléfono A-8021.
50181.—21 Nov.

ALQUILO segundo piso Lamparilla 50. Sala, saleta, comedor, tres cuartos, baño intercalado, cocina, cuarto, servicio criado. Precio $85. Llave en vidriera. Informan: Hotel Astor.
U H 50212 19 nv

SE alquila Estrella 237, altos, compuesta de tres habitaciones, sala, saleta, baño moderno y cocina de gas. Informes Ramón G. Fernández. Infanta 47. Taller de maderas de Buergo, Alonso y Compañía. U-1157. 50214 22 nv.

SOMERUELOS 32, altos, se alquila en $55 y dos meses en fondo, compuestos de sala, saleta, dos cuartos y servicios. Tienen agua abundante. La llave en los bajos. Teléfono I-2799.
U H 50213 19 nv

SE alquila Animas 177 A., bajos, compuesta de tres habitaciones, sala, saleta, servicio completo moderno y cocina de gas. Informes Ramón G. Fernández. Taller de maderas de Buergo, Alonso y Compañía. Infanta 47. Teléfono U-1157.
50215 22 nv.

SE alquila Animas 177, altos, compuesta de sala, saleta, cuatro habitaciones, baño intercalado completo, cocina de gas y servicio de criados. Informes Ramón G. Fernández. Infanta 47. Taller de maderas de Buergo, Alonso y Compañía. Teléfono U-1157. 50216 22 nv

SE alquila Animas 177 A., altos, compuesta de tres habitaciones, sala, saleta, baño moderno, completo y cocina de gas. Informes: Ramón G. Fernández. Infanta número 47. Taller de maderas de Buergo, Alonso y Compañía. Tel. U-1157.
50219 22 nv.

SE alquila Estrella 73, altos, compuesta de sala, saleta, tres habitaciones, comedor, baño intercalado completo, cuarto de criados, servicio de criados y cocina de gas. Informes: Ramón G. Fernández. Infanta 47. Taller de maderas de Buergo Alonso y Ca. Teléfono U-1157
50218 22 nv

SE alquila Infanta 43 D., altos, compuesta de terraza, sala, saleta, cinco habitaciones, baño intercalado, servicio de criados y cocina de gas. Informes: Ramón G. Fernández. Taller de maderas de Buergo, Alonso y Compañía. Infanta número 47. Teléfono U-1157.
50217 22 nv.

ACABADOS de fabricar se alquilan: segundo y tercer piso Mazón No. 31 frente al Parque Carlitos Aguirre. Llave en el bajo. Informes 23 esquina a Dos. Señora viuda de López.
50225 20 nv.

MALOJA 94. Se alquilan hermosos altos modernos con cuatro habitaciones, sala, comedor y todas las comodidades. Precio módico y para informes Tel. F-3122.
50228 21 nv.

NEPTUNO 222, altos, entre Marqués González y Oquendo, propis para una familia larga. Tienen sala, recibidor, cuatro grandes habitaciones, baño completo con calentador, cuarto y servicio de criados; saleta corrida al fondo; lavabos en las habitaciones y cocina de gas. La llave en la bodega esquina a Oquendo. Informes Habana 186. Teléfonos M-1541 y F-1941. 50229 20 nv.

SE alquila el cuarto piso propio para familias de gusto. Vista al Prado y Malecón. Precios razonables. Consulado 7 y 9 casi esquina a Prado. Informa el portero. 50135 20 nv.

FRENTE a la Secretaría de Hacienda, Obispo 16 esquina a San Ignacio, se alquilan oficinas. Informa el portero.
50134 20 nv.

SE alquilan los altos de Revillagigedo 27 Sala, saleta, 4 cuartos. Tel. A-579. Lealtad 42. 50189 22 nv

EN PANCHITO Gómez Toro (Corrales) número 2 E. entre Zulueta y Cárdenas, se alquilan a precios de situación, dos hermosos pisos altos, claros, ventilados, abundantes de agua y con todo el confort moderno, compuestos de sala, saleta, 4 amplias habitaciones, comedor, baño y demás servicios. La llave e informes: Máximo Gómez (Monte) No. 15.
50271 21 nv.

CASAS baratas: Lamparilla 106, bajos 65 pesos, altos 60 pesos. Jesús María 73, altos con 4 cuartos en 60 pesos. Corrales número 226, altos 40 pesos. Carmen 41, altos en $33. Informan: Belascoaín 648, altos frente Corrales. M-6647.
50269 18 nv.

SE alquilan los altos de Amistad 65 compuestos de sala, comedor al fondo, cuatro habitaciones, cuarto de criados, magnífico baño y agua abundante. Informan en los bajos y en A-6128.
50241 19 nv.

SE ALQUILAN DOS CASAS

En la calle Marqués González esquina a Sitios altos compuestos de sala, recibidor, tres cuartos, baño completo, comedor y cocina de gas, son muy claros y ventilados. Informan Teatro Wilson. Belascoaín y San Rafael.
50192 22 nv.

OBISPO 50

Se alquilan unos espaciosos altos con amplia sala, recibidor, cuatro habitaciones, comedor y servicio mas dos habitaciones altas, en la azotea con sus servicios, propia para oficina, comisionista etc. La llave en el 48. Informes Tel. A-6913 y M-8781. 50203 24 nv

MONTE 18

Se alquilan estos espléndidos altos, gran sala, 4 grandes cuartos, comedor, servicios y espléndida terraza. Informes en Estrella 13. Llave en los bajos. 50272 73 29 nv

SE alquilan los altos de Victor Muñoz (Sitios) 168, de moderna construcción. Sala, recibidor, dos habitaciones, saleta, baño intercalado completo y servicio de criados. La llave en los bajos. Informes Tejadillo 45. Teléfono A-2575.
50137 26 nv.

A UNA cuadra de Monte, Revillagigedo 22, altos se alquila sala, saleta, tres cuartos, baño intercalado, comedor al fondo, cuarto y servicio de criados, agua abundante, moderno, dos años fabricada.
50224 19 nv.

ALQUILERES DE CASAS

SE alquilan los espléndidos bajos de Tejadillo 10. Informan en la misma.
U H 49713 17 nv.

2.—Vedado

ALQUILO REGIO CHALET

de tres plantas y un mirador, terraza, sala y vestíbulo, biblioteca, comedor, pantry, cuatro habitaciones, cuarto de chauffeur, cuarto criados, baño, servicio criados con su entrada independiente, garage para dos máquinas, jardín, y amplio patio al fondo; con doble línea de tranvía al frente y por la esquina línea de guaguas. Está situada calel Catorce, casi esquina a Primera, Reparto Almendares. Además del calentador existente, calentador eléctrico, si se desea. Informan en la misma a todas horas.
U H 49391 18 nv.

EN 17 y 12, se alquilan dos altos modernos, compuestos de sala, saleta, tres habitaciones, baño intercalado, comedor al fondo, cocina, cuarto de criado con servicio y baño. La llave en la bodega del frente. Informan: Teléfono F-1387.
U H 49826 17 nv.

SE alquilan los modernos altos de la calle D 211 entre 21 y 23, compuestos de sala, vestíbulo, saleta, cinco habitaciones, dos baños, comedor al fondo, hall, central, pantry y cocina, terraza al frente y al fondo, garage, dos cuartos criados, con bauo y servicio. Llave en el bajo del 209. Informan Teléfono F-1387.
U H 49825 17 nv.

EN 17 Y B ACERA DE LA FORTUNA

Se alquila en cincuenta pesos $50.00 una casa con sala, dos habitaciones, comedor, cuarto de baño y cocina. Informan en La Fortuna. Teléfono F-5346.
U H 49882 18 nv.

ACABADOS de construir se alquilan altos de 25, entre E y F, sala, comedor, 4 cuartos y servicios. Informan al lado, por 25.

ACABADOS de construir se alquilan altos de 25 y Baños; sala, comedor, 3 cuartos y servicios. Informan al lado, por 25.
50182.—20 Nov.

SE ALQUILAN

acabados de construir en la calle 5, entre 4 y 6, seis pisos, consta cada uno de sala, espaciosa terraza, cuatro habitaciones, baño intercalado completo, comedor al fondo, cocina y cuarto y servicio de criados. Ventilación espléndida, a la brisa. Los bajos gran patio interior. Garage para dos. De 8 a 11 y de 1 a 5. Informes: Aguiar 38. Teléfono A-2814. 50149.—23 Nov.

VEDADO. Se alquilan los bajos de la casa calle Línea, esquina a 6. Pueden verse de 9 a 11 a. m.
50169.—23 Nov.

EDIFICIO Tarrel, 21 y C, alquila casa sala, cuarto, cocina y servicios, otra, sala, comedor, dos cuartos, cocina y servicios, otra sala, comedor, cuatro cuartos, cocina y servicios, cuarto y servicios criados. F-4252. 50162.—16 Dic.

ACABADA de construir, se alquila 25, entre E y F, sala, comedor, dos cuartos y servicios. Informan al lado por 25.
50183.—20 Nov.

SE ALQUILAN LUJOSAS CASAS PARA FAMILIAS CORTAS A $50, $60, $70 MENSUALES Y $10 MAS SI SE REQUIERE GARAGE PRIVADO. EN LUGAR ARISTOCRATICO DEL VEDADO CALLE H. No. 184 ENTRE 21 Y 23 CASI FRENTE AL PARQUE. 50131—20 Nov.

3.—J. del Monte y la Víbora

EN la calle de Luz Caballero entre Patrocinio y Carmen, se alquila el hermoso chalet Villa Pancho, con grandes comodidades, no falta nunca el agua, garage para dos máquinas, precio de situación. La llave en la "Villa Virginia", frente al Parque de la Loma del Mazo Teléfono I-2484.
U H E 2480 Ind. 26 oct.

SANTO SUAREZ 3½

Se alquilan los altos con terraza, sala, comedor, cuatro cuartos, baño, cuarto de criados y cocina. La llave en el número 1. Telf. F-2444.
U. H. 49007.—15 Nov.

SE alquila en San Lázaro 82, entre Carmen y Vista Alegre, una casa compuesta de jardín, portal, sala, saleta, tres cuartos, baño intercalado, comedor al fondo, cuarto y servicio de criado, entrada independiente para los mismos; patio al fondo, cocina de gas. La llave en el 80. Informan en 5ta., entre 8 y 10, Reparto La Sierra. Precio $60.00.
50144.—19 Nov.

ALQUILO en 30 pesos la casa Cueto, esquina Santa Ana, portal, sala, tres cuartos y servicios, todo moderno. Llave en la bodega. Teléfono M-9634.
50171.—19 Nov.

En el lugar más saludable de la Víbora, frente al paradero de la Havana Central, a cinco minutos de la Habana, se alquilan lindas casas acabadas de construir, provistas de todos los adelantos modernos. Renta $40. Calzada de la Víbora esquina a Jenaro Sánchez. Informan Obispo 16, altos. 50133 20 nv.

SE alquila la esquina de Calzada de la Víbora y Genaro Sánchez, construída especialmente para establecimiento moderno. Situación ideal. Informes: Obispo 16 altos. Teléfono A-6420.
50132 20 nv.

ALQUILO preciosos altos A y 17 Lawton, media cuadra del tranvía, recibidor, sala, saleta, comedor, tres cuartos, baño intercalado agua caliente un cuarto en la azotea con servicio. Informan en los bajos y en Inquisidor y Luz, panadería, Teléfono M-1611. 50248—19 Nov.

VIBORA. Alquilo los altos de Concepción número 10, seis habitaciones, sala, recibidor, baño intercalado y comedor al fondo. Nunca falta el agua. Para informes Café Los Castellanos. Tel. I-1622.
U H 50185 19 nv.

LUYANO. Se alquila en Santa Felicia 31 entre Cueto y Rosa Enrique, casita con portal, sala, tres cuartos, comedor, baño cocina y garage. La llave e informes en el 31 B y en San Rafael 134. Teléfono U-5685 50249 19 nv.

A VIVIR muy barato, solo $25 en Serafines y Vega, frente a La Ambrosía, dos casas con portal, sala y tres cuartos. Llaves e informes Ferreiro. Bodega.
U H 50244 24 nv.

SE alquila acabada de pintar la casa Delicias 29, una cuadra de la calzada de Jesús del Monte, entrando por Quiroga sala, saleta, dos cuartos, cuatro por cuatro, baño completo, servicios, buen patio, todo en $30. La llave al lado, derecha. Informan Santo Tomás 24, Cerro. Teléfono I-5840, bodega.
50246 19 nv.

5.—Marianao

SE alquila, por 90 pesos mensuales el moderno y bonito chalet situado en la calle 9, casi esquina a 10, del reparto Almendares, con cuatro espléndidas habitaciones, garage y baño moderno. Actualmente está ocupada pero el inquilino la enseña. Informan: San Ignacio 50. Teléfono A-7501. 50173.—26 Nov.

SE alquila hermoso chalet Avenida Segunda entre 12 y 13, frente a la Fuente Luminosa, compuesto de jardín, portal, vestíbulo, sala, seis habitaciones, 2 baños garage para tres máquinas, servicios completos y cuartos de criados. Informan: M-6263. A-4358.
50204 23 nv.

SE alquila en el Reparto Miramar, calle 16 entre 5a. y 7a. Avenidas, casa con sala, comedor, tres cuartos dormitorios y dos baños intercalados, lujosa biblioteca, pantry, cocina, cuarto de criados y servicios de criados, garage y cuarto de chauffeur. Se alquila parcialmente amueblada o sin muebles, a opción del arrendatario, contrato por años a partir del primero de Diciembre. Informan Teléfono FO-1446. Puede verse días hábiles de 10 a 12 a. m. y de 2 a 4 p. m.
50252 20 nv.

ALQUILERES DE CASAS

6.—Cerro

AMENIDAD, entre Nueva y Cruz del Padre, alquila casa sala, cuarto, cocina, servicios y patio. Informen en la bodega de Pedroso y Cruz del Padre.
50163.—16 Dic.

(B) DEPARTAMENTOS

7.—Habana

EDIFICIO CORBON

Industria 72 1|2, a dos cuadras de Prado. Apartamentos de dos espaciosas habitaciones y gran cuarto de baño con abundante agua caliente y fría, servicio de criados, ascensor día y noche y sereno en el interior. Precio desde $40.00.
U H 47081 22 nv.

SE alquila bonito departamento bajo, vista calle, mucho tráfico, agua, luz y teléfono, propio comercio o familia decente, casa no inquilinato, dos meses en fondo. Jesús María 33 y 35, informan.
50280 20 nv.

ALQUILO departamento de dos habitaciones, juntas o separadas, con derecho a la terraza, saleta, cocina y demás servicios. O'Reilly 59, altos entre Villegas y Aguacate. Casa particular.
50240 1 nv.

(C) HABITACIONES

10.—Habana

PALACIO Abadín. Cuba 86, casi esquina Teniente Rey. Edificio moderno, fresco, tranquilo; habitaciones con lavabos y todo confort, desde $20 mensuales. Agua permanente. M-9726.
U H 49608 19 nv.

INDUSTRIA 80, Campanario 23, Industria 4, San José 113, Galiano 7 A., alquilo espléndidas habitaciones altas y bajas con vista calle e interiores. Precios económicos. Teléfono A-6787.
50197 24 nv.

HABITACION vista a la calle para matrimonio, otra para una persona con toda asistencia $10 semanales, agua fría y caliente. Prado 33, altos.
50265 19 nv.

ALQUILANSE juntas o separadas, dos bonitas habitaciones bajas, interior y vista calle, mucho tráfico, sirven para comercio, casa no inquilinato. Dos meses fondo. Jesús María 33 y 35 informarán. 50281 20 nv.

SE alquila una hermosa habitación a señora sola, de moralidad. Aguacate 24 altos. 50277 19 nv.

(D) LOCALES

13.—Habana

EN $160.00

alquilo amplio local, moderno, para almacén o establecimiento, Figuras 37, entre Monte y Tenerife, con 350 metros superficie, columnas hierro, puertas metálicas, piso granito. Hago contrato. Informan: teléfono A 1320.
U.H. 50070 15 dic.

LOCAL

Para comercio, alquilo uno en Luz entre Inquisidor y Oficios, media cuadra del muelle de Luz. "La Flor de Pando". Informan: Teléfono M-1611.
50247—19 Nov.

ALQUILO gran local Oficios 15 entre Sol y Muralla. La llave en frente. Informan Hotel Astor. U H 50211 19 nv.

ALQUILO para establecimiento, espléndido local, moderno, Luz 8. Doy contrato. Informes llame al M 06 y pida el 5061. Guanabacoa.
50206 19 nv.

(F) SE NECESITAN

17.—Criadas de mano y Manejadoras

SOLICITO criada española que esté acostumbrada al servicio de comedor y tenga referencias 30 pesos. Vedado, calle 15 número 380 esquina a Dos. Venga después de las 9 a. m.
50284 18 nv

17½.—Criadas de habitaciones y coser

SE solicita una muchacha para limpiar un piso, no se da almuerzo, que tenga referencias: Lamparilla esquina a Monserrate, 2o. piso. U.H 50089 17 nov.

19.—Cocineras

COCINERA. Se desea una cocinera que sepa cocinar bien para un matrimonio solo, para ayudar algo a la limpieza de la casa. Tiene que ser joven, blanca y que traiga referencias. Sueldo $25.00. Crespo 34, tercer piso.
50283 19 nv.

23.—Tenedores de libros y Oficinistas, Empleados de Oficinas

SE necesita un escribiente de buena letra que haya sido fijador en Registros de la Propiedad. Presentarse de 10 a 12 en el de Guanabacoa. San Antonio frente a Cadenas. 50232 20 nv

25.—Varios

CREYONISTAS

Solicitamos Agentes. Misión, 8, entre Economía y Cárdenas.
50155.—19 Nov.

CAMPESINO

Necesito un matrimonio que entienda de campo y tenga muchas ganas de trabajar, si no es así, que no se presente en Habana 89. 50157.—19 Nov.

Corresponsales. En cada ciudad y pueblo. Nuevos métodos comerciales. Dirigirse a International Service, 232 East Erie Street, Chicago, Estados Unidos.
E. 2650.—10d. 17 Nov.

SE solicita un peninsular o un matrimonio peninsular para que se hagan cargo de una casa de vecindad en el Vedado. Informan: Parroquia de Regla.
50152.—21 Nov.

SE solicita un agente de Hotel. Zulueta número 34, informan.
50286 19 nv.

SE solicitan dos vendedores hábiles y de aspiraciones, con experiencia previa, para nuestro Departamento de ventas. Vea al señor Cantú. Manzana de Gómez 245.
50237 19 nv

26.—Agencias de colocaciones

LA LEONESA. Facilita cocineros, cantineros, criados, camareros, dependientes, de café o fonda; jardineros, chauffeurs, repartidores de cantinas, criadas, cocineras. Informan Suárez 29. Tel. A-8816.
50235 36 18 nv

(G) SE OFRECEN

27.—Criadas de mano y Manejadoras

SE desea colocar una muchacha española, lleva tiempo en el país para criada de mano o manejadora y llame A-0232. P. Cerrada, 30. 50153.—19 Nov.

SE desea colocar una joven española de criada de mano, sabe cumplir con su obligación. Informan: Jesús del Monte, 259. Teléfono I-2401. 50146.—19 Nov.

SE ofrece una buena criada o manejadora o para trabajar por horas, buenas referencias. Sol, 91. M-1860.
50166.—18 Nov.

UNA joven peninsular desea colocarse de criada de mano, tiene muy buenas referencias de aquí y de las mejores casas de Madrid. Informan: Teléfono M-3805.
50161.—18 Nov.

UNA joven peninsular desea colocarse de criada de mano o manejadora. Entiende algo de cocina. Informan: Suspiro 16. Teléfono M-1262. 50207 19 nv.

SE ofrece joven española para criada. Prefiere matrimonio, para limpieza y ayudar en la cocina. Teléfonos A-6064.
U H 50230 19 nv.

DESEA colocarse una joven española, para criada de mano o manejadora. Tiene buenas recomendaciones. Informan: J número 214, Vedado, entre 21 y 23.
50122 19 nv.

DESEA colocarse una joven española de criada de mano o manejadora. No le importa ir al campo. Tiene referencias. Paula 20. 50128 19 nv.

DESEA colocarse una muchacha española de mediana edad. No tiene novio, de manejadora o criada de mano. Entiende un poco de cocina. Tiene buenas referencias. Teléfono I-1735.
50140 19 nv.

SE ofrece una joven española para criada de mano. Sabe coser y servir al comedor. Es muchacha decente y tiene referencias. M-7122. 50178 18 nv

DESEA colocarse una joven española de criada de mano o manejadora. Informan Maloja 105. Teléfono A-7974.
50274 19 nv.

DESEA colocarse una muchacha española para criada de mano o manejadora. Informes Rayo 29.
50270 19 nv.

SE ofrece una joven española para criada de mano. Informan Oficios 50. Teléfono M-9163 y A-6639.
50269 19 nv.

DESEA colocarse una señora de criada de mano. Entiende algo de cocina. Informan Cienfuegos 4. Teléfono A-2737.
50262 18 nv.

JOVEN española se ofrece de criada o manejadora. Sabe coser tiene quien la represente. Calle Jovellar No. 1 esquina a Espada. Teléfono U-5511.
50255 18 nv.

DESEA colocarse una joven española para criada de mano o manejadora. Entiende algo de cocina. Informan Teniente Rey 77. Teléfono M-3064.
50251 18 nv

DESEA colocarse una señora joven, española, de criada de mano o manejadora Entiende un poco de cocina. Tiene referencias. No duerme en la colocación. Soledad. Teléfono U-3894.
50250 18 nv.

JOVEN ESPAÑOLA

Desea colocarse de manejadora o criada para corta familia. Sabe cumplir sus deberes, muy buenas referencias y toda clase de garantía. Apodaca 58. Teléfono M-3288. 50282 19 nv.

28.—Criadas de Habitaciones y Coser

DESEA colocarse una muchacha española para criada de cuartos y entiende algo de costura en casa de moralidad, con buenas referencias de donde estuvo trabajando. Informan calle 16 No. 6. Vedado. Teléfono F-4784.
50198 19 nv.

SEÑORA mediana edad desea casa honorable para cuartos y coser, $30 o $35. Monte 31, de 12 a 5.
U H 50201 18 nv.

DESEA colocarse una buena sirvienta para cuartos o para acompañar a una señora. Tiene finos modales y sabe cumplir su obligación. No le importa salir de la Habana. Virtudes 95, altos. Teléfono A-3740. 50205 19 nv

DESEA colocarse una peninsular de mediana edad, para habitaciones y coser. Informan Teléfono U-5011.
50231 19 nv.

OFRECESE joven española, casada, para cuartos y costura o para la limpieza por horas. Tengo inmejorables referencias. Teléfono A-6864. Llamen después de la una. 50175 19 nv.

DESEA colocarse una joven española para limpiar habitaciones y coser. Sabe corte y costura y tiene referencias. Informan Teléfono A-7012
U H 50176 18 nv

29.—Criados de mano

CRIADO de mano se ofrece acostumbrado al servicio de buenas casas, inmejorables referencias, prefiere casa respetable. Informan: Teléfono M-5865.
50170.—18 Nov

DESEA colocarse un muchacho para criado o cualquier trabajo. No tiene muchas pretensiones. Informan Tel. A-9682. Sol número 104. 50226 18 nv

SE ofrece criado de mano, peninsular, habituado a un esmerado servicio, con referencias de casas conocidas. Lo mismo me coloco de portero o camarero. Voy a cualquier punto. Teléfono A-4792.
50233 18 nv

DESEA colocarse un buen criado de mano. Sabe servir a la rusa y a la española; no tiene pretensiones. Tiene referencias de las casas que ha trabajado. Informan: Teléfono M-2979.
49870 17 nv.

DESEA colocarse un criado de mano, español, con muy buenas recomendaciones de las casas que ha trabajado. Informan en la calle K esquina a 19. Teléfono F-5068. 50279 20 nv.

DESEA colocarse un buen criado de mano. Sabe servir a la rusa y a la española; no tiene pretensiones. Tiene referencias de las casas que ha trabajado. Informan Teléfono M-2979.
U H 50238 19 nv.

30.—Cocineras

SE coloca una joven española para cocinar y limpiar a un matrimonio solo; tiene referencias; informan en Sitios 116.
U.H. 50079 17 nov.

SE ofrece una buena cocinera, es formal y práctica, buenas referencias. Sol, 91. M-1860. 50167.—18 Nov.

SE desea colocar una muchacha peninsular de cocinera en casa moral para otra cosa que no me llamen que no voy. Teléfono M-9200. 50164.—18 Nov.

OFRECESE excelente cocinera española, tengo inmejorables referencias. Monserrate 125, altos. 50187.—19 Nov.

SE desea colocar una buena cocinera, cocina a la española y criolla, hace dulces y plaza. I-2283. 50190.—18 Nov.

DESEA colocarse una cocinera española de mediana edad. Desea casa de moralidad. Informan Jesús María 13, altos. Teléfono M-5816. 50199 19 nv.

DESEA colocarse una señora peninsular de cocinera; no le importa que sea para almacenes o para matrimonio solo. Cocinar y limpiar; no duerme en la colocación. Sabe coser y zurcir. Informan Sitios 60. 50209 19 nv.

SE ofrece una muchacha española para cocinar y si es un matrimonio solo limpia también. Informes San Lázaro 71.
50119 18 nv.

DESEA colocarse una señora española, para cocinar o cocinar y limpiar, siendo un matrimonio solo. Tiene buenas referencias y sabe cumplir con su obligación Informan en Empedrado 12, habitación 6
50172 19 nv

SE ofrece una superior cocinera de buena presencia, blanca, cubana. Duerme en la colocación. Tiene referencias. Teléfono M-7122. 50177 18 nv.

DESEA colocarse cocinera repostera Cocina a la criolla y a la española. No tiene inconveniente que sea casa de comercio. Hace plaza. Tiene referencias. Informes: Tel. M-3641
49969 19 nv.

JOVEN española acostumbrada a servir desea colocarse de cocinera o criada de mano. Tiene buenas referencias. Informan en Quinta 91, entre 6 y 8. Vedado.
50278 19 nv.

31.—Cocineros

UN chino joven cocinero, desea colocarse en casa particular, cocina bien a la criolla y española y repostero. Informan: Calle Campanario, esquina Dragones, bodega, preguntar por Rafael., Teléfono A-5494. 50168.—19 Nov.

ENGLISH speakink man seek position as cook for american for cuban family with good recomendation. Reparto Columbia. Calle 10 entre Consulado y Miramar. Teléfono F-1789.
50145 20 nv.

COCINERA repostera, peninsular, desea colocarse en casa de moralidad.—Cocina a la criolla y española. Duerme en la colocación. Para informes Lamparilla 69 altos. 50264 18 nv.

SE OFRECEN

SE ofrece buen cocinero dulcero y repostero, español, casa particular, huéspedes o comercio. Sabe bien su oficio. Sale al campo. Teléfono A-7416.
50256 18 nv.

JOVEN maestro cocinero repostero, se ofrece para casa seria particular, establecimiento, huéspedes, comercio. No se coloca por poco sueldo. Informan de 12 a 3. Aguila 89, altos. Tel. M-7427.
50253 19 nv.

33.—Chauffeurs

SE ofrece un chofer de mediana edad para casa particular o de comercio, sabe cumplir con su obligación. San Ignacio, 27. Teléfono M-1688, preguntar por Daniel. 50150.—20 Nov.

DESEA colocarse un joven español de camarero o ayudante chauffeur. Tiene buenas referencias. Teléfono A-7920.
50234 19 nv.

DESEA colocarse un joven español, de chauffeur en casa particular o de comercio. Tiene referencias de las casas que trabajó. Teléfono A-4518. Sol 93.
50275 18 nv.

DESEA colocarse chauffeur español, con familia particular. Sabe su obligación y tiene buenas recomendaciones de las familias con quien ha trabajado en la Habana. Teléfono F-1625.
50243 18 nv.

CHAUFFEUR EXPERTO

español, 12 años de práctica, en Buenos Aires, Madrid y Habana, con referencias a satisfacción, se ofrece a casa particular, de seriedad. Teléfono M-7432.
U H 50193 18 nv.

34.—Tenedores de libros y Oficinistas y Empleados de Oficinas

TENEDOR de libros con muchos años de práctica, se ofrece para llevar su contabilidad por horas a toda satisfacción, por módico precio. Jesús María 113. Teléfono M-8165. Informa el Sr. Godínez.
U H 49049 18 nv.

TAQUIGRAFO Mecanógrafo inglés y español con referencias desea casa de comercio u oficina y mecanografía, con mucha práctica y referencias, sin pretensiones. Llame al teléfono A-7658.
U. H. 50194.—18 Nov.

35.—Varios

SE desea colocar un matrimonio español sin familia y jóvenes, lo mismo le da quedar en la Habana que ir para el campo. Llevan tiempo en el país. Informan: Teléfono F-1403. Calle 15, entre 18 y 20.
50154.—19 Nov.

UN jardinero con bastantes años de práctica y referencias desea colocarse, dentro o fuera de la Habana. Informan Vedado 17 y 16, bodega. Tel. F-3154.
50200 20 nv.

SE alquila un camión Mack para todo Teléfono I-5164. U H 50220 18 nv

PERSONA seria con buenas referencias, solicita empleo de cobrador o cosa análoga. José Hernández, calle Gertrudis esquina a Agustina. Teléfono I-6582. Víbora. 50222 19 nv

DESEA trabajar un hombre muy práctico, como fregador en fonda, casa huéspedes o lo que sea. También acepta de todo para lo que pueda servir. Va a todas partes. Bien recomendado. Teléfono U-5824 Jesús Peregrino 59.
50186 20 nv.

JARDINERO se ofrece para casa particular con 5 años de práctica en Buenos Aires, español. Calle Jovellar 1 esquina a Espada. Teléfono U-5511.
50254 18 nv.

DESEA colocarse un joven de camarero o portero. Tiene buena recomendacion. Teléfono A-5565. 50239 18 nv

(H) COMPRA Y VENTA DE FINCAS

VENDO una finca con una buena bodega por tener que embarcarme en $9.000. Mide seis metros de frente por veinte de fondo con dos accesorias, toda de cielo raso. Informan: Palatino y Esperanza, Vidriera. Tel. I-3795. Sr. León.
50127 24 nv.

HAGASE PROPIETARIO

Con muy poco dinero le vendo una casa moderna, en Santos Suárez, próximo al tranvía. Tiene portal, sala, dos cuartos, cuarto de baño completo, comedor, cocina y patio, precio $3.800. Si no tiene todo el dinero se lo facilito. Informes en Monte 317. 50259 19 nv.

CASAS MODERNAS

Vendo una tres plantas, San José cerca de Belascoaín, 6x20 metros, renta $210 en $20.000; una en Escobar, cerca de Reina 6x15, tres plantas, renta $160. Precio $16.000, cuatro chicas en Santos Suárez, calle Paz, línea doble 5 por 15 a $3.500 cada una; una de lujo en el Ensanche de la Habana, 12x51 con 8 habitaciones, precio $20.000 dejando $13.000 en hipoteca al 6 0|0. Una en la calle Baños a 20 metros de 23, Vedado de 12 por 36 en $14.000. Teatro Wilson. Teléfono U-5319. López.
50191 22 nv.

SE venden con facilidades de pago dos casas acabadas de fabricar, inmediatas a la Loma de Chaple. Teléfono A-8783, de 8 a 12 y de 1 a siete. 50147 48 18 nv

(I) COMPRA Y VENTA DE SOLARES YERMOS

SOLAR EN LA 5a. AVENIDA

Vendo el mejor solar de esquina, en la Quinta Avenida, es de brisa. Tiene 2,085 varas y lo doy mucho más barato que la compañía con una parte de contado. Informa su dueño en Monte 317. A-1988.
50258 19 nv.

(J) COMPRA Y VENTA DE ESTABLECIMIENTOS

VENDO

casa huéspedes Centro Comercial, veinticuatro habitaciones, agua corriente en todas, se da barata; su dueño quiere embarcarse. Informes Lamparilla 58, altos.
U. H. 49226.—19 Nov.

SE vende una vidriera de tabacos, cigarros, quincalla y billetes, en la calle Salud y Belascoaín, urge la venta, en la misma informan. 50179.—19 Nov.

SE ofrece café y restaurant, situado en lugar céntrico, bien montado, con buen contrato, si es necesario se dan facilidades de pago. Informa: Sr. Martínez, de 10 a 12 y de 3 a 5 p. m. Tel. M-9528
50227 19 nv.

GANGA. Se vende una pequeña imprenta con máquina de mano del número 2 y guillotina chica. Belascoaín 648, altos frente a Corrales. 50267 18 nv

PERFUMERIA se vende una fábrica traída de París con existencia de todo, lista para empezar. Costó $2.500. Se da por la mitad. Teléfono M-2608 de 1 a 3 o escriban Apartado 1502, Habana. También se admite socio con mil pesos para administrarla. 50266 18 nv.

BODEGA. Vendo la de Princesa 3. Jesús del Monte. Está sola y es de poco dinero. En la misma informan a todas horas del día. 50263 20 nv.

VENDO puesto de frutas finas, muy barato, o admito una persona de socio para trabajar. con algún dinero. Está bien situado, hay vida propia. Informan en Animas y Consulado. Sr. Fernández.
50285 19 nv.

BARBEROS. Se vende barbería de tres sillones, blancos en $750, tres años de contrato y prórroga de cuatro más, alquiler $50 y si necesita local para vivienda puede tenerlo por $25 al fondo de la Barbería. Informan Obrapía 91, Barbería
50245 1 dc.

FARMACIA. Se vende una en un Reparto de Marianao, con cinco años de establecida, por causa justificada en $1.500. No se dan informes por Teléfono. Aldaya y Bofill. Droguería Sarrá.
50223 21 nv.

(L) AUTOMOVILES

39.—Venta

SE vende un Chevrolet barato. Informan calle F y 23, bodega. Vedado.
50257 22 nv

CUNINGHAM

Tipo Sport, 5 pasajeros, a toda prueba. Se vende muy barato. Informan en la Bomba Prat. Monte 2. Tel. M-1373.
50196 26 nv.

(LL) DINERO EN HIPOTECAS

41.—Se ofrece

MANUEL RICO, GALIANO 117

Dinero en hipoteca a los tipos más bajos. Discreción y reserva en las operaciones.
U H E 2616 10 d 9

(LL) DINERO EN HIPOTECAS

ASEGURE sus ahorros. Necesito $500 y doy un interior mensual de $10, por seis meses o un año. Hago hipotequita sobre un gran paño de terreno que tengo en Santos Suárez (valorizado en más de $5.000). Trato serio sin corredores (Urge). Infanta 105, bajos, casi esquina a Valle. Hace (12) años que lo poseo.
50221 18 nv.

(O) HOSPEDAJES

45.—Hoteles

HOTEL MANHATTAN

Situado en la vía más hermosa. En pleno parque Maceo. Domina todo el Malecón.

A él acuden todas las gentes. Lo mismo el turista que el ciudadano, que el guajiro, porque es **el hotel único** para comidas y recreo.

Todos sus cuartos con baño y teléfono. Cocina española, francesa y criolla. San Lázaro y Belascoaín, M-7924.
E 2528 Ind. 1 nov.

46.—Casas de Huéspedes.

CASA de huéspedes, en el punto más céntrico de la Habana. Moralidad, aseo y confort. Comida excelente. Habitaciones con baño y con vista a la calle. Aguila 113, altos, esquina a San Rafael.
U H 49755 17 nv.

ALMENDARES CASA DE HUESPEDES

Infanta y Carlos III. Se alquilan hermosas habitaciones amuebladas con lavabo de agua corriente y toda asistencia. Se solicita un socio para otra.
50208 21 nv.

NUEVA CASA DE HUESPEDES

en los altos de La Emperatriz, entrada por San Miguel 43, al lado de El Encanto. Habitaciones para matrimonios o dos compañeros. Se exigen referencias.
50260 26 nv.

(P) PARA LAS DAMAS

MOLINA, PELUQUERO

A domicilio, de Lunes a Viernes. Masage facial $0.60. Arreglo de cejas afeitadas $0.30 con pinza $0.60. Corte de melena $1.00—2—$1.50—3—$2.00. Avisos anticipados por el Teléfono A-4478. También se arreglan melenas en Obrapía 91 Salón Cosmopolita a cuarenta centavos. No hay departamentos.
50261 16 nv.

ARREGLO sombreros por $1 dejándolos nuevos. Arreglo vestidos, salidas de teatro y los hago desde $1. Mantas de astracán con fleco desde $2. San Lázaro 118 entre Crespo y Aguila. Casa Ruiz y Gil.
50202 23 nv

(Q) COMPRA Y VENTA DE INSTRUMENTOS DE MUSICA

SE vende magnífico piano europeo, completamente nuevo en $300. Puede verse Bernaza 36, principal.
50210 21 nv.

(S) MUEBLES Y PRENDAS

COMPRO MUEBLES

Se compran muebles de todas clases, neveras, vitrolas y máquinas de coser Singer. Llame al Teléfono A-8620. Neptuno esquina a Gervasio.
50165 1 dic.

52.—Venta

LA ZILIA

Es el gran almacén de muebles y prendas de SUAREZ 43 Y 45, muy antiguo y muy acreditado, que ahora, para estar como siempre con el pueblo, rebajó todas sus existencias, tanto, que para confirmarlo es preciso ir a ver un piano, un juego de comedor, una joya, un frac o cualquier otra prenda, porque es seguro que con la satisfacción del precio se adquiere. Suárez 43 y 45, entre Gloria y Apodaca.
E 2527 Ind. 1 nov.

VENDO un elegante juego de cuarto para persona de gusto estilo parisién, costó mil quinientos pesos, se da en seiscientos último precio. Lamparilla 74, altos. Pregunten por la señora María.
50180.—21 Nov.

MISCELANEA

PIELES

Se arreglan y reforman. Neptuno 139, altos. Teléfono U-5473. 43756.—29 Dic.

"LA PERLA"

Animas, 84.—Tel. A-822
Dinero sobre alhajas.
La que menos interés cobra.
Joyas y Muebles
—A como quiera.—
E 2495 Ind 1 nov

BOVEDAS PANTEONES

Listos para enterrar de una y dos bóvedas, cerca de la entrada, Marmolería La Primera de 23 de Rogelio Suárez. Esta casa se hace cargo de traslado de restos con cajas de marmol a $18.00. Se hacen trabajos para el campo. Calle 23 entre 10 y 12. Teléfonos F-2382, F-1512 y F-2957. 50276 16 dic.

VAPORES DE TRAVESIA

"COMPAÑIA DEL PACIFICO"

MALA REAL INGLESA

El lujoso trasatlántico de 23,800 toneladas de desplazamiento.

"ORITA"

Tenemos en este buque espléndidos camarotes vacantes para primera y segunda clase y excelente acomodo para tercera clase. Saldrá fijamente el día 17 de Nov. para:

LA CORUÑA,
SANTANDER, LA PALLICE,
ROCHELLE y LIVERPOOL.

COMODIDAD, CONFORT, RAPIDEZ Y SEGURIDAD

PROXIMAS SALIDAS
Para ESPAÑA, FRANCIA e INGLATERRA

Vapor ORITA, 17 de Noviembre.
Vapor OROPESA, 8 de Diciembre.
Vapor OROYA, 22 de Diciembre.
Vapor ORBITA, 5 Enero.
Vapor ORCOMA, 19 Enero.

Para COLON, puertos de PERU y de CHILE y por el ferrocarril Trasandino a Buenos Aires.

Vapor OROYA, 7 Noviembre.
Vapor ESSEQUIBO, 8 Noviembre.
Vapor ORBITA, 21 Noviembre.
Vapor ORCOMA, 5 Diciembre.
Vapor EBRO, 6 Diciembre.
Vapor ORTEGA, 19 Diciembre.
Vapor ORITA, 2 Enero.

Para NUEVA YORK

Salidas mensuales por los lujosos trasatlánticos EBRO y ESSEQUIBO. Servicio regular para carga y pasaje, con trasbordo en Colón a puertos de Colombia, Ecuador, Costa Rica y Nicaragua, Honduras, Salvador y Guatemala.

DUSSAQ Co., Ltf.
Oficios 30. Teléfono A-6540 A-7218.

COMPAÑIA HAMBURGUESA
(Hamburg-Amerika-Linie)

PROXIMAS SALIDAS PARA:
CORUÑA, SANTANDER, PLYMOUTH Y HAMBURGO

Vapor HOLSATIA, fijamente el 30 de noviembre.

PROXIMAS SALIDAS PARA:
VERACRUZ Y TAMPICO

Vapor HOLSATIA, noviembre 7.

PRECIOS MUY REDUCIDOS EN 1a. y 2a. CLASE.

PARA ESPAÑA, $87.30 INCLUSO TODOS LOS IMPUESTOS.

Para más informes, dirigirse a:
LUIS CLASING, SUCESOR DE HEILBUT & CLASING
SAN IGNACIO, 54, ALTOS, APARTADO 729, TELEFONO A-4878.

COMPAGNIE GENERALE TRANSATLANTIQUE

VAPORES CORREOS FRANCESES
BAJO CONTRATO POSTAL CON EL GOBIERNO FRANCES

TODOS LOS VAPORES DE ESTA COMPAÑIA ATRACAN A LOS MUELLES DE SAN FRANCISCO O MACHINA PARA EFECTUAR EL EMBARQUE Y DESEMBARQUE DE PASAJEROS, EQUIPAJES Y MERCANCIAS
PROXIMAS SALIDAS

PARA VERACRUZ

Vapor correo francés — ESPAGNE, saldrá el 18 de Noviembre.
" " " — LAFAYETTE, saldrá el 3 de Diciembre.
" " " — CUBA saldrá el 18 de Diciembre.

PARA CORUÑA, SANTANDER y SAINT NAZAIRE.

Vapor correo francés "CUBA" saldrá el 15 de Noviembre a las 12 del día.

NOTA: El equipaje de bodega y camarote se recibirá en el muelle de San Francisco o Machina (en donde estará atracado el vapor), solamente el día 15 de Noviembre de 8 a 10 de la mañana. El equipaje de mano y bultos pequeños los podrán llevar los señores pasajeros al momento del embarque el día 15 de Noviembre de 8 a 10 de la mañana.

Vapor correo francés — ESPAGNE, saldrá el 30 de Noviembre.
" " " — LAFAYETTE saldrá el 15 de Diciembre.
" " " — CUBA saldrá el 30 de Diciembre.

SESIONES DE CINEMATOGRAFO DIARIAS EN LOS VAPORES DE ESTA COMPAÑIA, SEGUN CONTRATO CON LA CASA "PATHE"

IMPORTANTE

Buena comida a la española. Camareros y cocineros españoles

LINEA DE NEW YORK AL HAVRE, PLYMOUTH Y BURDEOS.

En esta Agencia se expiden pasajes por esta línea, por los lujosos y rápidos trasatlánticos franceses PARIS, FRANCE, SUFFREN, DE GRASSE, etc., etc.

Para más informes, dirigirse a:
ERNEST GAYE
O'REILLY No. 9. Apartado 1090. TELF. A-1476.
HABANA.
E 2535 Ind. 1 nov.

SOUTHERN - PACIFIC - LINES

A CALIFORNIA

3 trenes diarios desde New Orleans con todo el confort de la travesía moderna.
Pasajes de Ida y Vuelta a precios reducidos.

Los carros comedores de la Southern Pacific, hacen agradable la travesía del viajero por su espléndido servicio.

De NEW ORLEANS a
$132.63 { SAN DIEGO, LOS ANGELES, SAN FRANCISCO.

Estos pasajes son válidos por nueve meses, con derecho a hacer escalas en todas las ciudades.

Para más detalles, dirigirse:
R. MENENDEZ, Agente General, Habana.
Manzana de Gómez. Departamento 307. Teléfono A-3032.

M.E.C.D. 2016

VAPORES DE TRAVESIA

VA UD. A EUROPA ESTE AÑO?

THE WHITE STAR LINE
y
RED STAR LINE

(INTERNATIONAL MERCANTILE MARINE COMPANY)

De NEW-YORK a SOUTHAMPTON, CHERBOURG, PLYMOUTH, AMBERES

Son las líneas indiscutiblemente predilectas de los que viajan y las preferidas de la buena Sociedad Cubana que acostumbra visitar a Europa todos los años.

Con sólo mencionar el nombre de los lujosos y grandes trasatlánticos:

MAJESTIC 56.551 Tons. *OLIMPIC* 46.439 Tons *HOMERIC* 34.456 Tons. y *BERGENLAND* 27.200 Tons.

Significa viajar gozando de cuanto puede ofrecer los mejores Hoteles palacios del Mundo.

Puede usted combinar su viaje saliendo de la Habana por los hermosos y cómodos vapores:

MONGOLIA 26.700 Tons. *MANCHURIA* 26.700 Tonts. y *FINLAND* 22.500 Tons.

de la PANAMA PACIFIC LINE.

NOTA: No olvide que mientras más temprano haga usted su reservación más fácil le es conseguir la clase de Cámara que desee.

Para informes dirigirse a los Agentes Generales:

THE BACARISSE STEAMSHIP AGENCY

OFICIOS 12. HABANA TELF. A-7322.

"EMPRESA NAVIERA DE CUBA, S. A."

San Pedro 6. Dirección telegráfica: Emprenave. Apartado 1641

TELEFONOS:

A-5315.—Información General.
A-4730.—Dpto. de Tráfico y Fletes.
A-6236.—Contaduría y Pasajes.
A-3966.—Dpto. Compras y Almacén.
M-5293.—Primer Espigón de Paula.
A-5634.—Segundo Espigón de Paula.

Y

COMPAÑIA NAVIERA DE CUBA S. A.
OFICIOS, 88

ITINERARIOS COMBINADOS

RELACION DE LOS VAPORES QUE ESTAN A LA CARGA EN ESTE PUERTO

COSTA NORTE

Vapor ORIENTE

Saldrá de este puerto el sábado 6 del actual, para NUEVITAS, MANATI, VICTORIA DE LAS TUNAS, PUERTO PADRE, CHAPARRA, GIBARA, HOLGUIN, VELASCO, BOCAS y BARACOA.

Vapor MANZANILLO

Saldrá de este puerto el sábado 6 del actual, para PUERTO TARAFA (destinos combinados), GIBARA, HOLGUIN, VELASCO, BOCAS, VITA, BANES, NIPE (Mayarí, Antilla, Preston), SAGUA DE TANAMO (Cayo Mambí), BARACOA, GUANTANAMO (Caimanera) y SANTIAGO DE CUBA.

Este buque recibirá carga a FLETE CORRIDO para todas las estaciones de F. C. del Norte de Cuba.

COSTA SUR

Vapor CIENFUEGOS

Saldrá de este puerto el viernes 5 del actual, para CIENFUEGOS, CASILDA, TUNAS DE ZAZA, SANTA CRUZ DEL SUR, MANOPLA, GUAYABAL, MANZANILLO, CAMPECHUELA, MEDIA LUNA, NIQUERO, ENSENADA DE MORA Y SANTIAGO DE CUBA.

LINEA DE VUELTA ABAJO

Vapor "ANTOLIN DEL COLLADO"

Saldrá de este puerto los días 5, 15 y 25 de cada mes a las ocho de la noche, para los de BAHIA HONDA, RIO BLANCO, BERRACOS, PUERTO ESPERANZA, MALAS AGUAS, SANTA LUCIA (Minas de Matahambre), RIO DEL MEDIO, DIMAS, ARROYOS DE MANTUA y LA FE.

LINEA DE CAIBARIEN

Vapor "CAIBARIEN"

Saldrá todos los sábados de este puerto directo para CAIBARIEN, recibiendo carga a flete corrido para PUNTA ALEGRE y PUNTA SAN JUAN, desde el miércoles hasta las 9 a. m. del día de salida.

LINEA DE CUBA, SANTO DOMINGO Y PUERTO RICO

SERVICIO DE PASAJEROS Y CARGA

Provistos de telegrafía inalámbrica

Vapor "GUANTANAMO"

Saldrá de este puerto el sábado 6 de Noviembre a las 11 a. m., directo para GUANTANAMO (Boquerón), SANTIAGO DE CUBA, SANTO DOMINGO, SAN PEDRO DE MACORIS (R. D.) y SAN JUAN (P. R.) retornando por MAYAGUEZ, PONCE (P. R.), SAN PEDRO DE MACORIS, SANTO DOMINGO (R. D.), KINGSTON (Ja.), SANTIAGO DE CUBA Y HABANA.

De Santiago de Cuba saldrá el sábado 13 a las 8 a. m.

Vapor "HABANA"

Saldrá de este puerto el sábado 20 de Noviembre a las 11 a. m. directo para GUANTANAMO (BOQUERON), SANTIAGO DE CUBA, PUERTO PLATA (R. D.) y SAN JUAN (P. R.) retornando por PONCE, MAYAGUEZ, (P. R.), PUERTO PLATA (R. D.), KINGSTON (J. A.), SANTIAGO DE CUBA Y HABANA.

De Santiago de Cuba saldrá el sábado 27 a las 8 a. m.

IMPORTANTE

Suplicamos a los embarcadores que efectúen embarques de drogas y materias inflamables, escriban claramente con tinta roja en el conocimiento de embarque y en los bultos la palabra PELIGRO. De no hacerlo así serán responsables de los daños y perjuicios que pudieran ocasionar a la demás carga y al buque.

AVISO

Los vapores que efectúen su salida los sábados, recibirán la carga hasta las 4 p. m. del día anterior al de la salida y los que lo hagan los viernes, la recibirán hasta las 11 a. m. del día de la salida.

E 2534 ind. 1 nov.

VAPORES CORREOS
DE LA
COMPAÑIA TRASATLANTICA ESPAÑOLA

PASAJE, CARGA Y CORRESPONDENCIA
LINEA RAPIDA AL NORTE D EESPAÑA:
SERVICIO CADA 22 DIAS
PARA CORUÑA, GIJON, SANTANDER Y BILBAO

El rápido vapor CRISTOBAL COLON, Capitán Fano, saldrá el día 29 de Noviembre

PROXIMAS SALIDAS DE HABANA:

PARA VERACRUZ Y TAMPICO: 48 horas de viaje:	PARA CORUÑA, GIJON, SANTANDER Y BILBAO: 9 días de viaje:
Vapor	Vapor
CRISTOBAL COLON, 18 Noviembre	CRISTOBAL COLON, 29 Noviembre
ALFONSO XIII, 10 Diciembre.	ALFONSO XIII, 21 Diciembre.
CRISTOBAL COLON, 1 Enero 1927	CRISTOBAL COLON, 12 Enero 1927

AVISO IMPORTANTE A LOS PASAJEROS

Para uso exclusivo de los que embarquen en estos buques y deseen continuar rápidamente viaje a Madrid o estaciones de ruta, esta Compañía ha establecido un servicio de tren especial provisto de coche-cama, que saldrá del Muelle de Santander inmediatamente después de la llegada del buque y de recibir a los pasajeros que hayan solicitado su boletín correspondiente en esta Agencia, o a bordo, por mediación del Sobrecargo del buque.

El precio del billete de ferrocarril incluída cama, hasta Madrid, es de pesetas 170.35 por persona.

LINEA PARA GOLFO MEXICANO
SERVICIO CADA 26 DIAS
PROXIMAS SALIDAS DE HABANA:
PARA VERACRUZ Y NEW ORLEANS O GALVESTON:

Vapor "MANUEL CALVO" 3 de Diciembre.
" "P. SATRUSTEGUI" 28 de Diciembre.
" "MONTEVIDEO" 23 de Enero de 1927.

LINEA CANARIAS, CADIZ Y BARCELONA:
SERVICIO CADA 26 DIAS
Próximas sálidas de Habana:

El vapor MONTEVIDEO Capitán MARROQUIN, saldrá para SANTA CRUZ TENERIFE, LAS PALMAS, CADIZ Y BARCELONA, el día 24 de Noviembre 1926.

Vapor "MONTEVIDEO" 24 de Noviembre.
" "MANUEL CALVO". 20 de Diciembre.
" "P. SATRUSTEGUI" 14 de Enero de 1927.
" "MONTEVIDEO" 9 de Febrero de 1927.

Estos vapores atracan a los Muelles de la Port of Havana Docks Co.

Para más informes: MANUEL OTADUY Agente General

San Ignacio 72. Apartado 707. Teléfonos: A-6588 y A-7900. HABANA

E 2533 ind. 1 nov.

ANUNCIESE EN EL "DIARIO DE LA MARINA"

M I S C E L A N E A

ACADEMIA PITMAN
Y COLEGIO ACADEMIA PITMAN

FUNDADAS EN 1914
Director:
R. FERRER FERNANDEZ

Manzana de Gómez 208 y 209 y Calzada del Cerro 599. Teléfonos: M-7035 y M-6082. Taquigrafía, Mecanografía, Idiomas, Contabilidad, Peritaje Mercantil.

PRIMERA Y SEGUNDA ENSEÑANZA
INTERNADO $20

Unicas Academias autorizadas por los inventores del Sistema para expedir títulos oficiales de competencia. Pidan prospectos, y no se dejen sorprender por Academias recién establecidas con nombres similares.

E. 2649 alt. 10 d-14 Nov.

SANATORIO "DR. PEREZ-VENTO"

Enfermedades nerviosas y mentales. Para Señoras, exclusivamente. Calle Barreto, núme ro 62, Guanabacoa.

E. 2350 Ind. 1 Oct.

NECESITAMOS 10.000 PERSONAS

QUE QUIERAN SABER INGLES EN POCAS SEMANAS GARANTIZAMOS MAGNIFICO RESULTADO. PIDA INFORMACION HOY. INSTITUTO UNIVERSAL (D. 56) 128 E. 86 ST. NEW YORK, N. Y.

GRAN PELUQUERIA MARTINEZ

Solamente para señoras y niños
NEPTUNO 81. TELEFONO A-5039
(Un experto para cada servicio)

Los mejores y más elegantes cortes de melenas se hacen en esta casa. Las damas que deseen lucir sus manos bonitas, se las arreglan en la Peluquería MARTINEZ. No tenemos rival en nuestro giro para el masaje científico de la cara. Especialidad en la ondulación Marcel y "Permanente". Tenemos expertos para el shampoo.

La Peluquería MARTINEZ tiene la representación exclusiva para toda la Isla de Cuba de los ramosísimos e inigualables Productos de Belleza MISTERIO, que son algo así como el complemento de la mujer bonita.

PELUQUERIA "MARTINEZ"
DE
CIRIA E HIJOS

Neptuno 81 (entre Manrique y San Nicolás) Habana. Teléfono A-5039.

63382 31 dic

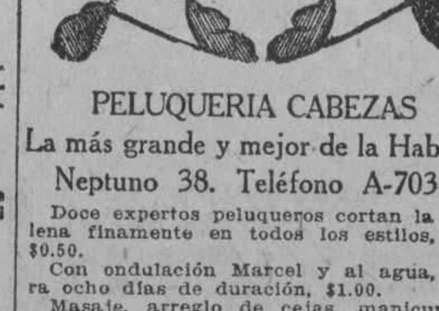

PELUQUERIA CABEZAS

La más grande y mejor de la Habana
Neptuno 38. Teléfono A-7034

Doce expertos peluqueros cortan la melena finamente en todos los estilos, por $0.50.

Con ondulación Marcel y al agua, para ocho días de duración, $1.00.

Masaje, arreglo de cejas, manicure y Shampoo, a $0.50.

Tinturas ENNE Vegetal, la mejor de todas, todos colores, $5.00.

Rizo Permanente Garantizado, para un año y hecho en una sola hora, $15.00 y $20.00.

Servicio a domicilio con puntualidad, por los más expertos operarios de la Peluquería

CABEZAS

E 2519 Ind 1 nov.

EXCEMICIDA

DE MADAME M. SENTOURE

Pomada francesa maravillosa, infalible para curar radicalmente todas las enfermedades de la piel, tales como: herpes, eczemas, granos, manifestaciones del ácido úrico; úlceras por antiguas que sean: fístulas, etc.

Depósito general: Farmacia del doctor Morita, Máximo Gómez 413.

También se vende en casa de Sarrá, de Johnson, de Taquechel y en la botica Americana.

E 2612 30 d 6 nv.

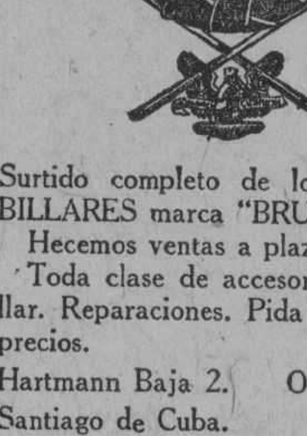

Surtido completo de los afamados BILLARES marca "BRUNSWICK".

Hecemos ventas a plazos.

Toda clase de accesorios para billar. Reparaciones. Pida catálogos y precios.

Hartmann Baja 2. Santiago de Cuba. — O'Reilly, 102. Habana.

LAMPARAS

LAS
DORAMOS
REPARAMOS
REFORMAMOS
MODERNIZAMOS

LA INSULAR

Reina 113.
Telf. A-3323.

E 2494 ind. 1 nov.

PLATOS DE CARTON

ENVASES DE CARTON
CESAREO GONZALEZ
AMISTAD 71 —TELEFONO— A-7962— HABANA

E 2526 ind. 1 nov.

MADAME GIL

Obispo, 86. Teléfono A-6977

PELUQUERIA DE SEÑORAS
ACADEMIA DE BELLEZA

Para lucir sus encantos con un "cachet" de distinción y juvenil belleza, consulten con Madame Gil el estilo de peinados y cortes de melenas que deben adoptar de entre sus modelos, siempre de última creación.

La falta de armonía entre el rostro y el arreglo de la cabeza, es signo de fealdad y mal gusto.

Esta casa garantiza siempre la perfección refinada de todos sus trabajos y dispone de 24 empleados bien especializados en los cortes, ondulaciones "Marcel" permanentes y al agua, masajes, limpieza del cutis, manicures, cejas, etc.

E 2525 ind. 1 nov.

DEPARTAMENTO DE COLCHONETAS, COLCHONES, COJINES, ETC.

De todos estos artículos presenta "El Encanto" la más extensa y flamante variedad.

A los precios más módicos.

Colchonetas, surtido completo de tamaños y calidades, desde $1.80.

Colchones, de varias clases, altos y bajos, desde $7.00.

Edredones ("confortables") de seda un gran surtido.

Cojines de Cretona de otomano de seda, bordados, de terciopelo... Desde $1.50.

Cestos de mimbre para ropa usada para viaje y otros usos, en todos los tamaños y formas, desde $1.75.

Mosquiteros de punto y de muselina, en todos los tamaños, desde $1.50.

Mosquiteros con aparato, en varias formas y tamaños desde $5.00.

Mosquiteros sueltos, para aparatos, en todos los tamaños, de $2.50.

E. 2392 Ind. 1 Oct.

DIRECTORIO PROFESIONAL

ABOGADOS Y NOTARIOS

FELIPE RIVERO Y ALONSO
Abogado y Notario
Aguiar, 73
Dptos. 710-11-12. Tel. M-1472

E. 2394.—Ind. 1 Oct.

LCDO. MANUEL PERALTA Y MELGARES
ABOGADO
EMILIO MENENDEZ SERPA
Mandatario Judicial

HAN TRASLADADO SU BUFETE A MALECON No. 3, altos
De 9 a 12 a. m. y de 2 a 5 p. m.
Teléfono M-1041.

E 2483 30 d 27 Oct.

PROFESIONALES

Dr. Elio Roselló Montaño
ABOGADO Y NOTARIO

Herencias. Divorcios. Asuntos hipotecarios, rapidez en el despacho de las escrituras con su legalización. Oficina Empedrado 33 A-8502.

E 2371 Ind. 1 Oct.

DR. S. SANCHEZ GOVIN
ABOGADO

Asuntos Hipotecarios, administración de bienes y capitales; herencias, divorcios y juicios ejecutivos. Habana 72, altos. Teléfonos A-1351 y F.O.-1291. De 3 a 5 p. m.

E 2428 ind. 1 Oct.

MARCAS Y PATENTES
DR. CARLOS GARATE BRU
ABOGADO
Cuba 19. Teléfono A-2434

E 2395 ind 1 Oct.

MANUEL JIMENEZ LANIER
FERNANDO ORTIZ
OSCAR BARCELO
ABOGADOS

Saúl Sáenz de Calahorra
Y
OSCAR QUINTANA
ABOGADOS

Se hacen cargo de toda clase de asuntos judiciales, tanto civiles como criminales y del cobro de cuentas atrasadas. Bufete Edificio Larrea. Deptos. 302 y 304. Empedrado y Aguiar. Telfs. A-5024, y M-5247.

E 2366 Ind. 1 Oct.

ADOLFO CABELLO
ABOGADO

Lealtad 116 entre Salud y Dragones. Teléfono A-0327. Consultas de 9 a 11 a. m.

E 2439 Ind. 1 Oct.

García, Ferrara y Diviñó

Abogados. Aguiar 71 5o. piso. Teléfono A-2194. De 9 a 12 a. m. y de 2 a 5 p. m.

E 2181 Ind. 1 Sep.
E 2388 Ind. 1 Oct.

Lcdo. Ramón Fernández Llano
ABOGADO Y NOTARIO
Habana, 57. Teléfono A-9313.

E 2354 Ind. 1 Oct.

JUAN RODRIGUEZ RAMIREZ
ABOGADO Y NOTARIO

San Ignacio, 40, altos, entre Obispo y Obrapía. Teléfono A-3701

E 2386 ind. 1 Oct.

DOCTORES EN MEDICINA Y CIRUGIA

DR. FELIX PAGES
CIRUJANO DE LA QUINTA DE DEPENDIENTES
CIRUGIA EN GENERAL

A partir del 18 del pasado mes de octubre ha reanudado sus visitas y consultas el doctor Félix Pagés. Consultas: D, entre 21 y 23, Lunes, Miércoles y Viernes de 2 a 4. Teléfono F-4483.

E 2384 Ind. 1 oct.

Dr. Manuel González Alvarez
CIRUJANO DE LA ASOCIACION DE DEPENDIENTES
CIRUGIA EN GENERAL

Consultas de 3 a 5, martes, jueves y sábados. Apodaca 3, altos, entre Cárdenas y Cienfuegos. Teléfono A-9102. Residencia particular: Calle 1, entre 9 y 11, Vedado. Teléfono F-2441.

E. 2378 Ind. 1 Oct.

Dr. Abelardo Rodríguez Cuéllar

Especialista de enfermedades nerviosas y mentales del Dispensario Tamayo. Tratamientos especiales, eléctricos, naturistas y psíquicos, para las enfermedades nerviosas y mentales. Enfermedades de señoras, del estómago, pulmones, venéreas y de la sangre. Consultas de 2 a 4 de la tarde. Campanario 197. Teléfono A-7820.

E. 2406 Ind. 1 Oct.

DR. REGUEYRA

Medicina interna en general especialmente en el artritismo, reumatismo, piel, barros, eczemas y úlceras, dispepsia, colitis, neurastenia, neuralgias, parálisis y demás enfermedades nerviosas. Consultas de 1 a 4 Jesús del Monte 601-A, entre San Mariano y Vista Alegre.

E. 2524 Ind. 1 Nov.

Dr. Nicolás Gómez de Rosas

Enfermedades de señoras, cirugía en general, estómago y vías biliares; consultas de 3 a 5. San Lázaro 174, domicilio, Cerro 432. Telf. A-2560.

E. 2450 Ind. 16 Oct.

DR. CARLOS MANUEL LAMAR

Medicina interna. Especialidad: Vías Digestivas y afecciones nerviosas y secretas. Consultas de 2 a 5, diarias. Virtudes 130. Teléfono A-5209.

E. 2453 30 d. 14 Oct.

DR. CELIO R. LENDIAN

Consultas todos los días hábiles de 2 a 4 p. m. Medicina interna, especialmente del corazón y de los pulmones. Partos y enfermedades de niños. Consulado 20. Teléfono M-2671.

E. 2367 Ind. 1 Oct.

DR. J. B. RUIZ

De los hospitales de Filadelfia, New York y Calixto García. Especialidad vías urinarias, sífilis y enfermedades venéreas. Examen visual de la uretra, vejiga y esterismo de los uréteres.

SAN LAZARO 221-C. De 1 a 3

E. 2492 Ind. 1 Nov.

"POLICLINICA HABANA"
Suárez, 32 Teléfono M-6233.
DIRECTOR FACULTATIVO
DR. FORTUNATO C. OSSORIO

De Medicina y Cirugía en general. Especialista para cada enfermedad. Consultas de 1 a 5 de la tarde y de 7 a 9 de la noche. Consultas especiales, dos pesos. Reconocimientos $3.00. Enfermedades de señoras y niños. Garganta, nariz y oídos, (OJOS). Enfermedades nerviosas, estómago, corazón y pulmones, vías urinarias, enfermedades de la piel, blenorragia y sífilis, inyecciones intravenosas para el asma, reumatismo, tuberculosis, obesidad, partos, hemorroides, diabetes y enfermedades mentales, etc. Análisis en general. Rayos X, masajes y corrientes eléctricas. Los tratamientos y sus pagos a plazo. Teléfono I-6283.

E. 2363 Ind. 1 Oct.

DR. JOSE G. RIVERO

Especialista en enfermedades de los pulmones, corazón y estómago. Tratamiento especial de la tuberculosis por inyecciones especiales. Enfermedades de la sangre. Reconocimiento $5.00. Para pobres: martes, jueves y sábados, gratis. Consultas de 3 a 5, todos los días en Reina 78, esquina a Lealtad. Telf. A-1081

E 2360 ind. 1 oct.

ENFERMEDADES SECRETAS

Antiguas, mal curadas y prostatitis, impotencia, esterilidad. Curaciones garantizadas en pocos días, sistema nuevo alemán. Dr. Jorge Winkelmann, especialista alemán, 28 años de experiencia. Lagunas 35, a todas horas. Habiendo regresado recientemente de Alemania.

E 2636 Ind 13 nov.

DR. GUILLERMO LOPEZ ROVIROSA

Especialista en enfermedades mentales y nerviosas, incluyendo las de los órganos sexuales (pérdidas, debilidad, impotencia). Alteraciones del funcionamiento de las Glándulas internas, Estómago e Intestinos, Pulmones, Enfermedades de la piel, incluyendo las del cuero cabelludo y calvicie. San Lázaro 468, entre Infanta y D. De 5 a 7. (domingos de 4 a 6). Teléfono U-3221. A los enfermos del interior se envía a petición un cuestionario impreso.

E. 2441 Ind. 1 Oct.

INSTITUTO CLINICO

Director Facultativo: Dr. A. Flores. Neptuno 208, entre Oquendo y Soledad. bajos, entrada izquierda. Teléfono U-3987. Curación radical de las Almorranas sin operación ni dolor. Excemas por antiguos que sean. Inyecciones intravenosas para Impotencia, Neurastenia, Sífilis, Reumatismo, Tuberculosis Raquitismo y Escrofulosis. Blenorragia, Arterio-Esclerosis. Corrientes de Alta Frecuencia, Rayos Violeta. Extirpación de Verrugas. Niños (31 años de práctica). Estómago y Colitis. Nerviosas y Mentales. Análisis de Orina 2 y 3 pesos Sangre. Consultas 2 pesos. Reconocimientos 3 y 5 pesos con aparatos. Curaciones a plazos. Consultas de 1 a 5 y 7 a 9 p. m.

E. 2497.—30 Nov

CLINICA DE ENFERMEDADES VENEREAS

Progreso, 14, altos, entre Aguacate y Compostela.

RECONOCIMIENTO GRATIS

Curación rápida y garantizada de todas las enfermedades venéreas. Precios módicos. Facilidades de pago.

E 2279 Oct. 27.

PROFESIONALES

Dr. J. A. Hernández Ibáñez
ESPECIALISTA Y CIRUJANO DE VIAS URINARIAS DE LA ASOCIACION DE DEPENDIENTES Y GENITO-URINARIAS DE SEÑORAS, DEL DISPENSARIO TAMAYO

Enfermedades venéreas; Cistoscopía; Cateterismo de los Uréteres. Tratamiento y Cirugía de las Vías Urinarias. Domicilio: Paseo núm. 274, altos, entre 27 y 29, Vedado. Teléfono F-5716. Consultas Neptuno núm. 78, esquina a Manrique. De 7 y media a 9 a. m. y de 3 a 6 p. m. Teléfono A-5469.

E 2353 Ind 1 oct

DOCTOR STINGER

CATEDRATICO DE ANATOMIA TOPOGRAFICA DE LA FACULTAD DE MEDICINA. CIRUJANO DE LA QUINTA COVADONGA. CIRUGIA EN GENERAL Consultas, Lunes, Jueves y Sábados; los demás días, previo aviso, de 2 a 4. Calle M, número 4, Vedado. Teléfono F-2213.

E 2352 Ind 1 oct

DR. TORROELLA BONNIN
MEDICO-CIRUJANO

Medicina en general. Especialista en Niños. Especialista en enfermedades del Estómago e Intestinos, piel, úlceras, eczemas crónicos, etc. Artritismo y Anemias. Consultas diarias: de 1 a 3. Calzada de San Lázaro 319-A. Teléfono U-5283.

E 2622 30 d 12 nov.

Dr. C. E. FINLAY F. A. C. S.
PROFESOR DE OFTALMOLOGIA

Especialista en Enfermedades de los Ojos y de los Oídos. Calle 17 No. 42, altos, esquina a K., Vedado. Teléfono F-1178. Consultas de 11 a 12 y de 2 a 4 y por convenio previo.

E. 2357 Ind. 1 Oct.

DR. CABRERA
RADIOLOGIA EXCLUSIVAMENTE

Rayos X, Radium. Radioterapia profunda. Corrientes. Radiografía a domicilio. Antiguo gabinete "Alamilla". San Miguel 116. De 2 a 6.

E. 2427 Ind. 1 Oct.

DR. B. VILA

Médico cirujano. Exclusivamente niños. Ayudante a la Cátedra de Patología y Clínica Infantil. Consultas diarias de 2 a 4 p. m. Carlos III, 209, esquina a Franco (altos). Teléfono U-5792.

E 2391 Ind. 1 Oct.

DR. J. LYON

De la Facultad de París. Especialidad en la curación radical de las hemorroides, sin operación. Consultas de 1 a 3 p. m. diarias. Correa esquina a San Indalecio, Jesús del Monte.

E. 2385 Ind. 1 Oct.

Dres. Alfredo G. Domínguez Roldán y Manuel Viamonte Cuervo

Rayos X, Radium, Radioterapia profunda, Electricidad médica. Horas: de 1 a 4 p. m. Teléfono A-5049. Paseo de Martí número 33, Habana.

E 2458 ind. 15 oct.

DR. ABRAHAM PEREZ MIRO
MEDICO CIRUJANO

Animas 113, entre Campanario y Perseverancia. Consultas de 3 a 5. Teléfono A-9203.

E. 2389 Ind. 1 Oct.

DR. LAGE

Estómago. Debilidad sexual. Diabetes. Afecciones de señoras, sifilíticas y venéreas. De 1 a 4 y a horas convencionales. Patria, 6, altos, Cerro. Telf. A-2751.

E. 2387 Ind. 1 Oct.

ANALISIS DE ORINA

Completo dos pesos. Prado 62, esquina a Colón. Laboratorio Clínico Químico del doctor Ricardo Albaladejo. Teléfono A-3344.

E. 2376 Ind. 1 Oct.

DR. GUTIERREZ LEE
MEDICO CIRUJANO

Consultas de 3 a 5. Gervasio 168. Teléfonos A-3684 y F-1070.

E. 2430 Ind. 1 Oct.

Dr. E. PERDOMO

Vías urinarias, estrechez de la orina, venéreo, hidrocele, sífilis, impotencia. Calle D y 11, Vedado de 1 a 4. Teléfono F-4822.

E. 2355 Ind. 1 Oct.

CORPORACION CLINICA
TENIENTE REY 78.
TELEFONOS: A-7913, M-2364.

Tratamiento de las enfermedades por médicos especialistas. CLINICA DE RAYOS X, Radioscopias, Masajes, corrientes de alta frecuencia. RAYOS ultra violetas. CIRUGIA Y MEDICINA EN GENERAL. Parteros y comadronas. Enfermedades de señoras y niños. Enfermedades de los OJOS, OIDOS, NARIZ y GARGANTA. Sífilis. INYECCIONES intravenosas, etc. General. Debilidad sexual e impotencia. BLENORRAGIAS.

TODAS LAS CONSULTAS $2

Reconocimientos: general, Empleando aparatos: $5.00 CONSULTAS DE 1 a 5 y DE 7 a 9, (NOCHE). LABORATORIOS. Se hacen toda clase de análisis. ORINA COMPLETO: $3.50 ALMORRANAS: Son curadas sin operación, por procedimientos modernos. TATUAJES, manchas, arrugas, verrugas, etc., tratadas y quitadas. Enfermedades de la boca.

LOS POBRES, PRECIOS REDUCIDOS
ENFERMEDADES MENTALES Y NERVIOSAS

Dra. MARIA PEREZ GOVIN
MEDICA CIRUJANA

Médica de la Facultad de la Habana y Hospital Broca de París. Garganta, nariz y oídos. De 1 a 3. Telf. U-2439. San Miguel 152, antiguo.

E. 2380 Ind. 1 Oct.

DR. ANTONIO CASTELL

Curación de las enfermedades de las Encías en sus primeros periodos. Caries Dental en todos sus grados. Extracciones y trabajos artificiales por métodos modernos y rápidos. Vacuna-Autógena. Radium. Electricidad Médica. Consultas y operaciones de 8 a 11 y de 1 a 5. Estrella 45. Teléfono A-9869.

DR. T. VALLEDOR

Especialista de la Escuela de París. Ayudante graduado de la Universidad. Enfermedades de niños. J. núm. 195, entre 19 y 21. Telf. F-2558. Consultas de 2 a 5.

E. 2241 Ind. 14 sep.

Dr. ABELARDO LABRADOR

Monte 74, entre Indio y San Nicolás. Consultas gratis de 8 a 12 a. m. Pagos de 3 a 5. Especialidad enfermedades de señoras, partos, venéreos y sífilis, pulmones, corazón y riñones, en todos sus periodos. Inyecciones intravenosas. Neosalvarsán, etc. Avisos telefónos A-0301, U-2256.

E. 2358 Ind. 1 Oct.

DR. RICARDO ALBALADEJO

Especialidad en vías urinarias. Tratamiento especial para la blenorragia, impotencia y reumatismo. Electricidad Médica y Rayos X. Prado 62, esquina a Colón Consultas de 8 a 12 a. m. y de 1 a 5 p. m. Teléfono A-3344.

E. 2375 Ind. 1 Oct.

DR. S. PICAZA

De los Hospitales de París y New York. Enfermedades del Estómago, Intestinos e Hígado exclusivamente. Tratamientos especiales para las afecciones biliares y para la Constipación o estreñimiento. Examen a los Rayos X, de todos los pacientes. Horas de 2 a 4, o especiales, previo aviso. San Lázaro 246. Teléfono F-4918.

2433.—Ind. 7 Oct

Dr. Francisco Javier de Velasco

Afecciones del corazón, pulmones, estómago e intestinos. Consultas los días laborables, de 12 a 2. Horas especiales, previo aviso. Salud 34. Telf. A-5418.

E. 2383 Ind. 1 Oct.

PROFESIONALES

DR. JOSE LUIS FERRER
CIRUJANO DE LA ASOCIACION DE DEPENDIENTES

Afecciones venéreas, vías urinarias y enfermedades de señoras, Martes, Jueves y Sábados, de 3 a 5 p. m. Virtudes 143 1|2, bajos. Teléfono A-4364.

E. 2382 Ind. 1 oct.

DR. RAMIRO CARBONELL
MEDICO DE VISITA DE LA QUINTA DE DEPENDIENTES

Especialidad en enfermedades de niños. Medicina en general. Consultas de 3 a 4, Escobar 142, teléfono A-1336. Domicilio: Calzada de la Víbora 636. Teléfono I-2974

E. 2377 Ind. 1 oct.

DOCTOR JOAQUIN BARALT-MEDINA
MEDICO CIRUJANO
MEDICINA INTERNA Y VIAS URINARIAS

Consultas diarias de 3 a 6 p. m. Calle Chacón, 23, altos. Apartamentos 4 y 5. Teléfono F-1464.

E. 2619.—10 Dic.

POLICLINICA INTERNACIONAL

Director: doctor David Cabarrocas, Lealtad 143, entre Salud y Dragones. Teléfono A-0344. De 11 a. m. a 4 p. m. De 7 a 3 p. m. Primera atención médica con motivo de una consulta, reconocimiento, visita a domicilio, examen de Rayos X, análisis parcial orina, incisión abceso, inyección intravenosa de Neosalvarsán o cualquier otra inyección, cura, corriente eléctrica, masaje aire caliente, pulverización, vapor, completamente gratis para pobres. Inyecciones especiales para Reumatismo, Anemia, enfermedades de la Piel, Sífilis, Venéreas, fiebres en general, Tuberculosis, Cáncer, enfermedad de señoras, Corazón, Riñones, Hígado, Estómago e Intestino, sistema nervioso, análisis completo de orina y análisis exudado para venéreos, aplicaciones de aparatos de yeso, análisis sangre para Sífilis, raspado uterino, Partos y Cirugía en general. Se regala la medicina al pobre

E 2362 Ind 1 oct

Dra. NIEVES FELIU RUIZ
MEDICO CIRUJANO

Enfermedades de señoras y niños, atiende a partos. Va al campo. Visitas a domicilio. Obrapía 107 altos. Teléfono M-4498.

E 2075 23 oct.

DR. SALVADOR LAUDERMAN

Médico de la Asociación Canaria. Medicina en General, especialmente enfermedades del sistema nervioso, sífilis, venéreo y tuberculosis pulmonar. Consultas: diarias de 1 a 3, p. m. en Santa Catalina 12, entre Delicias y Buenaventura, Víbora. Teléfono X-1040. También recibe avisos en Jesús del Monte 562, esquina a Vista Alegre, teléfono I-1703.

E. 2356 Ind. 1 Oct.

DR. PEDRO A. BOSCH

Medicina y Cirugía. Con preferencia, partos, enfermedades de niños, del pecho y sangre. Consultas de 2 a 4. Aguiar 11, teléfono A-6488.

E. 2365 Ind. 1 Oct.

DR. GONZALO AROSTEGUI

Médico de la Casa de Beneficencia y Maternidad. Especialista en las enfermedades de los niños. Médicas y Quirúrgicas. Consultas de 12 a 2. G, número 116, entre Línea y 13, Vedado. Telf. F-4233.

E 2500 Ind. 1 nov.

DR. A. V. DAUSSA

Medicina en general. Especialmente vías respiratorias y digestivas. Consultas de 1 a 3 p. m. San Miguel 147, U-4880. Pobres verdaderos, 12 y media a 1, martes, y sábados.

E. 2432 Ind. 1 Oct.

DR. GONZALO PEDROSO
CIRUJANO DEL HOSPITAL MUNICIPAL DE EMERGENCIAS

Especialista en vías urinarias y enfermedades venéreas. Cistoscopia y Cateterismo de los uréteres. Cirugía de vías urinarias. Consultas de 10 a 12 y de 3 a 5 p. m. en la calle de Avenida de la República 254.

E 2497 Ind. 1 nov.

DR. MANUEL GALIGARCIA

Cinco años de interno en el Hospital Nacional Calixto García, Ayudante por oposición de la Facultad de Medicina. Especialista de la Asociación Canaria. Enfermedades nerviosas y mentales. Consultas y reconocimientos, $5.00, de 3 a 5 diarias. En la Calle J núm. 211, bajos, entre 21 y 23, en el Vedado. Teléfonos: F-2776 y F-5885.

E. 2373 Ind. 1 Oct.

DR. JOSE VARELA ZEQUEIRA

Catedrático de Anatomía de la Escuela de Medicina, Director y Cirujano de la Casa de Salud del Centro Gallego. Ha trasladado su gabinete a Gervasio, 126, altos, entre San Rafael y San José. Consultas de 2 a 4. Telf. U-5410.

E. 2369 Ind. 1 Oct.

DR. J. M. VERDUGO
ESTOMAGO E INTESTINOS

Curación radical de la úlcera estomacal y duodenal y de la Colitis en cualquiera de sus periodos, por procedimientos especiales. Consultas de 2 a 4 de la tarde. Teléfono A-4425. Prado, 60, bajos.

E. 2374 Ind. 1 Oct.

POLICLINICA ZEQUEIRA

Curación radical de la tuberculosis en todos los periodos con inyecciones especiales usadas solo en esta Policlínica. Tratamiento moderno y eficaz para las enfermedades del estómago, piel, sangre, anemia y desnutrición. Curación rápida del asma y reumatismo por la vía intravenosa. Consultas $5.00; de 8 a 11 a. m. de 1 a 3 y de 3 a 7 p. m. todos los días. Martes, jueves y sábados, gratis para los pobres. Policlínica Zequeira, Reina 78, teléfono A-1031.

E. 2359 Ind. 1 Oct.

DR. ADOLFO REYES

Estómago e intestinos, exclusivamente. de regreso de su viaje. Consulta y tratamientos de 8 a 10 1|2 a. m. en su gabinete. Lamparilla 74, bajos. Residencia en Santa María del Rosario. Teléfono 12-3. Larga distancia.

E 2436 Ind 8 oct

Dr. Alberto S. de Bustamante

Profesor de Obstetricia, por oposición. Especialidad partos y enfermedades de señoras. Consultas los lunes y viernes de 1 a 3, en la Clínica Bustamante-Núñez. Teléfono F-3057. Domicilio, 15 entre J. y K, Vedado. Teléfono F-1862.

E. 2476.—Ind. 26 Oct

CLINICA BUSTAMANTE-NUÑEZ

J y 11, Vedado, Cirugía General y especial. Partos, Rayos X y Laboratorio. Teléfono F-1184.

E. 2477.—Ind. 26 Oct.

Dr. Enrique Fernández Soto
Y
Dr. CARLOS DE LEJARZA
AUXILIAR

Oídos, nariz y garganta. Consultas: lunes, martes y jueves, de 2 a 4. Calle O, entre Infanta y 27. Telf. U-2465. No visita. El doctor Lejarza sustituye al doctor Fernández Soto en su ausencia. Teléfono F-4836.

E 2381 Ind 1 oct

DR. J. A. TABOADELA

Médico Especialista en vías digestivas: (Estómago, Intestinos, Hígado, Pancreas); y nutrición: (Diabetes, Delgadez, Gordura excesiva, local o general). Planes de alimentación infantil. Curación rápida de las colitis. Lunes, miércoles y viernes de 1 a 3. Gratis. miércoles de 3 y media a 4 y media. Lealtad, 44. Teléfono M-8585.

E 2478 Ind 22 oct.

DR. JOSE ALFONSO

Especialista del Centro Asturiano
NARIZ, GARGANTA, OIDOS Y OJOS, Calzada del Monte 386. Consultas de 2 a 4. Teléfono M-2330.

E. 2370 Ind. 1 Oct.

Dra. MARIA GOVIN DE PEREZ
MEDICA CIRUJANA

De La Facultad de la Habana, Escuela Práctica y hospital Broca de París. Especialista en enfermedades de señoras partos y cirugía. Teléfono U-2439, San Miguel 152, antiguo.

E 2397 Ind. 1 oct.

Dr. MANUEL LOPEZ PRADES
MEDICO CIRUJANO

De las Facultades de Madrid y la Habana. Con 36 años de práctica profesional. Enfermedades de la sangre, pecho, señoras y niños, partos. Tratamiento especial curativo de las afecciones genitales de la mujer. Consultas diarias de 1 a 3. Gratis los martes y viernes. Virtudes, 115, bajos. Teléfono A-0226. Habana.

E. 2431 Ind. 1 Oct.

PROFESIONALES

DR. A. G. CASARIEGO

Catedrático por oposición de la Facultad de Medicina de los hospitales de París New York, Calixto García y Clínica Covadonga. Especialista en enfermedades de las vías urinarias. Consultas de 2 a 6 p. m. Zenea (Neptuno) 125, bajos.

E. 2426 Ind. 1 Oct.

DR. IGNACIO CALVO

Gervasio, 126, de 4 a 6. Teléfono U-5734. Enfermedades del recto y del colon. Tratamiento médico de las hemorroides.

E 2023 Ind 19 ag

CIRUJANOS DENTISTAS

Dr. L. SAEZ MORENO
CIRUJANO DENTISTA

Consultas: Todas las noches, de 8 a 11. Por el día: hora fija a cada cliente. Trabajos rápidos y garantizados y económicos. J. C. Zenea (Neptuno), 234, entre San Francisco y Espada. Tel. U-1986.

2283 30 d 2 oct

Dr. ALBERTO COLON
CIRUJANO DENTISTA

Especialidad: carie dental, rápida curación en dos o tres sesiones por dañado que esté el diente. Tratamiento de la PIORREA por la Fisioterapia bucal. Hora fija a cada cliente. Consultas de 9 a 5 p. m. Compostela 129, altos, esquina a Luz.

E. 2429 Ind. 1 Oct.

MODERNA CLINICA DENTAL DEL DR. RAMON GUALDA

Cirujano dentista de la Cruz Roja Nacional. Especialidad en extracciones y enfermedades de encías. Trabajos de mecánica a precios moderados. Horas fijas para cada cliente. Cerro 492, altos, frente a la Quinta Covadonga. Telf. A-6744.

2223 30 d 9 sp.

DR. GUERRERO DELANGEL
DENTISTA MEJICANO

Técnico especial para extracciones. Facilidades en el pago. Horas de consultas de 3 a. m. a 8 p. m. A los empleados del comercio, horas especiales por la noche. Trocadero 68-B, frente al café El Día. Teléfono M-6395.

E. 2364 Ind. 1 Oct.

DR. PEDRO R. GARRIDO
CIRUJANO DENTISTA

Por las Universidades de Madrid y Habana. Especialidad en enfermedades de la boca que tengan por causa afecciones de las encías y dientes. Dentista del Centro de Dependientes. Consultas de 8 a 11 y de 12 a 3 p. m. Muralla 82, altos. Teléfono A-5260.

E. 2485.—28 Nov.

DR. ARTURO ALBERNI

Neptuno 177 1|2, (bajos) encontrará usted garantía, economía y rapidez; cualidades que le enaltecen como dentista graduado en Baltimore y Habana. Consultas de 8 a. m. a 3 p. m.

E. 2372 Ind. 1 Oct.

DR. VALDES MOLINA
CIRUJANO DENTISTA

Avenida de Italia núm. 34, entre Virtudes y Animas. Telf. A-8583. Dentaduras de 15 a 30 pesos. Trabajos se garantizan. Consultas de 8 a. m. a 5 p. m. Los domingos, hasta las doce m.

E. 2464.—15 Oct.

QUIROPEDISTAS

ALFARO

QUIROPEDISTA TITULAR DE LA UNIVERSIDAD NACIONAL

Un peso toda operación por grande que sea en callos y uñas, de 7 a 11, poniendo los nuevos remedios descubiertos. Por la tarde, convencional o $2 sin bisturí. Sin dolor. A domicilio. Domingos $3. Especialidad garantizada en diabéticos. Villegas 44 bajos. Teléfono M-5367.

P 590 30 d-10 oct.

JOSE FRIAS Y LOPEZ
"ALFARO", Hijo
Quiropedista

Trabajo sin cuchilla y no hago doler. Aguacate 24, altos, entre Empedrado y Tejadillo. Consultas de 8 a 4, domingos de 8 a 11. Precios convencionales. Teléfono M-2202.

E 2468 30 d 16 oct

OCULISTAS

DR. HORACIO FERRER
ESPECIALISTA EN LAS ENFERMEDADES DE LOS OJOS

Consultas de 2 a 5 de la tarde. Consultas por la mañana a horas, previamente concedidas. Ave. de Wilson y L. Vedado. Teléfono F-4831.

DR. A. C. PORTOCARRERO
OCULISTA
GARGANTA, NARIZ Y OIDOS
Consultas de 12 a 4.

Para pobres, de 12 a 2. Honorarios módicos. San Nicolás 52. Teléfono A-8627.

E. 2368 Ind. 1 Oct.

Dr. JOSE HERNANDEZ
OCULISTA

Garganta, nariz y oídos. Consultas reconocimiento, 5 pesos, de doce a tres. Pobres, martes, jueves, sábado $2.00. Reina 72. Teléfonos A-1081. U-5919.

E. 2435 Ind. 1 Oct.

ORTOPEDICOS

EMILIO P. MUÑOZ

Ortopédico: Lazcano 138 (antes Manrique) teléfono A-9559, faja Especial para hernias, Vientre, Colon, etc. y aparatos para toda clase de imperfecciones; 20 años establecido.

E 2437 Ind 19 oc

COMADRONAS FACULTATIVAS

MARIA NUÑEZ

Facultativa en partos. Comadrona del Centro Balear. Consultas para las asociadas y particulares, de 2 a 3 p. m. exclusivamente. San José 124, letra A.

E 2255 Ind 17 st.

ANA MARIA V. VALDES
COMADRONA

Muchos años de práctica. Los últimos procedimientos científicos. Consultas de 1 a 4. Precios convencionales: 21 esquina a B, número 317. Vedado. Teléfono F-1252.

E 2457 Ind 13 oct.

GIROS DE LETRAS

J. BALCELLS Y CO.
S. en C.
San Ignacio Núm. 33

Hacen pagos por el cable y giran letras a corta y larga vista sobre New York, Londres, París y sobre todas las capitales y pueblos de España e Islas Baleares y Canarias. Agentes de la Compañía de Seguros contra incendios.

E. 2343 Ind. 1 Oct.

N. GELATS Y COMPAÑIA

103, Aguiar 103, esquina a Amargura. Hace pagos por el cable, facilita cartas de crédito y giran pagos por cable; giran letras a corta y larga vista sobre todas las capitales y ciudades importantes de los Estados Unidos, Méjico y Europa, así como sobre todos los pueblos de España. Dan cartas de crédito sobre New York, Londres, París, Hamburgo, Madrid y Barcelona.

E 2543 Ind. 1 nov.

CAJAS RESERVADAS

Las tenemos en nuestra bóveda, construída con todos los adelantos modernos y las alquilamos para guardar valores de todas clases bajo la propia custodia de los interesados. En esta oficina daremos todos los detalles que se deseen.

N. GELATS Y COMPAÑIA
BANQUEROS

E 2544 Ind. 1 nov.

ZALDO Y COMPAÑIA
Cuba números 76 y 78

Hacen giros de todas clases sobre todas las ciudades de España, y sus pertenencias. Se reciben depósitos en cuenta corriente. Hacen pagos por cable, giran letras a corta y larga vista y dan cartas de crédito sobre Londres, París, Madrid, Barcelona y New York, New Orleans, Filadelfia y demás capitales y ciudades de los Estados Unidos, Méjico y Europa, así como todos los pueblos.

E 2546 Ind 1 nov.

M.E.C.D. 2016

CASAS DE GOMEZ MENA

LAS MAS MODERNAS LAS MAS BARATAS

A PRUEBA DE CICLON

CALLE FRANCO
CALLE OQUENDO
CALLE DESAGUE
CALLE BENJUMEDA
PASAJE LLINAS Y BENJUMEDA
PASAJE Y CALLE STO. TOMAS

Pisos altos y bajos, con sala, comedor, dos y tres habitaciones, baño completo, cocina, patio y servicio de criados. Precio de $35.00 a $50.00.

Departamentos altos y bajos independientes, con sala, cuarto, cocina, baño y patio. Precio de $26.00 a $28.00.

CALLE MANGLAR, CALZADA DE MONTE Y CALLE LINDERO, frente al Mercado Unico, amplio local para establecimiento mercantil, alquiler de situación. También plantas altas y bajas con sala, comedor, dos y tres habitaciones, cocina, baño completo, recibidor, terraza interior y servicio de criados. Precio de $40.00 a $60.00. La llave en Lindero número 13, bajos.

MATADERO NUM. 5, PISOS PRIMERO Y SEGUNDO DERECHA, con sala, recibidor, comedor, cuatro habitaciones, baño completo, cocina, cuarto y servicio de criados. Precio $65.00. La llave en Lindero núm. 13, bajos.

MURALLA NUM. 59, PRIMER PISO, con diez espléndidas habitaciones, propio para numerosa familia o casa de huéspedes. Precio de situación.

CALZADA DE INFANTA. Manzana formada por las calles Plasencia, Desagüe, Pajarito y Peñalver, a tres cuadras de Carlos III, casas completamente nuevas, departamentos amplios en tres esquinas, propios para establecimientos. Precios de situación. También pisos altos y bajos con dos cuartos, sala, cocina, baño completo y servicios sanitarios inmejorables. Precio: $35.00.

CALLE BENJUMEDA ESQUINA A SUBIRANA, a una cuadra de Llinás, antes Santo Tomás, cerca de Infanta y Belascoaín. Pisos altos y bajos, con dos o tres habitaciones, cocina, baño intercalado completo y dos patios. Precio: $40.00 y $45.00. También departamentos altos y bajos, con dos habitaciones, cocina, servicio y patio. Precio: $22.00 y $25.00.

DOLORES NUM. 20, ENTRE LAWTON Y SAN ANASTASIO, VIBORA, departamentos interiores con sala, cuarto, cocina, baño y patio. Precio: $13 y $15.

HABANA NUM. 121, BAJOS ESQUINA A MURALLA. El mejor lugar de la zona comercial, hermosos bajos propios para establecimiento, almacén, oficina, etc. Precio razonable. La llave en los altos.

MALECON No. 14, BAJOS, Y SEGUNDO PISO, compuestos de sala, comedor, tres habitaciones, cocina, baño completo y terraza. Precio: $80.00 y $90.00. La llave en el primer piso.

CALLE CORTA, LETRAS A, B y E, a media cuadra de la Calzada de Cristina, casas de sala, comedor, dos cuartos, baño intercalado y patio. Precio: $35.00. La llave en Cristina núm. 64-B.

DOS meses en fondo o fiador. Para informes preguntar por el encargado del grupo correspondiente o GOMEZ MENA. Habana número 121, teléfono M-7269.

E. 2348 Ind. 1 Oct.

AVISOS

¡¡ESTRADENSES!!

El señor Andrés Varela Sánchez, paga en La Estrada, con puntualidad, los giros que se envíen a su cargo desde todos los bancos de esta República! ¡Giren a casa de Varela Sánchez y serán bien atendidos! 48706.—5 Dic.

(A) ALQUILERES DE CASAS

1.—Habana

EN 120 pesos se alquila a familia de entera moralidad, el segundo piso de la espléndida y moderna casa Avenida de la República número 313, esquina a Espada, propia para familia de gusto. Informan: Neptuno 61, segundo piso; teléfono M 8049; la llave en la bodega. 50097 19 nov.

SE alquilan accesorias y departamentos en la casa Oquendo 9, esquina a Animas. Informa el encargado en la misma. 50125.—22 Nov.

SE alquilan los espléndidos bajos de Cárdenas 13, compuestos de gran sala, comedor y tres grandes habitaciones y cocina de gas. Informan en los altos, 2o. piso. 50108 18 nov.

OJO. En Belascoaín 95, se alquilan los más baratos y cómodos altos, (Edificio Recarey). Tienen tres habitaciones, sala y saleta. Las llaves en la portería. 49977 25 nov.

EN 60 pesos se alquilan los altos de la casa San Nicolás y San Rafael, con sala, comedor, dos habitaciones y servicios; la llave en la bodega. 50099 21 nov.

ALQUILO cerca de Carlos III, Almendares 25, bajos, portal, sala, tres cuartos, comedor al fondo, baño completo, cocina, servicios, cuarto de criados, 65 pesos; llaves: bodega; informan en Mercaderes 27; A 6524. 50086 23 nov.

ALQUILO en 19 pesos con luz, casita interior, sala, cuarto, cocina, baño y patio independiente; Armas, 58, frente al Parque, cuadra y media del tranvía. 50103 19 nov.

ALQUILO cerca Infanta Pocito 112 bajos, sala, tres cuartos, comedor al fondo, baño intercalado, cocina, servicios, cuarto criados, rebajada a 60 pesos; llaves en la bodega; informan: Mercaderes 27; teléfono A 6524. 50087 23 nov.

SE alquilan dos espléndidos pisos en Gervasio 35, con sala, antesala, cuatro habitaciones, doble servicio sanitario, cuarto de criado; la llave en Gervasio 35, A, bajos; informan: A 4421. 50074 25 nov.

SE alquilan dos espléndidos pisos altos en Concordia 100, con sala, antesala, cuatro habitaciones, dobles servicios sanitarios y cuarto para criado; la llave en la misma; informan: A 4421. 50075 25 nov.

SE alquila barata la casa Conde número 5, casi esquina a Compostela; llave e informes en Habana 86, departamento 201; teléfono A 2458. 50073 20 nov.

EN lo más céntrico de la Habana, acabados de fabricar, se alquilan las dos lujosas y espléndidas plantas altas de la casa calle de Cristo número 8, compuestas de sala, recibidor, cinco cuartos, dos baños intercalados, comedor, cocina, pantry y dos cuartos para criados con entrada independiente. Precio muy razonable. Pueden verse a cualquier hora. Informan: El Potro Andaluz, Teniente Rey y Habana. Teléfono A 3092. 49990 30 nov.

SE alquila la casa Empedrado 6, propia para establecimiento o depósito de mercancías. Las llaves en la bodega de enfrente. Informan Aguiar 86 altos, bufete del doctor Arcos. 50037 20 nov.

OQUENDO 5-D

Se alquila alto moderno, con sala, saleta, cinco cuartos, dos baños intercalados, comedor al fondo, cocina de gas y carbón, agua fría y caliente, abundante. Se puede ver de 9 a 12. Teléfono F-2134. 50038 20 nov.

CARLOS III, 16-C

Se alquila un alto. Sala, comedor, cuatro cuartos, baño intercalado, cocina de gas, servicio de criados. Se pueden ver de 2 a 5. Informan Teléfono F-2134. 49994 20 nov.

BUEN NEGOCIO

En el mejor punto de la Habana y sin regalía se alquila local para venta de frutas. Informa Ramón Díaz, San José y Aguila (café). 49996 20 nov.

SE alquila la planta alta de Subirana y Estrella, sala, saleta, cuatro cuartos muy grandes, vista a dos calles, ventilación por todas partes. La llave en los bajos. 50028 25 nov.

SE alquilan hermosos altos Compostela 98, entre Sol y Muralla, preparados para dos familias, sala, recibidor, seis cuartos, dos cocinas y dos baños en $120.00. Llave e informes Muralla 71. Teléfono A-3450. 50021 25 nov.

ALQUILO $60 modernos altos Perseverancia 59, sala, comedor, dos cuartos, etc. Llave bodega esquina Concordia. $60 modernos bajos Aguila 263, sala, comedor, tres cuartos, etc. Llaves bodega esquina Apodaca. Dueño I-2450. 50012 23 nov.

SE alquila una nave de 35 metros fondo por 6 frente. Cuba 160 Informan San Isidro 40. 49995 2 5nov.

EMPEDRADO 79, segundo piso, sala, comedor, cuatro cuartos, cuarto para criada, baño intercalado. Informan en los bajos. 49982 20 nov.

SAN NICOLAS 28, principal, hermoso, fresco, nuevo, dos cuadras Malecón; 4 dormitorios amplios, demás comodidades $125.00. Muralla 111. A-7468. 49920 21 nv.

JESUS MARIA 122

Espaciosos bajos, acabados de pintar, propios para numerosa familia, academia, profesional, etc. Se dan baratos. Informan en la misma, a horas hábiles. 49935 20 nv.

CHALETS, ALQUILO ALTOS

Uno en $95 y otro en $85, compuesto sala, saleta, comedor, cinco habitaciones, cuarto de baño lujososísimo, intercalado, servicio criados, pantry, cocina de gas y terraza. Requena 20 esquina a Ayesterán. 49799 21 nov

EN lo más céntrico de la Habana, acabada de fabricar, se alquila la planta baja de la casa calle de Cristo número 8, para establecimiento o almacén; puede verse a cualquier hora; informan en El Potro Andaluz, Teniente Rey y Habana. Teléfono A 3092. 49989 30 nov.

OJO. En Belascoaín 58, se alquilan los más baratos y cómodos altos, (Edificio Recarey). Tienen tres habitaciones, sala y saleta. Las llaves en la portería. 49977 24 nv

CASITA INDEPENDIENTE

de dos departamentos y servicio, para matrimonio modesto. Manrique y Maloja $35. Teléfono A-1415 49962 16 nv.

PARA COMERCIO

Se cede una casa con vidrieras en columnas. Tiene contrato de 7 años. Mide 3327 metros. Neptuno 198 esquina a Belascoaín, muy céntrica. Informes San Rafael 168, bajos entre Oquendo y Soledad. 49902 16 nv.

SE alquilan bonitos altos de San José 209, entre Basarrate y Mazón. Sala, saleta, tres habitaciones, comedor, cuarto de criados, cocina. Precio $75.00. Informan Notaría de Lamar, Cuba 49. Teléfono A-4952. La llave en el 207. 49816 19 nov

SE alquila la casa Vives, número 180, bajos, compuesta de sala, saleta, tres cuartos, cocina, servicios sanitarios y patio. Informan Teléfonos A-4358 y M-6263, altos, botica Sarrá. 49690 19 nv.

SE alquila el cuarto piso, propio para familia de gusto. Vista directa al Prado y Malecón. Precios razonables. Consulado 7 y 9, casi esquina a Prado. Informa el portero. 49770 16nov

SE alquilan los altos de la casa Bayona No. 9. La llave en la bodega. Informan: Muralla 63. Peletería. La Gran Señora. 49452 18 nv.

ESTRELLA 115, ALTOS

entre Campanario y Lealtad, sala, comedor, seis habitaciones, balcón corrido, toda de azotea y fresca. La llave en la misma. El dueño en el chalet de 13 y 15. Vedado. 49409 22 nv.

COMPOSTELA 77, se alquila el segundo piso, con sala, saleta, seis habitaciones, con lavabos agua corriente, comedor, cocina, calentador, cuarto de baño completo y servicio de criados independiente. Precio 130 pesos. Informan en el 79. 49386 18 nov

ALQUILO una cuadra Carlos III, Lugareño 28, altos, esquina a Luaces. Terraza sala, tres cuartos, comedor al fondo, baño intercalado, cocina, servicios, cuarto criados $65. Llaves bodega. Informan: Mercaderes 27. A-6524. 49301 17 nv. 49317 13 nv.

O'REILLY 77

En los altos de esta casa se alquila una magnífica y amplia habitación, muy barata. 49471 18 nv.

EN 90 pesos se alquila el moderno y lujoso primer piso de la casa Monte 36, entre Aguila y Angeles. Tiene sala, recibidor, cuatro habitaciones, baño intercalado, comedor y servicio de criados. Informan Monte 103. Teléfono A-4917. 49273 17 nv.

SAN José 61, casi esquina a Lealtad. Se alquila; tiene sala, recibidor, 3 cuartos, baño intercalado, comedor, cocina, cuarto y baño para criados. Agua abundante fría y caliente. Cocina de gas. Llave en la misma. Informes F-3422 a cualquier hora. 49389 16 nv.

SE alquilan los altos de San Miguel 207 entre San Francisco e Infanta, compuestos de tres hermosas habitaciones, sala saleta, un departamento en la azotea, baño intercalado y todos sus servicios a la moderna. Informan en San Miguel 211 altos esquina a Infanta. 49310 17 nv.

ALQUILO $45 modernos altos Misión 118, sala, saleta, dos cuartos, etc. Informes. I-2450. 49041 16 nov

SE ALQUILA

en Manrique 78, altos, entre San Miguel y San Rafael, un piso en la azotea compuesto de un cuarto, sala, patio y demás servicios independientes, propios para un matrimonio. Hay también en el piso principal 2 apartamentos grandes con o sin muebles, para hombres solos o familias que no cocinen ni laven en casa. 48940. 21 nov.

SE alquila planta baja F entre 27 y 29 acera sombra. Sala, 7 cuartos, comedor, cocina, pantry, tres baños, garage, cuarto chauffeur. La llave en los altos, alquiler 140 pesos. Teléfonos A-4358 y M-6263. 49255 16 nv.

MODERNO piso alto, propio para familia que le guste tener su casa ventilada, cómoda y moderna. Con sala, saleta, galería, tres cuartos, baño muy hermoso intercalado, comedor muy amplio. Cocina, pantry, cuarto y servicio de criado, independiente. Agua caliente y fría, abundante. Espada entre Jovellar y Vapor. Informan en el primer piso y Teléfono A-2298. 49855 16 nv.

ALQUILO bajos Sn. Lázaro 341 casi esquina Mazón. Sala, recibidor, comedor, tres habitaciones, cuarto de criados, dos baños,, cocina, moderna, decorada. Informan: Malecón 6 altos. M-4336. $70.00. 49678 22 nv.

MONSERRATE 127, entre Muralla y Teniente Rey, se alquilan altos, inmejorable y céntrico lugar, propios para familia, consultorio, gabinete dental; claros y ventilados. Alquiler rebajado. Llave en los bajos. 49805 16 nov

SE alquilan los bajos de San Rafael 171 entre Infanta y San Francisco, compuestos de tres buenas habitaciones, sala, saleta, baño intercalado y todos sus servicios a la moderna. Informan en San Miguel 211 altos esquina a Infanta. 49950 22 nv.

ALQUILO magníficos altos, Blanco 50, fresquísimos, claros, ventilados, además un fresquísimo cuarto en la azotea. Precio de situación. El cartel explica donde puede ver al dueño. 49963 20 nov

SE alquilan los bajos de San Rafael 49 esquina a Manrique, compuestos de una hermosa nave propia para cualquier comercio y de acuerdo con todo lo que dispone el Departamento de Sanidad para establecerse. Informes en San Miguel número 211, altos esquina a Infanta y en la bodega de la esquina. 49949 22 nv.

A UNA cuadra de Monte, Revillagigedo 22, se alquila sala, saleta, tres cuartos, baño intercalado, comedor al fondo, cuarto y servicio de criados, agua abundante, es moderna, dos años de fabricada. 49693 16 nv.

EN $65 se alquila a familia de entera moralidad la casa Espada 22, al lado de la bodega de San Lázaro y Espada. La llave en la bodega. Teléfono del dueño M-8049. 49731 16 nv.

LUJOSA Y BARATA CASA

Se alquilan los lujosos bajos de la letra I., de la casa San José 124, entre Lucena y Marqués González, con sala, saleta, tres habitaciones, salón de comer, cuarto de criado y doble servicio sanitario con calentador. Informa Sr. Alvarez Mercaderes 22, altos. El papel dice donde está la llave

EN 40 PESOS

Se alquila la espaciosa casa, calle de Rosa Enrique 10, Luyanó, acabada de reedificar, con portal, sala, saleta, 3 habitaciones, salón de comer, baño moderno, cocina, patio y traspatio. Informa: Sr. Alvarez. Mercaderes 22, altos. El papel dice donde está la llave.

ANIMAS 49

Se alquilan los bajos con sala, comedor, cuatro cuartos y demás servicios. Informa Sr. Alvarez. Mercaderes 22, altos. El papel dice donde está la llave.

ALTOS EN MISION

Se alquilan los altos de Misión 6 izquierda, con sala, comedor y dos cuartos y demás servicios. Informa Sr. Alvarez. Mercaderes 22, altos. El papel dice donde está la llave. 49858 17 nv

EN 45 PESOS

Aproveche la oportunidad de tomar en alquiler la espaciosa y ventilada casa sin altos, calle de Agustín Alvarez 20, a una cuadra del Nuevo Frontón y dos de Belascoaín, con sala, saleta, tres cuartos y demás servicios. Agua abundante. Informa Sr. Alvarez, Mercaderes 22, altos El papel dice donde está la llave. 49858 17 nv.

ALQUILO Compostela 152, los bajos para industria y los altos para familia. 49798 18 nov

SE alquila en $45.00 la casa de Lealtad número 242 con sala, comedor, tres cuartos, servicios, cocina, patio y agua abundante. La llave en la bodega. Informan Teléfonos A-2689 y U-2256. 49862 16 nv.

SE alquila en $70.00 la casa de Campanario 205, altos, con sala, comedor, cinco cuartos, cocina, servicios y agua abundante. La llave en la casa de empeño. Informan Teléfonos A-2689 y U-2256. 49861 16 nv

EN Riela (Muralla) No. 37 A. se alquila el entresuelo, propio para vivienda o comisionista con depósito. Tiene servicios. Informan: García Tuñón. El Navío. Aguiar y Muralla. Teléfono A-2856. 49851 18 nv.

CASA DE TRES PLANTAS

Habana 207. Alquilo por pisos, o los tres juntos. Están por estrenar; son cómodos bonitos, bien situados. La llave allí. Informan Monte 350. Teléfono M-1365. 49821 20 nv.

LAS MEJORES CASAS DE LA HABANA $26 Y $28

Completamente modernas, con sala y dos cuartos, baño, cocina y patio, independientes con puerta y ventana a la calle a tres cuadras de la Quinta del Centro Gallego y próximas al Puente de Agua Dulce, calle de Justicia y Enna. Las llaves en la bodega. Un mes en fondo. Dueño: F-1806. 49824 21 nv.

CENTRICOS ALTOS

Se alquilan en Cristo 23 cómodos y ventilados. Módico precio. La llave en el 33 Huevería. 49830 16 nv.

SE alquilan espaciosos y modernos altos de la sastrería El Tercer Pueblo. Monte 189. Informes y la llave en los bajos. Teléfono M-1967. 49728 16 nv.

80 pesos, Bernaza 37-C, primer piso, casa construida recientemente con todas las comodidades y exigencias modernas. Puede verse a todas horas. La llave en la imprenta. Informan: Teléfono M-9093. 49209.—17 Nov.

SE alquila el piso principal de la casa Progreso 14, al lado esquina Compostela, frente al Banco The National City Bank. Se compone de recibidor, sala, cuatro cuartos, baño intercalado, comedor, cuarto de criados y servicio, cocina y calentador de gas, todos decorados. Las llaves en los mismos, el portero. Teléfono I-4990. 49089 16 nov

ALQUILO el alto de Marqués González, entre Neptuno y Concordia, sala, comedor, tres cuartos servicios. Llave en la bodega. Informan: Belascoaín 121. 49628.—18 Nov.

ALQUILO alto de Gloria, 48, entre Suárez y Revillagigedo, sala, comedor, cuatro cuartos, servicios. Llave en bajos. Informan: Belascoaín, 121. 49627.—18 Nov.

CASTILLO 12, una cuadra de la Calzada, dos del Mercado Unico, sin estrenar, sala, recibidor, tres habitaciones, baño intercalado completo, comedor al fondo, cocina de gas, precio 60 pesos. Informan en los bajos. 49623.—18 Nov.

NO NECESITA IRSE AL EXTRANJERO A VERANEAR

En San Lázaro núm. 470, tiene los pisos más claros y más frescos de la Habana, con agua abundante, hechos a todo lujo, en estilo Renacimiento Florentino, vestíbulo de mármol, con pinturas, estilo de Rafael en los Loggias del Vaticano. Puede vivir tan cómodo como en casa propia. Morales y Ca., Arquitectos. Teléfonos A-2973 y F-1236. E 2641 6 d 14 nov

SE alquila la fresca y cómoda casa de Oquendo, G, altos, entre San José y Zanja con sala, comedor y cinco cuartos, terraza y azotea, baño y cocina. La llave en la ferretería. Informes teléfono A-6420, Obispo 16, altos. 49773 16 nov

SE alquila el piso principal de la moderna y fresca casa San Nicolás 46, con sala, saleta, tres cuartos, baño intercalado con todos sus servicios sanitarios modernos, comedor, cocina de gas y servicios de criados. La llave en los bajos. Informes teléfono A-6420, Obispo 16, altos. 49772 16 nov

FLORIDA 43. Se alquilan muy baratos a persona moral, los altos interiores. Sala, cocina, tres habitaciones, baño, servicio completo Tranvías por la puerta y por esquina Vives. La llave e informes establecimiento de los bajos. 49433 17 nv.

SE alquila el tercer piso de San Nicolás número 68 casi esquina Neptuno. La llave e informes en La Casa de Enrique. Neptuno 74. 49613 19 nv.

MURALLA 10 se alquila esta casa con 5 puertas por Muralla y dos pisos altos. Informes Tejadillo 36. 49116 16 nov.

SE alquila el primer piso de Villegas 23, compuesto de sala, saleta, tres cuartos, cocina y servicios sanitarios. La llave en la misma. Informan en Empedrado 16. Dr. Romaguera. Teléfono A-2218. 49622.—22 Nov.

EN 60 pesos, se alquilan los altos de Chavez No. 5, frente a Belascoaín, cuatro cuartos, baño intercalado, agua abundante y servicios sanitarios completos. La llave en el No. 3. Su dueño 17 número 57. Teléfono F-4334. 49491 19 nv.

FIGURAS 71, alto, se alquila en 40 pesos esquina a Gloria La llave en la bodega. Su dueño Estevez 32. 49683 19 nv.

SE alquilan piso bajo Malecón 49, casi esquina Blanco. Sala, comedor, dos cuartos, gran baño, cocina; piso alto, Monte número 20. Sala, saleta, cinco cuartos. Informan Manrique 113. 49718 16 nv.

SE alquila en 50 pesos el tercer piso de Corrales número 118, es casa moderna, sala, tres cuartos, comedor al fondo, cocina de gas y baño intercalado. La llave: Monte y San Nicolás. Sastrería El Pueblo. Teléfono A-5191. 49639.—17 Nov.

TEJADILLO 36, se alquilan los altos de esta casa. Informan en la misma. 49117 16 nov.

SE ALQUILA EN 30 PESOS

una casita con sala, dos buenos cuartos comedor, patio, cocina, etc., en el pasaje de Rastro 9, entre Campanario y Tenerife. 49361 18 nov

PARA COMERCIO

Se alquila la casa Muralla 65, con frente por Compostela y por Muralla. Informes señor Fraga. Compostela y Muralla, café. 49532 26 nov.

CASA EN SOL 63, BAJOS

Se alquila con tres habitaciones, sala, comedor, baño, cocina, precio $65.

CUBA 111, BAJOS

Sala, comedor, tres habitaciones $65. 49541 19 nov.

ALQUILO en San José y Lealtad (por Lealtad), una casita apropiada para establecimiento pequeño de barbería, puesto de frutas o modistería con vivienda y servicios completos. Informa Telf. M-4465. Teniente Rey y Cuba, café. Peña. Precio $50 fijo. 49538 17 nov.

SE alquilan los altos de San Joaquín 132, sala, comedor, dos cuartos, baño moderno, cocinas de gas y de carbón; y también los bajos de San Joaquín 136, sala, comedor, dos cuartos grandes, etc. $45 y $35, respectivamente. Informan en la Farmacia "Moreno" al fondo de las mismas. Sr. Modina. 49530 16 nov.

Casa de bajos, muy cómoda, se alquila en San José 98. Sala, recibidor, tres habitaciones grandes, baño completo, comedor, cocina, cuarto y servicios de criados, patio y traspatio. Llave en el número 89. Informes M-7935. 49563 16 nv

SE alquilan los altos Lucena 5, entre Neptuno y Concordia. S., S., 2 cuartos, servicios. 48954 17 nv.

SE alquilan los modernos altos, primer piso, San Miguel 69, esquina a Manrique. Sala, saleta y cuatro habitaciones. Alquiler 75 pesos. Informan en los bajos. 49138 16 nv.

ALQUILO Dragones 37 C., altos. Sala, tres cuartos, comedor al fondo, baño intercalado, cocina, servicios, cuarto criados, rebajado, $60. Llaves, bodega. Informan: Mercaderes 27. A-6524. 49300 17 nv.

SAN Rafael 143, 151, 161 y 165, altos esquina a M. González, se alquilan con sala, comedor, tres cuartos, baño y cocina. La llave en la bodega. Informes, A-6420, Obispo 16, altos. 49771 16 nov

SE alquilan los altos de la casa Manrique No. 110 en cincuenta pesos. Las llaves Zanja esquina a Manrique, Carnicería. 49436 20 nv.

ALQUILO cerca Carlos III, Bruzón 16, altos Terraza, sala, tres cuartos, comedor al fondo, baño intercalado, cocina, servicios. cuarto criados $65. Llaves bodega. Informes: Mercaderes 27 A-6524 49302 17 nv.

SE alquila para Tren de Lavado o particular, la casa Velazco 14, entre Compostela y Habana. Informes: San Francisco 187, Víbora. Teléfono X-1654. 49039 18 nv.

2.—Vedado

MAGNIFICOS altos en 192, calle C, esquina a 21, con gran sala, comedor, seis cuartos y dos más de criado, buen garage, agua abundante, instalación eléctrica. Alquiler 150 pesos. 50126.—26 Nov.

SE alquilan preciosos altos, una cuadra del Colegio "La Salle", 11, entre A y B, con todas comodidades y garage. Rentan 90 pesos. Teléfono F-5851. Llaves por A. 50136.—24 Nov.

SE alquila en 50 pesos el piso alto de 21 número 248, entre E y F, Vedado. Tiene sala, comedor, tres cuartos y demás servicios. La llave al fondo. Pregunten por el señor Fermín. 50039 20 nov

SE desea alquilar una buena casa que tenga más de cinco cuartos, dos baños, para familia, sala, biblioteca, recibidor, gran comedor, pantry, cocina, garage para dos máquinas, tres cuartos criados con su baño. En el Vedado, prefiriendo a la entrada. Carlos M. de la Cruz, Marina 14, esquina a 27. 49812 25 nov.

SE alquilan los altos de la casa calle J esquina a 11, Vedado, compuesta de cuatro habitaciones, una alta para criados con sus servicios correspondientes, sala, saleta, comedor, cocina y baño con agua abundante. Informes: San Ignacio 25. José Rey Martínez. Teléfono A-4200. Las llaves en los bajos de 11 número 156. 50015 25 nov.

CASITAS INDEPENDIENTES

Calle 26 entre 27 y 29, Vedado, a cuadra y media de la calle 23. Compuestas de sala, cuarto, cocina, servicios sanitarios, patio, todas independientes. Precio $17 Preguntar por Manuel Rodríguez, bodega 27 y 29, Vedado. Teléfono A-0383. 49267 29 nv

ALQUILO espléndidos altos Dos número 3. Recibidor, sala, cuatro hermosísimos cuartos, baño intercalado completo, comedor, baño y servicios criada, cocina gas y carbón, abundante agua. Llave bajos derecha. Informes I-3644. A-5620. 50034 25 nov.

VEDADO, se alquila casa calle Ocho al fondo del núm. 37, con cinco grandes habitaciones, un buen patio, baño, cocina, y demás servicios, precio $40. La llave en el 35. Su dueño, calle 12, 198, entre 19 y 21, teléfono F-5752. 49775 17 nov

SE ALQUILAN LUJOSAS CASAS PARA FAMILIAS CORTAS. A $50, $60, $70 MENSUALES Y $10 MAS SI SE REQUIERE GARAGE PRIVADO. EN LUGAR ARISTOCRATICO DEL VEDADO CALLE H, NUMERO 184, ENTRE 23 Y 21, CASI FRENTE AL PARQUE.

49766 16 nov

CALLE 23, NUM. 433

entre 6 y 8. Se alquilan los altos compuestos de sala, terraza, recibidor, hall, siete habitaciones, biblioteca, pantry, dos cuartos de baño completos intercalados, gran comedor y cocina, con calentador, dos cuartos de criados con sus servicios independientes. No tiene garage. Precio rebajado. $160.00. Informan teléfono U-5403. 49795 16 nov

VEDADO

Se alquila la casa 6 número 24-A, entre 13 y 15, cerca del Parque Menocal; tiene gran patio. $75. La llave en el número 24-B. Más informes 7 número 129, esquina a 12. 49793 20 nov

VEDADO, alquilo hermosos y modernos altos casa número 424, izquierda, calle 25 entre 6 y 8, con regias comodidades y confort. Informes y llave altos esquina. Telfs. F-4992 y A-3974. 49761 17 nov.

EN la calle 11 No. 314 entre B y C., se alquila una casita propia para matrimonio solo. 49831 16 nv.

SE alquila una casita de ladrillo, sala comedor, un cuarto, cocina, baño $25.00 mensuales, calle 15 entre 18 y 20. 49842 18 nv

SE alquila en lo mejor del Vedado una casa en la calle D núm. 17, entre Línea y Calzada, con jardín, portal, sala, comedor, tres cuartos, magnífico baño intercalado, cuarto para criados, y cocina de gas y un buen patio interior. Alquiler módico. Informan en la farmacia del doctor A. Figueroa, teléfono M-5089. 49804 16 nov

SE alquila el piso alto de la casa calle 6, número 195, a media cuadra de 23, con recibidor, sala, comedor, 3 cuartos, baño intercalado, cocina y cuarto y servicio de criada. Escalera a la azotea etc. Precio 90 pesos. Con contrato 6 meses $85.00. La llave en la bodega de 23 y 6. Vedado. 49661.—18 Nov.

VEDADO

En 90 pesos mensuales se alquilan los altos de la casa E o Baños número 243, entre 23 y 25, Vedado, compuestos de sala, gabinete, 4 cuartos, baño completo, comedor, cocinas de gas y de carbón, cuarto y servicios de criados. Informa su dueño: Calle 25 número 254, entre E y F, altos. Teléfono F-3574. 49667.—16 Nov.

EN la calle 19 del Vedado, entre las de 16 y 18, se alquilan independientemente, dos pisos planta baja y dos pisos altos con todas sus comodidades. Por el centro de ambas casas hay un pasaje que da acceso a varios departamentos independientes con todos sus servicios. En el departamento número 1 de dicho pasaje informarán. 49629.—17 Nov.

DESEA alquilarse una casa en el Vedado que tenga sala, saleta, comedor, no menos de seis habitaciones, para la familia con dos baños, garage para dos máquinas y tres cuartos de criados. Se prefiere de una sola planta y cerca del Colegio La Salle o dos plantas para una sola familia. Para informes Teléfono: F-5528. 49614 16 nv.

EN la calle 23 núm. 350, casi esquina a Paseo, se alquilan los altos y bajos (juntos o separados) de Villa Petra. Informan: La República. Galiano 104-106. Teléfono A-1796. 49305 20 nov

SE alquilan los nuevos altos 4 No. 244 entre 25 y 27, Vedado, con cuatro habitaciones y todas las comodidades modernas. Informes en los bajos. 49125 16 nv.

$50, CRUCERO, VEDADO, $60

Elegante casa sala a la calle, tres cuartos, baño intercalado, comedor y cocina gas, al fondo con salida independiente para servidumbre, cuarto y baño criada. Garages, teléfonos, tubo hermético para basura. Botica y restaurant privado. A media cuadra, tranvías y Malecón. Informa el encargado del suntuoso edificio-Fortaleza a prueba de ciclones.

"MAINE APARTMENTS"

13 entre M y N. Apéese en Línea y N. 48012 30 Nov.

EDIFICIO Tavel, 21 y C, alquila casa de sala, comedor, dos cuartos, cocina y baño. Otra de sala, cuarto, cocina y baño. Tavel, F-4252. 46493 16 nov

VEDADO. En la calle Paseo núm. 226, casi esquina a 23, espléndidos y ventilados bajos para alquilar. La llave en los altos. Informan Locería La República, Galiano 104-106. Teléfono A-1796. 4930 20 nov.

PARTE alta del Vedado se alquilan dos casas recién construídas; una es piso alto compuesta de gabinete o habitación con entrada independiente y tres habitaciones mas closet, baño de lujo, terraza y demás comodidades. Calle 6 entre 27 y 29. Llave en los bajos. Otra casa una sola planta, recién construída, 4 habitaciones, closets, lujoso baño, garage con habitación chauffeur, patio y todas las comodidades modernas. Calle 27 No. 388 entre 4 y 6; llave al lado número 388. Alquileres rebajados. Dueño: Sr. Peñaranda. Muralla 29. Teléfono A-2011. 49691 17 nv.

ALQUILO altos M. número 3, casi esquina Calzada. Sala, recibidor, comedor, cuatro habitaciones, cuarto criados, cocina; decorada y moderna $75. Informan: Malecón 6, altos. M-4336. 49677 22 nv

VEDADO. H entre 15 y 17 número 151, se alquila una casa de tres pisos, con tres cuartos, dos de criada, garage y demás comodidades. Informan H, 144.

VEDADO, 15 entre H y G, se alquila; seis cuartos, dos baños, dos cuartos criados, garage. Informan H, 144. 49064 13 nov

VEDADO, calle 25 entre Paseo y 2, se alquila una casa con cuatro cuartos, sala y comedor baño, con agua caliente. Informan calle 17 núm. 54, entre 16 y 18. 49344 18 nov.

3.—J. del Monte y la Víbora

SE alquila la casa San Anastasio 82, entre San Francisco y Concepción, tranvía por ambas calles, casi nueva, muy cómoda, tiene cocina de gas; informan en el teléfono A 8407. 50101 18 nov.

ALQUILO en 25 pesos la accesoria de Milagros al lado del 41, entre Juan Bruno Zayas y Cortina, con todo su servicio independiente; una cuadra del tranvía. 50104 19 nov.

SE alquilan cinco accesorias en la calle Benavides y Quiroga, a dos cuadras de la Calzada de Luyanó, se componen de portal, sala, calle de 4 por 4.1 de sala de 5 por 5 un cuarto de 5 por 4.80 pasillo de 3 por 6; servicios y cocina independientes; todas a 25 pesos de alquiler cada una. En la misma una esquina preparada para lechería, barbería, o carnicería, y al fondo una habitación con sus servicios para uso de la misma, esquina, alquiler al precio de situación; en la misma informan; Iglesias. 50077 17 nov.

SE alquila un gran chalet en el mejor punto de Jesús del Monte, San Mariano número 28, a dos cuadras de la Calzada y una del Colegio Maristas. Jardín, portal, sala, dos cuartos, de estudio, ocho cuartos, cuatro closes, comedor, pantry, despensa lavadero, traspatio y un garage para tres máquinas, agua caliente y gas. Informan. Vista Alegre esquina a Juan Bruno Zayas. 50061 19 nov.

SE alquila una casa en la calle Estrada Palma, entre D'Strampes y Juan Delgado, a media cuadra del carro, jardín, portal, sala, comedor al fondo, 4 cuartos, 2 baños, despensa, lavadero y garage y galería moderna y decorada; la llave al lado; informan: I 5058; precio: 75 pesos. 50058 19 nov.

SE alquila un chalet, acabado de fabricar en la calle Luz Caballero número 82, frente a los Maristas, jardín, portal, sala, comedor, cinco cuartos, dos baños, lavadero, cuarto de planchar y a la brisa y traspatio; precio: 70 pesos; informan: Vista Alegre esquina a Juan B. Zayas. 50059 19 nov.

SE alquila una esquina en la calle Vista Alegre esquina a Luz Caballero, propia para bodega; puede vender 150 pesos diarios por el punto; no hay bodega en tres cuadras en el contorno, acabada de fabricar; informan al lado. 50060 19 nov.

ALQUILO en 50 pesos casa en loma, es un sanatorio, jardín, portal, sala, saleta, tres cuartos, baño intercalado, comedor al fondo, patio grande, cuarto y servicio criados Reparto Mendoza, calle Sola entre Santa Catalina y San Mariano. Informes y llave San Miguel 125. U-1802. 50009 19 nov.

SE alquila en Vista Alegre entre D'Strampes y Figueroa, Reparto Mendoza, casa de dos plantas recién construída Consta cada planta de portal, sala, tres habitaciones, baño intercalado completo, comedor, pantry, cocina, cuarto y servicios de criados con entrada independiente, patio. Precio, con garage $65, sin garage $60. Informes I-3041, M-9038. 50016 22 nov.

ALQUILO frescos altos Fábrica 55 frente al parque: sala saleta, tres cuartos, baño moderno, demás servicios. Llave bajos. Informes I-3644, A-5620. 50032 25 nov.

ALQUILO monísimos altos Durege 17 entre las líneas Santos Suárez. Sala, saleta, tres cuartos, baño intercalado completo, abundante agua. Llave bajos. Informes I-3644. A-5620. 50031 25 nov.

SE alquila en Luyanó, monísima casa Santa Felicia 27, entre Cueto y Guasabacoa, con cuatro cuartos, sala, saleta y demás servicios. La llave en la bodega de Guasabacoa. Informan Tel. U-2362. 49925 17 nv.

ALQUILO la cómoda casa Ensenada 14 D. Tiene tres habitaciones, sala y saleta. En la bodega informan. 49976 17 nv.

SE alquila, la esquina de Calzada de la Víbora y Genaro Sánchez, construída especialmente para establecimiento moderno. Situación ideal. Informes Obispo 16, altos, teléfono A-6420. 49767 16 nov

ARROYO Apolo. Alquilo en $55 calle Bellavista número 12, casa con sala, cuatro cuartos, baño, comedor, cocina, garage y patio. La llave al lado. Informan teléfono F-4283. 49763 21 nov.

SE alquila la casa Luyanó 132, próxima a Manuel Pruna. Tiene sala, saleta, cuatro cuartos, comedor, baño, cocina, patio y traspatio. Llave en el 130, dueño, Calzada 78-A, entre B y C, Vedado. 49809 19 nov.

EN el lugar más saludable de la Víbora, frente al paradero de la Havana Central, a cinco minutos de la Habana, se alquilan lindas casas acabadas de construir, provistas de todos los adelantos modernos. Renta $40. Calzada de la Víbora, esquina a Genaro Sánchez. Informan Obispo 16, altos. 49768 16 nov

SE alquila la casa Villanueva 36 antiguo (20 moderno) casi esquina a Pérez, Luyanó. Se compone de sala y saleta muy grandes, dos cuartos muy espaciosos, cocina y servicios sanitarios, patio y traspatio. Es muy fresca y está acabada de pintar. Informan Teléfono U-1840. El papel dice donde está la llave. 49839 16 nv.

SE alquilan Jesús Monte, Víbora. Santa Catalina 76 frente Parque Pedro Consuegra 11 esquina a 1a. Pocito 20 esquina Buenaventura, Lawton y Tejar esquina Pocito. Informan 10 de Octubre 585-A. 49071 18 nov.

LUYANO alquila casita moderna, con portal, sala, comedor, un cuarto, cocina, patio y servicio. $27. Teléfono A-9922. 49070 15 nov.

EN la Víbora, se alquila el lujoso chalet de la calle Juan Delgado, 83, entre Libertad y Milagros, frente los carros de Santos Suárez. Se compone de jardín, portal, sala, saleta, tres cuartos, hall, comedor, cuarto de criados y servicio, cocina y traspatio. Informan en el mismo de 2 a 5. Teléfono I-4990. 49090 16 nov.

O'FARRILL 13, Víbora, la casa más bonita del barrio, sala, saleta, comedor, cuatro cuartos y dos para criados con servicio. Informa: Larrea, número 620. 49632.—17 Nov.

SE alquila si usted desea un chalecito cómodo y bonito y que no le falta el agua, vea el de Luis Estevez 72. Es de dos plantas. La llave en el No. 70 Informan San Anastasio 80 entre San Francisco y Concepción. 49883 16 nv

ALQUILO casita de madera en 18 pesos Tiene dos buenas habitaciones, servicios, buen patio. Strampes entre Lee y Lacret a una cuadra del tranvía Santos Suárez. 49875 21 nv.

VIBORA. Se alquila hermosa y fresca casa Estrada Palma 105 con patio, portal, sala, comedor, cinco cuartos, baño completo, garage, dos cuartos altos con escalera de mármol. Teléfono I-1524. 49834 19 nv.

5.—Marianao

EN Colón 23 y 25, entre Industria y Crespo, se alquilan habitaciones con vista a la calle, lavabo de agua corriente con muebles y sin ellos. 50129.—23 Nov.

A una cuadra de la Calzada de Columbia y otra del Candler College, calle de Gutiérrez entre Primelles y Mendoza, se alquilan dos casitas de portal, sala, dos habitaciones, patio y sus servicios a pesos treinta y también departamentos de sala, cuarto, patio y servicios independientes con dos luces a pesos veinte. Las llaves e informes Calzada de Columbia 33 entre Primelles y Mendoza. 49714 17 nv.

REPARTO Almendares. Alquilo una casa moderna en el mejor punto con o sin garage. Tranvías por frente $50. 14 entre 3 y 5. Teléfono F-2568. 49739 17 nv.

SANTA LUCIA 4 (BAJOS)

Marianao. 17 por 40. Dos fachadas. Sala portal, comedor, muchos cuartos, instalación eléctrica. La llave en la misma. Dueño: Chalet 12 y 15, Vedado. 49408 23 nv.

SE alquila esquina para comercio Avenida de Columbia y Martínez. Informan: Estrella 77, Marianao. 49245.—24 Nov.

SE solicita un vendedor de plaza, vinos y víveres finos. Informes: Villegas, número 69. 49244.—24 Nov.

SE alquila hermoso chalet Avenida Segunda, entre 12 y 13, frente a la Fuente Luminosa, compuesto de jardín, portal, vestíbulo, sala, seis habitaciones, 2 baños, garage para tres máquinas, servicios completos y cuartos de criados. Informan: M-6263. A-4358. 49254 26 nv.

6.—Cerro

PROXIMA a desocuparse, se alquila una gran nave para industria o para automóviles. Calle La Rosa, esquina Santa Catalina, Cerro, una cuadra de la Calzada. Precio módico. 50130.—21 Nov.

CERRO, se alquila casa moderna calle Piñera, casi esquina a la Calzada, sala, saleta, tres cuartos, bonito baño y cocina. La llave al lado, último precio 40 pesos. 49670.—15 Nov.

CERRO, Magnolia letra A., entre Buenos Aires y San Antonio, se alquila nueva casa, cómoda y ventilada, con portal, sala, dos habitaciones, comedor al fondo, patio, cocina y servicios $25. Agua abundante. 49556 17 nv.

SE alquilan los cómodos y elegantes chalets estilo inglés situados en Tulipán 1 y 3. Las llaves Cerro y Tulipán, Bodega. 49435 20 nv.

(B) DEPARTAMENTOS

7.—Habana

SE alquila en Refugio 5 altos, entre Prado y Morro, un hermoso apartamento con vista a la calle y terraza a matrimonio sin niños o señoras solas; se exigen referencias; teléfono A 1967. 50071 17 nov.

FRENTE a la Secretaría de Hacienda, Obispo 10 esquina a San Ignacio, se alquilan oficinas. Informa el portero. 49769 16 nov.

HABANA 68. Se alquila un apartamento con vista a la calle, un amplio local para dar comidas o para cualquier otra industria. 48565 19 nov.

FRENTE Secretaría de Gobernación se alquila manífico departamento, para profesional u oficina. Tacón 4 A-7627. E 1702 indf 3 jl.

APARTAMENTOS en Lindero 24, sala, cuarto, baño, gas casa nueva desde 20 hasta 26 pesos, entre Clavel y Díaz Blanco, casa para familias. 49233.—17 Nov.

EN hermosa casa de matrimonio solo, se alquila un apartamento propio para profesional, matrimonio o caballero que le guste vivir bien con o sin muebles. Magnífico baño intercalado, con agua, caliente. O'Reilly 67, altos, esquina a Villegas. Teléfono M-2543. 49723 18 nv.

SE alquila un departamento con frente a la calle, tres cuartos, sala, servicios sanitarios, cocina de gas, etc. Precio $40.00., Compostela 138. 49664.—22 Nov.

ALQUILO en Lamparilla número 34 altos, un departamento con servicios completos independientes, de tres cuartos, buenos pisos, siempre hay agua y mucha moralidad y un cuarto en Teniente Rey y Cuba, altos del Café donde informan y por el teléfono M-4465. Peña. Precio $40 y $20. 49537 17 nov

SAN Rafael 43, se alquila en la azotea un departamento independiente, dos habitaciones, baño intercalado, cocina con gas. Llaves informan San Miguel 91, bajos. 48913. 16 nov.

SE alquila un departamento de dos habitaciones y servicios en Herrera casi esquina a Guasabacoa, cerca de la calzada. Informan en Guasabacoa 53. 49780 18 nov

ALQUILO bonito departamento, vista a la calle, barrio comercial, hay teléfono, luz, agua, propio cualquier negocio, casa primera. No inquilinato. Informan Jesús María 33 y 35. 49702 16 nv.

SE alquila en San Lázaro 100, altos, esquina a Crespo dos magníficos departamentos con servicio y baño privado. Para informes Casa Carrerá y Medina, Aguila 33. Teléfono M-4546. 49504 16 nov.

8.—Vedado

SE alquila en 28 pesos un departamento completamente independiente, al fondo de 21 número 244, entre E y F, Vedado. Tiene sala, dos cuartos, cocina y demás servicios. Pregunten al fondo por el señor Fermín. 50041 20 nov.

EN el nuevo edificio por apartamentos en F entre 19 y 21, Vedado, se alquilan departamentos independientes, todos con vista a la calle y escalera de mármol. Desde 25 a 50 pesos mensuales. Pregunten por el conserje, señor Fermín. 50040 20 nov.

FOLLETIN 23

EL JINETE DE FUEGO

NOVELA

Continuación de "MYRIAM LA CONSPIRADORA"

POR

HUGO WAST

Autor de la magnífica novela titulada "El Desierto de Piedra".

(Continúa)

són. No fué dueña de sí, y le tendió las dos manos...

—Consolatrix afflictorum! —exclamó Chaparro encolerizado, echando el mantón sobre los hombros de Myriam.— ¡No hay que perder un minuto en arrumacos, porque el alba no está lejos! Nazaria, envolvé a los niño en un poncho... ¡Adiós mis hijitos! ¡Adiós mi china!

—¡Adiós mi alma! ¿cuándo te volveré a ver?

—¡Pronto! Y cuando nos volvamos a ver habrán terminado estos calores... ¡Uff!... ¡En su manos contigo estos pedazos de mi carne, mi capitana!

Alzó Nazaria a uno de los niños, atontado por el sueño, y lo arrebozó cuidadosamente. y Myriam tomó al otro y lo cubrió con su chal, y salieron ambas y desaparecieron entre las húmedas tinieblas.

Nazaria corría adelante, guiando a Myriam por el invisible sendero. A uno y otro lado, sombras más densas y a veces los furiosos ladrido de un perro, señalaban el lugar de un rancho o de una huerta.

Sin cambiar una palabra, llegaron hasta la equina de los Bethlemitas, en la calles de San Bartolomé y de Santo Domingo, llamadas hoy México y Defensa.

Por primera vez en la vida de Myriam, se sumaban las dos fuerzas que antes se combatieron en su pobre corazón: su amor de hija y su amor de novia. Ahora ya no podía temer que su padre y el capitán se encontraran frente a frente, en la implacable lucha entre criollos y realistas; ahora entre el uno y el otro, no podría encenderse el odio sino la amistad, sellada con la mayor de las abnegaciones; y ella ahora no tenía por qué renegar de ninguno, puesto que en su corazón cabían sin violencia los dos grandes amores...

Pero eso venía a suceder en el instante mismo en que se alejaba para siempre de uno de ellos, dejándolo entristecido por su injuticia.

Se detuvo para cobrar aliento y se afirmó en la tapia del hospital, cuyo revoque iban descarando las humedades.

A sus pies en la acera, bajo la cenicienta y vaga claridad de la nubes que el viento empujaba hacia el mar, brillaba una espada.

Myriam la recogió y por el tacto reconoció una espada realista. ¿Quién la había perdido? ¿quién la había abandonado como una señal acusadora de infamia o de delito? ¡Qué océano turbulento y amargo anegaba esa noche las almas realistas!

Cuatro o cinco días antes, los diez mil españole, entre los cuales se decía de boca a oreja que de un momento a otro estallaría la conspiración, respiraban orgullo y desprecio, considerándose dueños de la ciudad.

Ahora, el pánico había cundido entre ellos, y los más esforzados temblaban, lamentando sus palabras imprudentes y sus miradas altaneras y sus traidores pensamientos, y huían, como gazapos, de madriguera en madriguera, ante las comisiones de vecinos, que aprovechaban el desconcierto público para saciar rencores privados, y registraban las casas de los más copetudos españoles, en busca de culpables, y gozaban haciéndolos jurar contra su rey por el alma de Castelli y de Moreno.

Los criollos desalentados cuatro días antes, mostraba ahora arrogancia de vencedores.

La mano férrea de Rivadavia había torcido violentamente el curso de los acontecimientos y ganado sin batalla —¡ay, pero no sin sangre!— la mayor de las victorias contra el rey, aniquilando para siempre su poderío y sus esperanzas.

Myriam arrojó sin pena el arma realista, que fué a enterrarse en el barro de la calle. Su patria iba a ser libre y su corazón permanecía limpio de aquellos odios.

Un grupo de transnochadores en la pulpería de la esquina, festejaba con impía algazara de música y de vino, la prisión de Alzaga y su inevitable fusilamiento.

El corazón de Myriam se llenó de angustia, pues aquella ominosa gritería la trajo bruscamente a la realidad; y entonces ocurrióse le algo terrible.

Alzaga iba a morir al rayar el día; y su padre estaba en la misma prisión que él.

Pero Zavaleta iba a intentar libertar a su padre, llevando una orden con la firma falsa de Monteagudo...

¡Torpe y aturdida, que no atinó a advertirle cuán impracticable era aquel plan, pues Monteagudo pasaba la noche en la alcaidía del presidio, por mejor vigilar al prisionero!

Su increíble aturdimiento iba a causar la pérdida de todos los complicados en el complot para libertar a Altolaguirre, sin que se pudiera conseguir este propósito.

Nazaria comprendió que algo le ocurría a Myriam, pues la vió apoyada en la pared, cual si le faltaran las fuerzas.

—¿Se siente mal, niña? ¡Deme la criatura! ¡Es demasiado grande para llevarlo cargado! Yo los llevaré a los dos. Al fin soy su madre.

—No me siento mal; pero tengo que volver atrás, para advertir al capitán, algo en que ahora pienso. Tome su hijito, y siga hasta la puerta de mi caa y aguárdeme en el umbral.

Estas palabras las dijo al oído de la mujer de Chaparro, y aún así le pareció que su voz retumbaba y se estrechaba en toda la calle. Entregó el niño, que seguía en lo mejor del sueño, y corrió por el tortuoso camino que conducía al rancho.

Tenía la esperanza de hallar todavía a Zavaleta, y avanzaba metiéndose en los baches y los pantanos, y desgarrándose las ropas y la carne en las espinas de los cercos, que allí formaban un laberinto.

Llegó primero a la ramada; ya no estaba allí el ruano. Acudió a la puerta del rancho, por cuyas junturas no se filtraba ninguna luz, y hallóla cerrada y asegurada firmemente con unas lonjas de cuero.

Pegó el oído a sus hendijas y nada oyó.

—¡Se han ido!—exclamó apretándose los ojos con desesperación.— ¡Se han ido y van ciegos a la muerte!

Recordó que el plan de Zavaleta era buscar a ño Elpidio en su casucha de los Corrales de Miserere.

Antes, pues, que volviera al presidio con el falso piquete y la orden de libertad, ella tendría tiempo de alejar de la alcaidía a Monteagudo.

No hacía dos horas, él se le había mostrado ardiendo como un condenado en una hoguera de pasión, dispuesto a obedecer los mandatos de ella, si se le rendía, pero también resuelto a vengarse de su obstinación si lo rechazaba.

Ella misma, al abofetearlo con su altiva contestación, había condenado a su padre; y él que era soberbio en extremo debió quedar envenenado por la vergüenza y la desesperación, y más firme en el propósito de fusilar a Altolaguirre, para cumplir lo cual bastábale dejar marchar sola aquella tremenda máquina de la justicia.

Myriam comprendía esto, pero a la vez adivinaba con su instinto de mujer que podía nuevamente apoderarse de la caprichosa voluntad de Monteagudo y rendirlo a sus pies.

Si enviaba a llamarlo con un mensaje, que tuviera el aire de una carta de amor la ilusa vanidad de aquel hombre le haría creer que el dolor la había rendido y que estaba pronta a comprar la vida de su padre por cualquier precio.

En llegando a este pensamiento, resolvió ponerlo en práctica sin demora.

Haría ir a Monteagudo a casa de Mama Chabela una mujer de su relación, que vivía en el barrio de San Nicolás, y que aparecería a los ojos de él como encubridora de sus liviandades; y allí lo retendría el tiempo necesario para que Zavaleta llegara al presidio, libertara al prisionero y éste se alejara buen trecho de la ciudad.

Aunque ella no tuviera el consuelo de abrazar a su padre antes de la partida, las fuerzas de su alma se infiltrarían en el corazón del fugitivo, y animarían a los nervios de su caballo, para que sus cascos volaran sobre aquella tierra ensangrentada.

Dios le daría a ella ingenio y valor para realizar su difícil papel, y cuando llegara la hora de partir en la ballenera, El también la inspiraría lo que debía hacer.

Entonces desanduvo el lóbrego camino, sin dejarse amedrentar por los bultos que aparecían entre los matorrales, y la aguardaban al paso como espías, y luego se esfumaban en las tinieblas. Eran perros cimarrones que venían de los montes lejanos al olor de su pitanza en los mataderos; o caballos que vagaban extraviados en las vecindades de las chacras; o rateros que buscaban un portillo en los tapiales ó una puerta mal cerrada, para dar un golpe afortunado; o tal vez realistas que habían huído de sus casas aquella noche, temerosos del populacho que hervía en la calle, soliviantado por la prisión de Alzaga.

Mas a esa hora el cansancio habíase apoderado de los trasnochadores y la ciudad entraba en el silencio y en el reposo.

Cuando Myriam llegó a la pulpería que enfrentaba al Hospital de los Belermos, ya la encontró cerrada. El pulpero había despedido a sus tres últimos parroquianos, y éstos se iban al Fuerte, cogidos del brazo, vociferando canciones de ebrios y pisándose el fleco de sus largos ponchos.

Myriam pasó por la acera de enfrente, corriendo casi, llenos los oídos de los rumores del viento y de las voces de su alma; y así fué hasta su casa, donde Nazaria la aguardaba sentada en el umbral de mampara, acallando a uno de los chicuelos que se había despertado. No necesitó llamar con el grueso aldabón. Le bastó golpear dulcemente con la yema de los dedos y decir su nombre quedamente, para que Viviana le abriera ansiosa. Y las dos mujeres entraron en el ancho y sonoro zaguán.

—Amita Casilda está despierta,— le dijo al oído Viviana.

—¿Y los esclavos?

—Dormidos. Amito Luis, también está despierto.

Corrió Myriam al cuarto de Luis y lo halló en la cama, con el rostro escondido en los almohadones.

—¿Qué haces Luis? ¡No llores! ¡levántante!

—¡Myriam! ¿Era cierto, pues, lo que soñé? ¿Has visto a nuestro padre?... Me desperté con un miedo terrible por él, y vi a nuestra madre llorando, llorando... Tu no estabas en casa, y ella me explicó todo y me contó que habías ido al presidio...

—¿Quién se lo dijo?—preguntó Myriam.

—Se lo dijo la india Viviana...

—¡Está bien! ¡No ha mentido! He ido a ver a nuestro padre... Tú,

M.E.C.D. 2016

DEPARTAMENTOS

DEPARTAMENTOS altos y bajos se alquilan, Paseo 273, con dos habitaciones, cocina, luz, servicios independientes. Informan en los mismos, tienda ropa. Teléfono A-2402.
49349 20 nov.

VEDADO, se alquila un apartamento en Baños entre 17 y 19 edificio Menéndez, compuesto de sala, dos cuartos, baño y cocina, muy fresco y claro. A-8466.
49095 16 nov.

VEDADO, Calle 8, al fondo del número 87, se alquila un departamento independiente con cinco habitaciones y buen patio. Informan al lado número 35. Su dueño: Calle 12, número 198, entre 19 y 21. 49349.—16 Nov.

(C) HABITACIONES

10.—Habana

SE alquila habitación alta muy ventilada. Amistad 83, letra A, altos.
50159.—18 Nov.

SE alquilan amplias y ventiladas habitaciones en San Rafael 168-B, entre Espada y San Francisco, pueden verse.
50038 20 nov.

EN Malecón 354, altos, entre Belascoain y Gervasio, se alquilan dos habitaciones con comida, para dos personas cada una. 50106 20 nov.

ALQUILO hermosas habitaciones con entrada a todas horas, precios reducidos, alumbrado frente al Campo de Marte, antiguo Telégrafo. Amistad 136.
50035 25 nov.

SE alquila una bonita habitación en la azotea, a dos cuadras del Parque; agua abundante Virtudes 23.
49959 17 nv.

VIRTUDES 28, entre Aguila y Amistad, edificio moderno, fresco, tranquilo, habitaciones con luz, lavabo, baño, con o sin muebles y ropa, desde $20.00. Teléfono M-9392.
49813 16 nov

EN casa particular se alquilan dos buenas habitaciones con baño intercalado y balcón con espléndida vista. Es casa moderna y hace esquina al Mercado Unico. Cristina 4, segundo, izquierda.
49840 21 nv.

CUARTOS COMODOS

Alquilo Omoa 14, a 12 pesos. Jesús del Monte 156, a 14 pesos. Estos con luz y salita y habitación. Alí informan.
49822 20 nv.

SE alquilan hermosas habitaciones en Galiano 132 altos de El Brazo Fuerte, acabadas de fabricar con luz, lavabos de agua corriente y un cuarto de baño moderno. Casa de moralidad. Informan en la misma. 49871 21 nv.

LAMPARILLA 72, se alquilan habitaciones frescas y ventiladas a matrimonios sin niños. Informan en la misma.
49876 16 nv.

SE alquila una sala y una habitación juntas o separadas, hombre solo o matrimonio. Nueva del Pilar 14, altos. Teléfono M-6331. 49884 19 nv

SE alquilan dos habitaciones una con balcón a la calle y otra interior, muy grandes y ventiladas. No falta el agua Villegas 22, altos. 49704 16 nv.

ALQUILO dos hermosas habitaciones, planta baja, vista calle, propias cualquier negocio decente, casa primera. No inquilinato, luz, teléfono, agua, dos meses fondo. Informan Jesús María 33 y 35.
49707 16 nv.

SE alquila una habitación en Animas, número 30, casa particular.
49630.—16 Nov.

Habana. Se alquilan habitaciones o departamentos para oficina en los altos de la casa Empedrado, 16. Informan: Arellano y Hermanos, Cuba, 50. Teléfono A-8297.

E. 2395 Ind. 1 Oct.

MERCED 77

Se alquilan dos habitaciones a $15, dos departamentos a $30, hay accesorias por Bayona, completamente independientes, sala, cuarto, servicio $25.
49540 19 nov.

MONSERRATE 93, altos, entre Lamparilla y Obrapía. Se alquilan habitaciones lavabo de agua corriente, muebles especiales a precio reducido. Más informes en la misma. 49166 8 dc.

GALIANO 117

Esquina a Barcelona, alquilo habitación amueblada vista a la calle, doy comida y desayuno Precios moderados. Teléfono A-9069. 49087 18 nov.

CAMPOAMOR. Obrapía 99, una cuadra Parque. Lujosas habitaciones, sin estrenar, vista a la calle, muebles o sin ellos, baños calientes. Teléfonos y criados. Módicos precios. 49618 26 nv.

SE alquila en Obrapía número 71, una habitación en los altos, con agua a todas horas; precio de reajuste Informan en la misma casa. 49489 17 nov.

ZULUETA 34

frente al Instituto alquilamos espléndidas habitaciones, con o sin asistencia, precios muy baratos. Tel. A-5937.
48897. 16 nov.

11.—Vedado

VEDADO. Calle M esquina 13, altos, familia americana alquila á caballero un cuarto amueblado con comodidad, baño al lado, fresco, tranquilidad, cambien referencias. 50005 18 nov.

SE alquilan espléndidas habitaciones en el Reparto Almendares, calle 15 entre 18 y 20. 49778 16 nov

(D) LOCALES

13.—Habana

EN LO MEJOR DE OBISPO

En la parte más comercial se alquila un local espacioso con magnífica vidriera a la calle, mostradores o armatrostes. Se da contrato y alquiler módico. Informan en Obispo número 64.
49986 20 nov

MAGNIFICA ESQUINA PARA ESTABLECIMIENTO EN INFANTA Y JOVELLAR

Se alquila en buenas condiciones, con contrato o sin él. Informes: M 1652 y F3159.
50092 18 nov.

HABANA 70

Espléndido local propio para restaurant o cualquier comercio; informan en los altos y enfrente; tranvías por las dos esquinas.
50062 18 nov.

LOCAL. Se cede un hermoso local, muy grande, propio para cualquier giro o exposición en la mejor cuadra de Galiano 8 años contrato. Paga la cuarta parte de alquiler, que debe ganar. Informan: Industria 94 A. A. Fernández.
49912 17 nv.

SE alquila una nave en Zanja y Espada con chucho ferrocarril. Informa Ambrosio Fernández.
49919 19 nv.

PARA COMERCIO
LOCAL MODERNO
NEPTUNO, NUMERO 150
LA LLAVE EN LA MISMA

E 2640 5 d 14 nov

SE alquila Aguila 95 entre Neptuno y San Miguel gran local para comercio. Informan Egido 9. Teléfonos A-6455 y F-1763.
49874 19 nv.

LOCALES

SE alquila un local acabado de fabricar, preparado para carnicería en 21 y 4, Vedado. Teléfono F-5068.
49873 16 nv.

PROPIA PARA COMERCIO

Se alquila la casa San Isidro 24, compuesta de un salón de 300 metros con columnas de hierro y cuatro habitaciones altas. La llave en San Isidro 19.
49781 18 nov

ALQUILO Cristo 22, bajos, propio para fonda o establecimiento análogo. Sala, tres habitaciones recibidor, servicios. Informan Malecón 6, altos. Llaves en los altos de la misma.
49679 22 nv.

BUEN LOCAL

Se alquila en Estrella y Gervasio, acabado de fabricar apropósito para botica, buen barrio. Informan en la bodega. Teléfono M-4515. 49525 19 nov.

SE ALQUILA

En el café La Palma, el salón de Barbería, se da contrato y alquiler módico También se alquila para frutería ocasa análoga. Café La Palma. Paula y San Ignacio. 49572 17 nv

CUBA 91 esquina a Luz, se alquilan dos locales de esquina para establecimiento; el otro almacén o depósito de vinos. Precio de situación.
49400 18 nov

INQUISIDOR 37, BAJOS

Se alquila este local, propio para almacén, depósito de mercancías, fonda u otra clase de establecimiento. Mide diez y seis metros de frente por diez y seis y medio de fondo. Llave e informes en la calle Oficios 88, bajos, Almacén de Manuel Muñoz y Compañía.
49283 29 nv.

GRAN LOCAL COMERCIAL

Se alquila la casa O'Reilly 26, moderna, con diez metros de frente y 530 de superficie, propia para almacén o gran establecimiento. Local en los altos para oficinas si se desea. Informa: Dr. Arturo Fernández. Habana 86, departamento 312
49068 23 nv.

14.—Barrios

EN TOYO

Se alquila para comercio o industria un gran local. La llave al lado. Informan, F núm. 248, teléfono F-5432. Precio reducido. 48811 21 nov

(F) SE NECESITAN

17.—Criadas de mano y Manejadoras

SE solicita una manejadora que tenga referencias de buenas casas donde haya trabajado. Si habla inglés mejor, buen sueldo. Calle A, esquina a 21, Vedado.
50138.—19 Nov.

SE solicita una criada para los quehaceres de una casa pequeña; duerme en la colocación; Enamorados 37, entre Flores y Serrano, Santos Suárez.
50080 18 nov.

SE solicita en la calle F número 219, altos, entre 21 y 23, Vedado, una criada peninsular que tenga referencias, sueldo 25 pesos y ropa limpia.
50004 17 nov.

SE solicita una buena manejadora que sepa lavar y planchar ropa fina, de 25 a 30 años, con referencias y que no tenga novio. San Rafael 74, altos, entre Campanario y Lealtad.
49932 16 nov.

O'REILLY 98, segundo piso, necesitan sirvienta española para matrimonio solo. Sueldo $30. Es para cocinar y todos los demás quehaceres. Si no sabe cumplir bien y no aporta garantías o referencias, que no se presente. 49930 16 nv

SE solicita una muchachita, para los quehaceres de una casa chica, no menor de 12 años, duerme en la colocación. Marina 14, esquina a 27.
49819 17 nov.

18.—Criados de mano

NECESITO criado de mano con recomendación. Sueldo $35 y una criada para cuartos $30. También muchacho español para cobrador con $20 de garantía. Sueldo $40 secos. Compostela 58.
49845 16 nv.

SE solicita un buen criado, fino, limpio y acostumbrado a servir. Calle 15 entre K y L., Vedado. 49581 15 nv.

19.—Cocineras

SE solicita una buena cocinera que sepa su obligación, ayude a la limpieza y duerma en la colocación. Sueldo 30 pesos y ropa limpia. Havana Park número 1, frente a los dos paraderos del Cerro.
50020 19 nov.

SE solicita una cocinera peninsular de mediana edad, que sepa sazonar bien, haga plaza y sea muy limpia. Se le pagan los viajes y ha de estar todo el día en la casa. Sueldo 30 pesos. Horas para tratar de 9 a 3. Calle 17 No. 425, entre 4 y 6. Vedado. 49706 16 nv

SE solicita una cocinera para corta familia que duerma en la colocación y ayude algo a la limpieza. Calle 8 No. 43 entre 17 y 19, Vedado. Teléfono F-4579.
49833 16 nv.

24.—Personas de ignorado domicilio

SE desea saber de José Dochao del Río, de Coruña, para recoger la herencia de su padre; que la madre desea que se presente en Lombillo y Santa Catalina, Cerro, bodega. Habana. José Franco.
50078 23 nov.

25.—Varios

SE necesitan montadores que sepan trabajar; Carmen 9; A 8463.
50090 18 nov

LEALTAD 125, letra .... esquina a San José, se solicita un compañero de cuarto para un cuarto en una azotea completamente independiente, con muebles y comida; si se desea, es casa moral y hay mucha agua; precio módico.
49999 17 nov.

LEALTAD 125, letra H, esquina a San José, se solicitan señoritas estudiantes para alquilarle lindas habitaciones con toda asistencia, en una casa de absoluta moralidad; precios módicos.
50000 17 nov.

NECESITO una persona joven que sirva para trabajar en una frutería; doy sueldo o también lo intereso en el negocio; tiene que disponer de 150 pesos; se garantiza el dinero y pago interés; informes en Animas y Consulado, Fernández.
50112 17 nov.

SOLICITO un socio con mil pesos y entendido en el giro de hotel, para darle sociedad de un gran negocio de casa de huéspedes para la temporada de turismo, que se aproxima; informan: San José 80, Sra. del Pozo.
50102 18 nov.

A LOS PROPIETARIOS

Persona seria, solvente, que tiene a su cargo la administración de fincas urbanas en esta capital, desea arrendamiento de casas de vecindad, mediante las garantías del caso. Recibe órdenes en la carbonería de Lealtad y Concordia, José Villarnovo y por el teléfono F-1175.
49776 16 nov.

GANE de $20.00 semanales en adelante. Magnífica oportunidad en negocios del presente y de gran porvenir. Véanos de 3 a 5 p. m. en Muralla (Ricla) núm. 27.
E 2369 15 d 14 nov

MODISTAS

Hacen falta muy buenas operarias que estén acostumbradas al taller. Casa Bernabeu. Compostela 38.
49847 16 nv.

SE solicita un joven que tenga conocimientos de carpintería. Tiene que tener muy buenas referencias. Obrapía 52.
49879 17 nv.

DENTISTAS. Solítase titular quiera establecerse local acreditado cuatro años gabinete, mejor barrio comercial Habana. Jesús María 33 y 35. Informan del arriendo con o sin muebles e instrumental si hace falta.
49697 16 nv.

SE NECESITAN

SE solicitan personas que sean activas para negocio establecido y de sólida garantía. Serán bien retribuídos. Manzana de Gómez, Deptos. 560 al 563.
49806 15 nov.

SE SOLICITA UN SOCIO

Con 800 pesos para el negocio de víveres y cantina, para dejarlo al frente de la casa. Costó la misma $6.500, pues me pienso retirar. Es negocio de ocasión. Informan Belascoain y Concordia, Café El Fénix. Martínez. U-1752.
49705 16 nv.

DE oportunidad, se necesita una persona con 300 pesos para un negocio positivo que da y produce para vivir cualquier persona o familia. Informan: Luz 59, oficina. 49645.—22 Nov.

La gran Escuela Automovilista
"KELLY"

Parque de Maceo, solicita Alumnos. Clases día y noche. La más antigua y única en la Habana. Para prospecto o cartilla de examen manden 6 sellos rojos.
49587 17 nv.

CAFE-CABARET

se solicita o se admite socio con algún dinero, para la explotación del negocio, sea inteligente, honrado, activo. Para Informes: 12 y 23, Vedado. Edificio Fonollar. 49234.—17 Nov.

SE SOLICITAN AGENTES

que deseen trabajar, para la propaganda de una sociedad benéfica de gran reputación, se da buena comisión y se garantizan muy buenos resultados. Informes en Tejadillo número 45, de 8 de la mañana a 5 de la tarde.
47843.—20 Nov.

26.—Agencias de colocaciones

VILLAVERDE Y COMPAÑIA

O'REILLY 13

Teléfono A-2348. Unica Agencia que dispone de personal competente y recomendado por sus aptitudes, moralidad y referencias. Facilita cocineros, criados, jardineros, dependientes, en todos los giros chauffeurs, fregadores, ayudantes, camareros y cuantos empleados necesiten se mandan a cualquier punto de la Isla. Villaverde y Ca. O'Reilly 13. Telf. A-2348.
49719 18 nov.

LA LEONESA. Facilita cocineros, cantineros, criados, camareros, dependientes de café o fonda; jardineros, chauffeurs, repartidores de cantinas, criadas, cocineras. Informan Suárez 29. Tel. A-8816.
49953 16 nv.

LA AGENCIA LA UNION

De Marcelino Menéndez, 29 años de establecida. Es la única que en cinco minutos facilita todo el personal con buenas referencias. Llamen al Teléfono A-3318. Habana 114. 49923 20 nv

EL IRIS. A-9132

Agencia de colocaciones, tenemos criadas, criados, cocineras, cocineros, manejadoras, dependientes para café y para fonda y empleados para toda clase de trabajos Luz 59. 48583 4 dic.

(G) SE OFRECEN

27.—Criadas de mano y Manejadoras

DESEA colocarse una joven española 17 años de criada de mano, tiene tiempo en el país y quien la represente, sea casa de moralidad. Informan: F-5107.
56142.—19 Nov.

UNA joven española desea colocarse en casa de moralidad de criada; informan: teléfono U 1382. 50067-68 18 nov.

UNA joven española desea colocarse de criada de manos, o de comedor, o de cuartos, tiene referencias; no le importa familia americana; informan: teléfono U 2386. 50056 17 nov.

DESEA colocarse una señora de mediana edad, española, para criada de manos o manejadora; teléfono A 4605; calle Sol 84.
50098 17 nov

JOVEN española, sin novio, desea colocarse de criada de manos; sabe coser y es trabajadora; informan en la calle 12 casi esquina a 15, número 139, Vedado.
50007 17 nov.

DESEA colocarse una joven española de criada de manos; lleva poco tiempo en el país; informan en la villa Nabelgas, víveres finos, Teléfono M 2067.
50094 17 nov

SE desea colocar una joven española para manejadora o criada de manos; llamen al teléfono A 7920. 50093 18 nov.

SE desea colocar una joven española; tiene buenas referencias; Escobar 81; teléfono A 4216. 50096 17 nov

SE desea colocar una señora española de mediana edad de criada de manos o de manejadora; informan: Jesús del Monte 294. Teléfono I 4805.
50111 18 nov

UNA señora peninsular de mediana edad, sin pretensiones y de reconocida moralidad, desea colocarse de criada de manos, es sumamente honrada y trabajadora; tiene buenas recomendaciones; darán razón en Obrapía 39. Altos de la joyería El Gallo. 50109 18 nov.

UNA muchacha española, recién llegada y de muy buenas cualidades, solicita colocación, de criada de mano, en casa de moralidad. No tiene pretensiones e informan en Maloja 158.
49965 17 nv.

DESEA colocarse una señora española de criada de mano o manejadora, duerme en la colocación. Informan en Obrapía número 51. Teléfono A-3002.
49988 18 nov.

SE desea colocar una joven española para criada de mano o manejadora en casa de moralidad, es trabajadora y tiene quien la garantice. Informan calle 5 y Baños. Teléfono F-5971. 50025 18 nov.

DESEA colocarse una joven española para comedor o cuarto. Tiene buenas referencias. Cuba 5. Teléfono A-7398.
49895 17 nv.

DESEA colocarse una joven española, de criada de mano. Es limpia y formal. Desea casa de moralidad. Informan San Rafael 76. Teléfono M-9145.
49907 17 nv.

DESEA colocarse española con referencias, por horas o para criada de cuartos o comedor. Teléfono F-2332. Dormir fuera. 49911 17 nv.

DESEA colocarse una joven española para cocinera o criada de mano. Tiene referencias. Teléfono F-3142.
49910 17 nv.

DESEA colocarse una peninsular, para criada de mano o de cuartos o un matrimonio solo. Sabe cocinar. Figuras 11. Teléfono A-6716. 49915 17 nov.

SE ofrece joven española para criada de mano o manejadora. Informan Teléfono A-9334. 49979 17 nv.

SE ofrece una buena criada o manejadora o para trabajar por horas. Buenas referencias. Sol 91. M-1860.
49974 16 nv.

DESEA colocarse una buena criada de mano o para habitaciones o manejadora y una buena cocinera. Tienen recomendación de las casas que trabajaron. Compostela 58. Teléfono A-4792.
49922 16 nv.

DESEA colocarse una joven española para criada de mano o manejadora y práctica en el servicio. Tiene referencias. Teléfono F-1849. 49925 17 nv

DESEA colocarse una joven española de criada de mano. Entiende bastante de cocina. Informan en la calle 13 número 3 entre M y N. Vedado. Referencias por escrito. 49917 16 nv.

DESEA colocarse una señora peninsular de manejadora, criada de cuartos o criada de mano, para corta familia. Tiene referencia. No le importa ir al campo. Teléfono U-4669. Antonia.
49934 16 nv

DESEA colocarse una muchacha española para criada de mano. Entiende algo de cocina. Informan Teléfono M-3558.
49942 18 nv.

DESEA colocarse una muchacha española para los quehaceres de corta familia o para cocinar; ha trabajado también en casas de americanos. Informan Neptuno número 237. Teléfono U-2359.
49944 17 nv.

DESEA colocarse una señora española para criada de mano o manejadora. Informan; Sol 64. Teléfono A-7423.
49945 16 nv.

DESEA colocarse una joven española de criada de mano o de cuartos. Sabe trabajar y tiene buenas referencias. Informan Progreso 19, altos. 49936 16 nv.

DESEA colocarse una muchacha peninsula, de criada de mano, con referencias. Villegas 85, segundo piso. Informan Teléfono A-5759. 49951 20 nv

DESEA colocarse joven española para criada de mano o manejadora. Informes Oficios 50. Teléfono A-6639.
49952 18 nv.

DESEA colocarse una joven española para criada de mano. Lo mismo para cuartos. Sabe coser. Desea casa de moralidad. Informan Amistad 30. Tel. A-8350
49958 16 nv.

SE OFRECEN

DESEA colocarse una joven española para criada de manos o manejadora; entiende algo de cocina; sabe cumplir con su obligación; informan: teléfono M 3695.
50100 17 nov.

DESEA colocarse una española de mediana edad para criada de manos; Estrella número 42; informes: la encargada.
50080 17 nov.

DESEA colocarse una joven española para manejadora, criada de manos; entiende de cocina; tiene quien la garantice; Santos Suárez 29; teléfono I 5719.
50084 17 nov

JOVEN asturiana, recién llegada y acostumbrada a servir, desea colocarse de criada de manos o manejadora; tiene quien responda por ella; llame al A 0534, si no es casa seria no pierda tiempo.
50085 17 nov.

DESEA colocarse una señora peninsular en casa de moralidad, de criada de manos o para todo con un matrimonio solo o por horas; no duerme en la colocación; tiene referencias de donde trabajó; teléfono M 2136; calle Jesús María número 23; informa: la encargada.
50083 17 nov.

JOVEN española se ofrece para criada de mano o manejadora. Informan Teléfono I-3015. P. de Asturias 8 entre Santa Catalina y Milagros, Víbora.
49893 16 nv.

DESEA colocarse una joven española para criada de mano, comedor o cuarto, con referencias. Informan Morro 1, altos. Teléfono A-1815. 49967 17 nv.

DESEA colocarse una muchacha española para criada de mano o por horas. Desea ganar de 20 a 25 pesos. Informan Apodaca número 2. 49970 16 nv.

DESEAN colocarse tres jóvenes españolas de criada de mano o manejadoras. Son cumplidoras de su obligación. Informan en Cristo 16. Teléfono A-3916.
49921 17 nv.

OFRECESE joven española para cuartos y costura con inmejorables referencias. Desea casa estable y otra manejadora. Teléfono M-9484. 49914 17 nv.

SE desea colocar una señora peninsular de mediana edad; es limpia y trabajadora; entiende de todo, en casa seria. Churruca 35, Cerro.
49820 16 nov

SE ofrece joven española para criada de mano. Tiene referencias. Tel. A-5394.
49836 16 nv.

DESEA colocarse una señora joven, española, de criada de mano o manejadora Entiende un poco de cocina. Lleva tiempo en el país. Príncipe 21, bodega. Teléfono U-2946. 49853 16 nv.

SE ofrece una señora alemana que entiende de todo, habla español, para corta familia. Informan: Oficios, 17, altos, habitación número 3.
49659.—18 Nov.

SE ofrece una señora de color para el cuidado de un niño o niña, en su casa; será bien atendido. Para informes, Nueva del Pilar número 44, por Santo Tomás, letra A. 48814 16 nov

28.—Criadas de Habitaciones y Coser

SE desea colocar una joven para cuartos o manejadora, tiene referencias. Informan en el teléfono U-2193.
50121.—19 Nov.

SE coloca una muchacha de color para limpiar por horas o todo el día y entiende de cocina. Informan: Línea, 140, entre 14 y 16, Vedado.
50139.—19 Nov.

ESPAÑOLA de mediana edad desea limpiar por horas casa u oficina. Garantiza su conducta. Amistad 83-A, altos. Teléfono M-9180. 50158.—18 Nov.

DESEAN colocarse dos muchachas formales para cuartos, criada de manos o manejadoras; dan informes; Romay 30, altos. M 5094. 50107 19 nov.

DESEA colocarse una muchacha para limpiar y cocinar; para corta familia; teléfono A 1840. 50088 17 nov.

SE desea colocar una joven española para cuartos y coser; sabe cumplir con su obligación; desea casa de moralidad; informan: calle 2 número 2, letra C, Vedado; teléfono F 5465.
50076 18 nov.

SE desea colocar una señora de mediana edad, blanca, para la limpieza; entiende algo de cocina; en casa de moralidad; para informes: Figuras 87, moderno.
49981 18 nov.

DESEA colocarse una muchacha española para criada de cuartos o de comedor o de manejadora; sabe coser y planchar; teléfono M 9546 y desea ganar 30 pesos.
50116 18 nov.

DESEA colocarse una muchacha española para cuartos o criada de mano. Informes Teléfono F-4351.
50005 18 nov.

DESEA colocarse una muchacha española de criada de cuartos. Sabe coser a máquina y a mano, y de comedor. Sabe servir a la rusa. Llamen al Tel. FO-1091
49960 16 nv.

DESEA colocación para cuartos una muchacha española. Sabe cortar toda clase de ropa de señora y niños. Desea casa de formalidad. Tiene la garantía donde trabajó 5 años. Vives No. 52. Tel. A-4954.
49897 16 nv.

SE ofrece joven española para cuartos y coser o para manejadora. Tiene referencias. Informan Teléfono A-5394.
49835 16 nv.

DESEA colocarse una joven española de criada de cuartos o comedor. Desea casa de moralidad. Tiene referencias. Para informes O'Reilly 12 a todas horas.
49843 16 nv.

29.—Criados de mano

SE ofrece criado de mano, un joven español, tiene referencias, lleva tiempo en el país. Informe: F-1504.
50120.—18 Nov.

SE ofrece un criado práctico en el servicio; de buenas casas; tiene informes; teléfono F 2295. 50081 18 nov

SE desea colocar un peninsular para criado de mano; es de mediana edad; sabe perfectamente cumplir con su deber; no tiene inconveniente en ir al interior; tiene buenas recomendaciones; llame al teléfono A 7621. 50064 18 nov.

JOVEN peninsular, se ofrece para criado de mano, tiene buenas recomendaciones de las casas donde trabajó. Llame al teléfono X-1012. 50019 18 nov.

DESEA colocarse de criado de mano un joven español, de 26 años de edad, con mucha práctica en el servicio doméstico, con muy buenas referencias de las últimas casas que ha trabajado. Informan: U-3468. 49896 17 nv.

SE ofrece un joven español, para criado de mano, práctico en el servicio y tiene referencias. Informan Teléfono F-5016 Bodega. Vedado 49943 17 nv

SE ofrece un buen criado para comedor y para la limpieza de casa. Sabe muy bien su obligación. Tiene buenas referencias de la casa que ha trabajado. Teléfono A-7916. Teniente Rey 24.
49948 17 nv

SE ofrece un criado de mano, para oficinas. Sabe su obligación, con la limpieza y otros trabajos, como pintar y arreglar desperfectos eléctricos. Teléfono A-7916. Teniente Rey 24.
49947 17 nv.

DESEA colocarse un criado de comedor con buenas recomendaciones de las casas que ha trabajado. Informan por Teléfono F-1712 49939 17 nv.

DESEA colocarse un joven español de criado de mano, práctico en servicio de comedor. Sabe de jardín. Tiene recomendaciones de las casas en que trabajó. Informan Obispo 23. Teléfono A-7436.
49971 17 nv

CRIADO de mano, español, acostumbrado al servicio fino, desea casa donde sepan apreciar el buen servicio. Sale al campo. No tiene pretensiones. Dirección Habana 114. Preguntar por Eugenio. Teléfono A-3318.
49878 17 nv

SE ofrece criado de mano honrado y trabajador; tiene buena idea para cualquier trabajo. Informan teléfono A-7654.
49800 16 nov

SE ofrece criado de mano, peninsular, habituado a un esmerado servicio, con referencias de casas conocidas. Lo mismo me coloco de portero o camarero. Voy a cualquier punto. Teléfono A-4792.
49844 16 nv.

30.—Cocineras

SE coloca en casa particular o en casa de comercio señora blanca para cocinar. Llamen al teléfono M-5665. Trocadero, número 87. 50124-25.—21 Nov

DESEA colocarse una joven española de cocinera; si no es mucha la limpieza, ayuda un poco. Teléfono M-8481.
50082 18 nov

ENGLISH woman seeks position as cook with small family. Calle G entre 9 y 7 número 71, Vedado. Alicia.
50008 18 nov.

DESEA colocarse una señora cocinera, española. Sol 64. Teléfono A-7723.
49946 16 nv.

SE OFRECEN

SE desea colocar una cocinera española. Informan calle 25 número 184 esquina I, Vedado. 50044 19 nov.

DESEA colocarse una joven española para cocinar solamente; tiene referencias; Cuba número 5, habitación 30.
50013- 18.nov.

DESEA colocarse una señora de color para cocinar solamente, no duerme en la colocación. Informes Teléfono A-1796.
50002 18 nov.

SE ofrece una madre húngara 40 años para cocinera y su hija de 22 años para manejadora, la dos hablan inglés la hija muy bien; para trabajar junto en la misma casa $60 para las dos. No hablan español. Llamar A-3070. Preguntar por "Betty". 49892 18 nov.

SE ofrece una muchacha para cocinar y limpiar para matrimonio solo o criada mano, tiene referencias. Informan Teléfono I-2591. 50018 20 nv.

SE desea colocar una joven de cocinera en casa particular o de comercio. Informan Colón número 1 y medio Teléfono A-8073. 50022 17 nov.

SE desea colocar una joven de color para cocinera en casa decente y en la misma una lavandera para lavar en su casa. Teléfono I-2684. 50026 18 nov.

SEÑORA española desea colocarse para cocinar y ayudar algo a la limpieza de corta familia o criada de mano. Concordia 195, bodega. Teléfono U-3211.
49904 18 nv.

DESEA colocarse una cocinera de color, de mediana edad, es práctica en su oficio y tiene quien responda por ella. En la misma una general lavandera, ropa de señora y de niños, en su casa o en la calle. Informan Teléfono M-9292, de 7 a 11 de la mañana.
49908 17 nv.

DESEA colocarse una joven española de cocinera. Sabe desempeñar bien su obligación y sabe bastante de repostería. Tiene buenas referencias y duerme en la colocación. Informan en la calle Basarrate y Zapata. Teléfono U-3714.
49924 17 nv

SE ofrece peninsular para cocinar y ayudar a la limpieza. Sabe cocinar. Sueldo $15.00. Guasabacoa. Padilla y Barreto número 126, bodega.
49927 16 nv.

DESEA colocarse una cocinera. Sabe cumplir con su obligación. Informan en Bernaza 20. Tiene referencias.
49931 17 nv

DESEA colocarse una muchacha española para cocinar y limpiar, para matrimonio solo o corta familia o para criada de cuartos. Sabe coser y tiene referencias. Informan: Villegas 42, habitación 3
49929 16 nv.

DESEA colocarse una señora, cocinera, española. Cocina a la criolla y a la española. Informan: Tamarindo 69. Teléfono I-4665. 49941 16 nv

UNA señora de mediana edad peninsular desea colocarse de cocinera, sabe cocinar a la española y a la criolla. Informan en San Nicolás 263 entre Esperanza y Rubalcaba. 50036 17 nov.

DESEA colocarse una señora para cocinar y limpiar para matrimonio solo o poca familia, sin niños. Es muy trabajadora y tiene buenas referencias. No duerme en la colocación. Tel. M-3538.
49957 16 nv.

DESEA colocarse una cocinera española de mediana edad. Sabe cocinar a la criolla y española. Informan Tel. FO-1091
49961 16 nv

DESEA colocarse cocinera repostera. Cocina a la criolla y a la española. No tiene inconveniente que sea casa de comercio. Hace plaza. Tiene referencia. Informes: Teléfono M-3641.
49969 17 nv.

DESEA colocarse una muchacha de color para cocinera, con buena referencia Sabe hacer dulce. Informan en los Teléfonos I-2643 e I-6937. Prefiere el Vedado o Víbora. 49973 17 nv.

SE ofrece una buena cocinera. Es práctica y formal. Sol 91. M-1860.
49975 16 nv

DESEA colocarse de cocinera una española de mediana edad; cocina a la criolla y a la española; entiende algo de dulces. No duerme en el acomodo. Teléfono M-4205. Domicilio, Campanario, número 190. 49777 16 nov

DESEA colocarse una señora de color, de mediana edad, de cocinera. Sabe cumplir con su obligación. Tiene muy buenas referencias. Solo para cocinar. Belascoain 108. Mueblería.
49852 16 nv.

31.—Cocineros

UN cocinero asiático joven, desea colocarse en casa particular, cocina bien a la criolla y española, sabe repostería, tiene referencias. Informan Calle Zapata esquina A, bodega. Preguntar por Manuel Teléfonos F-3395. M-5101, Vedado.
50047 18 nov.

DESEA colocarse un cocinero español que lleva tiempo en el país, en casa de comercio o particular, cocina a la francesa, criolla y española, sabe de repostería y va al campo. Teléfono M-8370.
50042 18 nov.

COCINERO español desea colocarse de cocinero en casa particular, es práctico en cocina a la española y a la criolla; de mediana edad; es cumplidor en su obligación; tiene buenas referencias; informan: Teléfono F 5152.
50030 25 nov.

SE ofrece un cocinero y repostero para casa particular o comercio; cocina a la criolla, española y francesa; es persona muy seria; no tiene pretensiones; tiene buenas referencias; informes: teléfono A 8755. 50048 18 nov.

DESEA colocarse un cocinero español, repostero y con recomendación de las mejores casas del Vedado; teléfono M 6204. Teniente Rey 64. 50066 17 nov.

UN cocinero asiático desea colocarse en casa particular, cocina a la criolla y española y francesa repostero, limpio y formal, desea buen sueldo. Pregunten por Rafael Wong. Teléfono A-1731.
50003 18 nov.

SE ofrece un buen cocinero repostero, pardo para casa particular o casa de comercio. Informan Monte 379. Teléfono: M-4765. 49933 18 nov.

SE ofrece un cocinero con buenas referencias. Sale al campo. Trocadero 40. Teléfono M-9326. 49891 16 nv.

COCINERO y repostero fino, muy limpio, se ofrece para la ciudad o repartos, hombre solo, sin pretensiones de gran sueldo, para hotel, particular o comercio. Cuarteles 3. A-9207. 49894 16 nv.

COCINERO del país desea colocarse en casa particular o del comercio. Sabe repostería, sin grandes pretensiones. Va al campo. Es hombre solo. Tel. M-7447.
49898 17 nv.

DESEA colocarse un cocinero repostero, español. Teniente Rey 94.
49823 16 nv.

33.—Chauffeurs

CHAUFFEUR español desea colocarse en casa particular o comercio, maneja toda clase de máquinas. Más informes: Teléfono FO-1246. 50143.—24 Nov.

CHAUFFEUR español, desea colocarse en casa particular o comercio; tiene recomendaciones de las casas que ha trabajado; manejo toda clase de máquinas. Teléfono F 2255. 50091 18 nov.

DESEA colocarse un chauffeur español, con 22 años en casa particular o del comercio No le importa ir al campo y conoce bien la Habana. Informan A-7654
49890 18 nv.

CHAUFFEUR mecánico, de color, con referencias, y que sabe cumplir con sus obligaciones, desea colocarse en casa particular. Para más informes llame al A-2667 o M-3250. 49901 19 nv.

UN joven de 19 años, se ofrece para ayudante de chauffeur o de oficina. Sabe manejar automóvil. Llame al Teléfono A-5016. Fernández.
49940 16 17 nv.

CHAUFFEUR español, desea colocarse en casa particular o comercio. Tiene excelentes cartas de casas de familia de esta ciudad. Maneja cualquier máquina. Conoce perfectamente el tráfico y la ciudad con 10 años de práctica. Conoce mecánica. A-6842. 49966 17 nv

CHAUFFEUR mecánico, español, desea colocarse en casa particular; tiene buenas referencias de donde trabajó. Cualquier carro siete años de práctica en la Habana. Pregunte por Bouza, U-1879.
49794 16 nov.

CHAUFFEUR español, con referencias de las casas que ha trabajado, desea colocarse en casa particular; sabe manejar toda clase de máquinas. Informes, Teléfono U-3898. 49803 16 nov

CHAUFFEUR mecánico. español, se ofrece. Sabe manejar todas marcas. No tiene pretensiones. Llamen al Teléfono I-2470.
49848 17 nv.

DESEA colocarse de chauffeur joven español, en casa particular o comercio, es competente y tiene quien lo garantice. Teléfono M-3386. Zulueta 3, (por Animas). Café "Bar América.
49662.—16 Nov.

34.—Tenedores de libros y Oficinistas y Empleados de Oficinas

EXPERTO contador mercantil se ofrece para llevar su contabilidad por horas. Sr. A. Zalduendo. Teléfono I-6582.
49903 24 nv.

FINCAS URBANAS

JOVEN 20 años conociendo inglés, francés, español, Teneduría de Libros, Mecanografía, práctica oficina y comercial, desearía colocarse sin pretensiones en oficina o almacén. Inmejorables referencias, Dirigise A. M Cristo 28, altos.
49991 22 nov.

PARA AUXILIAR DE ESCRITORIO

o practicar en el comercio, desea colocarse un joven de 18 años, formal y serio; no tiene pretensiones; Informan: Serrano número 6; Teléfono I 3121.
50065 18 nov.

35.—Varios

PARA lavandera desea colocarse señora española, con larga práctica en lavado y planchado de ropa fina de señoras, caballeros y niños; tiene referencias; informan: teléfono F 1682.
50110 18 nov.

DESEA colocarse un jardinero en casa particular; tiene recomendaciones y varios años de práctica; teléfono I 5792. 49992 23 nov.

UN matrimonio que desea hacerse cargo de un solar, en la misma una muchacha española desea una casa para hacer limpieza por horas. Infanta 61. Telf. U-1522.
49987 18 nov.

UN jardinero desea colocarse en casa particular. Tiene buenas recomendaciones y muchos años de práctica. Inteligente en el ramo. Calle 25, Vedado, entre B y C. Teléfono F-5371.
49900 17 nv.

DESEA colocarse una joven española para lavar y planchar o para criada de mano. Sabe cumplir con sus obligación y duerme fuera. Informan en Bernaza 20 cuarto número 16. 49918 19 nv.

DESEA colocarse un joven español, para dependiente de café. Informan en la calle N número 6 entre 15 y Calzada. Vedado 49916 16 nv.

SE desea colocar un joven cortador, camisero y dependiente artículos para caballero; no tiene pretensiones; tiene buenas referencias de la casa donde trabajó. Informan en San Miguel 74, por San Nicolás. 49779 16 nov

SEÑORA peninsular de edad, desea colocarse para todo. Compostela 18, altos, habitación 29. 49508 16 nov.

SE desea colocar joven español de 22 años de edad, en un almacén o trabajo análogo, tiene referencias de las casas que ha trabajado. Informan San Isidro 41. Telf. A-5025. F. Menéndez y García.
49506 18 nov.

CORRESPONSAL-Traductor, inglés español, muy competente y rápido, admite trabajo por horas o por iguala. San Miguel 3, altos, cuarto No. 8, por la mañana. Apartado 722.
49866 16 nv.

MECANICO tornero experto en máquinarias y motores, automóviles, etc., etc. desea colocarse en cualquier taller dentro de la Habana. Informes Teléfono X-1484.
49507 21 nov.

(H) COMPRA Y VENTA DE FINCAS

36.—Urbanas

COMPRA Y VENTA DE CASAS
TERRENOS Y FINCAS RUSTICAS

DINERO EN HIPOTECA

MENDOZA Y CA.
Corredores
Obispo 63. Habana.

Dirigirse al Sr. Cruz Muñoz
Teléfono M-6921.
Horas, de 9 a 11 a. m.

E. 2349 Ind. 1 Oct.

MAGNIFICO negocio, a una cuadra de La Isla de Cuba y del Ten Cent de Monte, vendo una casa, de dos plantas, cantería, moderna, en $25.500. Trato directo. Informes, Habana 81. Teléfono A-3973.
49785 16 nov

GANGA verdad. En $5.000, una casa portal, jardín, sala, tres cuartos, comedor, baño completo, cocina y hermoso garage, punto alto y saludable. Calle Oeste entre Luis Estévez y Lacret, Santos Suárez, en el número 14.
49808 18 nov.

POR $2.300 linda casita calle Reforma especial para familia. Sala, tres cuartos, servicios, dos patios. Dueño señor Calzada. Teléfono A-7463.
49841 17 nv.

LEAN esto. Todas de mampostería, tres casitas que son un encanto, con dos ventanas cada una, baño intercalado, de azotea. Rentan $73 en $6.600 las tres, calle San Lázaro (Pasaje) casi esquina a Pocito, Víbora. Dueño: Rosa Enríquez 2 esquina a Santana, Luyanó. Gutiérrez. Teléfonos F-6152 y A-2575.
49865 18 nv.

FRANCISCO González. Corredor de Fincas. Reina y Rayo. Café El Especial. Teléfono M-8621. Doy dinero en hipotecas en pequeñas y grandes cantidades. Compro y vendo fincas rústicas y urbanas. Se reciben órdenes de 9 a 11 a. m.
49590 19 nv

REGIA propiedad. A dos cuadras de Belascoain vendo preciosa casa de esquina de tres plantas con ocho viviendas acabada de fabricar y renta $355 mensuales. Precio en $45.000. P. Quintana. Belascoain número 54, altos. Tel. U-5735.
49615 15 nv.

VENDO EN LA CALZADA

del Monte, cerca de Angeles, una buena casa de una planta, preparada para otras. Tiene 311 metros y da muy buena renta La doy a $160 metro con fabricación que es una ganga. Solo informo a compradores. Vallongo en Monte 317.
49740 15 nv.

VEDADO CALLE 23 $12.000

a media cuadra de la calle 23 próximo a Paseo, casa moderna con jardín, portal, sala, comedor, cuatro habitaciones y dos baños. Gerardo Máuriz, Obispo 64, teléfono A-3166 de 10 a 11.

VEDADO GRAN CASA DOS PLANTAS

próximo a 23 y parque de Medina con seis habitaciones y garage para cada planta $52,000. Gerardo Máuriz, Obispo 64, teléfono A-6166 de 10 a 11.

LEALTAD PROXIMO A SAN RAFAEL

moderna casa de tres plantas, renta $210. Precio $25,000. Gerardo Máuriz, Obispo 64, fono A-3166 de 10 a 11.

GALIANO $46.000

de dos plantas, otra en Galino $35,000. Gerardo Máuriz, Obispo 64, teléfono A-3166 de 10 a 11. 49531 16 nov.

SE vende el ventilado y elegante chalet de construcción moderna Cerro 601 esquina a Patria. Tiene seis dormitorios a la brisa, dos baños, garage y toda clase de comodidades para familia numerosa. Mide 400 metros. No corredores. Se enseña de 1 a 4, y a esas mismas horas se informa por el teléfono A-4903.
49360 19 nov.

EN lo más alto del Reparto La Unión, pegado a Regla, vendo 2 (dos) casitas, una de mampostería, con portal, de columnas y balaustrada, sala, 2 cuartos, comedor ducha, inodoro y patio para gallinas, toda de cielo raso. Instalación eléctrica precio $3,100. La otra de madera y mampostería, pisos de mosaicos, teja alicantina, de portal, sala, tres cuartos, comedor, cocina, ducha, inodoro, instalación eléctrica. Precio $1,7000. Si compran las dos las doy en $4.500. Informa: Bodega de don Manuel Sánchez, Reparto La Unión
49496 16 nov.

FINCAS URBANAS

COMPRAMOS las siguientes casas: En loma Víbora, de $19,000; otra, Galiano a Egido, $35,000. Otra, Infanta a Oficios, $100,000. Otra, Mercaderes a Aguiar, $25,000 Bufete doctor Roig. Bienes e Hipotecas. Cuba 52. Teléfono A-3012, 1 a 3.
50054 18 nov.

POR necesitar dinero con urgencia, regalo en 15.500 pesos último precio, cinco casas juntas o separadas en lo mejor de Marianao, rentan 175 pesos, le pasan por el frente los tranvías de Havana Electric y a una cuadra los de Zanja y Galiano. Constan de portal, sala, tres cuartos, un pequeño recibidor, baño intercalado. comedor al fondo, cocina y patio; informan en el Reparto Lawton, calle A número 29, entre 16 y 17, pregunten por M. Alvarez.
50046 20 nov.

SE vende una esquina en F y 27, en lo mejor del Vedado, precio de ocasión, con facilidades para fabricar; teléfono A4154.
50055 19 nov.

EN EL CERRO UNA CASA DE

construcción moderna, de sala, comedor, tres cuartos, servicios, cocina y luz eléctrica. Es ganga, en $3.500. Informan en Santa Teresa 23, entre Primelles y Churruca. Teléfono I-4370.
49054 18 nov

SE VENDE EN PICOTA

Una casa de dos planta moderna rentando 80 pesos y se da en $9.000. Informan Santa Teresa 23. Teléfono I-4370.
49052 18 nov.

GRAN esquina se vende, Antón Recio y Corrales. No corredores. Informan F número 248, teléfono F-5432.
48812 21 nov.

SE VENDE

En Luyanó a dos cuadras Concha, una esquina dos plantas de 144 metros cuadrados, con establecimiento, contrato por 6 años, renta $110.00, acabada de fabricar, moderna construcción en $12,000 pudiendo dejar $5.000 al 8 por ciento. Informan Santa Teresa número 23, Cerro. Teléfono I-4370. 49055 18 nov.

SE vende casa nueva con portal, sala, saleta, cinco cuartos, comedor, cocina, baño y hall y otro departamento con garage, cuarto criados, lavandería y servicio criados. Total terreno 722 varas. Cinco mil pesos al contado y doce mil en hipoteca al siete por ciento en mensualidades de cien pesos. Villa Bita, calle 13 entre 18 y 20, Reparto Almendares
48595 19 nov.

VENDO 3 ESQUINAS

dos viejas y una moderna en dos calles más comerciales de la Habana. Rentan en un recibo el 9 0/0 libre, vendo en Reina una casa 500 metros. renta $500 en un recibo en $73.000. Agua redimida, cuatro plantas y 28 departamentos Informes Amistad 136. Teléfono A-0379. García.
50-47394 25 nv.

SE VENDE UNA CASA

de madera en el Cerro, con portal, sala, saleta, siete cuartos con piso de mosaico, con 11 metros de frente por 38 de fondo, rentando 70 pesos. Se da en 4,000 pesos pudiendo dejar 1,500. Informan Santa Teresa 23. Teléfono I-4370.
49053 18 nov.

(I) COMPRA Y VENTA DE SOLARES YERMOS

SOLAR se vende uno del Plan Berenguer, en el reparto Calabazar. Tiene 200 metros; se da muy barato o se cambia por automóvil chico. Cristina 20, teléfono A-5437. 49810 16 nov

SOLARES

Vendemos a plazos solares bien situados. Grandes facilidades de pago.
MENDOZA Y CA.
Obispo 63. Telf. M-6921.

E. 2344 Ind. 1 Oct.

OJO. Se vende la esquina Cueto y Rodríguez. Informan M-1289.
49625 20 nv.

VENDEMOS A PLAZOS

Visite nuestros magníficos Repartos, Siempre hay en ellos quien pueda darle informes sobre buenas inversiones allí. Además, le atenderemos en Obispo 63.
MENDOZA Y CA.
E 2620 30 d 11 nv

VENDO solar Ampliación Almendares; 12.96x47, una cuadra Parque Inglés a $3.75 vara. Alaska. Tintorería. Obrapía número 45. Teléfono A-9775. López.
49290 24 nv.

(J) COMPRA Y VENTA DE ESTABLECIMIENTOS

CARNICERIA se vende en el mejor barrio de la Víbora. Informan en Milagros y San Lázaro, bodega.
50045 19 nov.

VENDO hotelito en Monte, de Cárdenas a Factoría; deja líquido mensualmente 300 pesos; facilidades de pago, propio para matrimonio; Cuenya, Monte y Someruelos, café. 50105 18 nov.

BODEGAS DESDE $500 SOLAS EN ESQUINA MUY CANTINERAS

con buenos contratos. Informes gratis y negocios serios; dinero en hipoteca; compro pagarés; Suárez, Cerro 537, entre Tejas y Buenos Aires.
49985 25 nov.

VENDO GRAN

panadería, víveres, cantina en la Habana $7.000; facilidad de pago, y vendo otros más. Informes: Amistad 136. García.

BENJAMIN GARCIA

Corredor

Compro y vendo bodegas, cafés, cantinas propiedades, dinero en hipoteca, vidrieras de tabaco, hoteles, casas de huéspedes. Cambio bodegas por otras, cafés también por propiedades. Hago toda clase de operaciones. Doy mucha facilidad de pago Si quiere informarse: Amistad 136. Teléfono A-0379, de 9 a 4. Benjamín.

VIDRIERAS DE TABACOS

en venta. Vendo una que garantizo 40 pesos diarios de venta, sin los billetes y la doy en $2 000. Vendo otra en $1.000 y vende $20 diarios. Aprovechen esta ocasión que valen el doble. Las dos están en la mejor calle de la Habana. El primero que venga la compra. Informes. Amistad 136. García.

VENDO BODEGA

en la Ceiba en $5.500, con $3.500 de contado que vale el doble, venta diaria $80; comodidades para familia; no paga alquiler, 5 años contrato y vendo otra en Pogolotti, paradero de guaguas, venta igual y el mismo precio. Venga a verme en seguida. Si usted la ve la compra. Informes: Amistad 136. García.

ATENCION BODEGUEROS

Cafeteros. ¿Quieren vender o cambiar de barrio? Venga a verme. Cambio en seguida, cafés por bodegas y por fincas y las vendo en 24 horas. Amistad 136. García. Teléfono A-0379.

HUESPEDES Y HOTELES

Vendo una en Galiano en 1.500 pesos; deja al mes 400 pesos; los muebles lo valen. Tiene 18 habitaciones; 5 años de contrato y gran comedor. Informes en Amistad 136. Benjamín García.

VENDO 4 LECHERIAS

una Belascoain en $4.000, con $2.000 de contado, venta diaria $70; vendo otra en $900 y vendo dos más, locales modernos según lo exige la Sanidad. Informes en Animas 136. García.

CAFES VENDO

uno en $28.000; otro en $26.000; otro en $45.000; otro de $80.000; otro en $18.000 Tengo de menos precio. Toda facilidad de pago. Tengo cantinas. Admito socios para los mismos. Hay café de estos que se venden que dejan al año $18.000 de ganancia. Se hace ver. Informes Amistad 136. Benjamín García.

VENDO LA MEJOR BODEGA

cantinera, buen contrato, venta diaria 185 pesos, local para 4 familias, no paga alquiler, 13.000 pesos, con 6.000 pesos de contado, que los hay de existencia, 5 años contrato; la casa para dos socios que quieran hacerse ricos, no hay mejor casa esta en Calzada. Informan en Amistad 136. Benjamín García. Tel. A-0379.
47394 25 nv.

ESTABLECIMIENTOS

NECESITO SOCIO PARA BODEGA CON $400

Es muy cantinera. Vende sesenta pesos diarios. Sola en esquina. A mitad de utilidades. Seis años contrato. Informa Suárez. Cerro 537, entre Tejas y Buenos Aires. 49984 25 nov.

URGE venta dos bodegas solas en esquina, con menos de $1,000 se hace dueño de una, es ganga por ser punto para hacer una gran casa, puede hacer una venta diaria de 50 a 70 pesos. No corredores. Informes botica Merced y Picota, de 8 a 11 a. m. 50001 18 nov.

SE vende una bodega o se admite un socio para separar a otro, seis años de contrato. No tiene deudas. Informes entre Egido y Zulueta, frutería.
49899 19 nv.

BODEGA se vende en Jesús María 76 por no poder atenderla. Se da por poco dinero, que tiene más valor en mercancías. Tiene casa para familias y para el negocio de comidas; largo contrato y muy poco alquiler.
49968 17 nov.

BUENA oportunidad; se vende un puesto de frutas con buena venta, con seis años de contrato, con vivienda para familia, todo independiente; paga 23 pesos mensuales; urge la venta por embarcarme. Informan Rosa Enríquez, núm. 2, esquina a Velázquez, Luyanó.
49765 17 nov.

BODEGA EN CALZADA

Necesito venderla por no poder atenderla; buen contrato; vale 10 mil pesos; precio: 6 mil pesos; informes: Cayado, Monte y Angeles, café, de 8 a 10 y de 2 a 4.
50069 18 nov.

BODEGUEROS y propietarios. Vendo esquina nueva y bodega con 6,000 pesos de contado y el resto en hipoteca. Informes Monte 217, altos. Cristóbal. Tel. M-3831 de 11 a 1 y de 6 a 8.
49827 16 nv.

CAFE Y RESTAURANT

Se vende en lo más céntrico de la Habana con 10 años de crédito, venta diaria garantizada de cien pesos, largo contrato. Precio módico y facilidades de pago. Informa Sr. Mariano Gil. Amistad 61.
49612 21 nv.

ESTABLECIMIENTOS

Arriendo la fonda y restaurant del café La Palma, sito en Paula y San Ignacio. Se dará en proporción. Pase y véalo.
49573 17 nv.

VENDO UNA BODEGA

Por asunto que explicaré, con gran existencia, principalmente de quincalla y ferretería, buen contrato, poco alquiler, en cuatro mil quinientos pesos que los hay en mercancías nobles. Informes Manuel Zayas Robau 39 entre Calzada Real y Steinhart. Quemados Marianao.
49067 16 nov.

BODEGA $7.000

en la Habana, sola en esquina, contrato 6 años, alquiler $25; es cantinera. Informes: San Rafael y Oquendo, café, de 12 a 3. Alvarez. 49028 17 nv.

POR asuntos de familia, se vende una vidriera de tabacos y quincalla, billetes de lotería; hace 4 meses daban 2.000 pesos y hoy se dá en 1.200; una parte en pagarés; informan: Monte 331, hospedaje.
48631 16 nv.

FEDERICO PERAZA

Café Los Alpes. Reina y Rayo. Teléfono A-9347. Vendo y compro toda clase de negocios y doy dinero en hipoteca. Un hotel en $2.000; una carnicería en $2.000 Vende media res.

Vendo esquinas en el Cerro y Jesús del Monte; Infanta, Estevez, Santos Suárez y en la Habana.

BODEGA EN CALZADA

Vende garantizados 80 esos diarios, paga de alquiler $40; es un buen negocio para el que quiera establecerse. Para informes: Peraza. Reina y Rayo. Café. A-9374. Los Alpes.

OTRA EN MARIANAO

Deja $250 mensuales; precio $6.500; no paga alquiler; tiene comodidades para familia. Se dan facilidades de pago. Informan: Teléfono A-9374.

VENDO BODEGAS

desde $1.000 hasta $25.000 en a Habana y sus barrios. Se dan facilidades de pago. Informa: F. Peraza. Reina y Rayo Teléfono A-9374.

VENDO CAFES, FONDAS, CASAS

de huéspedes de todos precios. Informa Peraza. Teléfono A-9374. Vendo dos carnicerías, muy baratas en el centro de la Habana. Informa: Peraza. Tel. A-9374.
48282 17 nv

BUENA oportunidad; vendo una fonda con buena clientela; urge su venta por tener que embarcar su dueño; no deje de verla; se da barata; informan en Corrales 55. 48643 29 nov.

OCASION. Se vende bodega en $3.600 mitad al contado alquiler $25.00. Informan 10 de Octubre 173, panadería La Paloma. 49814 16 nov

SE VENDE UNA BODEGA

en ganga, $3.000. Se admite la mitad del dinero; el resto a plazos cómodos, buen contrato, el alquiler $25.00. Informes Martí 214, Regla.
48832 6 dic.

PARA BODEGAS CANTINERAS SOLAS EN ESQUINA Y CON FACILIDADES DE PAGO ALVAREZ, SAN RAFAEL Y OQUENDO, CAFE

Vendo una bodega sola en esquina en lo mejor de la Habana en $8.500; es cantinera, contrato 6 años; alquiler $50, con casa para familia. Informes San Rafael y Oquendo, café, de 12 en adelante. Alvarez. 40029 17 nov.

SASTRERIA, se vende por tener que embarcar su dueño, sita en Infanta 93, entre Valle y Zapata, tres años de establecida; tiene buena clientela de sastrería a la medida, mucha venta de ropa de trabajo y sombreros, seis años de contrato, casa para familia tres habitaciones, 90 alquiler, punto de gran porvenir; no tiene competencia.
49381 18 nov

BILLARES: SE VENDE

Un salón con tres mesas de viuda, dos de carambolas, modernas. Informan en el billar de Arroyo Apolo.
48694 25 nv.

(K) COMPRA Y VENTA DE ANIMALES

RECIBIMOS 100 mulos de todos tamaños. 50 carros bicicletas. 20 carros 4 ruedas. 2 faetones. Caballos y mulos de monta. 20 mulos criollos de aparejo, 30 añojas de raza. 3 carros Agencia. 7 arañas 2 zorras de cargar madera. Marina 3, Jesús del Monte. Teléfono I-1376. Jarro y Cuervo.
50024 15 dic.

(L) AUTOMOVILES

39.—Venta

SE vende un camión de 5 y media toneladas, marca Pierce, está casi nuevo, se vende por embarcar su dueño para España, precio $2,000 con facilidades de pago. Informa su dueño Luis Estévez número 123. Teléfono I-2984.
50043 30 nov

GANGA. Por tener que atender a otro negocio, vendo un Chevrolet completamente nuevo; es del 25 y tiene chapas nuevas; tiene buenas gomas; puede verse en la piquera de Consulado y Trocadero; preguntar por Fuertes, en el café.
50063 18 nov.

APROVECHEN ganga. Se vende Buick 4 cilindros, tipo Canadá en $380. Buen funcionamiento. Reina 65, Vidriera, de 9 a 12 y de 1 a 4. 49905 16 nv.

SE vende Hudson del penúltimo, 7 pasajeros; el más lindo de la Habana. Tiene amortiguadores Westinhouse, propio para familia particular o para la temporada de turismo. Se da a la primera oferta razonable. Puede verse a todas horas en Salud números 205 y 207 entre Oquendo y Soledad, Habana.
49909 20 nv.

CAMION White de 5 toneladas, casi nuevo, se vende a precio de situación. Informan Concha, 3, letra H, garage López. 49777 16 nov

POR lo que me ofrezcan si es razonable vendo un Chandler, Jackson, Piedmon, Haine, Briscoe y Overlan y piezas de repuesto para estas marcas. Se construyen carrocerías para guaguas y camiones. Informan: Agua Dulce 10. Tel. A-3821. Taller de Carocerías.
49887 16 nv.

M.E.C.D. 2016

AUTOMOVILES

SE vende un Hudson, siete pasajeros, dos años uso, con cinco ruedas alambre, y gomas en buenas condiciones. Puede verse e informes en G 68, altos, Vedado, de una a cuatro. 49782 20 nov

VENDO mi Buick tipo Sport, cinco pasajeros, en inmejorables condiciones. Se garantiza. Calle 25 y G, bodega, teléfono F-5588. 49764 18 nov

NEGOCIO un camión Chevrolet, cerrado propio para reparto. Se cambia por cuña Ford que esté en buen estado. Puede verse en Gral. Lee 6. Garage, Marianao. 49828 16 nv.

CHEVROLET ULTIMO MODELO

se vende uno completamente nuevo, con facilidades de pago y poca cantidad de contado. Vea otros modelos abiertos o cerrados en el salón de Exposición de E. W. Miles. Prado y Genios. 49849 17 nv.

SE vende por no necesitarse, un camión 1 1/2 toneladas; una mesa escritorio caoba, una máquina de sumar, una caja de caudales Mosller. Informan Tel. A-6058. 49881 19 nv.

GANGA verdad. De ocasión, una verdadera ganga. Guagua marca Renault tipo GZ, con capacidad para 24 pasajeros, se vende por no poderse atender. Está en flamante estado, motor recién ajustado, juego de gomas casi nuevo, vista hace fe. Para informes dirigirse a Guagua. Apartado 1708. Habana. 49631 22 nv.

CADILLAC 7 pasajeros, en espléndido estado, propio para la temporada de turismo, se vende o se cambia por máquina más pequeña, cerrada. Taller Ordoñez. Animas entre Aramburu y Soledad. 49424 25 nv.

CAMION Benz de 2 1/2 toneladas, se cambia por Ford, Dodge o por otra máquina. Para informes: Monte 87, Librería. 49308 19 nv.

SE vende Dodge Sedan, con menos de un año de uso. Está en perfecto estado. Ultimo precio $700.00 al contado. Villa Bita, Calle 13 entre 18 y 20, Reparto Almendares. Horas de 11 a 1 y después de las 5 de la tarde. 48594 19 nov.

40.—Reparaciones y Accesorios

CARROCERIA para guagua de sin fin, se vende en magníficas condiciones, 16 pasajeros. Bertematy número 13. Guanabacoa. 50049 20 nov.

(M) BONOS Y VALORES

43.—Se compran

COMPRO CREDITOS DEL GOBIERNO

aprobados por la Comisión de Adeudos. Cualquier cantidad. No venda sin antes saber mi oferta. Manzana de Gómez núm. 318. Manuel Piñol. 49223.—19 Nov.

(LL) DINERO EN HIPOTECAS

41.—Se ofrece

HIPOTECA $500 a $50.000, Habana Repartos. También segunda hipoteca; voy a domicilio. Neptuno 29, "Campoamor" de 9 a 11 y de 1 a 3. Díaz. 49784 21 nov.

DOY dinero en primera hipoteca sobre casas que ofrezcan garantía para la Habana, del 7 al 8 por ciento, para las afueras, del 8 al 10. Entrega rápida con títulos limpios. Informes en la bodega de Animas y Consulado. Tel. A-8618. Sr. Fernández. 49978 16 nv.

DINERO barato, Habana, doy cien mil pesos, 6 0|0, $100.000 7 0|0, $60.000, $20.000, $10.000 y $18.000 8 0|0; 5, 6 y 7.000 al 8 0.0; $6.000 7 0|0. Fracciono $30.000 en Repartos y segundas hipotecas pequeñas. Trato directo con propietarios. Empedrado 33. Teléfono A-8502. Mazón. Notaría Roselló. 49829 17 nv

HIPOTECAS AL 7 POR CIENTO

Tengo para hipotecas en todas cantidades y sobre solares o casas.

JORGE GOVANTES

San Juan de Dios 3. M-9595, A-5181. 49521 21 nov.

DINERO EN HIPOTECA

Cualquier cantidad. Tintorería Alaska. Obrapía 45. Teléfono M-9775. López. 48955 7 dc.

DINERO para hipotecas al tipo más bajo de plaza, en todas cantidades, con la mayor reserva y prontitud. Miguel F. Márquez, Cuba 50. E 2518 ind. 1 nov.

HIPOTECAS

En grandes y pequeñas cantidades en primera y segunda hipotecas al mejor tipo de plaza, sobre casas construidas y en construcción en la Habana, Marianao y sus repartos, también sobre fincas rústicas y solares yermos, brevedad y reserva, Martínez y Prieto, O'Reilly número 23, de 10 a 12 y de 3 a 5, teléfono A-6951. E 2460 30 d 15 oct.

HIPOTECAS DOY DINERO

operaciones en 24 horas, compro casas y vendo, doy dinero sobre solares, avíseme y lo atenderé enseguida. Molina. Teléfono M-8281. Galiano 24. 46645 17 Nv.

DINERO

AL 7 POR 100

Habana 82. Teléfono A-2474

E. 2484.—30d-27 Oct.

DINERO

En pignoraciones sobre joyas, interés económico y en todas cantidades. La Nueva Mina, de Bahamonde y Fernández, sucesores de Ricardo Rivera, Bernaza 8. Teléfono A-3662. E 2490 30 d 1 nov

DINERO E HIPOTECAS

CLAUDIO R. ARELLANO

Dinero en Hipoteca

Tel. A-8297. Cuba, 50.

E 2501 ind. 1 nov.

42.—Se toma

HIPOTECAS

Deseamos trato directo con quien desee colocar dinero en hipotecas. Antes de proponerías son examinadas y tasadas para evitar molestias. Oficina de Gustavo Moreno, Arquitecto. Edificio Larrea, departamentos 318-320, Aguiar y Empedrado, teléfono A-3741, ver al señor Gavilán. 49789 23 nov

NECESITO $20.000 AL 7 1/2

Garantiza casa 2 plantas en San Lázaro, 290 metros. Jorge Govantes. San Juan de Dios 3. M-9595. A-5181. 49520 21 nov.

(N) COMPRA-VENTA DE OBJETOS VARIOS

VENDO muy baratos todos los enseres de un escritorio de almacén; máquinas de sumar, escribir, romana báscula, etc.; camión Wichita de uso de tres y media toneladas. Informes I-3644. A-5620 50033 25 nov.

OJO. Se vende un mostrador, propio para tintorería o tren de lavado, todo de cedro. No se repara en precio por estorbar. Informan Maloja y Arbol Seco, bodega. Pregunte por Avelino García de 5 a 8 p. m. Habana. 49964 18 nv.

CAJA DE CAUDALES

Nueva, dos puertas exteriores, cuatro dentro, caja interior y gavetas. Precio de ocasión. También vendo otra más pequeña y nueva. San Ignacio 16. Una Underwood en $35.00. 49955 17 nv.

ARMATOSTE para puesto de frutas, con mostrador y vidriera, en cincuenta pesos; sirve para cualquier local; también mamparas y divisiones en todas cantidades a los precios más bajos. Cristina 20, teléfono A-5437. 49811 16 nov

SE vende casi regalada una caja de caudales de un mes de uso. Se da por lo que ofrezcan. San José 91. 49863 16 nv.

SE vende una sinfín nueva de 36 pulgadas y montada en caja bolas, moderna. Informes: Agua Dulce 10. Tel. A-2821. Taller de Carrocerías. 49887 16 nv.

VENDO en $60.00 un billar con sus bolas y demás enseres. Informan Agua Dulce número 10. Teléfono A-2821. Taller de Carrocerías. 49885 16 nv.

VIDRIERA

Vidrierita esquina portátil, moderna, se vende. Monserrate 29. Talabartería. También caja caudales, grande y moderna, de seis puertas. 49956 17 nv.

BILLAR Brunswick excelente estado, completo, piña y carambolas, de 6 y medio por 3 y medio pies medida interior y lámpara de bronce apropiada se venden juntas o separadas en Calzada 101 esquina 2, Vedado. 48567 19 nov.

(Ñ) ENSEÑANZAS

INSTITUTRIZ francesa hablando inglés y español desea situación para el Vedado o el interior de la Isla. Mademoiselle, Hotel Trotcha, cuarto 11. Teléfono F-1076. Vedado. 50023 17 nov.

PROFESORA DE INSTRUCCION

se ofrece para dar clases a domicilio. Teléfono U-4602. 50011 30 nov.

PROFESORA DE CORTE

Costura y Sombreros Sistema Martí, clases rápidas y efectivas, domicilio, garantizo en cuatro meses hacerla profesora con título Barcelona; he preparado más de 400; Teléfono M 8716. 49998 23 nov.

CLASES POR CORRESPONDENCIA

Teneduría de libros y demás asignaturas del comercio. Nuestros profesores, además de poseer larga práctica en la enseñanza, desempeñan importantes puestos en la industria, comercio y banca. Provéase de un honroso título siguiendo nuestros cursos. E. Argüelles, Monserrate 129, Habana. 49801 18 nov

PROFESOR titular de Primera y Segunda enseñanza, Bachillerato, matemáticas. Clases a domicilio. Métodos eficaces. Teléfono M-6569 a las 8, 11 y 6. L. Valdés. 49867 16 nv.

BAILES BAILES

Amistad 63, altos de la imprenta. Directora señorita P. Gil, única en la Habana que enseña con perfección y arte, Tango Rabalero y Argentino, Vals, Fox-Trot, Danzón, Shotis y bailes de fantasía. El Charleston, enseñado por el campeón de Cuba Ramón Arias. Curso 8 pesos. Clases privadas, precios módicos. Teléfono A-2582. Informes de 9 a. m. a 7 noche. 49663.—20 Nov.

COLEGIO "LA GRAN ANTILLA"

De 1a. y 2da. Enseñanza

Incorporado al Instituto Provincial

Director:

José Ma. Peiró

Se admiten internos, medio internos y externos.

Calle 6 número 9, Vedado.

Teléfono F-5069.

E2400-30d. O1

ENSEÑANZAS

ESTUDIO MARIANO MIGUEL

ESCUELA LIBRE DE PINTURA

PREMIADO en la Exposición Nacional de Bellas Artes de Madrid, de 1904. Expositor de "Societé de Artistas Franceses" de París, 1893. Diploma de Honor del Salón de Otoño de la Asociación de Pintores y Escultores de Madrid 1924. Jurado del Concurso Aguafuertes del Círculo de Bellas Artes, Madrid, 1923.

Clases de Pintura, Estética y procedimiento del color, Aguafuerte Repujado en cuero y metal Batik. Clases especiales para Arquitectos, Militares y profesores de Magisterio.

ESTUDIO

Edificio del DIARIO DE LA MARINA

Telf. F-3363.

E 2521 ind 1 nov.

PROFESORA normalista, educada y fina, se haría cargo de varias clases y repasos a domicilio, para niños y niñas de enseñanza primaria. Excelentes referencias. M-8585. 49783 18 nov

PROFESORA COMPETENTE

Ofrece sus servicios a domicilio. Lo mismo Ciudad como al campo. Primera y Segunda Enseñanza. Taquigrafía Pitman Pintura, labores, inglés, primaria y comercio. F-2669. 49423 10 dic.

ACADEMIA DE MUSICA

Incorporada al Conservatorio Orbón. Directora, Juanita Bernardo. Clases de 2 a 5 de la tarde. Zulueta 30, altos, esquina a Neptuno. Clases a domicilio, de 8 a 12 de la mañana. Teléfono M-6098. 46454 16 nov.

INGLES

Enseñado por señorita americana. Sorprendentes resultados en pocas semanas. Garantiza el discípulo leerá, escribirá y hablará el inglés en breve tiempo. Lecciones a domicilio también. Miss Kapan. Belascoaín 98. M-1194. 48957 7 dc.

Academia de inglés "ROBERTS"

GALIANO 38, ALTOS

Clases nocturnas 6 pesos mensuales. Clases particulares por el día en la Academia y a domicilio. ¿Desea usted aprender pronto y bien el idioma inglés? Compre usted el METODO NOVISIMO ROBERTS reconocido universalmente como el mejor de los métodos hasta la fecha publicados. Tercera edición pasta $1.50. E 2410 ind 5 Oct.

EVANGELINA Delgado, profesora de piano. Da lecciones de solfeo, teoría y piano en su casa y a domicilio. Cárdenas número 43. Teléfono M-9440. 49738 27 nv.

GRAN ACADEMIA COMERCIAL DE IDIOMAS, TAQUIGRAFIA Y MECANOGRAFIA, UNICA PREMIADA EN EL CONCURSO PROFESIONAL CELEBRADO EL 28 DE MAYO DE 1922. COLEGIO ELEMENTAL Y SUPERIOR. DIRECTOR: LUIS B. CORRALES. LOMA DE LA IGLESIA DE J. DEL MONTE. TELEFONO I-2490. CLASES DE DIA Y DE NOCHE. INTERNOS. EN TODAS LAS LIBRERIAS Y EN ESTA ACADEMIA SE VENDE LA UNICA ARITMETICA MERCANTIL PRACTICA, CON PROBLEMAS DE TENEDURIA DE LIBBROS, MAS UTIL Y MAS BARATA QUE SE CONOCE. E 2530 ind. 1 nov.

PROFESORA de francés, dos horas disponibles, lecciones a domicilio, inmejorables referencias, método rápido y sencillo. Dirigirse: Calzada, 133, Vedado. 49298 24 nv.

BAILES, WILLIAMS, M-3643

Clases particulares hasta que aprenda cinco bailes de salón distintos que usted quiera. $10 mensuales. No academia. Casa de familia. Apartado 2033. Teléfono M-3643. Prof. Williams. 46888.—20 Nov.

¿QUIERE GANAR $150.00 EN ADELANTE?

Aproveche su tiempo, que no le pesará.

TENEDURIA, CONTABILIDAD Y ANALISIS

Empiece llevando un juego completo de libros, pues es ciencia esencialmente práctica y abandone las teorías confusas. Curso y experiencia en tres meses.

TAQUIGRAFIA "PITMAN"

(EN ESPAÑOL E INGLES)

EN TRES MESES, TITULOS DIRECTOS AUTORIZADOS POR ISAAC PITMAN & SONS

INGLES, MECANOGRAFIA, ARITMETICA MERCANTIL, CALIGRAFIA, ORTOGRAFIA, ETC.

Garantizamos magnífico empleo; Graduados colocados este mes: Pedro Lens, Adela Cases, René López, Seymour Wills y otros

ATENCION ESTRICTAMENTE INDIVIDUAL

(También por correspondencia)

E. F. TIZOL

(Perito taquígrafo contador)

Profesor del Comercio

Teléfono M-6794.

Nueva del Pilar 31, esquina a Clavel, cerca de los Cuatro Caminos 48327 2 dic.

ENSEÑANZAS

SANCHEZ Y TIANT

Colegio de Niñas

AVENIDA DE SIMON BOLIVAR, ANTES REINA, Nos. 118 y 120

La parte más alta de la Habana, 20 años de fundado. Bachillerato, enseñanza superior y primaria. Veinte afamados profesores. Alumnas internas, medio pupilas y externas. Teléfono A-4794. Se facilitan prospectos. 48905. 6 dic.

UNA señorita americana que ha sido profesora durante algunos años en las escuelas públicas de los Estados Unidos, desea algunas clases de instrucción general e inglés, porque tiene varias horas desocupadas; dirigirse a Miss H. No. 10, Línea y M. 48638 19 nov.

CANTO Y PIANO

Enseñanza del puro canto italiano, por profesora del Real Conservatorio de Barcelona. Dos clases semanales, 5 pesos mensuales y a domicilio $15. Pagos adelantados. Figuras 8, altos, 4 a 9 p. m M-4440. 49523 16 nov.

PROFESORA americana solicita alumnos para clases colectivas y también tiene algunas horas libres que puede dedicar en enseñar a domicilio. Miss Brooks. Hotel San Carlos. Egido 7. Habitación 610. 49278 16 nv.

ACADEMIA COMERCIAL

Clases individuales de Aritmética elemental y superior, Ortografía práctica, Mecanografía, Taquigrafía Pitman, reforma de letra, inglés, Teneduría de libros, Cálculos mercantiles. Se garantiza éxito. A. Orfila, Bernaza 57. 47075 8 Dbre.

BAILES, BAILES. REFUGIO, 8

altos de la Tintorería, entre Prado y Morro. Fox Trot, Charleston, Tango, Danzón, Paso doble, etc., en cortísimo tiempo. Un curso completo. $8.00. No haga papeles ridículos y aprenda. Empiece hoy

PROFESOR REX

No es Academia. 49790 18 nov.

ACADEMIA Y COLEGIO "MORALES"

Avenida de Menocal 102 (antes Infanta) esquina a San Rafael. Telf. U-3756. Directores: Carlota Morales de Gutiérrez y Federico Gutiérrez Alberdi. Pupilas, medio y tercio pupilas y externas. Primera y Segunda Enseñanza, Teneduría de libros, Aritmética Mercantil, Inglés, Taquigrafía, Piano, Corte y Costura, Bordados. Mecanógrafos en un mes, enseñándoles toda clase de trabajos de oficina y distintos sistemas de máquinas de escribir. Preparación para ingresar en la Escuela de Enfermeras, Comadronas, Instrucción para mayores. Se alquilan máquinas de escribir. 48820 16 nov

(O) HOSPEDAJES

45.—Hoteles

HOTEL VANDERBILT

Espléndidas habitaciones con baño privado, propias para familias estables. El punto más saludable de la Habana. Loma de la Universidad. Neptuno 309, esquina a Mazón. 49791 23 nov

HOTEL ESPAÑA

Espléndidas habitaciones, muy frescas, para familias de gusto, con todo confort en Villegas 58, esquina a Obrapía. Precios reducidos y excelente cocina criolla y española. English spoken. Tel. A-1832. 49802 18 nov.

HOTEL TORREGROSA

Compostela 65 y Obrapía; en el distrito comercial y bancario, habitaciones todas con baño privado y elevador; gran restaurant en el segundo piso. Pensión completa, 2 pesos. 48443 3 dic.

THE SAVOY

NO HAY CIUDAD COMO LA HABANA para pasar un invierno agradable, pues posee todos los encantos de las capitales europeas y americanas, teatros, ópera, cines, clubs, paseos y además un clima delicioso. Esta casa THE SAVOY, ofrece comodidades para familias a precios razonables INCLUYENDO TRES EXCELENTES COMIDAS DIARIAS; mesa independiente para cada familia. Numerosos baños, habitaciones con baño particular. Todas las habitaciones con ventilación directa. Sesenta metros de hermoso portal siempre fresco y con sombra. Situada a media cuadra de los tranvías de la calle 17; tres cuadras de los de la calle 9 (Avenida Wilson); doce minutos del Parque Central, tiendas, teatros, Bancos, etc.

VEDADO, F. ESQUINA A 15.

TELEFONO, F-5270.

LA CASA DE LAS ESATUAS

E 2455 ind. 13 oct.

AVISO

El Hotel Roma, de J. Socarrás, se trasladó a Amargura y Compostela, casa de seis pisos, con todo confort, habitaciones con baño, agua caliente a todas horas, precios moderados. Teléfonos: M-6944 y M-6945. Cable y Telégrafo Romotel. Se admiten abonados al comedor. Ultimo piso. Hay ascensor. E. 2345 Ind. 1 Oct.

HOTEL "EL CRISOL" LEALTAD 102.

La mejor casa para familias. Todas las habitaciones con servicio privado, con agua fría y caliente a todas horas. Habitaciones desde $25.00 mensuales. Teléfono A-9158. E 2540 ind. 1 nov.

HOTEL SANTANDER

CASA PARA FAMILIA

Habitaciones y apartamentos con baños privados, comida a la española y criolla. Belascoaín 98. Teléfono M-1194. 50051 1 dic.

HOSPEDAJES

HOTEL MAJESTIC

Belascoaín, 5

250 habitaciones con 250 baños. Teléfs. Centro Privado U-1081, U-1082

Es el privilegiado por las familias que deseen vivir con economía y lujo, sin carecer del confort que exige la vida moderna, como baños privados, con agua fría y caliente y teléfonos privados, así como una abundante y sabrosa comida. Para familias numerosas, precios especiales. Especialidad para matrimonios recién casados pasar su luna de miel. 49086 19 nov.

HOTEL COLON

Villegas 110. Se alquilan habitaciones con todos servicios, agua fría y caliente, esmerado servicio; hay elevador. Casa de moralidad. 49019 22 nv.

46.—Casa de Huéspedes

CASA de huéspedes. Se alquilan departamentos y habitaciones con agua corriente. Precios módicos y buena comida. Prado 113. Hay ascensor. 49997 30 nov.

CASA DE HUESPEDES

Virtudes 4, hay habitaciones amuebladas con lavabos de agua corriente para personas de gusto y todo nuevo, acabada de fabricar. Hay baños privados. 49388 20 nv.

NIAGARA HOUSE

Prado 47

Apartamentos se alquilan dos, con vista al Prado, el primero compuesto de dos habitaciones y baño privado; el segundo de sala, dormitorio y cuarto de baño privado con todos sus servicios, pudiendo tomar comida en la misma si se desea. 49868 19 nv.

HOTEL "BILBAO"

Altos de La Bilbaina. Neptuno 1, 3 y 5. Teléfono A-9041. Todas las habitaciones de este establecimiento tienen balcón a la calle y agua corriente. Baños privados Pensión completa. Estricta moralidad. Buen trato. Cocina esmerada. Tiene elevador. 47941 29 nv.

CASA DE HUESPEDES LA COMERCIAL

Muralla 12, se alquilan habitaciones con toda asistencia, propias para matrimonios de gusto o para familias estables, con toda la comodidad para el huésped de sesenta pesos en adelante para matrimonios, según la habitación que elijan. Teléfono A-0207. 49056 18 nov.

FORTUNA House. San José 80. Teléfono A-6113. Tengo buenas y lo más fresco de la Habana en habitaciones para hombres solos y apartamentos para familias, con o sin muebles y con toda asistencia. Comida criolla y española. Abundante agua, caliente y fría. Precios para todos los bolsillos. 49877 17 nv

(P) PARA LAS DAMAS

MASAJES MEDICINALES

Especialista señora Alemany. Muchos años practicando. Clínicas del extranjero y Habana; toda clase de enfermedades que esté indicado el masaje; reumas, etc., aflojar coyunturas; paso a domicilio; teléfono M 8716. 49993 30 nov.

SOMBREROS PARA SEÑORAS Y NIÑAS

Acabamos de recibir los últimos modelos de las mejores casas de París. En Velours Gros Grain, Velours bordé, Velours Appl, Velours bichette, Velours Rouille, Chenille, Satin Damier, Feutre GrosGrain Feutre Rayé, Feutre Aubergine, Feutre Vel Mordoré, Taupe, y en infinidad de clases y colores. Precios de situación. La Casa de Enrique. Neptuno 74. 49954 29 nv.

GUERRA A LAS ARRUGAS, ESPINILLAS Y MANCHAS POR EL SISTEMA DE LA SEÑORA ALONSO

Da a su cutis una expresión de hermosura y delicadeza incomparable. Trocadero 72 3|4 entre San Nicolás y Galiano. Teléfono M-2476. Las consultas de 1 a 7 p. m. 49440 10 dic.

MANIURE-PEINADORA

¿Queréis tener las manos bonitas y elegantes? Llamen a Tomasa Martínez, que es la manicure y peinadora predilecta de la alta sociedad. A 0810. 48141 1 dic.

MODISTA SOMBRERERA

Confecciona abrigos, trajes, salidas de teatro, trajes de niños; todo por medida; recojo a domicilio; llame al teléfono U 1973. Neptuno 235 1|2. 48152 16 nov.

LEA ESTO

Señoras, Señoritas, Caballeros. Guarde este humilde anuncio. No le pesará. Maestro experto zapatero hará parte de su felicidad, confeccionándole sus zapatos a su medida. No sufrirá los efectos implacables de los callos y las inflamaciones de los pies, por calzado defectuoso. Trabajo garantizado. Llame al Teléfono M-3334. Pasaré por su domicilio a tomarle su medida. Monte 409, entre Estévez y Pila. 47506 26 nv.

PARA LAS DAMAS

BORDASOLO EXCELSIOR

Se aplica a las máquinas de coser de todas clases y se pueden hacer multitud de bordados, rellenos, festones y matices lindísimos sin que se sepa bordar. Avise al Teléfono M-3064 y al día siguiente pasaré por su hogar para demostrárselo. Precio: Un Peso. Sr. Modesto Castro. Brasil 77. Tel. M-3064. Habana. 49759 19 nv.

(Q) COMPRA Y VENTA DE INSTRUMENTOS DE MUSICA

VICTROLA vendo en verdadera ganga una buena, un mueble muy elegante; la doy regalada. Tiene paro automático. Animas 168, letra A, entre Gervasio y Belascoaín. 49787 20 nov.

INSTRUMENTOS DE MUSICA

PIANOS nuevos de las marcas Majestic, a $340.00, autopianos $450. Victrolas a plazos. $2.00 semanales.

JOHN L. STOWERS

San Rafael No. 29.

Teléfono A-3962. Habana

E 2522 ind. 1 nov.

PIANOS, pianolas e instrumentos al contado y en plazos módicos. Música impresa y estudios para todos los conservatorios. Pianos de alquiler, afinaciones y reparaciones. Calidad y bajo precio. Viuda de Carreras y Ca. Prado, 115, teléfono A-3462. E 2542 ind. 1 nov.

AFINADOR de pianos. Experto en autopianos. W. H. Smith. El mejor en Cuba.

¡INDUDABLEMENTE!

Animas 35. Teléfono M-7478. Habana. E 2520 ind. 1 nov.

PIANO, vendo sin pretensiones; está nuevo; no se trata de piano de uso. No reparo en precio. Animas 168, letra A, entre Gervasio y Belascoaín. 49786 17 nov.

PIANOS nuevos a plazos, 10.00 al mes; automáticos $15.00. Victrolas $8.00 mensuales.

JOHN L. STOWERS

San Rafael No. 29.

Teléfono A-3962. Habana.

E 2523 ind. 1 nov.

SE venden pianos de uso de las mejores marcas, de absoluta garantía. Precios muy baratos y se dan facilidades de pago. El Brillante, Aguila 211. 49096 16 nov.

(R) MAQUINARIAS

49.—Venta

SE venden 12 calderas verticales y multitubulares de varios tamaños, de 10 a 230 H. P., nuevas y usadas, y varias máquinas de vapor, verticales y horizontales de 10 a 80 H. P. Se encuentran en los talleres de Ignacio Goicoechea, Apartado 141. Caibarién. 47735 28 nov.

(S) MUEBLES Y PRENDAS

51.—Compra

COMPRAMOS MUEBLES DE USO

pagándolos más que nadie. Se vende una Biblioteca completa. Neptuno 197 y 199, teléfono U-5154. 48392 7 en.

COMPRO muebles en todas cantidades, casas enteras, victrolas, burós, máquinas de coser Singer, cajas caudales, mamparas y divisiones de cristal. Llame al teléfono A-6620. 48841 21 nov

COMPRO MUEBLES A-9205

Modernos y de oficina, máquinas de coser "Singer" y Victrolas. En muebles finos pagamos los mejores precios. "El Volcán". Factoría 26. Teléfono A-9205. 48252.—18 Nov.

52.—Venta

MAQUINAS "SINGER"

Para talleres y casas de familia. ¿Desea usted comprar, vender o cambiar máquinas de coser, al contado o a plazos? Llame al teléfono A-3331. Agencia de Singer. Pío Fernández 48548 31 dic.

SE vende magnífico juego de comedor de caoba, finísimo, con aparador, auxiliar, vitrina, mesa, diez sillas y dos butacas tapizadas. Costó 800 pesos, se da en 350 pesos, último precio. La Confianza, Suárez 7, esquina a Corrales; Teléfono A 6851. 50095 20 nov.

EL RENACIMIENTO

DE CASTELO Y PUENTES

Taller de barnizar, esmaltar, decorar y tapizar muebles finos y corrientes por muy malos que estén, nuestra casa nos permite dejárselos como de fábrica por dedicarla a muebles usados. Neveras las garantizamos como de fábrica. Especialidad en juegos completos, cuarto, comedor y sala, en esmaltes y barnices nuestros trabajos garantizados. Pianos y Pianolas se dejan nuevos. San Miguel 182. Telf. U-3226. 50052 30 nov.

SE venden los muebles de una casa; juego de cuarto marquetería, sala, recibidor, comedor, cama hierro, sillas, maceteros, nevera, máquina de coser Singer y útiles de cocina; todo moderno y con muy poco uso; urge la venta; Concha y Guasabacoa A, altos, derecha, Luyanó, casas de Gómez Mena. 50057 18 nov.

MONSERRATE 107

Taller de Barnizados, esmaltes y dorado Tapicería en pieles, mosquines, damascos, etc. Perfección absoluta en esmaltes de neveras. Expertos operarios y precios económicos.

TELEFONO M-7659

46513 16 nv.

VENDO hermoso juego de cuarto, laqueado, tres cuerpos; otro sala esmaltado, otro comedor, caoba, muy fino, casi por lo que dén. Neptuno 230 entre Espada y Hospital. 49906 19 nv.

SE ARREGLAN MUEBLES

finos y corrientes. Hacemos fundas, tapizamos en todos estilos. Especialidad en arreglos de mimbres y toda clase de muebles. Hacemos juegos de encargo y envasamos muebles. M. Adega y Hno. Teléfono M-5069. Luz 28. 49928 29 nv.

MAQUINAS SINGER

a plazos y al contado. Clases de bordado gratis. Solicite un Agente por teléfono A-3441. Vamos a todos lados. 49486 18 nov.

MUEBLES Y PRENDAS

A PRECIOS DE CICLON

Vendemos juegos de cuarto, sala y comedor, escaparates sueltos, coquetas, burós de caoba y roble, mesas planas, libreros, archivos de acero y toda clase de muebles baratos. Apodaca 58 entre Suárez y Revillagigedo.

PARA CAFE Y FONDA

Vendemos sillas nuevas, legítimas de Viena, de los mejores fabricantes, color claro y caoba, gran existencia en sillas Viena, de uso, bien arregladas, mesas Vitrolite mármol y madera, cantina completa, vidriera moderna, de uso y nuevas en todos tamaños y formas y toda clase de enseres para dichos establecimientos. Apodaca 58 entre Suárez y Revillagigedo.

APROVECHEN GANGA

Vendemos máquinas de coser ovillo central y lanzadera; máquinas de escribir, de varios fabricantes, cajas de caudales de todos tamaños, caja contadora y ventiladores de techo y paletas de distinta corriente. Apodaca 58 entre Suárez y Revillagigedo. 49732 22 nv.

PARA oficinas y de ocasión, bufetes planos desde $18, burós de cortina desde $10. Cajas de caudales de todos tamaños y archivos de varias clases y sillas giratorias desde $4. Villegas 6. Losada. Tel. A-8054. 49637 20 nv.

SE vende un juego de cuarto de señorita, de poco uso. Calle 15 número 466, entre 10 y 12. 49788 16 nov

FABRICA DE ESMALTAR MIMBRES Y MUEBLES

Esmaltamos, barnizamos y doramos con "Automizador", juegos esmaltados desde $15.00, bronceados desde $20.00. Esmaltamos neveras a fuego. Manrique 64. Teléfono M-3122 49546 6 dic.

GRAN LIQUIDACION PRECIOS PRO-CICLON

Muebles regalados: juegos sala desde 40 pesos, comedor 9 piezas a 80 pesos, idem recibidor a 70 pesos, idem cuarto a 90 pesos, tres cuerpos a 200 pesos, coquetas a 15 pesos, chiffoniers a 27 pesos, cama hierro 10 pesos, cunas grandes 10 pesos, escaparates 50x14, $39.50, sillones portal $10 par, lámparas cuatro luces $9.50, espejo sala, a $15.00, burós a $23, neveras filtro a $35.00, seis sillas, dos sillones $22. Neptuno 227 entre Oquendo y Soledad. 49544 21 nov.

FAMILIA que se embarca vende un escaparate con dos lunas y un grafófono Victor con discos, todo muy barato, calle Espada 13, bajos. 48726 16 nv.

MUEBLES, JOYAS Y ROPA

Burós de cortinas, mesas escritorio, pianos y pianolas, ventiladores, techo y pared, victrolas varios números, eléctrica a dos corrientes y toda clase muebles sueltos, a precios baratísimos.

JOYAS Y ROPA

Liquidamos todas las joyas de contrato vencido y ropa, cortes y hecha ambos sexos, a precios increíbles.

"LOS JIMAGUAS"

Suárez y Misión. Teléfono A-3339 49207 10 dic

"LA NUEVA ESPECIAL"

Neptuno 191-193, entre Gervasio y Belascoaín, teléfono U-5010, Almacén importador de muebles y objetos de fantasía.

Vendemos con un 50 por ciento de descuento, juegos de cuarto, juegos de comedor, juegos de mimbre, y cretonas muy baratos, espejos dorados, juegos tapizados, camas de hierro, camas de pino, burós escritorios de señoras, cuadros de sala y comedor, lámparas de sobremesa, columnas y macetas mayólicas, figuras eléctricas, sillas, butacas y esquinas doradas, portamacetas esmaltados, vitrinas, coquetas, entremeses, cheriones, adornos y figuras redondas y cuadradas, relojes de pared, sillones de portal, escaparates americanos, libreros, sillas giratorias, neveras, aparadores, paravanes y sillería del país en todos los estilos.

Llamamos la atención acerca de unos juegos de recibidor finísimos de meple, cuero marroquí de lo más fino, elegante, cómodo y sólido que han venido a Cuba, a precios muy baratísimos.

Vendemos los muebles a plazos y fabricamos toda clase de modelos, a gusto del más exigente.

Las ventas del campo no pagan embalaje y se ponen en la estación o muelle.

Dinero sobre prendas y objetos de valor, se da en todas cantidades, cobrando un módico interés, en LA NUEVA ESPECIAL, Neptuno 191-193, teléfono A-2010.

Compramos y cambiamos muebles y prendas. Llamen al U-5010.

También alquilamos muebles. E 2537 ind. 1 nov.

PARA OFICINAS

Muebles de ocasión, bufetes planos, burós de cortina, sillas giratorias, archivos y cajas de caudales. Villegas 6, por Bélgica (Monserrate). Losada, Telf. A-8054.

DINERO

No reparamos intereses. Préstamos sobre alhajas y objetos de valor.

LA HISPANO CUBA

Villegas 6, por Avenida de Bélgica, antes Monserrate. Teléfono A-8054.

COMPRAMOS

Muebles de oficina, archivos, máquinas de escribir, cajas de caudales, y máquinas de coser, Singer, los pagamos bien. Llame al teléfono A-8054 Villeas 6, por Monserrate, Losada. E 2531 ind. 1 nov.

MUEBLES EN GANGA

"La Especial", almacén importador de muebles y objetos de fantasía, salón de exposición, Neptuno 155, entre Escobar y Gervasio. Teléfono U-5620.

Vendemos con un 50 por ciento de descuento, juegos de cuarto, juegos de comedor, juegos de sala, sillones de mimbre, espejos dorados, juegos entapizados, camas de niño, burós escritorios de señora, cuadros de sala y comedor, lámparas de sobremesa, columnas y macetas mayólicas, figuras eléctricas, sillas, butacas y esquinas doradas, portamacetas esmaltadas, vitrinas, coquetas, entremeses, cheriones, mesas correderas, redondas y cuadradas, relojes de pared, sillones de portal, sillas giratorias, neveras, aparadores, paravanes y sillería del país en todos los estilos. Vendemos los afamados juegos de meple, compuestos de escaparate, cama, coqueta, mesa de noche, chiffonier y banqueta, a $185.

Antes de comprar, hagan una visita a "La Especial", Neptuno 155, y serán bien servidos. No confundirse, Neptuno, 155.

Vendo los muebles a plazos y fabricamos toda clase de muebles a gusto del más exigente.

Las ventas del campo no pagan embalaje y se ponen en la estación. E 2533 ind. 1 nov.

MUEBLES Y PRENDAS

VENDO una máquina Jones, prácticamente nueva. Se vende en precio limitadísimo o se cambia por una de Singer de los tipos 31-20 o 16-37. Navarrete 1, Marianao. 49700 22 nv.

LAMPARAS EN GANGA

Se vende una lámpara de sala de bacarat, muy fina, en $300.00. Una lámpara de comedor, Una lámpara de pie de bronce, en $100. mármol de Verona, en $80.00. Puede verse en la Casa Vilaplana. O'Reilly y Villegas. E. 2393 Ind. 1 Oct.

MUEBLES BARATOS

La Casa Alonso. Alquilados y a plazos usados y nuevos, juegos de cuarto finos y corrientes, comedor, sala, 20 tipos distintos, recibidor, mimbre y caoba, 10 neveras hierro, de uso; lámparas, camas, burós, juegos de oficina, cajas caudales cuatro pianolas, un piano y todo lo que pueda necesitar. Se compran muebles finos, se hacen cambios y muebles de encargos. La Casa Alonso. Neptuno 169 y Gervasio 59. Teléfono U-5975. 49602 21 nv.

SE ARREGLAN MUEBLES LA CASA PERNAS

Reparamos toda clase de muebles finos y corrientes. Envases, barnices de pianos Esmalte y tapiz. Concordia 107. Teléfono A-9638. 46855 18 nv.

REPARACION DE MUEBLES

Adriano Candale ex-encargado de la Casa de Borbolla

Se barnizan, esmaltan muebles, se tapizan, se hacen cojines, esmaltan neveras. San Lázaro 187, teléfono M-1301. 49352 20 nov

SE ARREGLAN MUEBLES "EL ARTE"

Taller de reparaciones, especialidad en muebles de uso, tapiz, esmalte y barniz, envases y embarque a todas partes. Gervasio 100. Teléfono U-5243. 46458 16 nv.

MUEBLES BARATOS

Ganará dinero si antes de comprar ve nuestro variado surtido en juegos completos y piezas sueltas; juegos de cuarto desde 85 pesos, comedor 75 pesos, sala $50.00, saleta $50.00, escaparates $10.00 con lunas $25.00, camas $7.00, cómodas $10.00, sillas a $1.50, sillones $3.00 y otros que no se detallan a los precios antes mencionados, también se compran y cambian en

"LA PRINCESA"

S. RAFAEL, 107. Tel. A-6926

E 2536 ind. 1 nov.

INTERESANTE

Si usted necesita comprar muebles, no la haga sin antes visitar la casa González y Díaz, Neptuno número 167, teléfono U-5844 gran almacén de muebles finos y corrientes, y ahorrará usted dinero; vendemos al contado y a plazos. Las ventas para el interior no pagan embalaje visítenos y se convencerá.

NOTA:

COMPRAMOS MUEBLES

LLAME AL TELEFONO U-5844

E 2541 ind 1 nov.

BUTACAS DE TEATRO

Nuevas y de uso. Gran existencia en plaza. Facilidades de pago. Visite nuestra exposición.

TEXIDOR COMPANY LIMITED

Ricla 27. Apartado 2055.

Habana

E 2614 ind. 9 nov.

LA SEGUNDA COMPETIDORA

Préstamos, y almacén de muebles Se realizan grandes existencias de joyería fina, procedente de préstamos vencidos, por la mitad de su valor. También se realizan grandes existencias en muebles de todas clases, a cualquier precio. Doy dinero con módico interés, sobre alhajas y objetos de valor, guardando mucha reserva en las operaciones. Visite esta casa y se convencerá. San Nicolás, 250, entre Corrales y Gloria. Telf. M-2875.

RUFINO G. ARANGO

Se compran y cambian muebles y Victrolas, pagando los mejores precios. E 2539 Ind 1 nov

(T) PERDIDAS

53.—Objetos

SE me ha extraviado un perrito blanco y negro que entiende por Ziby. La persona que me lo devuelva será gratificada. Lina Gubler. Cuba 18, altos. 49860 16 nv.

(U) PARA EL HOGAR

GAS GAS GAS A-6547

Solo $1.00 el arreglo de su cocina, $1.00 el calentador, quito tizne, agua y doy fuerza al gas. E. Pochet, Villegas 40. A-6547. 50017 20 nov.

(W) COMIDAS

GRAN CASA DE COMIDAS

Neptuno 309, bajos, entre Basarrate y Mazón. Teléfono U-3204. No competimos en bajos precios, pero superamos en clase de comida y servicio. Puede probar por día $1 por persona. 49792 23 nov.

FOLLETIN 7

LAS DAMAS BLANCAS DE WORCESTER

LEYENDA ROMANTICA DEL SIGLO XII

Novela escrita en inglés por

FLORENCIA L. BARCLAY

autora de EL ROSARIO

TRADUCIDA DIRECTAMENTE POR

MANUEL VALLVE

(De venta en la librería de José Albela, Padre Varela (Belascoaín) núm. 32-B Teléfono U-5783.

(Continúa)

el suelo, querida Antonia?—preguntó.

—También en eso me equivoqué, Reverenda Madre—dijo la anciana lega.—Sor María Agustina fué a la cocina para hacer las pastas, siguiendo instrucciones de la Madre Sub-Priora, y deseando permanecer sola para hacerlas muy grandes, sin escuchar mi consejo contrario, me ordenó que viniese al jardín para limpiarlo de abrojos. Mientras escarbaba tuve la idea de hacer un ramo de flores para el altar de la Virgen y olvidé por completo el encargo de sor María Agustina. Más, al terminar el ramo, con profunda pena observé que lo había hecho de hierbas y no de flores.

La Priora se conmovió al oir las ingenuas expresiones de la anciana María Antonia y, mientras dos lágrimas corrían por sus mejillas, dominó su emoción, para decir:

—Será para la Virgen. Lo pondré en su altar, en mi propia celda, en lugar preferente y Ella comprenderá que aunque las manos hayan cogido hierbas, el corazón hizo de ellas fragantes flores. En cambio, a veces nos acercamos a Dios para ofrendarle hermosas flores y El no ve en ellas más que abrojos. Y cuando lamentamos no poder ofrecerle más que sencillas hierbas, El ve en ellas las rosas frescas y olorosas de la intención.

La Priora hizo una pausa y, observando que la anciana lega contemplaba todavía el ramo no recelosa desilusión, continuó:

—Por otra parte, buena Antonia, ¿cómo sabemos cuáles son las flores que hemos de considerar como abrojos? Ninguna planta de la Creación, ni siquiera las más humildes, fué llamada "abrojo" por el Creador. Cuando, a causa del pecado original, castigó a la tierra, dijo: "También crecerán las espinas y los cardos silvestres." Y de espinas están rodeadas las rosas; el cardo silvestre es la flor nacional de Escocia y si nuestra vieja burra blanca pudiera darnos su opinión, seguramente la llamaría la reina de las flores. En ninguna parte de los Sagrados Libros se lee la palabra "abrojos" para calificar despectivamente una planta. El hombre fué el que llamó así a las que no fueron de su agrado.

Observa cualquiera de estas flores silvestres. ¿Podríamos ninguna de las dos, trabajando durante largos años con el mayor esmero hacer algo más perfecto y que se pareciese a la maravillosa simetría de esas flores silvestres? No, se llaman abrojos porque crecen donde no debían. La encendida amapola es un abrojo entre las espigas y si las mismas rosas creciesen entre ellas,las llamaríamos también abrojos y las arrancaríamos inexorablemente.

Algunas de nosotras habrán recogido también las rosas de nuestra vida; las dulces y fragantes emociones que rodean nuestros gozos, nuestros sacrificios del orgullo y la oración.

Acaso, cuando nuestros abrojo rodeen las Sagradas Planta, Nuestro Señor vea en ellos una preciosa guirnalda de escogidas flores. Es muy posible que las coronas de espinas representen en el Paraíso una diadema de flores.

La Priora dejó el ramo sobre el banco, al alcance de su mano.

—Ahora, Antonia—dijo, — hablemos de tus entretenimientos con los guisantes. No hay nada malo en que lleves tus cuentas con su ayuda, vigilando las hermanas que van y vuelven de las Vísperas; aunque me parece más sencillo que las cuentes a viva voz y no llevando un guisante de una a otra mano cada vez que pasa una. Sin embargo, un método que no parece bueno a uno puede ser para otro el más conveniente y por eso te dejo en libertad para continuar contando con ayuda de los guisantes. También pueden considerarse inocentes los juegos a que te entregas en la celda, porque siempre he creido que los entretenimientos con pelotas o anillos en que los ojos dirigen la mano y fijan la atención de la vista, pueden ser muy útiles, especialmente en las tardes de verano. Pero lo que no puedo permitirte es que decidas acerca del porvenir de las hermanas. ¿Quién te ha dado permiso para mandarme al Paraíso con un empujoncito de los dedos, ni para meter en el purgatorio a nuestra excelente Sub Priora? Conviene que vuelvas en ti, María Antonia.

Pero la severidad y el tono de la voz de la Reverenda Madre, quedaba, en cierto modo, desmentido, por el regocijo que se advertía en sus ojos grises.

—Pero no hablemos más de esto, María Antonia; tu historia me brinda la oportunidad de hacerte una pregunta necesaria. Hace apenas una hora me han dicho que la hermana María Antonia podía mandar cualquier noche al purgatorio a la Madre Sub-Priora con un simple movimiento de su dedo pulgar.

—¿Quién ha dicho eso de mí?—exclamó airada y sorprendida María Antonia.—¿Quién lo dijo, Reverenda Madre?

—Un pajarito. Un pajarito que no es, precisamente tu lindo petirrojo. También me dijo que habían puesto una especie de veneno en el caldo de la Madre Sub-Priora. ¿Lo has hecho tú alguna vez?

María Antonia cayó de rodillas y contestó aterrada:

—Solamente en una ocasión eché al caldo de la Madre Sub-Priora unos gramos de recino, y, a veces, cuando estaba de mal humor, algunas hierbas purgantes. Nunca he echado otra cosa. Lo aseguro. La vieja María Antonia no entiende de venenos, sino, únicamente, de bálsamos saludables y de unguentos curativos. La Santísima Virgen sabe que esa historia es falsa.

La Priora tomó rapidamente el ramo y ocultó su rostro entre las flores silvestres.

—Te creo—dijo con voz que no acababa de ser severa.—Levántate pero no olvides que te prohibo poner en el caldo de la Madre Sub-Priora más que lo que sirva para confortarla y alimentarla. Dame tu palabra de que lo harás así.

—Lo prometo Reverenda Madre y me arrepiento de todo corazón por mi falta—contestó la pobre vieja estrechando contra sus labios el extremo del hábito de la Priora.

—Tengo algo más que decirte—añadió ésta.—Siéntate a mi lado. No pienses mal de la Sub-Priora. Es severa y extremada en el cumplimiento de su deber, pero con ello se limita a realizar la misión que le está encomendada. Su piedad es grande y la prueba de ello está en el mismo celo con que obra siempre.

Los ojos de María Antonia pestañearon al sorprender la mirada de la Priora. Esta, una vez más, buscó refugio en el ramo de flores silvestres, aunque empezaba a estar ya cansada del perfume de los dientes de león.

—La Madre Sub-Priora está enferma—continuó.— La otra tarde se resfrió en el huerto al ponerse el sol. He hecho que se acueste y todas, María Antonia, debemos atenderla con la mayor ternura, para que en breve recupere la salud. También está enferma sor María Rebeca, con dolores reumáticos y alguna fiebre, de modo que hoy también guardará cama. Asimismo debes cuidarla. Me consta que, a veces, tiene malos pensamientos y que refiere historias imaginarias, pero, al hacerlo, sin duda alguna es mayor su martirio que el de las demás.

Si se remueve el barro de un charco, ya no puede reflejarse en él la luz de la estrella que poco antes brillaba claramente, pero no por eso se apaga la luz del astro, que brilla en lo alto. Así ocurre al revolverse en las torcidas imaginaciones los malos pensamientos; se obscurecen a sí mismas pero no consiguen apagar las estrellas. Hemos de cuidar de son María Rebeca.

—Podéis estar tranquila, Reverenda Madre—murmuró María Antonia.—Las atenderé con todo cuidado y paciencia. Esos dolores y resfriados se contagian facilmente y por eso os ruego que no os acerquéis a ellas. Recordad que vos fuisteis la víctima del rapto del petirrojo y a ellas, en cambio, no les ocurrió nada.

La Priora se echó a reir y contestó:

—Pero no desaparecí a causa de una enfermedad, querida Antonia; fuí arrebatada por un señor astuto y audaz, el caballero del traje rojo.

—¡Ay, Dios mío!—exclamó lastimera la hermana lega.— Presiento que fué un presagio. El arcángel Gabriel, Reverenda Madre, lo envió para que os llevara de la tierra al cielo y debió decirle: "Tráete una al Paraíso y deja a las demás en la tierra." ¡Ah, cuánto me hubiese gustado que se llevara solamente a la Madre Sub-Priora!

—Querida Antonia— dijo la Priora después de reirse,—el pajarito tomó el primer guisante que vió y si hubiese hallado una migaja de pan o un pedacito de queso, habría despreciado tu guisante. Escucha cómo entona su alegre canción. Es maravilloso recordar que en lejanos siglos, cuando los druidas cortaban el muérdago en los robles ingleses, el petirrojo esperaba y cantaba, y que cuando los hombres eran feroces y salvajes y vivían en cavernas y agujeros o en chozas sucias, y cuando las iglesias y los claustros no se conocían en estas tierras y no era venerado el único Dios verdadero, desposábanse los petirrojos y anidaban entonando su típica canción mientras buscaban alimento para sus hijuelos y los mirlos silbaban y las golondrinas volaban gozosas. Y cuando Adán y Eva paseaban en el Paraíso entre animales extraños y pájaros de hermoso plumaje, aquí, en estas islas, el petirrojo de plumas encarnadas seguía cantando, y todos nuestros pájaros ingleses construían ágilmente sus nidos y cuidaban de sus hijuelos, gozando de su humilde y feliz existencia, como el que los creó les dijo que lo hicieran.

Y, al correr de los siglos, cuando todos nos hayamos convertido tn polvo, cuando nuestros amados claustros sean informes ruinas, aun estarán en pié las colinas de Malvern y en este frondoso jardín, si el jardín subsiste todavía, el petirrojo hará su nido y entonará su alegre canción.

Y observa, María Antonia, que todas las cosas creadas por el hombre sufren cambios y están sujetas a perecer, pero la Naturaleza, que es la voz de Dios, es inmutable. Nacerán reinos y se extinguirán; surgirán ciudades para convertirse en ruinas; las naciones conquistarán un día para ser mañana conquistadas a su vez. El hombre matará al hombre para ser, a su vez, muerto, pero sobre todo ello continuan los montes inalterables, siguen su curso los ríos, subsisten los bosques y los petirrojos anidan entre los setos y entonan su canción de amor a la compañera.

La Priora se levantó y tendiendo el brazo hacia el jardín lleno de sol y hacia el roble en que cantaba el petirrojo exclamó:

—¡Oh, quién pudiera ser uno con

M.E.C.D. 2016

LA MAS GRANDE ESPAÑA

Pasa a ocupar lugar preferente en la página editorial la sección que escribe el ilustre redactor del DIARIO DE LA MARINA dón José G. Acuña, con el título "La más grande España", publicista que en poco tiempo ha conquistado por méritos de cultura, amenidad y estilo, gran popularidad y generales consideraciones.

El artículo de hoy se titula,

El Totemismo y la Política

CUATROCIENTAS MIL PESETAS HAN SIDO RECAUDADAS POR LA EMBAJADA DE CUBA EN MADRID PARA LOS DAMNIFICADOS

En hermosa solidaridad, reveladora de verdadera simpatía y afecto hacia Cubà, las provincias españolas organizan y celebran festejos diversos a fin de recaudar fondos para esta Nación

OFICIALES ESPAÑOLES PARA EL CONCURSO HIPICO DE N. YORK

En doscientos treinta mil pesos ha adquirido España una casa para instalar la embajada española, en Washington.—Perú hará un pabellón en la exposición de Sevilla.—Catalanistas deportados

MADRID, noviembre 163. (AP) - Los envíos hechos a la Embajada Cubana en esta capital para socorrer a los damnificados del 20 de octubre ascienden ya a 400.000 pesetas, y la suscripción continúa engrosando de día en día, lo mismo que la nacional española, abierta en el Ministerio de Estado.

SOLIDARIDAD ESPAÑOLA PARA AYUDAR A LOS CUBANOS

MADRID, noviembre 16. (UP).—Se organiza el festival taurino que se celebrará el domingo próximo para recaudar fondos con destino a los damnificados del huracán de Cuba.

El gobernador de Huelva ha organizado una función teatral con el mismo fin, contando con el concurso de artistas, de la banda municipal y del dueño del Gran Teatro.

En un artículo que publica "El Sol", pide Ramiro de Maeztu la mayor simpatía para los damnificados de la Perla de las Antillas.

El Banco de España, según se anunció hoy, ha entregado con destino a los damnificados por el ciclón la suma de diez mil pesetas y la función benéfica celebrada en Burgos ha dado quinientas pesetas.

A la función celebrada en el Teatro de la Comedia de esta corte, pro damnificados de Cuba asistió un gentío enorme. Alberto Insúa dió lectura a unas cuartillas ensalzando a Cuba y a los cubanos y diciendo que ha llegado el momento de comenzar la obra reconstructora. Agregó que pueblos de contextura heroica como Cuba y España resisten todos los contratiempos. Al terminar Insúa, fué muy aplaudido y hubo vítores para los dos países. Actuaron la Pastora Imperio y el actor Ortas. Se subastó una relojera y se interpretó la obra "Soltero, solo en la vida", que mereció muchos aplausos.

Desde provincias llegan donativos de importancia, siendo perfecta la solidaridad que se observa en toda España para ayudar a los cubanos.

LOS OFICIALES ESPAÑOLES QUE PARTICIPARAN EN EL CONCURSO HIPICO DE NUEVA YORK

NUEVA YORK, noviembre 16.—(Prens Aliada). Han llegado a esta ciudad los capitanes del Ejército Español Don José Cobanillas Prosper, Don José Alvarez de Bohorques, marqués de Trujillos, que tomarán parte en el Concurso hípico internacional que se celebrará en esta ciudad en los próximos diass.

Dichos oficiales han tenido seis magníficos caballos pura sangre de las yeguadas militares españolas que han llamado la atención de cuantos los han visto. Estos caballos valen 25.000 pesos, y los ginetes cifran en ellos grandes esperanzas para salir airosos en el citado concurso hípico.

SE HA COMPRADO EN 230 444 PESOS UNA CASA PARA LA EMBAJADA DE ESPAÑA EN WASHINGTON

MADRID, noviembre 16. (AP). - El consejo de ministros ha autorizado al ministro de Estado, señor Yanguas, para negociar la adquisición de una casa en la calle 16, en Washington, para establecer la residencia de la Embajada, por el precio de $230.000.

También se le autorizó para tramitar la petición de la Cámara de Comercio de España en Panamá para instalarse en el Palacio de España.

PERU CONSTRUYE UN PABELLON EN LA EXPOSICION DE SEVILLA

MADRID, noviembre 16. (AP).—El Comité de la Exposición Ibero-Americana de Sevilla ha aceptado el encargo del Gobierno del Perú para formular proyecto para el pabellón peruano y construirlo

BRASIL SUPRIME SU CONSIGNACION PARA LA LIGA DE LAS NACIONES

MADRID, noviembre 16. (AP).—El Gobierno de Brasil suprimirá en los próximos presupuestos la consignación de gastos de la Liga de las Naciones a imitación de España.

DOCE CONJURADOS CATALANISTAS DEPORTADOS A BELGICA

PARIS, noviembre 16. (UP). El uruguayo Ernesto Dalmou, de 34 años de edad, residente en París, ha sido detenido, acusado por la policía de facilitar fórmulas para la nufactura de bombas que debían utilizar los conspiradores catalanes al pasar los Pirineos.

El primer grupo de doce conjurados catalanes ha sido deportado a Bélgica. Los demás detenidos por esta causa en Perpiñán seguirán al destierro en lotes de a doce.

EL REY ALFONSO HA REGRESADO DE LA CACERIA

MADRID noviembre 16. (AP).—Hoy regresó el Rey Alfonso de la cacería de Santa Cruz de Mudela, recibiéndolo la reina Cristina, el Gobiernoen pleno y altos funcionarios.

ESTADO DEL TIEMPO EN ESPAÑA

MADRID, noviembre 16. (AP.—El Observatorio Astronómico anuncia tiempo inseguro. La temperatura máxima registrada fué de 21 grados en Badajoz, Alicante, Córdoba y Almería, y la mínima de dos en Burgos. La temperatura en Madrid fué de 1º y 10 grados respectivamente.

UNION IBERO AMERICANA

Esta prestigiosa corporación celebró su sesión reglamentaria mensual la tarde del lunes, 15 de los corrientes, en el salón de sesiones del Casino Español, cedido galantemente al efecto. Actuó de presidente el que lo es de derecho, doctor Julio Morales Coello y de secretario interino el vicesecretario, doctor Primitivo Cordero Leiva.

Después de aprobarse el acta de la sesión anterior y de ser debidamente discutidos, se tomaron entre otros los siguientes acuerdos:

Conceder a propuesta del doctor Morales Coello un donativo de doscientos pesos para los damnificados por el ciclón que últimamente nos azotó; distribuídos del siguiente modo: cien pesos le serán enviados al Honorable señor Presidente de la República y cien al Excelentísimo señor doctor Ignacio Plá, presidente de la Cruz Roja Española.

Aceptar la renuncia que de su cargo de secretario presentó con carácter irrevocable el doctor José R. García Pedrosa, no sin antes hacerse constar por todos los señores presentes un voto de gracias por las plausibles actividades que desarrolló durante el desempeño de su cargo. Motiva la renuncia del doctor Pedrosa, las incontables ocupaciones que pesan actualmente sobre él.

Pasar a la Comisión de Relaciones, para su informe, una comunicación que envió el Excelentísimo señor Ministro del Uruguay, con relación a la iniciativa de la Universidad de Montevideo, tendiente a solicitar el Premio Nobel de Literatura para el poeta uruguayo señor Juan Zorrilla San Martín.

Aprobar por unanimidad el plan de conferencias que presentó el doctor Cordero Leiva, las cuales versarán sobre las grandes ideas y grandes hechos de la Raza; y que estarán a cargo de conspicuos oradores y publicistas de los que cuenta en su seno la U.... Se acordó también compilar todas las conferencias que se pronuncien al final de cada serie para editarlas sobriamente y repartirlas por todos los centros de cultura de América, España y demás círculos intelectuales del mundo. Los asociados, las recibirán gratuitamente.

Aprobar con alguna modificación una moción presentada por los señores Colomar, Guerra, Nogueira y Caracuel, tendente a modificar el artículo 22 del Reglamento vigente, para facilitar la celebración de las sesiones reglamentarias. Esta moción pasará a la junta general para su definitiva aprobación.

Aceptar por unanimidad como nuevos socios a los señores Gerardo G. González secretario p. s. r. del Club Cubano de Bellas Artes, y al maestro Esteban Valderrama, profesor de la Escuela de Pintura de La Habana.

Entre otras comunicaciones, se dió lectura a un cablegrama que envió el Excelentísimo Duque de Alba al doctor Morales Coello, con motivo del ciclón que devastó esta región; y la respuesta del mismo.

Y haciendo votos por el feliz renacimiento de la Unión, se suspendió la sesión siendo próximamente las ocho de la noche.

DANIEL CAMPOS

LAMENTABLE ACCIDENTE

Ayer se encontraba presenciando el desembarque de un cargamento de bobinas en el almacen de nuestros talleres, el estimado amigo y excelente compañero Daniel Campos, segundo maquinista del DIARIO; una de ellas rodó desde lo alto de una tonga, cayendo al suelo cerca del lugar en que se encontraba el señor Campos. Este fué a echarse hacia atrás para huir al peligro, pero tuvo la desgracia de tropezar con una columna, que se encontraba a su espalda, no teniendo tiempo de evitar el golpe, sufriendo la fractura de la pierna izquierda.

Inmediatamente fué trasladado al Hospital de Emergencias, pasando de dicho Centro Benéfico a la Policlínica Nacional, donde fué atendido con el mayor esmero.

Tan pronto conoció del caso el señor Manuel García Menéndez, Inspector de la Compañía de Seguros "Cuba" se trasladó a la Policlínica Nacional, no separándose del lado del señor Campos hasta que estuvo instalado convenientemente en una de las habitaciones de la misma.

A través de los años, Daniel Campos se ha granjeado la amistad y el cariño de todos los que laboramos en esta casa, por su amabilidad, su laboriosidad y acendrado celo en el cumplimiento del deber.

Todo el personal ha demostrado al conocer el percance sufrido por tan buen amigo, verdadero sentimiento. Llegue hasta el lecho del dolor el testimonio de afecto que le profesamos al saber de sus sufrimientos y que hacemos votos por su pronto y rápido restablecimiento.

EL MINISTRO DE LA GUERRA DE CHILE PIDE LA DIMISION DEL GOBIERNO

NUEVA YORK, Noviembre 16. — (A. P)—El señor Antonio Iraizos, ministro de Cuba cerca del Gobierno de Portugal, que se encuentra en esta ciudad, embarcará el próximo sábado para la Habana.

EL IDEAL REFERENTE A "DULCINEA DEL TOBOSO" DEBE SER PERENNE EN EL LECTOR DE "DON QUIJOTE DE LA MANCHA" COMO LO FUE EN EL ALMA DEL INGENIOSO HIDALGO

Prosaicos investigadores tratan de hacernos ver que Dulcinea ha existido real y verdaderamente

PERSONALIDAD DE DULCINEA

En resumen de cuentas y de todas las investigaciones, no se sabe aún que dama personifica a Dulcinea

Por EDWARD ALDEN JEWELL

El Caballero de la Triste Figura descansa, después de su sublime ridículo, de su larga y trágica locura que a veces causa risa y en ocasiones produce dolorosa compasión. Pero la sombra de su creador, el gran español Miguel de Cervantes, aparece perturbada en un reposo que cualquiera imaginara antes seguro. Alrededor de los lugares que frecuentó dedicanse a hurgar los literatos, aventando cenizas de pasadas generaciones con el propósito de probar que ciertos personajes que animan la vida y aventuras del Hidalgo Caballero Don Quijote de la Mancha tuvieron existencia real en la tierra.

Entre las cenizas que se aventan ofrecen éstas carácter muy curioso: Dulcinea del Toboso ha sido, al parecer, "identificada". ¡Dulcinea del Toboso! Pero ¿cuál? ¿La radiante reina que hizo exclamar a apasionado caballero que no había en el universo damisela más bella, o la humilde moza de quien se dijo que tenía la mejor mano para salar puerco entre todas las mujeres de la Mancha? Aquí, ciertamente, existe un eslabón para los "sabios investigadores"; y fácilmente puede cualquiera sospechar una secreta sonrisa en el rostro de Cervantes y hasta adivinar el entusiasmo con que, a vivir, tejería el gran satírico español tales investigaciones en las entretelas de la historia de su héroe loco e inmortal.

En fin, nos anuncian que se han hallado huellas de una cierta Doña Ana Martínez Zarco, de quien se cree que Cervantes estuviese enamorado; por cuya razón la hizo la heroína de "Don Quijote". Pero de nuevo vuelven a preguntar los escépticos: ¿Qué heroína? La que existió, embelleció y exaltó e hizo incomparable el cerebro desordenado de un caballero errante, o la más terrena que vivió, como Sancho Panza sostiene con tanta firmeza, más allá de una pared de barro, en una despreciable choza? Pero lo cierto es que Cervantes casó, poco después que publicara su "Galatea" con una dama de nombre Doña Catalina de Palacios y Salazar y Vozmediano, "de dote no tan grande como la magnificencia de su persona —dice un comentador—pero cuya belleza y encantos seguramente dieron lugar a la personificación que el autor creó en dicha obra (Galatea).

Pero aún se nos dice más. Se nos cuenta que "cerca del lugar donde vivió Don Quijote habitaba una campesina de buen parecer, por quien el Hidalgo Caballero había sentido cierta inclinación, aunque se cree que jamás había sabido de ella ni la había tenido en cuenta. Su nombre era Aldonza Lorenzo, y a ésta fué a quien se creyó que había hecho la soberana de su corazón, dándole un nombre nuevo que pudiera tener alguna afinidad con el antiguo y que al mismo tiempo sonara como el de una princesa o dama de calidad. Así, pues, resolvió finalmente llamarla Dulcinea, con la adición del Toboso, tomada del lugar donde la campesina naciera; nombre que, a su juicio, era dulce, armonioso, extraordinario y no menos significativo que los otros que le habían venido a la imaginación".

Lo más extraño del caso es que Dulcinea jamás apareció en la escena de la obra. Ni la dama de los pensamientos de Don Quijote, ni siquiera la sencilla aldeana Aldonza, tan noblemente sublimizada por los modos de la Caballería, que establecen contacto con el lector, no obstante que la espúrea Dulcinea se filtra en el curso de la acción.

Esta bella Dulcinea del Toboso, vista por la imaginación del buen Caballero surge y se presenta una y otra vez, frecuentemente en los momentos de grave ansiedad, en aquellos en que el loco cuerdo creía necesario implorar su ayuda en las peligrosas imaginarias aventuras que corría. Así le vemos referirse a "la más hermosa Dulcinea del Toboso, por quien he acometido, acometo y acometeré las más famosas hazañas de la Caballería jamás conocidas o que se conozcan en lo futuro en el universo".

¿Celebró realmente Cervantes en este ser de la fantasía de Don Quijote a una mujer que había reducido su corazón a dulce esclavitud? Si fué así, debemos describirla con todas las cualidades deseables que pueden arrojarse en la balanza del amor. De los propios labios del Caballero de la Mancha nos llega el retrato de una mujer con quien Helena de Troya no pudiera competir un solo momento; con quien Lucrecia no habría rivalizado, y junto a quien "todas las heroínas de que la antigüedad se envanece, griegas, romanas o bárbaras" nada significan.

"Por su calidad—dice—no puede menos de ser princesa, siendo como es mi dueña y mi reina. Su belleza trasciende a todos los encantos de su sexo: hasta las perfecciones quiméricas que las imaginaciones hiperbólicas de los poetas enamorados han asignado a sus amantes, dejan de ser increíbles descripciones cuando se aplican a ella, en quien todas las dotes milagrosas están divinamente concentradas. Los bucles rizados de su abundante y brillante pelo son el más puro oro; su serena frente el llano de Elysia; sus cejas dos celestiales; sus ojos dos soles gloriosos; sus mejillas dos lechos de rosas; sus labios son coral; sus dientes, perlas; su cuello, alabastro; su pecho, mármol; sus manos, marfil; y la nieve perdería su blancura junto a su seno".

El ideal en el alma de Don Quijote jamás perece, y, por la pasión de su generoso frenesí, llega a convertir a este mito de Dulcinea en persona tan vital e interesante que nos encolerizamos al pensar que tan raros sueños se hayan tejido al rededor de una mujer tan vulgar como Aldonza Lorenzo. Y, si no como Aldonza, como cualquiera otra, fuera la que fuese, que pudieran resucitar ahora los "sabios investigadores" para matarnos la ilusión de la dama del Toboso que el Hidalgo Caballero nos dió como fruto de su ingenio aventurero.

Don Quijote y su escudero se arrodillan ante Dulcinea (Aguafuerte de Wilhelm Strang)

Don Quijote y Sancho Panza en busca de aventuras (Aguafuerte de Wilhelm Strang)

Muerte de un Ex-Senador

En Murcia, donde habitualmente residía, ha fallecido el respetable ex-senador del Reino don José María Servet, persona allí muy querida por sus dotes de caballerosidad. Su muerte ha sido sentidísima en todas las clases sociales.

El señor Servet había representado en varias legislaturas a la provincia de Murcia en la Alta Cámara y prestó excelentes servicios al partido conservador. Era hombre culto, de trato afable, dispuesto siempre a colaborar en toda obra de caridad y de cultura que en Murcia se acometiera. Así, deja entre sus paisanos un imborrable recuerdo de bondad.

NUEVO COMPLOT CONTRA LA VIDA DE P. DE RIVERA

Opinión en Barcelona respecto a la conjuración catalanista que abortó en Perpignan, Francia

PARIS, noviembre 16 (U. P.)—La policía francesa ha anunciado el descubrimiento de otro vasto complot contra la vida del general Primo de Rivera, dictador de España, y del primer ministro Mussolini, de Italia.

Durante los últimos quince días las autoridades tuvieron conocimiento de que miembros de organizaciones anarquistas en representación de varios países suramericanos y de Suiza e Italia, se reunieron en Zurich y Marsella para preparar sus planes para el asesinato.

Todos los puestos situados a lo largo de las fronteras con España e Italia han recibido avisos para que se mantengan alerta y se cree que el complot se ha frustrado.

"Le Quotidien" declara hoy que los funcionarios franceses tienen pruebas de que Italia envió un emisario fascista para que avisara al Gobierno español del complot catalanista. A su regreso a Italia, dice el periódico, el emisario recibió la muerte para impedir que hablara.

LA OPINION EN BARCELONA ACERCA DE LA CONJURACION CATALANISTA DE PERPIÑAN

HENDAYA, frontera franco-española, noviembre 16 (A. P.)—Con la llegada del coronel Maciá a París para la notificación del auto de procesamiento dictado contra él, se observa la mayor reserva por parte de los elementos más o menos catalanistas, que parecen aguardar nuevos datos antes de formular juicio. Explorados los sentimientos de los diversos grupos de catalanes pueden resumirse así:

Los regionalistas de la Lliga celebran lo ocurrido, pero, por diversos motivos, mientras la masa estima que la intentona armada de Maciá da cierto tono al catalanismo, los elementos directores de la citada Lliga se prometen una reacción favorable a su política evolucionista, y estiman que la amenaza del resurgimiento de la amenaza catalana fortalecerá la posición de aquellos que se contentan con un programa mínimo, a base de la mayor autonomía, frente a los extremistas que lo piden todo y que apelan a medios violentos en su afán de obtenerlo.

No faltan quienes especulan con la posibilidad de esgrimir de nuevo el arma separatista, aprovechando la aventura de Maciá para obtener cuantas concesiones sean factibles.

El catalanista-radical ve ante todo, en el episodio de Maciá, un importante elemento de propaganda para la causa catalana en el extranjero. Sin ocultar que estuvo el complot flojamente preparado, creen que debe revestirse al fracasado golpe de la mayor importancia considerándolo como medio más eficaz para popularizar el catalanismo en Europa que toda la labor de hojas clandestinas, intervenciones aisladas y conferencias internacionales, tales como la última de las minorías celebrada en Ginebra.

Dícese que Maciá no ha quedado mal después del fracaso. Consuélanse exhibiendo manojos de recortes de periódicos de todo el mundo, relatando la expedición catalana. Se los pasan de unos a otros con orgullo candoroso. Al catalanista radical bástale la ilusión de creer que, por la primera vez, se ha producido en el movimiento nacionalista lo que ellos llaman "hecho histórico".

El enlace del asunto de Maciá con la política internacional los llena de satisfacción; pero las gentes más experimentadas dentro del catalanismo, no comparten ese criterio de opinión. Opinan que si el catalanismo sobrevive a la actual represión gubernamental, se dividirá en separatistas y regionalistas, siendo estos últimos los más fuertes. Recuerdan que Maciá es un anciano de sesenta y siete años y que carece de genio político. Recluta sus partidarios entre la gente moza. Su estado mayor se compone de literatos sin experiencia en las luchas políticas. Además, es innegable que si en Cataluña existe el sentimiento catalán, no se produce ni mucho menos en la misma proporción el sentimiento separatista. El catalanismo, más que un sentimiento colectivo, es un partido. Ahora bien, hay un punto en que todos coinciden, y es el peligro enorme que supondría pretender el retorno a las políticas de violencia contra las tendencias catalanas. Si como en este caso en que ha triunfado el criterio de no contestar al golpe de Maciá por medio de la represión severa contra los elementos extremistas residentes en Cataluña, se hubiera abusado del poder, las consecuencias serían ahora contraproducentes.

EL GENERAL PEPPINO DICE QUE UN GARIBALDI ES INCAPAZ DE ENTRAR EN UNA CONJURA CATALANISTA

PARIS, noviembre 16 (A. P.)—Todos los extranjeros que se dirigen hacia la frontera francesa son sometidos a un estrecho interrogatorio y registro por las autoridades de la República. Se han dado órdenes estrictas a la policía para que impida a todo sospechoso atravesar la frontera, y así evitar que los conspiradores contra la vida de Mussolini utilicen el territorio francés como base de sus siniestros propósitos.

En las regiones de Tolón y Niza han sido detenidos varios anarquistas sospechosos, cuyos pasaportes no estaban en regla y que han respondido al interrogatorio de modo algo nebuloso.

Hoy llegó a esta capital, procedente de Nueva York, el general Peppino Garibaldi, quien se apresuró a decir que cosas como la complicidad en una conjuración española eran imposibles para un Garibaldi. Reiteró su confianza en la inocencia de Ricciotti y anunció que lo apoyará y auxiliará en todo hasta el fin.

LA SUSCRIPCION ABIERTA AYER EN ESPAÑA PARA UN EMPRESTITO DE 225 MILLONES SE HA CUBIERTO CON EXCESO

En el puerto de Bilbao se hacen grandes preparativos para la botadura del nuevo trasatlántico "Sebastián Elcano" que construyeron los astilleros bilbaínos para la C. T. Española

FUERON MUERTOS DOS CABECILLAS REBELDES, EN MARRUECOS

Opiniones de los doctores Carracido y Bonafé respecto a la Asamblea Nacional, favorables a ésta.—Un hijo del general Primo de Rivera, director de La Nación.—Centenario de S. Luis Gonzaga

SE HA CUBIERTO EL EMPRESTITO DE 225 MILLONES DE PESETAS

MADRID, noviembre 16.— (U. P.)—La suscripción, abierta hoy para cubrir el empréstito de doscientos veinticinco millones de pesetas, solicitadas por el Gobierno español, ascendía a las dos de la tarde a ciento cincuenta millones en el Banco de España, en Madrid, y a cincuenta y cinco millones en las sucursales del reino.

Datos posteriores informan que el empréstito se ha cubierto con exceso, habiéndose hecho suscripciones en Madrid por la suma de ciento sesenta y un millones, quinientas ochenta mil pesetas, y en provincias por 98.582.000.

El empréstito está libre de impuestos, devenga un interés del cinco por ciento y será amortizado en cincuenta años, haciéndose en el de 1937 la primera amortización.

PROTESTA EL TRIBUNAL DE AGUAS CONTRA UNA DECISION DEL GOBIERNO

VALENCIA, noviembre 16.— (A. P.)—El histórico Tribunal de Aguas formado por huertanos de esta provincia, cuya misión consiste en hacer respetar el reparto del caudal regante, ha salido para Madrid para protestar ante el Gobierno contra la concesión de aguas del Turia para suministro de la ciudad valenciana.

Los delegados dicen que esta es cuestión de verdadera importancia, pues perjudica a la agricultura regional que, de prosperar la concesión, se verá privada de dicho líquido regante.

VISITAN AVIADORES ARGENTINONS LA EXPOSICION DE SEVILLA

SEVILLA, noviembre 16.—(A. P.)—Varios aviadores argentinos, que han llegado recientemente a España, visitaron hoy, acompañados por el agregado militar a la Embajada argentina en Madrid, las instalaciones de la Exposición Ibero Americana, saliendo satisfechísimos.

Los aviadores argentinos se proponen recorrer las principales regiones de España, estudiando los progresos de sus industrias y su capacidad para las empresas aeronáuticas.

BOTADURA DE UN NUEVO TRASATLANTICO EN BILBAO

BILBAO, noviembre 16.— (A. P.)—Se hacen grandes preparativos en este puerto para la botadura del nuevo trasatlántico "Sebastián Elcano", construído en los astilleros bilbaínos para la Compañía Trasatlántica Española.

El ministro de Marina, contralmirante Cornejo, saldrá mañana de la capital con rumbo a esta ciudad, para asistir a la botadura, acompañándole su esposa, que será la madrina del buque.

HAN SIDO MUERTOS DOS CABECILLAS REBELDES EN MARRUECOS

MADRID, noviembre 16.— (A. P.)—La Dirección General de Marruecos ha publicado una nota, diciendo que se confirma la noticia de que el cabecilla El Cortito y su hermano han sido muertos por las tribus de Beni-Aros.

Por otra parte, comunica el parte oficial que se acentúa la crudeza del tiempo en la zona de Melilla, especialmente a la vanguardia de las líneas españolas. En la cábila de Kedtana la temperatura ha llegado a ser de ocho grados bajo cero, reinando un frío intensísimo en aquellas alturas, donde el viento ha adquirido bastante velocidad.

Una de las posiciones más castigadas por el temporal es Imasinen, donde el vendaal derribó los muros de una vivienda que se construía para albergar a la jarka de Melilla.

Como no es posible utilizar tiendas de campaña, los indígenas se construyen sus viviendas bajo la tierra. Cuentan los naturales que las nieves duran hasta mayo, especialmente en el llamado "llano amarillo", donde perecieron muchos indígenas que trataron de atravesarlo en esta época.

Los indígenas tienen construídas profundas cuevas donde se guarecen con el ganado durante el invierno, después de hacer grandes provisiones.

SIGUE LA ENCUESTA ACERCA DE LA ASAMBLEA NACIONAL

MADRID, noviembre 16.— (U. P.)—Continúa abierta la encuesta del periódico "La Nación", órgano del Gobierno. En el número de hoy aparece el juicio que le merece al doctor Carracido, rector de la Universidad Central, la proyectada Asamblea Nacional. Dice que es bueno el propósito del Gobierno limitando la función de la Asamblea como cuerpo consultivo.

El actor Bonafé opina que debe organizarse la Asamblea, conservando el pueblo íntegra la soberanía que le dió el régimen constitucional.

UN HIJO DEL GENERAL PRIMO DE RIVERA, DIRECTOR DE "LA NACION"

MADRID, noviembre 16.—(U. P.)—Ha sido nombrado subdirector del periódico "La Nación", don Miguel Primo de Rivera, hijo del marqués de Estella, jefe del Gobierno.

EL MINISTRO DE INSTRUCCION PUBLICA, SOCIO DEL ATENEO

MADRID, noviembre 16.— (U. P.)—El ministro de Instrucción Pública y Bellas Artes, doctor Eduardo Callejo, se ha inscripto como socio del Ateneo Científico y Literario de Madrid.

CONTRIBUCION MUNICIPAL DE ESTANCIA POR LOS VIAJEROS DE MADRID

MADRID, noviembre 16.— (U. P.)—El Ayuntamiento de esta villa ha acordado en su última sesión, crear un arbitrio por la estancia de los viajeros en la capital española.

DIETAS DEL GOBIERNO A LOS AVIADORES DEL "PLUS ULTRA" Y DE LA PATRULLA ELCANO

MADRID, noviembre 16.— (U. P.)—Se ha concedido el derecho a dietas a los aviadores que tomaron parte en el vuelo del "Plus Ultra" a Buenos Aires, y de la patrulla Elcano a Filipinas, consignándose que la cantidad que perciban no supere a la asignación señalada a los agregados militares en Buenos Aires y Tokio, que importan veintinueve mil y veintitrés mil pesetas, respectivamente.

CONMEMORASE EN MADRID EL CENTENARIO DE SAN LUIS GONZAGA

MADRID, noviembre 16.— (U. P.)—En el Teatro Fontalba, de esta capital, se celebró anoche una fiesta, organizada por la Compañía de Jesús, con ocasión del centenario de San Luis Gonzaga.

Asistieron el infante don Fernando, en representación del rey Alfonso; los miembros del Gobierno, el nuncio de Su Santidad, el primado de España, el obispo de Madrid y numerosos sacerdotes jesuítas.

Presidió la fiesta el ministro de Estado, señor Yanguas, y varios jóvenes luises pronunciaron discursos. Se representó después el drama "Espejo de Héroe", que contiene varias escenas de la vida de San Luis.

El señor Yanguas Messia pronunció un discurso poniendo de relieve la significación social y religiosa del acto. Afirmó que la mayoría de los españoles practican con amor la religión católica, como lo demuestra el reciente Congreso Eucarístico celebrado en Toledo. Exhortó a los luises a que perseveren en esas creencias, diciéndoles que España fué grande por la fe de los españoles y terminó abogando por la unión de los católicos iberoamericanos.

FRANCIA REANUDA SUS RELACIONES CON EL VATICANO

PARIS, noviembre 16.—(UP)—Con una ceremonia extraordinaria, el Gobierno francés reanudó hoy sus buenas relaciones con el Vaticano, recibiendo formalmente el Presidente Doumergue al nuncio Maglione en el Palacio del Elíseo. Después de ser escoltado por las calles por un batallón de Infantería, el nuncio de Su Santidad presentó sus credenciales al jefe de la República, y fué recibido luego por el ministro de Estado, Arístide Briand.

En un breve discurso, el enviado del Sumo Pontífice declaró que había recibido instrucciones de expresar al Gobierno francés los más cordiales y buenos deseos del Vaticano.

"Puedo observar el espíritu de justicia y de paz que animan a Francia —agregó—la cual conserva cuidadosamente su influencia moral en el mundo. He aceptado esta alta misión sabiendo que puedo contar con vuestra buena voluntad y el apoyo de vuestro Gobierno".

El Presidente Doumergue, que es protestante, contestó:

"Los hijos de Francia han dado pruebas abundantes de su devoción a las cosas que son la esencia de la Cristiandad. Vuestra carrera es la mejor garantía para la continuación de las cordiales relaciones con la Santa Sede. Podéis estar seguro que hallaréis en mí el más completo apoyo".

LA CANONIZACION DE CUATRO PRINCESAS DE LA CASA DE SABOYA

ROMA, noviembre 16.—(UP)—El Papa Pío XI, ha decidido permitir la consumación de la interrumpida canonización de cuatro princesas de la Casa de Saboya que debieron haber sido canonizadas en 1870, pero cuyo expediente hubo de suspenderse debido al conflicto que surgió entre el Vaticano y el Quirinal a consecuencia de la pérdida del poder temporal por el Sumo Pontífice.

Según se dice la canonización de esas cuatro princesas puede facilitar la solución de la disputa entre el Vaticano y el Gobierno de Roma.

EL PRESIDENTE DIAZ PEDIRA LA INTERVENCION DE LOS ESTADOS UNIDOS, EN NICARAGUA

MANAGUA, Nicaragua, noviembre 16. (U. P.)—Pronto pedirá el Presidente Díaz la intervención del Gobierno de los Estados Unidos para que restablezcan la paz y el orden en Nicaragua, obligado a ello ante la acción de México.

El Gobierno de Nicaragua no se considera ya con fuerzas para poder impedir las supuestas actividades de los contrabandistas mexicanos, que suministran armas y municiones a los liberales revolucionarios de este país.

Una delegación de liberales embarcó hoy en Bluefields para Guatemala con el fin de escoltar al vicepresidente Sacasa en su viaje de regreso a Puerta Cabezas, Nicaragua, donde los liberales confían en establecer un Gobierno rival del que preside Díaz.

La decisión de los liberales de combatir al Gobierno comenzó cuando el Presidente Díaz tomó posesión del cargo, la semana pasada, e inició inmediatamente una nueva campaña militar para poner fin a las actividades de los rebeldes, que han continuado intermitentemente desde el verano último.

En un encuentro de dos horas entre doscientos soldados del Gobierno y cien revolucionarios, que se registró hoy en Zacualpa, los últimos tuvieron grandes pérdidas.

La supresión de las actividades revolucionarias en Nicaragua fué la primera preocupación del Presidente Díaz cuando tomó posesión del cargo en Managua, el 14 de noviembre. Se habían hecho inútiles esfuerzos para restablecer la paz entre las facciones guerreras durante las últimas semanas que estuvo en la Presidencia el general Chamorro, el cual precedió a Díaz, que tomó posesión obligado por la necesidad de una acción inmediata.

Las firmas extranjeras de maderas, plantadores de café y exportadores de frutas se han quejado de que sus negocios se ven seriamente perjudicados a causa de las actividades militares de los rebeldes y de las fuerzas del Gobierno cerca de Bluefields. El 8 de noviembre los revolucionarios se acercaron a una plantación de café en Matagalpa, pidiendo que los Estados Unidos los protegieran.

LOS ESTADOS UNIDOS RECONOCEN EL NUEVO GOBIERNO DE NICARAGUA

WASHINGTON, noviembre 16. (A. P.)—El Gobierno de los Estados Unidos reconocerá antes de cuarenta y ocho horas al de Nicaragua que preside el señor Adolfo Díaz. El Presidente Coolidge ha aprobado ya esta resolución de su Secretario de Estado, señor Kellogg, por estimar que la elección de Díaz por el Congreso se hizo legalmente, de conformidad con los tratados centroamericanos.

EL VICEPRESIDENTE CONSTITUCIONAL SACASA, SE OPONE AL RECONOCIMIENTO DE ADOLFO DIAZ

NUEVA YORK, noviembre 16.—(A. P.)—"La Prensa", el diario hispanoamericano que se edita en esta ciudad, publicará mañana dos comunicados del representante en Washington, vicepresidente constitucional de Nicaragua, doctor Juan Bautista Sacasa, relacionado con los últimos acontecimientos en Nicaragua. Uno es muy interesante, y en sus párrafos el representante Sacasa dice lo siguiente al secretario de Estado, Kellogg:

"Los dirigentes constitucionales de Nicaragua consideran la elección de Adolfo Díaz por su actual Congreso en Managua, para suceder al presidente Chamorro, como un grotesco esfuerzo para purgar el presente régimen de su vicio congénito.

"Mi memorándum de 16 de septiembre analiza en detalle las cuestiones legales envueltas. La violación constitucional de traspasar el poder ejecutivo de Nicaragua a cualquiera otra persona que el vicepresidente, cuyo cargo fué creado por la Constitución con este propósito, no puede ser saneada por éste ni por ningún otro Congreso, aun bajo los despóticos dictados de un poder militar que en vano trata de subyugar la resistencia armada.

"Es notorio que Adolfo Díaz ha sido un cómplice moral de la clique de Chamorro en el desarrollo de la conspiración que ha echado a tierra la Constitución, el gobierno de orden y la decencia pública, trayendo el espectro de la intervención extranjera a las puertas de ese infortunado país. El reconocimiento de Adolfo Díaz por los Estados Unidos sería como el abandono moral de todo interés en el mantenimiento de los pactos de Washington de 1923".

LAS OBRAS PUBLICAS EN EL DISTRITO DE ORIENTE

Debidamente autorizadas por el Sr. Secretario de Obras Públicas, y a propuesta de la Oficina de Supervisión de Contratos, están ya llevándose a cabo, la mayoría de las obras que a continuación se detallan, encontrándose las demás en vías de ejecución, a cuyo efecto se vienen acoplando los materiales necesarios.

Esas obras comprenden las autorizadas con cargo al crédito concedido para conservación, reparación y construcción de carreteras auxiliares al referido Distrito de Oriente.

Carretera de Guantánamo a Casimba. Apropiación: $15.000.00

Carretera de Baracoa a Sabanilla. Apropiación: $50.000.00

Carretera de Santiago de Cuba al Caney. Apropiación $15.000.00

Carretera de Boniato al Cristo. Apropiación: $16.000.00

Medalla Conmemorativa

Para recuerdo de las solemnes fiestas celebradas con motivo del VII centenario de la Catedral de Toledo, ha sido acuñada una medalla, verdaderamente artística, como obra que es del ilustre escultor don Enrique Cuartero y Huerta.

El anverso de la medalla es bellísimo, tanto por la perfección de la factura como por el dibujo.

Al fondo se ve la campiña de Toledo, el puente de Alcántara y la muralla, con torreones y merlones que rodeaban la ciudad.

En primer término se ve al arzobispo don Rodrigo Ximénez de Rada, vestido de pontifical, en actitud de bendecir su diócesis. Pisa rica alfombra, y detrás, se ve una silla cural con taburete, y más al fondo una puerta árabe.

Entre una gráfila concéntrica de estilo gótico se lee una inscripción circular, que dice: "Rodericus Ximénez de Rada, archiepiscopus Toleti. 1170-1247."

Reverso. Al fondo, llenando todo el campo, se extiende el escudo de la imperial ciudad. Sobre éste, en segundo término, la torre y fachada de la Catedral, y en primer término, llenando la mitad de la medalla, el retrato de don Enrique Reig Casanova, actual cardenal arzobispo de Toledo.

Tiene una inscripción circular que dice: "VII Centenario de la Catedral de Toledo, primada de España, 1226-1926".

La medalla ha sido ejecutada en oro, plata y bronce.

MANIFESTACION ANTI-SAAVEDRISTA EN BOLIVIA

LA PAZ, Bolivia, nov. 16 (A. P.)—Después de un concierto verificado anteanoche en la Plaza Murillo, reunióse un grupo encabezado por los estudiantes universitarios e improvisóse una manifestación antisaavedrista pronunciándose discursos en los cuales se pidió que el vicepresidente de la República salga del país.

Los manifestantes, que alcanzaban dos mil personas, se dispersaron tranquilamente, aunque después reducidos grupos tiraron piedras a la casa del expresidente Saavedra, a los saavedristas Alvarez Plata presidente del concejo municipal, y Sebastián Estensoro director de Correos y Telégrafos.

De la casa de Alvarez se respondió con un tiro a las piedras, por lo que uno de los manifestantes contestó con otro, interviniendo la policía para evitar mayores consecuencias.

Los talleres de la "La República" y la casa privada del vicepresidente Abdón Saavedra fueron inmediatamente resguardados por un piquete de policías, los cuales impidieron que los manifestantes llegaran allí.

Sin embargo, algunos exaltados dispersos, pasada la manifestación, rompieron las puertas de los depósitos de hacienda y apedrearon algunas casas. Grupos diseminados en la ciudad impidieron la acción de la policía.

Los perjuicios no tienen importancia. La situación es completamente tranquila. Créese que la manifestación dará lugar a una acción parlamentaria de parte de los saavedristas.

MOVIMIENTO MARITIMO

Nueva York, Noviembre 16.—Llegó el Siboney, de la Habana.

Nueva Orleans, Noviembre 16.—Llegaron el Parismina, de la Habana; el Fernback, de Cienfuegos.

Salieron el Mumorleans, para la Habana; el Fredensborg, para Matanzas.

Baltimore, Noviembre 16. — Llegó el Casanova, de Baracoa.

M.E.C.D. 2016