SECCION 1ª

EL TIEMPO
LA NOTA DEL OBSERVATORIO
ESTADO DEL TIEMPO
Véase en esta página

DIARIO DE LA MARINA

EDICION DE LA MAÑANA
INFORMACION CABLEGRAFICA MUNDIAL
POR NUESTROS HILOS DIRECTOS

SECCION 1ª

AÑO XCIV.—NUM. 319. El periódico más antiguo de Cuba LA HABANA, MARTES 16 DE NOVIEMBRE DE 1926.—SAN CRISTOBAL, PATRONO DEL OBISPADO DE LA HABANA Acogido a la franquicia postal 26 PAGINAS.—5 CENTAVOS

NO LE HA SIDO ACEPTADA LA RENUNCIA AL SECRETARIO DE GOBERNACION, ZAYAS BAZAN

Políticos, obreros, veteranos y otros elementos le pidieron que la retirase y así lo verificó

COMISION DE GOBERNADORES

El Dr. R. Aybar que desempeñaba la subsecretaría con carácter de interino es nombrado en propiedad

El Secretario de Gobernación retira su renuncia y continuará en el Gabinete. También se nombrará para la Subsecretaría al doctor José Rosado Aybar, que la ha desempeñado interinamente mientras dura la licencia del doctor Vázquez Bello.

Ayer estuvieron en la Secretaría de Gobernación varias comisiones de políticos, obreros, veteranos y otras personas que figuran en las filas del Partido Liberal para recabar del comandante Zayas Bazán, retire la renuncia presentada como Secretario del Interior

Entre las distintas Comisiones que se hallaban presentes estaba la representación del Comité Central "Gerrado Machado y Morales", el que había adoptado el acuerdo de pedir al comandante Zayas Bazán desistiera de su renuncia.

LOS DISCURSOS

El señor Abelardo Mola, representante a la Cámara por la provincia de Camagüey y en nombre del Comité Central "Geraldo Machado", hizo uso de la palabra haciendo un elogio de la actuación del comandante Zayas Bazán, como libertador, como liberal y como Secretario de Gobernación, méritos que lo hacían obtener la confianza del General Machado y de todo el pueblo cubano.

Significó que su presencia era necesaria en el Gabinete y que el no podía negar su ayuda al señor Presidente de la República así como a la patria que reclamaba el sacrificio de todos sus hijos para continuar por el camino de la regeneración y de la paz.

Después habló el señor Ramón O-Farrill, quien en frases llenas de sentimiento pidió que el comandante Zayas Bazán no debía de renunciar su cargo por ser su actuación necesaria para llevar a la realidad el plan del General Machado.

También hablaron por los obreros Eduardo González Vélez y otros.

ZAYAS BAZAN

El comandante Zayas Bazán, emocionado por las distinciones y los elogios de que había sido objeto contestó a los oradores diciendo que debían de dejarlo en libertad de acción pues su organismo necesitaba reposo, ya que desde la edad de 15 años viene prestando sus servicios a la patria con cariño y lealtad, con entusiasmo y fe.

Agregó que su presencia en el Gabinete no era imprescindible toda vez que siempre se había inspirado su actuación en seguir el plan trazado por el Gobierno Liberal y que él era solamente un mero ejecutor de las decisiones y orientaciones del señor Presidente de la República.

Continuó el Secretario del Interior su discurso, y elogiando la labor del General Machado, dijo que todos los triunfos de la Secretaría de Gobernación se debían a la iniciativa del Primer Magistrado, no así los fracasos, cuya responsabilidad y culpa eran de él solamente.

Terminó su discurso pidiendo se la diera tiempo para pensarlo, ya que se hallaba entre el reposo de su persona de lo que se hallaba muy necesitado o de continuar sacrificándose por la patria.

EL PRESIDENTE LE RATIFICA SU CONFIANZA

Los Gobernadores de Matanzas, la Habana y Santiago de Cuba, doctor Gronlier, y señores Ruíz y Barceló, visitaron al Secretario de Gobernación, dándole cuenta que se habían entrevistado con el señor Presidente de la República para pedirle que no le aceptara la renuncia al comandante Zayas Bazán.

Manifestaron los señores Gobernadores que el señor Presidente de la República no sólo se negaba a aceptar la renuncia, sino que le ratificaba toda su confianza.

ROSADO AYBAR SUBSECRETARIO DE GOBERNACION

También trajeron la noticia los citados Gobernadores, que el señor Presidente había nombrado Subsecretario de Gobernación al doctor José Rosado Aybar que estaba desempeñando el cargo con carácter interino.

CIRCULAR A LOS ALCALDES

El Jefe de Orden Público de la Secretaría de Gobernación ha dirigido el siguiente telegrama circular a los alcaldes:

Habana, noviembre 15 de 1926.

TELEGRAMA OFICIAL

Señores Gobernadores Provinciales de Pinar del Río, Habana, Matanzas, Santa Clara, Camagüey y Oriente.

Tengo el honor de informarle a usted para conocimiento general la nota oficial que con motivo de no haberle sido aceptada la renuncia al señor Secretario de Gobernación, comandante Zayas Bazán, por el ho-

Pasa a la página OCHO

SOLO COMO UN SACRIFICIO ACEPTARIA LA REELECCION EL GENERAL G. MACHADO

Si el partido liberal y una parte considerable del país exigieran de él este sacrificio, accedería

MEDICOS REELECCIONISTAS

Ante ellos se declaró opuesto a la reelección y dijo que el partido tenía hombres aptos para sucederle

En su despacho particular de Palacio recibió ayer el Presidente de la República al Comité en pleno de médicos liberales reeleccionistas, presididos por el doctor Matías Duque.

Con el Jefe del Estado se encontraban en aquellos momentos el Vicepresidente de la nación y sus ayudantes de guardia.

El doctor Matías Duque pidió permiso para usar de la palabra, y concedida que le fué por el Presidente, manifestó que aprovechaba la oportunidad de hacerle entrega en aquel acto del título de Presidente de Honor de la agrupación que le visitaba para reiterarle el deseo de la misma de que acepte el encargo de gobernar al país durante ocho años, no rechazando la postulación que a tal objeto le ofrece el Partido Liberal.

El Comité de Médicos Liberales Reeleccionistas—agregó el doctor Duque—ha tomado el acuerdo de rogar al Jefe del Estado que satisfaga el legítimo anhelo del Partido Liberal, que es el anhelo de la nación entera, figurando como candidato a la Presidencia de la República para el período que comienza el año de 1928.

El doctor Matías Duque enalteció la obra administrativa y gubernamental del Presidente, y le dijo que interpretando el deseo general, se hacía necesario que terminase dicha hermosa y patriótica obra.

PALABRAS DEL SEÑOR PRESIDENTE

El Jefe del Estado tomó de las manos del doctor Duque el título que éste le ofrecía, y declaró lo siguiente:

Pasa a la página OCHO

ROTAS LAS RELACIONES DIPLOMATICAS ENTRE CUBA Y EL URUGUAY

SE ORDENA LA RETIRADA DEL MINISTRO DE CUBA EN MONTEVIDEO

PUBLICACION DEL LIBRO GRIS

Han quedado rotas las relaciones diplomáticas entre el Uruguay y Cuba. Ayer por la tarde la Secretaría de Estado dispuso que el Ministro de Cuba acreditado ante la Cancillería del Uruguay hiciera entrega de sus cartas credenciales y embarcara para esta ciudad, en vista de que aquel aún la nota del Gobierno cu- Gobierno no había contestado bano a la explicación que se le pedía sobre las frases descionalidad formuladas por el preciativas para nuestra nadelegado Guani en París.

QUEDARA EL CONSUL COMO ENCARGADO DE NEGOCIOS

También ha dispuesto la Secretaría de Estado que el Cónsul de Cuba en Montevideo, señor Ballester Mir, se haga cargo de la Legación como Encargado de Negocios.

Esta orden se trasmitió ayer cablegráficamente al citado funcionario consular.

MENSAJE AL CONGRESO

El señor Presidente de la República ha redactado un Mensaje al Congreso dándole cuenta de cuál ha sido la actuación de Cuba en relación con el incidente surgido con el Uruguay, desde sus comienzos hasta el rompimiento de las relaciones diplomáticas.

PUBLICACION DEL LIBRO GRIS

Por nuestra Cancillería se publicará próximamente el Libro Gris con todas las notas cursadas entre los gobiernos del Uruguay y de Cuba con relación al incidente que motivó las declaraciones del delegado de la República del Uruguay a la prensa de Buenos Aires y de Chile, donde se expresaba en términos despreciativos para nuestra nacionalidad.

También se da cuenta en el citado Libro Gris del incidente surgido [illegible] no de la Liga de las Naciones entre el delegado Guani y nuestro representante el doctor Orestes Ferrara.

LA SUSCRIPCION DEL CONSULADO CUBANO EN N. YORK

NUEVA YORK, noviembre 15.—(A. P.)—Muy concurrida e interesante resultó la función organizada anoche en el Teatro Apolo, a beneficio de las víctimas del ciclón en Cuba. El Cónsul general de Cuba señor Felipe Taboada subió al escenario para dar las gracias al público por su participación en acto tan filantrópico.

Por otra parte, se ha publicado la última lista de subscripción abierta en favor de aquellas víctimas en el Consulado de Cuba en esta ciudad ascendiendo a $2.250 el total de lo recaudado por la colonia cubana en Nueva York.

SIGUE SIENDO DE MODERADA INTENSIDAD LA PERTURBACION CICLONICA

WASHINGTON, noviembre 15 (SR)—A las 9 y 30 p. m. emite el Weather Bureau el siguiente aviso:

"La perturbación tropical que venimos anunciando sigue siendo de pequeña o moderada intensidad y aparentemente tiene su centro cerca de la extremidad más ocicdental de Cuba, moviéndose ahora hacia el Nordeste. Ninguno de los informes recibidos acusa la existencia de vientos fuertes. La perturbación va desapareciendo al parecer y probablemente no se dejará sentir en ninguna de las Indias Occidentales.

EL PARTE DEL WEATHER BUREAU PARA HOY MARTES

WASHINGTON, noviembre 15 (SR)—El pronóstico del tiempo emitido por el Weather Bureau para las próximas veinticuatro horas en las regiones que se citan a continuación, es como sigue:

De Cabo Hateras a Cayo Hueso: Vientos frescos del N.E. rodantes y llegando a ser del O. y N.O. con tiempo chubascoso.

Este del Golfo de México:—Vientos de frescos a fuertes del N. O. y disminuyendo. Buen tiempo en su mayor parte.

Oeste del Golfo de México:—Vientos frescos disminuyendo y buen tiempo.

Mar Caribe y Paso de los Vientos:—Vientos frescos del O. y N.O., llegando probablemente a fuertes. Cielo casi todo cubierto.

Mitchell.

AVISOS DE TEMPORAL EN CABO HATERAS Y DELAWARE

WASHINGTON, noviembre 15 (AP).—El Weather Bureau publicó a las cuatro de esta tarde el siguiente aviso de temporal:

"Se han circulado desde el sur de la rompiente de Delaware hasta el Cabo Hateras noticias del temporal del Sudeste. La perturbación ofrece marcada intensidad sobre la región de Northern Lake con una rama que se extiende hacia el sur de la Florida.

DEL OBSERVATORIO NACIONAL

CASA BLANCA, noviembre 15 DIARIO, Habana.—Estado del tiempo lunes 7 antes meridiano: La ligera depresión del Mar Caribe está entrando en el Canal de Yucatán para dirigirse hacia el Norte cerca del extremo Occidental alto. Atlántico región occidental Isla, nublados y lluvias, hoy y el martes iguales temperaturas en descenso el miércoles. Vientos moderados a frescos principalmente del Surdeste al Sur y quizás algo fuerte en extremo occidental. Central y oriental, buen tiempo en general. Terrales y brisas iguales temperaturas. Quizás algunos nublados y posibles lluvias en región central el martes.

Observatorio Nacional.

SE HAN HECHO YA EN CUBA LOS PREPARATIVOS PARA EL VUELO PAN-AMERICANO

WASHINGTON, noviembre 15.—(A. P.)—El teniente Ivan S. Moorman, teniente del Ejército de los Estados Unidos, encargado de los preparativos preliminares en la sexta división (Islas Vírgenes, República Dominicana, Haití y Cuba) del vuelo pan-americano que saldrá de San Antonio, Texas a mediados de diciembre próximo para cruzar todo el Sur de América, ha completado el cometido que se le encargó en la Isla de Cuba.

Dicho oficial, en un informe que ha rendido al Secretario de la Guerra de Washington alaba a los funcionarios y autoridades cubanas por la forma en que le brindaron su cooperación para la citada expedición aérea. Llegó a la Habana a raíz del terrible huracán que azotó la isla y pudo observar los trabajos de auxilios prestados por la Cruz Roja Cubana y otras organizaciones similares para ayudar a los damnificados.

De la Habana el teniente Moorman se dirigió a Cienfuegos, Manzanillo y Santiago, lugares que se proponen visitar los cinco aeroplanos anfibios que verificarán el vuelo pan-americano. En cada una de dichas ciudades dejó las instrucciones necesarias para el suministro de aceite, gasolina y otros efectos.

En la actualidad se encuentra en San Juan de Puerto Rico, donde hace preparativos análogos, y tan pronto como quede terminada su labor se trasladará a St. Thomas, Islas Vírgenes, la escala más meridional en la cual adoptará las últimas disposiciones para el vuelo de los cinco aviadores.

CUATRO MUERTOS EN UN ACCIDENTE DE AVIACION

SANTIAGO DE CHILE, noviembre 15.—(A. P.)—Dos aeroplanos del tipo Bristol chocaron mientras evolucionaban sobre el aeródromo de la escuela de aviación, hallándose a ciento cincuenta metros de altura.

Perecieron los dos pilotos y dos pasajeros militares, que los ocupaban.

PUEDE DESARMARSE A UN PUEBLO, PERO NO PUEDE DESARMARSE SU ESPIRITU, NOS DICE EL GLORIOSO MARISCAL FOCH

La epopeya de Verdún contada por el veterano mariscal.—La guerra de trincheras y la guerra química.—Hay un pasado que "crea" siempre el porvenir. — La transformación de las fuerzas francesas

ENTREVISTA CON EL MARISCAL FOCH EN PARIS.—De izquierda a derecha: Ignacio Rivero, Dr. L. Frau Marsal, Mariscal Foch y comandante Wishmart, agregado militar a la Legación de Cuba en París, retratados después de la entrevista celebrada con el ilustre militar francés, por nuestro compañero Dr. Frau Marsal. (Phóto Phebus).

He estado frente a frente del mariscal Foch. He aquí unas palabras sencillas que escribo al correr de la pluma... Y sin embargo estas palabras sencillas, por los recuerdos que evocan, me embriagan de una dulce y orgullosa emoción. ¡He estado frente a frente del mariscal Foch! Hace diez años me hubiese parecido un sueño esta bella realidad. La realidad de esta entrevista. Efectuada en París, en este cuarto austero y humilde, y frente al paisaje gris de esta mañana de otoño, que es casi casi invierno ya; lluvia, niebla y nieve...

El insigne estratega, que reunió bajo su mando supremo los ejércitos todos del mundo, héroe el más grande de la historia, que está ahora mano a mano conmigo, ¿qué es lo que me dice, ocho años después de la victoria?

El me habla paternalmente y pone en sus frases, finas y sutiles, un poco de burla frente a las vanidades humanas; un poco de ironía al juzgar el esfuerzo glorioso de las batallas; un poco de incredulidad y de desdén hacia las orientaciones del porvenir...

Yo me le imaginaba de otra guisa. Le creía un militar terrible, pomposo; erguido como un huso dentro de un uniforme brillante, sobre cuyo paño brillan triunfales las medallas y las cruces. Enérgico de voz. Rápido de ademán. Lleno de orgullo y de gloria. Soberbiamente desdeñoso, en fin.

Y es todo lo contrario de esta pintura. No viste jamás los arreos militares. Habla en voz baja. Carece de vanidad. Sonríe siempre. Nunca se irrita. El mismo fotógrafo pudo ser con él irreverente.

El fotógrafo, pasado el primer instante de miedo y de estupor, le ha zarandeado a mi vista con facilidad...

—Póngase de perfil... De frente... ¡Quieto...! ¡Ahora, un grupo...!

El mariscal Foch, sólo supo decir, sonrientemente, cuando todo quedó concluído:

—¿No quiere usted tomarme una "posición" más?

Los alemanes, en cambio, no pudieron tomarle ninguna.

Por eso ahora, en los campos de Bouchavesnes-Berger, acaba de inaugurarse una estatua en honor del mariscal Foch, como tributo de gloria a la batalla del Somme...

Hace diez años de esta batalla. Hace once, de la de Verdún...

Yo le pregunto sobre estos hechos de armas. El mariscal Foch me responde:

—¿No ha leído usted el estudio de Groener...?

Groener, en efecto, ha publicado en la "Gazette de Vos", un estudio sobre la batalla de Verdún. Pues bien este general (Groener fué el último jefe del gran Estado Mayor alemán) explica la génesis de este infructuoso ataque. La batalla de Verdún ha dicho Groener, fué el resultado de la impaciencia que dominaba al alto mando alemán. A fines de 1915 celebróse, en Alemania—confiesa el general Groener—una reunión de estrategas. Asistieron el kaiser, el kromprinz y, entre otros caudillos, el generalísimo von Falkenhayn. El general Schmitl von Knobesdorf, jefe del Estado Mayor del Quinto Cuerpo del Ejército, propuso entonces una ofensiva con grandes masas de artillería e infantería. El kaiser y el kromprinz accedieron. (Verdún era el eje de dos ejércitos de Joffre: era el eje de los ejércitos del Centro y del Este). Alemania realizó entonces con prisa colosales trabajos. Fueron construídas líneas férreas; se abrieron caminos; se emplazaron centenares de baterías; se almacenaron en Metz inmensas cantidades de municiones... El día 20 de febrero dió el kromprinz la orden de avance. Seis mil cañones (muchos de éstos de 240, 280 y 305

Pasa a la página OCHO

ESPERANZA DE UNA SOLUCION PARA EL CONFLICTO MEDICO

Tanto el secretario de Sanidad como el gobernador provincial tratan de hallar una fórmula

ESPERAN RESOLVERLO HOY

En "Dependientes" dan un voto de confianza al Sr. Mijares para que resuleva la provisión de médicos

Desde las ocho y media de la mañana hasta la una y media de la tarde, estuvieron conferenciando ayer, en su Despacho de la Secretaría de Sanidad, el doctor Francisco María Fernández, los doctores Angel Arturo Aballí, presidente de la Federación Médica de Cuba y el Gobernador interino de la Habana, señor Ernesto López.

Aunque sobre lo tratado en esta entrevista, se guardó absoluta reserva, podemos decir a los lectores que se llegó a un acuerdo en lo referente a varios puntos divergentes existentes entre la Federación y los Centros Regionales, Muy Ilustre Centro Gallego de la Habana y Asociación de Dependientes del Comercio de la Habana.

Por último se acordó que hoy martes, en el Despacho del señor Gobernador, edificio del Gobierno de la Provincia, antiguo Palacio de Balboa, celebraran una entrevista los delegados de la Federación Médica y los presidentes de los centros regionales antes citados, esperándose que de esta conferencia, quede solucionado el conflicto entre los médicos y el Centro Gallego y Asociación de Dependientes.

LA SESION DE ANOCHE EN LA FEDERACION MEDICA

Se reunió el Comité Ejecutivo bajo la presidencia del doctor Aballí y actuando de secretarios los doctores Vicente Pardo Castelló y Alfredo Rucio.

El doctor Aballí dió cuenta de la entrevista celebrada en la mañana de ayer con el señor Secretario de Sanidad y el señor López, Gobernador de la Habana. En esa entrevista se trataron todos los puntos concernientes al conflicto planteado y el señor Gobernador quedó en entrevistar a los presidentes de la Asociación de Dependientes del Comercio y Centro Gallego de la Habana para que éstos designaran las respectivas comisiones que debían tratar con el Comité Ejecutivo de la Federación Médica de Cuba.

El Comité se dió por enterado.

En contestación de una comunicación de la Asociación del Centro Castellano en que manifiesta que la Junta General debe celebrarse el próximo día 18, para cuyo día esta-

Pasa a la página OCHO

LA ESPAÑA DE HOY

EL TRATADO COMERCIAL ENTRE ESPAÑA Y CUBA

UNA NUEVA Y GRAN NOTICIA PARA LOS TABAQUEROS

(Para el DIARIO DE LA MARINA)

Volvamos sobre el tema del Tratado hispano-cubano. Vale la pena. Aquellos que se han regocijado porque se habló de una ruptura de negociaciones—¡inexplicable regocijo!— se enterarán con desazón de que los tratos y amistosas discusiones continúan. Al menos, eso indica el nuevo haz de proposiciones españolas que ya debe de ser conocido del Gobierno de la República cubana.

Dije hace dos meses aproximadamente, en un cable especial para el DIARIO DE LA MARINA, que las impresiones sobre el Tratado no podían ser más optitimistas y que las demandas cubanas se podían considerar prácticamente satisfechas. En efecto: por aquellos días, tanto el Presidente del Consejo como el Ministro de Estado creían en una inmediata firma del Tratado. El propio Embajador de Cuba, doctor García Kohly, sin dar información concreta porque su delicado cargo se lo impide, manifestábase lleno de las más risueñas esperanzas.

Sostuve yo que las demandas cubanas podían considerarse practicamente satisfechas porque España otorgaba en materia de tabacos una serie de ventajas importantísimas: se avenía a lo que Cuba solicitaba en otros numerosos artículos y mantenía, exclusivamente, una diferencia de 10.000 toneladas en cuanto a la importación de azúcar. Como se vé, el punto único de discrepancia no podía ser un obstáculo a la firma del Tratado, porque la cifra indicada no representa, dentro de los negocios azucareros de Cuba, ni siquiera lo que una gota de agua en el mar. Esto, por lo que se refiere a las peticiones formuladas en nombre de Cuba ante el Gobierno español. Quedaba, sin embargo, por discutir la parte del Tratado relativa a las concesiones que Cuba habría de otorgar a España. Nuestro Gobierno pedía que la República cubana mantuviera los Aranceles en la actualidad vigentes para los productos españoles. Ahí se ha producido la más honda discrepancia comercial. El Gobierno cubano, en compensación a las ventajas que España otorgue, no puede comprometerse a mantener los Aranceles vigentes sino para un número determinado de productos de España, conservando libertad de acción para los demás. Entre los artículos excluídos figuran algunos de bastante importancia.

Esta era, en síntesis, la situación de los dos pueblos negociadores cuando Cuba rechazó en Consejo de Secretarios las proposiciones de España. Para mejor comprensión del problema, puede decirse que no "rechazó las proposiciones españolas", sino que consideró imposible la concesión de las ventajas arancelarias que España solicitaba.

En la defensa de los puntos de vista respectivos, los dos Gobiernos han procedido con gallarda sinceridad, y han activado dentro de un sentimiento amistoso que jamás se ha nublado. En la misma nota de contestación de Cuba, había unas palabras afectuosísimas del ilustre General Machado para el Presidente del Consejo español, palabras en que lamentando la imposibilidad de llegar a un acuerdo sobre las bases propuestas, se manifestaba la leal esperanza de alcanzar pronto las finalidades perseguidas mediante otras fórmulas más adecuadas. Las negociaciones, por tanto, han sido inspiradas en todo instante por una magnífica lealtad de Gobierno a Gobierno.

Tanto es el afán del Gobierno español por el Tratado con Cuba, y tales las simpatías del General Primo de Rivera hacia ese pueblo y hacia su Presidente, que apenas conoció el Consejo de Ministros la respuesta de Cuba, comenzó la elaboración de nuevas proposiciones. A estas se refiere la crónica que tienes ante los ojos, lector, y a ellas han de referirse quizá las dos siguientes.

Mas, para que puedan los lectores formarse idea cabal de la negociación, es conveniente recordar algunos antecedentes, además de los que van ya apuntados.

En las proposiciones españolas que el Gobierno de Cuba juzgó inaceptables, España se comprometía a lo que sigue:

PRIMERO.—Rebaja de los derechos de regalía del tabaco elaborado de **48 pesetas el kilo, peso bruto, a 35 pesetas el kilo peso neto;** o sea; rebajaba **trece pesetas en kilo** y quedaban eliminados del pago de derechos arancelarios **todos los envases del tabaco**.

SEGUNDO.—Adquisición de tabaco en rama y cigarrillos por valor de **nueve millones de pesetas**.

TERCERO.—Prohibición de que entraran en España tabacos **no cubanos** que actualmente se venden protegidos por las palabras "Cuba", "Habana", "Cubano", etc.

CUARTO.—El tabaco elaborado—llamado comunmente en España "puro"—se vendería a un precio mínimo de **setenta y cinco céntimos de peseta**.

QUINTO.—El déficit de la producción española de azúcar se cubriría con azúcar cubano.

SEXTO.—Aparte de la cantidad que el deficit exigiera, España importaría un mínimo de **15,000 toneladas anuales** en el régimen llamado de admisión temporal, o sea para aplicarlas a productos industriales de exportación.

SEPTIMO.—Los aguardientes cubanos gozarían de los mismos derechos que actualmente se cobran a los de procedencia inglesa y francesa.

OCTAVO.—En los demás artículos—conservas, frutas, dulces, etc., —España otorgaría a Cuba el régimen de "nación más favorecida".

Creo que estas eran, salvo algún ligero error en que la materia me haga incurrir, las proposiciones fundamentales de España. Como antes digo, la única discrepancia con las peticiones de Cuba residía en la cantidad de azúcar que había de importar España a título de "admisión temporal", pues mientras la República solicitaba un mínimo de 25.000 toneladas, el Gobierno español se comprometía a importar 15.000. He ahí la diferencia de las diez mil toneladas a que antes he aludido.

Por lo que hace al tabaco, las concesiones españolas eran algo superiores a lo solicitado. Los tabaqueros acogieron con júbilo la noticia de las ventajas arancelarias, y el Gobierno de España tiene la impresión de que también causaron impresión satisfactoria en el ánimo de los gobernantes de Cuba. A cambio de esas concesiones que apunté, España pedía el mantenimiento de los Aranceles actuales para todos sus productos, o sea la continuación del régimen vigente. Creo no equivocarme al decir que esto es, precisamente, lo que Cuba entiende imposible de ótorgar. Como consecuencia la negativa oficial se acordó en Consejo de Secretarios. Así llegamos a la elaboración de las nuevas proposiciones. De ellas trataré mañana.

Manuel Aznar

Madrid, 27 Octubre, 1926.

FIRMO AYER EL SEÑOR SECRETARIO DE JUSTICIA EL DECRETO ORDENANDO QUE SEA EJECUTADO QUESADA CASTILLO

Remitido el expresado decreto al Tribunal Supremo, dictó éste la resolución de "Guárdese y cúmplase", cursándose las órdenes oportunas a la Audiencia de Santiago de Cuba para la ejecución

DECLARACIONES DEL SECRETARIO DE JUSTICIA, LIC. BARRAQUE

Anoche, en el tren central embarcó para Santiago de Cuba el capitán del Ejército señor Reina, ayudante del Secretario de Justicia, portador de los documentos necesarios a la ejecución

El licenciado Barraqué, a su salida de Palacio, después de firmar el decreto presidencial ordenando la ejecución de José Quesada Castillo, hizo a los reporters las siguientes manifestaciones:

Otra vez el Honorable Presidente y el Secretario de Justicia han firmado un decreto de muerte. Entre la dulzura de perdonar y la amargura inmensa de negar el perdón—el famoso dilema de Concepción Arenal—ha sido indispensable, esta vez, optar por lo segundo.

He cuidado de que aquel decreto, que irá a la Gaceta Oficial ahora mismo, divulgue de un modo muy claro las razones que cierran ya las puertas a toda esperanza de indulto.

Por lo demás, creo sinceramente que establecida en nuestra ley la pena capital, no merecería yo la confianza de mi país si después de un estudio sereno del proceso hubiese aconsejado la conmutación para el desventurado y doblemente parricida José Quesada Castillo.

Y ahora, ya pueden La Semana y La Política Cómica, chispeantes semanarios que no dejo de leer nunca, presentarme de nuevo como un feroz antropófago a sus lectores. Saben éstos muy bien que al través de caricaturas y sueltos de singular donaire, entrambos periódicos únicamente advierten en mí lo que soy: un cubano, muy compasivo por consiguiente; sólo que está decidido a volverse a su vida privada el mismo día que, como hombre público, sienta en el ánimo el más mínimo titubeo cuando tiene que cumplir un deber.

DECRETO

VISTO el expediente de indulto de José Quesada Castillo, conocido también por Gonzalo Maura o Severino Quesada, viudo, natural de Camagüey, agricultor y vecino de Guantánamo, condenado a la pena de muerte en causa número 443 de 1924 del Juzgado de instrucción de esta última Ciudad, Audiencia de Oriente y

POR CUANTO está probado en la citada causa que el día 2 de Octubre de 1924 dicho reo mató a su hija legítima Trinidad Quesada y López, de 19 años de edad, después de requerirla de amores, inútilmente. Y está probado también que para lograr el agresor su criminal propósito causó a su víctima numerosas heridas de cuchillo en distintas regiones del cuerpo, vientre, brazos, antebrazos, región costal, pectoral, inguinal, precordial, labio superior, clavicular lateral del cuello, glútea, y en las manos, interesando los pulmones y el pericardio y perforando varias asas intestinales—y que el hecho ocurrió con ocasión en que la hija tenía refugiado al padre en su casa, para que aislado el último del contacto de las gentes quedase resguardado de una posible persecución; ya que, por aquella fecha, Quesada Castillo había quebrantado la condena que la Audiencia de Camagüey le tenía impuesta por ciertos delitos de disparo de arma de fuego y atentado.

POR CUANTO está probado, además, que el mismo Quesada Castillo mató en el año de 1907 a su mujer legítima, Elpidia de la Concepción López, madre de Trinidad, y que por este crimen le condenó la mencionada Audiencia de Camagüey, como parricida, a la pena de cadena perpetua.

POR CUANTO es de notar, a los fines de este decreto, que en el proceso judicial que lo motiva existe, amén de otras probanzas varias, la inculpación directa y espontánea de la hija y la expresa confesión del padre; pues si bien éste, que firmó su declaración—reiterada más tarde y siempre sostenida—niega el extremo relativo al requerimiento de amores, es lo cierto que confiesa en cambio, sin rodeos o ambages, que dió muerte a Trinidad por fútiles pretextos. Y confiesa de paso, a la vez, que años antes había matado a la madre, su esposa.

POR CUANTO convicto y confeso como se ve José Quesada Castillo, en relación con los hechos criminales que van expuestos, y conocidas por otra parte la naturaleza y las circunstancias de los mismos, no queda en el ánimo duda alguna.

Continúa en la página CINCO

NUEVA ACUSACION EN EL PROCESO POR ASESINATO DEL ALCALDE DE GUANTANAMO

(Por telégrafo)

SANTIAGO DE CUBA, Noviembre 15.—DIARIO, Habana.—José Correoso (a) "El Dulce", llamó esta mañana al Jefe de la Policía Gubernativa, acudiendo a la cita el agente Rignal, quien levantó acta de sus manifestaciones en que acusa como inductor del asesinato del Alcalde de Guantánamo, señor Manuel Salas, a Eugenio Luque, que fué Presidente de aquel Ayuntamiento y por tanto sustituto en la Alcaldía al occiso Salas.

Agrega Correoso que él confiesa su co-participación en el asesinato, manifestando que el que tiró contra Salas fué un Policía Municipal que ya no pertenece al Cuerpo y que se encuentra huyendo, agregando, por último, que posee pruebas de su dicho pero que las pondrá sólo en manos del Fiscal de la Audiencia.

El Corresponsal.

SE HA RECOMENDADO AL PRESIDENTE COOLIDGE QUE FAVOREZCA EL TABACO CUBANO

WASHINGTON, Noviembre 15. (UP) En el programa legislativo recomendado al Presidente Coolidge aparecen ciertas medidas que tienden a facilitar la entrada en este país de los productos tabacaleros cubanos, propuesta por La Cámara de Comercio de los Estados Unidos.

Esa recomendación se refiere a la legislación que estudia ahora el comité parlamentario de la Cámara de Representantes de impuestos, arbitrios y enmienda las leyes aduaneras, permitiendo la importación de tabacos en cantidades menores de tres mil, que es el límite mínimo de los que pueden entrar actualmente en los Estados Unidos en paquetes separados.

Si se logra obtener esa enmienda, Cuba podrá enviar a los Estados Unidos tabacos por bultos postales, desarrollando así con gran extensión el mercado norteamericano para dicho producto. Al patrocinar la medida, se expresa así la Cámara de Comercio Norteamericana:

"Actualmente existe una situación crítica, vital para el comercio norteamericano con Cuba, que exige su remedio inmediato por parte del Congreso. Parece que el Gobierno cubano, basándose en las restricciones actuales que tienen en este país determinados productos fabricados en aquél, no continuará las relaciones establecidas con este país, siguiendo la convención temporal de bultos postales a través de la cual nuestro comercio recibe beneficios sustanciosos.

"Con el objeto de que dicha situación continúe y por ende los beneficios que de ella se derivan, la Cámara Nacional de Comercio de los Estados Unidos solicita la remoción, inmediata de las restricciones legales que fijan límite mínimo a las cantidades de tabacos y cigarros cubanos que pueden importarse en los Estados Unidos.

"Estas restricciones se oponen a las ventajas mutuas obtenidas con el uso de los paquetes postales, esenciales para este país si se quiere que se mantenga el próspero estado de relaciones comerciales con Cuba.

"Ante la Cámara se encuentra pendiente de aprobación un proyecto de ley con el objeto de remediar esta situación y la Cámara Nacional de Comercio de los Estados Unidos confía que sea aprobado.

GRAN CONCURSO NACIONAL DE BELLEZA DEL DIARIO DE LA MARINA

Voto a favor de.....
Dirección.....
Ciudad o pueblo.....
Provincia.....

15 15 18

VALE POR UN SOLO VOTO

Cada recibo de suscripción mensual a partir del mes de Agosto equivale a 30 Votos

M.E.C.D. 2016

LA RECOMPENSA AL MERITO

confirmada por los excelentes resultados como fortificante y nutritivo del cuerpo, cerebro y nervios han hecho que el

CORDIAL COMPUESTO (Cerebrina ULRICI)

sea encontrado en todas las farmacias, recetado por los medicos y aconsejado por miles de agradecidos.

EL LEGITIMO ES EL FABRICADO EN LOS LABORATORIOS DE ULRICI MEDICINE CO., Inc. - NEW YORK

CONCIERTO

en el Malecón por la Banda de Música del Estado Mayor General del Ejército, hoy 16 de noviembre de 1926

De 5 1|2 a 7 p. m.

1.—Marcha Militar Presidente Machado, J. Molina Torres.
2.—Overtura Poeta y Aldeano, F. V. Suppé.
3.—Danza Bizantina, R. Barthelemy.
4.—Selección de la ópera "Un ballo in maschera", G. Verdi.
5.—Danzón "La Chaucha", A. Romeu.
6.—Himno Nacional Cubano, P. Figueredo.

José Molina Torres, M. M. Capitán Músico, Jefe y Director de la Banda de Música del Estado Mayor General del Ejército.

ALMORRANAS (HEMORROIDES) requieren un tratamiento cuidadoso. El UNGUENTO PAZO es el remedio eficaz que se conoce hasta el día para el tratamiento de las Almorranas simples, sangrantes, con picasón o externas. Una o dos cajitas bastan. La firma de H. W. GROVE se halla en cada cajita.

AVISO

Los señores Capín y García, dueños de la popular casa de préstamos La Regente, de Neptuno y Amistad, ruegan a las personas que tienen alhajas empeñadas y adeudan seis meses, pasen a pagar los intereses y renovar las papeletas, para, así, no incluirlas en el próximo remate de prendas que tendrá lugar el 17 del presente mes a las 8 y media de la mañana.

DOCTOR FELIPE GARCIA CAÑIZARES

Médico del Hospital San Francisco de Paula. Medicina General. Especialista en Enfermedades Secretas y de la Piel. Aranguren (antes Campanario) 119. Consultas: martes, jueves y sábados, de 8 a 11 a. m. Teléfono M-6763. No hace visitas a domicilio.
2419 ind. O-4

NECROLOGIA

CONCHITA GARCIA Y DE LA TORRE

Víctima de penosa dolencia dejó da, la señorita Concepción García y de existir en la primavera de la vida de la Torre, quien era muy apreciada por sus bondades.

El sepelio de la infortunada joven constituyó una verdadera manifestación de duelo, siendo numerosísimas las ofrendas florales que se le dedicaron. Entre otras, recordamos las siguientes:

Coronas: A nuestra querida hija, de sus padres; de Estela y Abelardo; de su prima Amadita; de sus tíos Esperanza y Graciano; de Esther, Lidia y Alicia; de Aleson Mantilla; de López, señorita Villalba; de Cristina y Bernardo y de Margot.

Cruces: a Conchita, de su hermanito; de Clara y Alicia; de Yoyito, de José Fernández y familia.

Un cojín de María y Fernando.

Era la finada hija de nuestro estimado amigo el comerciante de esta plaza don José García, a quien como a su afligida esposa y demás familiares damos el pésame por tan irreparable pérdida.

Paz a los restos de Conchita.

DR. GONZALO PEDROSO

CIRUJANO DEL HOSPITAL MUNICIPAL DE EMERGENCIA

Especialista en Vías Urinarias y Enfermedades venéreas. Cistoscopia y cateterismo de los uréteres. Cirugía de Vías Urinarias. Consultas de 10 a 12 y de 3 a 5 p. m. en la calle Avenida de la República 254.

E 2496 ind. 1 nov.

¿Por qué hacen los médicos un uso tan extenso del vino Tonikel?

Porque conocen sus efectos curativos y vigorizantes, conocen sus resultados benéficos en la convalecencia de los enfermos, conocen su acción tónica para el sistema nervioso y el organismo en general. Es por eso que se puede llamar el vino Tonikel una necesidad nacional para preservar completa salud y resistencia nerviosa.

De Día en Día

EL TIEMPO

El tiempo parece dispuesto a meterse en agua.

¡Y las casas sin techar!

¿Vienen o no vienen los diez mil techos que ofrecieron los Estados Unidos? Con la mitad habría bastante y sobrarían cubriciones. Pero el caso es que vinieran, porque ya la gente pobre está cansada de consultar a las estrellas, si bien la operación le resulta cómoda, pues todas las noches contempla el firmamento desde la cama.

Con un nuevo ciclón anunciado, que afortundamente no camina más que un "aliado" (diez millas por hora), y que no viene hacia aquí, es prudente ya esperar unos días más, por lo que sin embargo, puede soplar, pues como los techos parece que van a ser de zin, volveríamos a las andadas (a las de los zines) de confirmarse las sospechas de los Observatorios.

Mas no unos cuantos meses, porque a este paso (todavía más lento que el del nuevo ciclón) ¿quién garantiza que no nos coge asando maíz la próxima temporada ciclónica?

UN INCIDENTE EN BIARRITZ

Mr. Loweinstein, el magnate financiero belga, que ha poco estuvo en Barcelona viajando con su lujoso séquito en una escuadrilla de aeroplanos intentando entrar en arreglos con los grandes capitalistas de Levante (los cuales parece que se escamaron y le dijeron: Levante... el vuelo) tuvo una bronca el otro día con el portero del Casino de Biarritz porque éste se negó a dejarlo pasar, alegando que no iba en traje de etiqueta.

El millonario llevaba una de esas estrambóticas indumentarias que se usan para jugar al golf, sin que el usarlas garantice que se pueda manejar bien la pelota, lo cual las hace todavía más detestabes.

"Supongo que usted no sabe quien soy"—le dijo al portero.

"No—contestó el empleado—pero conozco los trajes de frac cuando los veo".

La importancia del incidente, culmina a nuestro juicio en este par de frases, cue esperamos han de tapar la boca para siempre a los detractores del sistema Ollendorff para aprender francés los cuales juraban que en las conversaciones corrientes jamás se entablaban diálogos por el estilo.

Esto es igual, en efecto, que aquello de:

—¿Tiene usted mis buenos zapatos?

—No, pero un primo mío es Jefe Local de Sanidad.

Réstanos agregar que el caso se verá en el tribunal correspondiente de Biarritz el día 9 del mes próximo y que al banquero belga lo defenderá Monsieur Anatole de Monzie, ex-Ministro de Hacienda, que el millonario espera que lo defienda mejor que cuando tuvo que defender la Hacienda.

EXCESO DE CUMPLIMIENTO

Mientras al último Presidente de de Haití que estuvo en los Estados Unidos, no le tiraron un solo cañonazo a su lelgada al puerto de Nueva York, alegando el jefe de la batería encargada de hacer los saludos, que no tenía conocimiento de la llegada de aquel jefe de Estado, a la Reina María de Rumania a su llegada a la ciudad de Chicago, se la saludó con 24 cañonazos, o sea que le dispararon tres de propina, pues la práctica internacional es que los chupinazos no pasen de 21, venga quien venga.

El caso, en fin, podrá hacer figurar al pequeño pueblo asturiano de Infiesto al lado de Chicago, en un libro de "Anécdotas sobre excursiones reales", pues según cuentan los cronistas de la época, cuando la Reina Isabell II estuvo en dicho pueblo, el Ayuntamiento, deseando hacer las cosas de modo superior, dispuso que en el cuarto de toilet del real alojamiento, se colocara una resma de papel de oficio.

Un papel, el más caro, puesto que llevaba estampado el sello del impuesto del timbre, pero indudablemente más a propósito para el fin a que lo había destinado el Congreso: cuestión de expedientes, instancias, etc.

LA REFORMA DEL CODIGO ELECTORAL

El régimen electoral en Cuba, desde hace más de veinte años viene sufriendo periódicas modificaciones que nunca han sido definitivas.

En 1919 se promulgó el Código Electoral, que conservó mucho de la Ley de 11 de septiembre de 1908, redactada por la Comisión Consultiva.

Después de estar vigente el Código —(13 de agosto de 1919)—se promulgó la Ley de 26 de marzo de 1920, o sea a los siete meses de decir y repetir, que el Código Electoral satisfacía a **unos y a otros** porque los unos y los otros intervinieron, colaborando en su redacción. Tras la primera modificación, se hicieron otras y algunas innecesarias. La única que creíamos urgente era la del artículo 102; necesidad, que en más de una ocasión, desde el DIARIO DE LA MARINA, pedimos se atendiera y que al fin vimos satisfecha en la Ley de 15 de diciembre del año próximo pasado, promulgada por el General Machado.

La Ley del 24 de los mismos mes y año anteriores, fué ley por un precepto constitucional, pues el Presidente de la República dejó transcurrir los diez días que tiene para vetar o sancionar lo que el Congreso vota; y si no la vetó, suponemos, sería por conservar la cordialidad de relaciones que existe, para bien del país, entre los Poderes Ejecutivo y Legislativo.

Por esa Ley, se suprime del artículo 88 del Código, lo que dispone en su último párrafo, o sea la exclusión de los electores que hayan dejado de votar en una elección nacional, supresión que aumentó el Registro Permanente con la reinscripción de muchos electores, que sin duda no habrán ido a luchar en los comicios.

Desde el día 2 de este mes, y como ocurre cada vez que hay elecciones, se empezó a hablar de la "urgente" necesidad de reformar el Código, de manera tan amplia, que, de hacerse resultará una nueva modificación del régimen electoral.

Muchas son las reformas que según se dice, deben hacerse antes del año 1928; pero a nuestro juicio bastarían las siguientes:

1.—Ultimo párrafo del artículo 15, en el sentido de que en el Término Municipal de la Habana habrá tres Juntas Municipales Electorales, con quince barrios una y catorce las otras dos; que llevaría aparejada la del artículo 112, respecto a que los certificados de candidaturas para cargos municipales electivos en la ciudad de la Habana se presentaran al Secretario de la Junta Municipal Electoral de mayor extensión territorial, y haciendo cada Junta el correspondiente escrutinio.

2.—Suprimir por completo el tercer párrafo del inciso 3) del artículo 162, sobre votación relacionada.

3.—Al artículo 76, que un colegio electoral contenga a lo sumo doscientos electores inscritos.

4.—Al artículo 171, para que el Presidente de la Mesa anuncie que el Colegio se cerrará a las dos y treinta.

Con las reformas que dejamos apuntadas, creemos que se subsanarán muchos defectos y que han producido el clamor que se repite por doquier en estos días de grandes impaciencias y dudas por parte de electores y elegidos.

Con menos electores que los que hoy se asignan a los colegios, suprimida la selección de candidatos (artículo 162); y con media hora más de tiempo para hacer el escrutinio no dudamos que todos los colegios puedan concluir antes de las doce de la noche del día de elecciones y las Juntas Municipales comenzar su escrutinio a las nueve de la mañana o antes, del día 2 de noviembre, y terminarlo dentro del tiempo que le señala el Código.

A las Juntas Provinciales se lleva, por el artículo 196, un ejemplar de las relaciones que contengan el resultado de las elecciones; pero el Código dispone se haga el escrutinio provincial con las relaciones generales que les habrán remitido las Municipales.

El Presidente en la Provincial Electoral de la Habana, hace el escrutinio por barrios y colegios de los 25 municipios, de votos para cargos nacionales y provinciales, lo que demora conocer el resultado de la elección en esta provincia.

La Junta Provincial tiene toda la documentación de los colegios, que las Municipales le entregó, de acuerdo con el último párrafo del artículo 139, y puede en la preparación de la Relación General examinar esa documentación, o cuando un elector, que justifique su carácter de tal—con la oportuna certificación—quisiera comprobar un dato para pedir la nulidad de la elección por alguno de los quince incisos del artículo 242.

Ocurre con bastante frecuencia, que los que van perdiendo en la votación de un colegio, hacen protestas y mil majaderías más, para que el escrutinio no se tenmine y tenga que practicarlo la Junta Municipal Electoral, con lo que vuelve "a concebir esperanzas", las que por lo general se defraudan.

No es el Código Electoral el que hay que reformar, en su totalidad, como pretenden algunos, es el electorado el que necesita más preparación, y que los Partidos por medio de sus directores expliquen a los electores todo el procedimiento para la lucha precomicial, comicial y post-comicial.

Los Partidos políticos, terminada una elección, parece como que recogen sus banderas y las guardan para volver a desplegarlas en el año electoral inmediato.

Hay que dar vida a los Comités de barrio; hay que estudiar el censo de afiliados, estar al tanto de las inscripciones y exclusiones (que se pueden pedir desde el mes de noviembre), en las Juntas Municipales Electorales, y atender el cumplimiento del artículo 88.

Los comités tienen que ser academias de moral política y escuela de electores; no deben ser órganos de propaganda personal de aspirantes a la próxima postulación, porque resta asistencia a los mismos.

Los Partidos deberán con antelación aplicar al personal de los colegios lo que han de desempeñar y también acordar que la labor en los mismos se comparta entre los propietarios y los suplentes.

Un hombre que entra en el colegio a las seis de la mañana y está en contínua actividad, a las tres de la tarde, ya está fatigado, y comienza el escrutinio con cansancio, que lo atolondra; cuando las operaciones que ya a hacer requieren mucha serenidad y ojo avizor.

Desde la promulgación y vigencia del Código, nos hemos convencido de que el Código Electoral es admirable porque todo lo prevee; y que el legislador le dió a los preceptos una precisión matemática, creyendo sin duda, que en Cuba la política estaba preparada, encauzada y reglamentada por los Partidos y sus directores.

De tener esa preparación no se daría el caso de que a los doce días de celebrarse las elecciones una Junta Provincial Electoral, trabajando ocho horas diarias, no haya terminado el escrutinio provincial por falta de documentos que ya debían estar en su poder. El legislador señaló para ese escrutinio un período no mayor de cinco días. ¿Tiene la culpa la Junta? No. La tiene el electorado, que no estudió el Código y sin embargo, pide que lo modifiquen.

Dr. Abdón Trémols y Amat.

ESTE ES EL MODO DE CURAR LAS ALMORRANAS

Si compra usted en la farmacia un tubo de MAN ZAN (que proporciona alivio instantáneo) y lo usa de acuerdo con las instrucciones, pronto se verá librado de las almorranas. MAN ZAN cuesta solamente $0 65 por tubo, o puede ser obtenido, franco de porte en un envoltorio, no impreso, mediante la suma de $0.80 en la Droguería del Dr. E. Sarrá, Habana a pesar de que otros tratamientos que cuestan veinte veces más no podrían dar resultados más satisfactorios.

Enfermedades del PECHO

TOS — Catarro, Sufocaciones

ASMA — Resfriados antiguos

LARINGITIS - BRONQUITIS - Enfisema
INFLUENZA - Ronquera - ESPUTOS de SANGRE - TUBERCULOSIS
CLOROSIS - Pleuresía - ANEMIA
Sudores Nocturnos

Curación Segura por el tratamiento a la BACILLINE RAVENET 21, Rue Vaugelas, PARIS la cual ha curada milares de enfermos desesperados.

Vendese en Habana: Farmacias Ernesto SARRA, Manuel JOHNSON y todas buenas farmacias.

LA VERDAD EN SU PUNTO

(Por EVA CANEL)

Nadie dudará de que he sido requerida, instada y acosada de todas formas y modos para que dijese algo sobre "lo de las Quintas", como dice el vulgo; también me han preguntado algunos médicos qué opinaba.

He contestado a todos en pocas palabras, sin explicaciones, de manera que no es para exponer en estos momentos. Las cosas a su tiempo.

Hoy leo una moción que será presentada a la Asamblea médica próxima a reunirse en Camagüey, en la cual se pide el cierre de esas "Quintas" por necesidades "económicas" de los médicos.

Habría mucho que discutir sobre ésto, más no para discutir he tomado la pluma.

Aseguran los firmantes de la moción que en ninguna parte se permiten esas sociedades, citando a Francia, Inglaterra, Alemania, Italia, Argentina etc., citas que nadie se ha tomado la molestia de comprobar. Yo voy a ilustrar un poco a mis lectores hablándoles de lo que conozco: procuraré que las pinceladas sean rápidas y los rasgos decididos, buscando la concisión.

Hablaré de la República Argentina, comenzando por Buenos Aires. En la Capital Federal de aquella magnífica república hay hospitales de las colonias italiana, inglesa, francesa, alemana y española; toma éste dos manzanas si no más, y queda ya en el centro de la ciudad. Pertenece a la sociedad de Beneficencia española. Está dotada de cuantos adelantos se nocen y bastará decir que fué algunos años su director quirúrgico el eminentísimo, el sin par cirujano D. Avelino Gutiérrez, Catedrático por oposición de Anatomía Descriptiva de aquella Universidad.

Los socios de la Beneficencia española son ricos, no lucran con lo que pudiésemos llamar sus derechos.

En el hospital se admiten pensionistas, hay capacidad para muchos; pero allí el pensionista no paga más que la pensión; la asistencia médica y las operaciones corren de cuenta del Hospital Vaya la prueba.

Cuando después de algunos años se retiró de la Dirección el Dr. Solá (catalán), la directiva rogó, suplicó, al Dr. Avelino Gutiérrez que ocupase aquel puesto. Se resistía; era improbo su trabajo; además hacía daño con ello a todos los sanatorios particulares, entre los cuales repartía sus clientes cuando había de operarles.

El sanatorio allí no impone el médico; lo impone el enfermo y el sanatorio obtiene un tanto por ciento de lo que el médico cobra, además de la pensión.

Al Dr. Gutiérrez, español, montañés, aunque médico argentino, le llamaron con la voz del patriotismo y el recelo de que lo creyesen interesado, operando en el Hospital, sin más remuneración que el sueldo, dejaba de percibir mensualmente cuarenta o cincuenta mil pesos moneda nacional: entonces valía el peso argentino 42 centavos oro.

Sólo puso el grande hombre una condición: que se le diese carta blanca para ampliar, modificar y llevar a cabo cuantas mejoras creyese necesarias.

Era muy poco para lo mucho que aportaba con aceptar el cargo.

El Hospital español quedó en muy poco tiempo dotado como pudiesen estar los mejores del mundo.

Contiene aquel edificio muchas y buenas salas para la asistencia de españoles pobres que para ingresar sólo necesitan que firmen su instancia tres señores socios.

La dotación científica se cubre con médicos españoles o argentinos, hijos de aquéllos; para ejercer en la República Argentina cualquier carrera se hace preciso examinarse de todas las asignaturas una por una, desde que han quedado abolidas las reválidas, por tanto en el hospital español y en algunas clínicas particulares, encuentran colocación los médicos que vuelven a ser estudiantes.

Allí la sanidad no se ocupa de estas minucias, serían miserias quitar a los compañeros los medios de ganar la subsistencia mientras estudiaban otra vez por nuevos métodos y sistemas, la carrera, para que se les autorizase a ejercer.

Dejan también al médico extranjero, previa la presentación de sus títulos de origen, que ejerza donde no hay profesional argentino, en las regiones llamadas territorios que no están reconocidas provincialmente. Así en cada provincia hay una lista de pueblos en los cuales pueden ejercer los médicos extranjeros y siempre son preferidos los españoles, sin necesidad de pasar por la Universidad.

HUBO UN CASO ESPECIAL

Llegó a Buenos Aires, por motivos poco plausibles, un médico y catedrático madrileño, hijo del famoso clínico D. Tomás Santero, que figuró en la facultad de palacio durante el reinado de Don Alfonso XII, y publicó un folleto defendiéndose después de la muerte del monarca.

Javier Santero no quiso examinarse en Buenos Aires y con sus negativas violentas quizás pudo ofender a la facultad bonaerense.

Sin embargo, la facultad pasó todo por alto, haciendo caso omiso de la reválida, permitiendo tácita y explícitamente que las farmacias despachasen las recetas del orgulloso excatedrático madrileño.

Honradamente diré que con otros más merecedores de ello se pudo ejercer la complacencia.

Los hospitales de las otras colonias se rigen también por sus estatutos con médicos propios, enfermeras compatriotas suyas y sin que la sanidad intervenga ordinariamente en su vida interna.

Recuerdo que en el Hospital italiano, era en mis tiempos cirujano Director el Dr. Reppeto, eminencia reconocida por todos los profesionales de la ciencia médica.

Ahora bien: quedan las sociedades de Socorros Mutuos poderosísimas que si no tienen quintas, tienen médicos a domicilio; tienen medicinas, entierro y panteón. Cuando los enfermos necesitan ir al hospital para operarse la sociedad paga la dieta y en una forma o en otra resulta aquello igual a esto, con la diferencia de que es aquello más molesto y ésto más fácil y más conveniente para los médicos cubanos.

El Dr. Avelino Gutiérrez dejó el Hospital español por imposibilidad de atenderlo; se resintió su salud seriamente por exceso de trabajo.

En su Sanatorio dió entrada como internos a los médicos españoles recién llegados durante el tiempo que duraban los estudios.

Poner en las tarjetas internos del "Sanatorio Gutiérrez", era un timbre glorioso. En todos los pueblos de la República Argentina hay sociedades de socorros mutuos con servicio médico, botica, entierro y pensiones.

Estos no necesitan quintas: en cambio construyen teatro. En todo el país apenas hay pueblo que no tenga teatro de la colonia española.

Díganme los señores que piden la prohibición de las quintas si se permiten o no sociedades mutualistas en la República Argentina.

Conste que allí, como he repetido mil veces, los hospitales nacionales bles: el Municipio los tiene igual y la asistencia pública son inmejorablemente buenos; sobre todo el "San Roque", dirigido durante muchos años por un médico español de antecedentes universitarios inmejorables y ganador por oposición de la codiciada plaza.

A pesar de eso, dejaba bastante que desear como Director y fué suplantado; le aconsejaron la dimisión durante una licencia. Mucho más quieda por decir: los médicos cubanos confederados no harían mal estudiando, si les conviene, imitar a sus compañeros de la Argentina, y conste que admiro y lo he dicho varias veces, el adelanto de la ciencia quirúrgica en Cuba. Recuérdense mis artículos protestando de que saliesen de aquí a operarse en hospitales y sanatorios extranjeros, cuando los cirujanos cubanos eran tan hábiles cuando menos como aquellos que más lo fuesen.

Además, óigase bien: soy hija de médico y nuera de médico.

Este artículo no encierra más objeto que decir a los firmantes de la moción a presentar en la Asamblea de Camagüey, "están ustedes equivocados".

Cuando termino la última cuartilla me anuncian que la Federación y las Quintas se han arreglado. ¡Gracias a Dios!

Casamientos

Lo que toda Joven Debe Saber Antes y Después Del Casamiento!

Distinguidas Señoras!

Todos saben que Ciertos Horribles Padecimientos y los más Peligrosos Desarreglos Genitales, son Enfermedades que persiguen a un gran número de Mujeres!

Cuántas vidas llenas de disgustos y pesares, cuántas lágrimas, cuánta tristeza y cuántos desengaños son producidos por estas tan dolorosas Enfermedades!

Cuántas Mujeres Solteras, Casadas o Viudas, que padecen de tan terribles dolencias!

Cuánta Madre de Familia se considera infeliz, por sufrir así!

Quien tenga esa desgracia sabe bien lo que es padecer!

Palpitaciones del Corazón, Ahogo en el Corazón, Falta de Aire, Sofocaciones, Sensación de Ahogo en la Garganta, Falta de Sueño, Falta de Apetito, Incomodidades del Estómago, Eructos Frecuentes, Acidez, Boca Amarga, Ventosidades en el Vientre, Mareos, Desarreglos y Calentura en la Cabeza, Pesadez de Cabeza, Punzadas y Dolores en el Pecho, Dolores en la Espalda, Dolores en las Caderas, Punzadas y Dolores en el Vientre, Vahidos, Tremores, Excitaciones Nerviosas, Oscurecimiento de la Vista, Desmayos, Zumbidos en los Oídos, Vértigos, Ataques Nerviosos, Estremecimientos, Escozores Súbitos, Calambres y Debilidad de las Piernas, Sudores Fríos o Abundantes, Escalofríos, Endurecimientos, Sensación de Calor en diferentes partes del Cuerpo, Ganas de Llorar sin tener Motivo, Falta de Memoria, Decaimiento del Cuerpo, Falta de Animo para hacer cualquier Trabajo, Frío en los Pies y en las Manos, Cansancios, Desvanecimientos, Manchas en la Piel, Ciertas Comezones, Ciertas Toses, Ataques de Hemorroides, etc. Todo ésto puede ser causado por las inflamaciones de ciertos Organos internos!

Hasta el Genio de la Mujer puede cambiar y ella, de alegre que era, se vuelve triste y desanimada, enfadándose fácilmente por las cosas más insignificantes!

Tratándose, todos estos Males desaparecerán! Trátese! Trátese!

Use Regulador **Gesteira**

REGULADOR GESTEIRA es el Mejor Remedio para el Tratamiento de inflamaciones Uterinas, la Debilidad, la Anemia, la Palidez y la Amarillez de las Jóvenes, las Hemorragias, los Dolores, Cólicos de los Ovarios, los Períodos Excesivos y muy fuertes o muy demorados, los Dolores y la falta del Período, la Suspensión, la insuficiencia del Período, la Histeria y los Ataques Nerviosos, los Fluores Blancos, las Hemorroides y los más Peligrosos Desarreglos de las Señoras!!

Empiece hoy mismo a usar

Regulador Gesteira

* * *

De venta en todas las Farmacias y Droguerías

FELIPE RIVERO Y ALONSO

ABOGADO Y NOTARIO

Se entregan con su legalización Consular las escrituras destinadas al extranjero. Rapidez en el despacho de toda clase de escrituras. Traducción para protocolarlos de documentos en los idiomas inglés y francés.

EDIFICIO: BANCO COMERCIAL DE CUBA

AGUIAR 73, Dptos. 710, 11 y 12. Teléfono: M-1472.

Agua de Colonia : del Dr. JOHNSON :

PREPARADA con las ESENCIAS más finas

EXQUISITA PARA EL BAÑO Y EL PAÑUELO

De venta: DROGUERIA JOHNSON, PI MARGALL, Obispo 36, esquina a Aguiar

Dr. Hernando Segui

GARGANTA, NARIZ Y OIDOS

PRADO 38; DE 12 A 3

PARA SU NIÑO LECHE KEL LA MEJOR

INVIERNO 1926-27

TRAJES HECHOS, cortados según la genuina moda inglesa, en magníficos casimires recibidos exclusivamente por esta casa.

BUEN CORTE, BUENAS TELAS Y BUENOS PRECIOS

M.E.C.D. 2016

DE PRESCINTO EN PRESCINTO

PRIMERA ESTACION

REYERTA Y LESIONES

Julián Bernal y Labrador, de Cuba, de 78 años de edad y vecino de Marianao, y el negro Miguel Silveira y González, de la Habana, de 23 años y vecino de Salud 11, fueron asistidos en el Centro de Socorro, el primero de una herida contusa en el tercio anterior de la región occipito frontal y el segundo no presenta lesión alguna. Estos individuos en unión de varios fueron a almorzar a "La Zaragozana" y sostuvieron una reyerta, porque Silveira y otros que no han sido detenidos se burlaban del Bernal. Prestaron fianza el Bernal 25 pesos y Silveira 100 pesos. Se dió cuenta al Correccional de la Sección Primera.

NO LE DIO EL TRABAJO AJUSTADO

Manuel Garabal y Rey, de España, de 42 años y vecino del cine Cuba, denuncia que el día 13 del actual contrató con el dueño de la casa de cambio situada en Pi y Margall y Oficios dar pintura a dicha casa, y al ir a realizar los trabajos se encontró con que otro estaba haciéndolo, considerándose perjudicado en 18 pesos, por haber comprado él anteriormente los materiales.

CHOQUE

Miguel Salvat y Tirador, de la Habana, de 30 años y vecino de Central 20, en Casa Blanca, chauffeur del auto número 2143, denuncia que en Tacón y Rivas fué alcanzado por el auto 12235, que era guiado por un chauffeur de la raza blanca, que le hizo averías, dándose a la fuga.

SE CAYO DE LA CAMA

La menor Ida Geips, vecina de Compostela 150, sufrió lesiones menos graves en la región clavicular derecha, al caerse de la cama donde dormía.

QUEMADURAS

Rebeca Perfecta, vecina de Inquisidor 16, se produjo quemaduras menos graves en el pie derecho, al volcarse encima una cazuela con agua hirviendo.

REYERTA

El vigilante 45, de la Policía del Puerto, arrestó a Jerónimo Carvajal León, vecino de la calle 22, en el Vedado, y a Andrés Hernández Rodríguez, vecino de San Isidro 26, por haberlos sorprendido en reyerta en la esquina de Santa Clara y San Pedro.

SE HINCO CON UNA AGUJA

Rebeca Galat, vecina de Paula 43, se produjo una herida en la mano derecha al hincarse con una aguja cuando estaba lavando en su domicilio.

COCINERO QUE PEGA

Victoriano Matesano Renedo, dependiente de la fonda situada en Curazao 41, acusó al cocinero del establecimiento José Arango Pérez, de haberle pegado con una pala, causándole una herida menos grave en la cabeza. Arango fué remitido al Vivac.

TERCERA ESTACION

ESCANDALO

Lorenzo López, de Santa Clara, de 32 años y vecino de la Cabaña; Andrés Galarraga, de Santa Clara, de 22 años y destacado en el Estado Mayor del Ejército, y vecino del Castillo de la Fuerza, acusan a Antonia García Alonso, de la Habana, de 28 años y sin domicilio de que los insultó sin motivo justificado. La García dice que ellos se mofaron de ella. Por tal motivo el vigilante 105 los acusa a todos de escándalo.

CHOQUE DE UN AUTO Y UN TRANVIA

El vigilante 597 condujo a Gustavo Martínez Rubio, de la Habana, de 24 años y vecino de 4 número 251, y chauffeur del auto Cadillac sin número, por haber chocado en Martí y República con el tranvía número 603, que guiaba el motorista 2580, que quedó citado para comparecer ante el Juez. El vigilante cree culpable del choque al motorista.

ESCANDALO

El vigilante 1638 condujo a la Estación a Antonio López Teijeiro, de España, de 28 años y vecino de Crespo 62, de formar escándalo en Crespo y Refugio. Examinado por el médico de guardia en el Centro de Socorro éste certificó que estaba en completo estado de embriaguez.

CHOQUE

El vigilante 1225 condujo a la Estación a Alejandro González Morales, de Matanzas, de 22 años y vecino de Aguirre 191, chauffeur del camión 17924, por haber chocado con el tranvía número 307 de la línea de Cerro y Aduana, guiado por el motorista número 5196, que quó citado. El vigilante estima responsable del choque habido en Dragones entre Cabrera y Aldama, al motorista.

FALTAS A LA POLICIA

El vigilante 793 conduce al menor Joaquín González Macías, de la Habana, de 14 años y vecino del Reparto Buena Vista, en Marianao, al que acusa de estar en unión de otros menores tirándoles piedras a los vehículos en Martí y Aguirre. Dice que al ir a detenerlos se dieron a la fuga, siendo detenidos más tarde en Aguirre y Estrada Palma, faltándole al respeto. Pudo investigar el vigilante que el m[illegible]or es prófugo del Reformatorio de Guanajay.

CUARTA ESTACION

CHOQUE

En la esquina de Monte y Cárdenas chocaron los automóviles que manejaban Cecilio Ignacio Lista Bonachea, vecino de Revillagigedo 61, y José Caamaño Mata, vecino de San Miguel 272, sufriendo averías ambos vehículos.

FALTAS AL RESPETO

El vigilante 1529 denunció que al dejar incurso en multa al motorista 3480 del tranvía 131 de Jesús del Monte y Muelle de Luz, en Monte y Amistad, le faltó al respeto.

CHOQUE

El ómnibus 1 de la empresa Las Tres Palmas, manejado por Pedro Margarito Cruz, vecino de Aramburen 141, en Guanabacoa, y el automóvil número 44272, de la matrícula de los Estados Unidos, manejado por Herman A. Weedan, vecino de Industria 146, chocaron en Monte y Factoría, sufriendo averías.

LO INSULTO

Manuel Andrés Piña, vecino de Gloria 102, denunció que al requerir en Gloria y Suárez al chauffeur del camión 16371 porque transitaba con excesiva velocidad, lo insultó.

QUINTA ESTACION

QUEMADURAS

En el Centro de Socorros fué asistida Ana Peón, de España, de 23 años y vecina de Belascoaín 15, de quemaduras de primer grado en el pie derecho las que se produjo casualmente al caerle un jarro de agua hirviendo en la casa.

EL TIMO DEL CAMBIO

Manuel Durán, dueño del café sito en Dragones 112, denuncia que llamaron por teléfono diciendo que llevara a Morúa Delgado número 90 un litro de whiskey y el vuelto para diez pesos, y que mandó al dependiente José Pernas, el cual entregó en la escalera a un mestizo el vuelto y el whiskey y que le dijo que subiera a buscar el billete, y al llegar a los altos la familia le dijo que no habían mandado a buscar nada. Se considera estafado en la cantidad de diez pesos.

LE QUERIAN ROBAR LOS PLATANOS

El asiático Andrés Chang, de Cantón, de 25 años y vecino de Aramburen 114, acusa al menor Jaime Naun, de Puerto Rico, de 12 años y vecino de Barnet 183, de que en unión de varios menores más que se dieron a la fuga lo vejaron y trataron de robarle varios plátanos.

ALCANZADO POR UN CAMION

En el Centro de Socorro fué asistido Joaquín Garay, de España, de 17 años y vecino de San Pedro número 10, de una contusión con hematoma en la cara interna del tercio inferior de la pierna izquierda y desgarraduras de la piel en la región mente un camión al apearse de un lumbar, la que le produjo casualtranvía eléctrico y no fijarse que cerca venía el camión que le produjo las lesiones.

SEXTA ESTACION

VEJACION

El vigilante 1949, arrestó a Angel Rodríguez, vecino de Martí número 77, en Marianao, por acusarlo Manuel Defana, vecino de Rayo 71, de haber vejado a sus familiares.

AMENAZAS

Elena Mores, vecina de Vives 156, acusó a su vecina María Julián, de haberla amenazado con un palo en su domicilio, por un disgusto que tuvieron.

ENTRE CHAUFFEURS.

El chauffeur Manuel Negreira y Catasus, vecino de Neptuno 58, hizo detener al también chauffeur José Esparraguera Cisneros, vecino de Sitios 99, acusándolo de que lo perseguía por un disgusto que tuvieron momentos antes.

PRESTARON FIANZA.

El vigilante 1058, L. Martínez, arrestó a Claudio Arias Fernández, vecino de Reina 85, reclamado por desobediencia y vejación; José Rodríguez, de Sol 13 y medio, reclamado por desobediencia; Modesto Guerrero Martínez, de Belascoaín 124, reclamado por daño; Domingo Rodríguz Zúñiga, de Sitios 88, reclamado por amenazas, y Ernesto Pijuán Rodríguez, de Reunión 5, por desobediencia. Todos prestaron fianza y quedaron en libertad.

SEPTIMA ESTACION

UN FAROL ROTO.

Antonio Blanco Salgado, capataz del alumbrado público, denuncia que el número 16 que está situado en Salud entre Soledad y Oquendo, tiene roto el pescante apreciándose ese daño en la cantidad de 5 pesos.

INSULTOS.

El sargento Romualdo Fernández, acusa a Hady Fargat, de Siria, de 18 años y vecino de V. Aguilera, de que al ir a su casa a cobrar una cuenta a su señora este la insultó con frases groseras. El acusado niega los cargos que se le hacen.

NO QUIERE PAGAR.

Juan González García, de la Habana, de 33 años y vecino de M. Suárez número 224, acusa a Antonio Salón Alemany, de España, de 20 años y vecino de Merced número 9 de que no quiere pagarle el arreglo o carga de un acumulador, trabajo que fué ajustado en 5 pesos y solo quiere pagarle uno.

RATERO EN LA BENEFICENCIA.

Guillermo Valdés, de la Beneficencia, es acusado por su compañero Francisco, del mismo apellido y domicilio de que el día 13 del corriente le sacó de debajo de la almohada dos pesetas.

OCULTA A UN ACUSADO.

Dolores Castillo, vecina de José de San Martín número 126, es acusada por el vigilante número 1892, de que al ir a su domicilio a detener a Calixto B. Brito, que está acusado y reclamado por el Juzgado Correccional de la Sección Cuarta, ésta se negó a que practicara el registro y lo esconde en su domicilio avisándole para que pueda evadir la acción de la justicia.

BUEN SERVICIO.

Los vigilantes especiales Manuel Amador y Rogelio Alvarez, prestaron durante estos últimos días buenos servicios. El día 8 del corriente detuvieron a la morena conocida por **Exidencia** reclamada por lesiones graves y atentado. El día 10 al conocido delincuente **El Lazarino** por lesiones graves, hecho que ocurrió en la barriada del Cerro. En los mismos días, sorprendieron un juego prohibido deteniendo a Nicolás Martínez. El día 11 fué detenido un tal Carlitos que estaba reclamado por atentado y el día 14 se le ocuparon ocho papelillos de drogas a Hortensia González. En el día de ayer detuvieron a Juan Rodríguez y Ricardo Roche por acusarlos Teresa M. Peñalver, de ser los autores del robo de una bolsa conteniendo prendas y dinero por valor de 100 pesos.

Merecen plácemes los referidos vigilantes especiales por los buenos servicios que han prestado.

OCTAVA ESTACION

ESCANDALO.

El vigilante 1946 presentó a Samuel Manzasca, dependiente de la tienda de Monte 407, y a Gustavo García Osma, vecino de Cruz del Padre 43, porque formaban escándalo en el domicilio del primero. García dijo que Manzasca no quiso cambiarle una camisa que compró y que es demasiado grande.

El vigilante 1887 arrestó a Esteban Benítez Pozo, vecino de Belascoaín 17, a petición de Félix Bueno Elejalde, vecino de Santa Catalina veintidos, quien lo acusó de haberlo estafado 1500 plátanos a Benito Oquendo, que posee una tarima en el Mercado Unico.

MATABA UN PATO A MARTILLAZOS.

El vigilante 1338 arrestó al asiático Manuel Coo, vecino de Matadero 5, porque lo sorprendió en el Mercado Unico cuando con un martillo le golpeaba la cabeza a un pato, para matarlo.

CHOQUE.

En la esquina de Belascoaín y Desagüe chocaron el camión 3731, manejado por Nicolás Bernat Nicolau, y el tranvía 404, que era conducido por el motorista 990, sufriendo averías ambos vehículos.

DECIMA ESTACION

CON UNA TABLA CON PUNTILLAS.

En el Hospital Municipal fué asistido de una herida punzante en la región palmar de la mano derecha, Pablo Herrera, de la Habana, de 29 años y vecino de Zanja 195 la que se produjo con una tabla que tenía varias puntillas.

OTRO QUE PISA CLAVOS.

Antonio Valdés, de la Habana, de 15 años y vecino de Lucena 25, fué asistido en el Hospital de Emergencias de una herida punzante en la región plantar izquierda la que se produjo casualmente al pisar un clavo.

MAS PUNTILLAS.

En el Hospital Freyre de Andrade fué asistido de una herida punzante en la región plantar izquierda, José F. Morales, de 25 años y vecino de 23 número 14, la que se produjo casualmente al pisar una tabla que tenía varias puntillas.

CURADO EN LA BENEFICA.

En la casa de salud La Benéfica fué asistido Luis Ponce de León, de España, de 22 años y vecino de F y 12 en el Vedado, fué asistido de una herida punzante en la planta del pie derecho, la que se produjo casualmente al pisar una tabla con puntillas.

MENOR LESIONADO.

En el Centro de Socorro fué asistido de escoriaciones y desgarraduras diseminadas por el cuerpo Eloy Pérez, de la Habana, de 12 años y vecino de 19, número 402, las que dice se produjo al caerse al suelo en el patio de su casa.

JUGANDO CON UN SERRUCHO.

En el Hospital Freyre de Andrade fué asistido Enrique Landeiro, de la Habana, de 6 años y vecino de Infanta 47, fué asistido de una herida incisa en la extremidad del dedo pulgar derecho, la que se produjo casualmente en los momentos en que jugaba con un serrucho.

ONCENA ESTACION

CON UN APUNTILLA.

Andrés Pena Santiago, vecino de Bellavista entre Santa Lutgarda y Línea, sufrió una herida en la nariz, al ser alcanzado por una puntilla que estaba clavando.

TRABAJANDO.

Ambrosio Rodríguez Riaño, vecino de Ayesterán 18, sufrió heridas menos graves en la mano izquierda, al caerle encima un madero, trabajando en una casa que se construye en el reparto "Aldecoa".

ROBO DE HERRAMIENTAS.

Antonio Alvarez Cabrera, vecino de Piñera 3, denunció que de la casa Cerro 444, donde está haciendo algunos trabajos de instalación, le sustrajeron ayer, mientras fué a almorzar, varias herramientas de su propiedad, que aprecia en la suma de treinta pesos, ignorando quien haya sido el autor del hurto.

REYERTA.

El vigilante 1462 arrestó a Ana Julia Saez Montalvo, y a Andrés Serra Zaldivar, vecinas de San Quintín 62, por haber sostenido una reyerta en su domicilio.

PISO PUNTILLAS.

Al pisar una tabla que tenía una puntilla, sufrió una lesión en el pie derecho, el menor Rafael Gálvez Molina, vecino de Pezuela 2 B.

RECLAMADOS.

Por estar reclamados por exceso de velocidad, fueron detenidos Francisco Rodríguez González, vecino de Cruz del Padre 30; Ignacio Valdés Rodríguez, de Franco y Desagüe, y José Saldaña, de Colón 1 y medio, en el Cerro. Todos prestaron fianza.

DUODECIMA ESTACION

ALCANZADO POR UN CAMION

El vigilante 115 de Obras Públicas, Santos Piñera García, sufrió lesiones en la mano izquierda, al viajar en la plataforma delantera de un tranvía por Jesús del Monte y Quiroga, y ser alcanzado por el camión 220 de Güira de Melena que era conducido por Oliverio Sánchez Alvarez.

ESCANDALO.

El vigilante 1882, arrestó a Pedro Montenegro Inochs, vecino de Sitios y Subirana, acusándolo de que en la esquina de Jesús del Monte y Mangosi promovía escándalo.

DESOBEDIENCIA.

Jose Soto Pérez, conductor de un carro de cuatro ruedas de Tamarindo 11, fué acusado por el vigilante 1699, de haberle desobedecido, cuando lo requirió por transitar en dirección contraria con dicho vehículo por Santos Suárez y Flores.

AMENAZAS.

El vigilante 764 arrestó a Jenaro García Simancas, vecino de 8 y 17, en Guanabacoa, por acusarlo Juan Antonio Almeida, vecino de Luco y Pérez de que lo amenazó y maltrató de palabras.

DECIMA TERCERA ESTACION

CON UNA PUNTILLA.

María Luisa Menéndez, vecina de Arroyo Apolo, sufrió una herida punzante en el pie derecho, al pisar una tabla que tenía una puntilla, en su domicilio.

VEJACION.

Francisco Rey, vecino de San Francisco 8, en la Víbora, acusó al asiático José Lee, dueño de la fonda situada en Jesús del Monte 663, de haberle vejado e insultado, porque le pidió que le cambiara una rueda de pescado que le había servido.

TELEFONOS DE LA POLICIA NACIONAL

Primera Estación	M-7801
Segunda „	M-7802
Tercera „	M-7803
Cuarta „	M-7804
Quinta „	M-7805
Sexta „	M-7806
Séptima „	U-3807
Octava „	M-7808
Novena „	F-5890
Décima „	F-2097
Oncena „	A-7692
Doce „	I-4589
Trece „	I-2034
Luyanó „	I-2236

Consulado General de España

Relación de individuos cuya presentación interesa este Consulado General, a los efectos del servicio militar y a la mayor brevedad posible.

Números de Expedientes y nombres y apellidos:

933 Jaime Llopis Llabres; R. O. 1, 110 Felipe Prieto Blanco; R. O. 1, 110 José Ullán Montes; R. O. 1, 110 Manuel Hernández Grande; R. O. 1, 110 Antonio González Vallejo; R. O. 1, 110 José Martínez Vila; R. O. 1, 110 Luis Ayuso Gago; 1.136 José R López Núñez; 1.143 Enrique López Regueiro; 1.144 José Díaz Rey; Y. 1.148 Manuel Ramos Fernández; O. 1.149 Manuel Justo Moreira; 1.150 Jesús Ferreiro Pérez; 1.151 Laureano Fraga González; 1.152 Ramón López Rivera; 1.153 Antonio Chao Chao; 1.154 José Catá Franco; 1.155 Francisco Camba Cal; 1.178 Luis Gaya Piqueñol; E. 1.179 Benjamín García Riespo; D. 1239 Manuel Freire González; D. 1.239 Raul Freire Paz; L. 1.248 Antonio Méndez Nieves; L. 1.248 Dionisio Suárez Rodríguez; L. 1.248 Herminio Caamaño Covas; L. 1.248 Jesús Bermudez Rubiños; L. 1.248 José Carral Paz; L. 1.248 José Carreira Raña; L. 1.248 José Rodríguez Villarino; L. 1,248 José Rodríguez Fernández; L. 1.248 Juan Parada Parada; L. 1.248 José González Menéndez; 1.274 Francisco Castro Garrido; 1.274 Alejandro Martínez Martínez; B. 1.301 Francisco Fernández Cendan; B. 1.301 José Otero Otero; B. 1.301 José López Pacio; 1.303 Juan Dieguez Fernández; M. 1.308 Ramón Martínez Pérez; 1.348 Lucas Pérez; H. 1.423 Serafín Gutiérrez Ríos; Ex. 1.429 Manuel Carlos Mendoza; 1.431 Tomás Portillo Torres. O. 1.470 Herminio García Vázquez; O. 1.470 José Turnes Varela; O. 1.470 José Benito Otero Gendra; O. 1.470 David Caamaño García; B. 1.489 Pedro Couceiro García; B. 1.489 José Mera Iglesias; 1.495 Ramón Ibañez Gordó; M. 1.501 Ramón Menéndez Suárez; M. 1.501 David Castaño Iglesias; 1.507 Manuel Miyar Pérez; 1.587 Juan Perna Rodríguez; L. 1.639 José A. Fernández Díaz; 402 Aurelio García Pello; Ints. Antonio Rodríguez Flores; Inst. Joaquín Pedro Antonio Jové; Inst. Ramón Cruz y Moreno de la Santa.

Habana 11 de Noviembre de 1926.
El Cónsul General de España
Juan Patou.
3d-14

La Relajadura Mata 17,000 Anualmente,

Dieziocho mil personas de 40 y más años de edad mueren cada año, sin tomar en cuenta los inumerables infelices de menos de 40 y el certificado de defunción declara: "La Hernia." ?Porque? porque desgraciadamente ellas se abandonaron, o únicamente dieron atención a los sintomas (hinchazón) y descuidaron la causa del mal. ?Qué está Ud. haciendo? Se está Ud. desatendiendo portando bragueros, soportes o como Ud. quiera llamarlos? El mejor de los bragueros no es más que una mera burla, es un falso puntal contra una pared que se derrumba y no debe esperarse de él sino que actúe como un mero soporte mecánico. La presión retarda la circulación de la sangre, robándole así a los músculos debilitados aquello que más necesitan: su alimento.

Pero la ciencia ha descubierto la forma apropiada y todos los del mundo que se hallen afligidos por el braguero, están invitados, a hacer la prueba GRATIS en la intimidad de su hogar. El método de PLAPAO es incuestionablemente el modo más científico, lógico y maravilloso que para tratar por sí mismo la hernia, jamás se había conocido.

Los PLAPAO-PADS cuando se adhieren al cuerpo no es fácil que se resbalen ni se salgan de su lugar y por lo tanto no pueden irritar ni pellizcar la piel. Tan suaves como el terciopelo, fáciles de aplicar y comparativamente baratos. Se pueden usar mientras Ud. trabaja y mientras Ud. duerme. No tienen correas, trabillas o resortes.

Aprenda a cerrar la abertura de la hernia de una manera natural a fin de que la hernia NO PUEDA salir. Envíe su nombre hoy mismo a PLAPAO CO., 3448 Stuart Bldg., St. Louis, Mo., U. S. A., por una muestra GRATIS de PLAPAO y la información instructiva.

ATUN Y BONITO
Selectos
ANTONIO ALONSO, Hijos. Vigo, España

NUEVA CRISTIANITA

La felicidad sonríe hoy a nuestros estimados amigos Sr. Benito Alvarez y a su esposa señora Rosa Pedroso de Alvarez.

En la Clínica La Bondad, solícitamente asistida por el Dr. Emilio Yero Bon y por la enfermera Srta. Marta García, dió a luz el día 13 del actual la señora Pedroso, una preciosa niña con toda felicidad.

Al felicitar a los esposos Alvarez Pedroso, deseándoles mucha suerte para su heredera, hacemos extensiva nuestra felicitación al Dr. Yero y a la señorita García, del Centro Benéfico La Bondad.

1143 1d-16

HOSPITAL NACIONAL GENERAL CALIXTO GARCIA

LISTA DE INGRESOS

Noviembre 15 de 1926.

Director: Dr. Francisco Pérez López Silvero.

Dr. Juan José Mestre, Médico de guardia.

Sr. Constantino Zayas, Alumno de guardia.

Manuel González, 40 años, blanco, de España. Ramón H. Gómez, 32 años, negro, de Cuba. Crispina Gordillo, 18 años, blanco, de Caimito. Esteban Márquez, 21 años, blanco, de Bejucal. Dulce M. Valdés, 22 años, blanca, de Pinar del Río. María Sancruk, 20 años, blanca, de Polonia. María Alvarez, 40 años, blanca, de España. Andrés Echevarría, 38 años, blanco, de Pinar del Río. Juana M. Sándoval, 19 años, negra, de Pinar del Río. David Clavel, 30 años, negro, de Pinar del Río. Máximo López, 24 años, negro, de Bainoa. Salustiano Hernández, 29 años, negro, de Canasí. Flores Delgado, 20 años, negro, de Matanzas. Francisca Rivera, 1 día, blanca, de la Habana. Esperanza Galazo, 21 años, blanca, de la Habana. José Navarrete, 58 años, negro, de la Habana. Alfredo Blanco, 49 años, negro, de Pinar del Río. Josefina Piedra, 26 años, negra, de Güira de Melena. María Beltrán, 30 años, negra, de Yaguajay. Francisco Castro, 52 años, negro, de Pinar del Río. José Betrón, 47 años, blanco, de la Habana. Luis Castillo, 31 años, blanco, de Esperanza. Pretrantonio Cherauno, 26 años, blanco, de Italia. Ricardo Fresneda, 85 años, negro, de Bainoa. Lucía Martínez, 52 años, negra, de Ceiba del Agua. Perfecta González, 48 años, blanca, de España. Adelaida Salgado, 56 años, blanca, de España. Francisco Rivera, 39 años, blanco, de España. María Hernández, 16 años, blanca, de San Antonio de los Baños. Hermenegildo Rodríguez, 38 años, blanco, de Los Palacios. Catalina Duarte, 22 años, blanca, de Pinar del Río. Abelarda Velazcos, 40 años, blanca, de Cabañas.

Médico de Imaginaria: Dr. Alejandro Barrientos.

Enfermos comunes	651
Idem tuberculosos	104
Idem veteranos	46
	801

LISTA DE SALIDAS

Fernando Laylalla, 1 año, blanco, de Turquía. Angela González, 3 años mestizo, de la Habana. Jesús Machado, 24 años, blanco, de Calabazar de Sagua. Andrés Alfaro, 55 años, blanco, de Pinar del Río. Salvador de Armas, 49 años, blanco, de Islas Canarias. Urfano Pérez, 29 años, blanco, de Guantánamo. Juan Acosta Pérez, 82 años, blanco, de España. Badeka Kardoch, 35 años, blanco, de Siria. Pedro Leal, 24 años negro, de la Habana. Graciela Díaz, 23 años, mestiza, de Artemisa. Amelia Santos, 21 años, blanca, de Santiago de las Vegas. Joaquín Nadaps, 1 día, negro, de la Habana. Adolfina Morales, 1 día, mestiza, de la Habana. Alejandrina Paldap, 21 años, negra, del Central Habana. María Dolores Cuba, 17 años, mestiza, de Alacranes. Eliseo Sosa, 32 años, blanco, de España. Daniel Ramírez, 31 años, blanco, de España. Pablo García Bartón, 73 años, negro, de Alquizar. Francisco Azcuy y Pérez, 16 años, blanco, de Alquizar. Colina Villaverde, 16 años, blanco, de Agramonte.

FALLECIDOS

Rogelio Casas, 24 años, blanco, de la Habana. Miguel Dueña González, 58 años, blanco, de Pinar del Río. Timoteo Marero, 68 años, blanco, de Consolación del Sur. Pedro Hernández, 50 años, negro, de Cuba.

DEFUNCIONES OCURRIDAS AYER EN LA HABANA

Relación de certificados de defunción registrados ayer en la Secretaría de Sanidad y Beneficencia.

Manuel Mira, mestizo, 33 años, de Oquendo 102, Tifoidea. Carmen Taboada, blanca, 3 meses, Merced 81, Gastro enteritis. Fermina Mesa Lasa, blanca, 42 años, Hospital Municipal, Cáncer del útero. José F. Díaz, blanco, 8 meses, Santa Amalia, Gastro enteritis. Rogelio Casal, blanco, 24 años, Hospital Calixto García ,Tuberculosis Pulmonar. Pedro Hernández, negro, 50 años, Hospital Calixto García, Tuberculosis pulmonar. Laureano Vals, blanco, 67 años, Batería 5, Vedado, Nefritis crónica. Serafina Ruiz Correa, blanca, 84 años, Esperanza 95. Senilidad. Tomás Delgado, blanco, 84 años, Cerro 872, Arterio esclerosis. Emilio González Hernández, blanco, un mes, Durege 6. Nacimiento prematuro. Rosa Pita Menéndez, blanco, 3 años, Virtudes 169. Toxinfección intestinal. María Dolores Valle, blanca, 18 meses, Casa Beneficencia, Meningitis simpe. Cecilia Samper y Quevedo, blanco, 45 años, Dolores 50. Tuberculosis pulmonar. María López, blanca, 46 años, Remedios 1. Tumor cerebral. Cándida Casado Regalado, blanca, 96 años, Armonía 17. Arterio esclerosis. Dolores Ceballo, blanca, 18 años, Infanta 26. Tuberculosis pulmonar. María C. Escobar, blanca, 32 años, Vista Alegre y J. B. Zayas. Tuberculosis laríngea. Miguel Dueña, blanca, 58 años, Hospital Calixto García. Ulcera del estómago. Julia Subillaga, blanca, 31 años, Quinta Dependientes. Meningo encefalitis. Mercedes Hernández, mestiza, 18 años, Maloja 110. Tuberculosis pulmonar. Alfredo Rodríguez, blanco, 25 años, Cerro 659. Metritis intestinal. Amador Casado Díaz, blanco, 48 años, Quinta Dependientes. Epidelioma del pene. Alejandro Marín, blanco, 17 años, Quinta Dependientes. Fiebre tifoidea. Alberto Muñoz, negro, 4 meses. A. Menocal 44. Meningitis simple. Josefa P. de Morales, blanco, 74 años, O'Reilly 53. Tuberculosis pulmonar. Juan Anido Pérez, blanco, 74 años, Prensa sin número. Miocarditis esclerótica. Timoteo Marrero, blanco, 68 años, Hospital Calixto García, Antrax. Manuel Soto, blanco, 5 meses, 35 y 2 Ingesta. José M. Govín, blanco, 58 años, 5 numero 10. Gangrena diabética. Pilar Díaz, blanca, 70 años, Indio 47. Arterio esclerosis.

ECOS DEL VEDADO

EL AÑO SANTO EN LA PARROQUIAL

Nuestro estimado párroco, Rdo. P. Víctor Fernández, nos comunica que el próximo miércoles a las diez de la mañana se reunirán los feligreses para salir colectivamente a ganar de una sola ver la indulgencia concedida para el Año Santo, la visita será presidida por el párroco.

Como preparación para este hermoso acto se está celebrando un triduo.

El P. Víctor invita por este medio para tan hermoso acto a todos los católicos de la aristocrática barriada.

No lo olviden, el miércoles a las diez a. m. en la parroquia.

BELLA OBRA

Nuestro estimado amigo el profesor José Valls nos comunica que las alumnas de su conservatorio de Música la Milagrosa, han recolectado para las víctimas del ciclón 29 pesos, reforzando él la suscripción con 50 pesos, cuya suma total de 79 pesos ha sido entregada a la comisión de auxilio.

Lo felicitamos por esta obra de caridad y amor.

FESTEJANDO AL PADRE EUGENIO PEREZ

Con motivo de celebrar su onomástico el Padre Eugenio Pérez, estimado dominico y maestro de la capilla musical de nuestra parroquial fueron muchas las personas que acudieron a felicitarlo y a testimoniar su afecto y admiración.

Después de celebrar el Santo Sacrificio de la Misa, en la cual distribuyó numerosas comuniones, fué felicitado en el salón de recibo.

Es además el Padre Eugenio excelente compañero en el periodismo pues dirige con especial acierto la revista "El Rosal Dominicano".

Le reiteramos nuestra felicitación.

EL ALMANAQUE DE LA CARIDAD

Los Padres Paules nos comunican que ya está terminado este importante y útil almanaque para los católicos.

En la imprenta de la Milagrosa, en Merced 63, del señor Ernesto Cabrera, se edita este importante almanaque, el cual contiene el santoral, fiestas importantes de precepto, etc.

IN MEMORIAN

Al conmemorar la fecha 14 de noviembre de 1925, en que entregó su alma al Hacedor la bondadosa señorita Nieves Sánchez Tur, se celebró una misa de requiem en la iglesia de Santo Domingo, a las ocho y media.

Ofició el Rdo. P. Manuel Velázquez, O. P.

Al final el celebrante cantó solemne responso.

Asistieron a este piadoso acto su buena madre María Tur y sus hermanos Rafael, Luis Manuel, Luisa, Angela y Teresa.

Elevemos una oración por el alma de la desaparecida.

Lorenzo BLANCO.

Exportación de licores, alcoholes y aguardientes

REQUISITOS QUE SE TENDRAN QUE CUMPLIR

Estarán sujetos a lo que dispone el Decreto 622 de 22 de mayo de 1924

El Presidente de la República, a propuesta del Secretario de Hacienda, ha firmado el siguiente decreto cuya parte dispositiva dice así:

RESUELVO

1.— Que los efectos del Decreto Presidencial número 622 de 22 de mayo de 1924, referente a las exportaciones de alcoholes aguardientes o licores y las fianzas que por el mismo se establecen se harán extensivos a los productos ya expresados, que viniendo del extranjero, en tránsito para otros países, sean trasbordados en los puertos de Cuba a otros buques o se reembarquen de los almacenes del Gobierno afianzados o de cualquiera otros depósitos, siempre que el buque que ha de conducirlo no esté comprendido entre las excenciones del citado Decreto.

Segundo.— Iguales requisitos es exigirán en los trasbordos de dichas mercancías que se realicen a buques de cabotaje con destino a otros puertos de la República.

Tercero: Las autorizaciones para trasbordos o reembarques de alcoholes aguardientes o licores sólo se expedirán a solicitud de parte interesada en el cargamento de dichos productos y las fianzas se prestarán precisamente por dichas partes interesadas quienes quedarán obligados a presentar en el tiempo fijado en el citado decreto de 22 de mayo de 1924 las certificaciones del desembarco en el lugar de su destino de las mercancías, que por el mismo se establecen. La embarcador o reembarcador de los indicados productos que tenga pendiente de entrega una torna guía o certificación de desembarque de un cargamento, no se le autorizará otros despachos hasta tanto, no legalice el anterior, así como tampoco se autorizará el embarque de un buque que haya conducido un cargamento y no haya cubierto el requisito de exhibir la certificación o juramento de las mercancías que condujo llegaron al lugar de su destino.

Cuarto: Las Administraciones de Aduana, al ser notificadas por los Capitanes de buques que pretenndan realizar un trasbordo de alcoholes, aguardientes o licores que conducen en tránsito para otros puertos de la república o para el extranjero, darán inmediatamente conocimiento del caso a la Secretaría de Hacienda por conducto de la Sección de Impuesto del Empréstito, expresando la calidad de las mercancías que se han de transbordar y la forma de realizarlo; así como si los productos se depositaran en lanchas o en almacenes del Gobierno o afianzados, para que por dicha Sección se exijan los requisitos de las fianzas a quienes correspondan ajustándose a lo dispuesto en el citado decreto de 22 de mayo de 1924 y no autorizarán que se realice éste hasta tanto dicha Sección les comunique que para el mismo se han llenado los requisitos del citado Decreto.

El presente Decreto surtirá sus efectos desde su publicación en la Gaceta oficial de la República.

DE ADMINISTRACION

ANTONIO FERNANDEZ

Para conocimiento general de nuestros suscriptores en Tampa, advertimos que el señor Antonio Fernández ha sido nombrado Agente del DIARIO DE LA MARINA y solamente con él han de entenderse en todos los asuntos relacionados con la Agencia.

Dirección: Calle 22 y Ave. 12.

Teléfono I-4512.

Apartado 56-88.

RECIBOS ANULADOS

Para general conocimiento se avisa que el paquete de recibos enviado para el cobro a nuestro Agente en Güines, Sr. Marcelino Suárez, le llegó abierto y en malas condiciones, faltándole algunos.

Por consiguiente, quedan anulados y sin ningún valor en cuanto al pago de los mismos y los votos que representan para el GRAN CONCURSO DE BELLEZA los que a continuación se expresan:

Del No. 983 al 994
Del No. 1001 al 1012
Del No. 1137 al 1149

José SOBRINO.
Administrador

González Maribona y Cía.

IMPORTADORES DE PAÑOS Y TEJIDOS.

Teniente Rey No 31. Teléfono A-3366

Participamos a nuestros clientes y Amigos, haber puesto a la venta la colección de

CASIMIRES INGLESES Y FRANCESES

fabricados expresamente para la actual Estación Invernal. También recibimos un gran surtido de

ARMOURES y CHEVIOTS

negros y azules.

PRECIOS DE SITUACION

Agradeceremos su visita!

Cª CUBANA DE FONOGRAFOS

DISTRIBUIDORES DE LA VICTOR TALKING MACHINE COMPANY

OREILLY 89 APARTADO 699 TEL-A-3128

¿ES LA FARMACIA?

Le suplico me mande un frasco de la "Pepsina y Ruibarbo Bosque" pero tenga cuidado sea la legítima, pues me han dicho existen productos similares adulterados y el Doctor me ha recomendado tome sólo la de Bosque. Usted sabe compro siempre en su Farmacia por la confianza que me inspira.

La "Pepsina y Ruibarbo Bosque" produce inmejorables resultados en el tratamiento de la Dispepsia, Digestiones difíciles, Falta de apetito, Neurastenia gástrica, Estreñimiento, Gases, Vómitos, etc., etc.

LABORATORIO DEL DR. BOSQUE
TEJADILLO 36 - HABANA
DE VENTA EN TODAS LAS FARMACIAS DE LA ISLA

DEBILIDAD, CONVALECENCIA

ANEMIA

VINO Y JARABE

Deschiens a la Hemoglobina

Los Médicos proclaman que este Hierro vital de la Sangre es muy superior a la carne cruda, a los ferruginosos, etc. — Da salud y fuerza. — PARIS.

MADRE-

no se asuste...

DELE A SU NIÑO LAS PASTILLAS McCOY DE ACEITE DE HIGADO DE BACALAO...

En muy pocos días—menos de los que Ud. piensa—éstas maravillosas productoras de carnes, convertirán a su niño endeble y desnutrido en fuerte y vigoroso.

Son insustituibles en casos de raquitismo ó en las convalecencias. Ya no es necesario dar á los niños el aceite de higado de bacalao que tiene un sabor horrible y un olor nauseabundo. Las pastillas McCOY toman su lugar pues tienen todas las buenas propiedades del aceite pero sin su aspecto repulsivo ni su sabor desagradable y pueden tomarse en cualquier época del año.

Tenga cuidado con las imitaciones maliciosas y exija a su boticario éste paquete:

El frasco contiene 75 pastillas

Originales y Genuinas

Informese de su médico sobre las pastillas Si no aumenta 5 libras en 30 dias le devolveremos su dinero. **McCOY**

Debilidad Nerviosa

Esterilidad, vejez prematura, agotamiento: Curación rápida con la acreditada POMADA FORTIFICANTE, de Rodríguez de los Ríos, es inofensiva y produce efecto maravilloso a la primera fricción. En todas las farmacias y droguerías.

DEPOSITARIOS:

SARRA Y JOHNSON

HABANA.

El estómago sobrecargado vuelve a funcionar bien con el uso del purgante suave y refrescante,

"SAL DE FRUTA" ENO.

Marca de ENO'S "FRUIT SALT" Fábrica

FERROCARRILES UNIDOS DE LA HABANA

RESTABLECIMIENTO TOTAL DEL SERVICIO DE TRENES ELECTRICOS ENTRE ESTACION CENTRAL Y RINCON

Desde las 12.46 p. m. de ayer, 15 de Noviembre, ha quedado restablecido el servicio regular de trenes eléctricos CADA MEDIA HORA entre Estación Central y Rincón.

D. M. MacRae,
Administrador General.

11390 3d-14

=NO-CASPA·
BREA-JABÓN-SARRÁ
15cts. BUENAS FARMACIAS

DELICIOSO:CORDIAL
QUINA=CACAO
-VINO-
$1.20
SARRÁ BUENAS FARMACIAS

LOS CICLONES PUEDEN VOLVER

Todo ha sufrido daño al pasar el ciclón por la Habana, menos la tierra. Por eso, la inversión más segura es en solares, pero siempre que estén debidamente garantizados por una compañía de grandes recursos, que pueda remediar **inmediatamente cualquier daño que sufra el reparto por grande** que sea.

INVIERTA SU DINERO EN SOLARES
PERO FIJESE EN DONDE LO INVIERTE

REPARTO MIRAMAR y ALTURAS DE ALMENDARES

Administradores: Enrique A. Sardiña y Nicolás G. Mendoza.

AMARGURA 23. TELEFONO A-1833.

MISCELANEA

DATOS CURIOSOS

Midiendo la inteligencia.—Luces y coloreadas para revelar los secretos de la personalidad.

El último descubrimiento científico que está llamando tanto la atención como los cigarros Especiales de La Gloria, lo constituye un procedimiento para averiguar el carácter y la inteligencia de cada cual por medio de relámpagos de luz coloreada, proyectados sobre los ojos.

Según la sensación más o menos larga que deja en la vista una luz encendida y apagada rápidamente, se puede averiguar si la persona sometida a la prueba posee una inteligencia común, o si es un genio, tan digno de alabanzas como el Grippol Bosque, La Rusquella y el gofio Escudo.

El inventor del sistema, Mr. John Gray, tan conocido en el mundo científico cual es entre nosotros el gran fotógrafo Gispert, uno de los miembros más notables de la British Association, ha realizado una larga serie de experimentos con lo que él denomina nueva frenología, que en su opinión es la ciencia de medir la inteligencia por sistemas exactos que revelan la composición y cualidades del cerebro humano con la misma exactitud que se miden los kilates de las piedras preciosas que vende La Casa Quintana.

Hasta ahora, dice Mr. Gray, la frenología ha sido tan poco científica como insuperables el cognac Especial Pemartín y el chocolate de La Gloria, porque ha estado en manos de hombres nada científicos. Las protuberancias del cráneo no pueden decir todo lo que merece saberse acerca del cerebro.

Yo he ideado un aparato sencillísimo que proyecta sobre los ojos relámpagos de luz coloreada en rápida sucesión y que para lo que me propongo dará tan buenos resultados cual las semillas frescas para hortalizas de la casa Langwith y Co.

La sensación del color persiste un corto espacio de tiempo después de haber cesado el impulso externo. Del espacio de tiempo que dura la sensación en el individuo, intervalo que yo denomino "persistencia" puedo deducir las cualidades del cerebro de una persona; ello me es tan facil como tomar un Jerez-Quina "San Julián" de Pemartín o adquirir géneros ingleses a precios de almacén en "El Navío" de Galiano 138.

Hace poco realicé en el Hospital de Middlesex cierto número de ensayos con algunos alumnos, y el verano pasado hice nuevas mediciones de "perseverancia", cualidad del cerebro que corresponde a la "persistencia" de la sensación del color.

La "persistencia" media es la característica del hombre de sentido común ordinario, de esos que no se distinguen como los grandes artistas señores Pastor y Blanco que tienen un verdadero museo artístico en Obispo 31 y medio, donde se pueden admirar obras de verdadero arte español antiguo.

Cuando la perseverancia es inferior al término medio las ideas brotan con más rapidez. Un grado bajo el punto normal indica imaginación sugestiva y brillante siendo por tanto merecedor quien la posee de libar el gran ron Bacardí y usar los elegantes zapatos que vende la peletería "Nuevo Mundo" de Belascoaín y Neptuno; los individuos tienen mucho tacto en sus asuntos, mucho dominio de sí mismos y son arriesgados. Dos grados bajo el normal indican frivolidad, carácter moral débil e inteligencia superficial.

Un grado sobre el normal es propio de las personas que aprenden y piensan con lentitud, y son aficionadas a las ideas abstractas. Dos grados es indicio de estupidez.

Cuanto más distanciado está el cerebro del punto medio, después del primer grado, hacia arriba o hacia abajo, mayores son sus defectos, puede asegurarse de esas personas que están incapacitadas para crear un gran almacén de música e instrumentos cual la "Casa Iglesias" de San Rafael 46, próximo a Galiano.

Cuando la perseverancia alcanza más de dos grados en cualquiera de los sentidos del cerebro es vacilante y veleidoso.

La perseverancia en las mujeres es mucho menor que en los hombres, lo cual explica el que aprendan más rápidamente sin formar juicio de las cosas y que posean más tacto y más presencia de espíritu, aunque se hallen en proporción menor las buenas cualidades asociadas con la alta perseverancia que tiene el dueño de La Rusquella para traer cada temporada las altas novedades en corbatas, pañuelos y bastones, que es lo más apropósito para regalo de Pascuas.

Las personas de pelo de color claro tienen más perseverancia que las de pelo obscuro.

Esta nueva ciencia será de tanta importancia como el inmenso surtido en cuadros, portaretratos y molduras que tiene "La Venecit" de O'Reilly 54. En Alemania se ha probado ya que existen grandes diferencias entre cuerdos y locos, en lo referente a la perseverancia.

La nueva frenología permitirá averiguar si una persona está próxima a la demencia y cualquier médico puede aconsejar las precauciones que convenga tomar, lo mismo que si se tratase de enfermos del corazón que de aquellas personas fuertes capaces de cargar las bellas estatuas para panteones que vende la seria y cumplidora "Casa Manfredi" de Oquendo y Maloja.

Su valor en la educación será inestimable, porque los maestros sabrán con toda precisión cómo deben tratar a cada discípulo. Un cerebro lento, puede ser muy bueno, y obtenerse de él un gran partido.

Todos mis experimentos, concluye diciendo el doctor, han confirmado mis teorías como confirmará el lector los bajos precios a que vende sus múltiples juguetes "Al Bon Marché" de Reina 153, casi esquina a Belascoaín. Averiguada con exactitud la perseverancia de una persona, mediante la medición de la persistencia de las sensaciones del color sobre la vista, se puede conocer su carácter y el grado de inteligencia que posee y darle la educación conveniente.

Después de las palabras de Mr. Gray, que copio literalmente intercalando los anuncios confiados a esta sección, solo me resta recordarle al lector que cuando necesite la insustituible ginebra Aromática de Wolfe, ha de pedirla al por mayor a sus **únicos** receptores Prasse y Co. de Obrapía 18.

.. ..

En el reparto Berenguer se ven espectáculos que causan verdadero horror.

En casas destruidas por el ciclón habitan pobres familias que están en la mayor indigencia, las cuales tienen que pasar la noche en pie para resguardarse del agua cuando llueve, pues las casas carecen de techo.

Contrastando con esta dolorosa noticia leo esta otra más dolorosa aún:

"Pasa de 738 mil pesos la cantidad ingresada por la comisión de los donativos en el banco de Gelats".

Compre usted con plena garantía de legitimidad los deliciosos turrones de Alicante, Gijona, etc. y las ricas peladillas de Alcoy. Los vende "El Moderno Cubano" en Obispo 51.

Leo:

"Franz Vallier, ingeniero alemán, ha inventado un torpedo con el cual se propone hacer una excursión a la Luna".

Traducción:

Juan Vallier, ingeniero alemán, tiene tantos grados de locura como pureza los vinos de mesa blanco y tinto de la marca "Apetece" que son los que debe pedir el lector en todos los buenos establecimientos.

Estan lloviendo felicitaciones sobre el ilustre señor Secretario de Obras Públicas, por la rapidez con que ha procedido a reconstruir lo que el ciclón arrasó.

No queriendo ser menos yo le envio la mía por medio de estas líneas, pero la hago extensiva al **obrero desconocido** que también hizo algo.

El modelo No. 21 de la máquina Remigton además de escribir, suma, resta, divide, etc. etc. Mande que se la muestren en O.Reilly 31.

Por lo que se ve, hay pruebas irrefutables de haber sido los españoles y no los ingleses quienes descubrieron las islas Hawaii.

Realmente no le concedo gran importancia a eso. Mejor sería que las hubieran descubierto los ingleses y fueran los españoles quienes mandaran allí...

Eso de descubrir territorios para que luego se aprovechen otros, no amerita el que yo me descubra ante esas **fazañas**.

Una curiosidad diaria.

Las virtudes del queso.

Los anglo-sajones, raza práctica hace mucho tiempo, que conocen las virtudes del queso como alimento, tanto que, según un refrán suyo, para ser feliz sólo se necesita una choza y queso, y realmente, aunque el queso no contribuya a la felicidad, por lo menos es un alimento perfecto, combinado con el pan, según lo acaba de demostrar el ministro de agricultura de los Estados Unidos con un experimento tan positivo como los prestamos que hacen Bahamonde y Co. de Obrapía 105 casi esquina a Bernaza.

En unas cámaras de cristal amuebladas con una cama, una mesa y una silla encerró varios individuos de buena voluntad y los alimentó con pan y queso exclusivamente. Un aparato llamado "calorímetro" permitía saber en cualquier momento la cantidad de calor vital de cada paciente y al concluir el experimento los consumidores de queso salieron de su encierro en perfecto estado de salud y en disposición de someterse a nuevas pruebas. Hay que advertir que uno de ellos se pasó un año en su urna y salió tan sano y tan bueno como si hubiese comido suculentos manjares.

La indicación es preciosa. A medida que aumente el número de individuos de la especie humana, se irá agravando el problema de la alimentación y por lo tanto importa fijar los elementos de la solución y determinar el valor nutritivo de cada manjar. Hoy gracias al ministro yanqui sabemos que el queso puede figurar en primera fila entre los productos más alimenticios.

No olvide que en el cine "Gloria" de Luzuriaga 159 exhiben las mejores películas. Es el teatro preferido por las mejores familias de la populosa barriada.

Efemérides:

1864.—(Noviembre 16). Nace el gran pintor francés Pouget.
1888.—Inauguración del Instituto Pasteur, antirrábico de París.
1870.—Se reunen los republicanos en el circo Price de Madrid con motivo de la elección del rey don Amadeo de Saboya.
1887.—Ascensión del globo de L'Horte, sin que después se haya vuelto a saber de él.
1813.—Derrota de los patriotas del Alto Perú en Ayoma.
1080.—Paces del Cid con Alfonso IV.
1716.—Muere el filósofo Leibnitz.
1897.—El general Blanco se encarga del mando en Cuba.

Horóscopo del día:

Los nacidos el 16 de noviembre adquirirán fortuna por sus buenas relaciones.

La pintura Beawertone, mate, lavable para interiores, tiene un bello aspecto aterciopelado.

Rodríguez, Luz 40, es el agente en Cuba.

La nota final:

Un nuevo rico en una peletería.

—Papá. Esos zapatos Luis XV son muy bonitos, pero me están estrechos.

—¡Ah! pues que te traigan un número más... ¡Venga un Luis XVI!...

A los que vienen del interior les facilita mucho vivir en el hotel ASTOR porque está muy céntrico.

El colmo de un sastre.

Coser con el hilo... de la existencia.

Luis M. SOMINES.

CRONICA DE TRIBUNALES

TENDRA EL MUNICIPIO QUE DEVOLVER A LA COMPAÑIA ARRENDATARIA DEL NUEVO FRONTON LA SUMA DE $160494

Quedó ayer concluso para sentencia el juicio oral de la causa seguida contra Vicente Guirola de la Torre por la muerte de Oscar Gabaldá, ocurrida en la casa letra H, en la Víbora

RECURSO DE UN COMISIONISTA. VISTA ANTE LA SALA DE LO CRIMINAL

Ante la Sala de lo Criminal del Tribunal Supremo se celebró la vista del recurso de casación por quebrantamiento de forma e infracción de Ley establecido por el joven y competente Letrado y compañero en la prensa doctor Enrique Fernández Ros contra sentencia dictada por la Audiencia de Pinar del Río.

Este proceso se siguió por delito de estafa en el Juzgado de Instrucción de San Cristóbal contra el señor Elías García Rodríguez a quien condenó la Audiencia primaria a la pena de 6 meses y un día de presidio correccional.

En el acto de la vista hizo uso de la palabra el doctor Fernández Ros, pronunciando un elocuente informe en el que solicitó del Tribunal se declara con lugar dicho recurso: basándose, en cuanto al quebrantamiento de forma, en que la Audiencia de Pinar del Río no había tenido en cuenta, al dictar su fallo, la prueba documental presentada, y en cuanto a la infracción de Ley que se había infringido el artículo 559 del Código Penal, porque el acusado, García Rodríguez, no había causado perjuicio alguno a sus mandantes los señores Mestre y Machado, en su cargo de Comisionista y que éstos señores se habían negado a llevar a cabo la liquidación consiguiente al cesar en su expresado cargo.

El acto quedó concluso para sentencia.

SEÑALAMIENTOS EN EL SUPREMO PARA HOY

Sala de lo Criminal

—Oriente. Causa por falsedad en documento oficial contra Dionisio A. Tabares. Ponente: doctor Azcárate. Letrado: doctor Gutiérrez de Celis.

—Santa Clara. Causa por lesiones contra Leonardo Diago. Ponente doctor Vandama. Letrado: doctor Moragas.

—Oriente. Causa por lesiones por imprudencia. Francisco País, acusador particular. Ponente: doctor Salcedo. Letrado: doctor Montalvo.

—Pinar del Río. Causa por delito privado, contra Juan E. Villareal. Ponente: doctor Vandama. Letrado: doctor G. de Celis.

—Pinar del Río. Causa por disparos y lesiones contra Manuel Coto. Ponente: doctor Azcárate. Letrado: doctor G. de Celis.

—Habana.— Causa por lesiones contra Miguel A. Fernández. Ponente: doctor Rabell.

SALA DE LO CIVIL

Matanzas. Liquidación de cuentas de Francisco Molina Hernández. Ponente: doctor Edelman. Letrado: doctor Bueno.

Habana.—Desahucio. Demetrio Valera contra López, García y Comp. Ponente: doctor Edelman. Letrado: doctor Manrara.

Camagüey. Nulidad de actuaciones de Pedro Betancourt en Deslinde de Santa Lucía y La Loma. Ponente: doctor Trelles. Letrados: doctores Horstman y Sardiñas.

Habana. Sociedad "Quintas en el Bosque" contra Enrique Rodríguez. Ponente: doctor Edelman. Letrados: doctores Valdés y G. Osuna.

«HUshrdlu vbgkq cmf etaoshrdlu

EN LA AUDIENCIA

IMPORTANTE RECLAMACION HECHA A NOMBRE DE LA COMPAÑIA ARRENDATARIA DEL NUEVO FRONTON CONTRA RESOLUCION DEL ALCALDE DE LA HABANA

SE INTERESA LA DEVOLUCION DE LA SUMA DE $160.494

Acaba de hacer pública la Sala de lo Civil de la Audiencia, una interesante sentencia.

Se refiere a la demanda contencioso-administrativa que estableciera el Dr. Nestor González de Mendoza, a nombre de Francisco Diego Madrazo, como cesionario este de la Compañía Arrendataria del Nuevo Frontón, S. A., contra la resolución del Alcalde Municipal de esta ciudad, de 22 de Septiembre de 1924, que declaró no haber lugar a devolver al recurrente la cantidad de 160.494 pesos, 45 centavos, abonada indebidamente al Municipio, según el demandante, por los conceptos de licencias del espectáculo, apuestas mutuas y apuestas por corredores en el referido frontón, en el periodo de tiempo que comprende del 15 de Marzo de 1923 al 30 de Abril de 1924.

Aun cuando no por unanimidad —el asunto fué objeto de acalorados debates y contiene el fallo un voto particular— el recurso del Dr. González de Mendoza se ha visto coronado por el éxito.

La Sala, desestimando las excepciones opuestas por la parte demandada, declara con lugar la demanda, deja sin efecto la resolución combatida y condena al Municipio a devolver a Madrazo con el carácter que ostente en el litigio la cantidad aludida, una vez que de esa suma se haya deducido el 25 o|o pagado al Consejo Provincial de la Habana por el Ayuntamiento, dejando a las partes en libertad de ejercitar los derechos de que en otro orden de consideraciones se crean asistidas, como consecuencia de esta resolución.

El voto particular de referencia lo formulan los Magistrados doctores Francisco Llaca Argudín, actual Presidente de la Sala Tercera de lo Criminal y Melchor Fernández.

Ambos señores estiman que la demanda debió declararse sin lugar, absolviéndose de la misma a la parte demandada.

Esta interesante sentencia fué acordada con fecha 25 de Septiembre último, pero debido al aterrador trabajo que pesa sobre la Secretaría y a la falta de personal, pues para que los asuntos pudieran marchar con la regularidad debida se hace necesario triplicar el número de empleados, no fué humanamente posible poner en limpio ni hacer las certificaciones del caso en el término que la ley señala.

Se ha solicitado de la Secretaría de Justicia crédito para temporeros, sin que hasta la fecha se haya resuelto sobre ese particular.

EL SUCESO SANGRIENTO EN LA CASA LETRA H. DE LA CALLE DE PARRAGA EN LA VIBORA

Con la segunda sesión, efectuada en la tarde de ayer, ante la Sala Tercera de lo Criminal de la Audiencia, ha quedado concluso para fallo el juicio oral de la causa que, con motivo de la trágica muerte de Oscar Gabaldá Roselló, sangriento suceso ocurrido en la casa letra H. de la calle de Párraga, Víbora, se instruyera contra el procesado Vicente Guirola de la Torre.

Solo estaban pendientes, como lo consignamos en nuestro número del domingo al reseñar la primera sesión, los informes de las partes: el Ministerio Público y la defensa, está a cargo del Dr. Ricardo Illá Vilaró.

Abierta la sesión, el Dr. Llaca Argudín, Presidente de la Sala concedió el uso de la palabra al Abogado Fiscal Dr. Francisco Chacón Carbonell, representante del Ministerio Público.

El Dr. Chacón Carbonell informó sosteniendo la acusación y elevando sus conclusiones provisionales a definitivas, en las cuales, calificando los hechos como constitutivos de un delito de asesinato cualificado por la alevosía, solicita para Guirola de la Torre, en concepto de autor sin circunstancias modificativas, pena de Cadena Perpetua.

Informó en último término el doctor Illa Vilaró.

El Dr. Illa Vilaró hizo un cuidadoso análisis de las pruebas y llegó a la conclusión de que la calificación adoptada por el Fiscal no se ajusta al resultado de las mismas.

Sostuvo que era cierto que Guirola dió muerte a Gabalda, pero afirmando que este fué el que provocó el suceso agrediendo con una cabilla de hierro a su patrocinado, pues sentía celos del mismo; que se había plenamente probado con las declaraciones de varios testigos, entre ellos varios miembros de la policía, que la noche anterior al hecho de autos, Gabalda había golpeado a Guirola y pretendido acometerlo con una navaja.

A juicio del Dr. Illa Vilaró, solo se trata de un homicilio en el que debe ser apreciada la eximente de legítima defensa.

RECLAMACION DE UNA COMPAÑIA AMERICANA

De conformidad con lo solicitado por el Letrado Dr. Salvador V. Castroverde, del bufete "Rosales y Lavedán", ha dictado sentencia la Sala de lo Civil y de lo Contencioso-Administrativo de esta Audiencia, confirmando la pronunciada por el Juzgado de Primera Instancia del Norte, de esta Capital, por la que se declaró con lugar la demanda en pleito de mayor cuantía establecido por la "Fant Milling Company", domiciliada en los Estados Unidos, contra la entidad "Sobrinos de Vilarello y Compañía" (Sociedad en Comandita), domiciliada en esta plaza.

Actuó como Procurador del doctor Castroverde, en estos autos, el Procurador José Toribio Bravo.

SUCESO SANGRIENTO EN BATABANO

Es posible que en la tarde de hoy comience, ante la Sala Primera de lo Criminal de la Audiencia, el juicio oral de la causa instruída al procesado Manuel Toyo Morán, para quien solicita el Fiscal la última pena en vil garrote, por considerarlo autor del asesinato de José Vázquez (a) "Cuco", sangriento suceso ocurrido en la Villa de Batabanó el 14 de Julio último.

Defiende el Dr. José María Arango, quien sostiene que el procesado no es autor del delito que se le imputa y debe, en consecuencia, ser absuelto.

SENTENCIAS EN LO CRIMINAL

Se condena a Felipe Chi y Andrés Col, por infracción de la Ley de Drogas, a 4 meses de arresto mayor y multa de 300 pesos, cada uno.

A Miguel Rodríguez Rodríguez, por tentativa de robo flagrante, a 500 pesos de multa.

A José Quintana Suárez, por hurto cualificado por el grave abuso de confianza, a 4 años, 2 meses y 1 día de presidio correccional.

A Manuel Pérez Ramírez, por hurto simple, a 6 meses de arresto mayor.

A Fernando Morales Silvestre, por corrupción de menores, 1 año, 8 meses y 21 días de prisión correccional.

Y a Angélica Diéguez Domínguez, por hurto, a 50 días de encarcelamiento.

Se absuelve a Felipe Chang, acusado de infracción de la Ley de Drogas.—Defendió el doctor Alfredo Pequeño.

A Vicente Chi, acusado de igual delito.—Defendió el doctor José López.

A Antonio Otero Ferrero, acusado de estafa.—Defendió el doctor Alfredo Pequeño.

A Melchor Araño Pijuan, acusado de lesiones graves.—Defendió el doctor Raúl de Cárdenas.

A Jesús María Valdés, acusado de hurto.—Defendió el doctor Rafael E. Caytan.

A Manuel García Castellanos y Lucía Guerra Guerra, acusados de corrupción de menores.—Defendieron los doctores Angel Guerra y Mario Franco.

Y a Faustino Bretana, acusado de amenazas condicionales de muerte sin logro de propósito.

PENAS SOLICITADAS POR EL FISCAL

4 años, 2 meses y 1 día de presidio correccional, por hurto, para Ramón Arenal Camos.

1 año 8 meses y 21 días de prisión correccional, por disparo y seis meses de encarcelamiento, por lesiones menos graves, para Oscar Osorio Dubroca.

6 años y 1 día de presidio mayor, por robo, para Julio Rodríguez Rodríguez.

1 año, 8 meses y 21 días de prisión correccional, por rapto, para Zacarías Blanco Cuervo (a) "Chichi".

Y 50 pesos de multa o 50 días de encarcelamiento, por defraudación a la Aduana, para Germán Muñiz Cuervo.

EL DR. RODRIGUEZ CADAVID, JUEZ CORRECCIONAL

Ante la Sala de Gobierno de la Audiencia prestó ayer juramento el Dr. Juan Rodríguez Cadavid, para desempeñar interinamente el cargo de Juez Correccional de la Sección Cuarta, de esta Capital.

El Dr. Rodríguez Cadavid comenzó a funcionar hoy, por la mañana.

SEÑALAMIENTOS EN LA AUDIENCIA PARA HOY

SALA PRIMERA:

José González, por malversación. Defensor: Dr. S. Silveira.

René Carballo, por falsedad. Defensor: Dr. Guerra.

Manuel Toyo, por asesinato. Defensor: Dr. Benítez.

Antonio García, por infracción de Ley de Drogas. Defensor: Dr. Alfonso.

Ernesto Pérez, por infracción Ley de Drogas. Defensor: Dr. Demestre.

A. Carballo, por falsedad. Defensor: Dr. Demestre.

Luis Morera, por estafa. Defensor: Dr. Campos.

SALA SEGUNDA:

Angel Rodríguez, por estafa. Defensor: Dr. G. de la Vega.

Ceferino López, por perjurio. Defensor: Dr. Giberga.

José Rivero, por robo frustrado. Defensor: Dr. Céspedes.

José Fernández, por tentativa de cohecho. Defensor: Dr. Pola.

Lina Oujo, por falsedad. Defensor: Dr. Orta.

José Corral, por robo. Defensor: Dr. Márquez.

Salvador González, por imprudencia. Defensor: Dr. Cartaña.

Juan Blanco, por falsedad. Defensor: Dr. Márimol.

José A. Valdés, por homicidio frustrado. Defensor. Dr. Beguez.

Miguel González, por infracción postal. Defensor: Dr. Figueroa.

SALA TERCERA:

Manuel Meguez, por lesiones por imprudencia. Defensor: Dr. Gándara.

Manuel Gómez, por hurto. Defensor: Dr. Aedo.

Ernesto Valdés, por disparos. Defensor: Dr. Candia.

Fernando Santos, por robo. Defensor: Dr. Gutiérrez.

SALA DE LO CIVIL

Norte.—Emilio Montalvo contra José Entrada.—Menor cuantía.— Ponente: Dr. Zayas. — Letrados: doctores Montalvo y Sterling.—Procuradores: Cantero y Roca.

—Almendares. — Comisión Financiera contra Godwall Maceo y Compañía. — Mayor cuantía. — Ponente: Dr. Fernández. — Letrados: Doctores Saladrigas y Revilla. — Procuradores: Menéndez y Carrasco.

—Norte. — The Chase National Bank of New York contra Compañía Nacional de Azúcares de Cuba —Mayor cuantía. — Incidente.—Ponente: Dr. R. Acosta. — Letrados: Dres. Martínez, Trelles y Castroverde. — Procuradores: Laredo, Menéndez y Brave.

—Este. — Compañía Cubana de Urbanización y Fomento contra Lorenzo Pérez. — Ejecutivo. — Ponente: Dr. Echeverría. — Letrados: G. Mon y G. Barrice. — Procuradores: Cardona y Arroyo.

—Oeste. — Ramón Vigil contra R. García y Comp. — Un efecto. — Ponente: Dr. Fernández. — Letrados: Alvarez Escobar y Martínez. — Procuradores: Spíncia y Carrasco.

—Sur. — F. Villaverde contra Construcciones Compañía S. A. — Ejecutivo. — Ponente: Dr. M. Escobar. — Letrado: Dr. Socarrás. — Procurador: Villaverde.

DEL REPARTO LAS CAÑAS

UNA BODA

Días pasados y en la iglesia de Monserrate, celebróse la boda de dos estimados jóvenes de nuestro Reparto. Son ellos: la encantadora y simpática señorita Mimí Fraga, vecinita de la calle de Primelles y el conocido joven Andrés Rodríguez.

La novia se presentó ante el altar luciendo un vestido ricamente adornado y aprisionando entre sus manos un precioso bouquet, de confección artística.

Apadrinaron la ceremonia la respetable dama Marcelina Valladares de Fraga, madre de la novia y el señor Melchor Rodríguez, padre del novio.

Terminado el acto religioso pasaron los concurrentes a la morada de los esposos Valladares-Rodríguez, donde fueron obsequiados espléndidamente.

El cronista envía su felicitación a los novios y les desea venturas en su nuevo estado.

B. L. M.

Lo recibimos muy atento de los buenos amigos Luis Galbis y Ricardo M. Viñalet, participándonos la adquisición del teatro "Maravillas" situado en la convergencia de las Avenidas de Máximo Gómez y Cosme Blanco Herrera, en este barrio.

También nos comunican que en lo sucesivo se denominará teatro "Edison" y que tendrán verdadero placer en renovar constantemente el espectáculo para solaz de los asiduos concurrentes al elegante coliseo.

Deseamos a los estimados amigos la mayor prosperidad en su nueva empresa.

Emilio MOLINER.

60 AÑOS

perfeccionándose han producido el medicamento supremo del más puro aceite de hígado de bacalao, la

EMULSIÓN de SCOTT

Rifa autorizada para fines benéficos

Por Decreto Presidencial se autoriza a la Superiora Siervas de María establecida en la ciudad de Camagüey, para rifar la casa Lope Recio 49 propiedad de dicha comunidad, cuyo producto se dedicará a engrosar los fondos de la Comunidad a fines benéficos. Dicha rifa se efectuará por el tercer sorteo de la Lotería Nacional que se celebrará el día 31 de Dic de 1927, constando de igual número de papeletas que de billetes, a $0.50 la papeleta.

Detenido uno de los autores del asesinato de Jacinto Ferrer

En la Jefatura del Estado Mayor General del Ejército se recibió ayer, enviado por el Capitán Jorge, desde Bainoa el siguiente telegrama:

"Constituido en este lugar y despues de investigaciones practicadas con motivo asesinato Jacinto Ferrer, ayer en camino frente finca Tres Caballerías, este barrio, término de Aguacate, resultan presuntos autores dicho asesinato blanco Eulogio Concepción y su hijo Alfredo Concepción, siendo capturado este último por Sargento Lino Calvo, dándose a la fuga el Eulogio el cual se persigue y ha sido circulado. Origen de este crimen es la venganza y el robo del Eulogio, por haberlo despedido el Ferrer de la finca, el detenido ha sido puesto a disposición del Juzgado correspondiente".

Tome las PILDORAS de Brandreth

Fundada 1752

Puramente Vegetales.

Para el Estreñimiento, Biliosidad, Dolor de Cabeza, Vahidos, Indigestión, etc., y los desarreglos que dimanan de la impureza de la sangre, no tienen igual.

No son genuinas si no están en cajas de lata

De Venta en las Boticas del Mundo Entero.

B. Brandreth

Acérque el grabado á los ojos y verá Vd. la píldora entrar en la boca.

Fundada 1847.

EMPLASTOS POROSOS de Allcock

El Remedio Externo Mejor del Mundo.

Aplíquese en la parte donde se sienta dolor.

B. Brandreth

Fábrica de Mosaicos "La Cubana"

La Más Grande del Mundo. Tres Millones en Existencia

MODERNOS Y ELEGANTES DIBUJOS. PRECIOS Y CALIDAD SIN COMPETENCIA

San Felipe y Ensenada. Cable: "Hidráulica". Teléf. I-1033. Habana

M.E.C.D. 2016

ROPA INTERIOR

¿Nos permite usted un ruego, lectora?

Sólo consiste en que usted emplee hoy unos minutos, visitando nuestro Departamento de Ropa interior.

TENEMOS EN EL, NOVEDADES ALTAMENTE ATRACTIVAS.

En el tejido que a usted más le agrade; jersey, linón de algodón, linón de lino...

A PRECIOS INCREIBLES DE TAN BAJOS

Juegos de ropa interior.

DE JERSEY finísimo, en todos los colores y tallas. A $2.80 juego de dos piezas.

DE LINON blanco; bordados a mano combinados con bieses de color. A $5.50 el juego de dos piezas.

DE LINON de lino blanco con bordados a mano, en preciosos y selectos dibujos. A $7.25 juego de tres piezas.

Además, infinidad de estilos en **seda pura**, adornados con primorosos trabajos hechos a mano y en el color que usted prefiera.

Tenemos también **refajos** que forman juego con estos y muchos otros estilos.

ZENEA (NEPTUNO) La Filosofía Y SAN NICOLAS

JOYERIA "El Gallo" HABANA Y OBRAPIA TELF. A-2758

Nunca será para usted "un problema" reciprocar con sus amistades, si con tiempo elije en nuestras vitrinas de exposición la joya de arte o el objeto "ad hoc" para hacer un presente de gusto.

Sandalio Cienfuegos y Cía

"ARELLANO Y RECIO"

ABOGADOS Y NOTARIOS

ASUNTOS JUDICIALES: CIVILES Y MERCANTILES.
DEPARTAMENTO DE SOCIEDADES ANONIMAS.
DEPARTAMENTO DE ADMINISTRACION DE BIENES, DEPARTAMENTO DE COBROS DE CUENTAS, A BASE DE UNA PEQUEÑA COMISION.

TELFS. (A-2118 (A-2218 (A-2478

EMPEDRADO número 16. HABANA.

RECHACELA

El asmático ha pasado su tregua veraniega, más o menos bien, pero sabe que llegan los frescos y con ellos, un acceso, un violento ataque que se va a reproducir periódicamente. Si no quiere que así sea, debe cuanto antes tomar Sanahogo, la medicación del asma, que en todas las boticas se vende y en su depósito El Crisol, Neptuno y Manrique, Habana. Actúa de tal suerte que detiene el ataque más violento impide su reproducción y acaba por curar el asma.

1o. Nov.

LEGITIMA
EVIAN = CACHAT
LA MAS EFICAZ AGUA DE REGIMEN
AL POR MAYOR
DROGUERIA "SARRA"

CANALIZACION DE LA ZANJA REAL

Una comisión de la Asociación de Industriales formada por los señores Julio Blanco Herrera, J. Primelles y José O. Ceberio visitó ayer al Secretario de Obras Públicas, doctor Carlos Miguel de Céspedes, para tratar sobre la canalización de la Zanja Real.

El doctor Céspedes, prometió a los visitantes atender sus deseos y designar el ingeniero señor Beato para que en unión del doctor Cebeiro haga el estudio correspondiente sobre la obra que habrá de realizarse.

La Fashionable

Avisa a las damas de buen gusto, que no compren sus sombreros antes de haber visitado los salones de Obrapía 61, donde se exponen las últimas creaciones de sombreros de formas caprichosas y de todos colores. Se han recibido también, vestidos y abrigos que representan la Haute Mode.

ESPECIALIDAD EN SOMBREROS DE LUTO

TAPIE SOEURS

Obrapía 61, (altos) entre Aguacate y Compostela

TELEFONO A-3218

11347 13-14-16.

HABANERAS

LAS BODAS DE ANOCHE

EN LA IGLESIA DEL VEDADO

CIRA MARIA LAMADRIZ y FRANCISCO VILLAVERDE

Tres bodas anoche.

A igual hora las tres.

Empezaré por describir, siquiera sea en sus rasgos más salientes, la que reunió un numeroso concurso de invitados en la Iglesia Parroquial del Vedado.

Ante el altar mayor del bello templo hicieron solemne y definitiva ratificación de sus promesas de amor y de sus juramentos de fidelidad la señorita Cira María Lamadriz y el joven correcto y simpático Francisco Villaverde y Blanco.

Cira María.

Airosa y bonita.

Realzada aparecía en sus naturales encantos bajo las galas de las desposadas.

Un primor el traje.

Fino modelo de Patou.

El gran modisto parisién, creador del famoso **Amour, Amour,** está suficientemente acreditado en esta sociedad por su gusto, delicadeza y maestría.

Sea todo elogio por el acierto en la elección del vestido para una casa de las que mayor boga ha logrado adquirir entre las de su clase, la de Larrañaga-Otero, en Prado 19.

Trajo para la novia de anoche, por encargo expreso, otros vestidos más, de las primeras firmas, lo mismo que el **trousseau** completo.

De **lamé** de plata, en un estilo de alta novedad, el traje de la señorita Lamadriz.

El velo, con incrustaciones de encajes de plata, prendido admirablemente.

Blanca tiara.

De genuino corte ruso.

Y un ramo, confección del jardín **El Fénix,** que servía de complemento con su belleza a **toilette** tan elegante.

El señor Estanislao Lamadriz y Heredia, padre de la encantadora Cira María, fué el padrino de la boda.

Y la madrina, la señora madre del novio, la siempre interesante Natalia Blanco de Villaverde.

Testigos.

Tres por la novia.

Los señores Isidoro Benavides, Alberto Andraca y Antonio Lamadriz.

A su vez firmaron como testigos del novio, su primo, el distinguido abogado y ex-director de **Cuba,** doctor José Ramón Villaverde, el Presidente del Colegio de Procuradores, señor Nicolás de Cárdenas, y el señor Salvador Fondon, nombre que está estrechamente ligado a **Le Trianon,** la más moderna de las joyerías de la Habana.

Mis votos ya.

Por la felicidad de los novios.

EN LA PARROQUIA DE MONSERRATE

MARIA DE ROJAS y ABEL P. SAN PELAYO.

Radiante de gracia.

Y de belleza y elegancia.

Aparecía así anoche la señorita María de Rojas en su boda con el distinguido joven Abel P. San Pelayo y Corrales.

Se celebró al dar las nueve y media, hora fijada en las invitaciones, ante el altar mayor de la Parroquia de Monserrate.

Lucía la señorita Rojas un ramo lindísimo como poético remate de sus atavíos nupciales.

Creación del gran jardín **El Clavel** que recibió como regalo de su bella hermana Delia.

Era de lirios.

Con dalias y con rosas.

Del conjunto floral, de forma nueva, originalísima se desprendían en profusión cintas e hilos de plata.

María y Abel tuvieron por padrinos a la distinguida señora Tomasa Corrales Viuda de San Pelayo, madre del novio, y al padre de la dulce **fiancée,** el respetable doctor Justiniano J. de Rojas.

El conocido y muy estimado caballero don Ramón Solliño suscribió el pliego matrimonial como testigo de la señorita Rojas con el distinguido notario doctor Manuel Pruna Latté, el señor Oscar San Pelayo y el doctor Miguel Hernández Osés.

Por el novio, el doctor Mario de Rojas y de Haro, hermano de María, los señores Guillermo Lawton y Juan Fonseca y el doctor Antonio Gutiérrez Bueno.

¡Sean muy felices!

EN MARIANAO

ANA COLETE Y ABELLO y OSCAR GARCIA

Otra boda más.

Entre las de anoche.

Fueron los contrayentes la bella señorita Ana Colete y Abello y el apreciable joven Oscar García y Cañas.

Boda de amor.

Simpática e interesante.

Se celebró en la casa que es residencia de la distinguida familia de la desposada en Marianao.

Casa de la calle Maceo número 10, que aparecía artísticamente engalanada con plantas y con flores por **La Diamela,** el jardín de Llobera, uno de los más antiguos y de mayor nombradía del Vedado.

Del mismo jardín era el ramo.

Ramo de tornaboda.

Nuevo modelo de **La Diamela,** especial para la estación, que son muchas ya las novias que lo encargan a la Casa Llobera.

De gran gusto.

De la más alta novedad.

Ante un improvisado altar recibieron la bendición que los dejaba unidos para siempre Anita y Oscar.

El padre del novio, señor Oscar García Martí, alto empleado de la **Cuban Telephone Co.,** fué el padrino.

Y la madrina, la señora Ramona Abello de Colete, madre de la novia.

Dieron fe del acto como testigos de la gentil desposadita el doctor Santiago Fernández Casuso y los señores Manuel Presas y Tomás Fernández Boada.

Más testigos.

Por parte del novio.

Los señores Manuel O'Reilly y Pedroso, José de Alvaré y Rafael Vélez Mayorga.

Llegarán estas líneas hasta los simpáticos contrayentes con la expresión de mis deseos.

Por su felicidad.

Grande, inextinguible...

Continúa en la página SIETE

Use medias de seda
VAN RAALTE
Garantizadas
En todos los colores de moda.

FIRMO AYER EL . . . . .

Viene de la PRIMERA página

sobre la manifiesta perversidad de reo semejante.

POR CUANTO la sala de Justicia de la Audiencia de Oriente, que conoció de la causa a que este decreto se refiere, dictó su sentencia el 30 de Junio, de este año y en ella condenó al expresado José Quesada y Castillo, según queda dicho, como autor de un delito de parricidio con la circunstancia agravante genérica de reincidencia, a la **pena de muerte.** E interpuesto de oficio contra ese fallo el recurso de casación, fué admitido de derecho en beneficio del reo, ya que ninguna de las partes del juicio lo había establecido, y sustanciado en forma debida, y después de oídos los motivos y razones del Ministerio Fiscal y la Defensa, y examinados totalmente los autos, la Sala de lo Criminal del Tribunal Supremo pronunció su sentencia el 13 de octubre último, declarando sin lugar el recurso, así por infracción de ley como por quebrantamiento de forma, y firme y definitivo por consiguiente el fallo de aquella Sala.

POR CUANTO pasada la causa al Ministerio Fiscal para iniciar así, de oficio, siempre en beneficio del reo, el expediente de indulto o conmutación, la devolvió manifestando que no existe a su juicio motivo alguno de equidad que aconseje, en vía de gracia, la no ejecución de la pena capital. Y la Sala de lo Criminal del Tribunal Supremo, al rendir posteriormente el día 11 último, su informe al Gobierno, en cumplimiento de las disposiciones aludidas, se expresa en términos idénticos.

POR CUANTO es de advertir, en este punto, que la sentencia de muerte de la Audiencia de Oriente fué dictada con el voto unánime de los cinco magistrados que integraron el tribunal del juicio, como unánime es también el parecer de los siete que formaron la Sala del Tribunal Supremo, y unánime por último la opinión de los elevados juzgadores que rindieron al Gobierno el informe de que se ha hecho mérito.

POR CUANTO recibidos por el Secretario de Justicia los autos originales de la causa en cuestión, y los legajos mencionados, procedió a un sereno estudio y consideración de todos ellos, así como al de los informes subsiguientes al proceso, y de los demás antecedentes y datos y noticias y referencias que particularmente adquirió fuera de tales mamotretos.

Por cuanto: con el resultado de ese prolijo estudio y con el producto de sus personales investigaciones, tiempo ha iniciadas éstas en cumplimiento de un deber moral—desde que la Audiencia de Oriente pronunció su fallo—y oído también el eco del parecer público, siempre interesante en cuestiones de pública trascendencia, el secretario de Justicia "opina": que es innegable, en este caso, la suma maldad del reo, y que no existen razones de justicia, de equidad, o conveniencia pública que aconsejen el perdón.

Por cuanto: aunque es ya en absoluto innecesario reiterar públicamente mi voluntad de mantener intangible el imperio de la Ley, y de que mi Gobierno guarde sumisión, nunca restringida, a las determinaciones de nuestros altos tribunales de Justicia, parece que conviene, en el caso de este decreto, divulgar nuevamente que la salud de la patria impone a todos el doloroso deber de sustituír con medidas de rigor estricto los pasados y naturales impulsos de compasión y de piedad; puesto que es evidente, ahora, la bondad de mi propósito, ya que el reo Quesada Castillo no hubiese cometido el crimen de que se trata si viejos despilfarros de perdón no le libraran, de un modo u otro, de cumplir en el Presidio la pena de cadena perpetua que le fué impuesta por su parricidio primero.

Por cuanto: estas mismas razones han obligado al jefe del Poder Ejecutivo, en casos análogos, a una penosa y amarga renuncia del derecho de gracia que le es privativo.

Por tanto: en uso de las facultades que me conceden la Constitución y las leyes, a propuesta del secretario de Justicia,

RESUELVO:

Que se cumpla y ejecute la sentencia de muerte dictada por los tribunales de la República contra José Quesada Castillo, conocido también por Gonzalo Maura o Severino Quesada, en la causa a que este decreto se refiere.

Dado en el Palacio Presidencial, en la Habana, a quince de noviembre de mil novecientos veintiséis.

(F.) **Gerardo Machado,**
Presidente.

(F.) **J. B. Barraqué,**
Secretario de Justicia.

EL TRIBUNAL SUPREMO ORDENA QUE SE CUMPLA Y EJECUTE LA PENA DE MUERTE IMPUESTA AL PARRICIDA QUESADA CASTILLO

Ya la Sala de lo Criminal del Tribunal Supremo ha terminado de actuar en el ruidoso proceso contra el parricida José Quesada Castillo.

Ayer tarde, poco después de comenzada la diaria labor de tan alto organismo judicial, recibiéronse en la Secretaría de la Sala, procedentes de la Secretaría de Justicia, las actuaciones que le fueran enviadas el viernes último, para que el Jefe del Estado resolviera sobre la conmutación, en vía de gracia, de la pena impuesta al feroz criminal.

Con dichas actuaciones se remitía al Tribunal copia del Decreto del señor Presidente de la República, en que, de acuerdo con la exposición de la Sala elevada al Gobierno, se considera justa y legal la ejecución del reo.

Momentos después de darse cuenta en Sala con la documentación recibida, el Tribunal proveyó el laconico y espeluznante en este caso "guárdese y cúmplase", ordenando la remisión de todo lo actuado con relación a este proceso a la Audiencia de Oriente, a fin de que Quesada Castillo pague en el fatídico tablado la deuda que ha contraído con la sociedad.

A esos de las tres y treinta de la tarde hizo acto de presencia en el Tribunal el Capitán Reina, Ayudante del Secretario de Justicia, entregándosele la documentación aludida, para que, conduciéndola personalmente a su destino, Quesada Castillo sea ejecutado.

EL CAPITAN REYNA, PORTADOR DE LA SENTENCIA DE MUERTE, EMBARCO ANOCHE EN LA TERMINAL, RUMBO A SANTIAGO DE CUBA

El capitán del Ejército Nacional, Gabriel Reyna, Ayudante del señor Secretario de Justicia, embarcó anoche rumbo a Santiago de Cuba.

El capitán Reyna iba enfundado en el uniforme de invierno, color olivo, del Ejército, y portando en su mano derecha una cartera de cuero en cuyo interior va la sentencia de muerte de Quesada Castillo, parricida y uxoricida, firmada por el señor Presidente de la República, general Machado.

El capitán Reyna, inteligente, simpático, charlaba a la llegada de nuestro repórter a la Estación Terminal con el comandante Gali Menéndez, ayudante de campo del Jefe de Estado, con el comandante Perdomo, Jefe del Distrito de Matanzas, y con el señor Silvio de Cárdenas.

El capitán Reyna llegará a Santiago de Cuba en la noche de hoy y hará entrega de la sentencia de muerte al presidente de la Audiencia de Oriente, licenciado Echevarría, ante el tribunal que juzgó al reo y su defensor.

Mañana, miércoles, a las seis de la mañana, entrará en capilla el reo, y el jueves, a la misma hora, será ejecutado Quesada Castillo a presencia del capitán Reyna que lleva la representación del señor Fiscal de la República.

EL PRESIDENTE DE LA AUDIENCIA DE ORIENTE PROHIBE A LOS PERIODISTAS QUE PRESENCIEN LA EJECUCION DE QUESADA CASTILLO

SANTIAGO DE CUBA, Noviembre 15.—DIARIO, Habana.—El señor Secretario de Gobernación ha dispuesto que el supervisor de la cárcel de esta ciudad quede a las órdenes del Presidente de la Audiencia en todo cuanto se refiera a la ejecución del parricida Castillo. A su vez el Presidente de este Tribunal ha ordenado que se prohiba la entrada en la Cárcel el día de la ejecución del referido criminal a los periodistas, así como que no se facilite a éstos noticia alguna, cumpliendo así instrucciones que ha recibido de la Secretaría de Justicia. No obstante esa orden este DIARIO ofrecerá una amplia y detallada información.

El Corresponsal.

La Corsetería "Ideal" Confecciona Artículos Especiales Para su Uso en Cuba

Dentro de los conceptos de línea, comodidad e higiene, esta casa ha hecho un estudio detenido sobre aquellos materiales que más conviene a nuestro clima. La goma, los elásticos y los cutíes que emplea son los más resistentes sin perder de vista las condiciones de suavidad y los efectos que hayan de producir para dominar la línea y reducirla a las exigencias de la moda, sin deformar el cuerpo ni someterlo a tormentos perjudiciales e inútiles.

TRES MODELOS DE FAJAS

Estilo 27.

$2.90

Faja enteriza de cutí de hilo brocado. Tiene elástico en las caderas.
Todas las tallas.

Precio. $2.90

Estilo 605.

$4.50

Faja de cutí de hilo brocado color salmón (muy en boga). Con elástico enterizo en las caderas y la cintura.
Todas las tallas.

Precio. $4.50

Estilo 905.

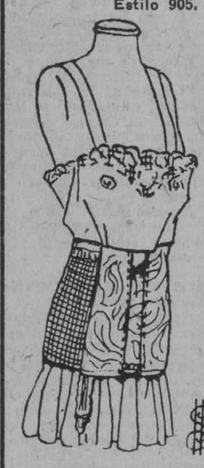

$6.85

Faja sumamente doble, propia para personas gruesas. Confeccionada con cutí de hilo brocado color salmón. Con elástico en las caderas y la cintura.
Todas las tallas.

Precio. $6.85

OTROS ARTICULOS DE LA CORSETERIA

"IDEAL"

$2.00.—Corsé-faja de cutí de hilo, con elástico en las caderas y la cintura.

$2.25.—Faja toda de elástico, de 9 pulgadas de largo; propia para jovencitas.

$3.40.—Faja toda de eláctico seccionado, de 14 pulgadas de largo. Muy cómoda y de magníficos resultados.

$4.00.—Faja de cutí blanco brocado, con elástico seccionado en las caderas y la cintura.

$4.55.—Faja enteriza de cutí brocado, con secciones de elástico en las caderas.

$5.75.—Faja de batista de seda a listas, con cuatro secciones de elástico.

$3.25.—Corselete de batista color rosa, con elástico en las caderas. Sumamente cómodo, ya que no lleva ballenas. Abrocha atrás.

$4.25.—Corselete de cutí brocado. Abrocha al lado. Lleva pinzas de elástico enterizo y algunas ballenas.

$6.50.—Corselete en dos géneros combinados: cutí de hilo brocado en la parte de abajo y jersey de seda en las del ajustador.

$0.75.—Faja para ajustar el estómago. Es de cutí brocado y elástico.

$0.85.—Fajita para ajustar el estómago. Es de cutí de hilo y elástico enterizo.

$1.60.—Faja para ajustar el estómago. Es bastante ancha, especial para personas gruesas.

$1.00.—Sostenedores de tul de hilo, en rosa o celeste, guarnecidos por encajes y entredoses.

$1.50.—Sostenedores de tul de hilo blanco, rosa o azul, con muy finos encajes de fantasía.

$2.50.—Sostenedores de tul de hilo rosa, azul, salmón, blanco, lila o negro, con encajes color ocre.

NOVEDADES FRANCESAS RECIBIDAS

Un surtido completo de encajes de metal, dorados o plateados, en todos los anchos. También combinados en distintos colores.

Paillets de escamas o con lentejuelas de metal, y aplicaciones haciendo juego.

Botones de metal, galalit, azabache... en todas las combinaciones de color, dibujo, tamaño, etc.

Galones de trenza y cinta de seda, hechos a mano, con presillas y otros trabajos de metal.

Hebillas de metal en combinación con nácar, piedras, galalit o pasta.

Aplicaciones de fieltro con bordados de estambre, metal o cuero pintado.

Combinaciones de puños y cuello hechas en trencilla de seda, obra de mano en todos los colores y anchos.

Cinturones de cuero y gamuza, lisos o calados.

Flores de metal.

Colgantes.

Elásticos rizados para ligas, en color entero o en combinación de matices.

Cinta de gros-grain para sombreros, en todos los anchos y colores de fantasía.

Cintas de fantasía.

EN EL DEPARTAMENTO DE CABALLEROS, AMPLIADO E INSTALADO AHORA EN LA AMPLIACION DE LOS ALMACENES FIN DE SIGLO POR SAN RAFAEL 25.

CAMISAS:

$1.50.—De vichy a listas de colores en fondo blanco.
$2.25.—De poplín color entero: azul, beige, gris y blanco.
$2.70.—De batista con arabescos de última novedad en diferentes colores.
$3.25.—De exquisito poplín con listas de color en fondo de tono contrastante.
$4.55.—De seda en los colores gris y beige, con dibujos del mismo color.

$1.40

Liquidamos a este bajo precio un magnífico surtido de camisas de rica batista a cuadros o listas, de la mayor novedad.

ROPA INTERIOR DE LANA:

$1.50.—Camisetas de algodón doble en todas las tallas.
$3.25.—Camisetas de lana; manga larga.
$2.50.—Camisetas de pura lana; manga corta.
$3.25.—Calzoncillos de lana, largos, de la misma calidad de las camisetas.
$4.75.—Camisetas de lana de la mejor calidad.
$4.75.—Calzoncillos de lana, complemento de las camisetas anteriormente descriptas.

ACABAMOS DE RECIBIR UN GRAN SURTIDO DE SWEATERS DE LANA EN LOS ESTILOS MAS EN BOGA

DESDE $3.50. HASTA $7.00.

BUFANDAS, CHALECOS, MEDIAS, CORBATAS, TIRANTES, LIGAS, ETC.

LA SEÑORITA MARTINEZ ORTIZ EN EL "BERENGARIA"

NUEVA YORK, Noviembre 15. —(A. P.)—A bordo del trasatlántico "Berengaria" llegará el próximo lunes a Nueva York la señorita Martínez Ortiz, hija del ministro de Cuba en París, la cual seguirá viaje para la Habana.

LOS ASESINOS DEL MECANICO AVIADOR ELLIOTT

BAGDAD, Noviembre 15. (S. R.)—Los tribeños árabes que hicieron fuego al aeroplano del aviador Cobham cuando éste volaba sobre las cercanías de Basra con dirección a Australia, y que dieron muerte a su mecánico Elliott, **han sido declarados** culpables por el Tribunal y sentenciados a cinco años de prisión con trabajos forzados.

EL MODELO

Atractivos Estilos de Boinas

FABRICA DE SOMBREROS
PARA SEÑORAS Y PARA NIÑAS
MODELOS ULTRA - CHIC
PARA EL ACTUAL INVIERNO
EN FIELTRO, EN FAYA,
EN TERCIOPELO, EN SEDA,
EN PELUCHE Y DE LUTO
ENORME SURTIDO de MATERIALES y ADORNOS
PARA LA CONFECCION DE SOMBREROS
EN TODOS LOS ESTILOS -:-:- VEA NUESTROS PRECIOS ECONOMICOS
MONTE 135 ENTRE ANGELES E INDIO. TELEFONO: M-3123.

11349 13-14-16.

M.E.C.D. 2016

CRONICA CATOLICA

A LOS DOCTORES CATOLICOS DE LA HABANA

La Iglesia Hispano Americana puede gloriarse de un nuevo doctor. En la sección antipreparatoria que celebró el 27 de julio la Sagrada Congregación de Ritos fué aprobado por unanimidad el Doctorado de San Juan de la Cruz; y ahora el Sumo Pontífice ratifica ese acuerdo y concede por unanimidad el Doctorado de San Juan de la Cruz; y ahora el Sumo Pontífice ratifica ese acuerdo y concede solemnemente al autor del "Cántico Espiritual" el título de "Doctor de la Iglesia".

A este propósito escribe Fr. Claudio de Jesús Crucificado, C. D. (Madrid):

"Aunque el de "doctor de la Iglesia" es título común y universal, no cabe duda que la ciencia que en S. Juan de la Cruz supone es principalmente mística. Y el ser hoy tan estudiada ésta, ha hecho oportuna y aun en cierto modo necesaria esta declaración a favor de quien más alto en ella subió. Por que el Santo fué quien mejor supo organizar toda la doctrina de la vida espiritual, desde el comienzo de la conversión hasta la más perfecta transformación del alma en Dios, pasando por las noches o purgaciones activas y pasivas del sentido y del espíritu. Nadie ha penetrado tan hondo en la naturaleza humana para describir sus llagas e inclinaciones; nadie ha descrito con más acierto el proceso de purificaciones por donde es preciso pase el alma antes de ser admitida en el matrimonio espiritual, y tal vez sea ya imposible igualarle en la claridad y seguridad con que enseña los más elevados grados de perfección y unión. En San Juan de la Cruz se unen el atento y fino observador y psicólogo, el santo experimentado, el filósofo y teólogo y escripturista o exégeta, el literato y el poeta, siendo por eso el gran genio y doctor de la ascética y mística.

"Todo esto lo reconoce, sin duda, la Iglesia al ponerle entre sus doctores; y en adelante ninguno podrá despreciar a quien la maestra del mundo concede tanta autoridad. La altura a que con esto sube la ciencia hispano americana en el mundo es envidiable y será ciertamente envidiada. Al acercarse el segundo centenario de su canonización, esperamos un gran entusiasmo por él y sus doctrinas, y, con el más perfecto conocimiento de ésta, un resurgimiento poderoso de la vida espiritual y de aquel ambiente cristiano de nuestro Siglo de Oro, en que el Santo y nuevo doctor se formó."

La venerada imagen de San Juan de la Cruz en la Habana, pide los honores de la investidura de Doctor.

¿Quién mejor y con más derecho que los Doctores y Doctoras católicos cubanos, podrían llevarlo a cabo en una solemne velada, regalándole las insignias de Doctor?

¿Qué les parece nuestra petición a los ilustres Doctores cubanos, que reconocen por Maestra de la "Verdad" a la Iglesia Católica y como tal, tienen a gloria llamarse sus hijos?

Queda presentada, señores Doctores y Doctoras cubanos, nuestra proposición. "Que costéis e impongáis a San Juan de la Cruz las insignias de tan elevado cargo, para honor de las letras hispano-cubanas, que es vuestro propio honor".

PARA FESTEJAR EL DOCTORADO DE SAN JUAN DE LA CRUZ

Los días 26, 27 y 28 del actual, solemne Tríduo en acción de gracias al Señor por haber sido declarado Doctor de la Iglesia Católica San Juan de la Cruz, cuya festividad es el 24 del actual. El Tríduo es en la nueva Parroquia del Carmen.

Su festividad se conmemora en la Iglesia de Santa Teresa, sita en Teniente Rey y Compostela.

El día 24 en el templo a las siete y media ante meridiano, Misa de Comunión general en honor al Reverendo Padre Juan de la Cruz, C. D., en sus días.

SANTAS MISIONES EN LA IGLESIA PARROQUIAL DE NUESTRA SEÑORA DEL CARMEN

En el templo del Carmen, a las 5 y media pasado meridiano, Santas Misiones por los Padres Fray José Vicente de Santa Teresa y Fray Carmelo de la Santísima Trinidad, C. D.

Estas Misiones tienen por objeto preparar a los fieles para recibir dignamente el Sacramento de la Confirmación, que administrará el Excelentísimo y Reverendísimo señor Arzobispo, el próximo sábado a las nueve de la mañana.

Se suplica muy especialmente la asistencia de los fieles que no hayan sido confirmados.

Así mismo se ruega la asistencia de los que han de apadrinar, a los que se confirman, para que sean instruídos en las obligaciones que contraen con respecto a sus ahijados.

SOLIDARIDAD MUSICAL A SANTA CECILIA, VIRGEN Y MARTIR, PATRONA DE LOS MUSICOS

El lunes 22 del actual, a las nueve ante meridiano, solemne Misa a Santa Cecilia, virgen y mártir, en el templo de la Merced por Solidaridad Musical.

El Panegírico será pronunciado por el Reverendo Padre Hilario Chaurrondo, C. M.

La parte musical está encomendada a Solidaridad Musical.

SOLEMNES FIESTAS CON LAS CUALES LA ASOCIACION DE LA MEDALLA MILAGROSA HONRARA EL 96o. ANIVERSARIO DE LA APARICION DE LA SANTISIMA VIRGEN SOR CATALINA LABOURE, EN LOS DIAS 24, 25, 26 Y 27 DE NOVIEMBRE DE 1926

Habana, Iglesia de la Merced.

Las que suscriben, Directiva de la Asociación y devotas fervientes de la Virgen Milagrosa, le invitan a usted a las solemnes fiestas que en la Iglesia de la Merced se celebrarán, según el siguiente programa.

Aprovechando la oportunidad de ofrecer sus respetos a usted y a su distinguida familia, quedan en la Virgen Milagrosa sus attas.,

Elvira Machado de Machado, América Arias Vda. de Gómez; María Luisa Menocal de Argüelles; Elvira Machado de Obregón; Petronila Gómez de Mencía; Manuela Gómez de Morales; Angela Roig de Cano; Guillermina Portela; Narcisa Gómez de Espinosa; Sara Martínez; María Teresa Huertas; María Botet, Presidenta; **Asunción Gastón,** Secretaria; **Carmen Figueredo,** Tesorera; **R. P. Hilario Chaurrondo,** Director.

PROGRAMA

Días 24 y 25.—Mañana: A las 8 y media: misa cantada y ejercicio del Tríduo.

A la tarde: A las siete y media: Rosario, ejercicio del Tríduo y Sermón.

Día 25: A las siete y media: Misa de comunión de las Asociadas del Centro de San Francisco de Sales.

A las ocho y media: Misa cantada con sermón, que predicará el Reverendo Padre Manuel Rodríguez, C. M., que costeará el Centro San Francisco de Sales.

Reparto a los pobres.—A las tres y media: reparto de ropas a 300 pobres, que harán los Centros de La Merced, Inmaculada, Domiciliaria, San Francisco de Sales y Jesús María.

A las siete y media: Rosario, Sermón y Solemne Salve a la Virgen Milagrosa.

DIA 27

Solemne Fiesta a la Medalla Milagrosa.

A las siete y media: Misa de comunión de las Socias y de las Hijas de María, que distribuirá Monseñor Carlos de Jesús Mejía, Obispo de Cina.

A las ocho y media: Junta de las Hijas de María de la Medalla Milagrosa.

A las nueve: Misa cantada con orquesta, que celebrará Monseñor Manuel Arteaga y Betancourt, M. I. Provisor de la Archidiócesis, en la que predicará el Reverendo Padre Buenaventura Antón, C. M.

Predicadores del Tríduo:

Día 24.—Reverendo Padre Manuel Rodríguez, C. M.

Día 25.—Reverendo Padre Angel Tobar, C. M.

Día 26.—Reverendo Padre Hilario Chaurrondo, C. M.

Advertencia:

1º—Durante ese día se impondrá la Medalla Milagrosa a cuantos lo soliciten.

2º—Durante el tríduo y el día de la fiesta habrá un libro abierto en la puerta de la Iglesia y en la sacristía, en el cual pueden firmar todas las personas que deseen la Beatificación de la Bienaventurada Sor Catalina Labouré en 1930, o antes. Ya está introducida su causa.

3º—Todo aquel que desee ayudar con su óbolo a la fiesta, puede entregarlo, o en la Iglesia de la Merced o a cualquiera de las señoras y señoritas que invitan.

ESCUELAS PIAS DE LA HABANA

Fiestas en honor a San José de Calasanz y repartición de premios del curso de 1925-1926.—Noviembre de mil novecientos veintiséis.

DIA 12

A las siete y cuarenta ante meridiano: Novena en honor de San José de Calasanz, durante la misa de los niños.

La novena continuará, todos los días, a la misma hora, hasta el día 19 inclusive.

DIA 20

A las ocho ante meridiano: Misa de Comunión con plática preparatoria por el Reverendo Padre Evaristo Ullastres.

A las siete y media pasado meridiano: Terminación de la novena. Canto de Letanías, Salve e himno a San José de Calasanz.

DIA 21

A las ocho y media ante meridiano: Misa solemne con sermón a cargo del Reverendo Padre José Mª Borotau. Terminada la misa se dará a besar la reliquia del Santo.

Distribución de premios.

PROGRAMA

1.—Himno Nacional.
2.—Discurso por el doctor Mariano López Blanco, Abogado y Notario, antiguo alumno del Colegio.
3.—Pieza musical.
4.—Premios extraordinarios.
5.—Poesías.
6.—Premios a la aplicación.
7.—Pieza musical.
8.—Premios a la conducta.
9.—Poesías.
10.—Premios a la caligrafía y a la puntualidad.
11.—Pieza musical.
12.—Premios a la calistenia y a los champions de la Habana en la Liga Intercolegial de Basket-Ball.
13.—Discurso final.
14.—Himno a San José de Calasanz por un coro de niños.

La repartición de premios tendrá lugar en el patio del Colegio, a las tres pasado meridiano.

La parte musical corre a cargo de un selecto quinteto.

ARCHICOFRADIA DE SAN JOSE DEL TEMPLO DEL CORAZON DE JESUS EN FAVOR DE LOS MORIBUNDOS

El viernes 19 del actual, celebra la Archicofradía de San José, en favor de los moribundos, los siguientes cultos:

A las 8 a. m. comunión general, misa cantada, sermón por el Director R. P. Joaquín Santillana, S. J., bendición y reserva.

Se encarece la asistencia a los cofrades y fieles.

PRIMITIVA REAL Y MUY ILUSTRE ARCHICOFRADIA DE MARIA SANTISIMA DE LOS DESAMPARADOS. IGLESIA DE MONSERRATE

Programa de la gran salve y solemne función:

Sábado 20.—Mañana. A las 9 misa solemne de ministros con orquesta y acompañamiento de voces. A la terminación de la misa rezo de la novena con gozos cantados.

Noche. A las 8 el Santo Rosario y después rezo de la novena con gozos cantados. Sermón por el R. P. Modesto Roca. A continuación se ejecutará por la orquesta el Totta Pulchra de Guzmán. Letanías del maestro Ugarte y gran salve de Haller. Al final se cantará el tradicional himno del compositor Ubeda.

Domingo 21.—A las 7 y media misa de comunión. A las 9 se celebrará la solemnísima fiesta de honor de María Santísima de los Desamparados, Patrona de esta Real y Muy Ilustre Archicofradía. Se ejecutará a toda orquesta la gran misa del maestro J. Singerberger, tomando parte en ella notables cantantes y profesores.

Oficiará en la misa Monseñor Emilio Fernández y ocupará la sagrada cátedra del Espíritu Santo, Monseñor Santiago G. Amigó, Protonotario Apostólico. En el Ofertorio el Ave María de Botazzo, después de la elevación el Himno Eucarístico de Sagastizábal y al final el del maestro Ubeda.

La orquesta será dirigida por el reputado profesor señor Jaime Ponsoda.

Se ruega a los señores Hermanos que asistan con el distintivo de la Corporación, o en su defecto, presenten a la Comisión el programa que oportunamente les ha sido remitido.

A las 3 de la tarde. Conmemorando estas festividades en honor de María Santísima de los Desamparados, se celebrará en la sala de recibo de la iglesia de Nuestra Señora Monserrate, el sorteo de dos excelentes máquinas de coser, que la Archicofradía regala a las clases verdaderamente necesitadas. El sorteo tendrá lugar precisamente por el número de boletas que habrán sido remitidas oportunamente a los señores Hermanos para su distribución gratuita a pobres de su conocimiento, y las máquinas serán entregadas por el señor Mayordomo en el acto que sean reclamadas por aquellas personas que presenten las boletas premiadas y acrediten los requisitos exigidos por la Dirección, que son aprovechar en beneficio propio y de su familia las ventajas que ofrece el uso de la máquina.

El acto del sorteo será público.

Día 22.—Dedicado a la memoria de todos los Hermanos difuntos que han pertenecido a esta Ilustre Archicofradía.

Ala s 9 solemnes honras fúnebres en sufragio de las almas de los benefactores y cofrades fallecidos, cantándose la misa del maestro Perossi.

COLECTA DE LIMOSNAS

Según antigua costumbre se colocará durante el novenario, mañana y noche, en la Iglesia de Nuestra Señora de Monserrate, la mesa destinada a Colecta de Limosnas para estas festividades, estando a cargo de la señora Camarera Mayor y las hermanas que ella designe, las cuales suplican a las personas devotas de la excelsa Madre de los Desamparados contribuyan con su óbolo para el mayor esplendor de estos cultos.

CABALLEROS DE COLON

El Consejo San Agustín número 1390, celebra hoy a las 8 y media p. m., junta general reglamentaria.

En el Capítulo en Pro de la Orden, pronunciará una erudita conferencia sobre San Francisco, el Hermano M. R. P. Fray Basilio de Guerra, Comisario de la Orden Seráfica en Cuba.

Se encarece la asistencia a los Hermanos, invitándose a los de otros Consejos.

El local social está situado en la Avenida de Simón Bolívar (antes Reina) número 92.

SANTA METROPOLITANA IGLESIA CATEDRAL DE LA HABANA

Hoy a las 9 a. m. gran función en honor a San Cristóbal, Patrono de la Habana y de su Archidiócesis, en la Santa Metropolitana Iglesia Catedral de la Habana.

Pronunciará el Panegírico, Monseñor Santiago G. Amigó.

no hay una tan precio sa como su cabellera. Cuí dela con el mayor escrú pulo, Use todos los días

DANDERINA

Limpia, abrillanta y esponja el pelo instantáneamente, a la vez que lo fortifica, evita la caspa y no deja salir canas.

Si tiene que rizarse con tenacillas, mójese antes el pelo con DANDERINA para evitar que se reseque y descolore. Además el rizado queda mucho mejor.

EL JUBILEO CIRCULAR

El Jubileo Circular está de manifiesto en los Carmelitas del Vedado.

UN CATOLICO.

DIA 16 DE NOVIEMBRE

Este mes está consagrado a las Animas del Purgatorio.

El Circular está en la iglesia de los Carmelitas (Vedado).

Santos Cristóbal, Patrono de la Habana y de su Diócesis; Elpidio, mártir; Fidencio y Edmundo, obispo y confesores; Santa Inés de Asís, hermana de Santa Clara.

San Elpidio, mártir. Era este santo ciudadano romano, el cual habiendo confesado con la mayor constancia la fe de Jesucristo, en presencia de Juliano Apóstata, primero fué atado a la cola de caballos sin domar, los cuales le arrastraron por toda la ciudad, y últimamente fué arrojado al fuego, donde acabó su vida. Fué su glorioso triunfo el día 15 de Noviembre del año 362.

San Fidencio, obispo y confesor. Aprendió la religión en la escuela de los discípulos de los apóstoles, que le confirieron las sagradas órdenes y le enviaron a predicar el Evangelio. El doble poder que le daban sus virtudes y milagros, le proporcionaron la gloria de producir admirable fruto en la viña del Señor. Cuando fué elegido obispo de Pravia, su celo y sus virtudes aumentaron extraordinariamente. Nuestro Santo descansó en el Señor en el año de 166.

BIBLIOGRAFIA

(Por J. B.)

Revista Bimestre Cubana, Septiembre y Octubre. Número 5 de 1926.

De la importancia de los temas que tratan con tanta competencia como alteza de miras los autores que firman los trabajos insertos en este número da clara idea la lectura del Sumario que es el que sigue:

Carlos E. Chapman.—Los males de las elecciones cubanas.

Adrian del Valle.—El alma estructural.

José A. del Cueto.—Juan Gómez de la Maza.

J. del M.—Documentos relativos a Juan Clemente Zenea.

Fernando Ortiz.—El proyecto de "Código Criminal Cubano".

Santiago García Spring.—Materias enseñadas en las escuelas públicas de Cuba.

Dolores Ma. de Ximeno.—¡Aquellos tiempos!... Memorias de Lola María (Continúa).

María Villar Buceta.—Poesías cubanas contemporáneas.

Gabriela Mistral.—La película enemiga.

Datos Cubanos.—Delincuentes penados en 1925. Las Compañías de Fianzas en 1924. Los teléfonos de servicio público en 1924.

Revista de Revistas.—La reforma de los estudios jurídicos. El futuro de la carrera consular. Determinación del sexo. Naturaleza y extensión del comercio exterior de los E. U. Nuestra deuda a la ciencia. Comerciando con los países del trópico. Los que no practican el Evangelio. Letras hispano-americanas. Agua casi por nada. Madera sintética fabricada con el bagazo de la caña. El bolcheviquismo y los negros. Los rasgos del tipo norteamericano. Las partes culnerables del cuerpo. Desterrando la teoría de la evolución en el Sur de los Estados Unidos.

La vida de la Sociedad Económica. —Las Sociedades Económicas de España.

Bibliografía.—Libros de Sanguily, Soloni, etc.

Patria Grande. Año II, Número 5, 6 y 7. Mayo, Junio y Julio. Madrid 1926.

Es esta revista órgano de la Federación Universitaria Hispanoamericana, y sus trabajos cumplen fielmente la tendencia que sus directores le imprimieron, ya estudiado problemas culturales ya dando a conocer la obra de los intelectuales españoles y americanos. Son de relieve en este número los que tratan de Edwin Elmore, Alfonsina Storni y un artículo de Juan E. O'Leary sobre Voltaire, Unamuno, don Quijote y San Ignacio de Loyola a propósito del libro hace algun tiempo publicado del vasco catedrático titulado "Don Quijote".

Igual interís reviste el estudio sobre el poeta ecuatoriano Medarno Angel Silva, y todo el resto de lo publicado guarda la misma relación de amenidad y sugerencia.

Palabras pronunciadas por el señor Próspero Pichardo. Cónsul de Cuba en Praga, el día de la Raza, 1926.

En este bien impreso folletito vient un afectuoso recuerdo del Cónsul General de Cuba en Checo-eslovaquia y su bello discurso pronunciado por el señor Pichardo Arredondo, en el Círculo Español de Praga en la noche del día 12 de Octubre de 1926.

Habida cuenta de la cultura del buen amigo no es de sorprender que su discurso constituye un vibrante Canto a las virtudes de la raza, un panegírico de los Reyes Católicos, y un honor ferviente a los destinos de América colonizada, colonización que se agiganta y se engrandece como acto de valor supremo a medida que imparcialmente se le estudia a medida que se ve lo que hizo "la sangre de Castilla cuando se escuchó en las selvas y cuando en medio de la fronda levantó el altar, alzó el crucifijo y de los pechos salieron las plegarias, y el himno del triunfo se elevó a los cielos".

Hermosa oración la del señor Pichardo y no es de sorprender que tan celebrada hubiese sido.

Nuestro cordial aplauso.

La Nota Rotaria, tomo V. No. 50. Habana 1926.

Natural era que el órgano oficial del 25o. distrito de los Rotary Clubs, dedicara todas las páginas de este boletín a recoger las felicitaciones de la gran fiesta cívica que en la Habana organizó el 10 del pasado Octubre, acto que sobrepasó en explendor a cuantos—y no son pocos—llevan los rotarios celebrados desde su fundación.

A raiz de haberse celebrado dimos cuenta y aplaudimos su organización y reiteramos cuanto entonces escribimos en honor de la grandiosa manifestación patriótica que tuvo el áureo colofón del discurso del primer Magistrado de Cuba, general Machado.

La Milagrosa. Revista Mensual de los PP. Paules. Año V. No. 11. Habana. Noviembre de 1926.

En "Motivos Mensuales" derrocha el bien estimado H. Chaurrondo, C. M. gracia y sentimentalidad exquisitas.

Son sus comentarios atisbos de un agudo observador a quien los mas escondidos matices psicológicos de los hombres y de las cosas se ofrecen nítidamente.

Y de igual sencillez y emotividad está impregnado todas las páginas de la hermosa revista.

BATERIAS COCINA

Aluminio Puro

con 19 piezas .. .. $ 9.75
„ 39 „ .. .. „ 28.60
„ 30 „ .. .. „ 13.85

En vajillas inglesas tenemos gran existencia y sus precios son sumamente económicos.

Juegos de copas de cristal francés grabadas en diversidad de dibujos.

LA COPA "LA COPA"

NEPTUNO 15. TELEFONO A-7832

11351 12-16-19-25

¿QUE ES PRECISO PARA OFRECER LIBROS DE ARTE, LITERATURA Y CIENCIA?

—Conocer autores; haber leido mucho y ser, a ser posible, sino un docto al un leido, para poder recomendar y dirigir una buena biblioteca.
—Pues eso lo encontrará el público en la Librería "Cervantes" porque está dirigida la casa por personas competentes y preparado el personal para ello.

GALIANO Y NEPTUNO

IMPORTACION EXCLUSIVA DE TELAS BLANCAS

RAFAEL BANGO — HABANA 107
APARTADO-1002 TELEFONO A-2748
LA HABANA

PARA ELLOS Y PARA ELLAS

Por la Doctora HERMINIA PLANAS

SECRETOS DE UNA PARISIENSE.

CONOCETE A TI MISMA

Estimada amiga:

Al elegir sombrero, sobre todo cuando la copa es redonda, se ha de tener cuidado que su circunferencia no sea menor que la de la cara, lo que sería de muy mal efecto como puede observarse en el grabado pequeño.

La copa debe ser mayor o más ancha que la cara para que la favorezca.

Suya,

Leticia.

CANTARES

Del corazón me dijeron...
me dijeron que sufrías,
y yo dije que mentían,
porque tú no lo tenías.

Sé que fuistes a mi casa
a comprar mi corazón.
Busca quién te venda uno,
porque el mío, no lo vendo.
¡que lo doy!

Si ese reñir tan constante
es prueba de desamor,
no me mates a disgustos;
dame un poco de veneno
para que muera mejor.

Ana Luisa.

Violeta Blanca.— Costurera. —Concha.— Violeta.— Katty.

Como todas encontrarán lo que necesitan en "Le Printemps", Obispo y Compostela, a todas las agrupo para contestarles.

Lo haré por el orden que escribo sus nombres y cada cual hará el favor de tomar lo que le corresponda:

Puede pedir a esa dirección: señor Fernández, dos ramitos alargados, botones de azahar, pequeñitos. Valen 80 centavos cada uno. Muy propios para formar con ellos la "coronita".

Para traje de noche: teatro, baile, la manga corta o sin manga.

En la dirección que le doy le informarán sobre las telas de moda. Escríbales sin pena, son personas muy amables y la atenderán.

El vestido negro (meteoro) estará bien con un galón de seda multicolor, gran fantasía, que ví en esa tienda. Puede encontrarlo desde 30 centavos, hasta $2 la vara, fué el precio que me dieron.

Violeta: su vestido estaría mejor con uno de estos galones bordados en seda de colores. Es la última moda. Mándeles muestra del vestido para que escojan algo que armonice bien. Puede usar la piel, en combinación.

Kaaty: Pida creppe de seda negro, es lo que le conviene ahora. Calzado de piel o raso negro.

Katty: Estas cartas con muchas consultas se hacen difíciles de atender porque necesitarían todo el Consultorio para ellas solas. Veo lo que me dice de su cutis y el de su primita. Le aseguro que no puedo recomendarles nada más eficaz que el tratamiento "Boncilla". Estos productos son conocidos y empleados en el mundo entero, —lo cual constituye su mejor propaganda— ahora, que este tratamiento, como cualquier otro, necesita saber emplearse o administrarse. Cada uno de esos productos de belleza, lleva instrucciones en Castellano, muy claras, que facilitan su uso. Así y todo, son muchas las personas que prefieren darse o hacerse dar unos cuantos masajes para aprender la forma propia de emplear esos productos. Ustedes pudieran hacer lo mismo. Tenga la seguridad de que el tratamiento Boncilla, es excelente. (De otro modo, yo no lo recomendaría).

Otra cosa hay que tener en cuenta y es el funcionamiento de su aparato digestivo. A veces el tratamiento exterior, por bueno que sea, tiene que completarse con un régimen interno. Para eso nada mejor que las pastillas **Fleischmann**, que habrá usted visto muy recomendadas. Pida catálogo e informes a "Fleischmann and Co.", Villegas 81. Tel. M-7493. Estas pastillas puede adquirirlas en cualquier tienda de víveres finos.

Regularizan las funciones digestivas y naturalmente su acción se refleja principalmente en la piel.

Para hacer ese regalo a su novio, son infinitos los objetos de gusto y utilidad que pueden servir. Depende de su presupuesto. Desde diez pesos para arriba puede decirme de la cantidad que dispone y tendré gusto en seleccionar algo propio del caso. Haciendo que se lo manden directamente. Mande giro de correos a mi nombre. Mi dirección: Calle 15, número 468, entre 10 y 12, Vedado.

HUMORISMO

A bordo:

Un individuo que embarca por primera vez, al verse en alta mar, exclama:

—¡Dios mío! ¡Cuánta agua!

—Y eso —le dice un marinero— que no ve usted más que la que hay encima.

Costurera.

Ese porducto está muy recomendado, pero con él como con todo lo que toca a los ojos, debe ser muy precavida. Lo más inofensivo es pasar por las pestañas una cepillito con **aceite ricino**, el que se dá a los niños pequeños.

Violeta Blanca.

Para los libros de enseñanza escriba a la "Académica". La dirección, en otro lugar de este Consultorio.

J. Ma. Romeo. —C. V. de F.

Muchas gracias. Son muchos los amables lectores, que, como ustedes, mandaron esas copias de los tangos "Galleguita" y "Fumando espero".

Ahora pediré 1 apoesía que según "C. V. de F." se publicó en LA MARINA, el domingo, 4 de Julio del presente año, titulado "Hieres Amor, pero bendito seas", y también "La Compasión", de Campoamor.

Agradeceré copias, pues mis ocupaciones me imposibilitan de hacerlas.

Antonio D.

Esos **muebles de acero** muy propios para este clima y **seguros contra** polillas y otros insectos, son del fabricante "Simmons", y los encontrará en la "Casa Life", San Rafael y Rayo. En la misma esquina. No se asuste al llegar si no ve de momento más que colchones, colchonetas, frazadas y almohadas. Es que tienen una realización monstruo, post-ción. Entre en la tienda y pregunte por los muebles de acero "Simmons".

PARA EXTERMINAR LA POLILLA

Si se observa que la polilla ha atacado a algún mueble, hay que proceder con alguna paciencia para extirparla, pues de lo contrario, no se conseguirá nada y los pequeños insectos destruirán el mueble.

En cada uno de los agujeritos por donde se ve que sale el polvillo de la madera, métase todos los días durante un par de semanas una aguja de hacer media empapada en gasolina (petróleo).

Cuando se haya conseguido matar así a las polillas y se vea que no sale más polvos de los agujeros, tápese éstos y barnícense bien.

Una mamá.

Estoy segura que su niño perdería ese defecto haciendo ejercicios físicos. Compre el Libro del doctor H. Spitzy. En esta obra encontrará la manera de que su niño se haga fuerte y vigoroso. Desde que nace hasta "dénica", también la Gimnasia del doctor Agüera, es magnífica. Prado 93, bajos de Payret. Teléfono A-9421.

GUANABACOA AL DIA

UN REPARTO A LOS DAMNIFICADOS, POR EL PRESIDENTE DE LOS EXPLORADORES DE CUBA

El sábado por la tarde, estuvo en esta localidad un distinguido grupo de señoras, señoritas y caballeros de la sociedad habanera y pertenecientes a la Cruz Roja Nacional y Exploradores de Cuba, con el objeto de llevar a cabo un reparto de frazadas y víveres, en cantidad entre las familias pobres que se perjudicaron con motivo del ciclón.

En una magnífica máquina viajaban las señoras Margarita Iglesias de Desvernine y Zaldo de Torrance y la graciosa señorita Esther Enríquez, por la Cruz Roja Nacional. Y los señores Andrés A. de Terry, Presidente del Ejecutivo Nacional de los Exploradores de Cuba (Boy-Scout), Sebastián G. Gelabert, Tesorero del Ejecutivo Nacional y en funciones de Delegado de la Institución en la Cruz Roja; Gustavo Joy, Comisario de la Tropa del Vedado; Gabriel Mancebo, Comisario de la Tropa de Guanabacoa, y Alejandro J. Martínez, Presidente del Comité de Boy-Scouts de Guanabacoa.

En un inmenso camión en el que viajan numerosos Boy-Scouts iban los paquetes-ranchos que se entregaban por casas a las familias pobres que estaban anotadas en lista con sus nombres y direcciones.

Este donativo que entre los damnificados de nuestra villa se distribuyó el sábado, fué hecho por el señor Andrés A. Terry, en nombre de los Boy-Scouts, los cuales lo efectuaron estando representados por miembros de las Tropas de Vedado Centro Habana y Guanabacoa, todo bajo la dirección del distinguido grupo de personas que antes hemos mencionado.

Por gestiones de la encantadora señorita Raquel Riera Imán, le fué entregado al Asilo "La Sagrada Familia" que dirige la señorita Piedad Costales, una gran cantidad de frazadas, ropas y comestibles.

Ese generoso rasgo que ha tenido para los pobres de Guanabacoa el caballeroso amigo señor Andrés A. Terry, ha sido muy celebrado en este pueblo, pues con ese reparto, han sido muchas las familias que se han beneficiado.

OTRO REPARTO EN LA ESCUELA DE EDUCACION DOMESTICA

Muy ordenado, como pocos, resultó el reparto de frazadas y ropas de vestir, que se efectuó el domingo al medio día, de dos a cuatro, en el local de la Escuela de Educación Doméstica de esta localidad. Reparto ofrecido por la distinguida señora esposa del Presidente de la República, Gral. Gerardo Machado.

El local de dicha Escuela vióse favorecido desde los primeros momentos por numerosas maestras de la villa, las que, bajo la magnífica dirección de la ilustrada Srta. Inesita Castro, efectuaron el reparto antes dicho en una forma adecuada, pues todos los que llegaban con sus tarjetas, y que aparecían inscriptos en las listas que en su poder tenían las maestras, iban recogiendo su paquete integrado con espléndidas frazadas, trajes magníficos confeccionados en las escuelas de Guanabacoa, medias muy finas, etc. etc. Las maestras de Guanabacoa tuvieron la paciencia de ir personalmente casa por casa para cerciorarse de las necesidades en cada una de las mismas, y por eso, aparecían los paquetes que se entregaban, con los nombres correspondientes, y en cada uno el número suficiente para cada persona.

No se ha efectuado en esta villa un reparto que se iguale al del domingo en la Escuela de Educación Doméstica por la que tanto se ha afanado la distinguida señorita Inés Castro.

Nosotros vimos lo que entró los pobres se repartía y podemos garantizar que todo era espléndido. Más de quinientas familias obtuvieron paquetes.

Plácemes, muy sinceros merece la señorita Inés Castro, y con ella las señoras María Steegers Vda. de Lastres, Rita Arteaga Vda. de Fuentes, Georgia Rojas de López, Carmela Masip de Barranz, y las señoritas Blanca R. Guash, María Rimada, Dulce María Guasch, y otras que en el momento sentimos no recordar.

Los pobres de Guanabacoa se muestran altamente satisfechos y complacidos de esa generosidad de la Primera Dama de la República.

En la propia Escuela de Educación Doméstica, tuvimos ocasión de ver los paquetes dedicados para el campo, los cuales serán distribuidos en estos días por la señorita Inesita Castro, alma mater de este reparto.

Para los pobres que se quedaron sin nada, por carecer de la tarjeta de identificación, muchos de los cuales se habían inscripto en casa del doctor Héctor, para esos, se propone la señorita Inés Castro, conseguir con el Hon. Presidente de la República un buen número de frazadas y distribuirlas oportunamente.

LA MUERTE DE JOSE M. GOVIN

Muy sentida ha sido en esta sociedad la muerte del querido amigo José Manuel Govín, primer Director que tuvo "El Mundo". El señor Govín residió en esta villa algún tiempo captándose el afecto y el respeto general.

A su entierra, verificado en la tarde de ayer, concurrieron muchos de sus amigos de esta villa.

D. E. P. el consecuente camarada y reciban la sincera expresión de nuestra condolencia sus familiares todos.

LA FESTIVIDAD DEL DIA

San Cristóbal, Patrón de la Habana.

Es el santo, en primer término, del respetable y prestigioso amigo Don Cristóbal de la Guardia y Mádan, que de tantas simpatías ha disfrutado siempre en el seno de la sociedad cubana. El querido Don Cristóbal, lo festejará en su residencia de esta Villa, rodeado del cariño de sus hijos y familiares allegados. También celebra sus días el simpático y conocido joven Cristóbal de la Guardia y Calvo.

El cronista, que está con ellos identificado por un cariño que considera familiar, les envía a ambos en este día su felicitación más sentuosa.

HALLAZGO

La persona que haya estraviado una tapa de reloj de oro de señora, la puede recoger en la morada del amigo Salvador Sánchez, calle de Maceo número 22 en esta villa.

Allí le será entregada previa las señas correspondientes.

EL DR. LEOPOLDO ARUS

Ayer fué el santo del estimado amigo y conocido médico, hijo de esta Villa, Dr. Leopoldo Arús. Aunque tarde, deseamos que le llegue por este medio nuestra felicitación más cariñosa.

LA BODA DEL 18

Todo está preparado a éstas horas para la simpática boda anunciada para el entrante jueves 18 en la Iglesia de los Escolapios, a las tres de la tarde, ante el altar de Ntra. Sra. del Sagrado Corazón.

Boda de la graciosa Srta. Hortensia Mancebo y el joven Nicolás Berdeal.

Esta ceremonia será bendecida por el muy querido Padre Rvdo. Juan Puig, de los Escolapios.

El templo esa tarde se verá muy concurrido dado que los novios gozan de generales simpatías.

SIGUE LA GRAVEDAD

Apenados, muy apenados, hemos de decir que sigue el estado de gravedad de la respetable y estimada dama Joaquina Cabo de Villa Vda. de Vega.

Su morada de la calle de División entre Maceo y Máximo Gómez, vese con tal motivo muy favorecida por sus muchas amistades.

Jesús CALZADILLA.

EL DESEO

Galiano entre Virtudes y Animas. Teléfono A-9506

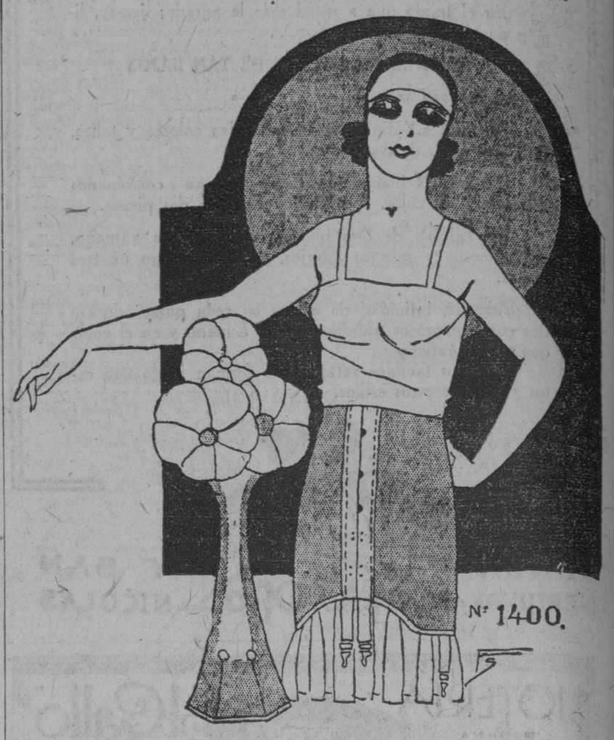

Cuando se contempla un modelo de faja como el que tenemos el gusto de presentar en nuestro grabado, no hay duda de que inmediatamente viene a la imaginación "EL DESEO", la casa que con esplendor insuperable surte de estos artículos a toda la Sociedad habanera. Como podrán observar nuestras amables lectoras, esta magnífica faja reductora, de pura goma labrada color de rosa, reune todos los requisitos que la moda exige, haciendo lucir la figura más fina, la belleza cautivadora de sus líneas, la elegancia insuperable en cada uno de los movimientos.

Terciopelos Brocados

Para Vestidos y Abrigos, en colores, yarda	$3.50
Terciopelo Chiffón en Tricolores para Capas y Abrigos, ancho 1 y medio yardas	5.00
Paño de Dama, 1 1|2 yardas, de ancho, yarda	2.80
Sarga de lana, 1 yarda de ancho, yarda	0.90
Terciopelo Inglés, en colores, ancho 23 pulgadas, yarda	1.25
Poplin de algodón, en colores, yarda	0.50
Terciopelo Chiffón, 1 yarda de ancho, yarda	4.00
Satín Crep, yarda	3.00
Crepé Cantón en colores, clase extra, yarda	2.80
Crepé Cantón, segunda, en colores, yarda	1.30
Crepé Mongol, en colores, de primera, yarda	3.25
Meteoro Francés, en colores, yarda	2.00
Flat Crep en colores, 1 y media yarda, de ancho, yarda	4.25
Georgette y Crepé Floreados, en colores, yarda	2.50
Georgette Romano, en colores, de primera, yarda	3.50
Georgette en colores, de primera, yarda	2.00
Georgette en colores, clase extra, yarda	2.70
Crepé Francés, en colores, yarda	1.50
Crepé de China, en colores, yarda	0.75
Burato en colores, de primera, doble ancho, yarda	1.50
Burato en colores, de segunda, doble ancho, yarda	1.00
Tela China cruda, doble ancho, yarda	0.70
Cortinas punto, 3 yardas de largo, par	2.00
Liberty Inglés, doble anc

DESDE GÜINES

Noviembre 13.

TERMINADO EL ESCRUTINIO

La Junta Electoral de esta villa, al frente de la cual se encuentra el inteligente y activo doctor González Llaguno, y de la que es competente Secretario, el señor Salvador Xiqués, acaba de terminar los escrutinios de las elecciones del día primero; resultando electos los siguientes miembros para la constitución del nuevo Ayuntamiento:

Alcalde Municipal: señor José Díaz Valdivia.

Concejales liberales: Manuel González, Alberto Valdés, Francisco Palomares, José G. Cagigas, Pablo Hernández, Luis Martínez Burnes, Gustavo Millán de la Fé, y Pío Carrasco.

Concejaes conservadores: doctor Manuel Ortega, Vicente Saavedra, Higinio Fraga, Félix Fraga, Joaquín Ofarril, Victoriano Martínez y José A. González.

Miembros de la Junta de Educación:

Liberales: doctor Berardo Moreira, Rafael Hernández Torres, doctor Francisco Ibarra Surís, Luis Fernández Valdés.

Conservadores: doctor Aníbal Hernández, doctor Oscar Chardiet, y doctor Manuel Fraga.

EL CORRESPONSAL.

ORIGINALIDAD Y GUSTO

Esta es la nota que predomina en los modelos de invierno que para señoras y niñas tiene a la venta, la popular peletería.

TRIANON

Contemple este lindo modelo que presentamos hoy.

Hermanos Alvarez

NEPTUNO Y SAN NICOLAS

TELEFONO A-7004.

CANAS

Las Canas desaparecen como por encanto con el AGUA DE COLONIA

López Caro

Loción higiénica, que devuelve al cabello canoso su color natural exacto: rubio, castaño o negro, sin las molestias de las tinturas.

No mancha, es inofensiva.

IMITACIONES. — Rechace todo frasco sin un sello de garantía con nuestra firma en tinta roja

De venta en farmacias y sederías.

PRECIO: $ 3.50

CASAS REALES 10 SANTIAGO (ESPAÑA)

DR. J. M. VERDUGO

ESTOMAGO E INTESTINOS

Tratamiento eficaz de la úlcera estomacal y duodenal y de la colitis en cualquiera de sus períodos.

CONSULTAS DE 2 A 4.
PRADO, 60, BAJOS.
TELEFONOS A-4425 y M-7159.

10221 alt. Oc. 2

Dé V. a su cutis un encantador aspecto de frescura y suavidad juveniles. Tiene V. a su disposición la atractividad que da la belleza reñnada con solo emplear la

CREMA ORIENTAL de GOURAUD

En color Blanco—Carne—Rachel

Envíenos 10c para una muestra

Ferd. T. Hopkins & Son, Nueva York

Uno de los modelos más solicitados.

Es una gran fantasía por el magnífico trabajo de piel tejida a dos tonos y por los motivos de puro arte egipcio. Es un calzado ultra chic.

Vea nuestra grandiosa exposición de modelos invernales de Albert y Bally. Completamente distintos de tanto calzado vulgar.

NUESTROS PRECIOS: DESDE $7.50.

Gratis se envía el catálogo de novedades.

Sandalias Egipcias

PELETERIA DE LUXE

LA GRANADA

OBISPO Y CUBA — MERCADO Y CO. — HABANA

NOTICIAS DE LA TERMINAL

ENTRE LAS ESTACIONES DE VEGAS Y SAN NICOLAS SE ARROJO DEL TREN UN ASIATICO, QUEDANDO DESTROZADO

Un jamaiquino nombrado Juan Carlos, fué traido ayer de Pedro Betancourt con una herida de bala.—Regresaron de Santa Clara los rotarios que asistieron a la asamblea de directivos, celebrada allí

EL JEFE DE SANIDAD DE SANTIAGO DE CUBA

Ayer llegó de Santiago de Cuba el doctor Antonio Méndez Crespo, Jefe de Sanidad de aquella localidad. También vino el Jefe de la Inspección Sanitaria de aquella ciudad doctor Ramón Infante.

REGRESO DE CARDENAS EL CLUB FERROVIARIO

Ayer regresaron los miembros del Club Ferroviario que se habían trasladado a dicha ciudad el sábado último, acompañados de los directivos y socios que con ellos fueron.

EL PRESIDENTE DE LOS COLONOS CAMAGUEYANOS

El señor Escipión de Varona, Presidente de los colonos de Camagüey llegó ayer de dicha ciudad; con él venían el doctor Eduardo Tomé, Angel Enrique Varona y otros familiares del joven deportista Julio Varona, que falleció en México a donde se trasladó con los atletas cubanos.

Hoy llegará su cadáver de dicho país.

TREN A GUANE

Por este tren fueron a Candelaria José Pelayo; a Pinar del Río,, Mariano Torrens, Subinspector de la Judicial, Martín Hernández López; a San Cristóbal, Aurelio Amor, y a Güira de Melena, Rafael Baquer.

LOS ROTARIOS EN STA. CLARA

Ayer regresaron de Santa Clara, donde asistieron a una Asamblea Rotaria que en dicha ciudad se celebró el último domingo, los rotarios doctor Enrique Hernández Miyares, el señor Manuel Aries, Presidente de los Rotarios de Manzanillo y el doctor Luis Piña.

TREN EXPRESO LIMITADO

Por este tren llegaron ayer de Camagüey, Mario Escobar, el representante a la Cámara Emilio Martínez Quiroga, José Inclán, Carlos Fuente, M. Calderín, Alfonso Campolla, Antonio Méndez, Augusto Venegas y familia; de Santiago de Cuba, Alberto y Angelina Veloso, José Tejedor, el capitán Ayudante del Jefe de Estado Mayor del Ejército Nacional Santamaría; de Morón, el doctor Naranjo y señora; de Cárdenas, G. López y familiares; de Alto Cedro, Francisco Rodríguez; Santa Clara, Manuel López Zúñiga; de Colón, el doctor Oscar Hernández.

VIAJEROS QUE LLEGARON

Por distintos trenes llegaron ayer de Cienfuegos, el representante a la Cámara Alberto Aragonés, Fernando Alonso, Rafael A. Aseña, Joaquín Claret, José Méndez, Nestor Colado, Carlos Morera, José Llano, José Lamarde, Ciego Montero, Teresa Díaz de Hernández; de Sagua la Grande, Gregorio García y familiares; de Yaguajay, Marcelino García; de Encrucijada, Santos Adan; de Caibarién, Nicolás Loyola, Enrique Grillo y familia, Agustín Rovirosa, la señora Caridad Balmaseda viuda de Martínez y su hijo Urbano, Natalia Falla, Gustavo Díaz, Rodrigo Luaces; del Central Washington, la señora Inés A. de Menéndez y su hija Zoila; de Remedios el doctor Rafael Meneses, Rafael Pérez.

TREN A CAIBARIEN

Por este tren fueron a Colón el ingeniero Fernando Ruenes; a Matanzas, Ricardo Agosti, Serafín Arias y señora; el Magistrado Gonzalo Pumariega; a Caibarién, Domingo Sterling; a Cienfuegos, Horacio Toledo; a Cárdenas, Francisco Argudín; a Jovelanos, Pastor Cuesta; a Sagua la Grande, León Cárdenas y también a Matanzas, Lucrecia López.

VIAJEROS QUE SALIERON

Por distintos trenes fueron ayer a Consolación del Sur, Matías Rodríguez Díaz; a Pinar del Río, señorita María Dolores Turi, la señora Rosina Roggi, catedrática de aquella Escuela Normal, José Tejedor, Augusto Fornagueras, José Oliver, doctor Segura, el teniente del E. N. Fernández Puente: Ignacio Ramírez; a Guane, Manuel Fajardo; a San Cristobal, Clemente Peña, Eladio Vega Javier; a Puerta de Golpe, Francisco Padilla; a Los Palacios, Manuel Cardama; a Consolación del Sur, J. García Piris; a Artemisa, Saturnino Martínez.

VIAJEROS QUE LLEGARON

Llegaron ayer de Los Palacios el comandante del E. L., Agüero; de Pinar del Río, el teniente coronel del E. N., Erasmos Delgado, el doctor Cuervo; de Alquizar; el consejero de este Consejo Provincial Pedro Urra; de Matanzas, Fernando Artamendi, Enrique Cartaya.

A ISLA DE PINOS

Anoche fueron a Isla de Pinos los señores Oliverio García, Pedro García; éste acompañado de su familia; el teniente del Ejército Nacional y champion de tiro de revólver, Enrique Ros, Pedro Quintero y familia.

TREN A SANTIAGO DE CUBA

Por este tren fueron ayer a Jovellanos, Gregorio Sainz, José González, Eligio Suárez y familia; a Santa Clara, Enrique Lariet, Santos Faria, Miguel Hernández; a Cienfuegos, G. Sainz; a Campo Florido, Pedro Moré y su señora Victoria Hernández de Moré; a Matanzas, J. T. García, la señora de Tian; a Sagua la Grande, N. I. Heller; a Jaruco, Enrique Maza, Pepe Cruz; a Santiago de Cuba, Manuel J. Iglesias; a Holguín, señora América Ruiz; a Sumidero, Sergio Frías; a Colón, Agapito Acosta, C. Jiménez.

REGRESAN MAS ROTARIOS DE SANTA CLARA

Anoche regresaron también de Santa Clara los conocidos rotarios señores Ricardo Gutiérrez Lee, Carlos Gárate, Marcelino Vázquez y Fernando Camaño; éstos, como los que lelgaron por la mañana de ayer asistieron a la Convención rotaria en aquella ciudad celebrada.

ANDRES DEL VALLE

El conocido comerciante e industrial señor Andrés del Valle llegó ayer de Cárdenas donde está establecido y donde es Presidente de la Asociación de Defensa de Intereses Locales.

TREN DE SANTIAGO DE CUBA

Por este tren llegaron ayer de Santa Clara, doctor Rafael Octavio Soler acompañado de sus familiares; Ramón Luna y señora, el conductor de los F. C. Unidos y leader de los obreros ferroviarios Miguel Angel Delgado; la señora Machado de Anido y su hijo Carlos; de Sagua la Grande, Félix Fernández, conocido comerciante de aquelal plaza, quien venía acompañado de su señora; Julio Domínguez, señorita María Luisa Medero; de Santiago de Cuba, doctor Eduardo de la Veun familiar allegado; de Matanzas, ga, que viene por la gravedad de el ingeniero Guillermo Rivas, Porfirio de Castro, Rosendo Socarrás, de la Munson Line; de Camagüey, señorita Mirtle Kussey; de Najasa, Miguel A. Rodríguez; de Colón, Raul Corza y señora; de Cárdenas, señorita Clara Arnaez, doctor José María Verdeja, el alcalde electo de aquella ciudad Humberto Villa y el doctor Carlos de Armas; de Cienfuegos señorita Dulce María Martínez, el representante a la Cámara, Donatilo Valdés Aday, Alberto Vela; de Santo Domingo, el teniente del E. N. Lorie y de Arriete, Eduardo Allen.

OTROS VIAJEROS

También salieron anoche a Matanzas el representante Amado Finalé y el Administrador del National City Bank en aquella ciudad Fernando J. Cancio; al Central Violeta, Silvio de Cárdenas; a Sancti Spíritus, doctor Carlos Alzugaray.

UN CHINO SUICIDA

En el tren 12 de Cienfuegos, que llegó ayer mañana y del que era conductor Antonio Díaz, entre las estaciones de Vegas y San Nicolás, un chino que viajaba en dicho tren, se lanzó a la vía entre dos coches de segunda clase quedando destrozado. El Juzgado de Güines conoció de este caso.

JAMAIQUINO HERIDO

De Pedro Betancourt llegó anoche herido de bala en una clavícula el jamaiquino Juan Carlos, el que fué trasladado al Hospital Calixto García. Lo conducía el vigilante número 4 Eleuterio Fernández de aquel Municipio.

PIANOS ALEMANES

GROTRIAN-STEINWEG
GÖRS & KALLMANN
RÖNISCH-GRUNERT
HUPFELD-GOTHA

AGENTES EXCLUSIVOS —
VDA. DE CARRERAS Y CIA.
PASEO DE MARTI 115.- HABANA.

Diego Mora

El muy conocido experto peluquero en: **Corte de Melenas, Tinturas, Ondulaciones y Masages.** Servirá a su numerosa clientela exclusivamente a domicilio. **Precios módicos.**

Llamen a los Telfs. X-1107 A-9967

HABANERAS

Viene de la página CINCO

SAN CRISTOBAL

DIAS

Gran festividad hoy.

La del Patrono de la Habana.

Celébrase con la solemnidad de todos los años en la Santa Iglesia Catedral.

Abierto e iluminado, como lo está desde la víspera, aparecerá en la noche de hoy el Templete.

Habrá retreta.

La clásica retreta.

La ofrece la Banda Municipal, bajo la dirección del maestro Modesto Fraga, en el Parque Carlos Manuel de Céspedes, la antigua Plaza de Armas, frente al histórico lugar.

Durante todo el día y en las primeras horas de la noche podrá visitar el público el sitio donde se dijo la primera misa en Cuba.

Una tradición.

De las pocas que quedan...

Están de días, en la conmemoración católica de San Cristóbal, muchos y distinguidos caballeros de esta sociedad.

En término principal, el licenciado Cristóbal de la Guardia, ex-Secretario de Justicia y jefe de una numerosa y distinguida familia.

Lo pasará el licenciado la Guardia en sus queridos lares de Guanabacoa.

El doctor Cristóbal Bidegaray, abogado de altos prestigios, profesional y personalmente.

Otros más.

Entre los que están de días.

Cristóbal Fabián, Cristóbal Cidre, Cristóbal Solórzano, Cristóbal Castellanos, Cristóbal Lima y el general Cristóbal Zayas Bazán.

Cristóbal de la Guardia y Calvo, Cristóbal Pedroso y Cristóbal Casuso.

Un ausente, Cristóbal de Castro, Canciller del Consulado de Cuba en México.

¿Alguno más?

No podría olvidarlo.

Un amigo muy querido, el licenciado Cristóbal C. Saavedra, abogado y propietario, para quien son mis mejores deseos por su bien y su ventura.

¡Un día feliz tengan todos!

EL SEÑOR FALLA GUTIERREZ

De España.

En viaje de regreso.

Coincidiendo con la festividad del día llega hoy el hermoso trasatlántico **Cristóbal Colón** en las primeras horas de la mañana.

Trae gran pasaje.

Para Cuba y para México.

Viajeros del **Cristóbal Colón** es don Laureano Falla Gutiérrez, opulento hacendado, de alta representación social, a quien acompaña su esposa, la distinguida dama Lolita Bonet de Falla Gutiérrez.

Por parte del Casino Español, del que es digno presidente, se le prepara un cariñoso recibimiento.

¡Llegue con toda felicidad!

DIA DE MODA

En el Principal.

Función de moda hoy.

Además, el poderoso aliciente del estreno de una obra de **Melitón González**, autor de ingenio inagotable.

Su título **¿Tienen razón las mujeres?**, basta como gran atractivo.

Consta de un prólogo.

Y de tres actos.

En su desempeño toman parte todos los elementos que integran la simpática y homogénea Compañía de Estrada.

Habrá un final de canciones por la **divette** que tanto se ha captado la voluntad y la simpatía de los asíduos al coliseo de la calle de Animas.

¿Cuál otra que Lydia Ferrefra?

La bella Lusitana.

EN LA GRE Y CATOLICA

Un cristiano más.

Por la gracia del bautismo.

Lindo baby que es fruto primero de la feliz unión de los jóvenes y simpáticos esposos Manuel Andrés Solís y Merceditas Pell.

En la casa de sus amantísimos abuelos, el viejo y querido amigo don Pepe Solís y su excelente esposa, la señora María Cabeza, se celebró el domingo el bautizo.

Casa del Vedado.

En Paseo y 17.

Se levantó al objeto un altar con la imagen de Nuestra Señora de la Caridad del Cobre resaltando entre un marco de luces y de flores.

Monseñor Emilio Fernández, popular párroco de Monserrate, impuso al tierno niño con las sublimes aguas el nombre de Manuel Mauricio.

Acto sencillo.

De un interés singular.

El señor Valeriano Fernández Viña y señora, Isolina Cuervo, apadrinaron poseídos de íntima alegría al nuevo cristianito.

Horas de júbilo, que se harán inolvidables, siguieron al bautizo.

Se hizo música y fueron obsequiados los presentes con pastas, dulces y champagne, servido todo con verdadera esplendidez.

Una elegante tarjeta, las que privan hoy en todos los bautizos, puestas de moda por la casa de P. Ruiz y Hermanos, llega a mi poder.

Cortesía de los padres.

A la que quedo reconocido.

Continúa en la página NUEVE

"EL SIGLO"

MUEBLES DE ARTE

Novedades en lámparas y objetos para regalos.

Visítenos e impóngase de nuestros bajos precios.

O'REILLY Y HABANA

Teléfono A-6135

REGALOS PARA BODAS

Ofrece nuestro surtido ilimitado campo para seleccionar el regalo que por su originalidad, arte, y belleza, más ha de halagar a los felices novios. Continuamente nos llegan importantes remesas de las últimas creaciones en toda clase de objetos de arte, lámparas, mueblecitos de fantasía, esmaltes, plata fina, e infinidad de adornos de exquisita elegante y práctica utilidad en el hogar. Y también en joyas podemos mostrarle un conjunto excepcional, de la mayor variedad.

La Casa Quintana

LA CASA DE LOS REGALOS

DESDE ALACRANES

Noviembre 9.

CLODOALDO PANDIELLO Y ORUJES

Simpático e inteligente amiguito que el sábado 6 de este mes celebró su natalicio.

Siendo Clodoaldo un niño muy bueno y muy estudioso es de suponer que los halagos regalos y felicitaciones no le faltaron en su cumpleaños.

Bien se los merece.

Cultiva el arte musical con pasión y constancia Clodoaldo, siendo el violín su instrumento favorito.

¡Felicidades!

HOGAR FELIZ

Llegó a un hogar un angel.

Símbolo de felicidad y de ventura, portador de las mayores alegrías.

Fruto primero de la feliz unión de los estimados esposos María L. Valdés de Prado y Eduardo Prado.

Mi enhorabuena a los complacidos papás.

HERMOSO BABY

bín que vino al mundo, para felici-

Sonrosado y bello como un querubín que vino al mundo, para felicidad y alegría de sus progenitores que lo son los apreciados esposos Carmen Martínez de Pastoriza y Eduardo Pastoriza, el día 8 de este mes. Tal suceso produjo una verdadera revolución entre los otros tres hijitos del estimado matrimonio. La alegría de estos pequeñuelos es grande y la de sus padres no tiene límites...

Felicidades mil deseo a tan buenos amigos y toda su prole.

CHISMECITOS

La crónica se hace eco hoy de dos muy interesantes a pesar de que el tema no le agrada a la cronista por la sencilla razón de que no es chismosilla...

Pero, como silenciar lo que todos proclaman con insistencia? Ello es que la simpática parejita O. P. y L. de L. formalizará oficialmente en uno de estos días sus amores. Y que un joven de ésta algo grueso y trigueño, más travieso que el mismísimo Cupido, pretende a una gentilísima y bella jovencita que está de paseo en esta villa.

Enhorabuena!

NOTA TRISTE

Nos enteramos por el DIARIO del fallecimiento de un compañero que, aunque no teníamos el honor de conocerlo, lamentamos muchísimo su desaparición.

Pierde el DIARIO DE LA MARINA con el fallecimiento de Don Enrique Coll uno de sus más amenos e ingeniosos escritores.

Nosotros gustábamos tanto de leer a Coll que en los 15 años que hace venimos leyendo el DIARIO, jamás pasó inadvertida ante nuestros ojos una crónica de él.

Por lo tanto aunque no lo conocíamos personalmente sentimos hondamente su ausencia eterna, y enviamos por medio de estas líneas nuestra sentida condolencia a todos los familiares del extinto y al DIARIO DE LA MARINA, por la irreparable pérdida sufrida.

Paz a los restos del compañero.

Mary ROSA.

Exquisitas Sardinas a la Cazuela

ANTONIO ALONSO, Hijos. Vigo, España

Es Cada Día Más Interesante

La colección de novedades que LA CASA GRANDE ofrece en esta temporada.

Cada día es mayor el número, más extensa la variación, más admirable el conjunto.

El Departamento de Vestidos

pone hoy a la venta un crecido número de creaciones parisienses acabadas de llegar, último grito de la sede universal de la moda.

La Casa Grande

ANGONES Y COMPAÑIA
S. RAFAEL Y GALIANO

En trajes de tarde...

han venido genialidades exquisitas, de suma originalidad, de elegancia suprema. Interpretadas en telas de primera calidad: crepé satín, crepé de China crepé marrocaín. Y en los colores de temporada: negro, rojo en todos los tonos, Burdeos, clarete, verde, cocoa, etc., etc.

Para noche...

han venido creaciones de un gusto refinadísimo, en georgette, chiffón, velo de seda; con preciosos bordados de piedras paylletete, oro y plata. Todo de la más alta distinción.

En abrigos...

para calle y para tarde, prenda que no puede faltar en el equipo invernal de toda dama elegante, han venido muy lindos modelos, de líneas novísimas, interpretados en fulgurante, otomano, faya brochada, con pieles, etc.

Los precios...

son extraordinariamente moderados. Todo ha sido marcado con la discreción acreditada ya por LA CASA GRANDE en esta temporada.

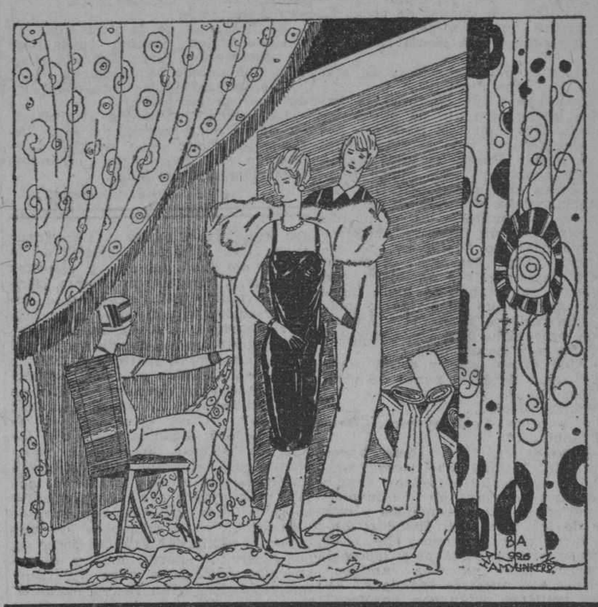

Para aquellas damas que con un admirable rasgo de buen gusto, de distinción...

desean incluir la "idea" propia en su vestuario, LA CASA GRANDE ofrece una sorprendente colección de sedas, que, además de ser muy completa en calidades es variadísima en colorido.

EN CREPE CANTON DE SEDA, pasan de treinta los colores.

EN CREPE SATIN que ofrecemos en dos tipos distintos, ambos muy recomendables, el número de colores llega a 50.

EN FLAT-CREPE "TIFLIS", tela muy interesante, son más de cuarenta y cinco.

EN FAYA CHIFFON, la colección de colores llega a treinta y dos, todos diferentes.

Luego ofrecemos también un surtido maravilloso en

Sedas de Fantasía

Velo de seda, brocado en terciopelo.
Tissú lamé
Tissú liso.
Tissú de oro y de plata, para zapatos, en varios estilos.
Crepé georgette estampado en nuevos diseños.
Velo de seda pintado.
Guarniciones de seda brocada, etc., etc., etc.

TODOS LOS DIAS ENCUENTRAN NUESTROS FAVORECEDORES NUEVAS SORPRESAS.

VENTA ESPECIAL

MAÑANA MIERCOLES

Liquidamos

2.000 SOMBREROS

de terciopelo, Fieltro y Seda. Colores y estilos todos de gran novedad, al precio de

$2.00 uno

Este precio es exclusivamente para mañana miércoles. Por tratarse de una verdadera ganga, cerraremos de 12 m. a 2 p. m. para poder surtir más sombreros en el salón.

BARANDA Y TOSAR

NEPTUNO 31,
entre Amistad e Industria

CORONAS DE FLORES NATURALES Y DE BISCUIT
SOL 70. TEL. A-5171

M.E.C.D. 2016

PUEDE DESARMARSE . . .

Viene de la PRIMERA página

milímetros) abrieron fuego continuado contra las trincheras francesas de Verdún. Un regimiento de Brandeburg logró penetrar inclusive en el fuerte acorazado de Douaumont. Pero... La contraofensiva francesa del grupo de divisiones del general Balfourier, y la cooperación de Petain restablecieron la línea táctica. Verdún no fué tomado. El kaiser, que vió montañas de cadáveres y cientos de legiones de heridos, abatió sobre el pecho la erguida cabeza...

—Yo no había querido esto—dijo, muy pálido...

Pero la obstinación de von Falkenhayn hizo que prosiguieran los ataques.

El 2 de agosto, Hindenburg, nombrado generalísimo, ordenó que el entero ejército alemán, pasase a la defensiva...

—Así fué la batalla de Verdún—concluye el mariscal Foch... Y lo dice con suavidad, como pudiera indicarme: ¿Vió usted ayer el estreno de "La Garzona"? Todo con palabra discreta, con gesto tenue, casi casi en voz baja. Sin darle importancia...

Poco después, almorzando yo en el club de la América Latina, con el señor Armando Godoy y con el señor Ventura García Calderón, hallé, al través de las observaciones de estos dos distinguidos hombres de letras, la explicación de este carácter maravilloso del mariscal...

—Es el espíritu francés. El heroísmo, bajo una sonrisa. El tesón y la voluntad inflexibles, dentro de un gesto elegante. La mano de hierro, envuelta en guante de seda. La fe pujante, que se viste, por gracia, con las galas de la ironía...

Hablamos del desarme... El mariscal Foch me dice:

—Desarmar a los hombres es hacerles tomar otro día de nuevo las armas... Hoy nos es posible, por ejemplo, recoger todo el armamento de un pueblo. Bueno, ¿y qué? Mañana, ese pueblo, ya rico, puede comprar otras armas o fabricarlas. La Historia prueba bien que un desarme forzado, conminatorio, no es la paz precisamente: un desarme obligatorio, material, no "desarma" los espíritus... Un desarme impuesto quiere decir: golpes recibidos con paciencia por el que se halla indefenso; golpes que no olvida; y golpes que rechaza y devuelve apenas pueda procurarse otra vez elementos de defensa y de ataque.

—¿Qué quiere decir esto? Que quiere decir desde el punto de vista de francia...?

—Quiere decir...

Y el mariscal Foch, sonríe... Desde Francia...?

—Estamos en 1926. ¿Qué hacer actualmente? ¿Qué debe hacer Francia? Lo elemental es esto: trazar un cuadro, un mapa de la situación geográfica, política, económica y militar de los diferentes Estados; hecho esto, preguntémonos: he aquí nuestros vecinos cercanos y lejanos: ¿quiénes son nuestros amigos? ¿Quiénes son nuestros enemigos? Es decir: ¿quiénes están con nosotros? ¿Quiénes están contra nosotros? Y después, formulemos estas otras interrogaciones: ¿qué representamos nosotros como fuerzas...? ¿Cuáles son las aliadas? ¿Cuáles son las adversarias? Entonces percibiremos una verdad curiosa: ésta: no cuentan sólo los hombres: hay las armas, los aviones, las industrias químicas de guerra y hay además todavía los Gobiernos.

Y el mariscal, añade después de otra sonrisa y de una pausa:

—Y hay también, y por encima de todo esto, la historia...

(Sobre la mesa de trabajo del mariscal hay cinco pipas. El tema en sus manos una de estas pipas y la enciende. La pipa tiene una marca que dice: Deuts chlend...

Luego prosigue:

—Desde luego, es preciso que nos inspiremos siempre en la Historia... Es lo primero. Después, es forzoso estudiar la situación actual, sin perder de vista la evolución de los pueblos y su desenvolvimiento económico, científico e industrial... Y por último, debemos fijar mucho los ojos en el desarrollo de la química.

—¿La Historia?

—Sí. Es preciso leer la Historia. Hay un pasado que "crea" siempre el porvenir. Hay un pasado, del que "nace" fatalmente el futuro. Leamos la Historia. ¿Por qué se produce cada cincuenta años una invasión en Alsacia y Lorena? Porque coexisten allí elementos de una naturaleza particular, que al fin entran en juego y que chocan siempre. Es imposible negar esto. Es un hecho real, que viene repitiéndose desde los tiempos de Julio César.

—¿Es que le preocupa a usted, mariscal, el porvenir...?

—¿A mí? No.

—Pero ¿qué opina usted...?

—Opino que el ejército y la marina franceses atraviesan actualmente una crisis de transformación. ¿Cómo restaurarlos? Esto es lo primero que debe de hacerse... ¿El procedimiento? No es usual que yo le divulgue en una conversación privada, con un periodista extranjero... Todo esto es muy complicado, muy minucioso... Es preciso abordar ambos problemas en un estudio de largos alientos... No es posible sintetizarlo en dos palabras... Yo no estoy autorizado, además, para decir ni media...

—Y el ejército y la marina franceses, ¿se transformarán?

—¡Qué remedio!

—A favor de un arma determinada.

—¡Qué disparate!

Yo, sorprendido, pregunto entonces:

—Es que la guerra moderna no ha puesto en preponderancia un arma determinada? Es decir: no se ha destacado alguna con especial esplendor, hasta el punto de poder predecir hoy que ella será verdaderamente la favorita en un próximo porvenir?

—No. En lo absoluto... responde el Mariscal... Un Ejército consta, como el cuerpo humano, de distintas partes componentes... Es un conjunto... Es una combinación... Una armonía. Es una orquesta, donde los instrumentos diversos pero acordes, producen un solo sonido, una sola nota. Es pueril afirmar: hacen falta violones, violines o trompas. Todos los instrumentos son necesarios. Lo mismo ocurre en un Ejército... Sólo que aquí, en el Ejército, hay otro factor: el ingeniero y el químico que estudian e inventan.

—¿Cabe en lo posible a juicio de de usted Mariscal, una guerra química?

—Es evidente que, en una guerra, los pueblos que posean una industria química bien organizada, como Alemania por ejemplo, la utilizarán militarmente... Y las naciones que no la posean aún, se verán obligadas a crearla... Es preciso defenderse, por lo menos.

—Pero, Mariscal, en una síntesis, qué opina usted de la reorganización del Ejército y de la Marina de Francia...?

—En Berlín—he aquí lo que opino—hay un plan permanente... Es el que estudia y trata de aplicar el general Von Seeck, jefe del ministerio del Reichwer desde 1919... Inglaterra trabaja continuada y militarmente en tres sectores: ejércitos de la tierra, ejércitos del aire y ejércitos del mar... Francia, en cambio, tiene—o ha tenido hasta ahora—una política parlamentaria muy movediza. Los ministros de la Guerra se suceden con rapidez los unos a los otros... Cada nuevo ministro tiene en cartera una idea... Estos cambios perjudican el metódico desenvolvimiento de un plan general. Le hacen casi casi imposible. Y hay esto otro que es muy curioso: Francia posee un Comité de Defensa Nacional... Este comité está integrado principalmente por elementos civiles. ¿No sería mejor, más provechoso, reorganizarlo sobre la base de una coparticipación activa en el mismo de los más expertos militares? Francia posee en sus Ejércitos—tierra, mar y aire—energías suficientes para constituir una verdadera gran fuerza nacional. Es preciso sólo para obtener esa finalidad, una nueva organización y especialmente, además, una resuelta y enérgica dirección...

Hablemos del cañón Bertha..

—No tiene esa arma ningún valor efectivo—observa el Mariscal.—Sus efectos son meramente morales, psicológicos. El cañón de 75 es un poco más eficaz.

Discurrimos sobre el problema de la guerra de trincheras.

—He leído, Mariscal, que este tipo de guerra está desechado...?

—No concibo otro tipo posible,—me contesta el mariscal. Hay que dominar, por encima de todo, o por debajo, la tierra que uno pisa. La guerra de trinchera es desesperante pero ¡a mí me cansan también mucho las escaleras y no es posible, por ahora, que todas las casas de París tengan ascensor!...

Abordamos una cuestión delicada.

—Será posible una alianza entre Alemania y Francia, le decimos?

El nos replica:

—Después que Alemania pague ¿por qué no?

Entramos en el campo de la fe.

—La religión católica ¿ha ayudado a ganar la guerra?

—Es muy posible. La inmensa mayoría, mejor, la totalidad del Ejército francés era y es católico... La fe, salva siempre. La fe en Dios es una doble salvaguardia...

Yo aludo a Napoleón Bonaparte. Hablo de las pocas horas que éste le concedía al sueño.

Y le pregunto al Mariscal Foch:

—¿Cuántas horas duerme usted usualmente?

—Nunca menos de ocho. Y las duermo muy bien. En esto me parezco poco a Napoleón. Esto no quiere decir—añade sonriendo—que no sepa pasarme también una noche en vela... Algunas—durante la guerra—he dormido apenas dos horas...

—No le parece a usted, Mariscal, todo eso un sueño?

—No. Yo no sueño despierto.

Pero esta entrevista no fué en los comienzos así, ligera y plácida...

Yo llegué, lleno de emoción, al Ministerio de la Guerra. El único soldado visible, vestido de uniforme, era el centinela. Los ayudantes del Mariscal usaban también trajes de paisano. El mariscal, en fin, se adelantó a recibirme con un gesto bondadoso de sencillez...

Desconcertado, nervioso, intranquilo ¡yo no sabía qué decirle! Yo no sabía cómo iniciar esta larga conversación que ahora transcribo.

A fuera aguardaba el fotógrafo, con el trípode armado y la lente apercibida.

—A qué debo el honor?, me dijo el Mariscal Foch.

—El deseo de saludarle, en nombre del DIARIO DE LA MARINA, de la Habana...

—¿Nada más?

La respuesta, fina como la punta de una espada, me hizo sonreír y me devolvió la serenidad.

—Después de saludarle, y si usted me lo permite, hablaremos un poco... Tengo inclusive, en la estancia vecina, un fotógrafo que le espera...

Y así comenzó esta entrevista.

El Mariscal Foch,—ya lo dije—tiene cinco pipas sobre su mesa de trabajo. Esta mesa es amplia y plana. Una mesa de ministro, amarilla y humilde... Algunos libros sobre esta mesa: El Tratado de Paz... "La Gran Guerra", de Thevenet... "La Restauración Monárquica de Noger... Diccionarios... Cartapacios... Manuscritos... El cuarto es amplio y claro. Dos grandes ventanas se asoman a la calle... Las paredes están llenas de mapas militares.—Uno de estos mapas dice: Ejército del Rhin... El mariscal Foch labora solo absolutamente en esta estancia austera. Lee aquí, estudia aquí, fuma aquí... Hay cinco pipas sobre su mesa de trabajo... Timbres, teléfonos...

El Mariscal Foch, que tiene ahora sesenta y cinco años—nació el 2 de Octubre de 1851—es un hombre recio y fuerte todavía. Enjuto de carnes, la cabeza erguida, la mirada recta, el paso decidido.

Nosotros le vimos salir, pasillo adelante, hacia el boulevard... Le vimos salir con su abrigo, con su bombín, con su bastón. Pisaba recíamente, con energía. Pisaba con orgullo... Pisaba sobre la tierra de Francia, que es suya, bien suya... Sobre la tierra de Francia, que él supo salvar...

L. FRAU MARSAL.

París, Otoño de 1926.

DE SAN LUIS DE ORIENTE

FIESTA BAILABLE

Se notaba gran animación entre un grupo de señoritas de este pueblo, para asistir al baile que el sábado pasado, ofrecieron en la finca "La Felicidad" los esposos Brousac-Ducás, con motivo de la celebración del onomástico de su simpática hija Fela.

Atraído por la animación, me dirigí en compañía de un amigo hacia el lugar de la fiesta con la idea de que el mal estado de los caminos restaría concurrencia a la fiesta; pero nos equivocamos, allí se encontraban numerosos amigos y encantadoras señoritas.

Al principio nos pareció que en vez de pasar una noche agradable, sería de tormento, porque con la oscuridad y el pésimo estado del camino, pasamos muchos trabajos para llegar. Pero nos equivocamos.

Fuimos recibidos cariñosamente por los distinguidos esposos Brousac Ducas. Anotamos algunos nombres:

Señora Antonia Ducás de Brousac, María Almeida de Zoca y María Brousac de Caldero y las señoritas siguientes:

La siempre amable y simpática Fela, la festejada: Elisa Alegre, Carmen Caruncho y Matilde Alvarez, distinguíanse por su belleza; las simpáticas Mercedes Zoca, Gloria Caruncho y Caridad Cordero.

Un grupo encantador lo formaban las señoritas Joaquinita Cartés Cisneros, Josefa Sabatés, Belén Trujillo, Carmen Sabatés, Joaquinita Cortés Amades, Eulalia Portales, Panchita Cisneros, Caridad Zoca y Nieves Agramonte.

El hermano de la festejada, mi querido amigo Emilio, tuvo para ra nosotros una fina y delicada atención que mucho agradecemos.

Fueron espléndidamente obsequiados los concurrentes.

La velada transcurrió alegremente, de la cual regresamos muy satisfechos. Reiteramos nuestra felicitación a la gentil Fela, deseándole toda clase de felicidades.

Tulín, Corresponsal.

NO LE HA SIDO . . . . .

Viene de la PRIMERA página

norable señor Presidente de la República, ha sido ordenada?

Con conocimiento los señores Gobernador de la Habana, Antonio Juan Gronlier; Gobernador de Oriente, José R. Barceló; el representante por Camagüey, señor Abelardo Mola y el doctor Julio de la Torre, amigo personal del comandante Zayas Bazán, de que los motivos que habían sido invocados por él al presentar su renuncia, con carácter irrevocable se referían solamente al cansancio y al quebrantamiento de sus intereses particulares; pero que al igual que ellos, estaba identificado en lo absoluto con las orientaciones políticas de señor Presidente de la República, siempre tendiente a favorecer los intereses de Cuba y del Partido Liberal solicitaron una Audiencia del señor Presidente para rogarle que no le aceptara la renuncia al señor Zayas Bazán. El señor Presidente se mostró complacido al conocer el objeto de la visita ya que los deseos de los visitantes coincidía con el suyo de que el comandante Zayas Bazán, continuara al frente de la Secretaría de Gobernación, como, prestando, como lo ha venido haciendo hasta ahora, su concurso valioso y eficaz a la obra del gobierno y del Partido Liberal.

Asímismo manifestó que los términos en que estaba concebida la renuncia del señor Zayas Bazán, son altamente satisfactorios y halagadores para su persona, y que le era grato acceder a la solicitud que se le hacía porque le brindaba oportunidad de testimoniarle públicamente, una vez más, como su afecto y confianza a su amigo y colaborador el Secretario de Gobernación a quien devolvía, por conducto de la comisión la renuncia que le había presentado con un afectuoso recado.

El señor Presidente preguntó especialmente a los tres Gobernadores allí presentes si la política seguida por él desde que ocupó el Poder merecía su aprobación y que si estaban satisfechos de los procedimientos electorales puestos en práctica por el gobierno en las últimas elecciones así como del resultado de las mismas.

Los señores Gobernadores manifestaron que no solamente estaban de acuerdo e identificados con las orientaciones políticas del señor Presidente de la República siempre beneficiosas al país y a los intereses del Partido Liberal, sino que también estaban altamente satisfechos de los procedimientos puestos en práctica por el gobierno para garantizar los derechos de todos los ciudadanos y del resultado satisfactorio para el Partido Liberal ya que éste había obtenido nuevas posiciones. El señor Barceló, Gobernador de Oriente convocará en breve una reunión a la que concurrirán los cinco gobernadores liberales y en la que habrán de adoptarse acuerdo en todo conforme con estas manifestaciones. Lo que informo a usted para que se sirva comunicarlo a los señores Alcaldes para general conocimiento. — Dr. José Rosado Aybar, Subsecretario de Gobernación. — Leiseca, Jefe de Orden Público.

ESPERANZA DE UNA . . .

Viene de la PRIMERA página

ba decretada la suspensión de servicios médicos a ese Centro y pedía una prórroga al acuerdo citado, se acordó concederle hasta el día 20, para facilitar una solución armónica.

Se acordó resolver un expediente del doctor José Ramón Costales, cuyo cargo de médico de Delegación de la sociedad Hijas de Galicia fué suprimido, en el sentido del derecho que cabía a dicha sociedad a suprimir como lo había hecho sus Delegaciones, por no creerlas convenientes a sus intereses.

El Comité se da por enterado de una atenta comunicación del señor Secretario de Instrucción Pública en la que manifiesta que para formar parte de la Comisión de alumnos-monitores que ha de trasladarse a Francia, a fin de ser preparados por el profesor Hebert para la organización del método natural de educación física, han sido designados también dos médicos, de acuerdo con la solicitud hecha por la Federación.

Se acordó darle las gracias al señor Secretario referido.

Se acordó asímismo aceptar el fallo del Colegio Médico de la Habana en lo concerniente a una queja establecida por el doctor García Foz.

El Comité se dió por enterado.

También se enteró el Comité de que, en la noche de ayer, había sido aprobado por la Junta de Presupuestos del Centro Asturiano del aumento de sueldo solicitado por la Federación Médica de Cuba para los médicos de dicha entidad y que la Asamblea de Apoderados de la Asociación Canaria había aprobado también el pacto celebrado por el Comité Ejecutivo de dicha organización con la Federación Médica de Cuba.

Se leyeron numerosas comunicaciones y a las doce de la noche se dió por terminada la sesión.

ASOCIACION DE DEPENDIENTES LA SESION DE SANIDAD Y LA JUNTA DIRECTIVA CONCEDIERON UN VOTO DE CONFIANZA AL SR. MIJARES PARA QUE RESUELVA LA PROVISION DE MEDICOS EN EL SANATORIO

Anoche, como oportunamente anunciamos, celebró una sesión, convocada con carácter extraordinario, la Sección de Sanidad de la Asociación.

La presidía el Primer Vicepresidente señor Lorenzo Mijares, acompañado del segundo Vicepresidente, señor Virgilio Suárez, y del Secretario, señor César G. Toledo.

Se acordó conceder un voto de confianza al señor Mijares para que asesorado de una Comisión de cuatro señores vocales de la misma sección, estudie todo lo relacionado con la provisión de las plazas de Director y Subdirector y médicos que han de formar el cuerpo facultativo de la Casa de Salud "La Purísima Concepción".

Se dió por terminada la sesión.

JUNTA DIRECTIVA

Poco más tarde comenzó la sesión de la Junta Directiva, presidida por el Presidente, señor Rentería, con los señores Mijares, Suárez y Toledo.

Se acordó darse por enterados del acuerdo tomado en la anterior sesión, la Sección de Sanidad, respecto a la provisión del Cuerpo Facultativo de "La Purísima Concepción". Y se dió por terminada la junta.

Luego, en la sesión ordinaria, la Directiva entró en la discusión de los asuntos que figuraban en la orden del día.

ULTIMO DESCUBRIMIENTO LDO. PEÑA

30 años de éxito en las enfermedades secretas

CASOS Y COSAS

CARIDAD BIEN ENTENDIDA

Don Mateo Virulilla,
un solterón muy tacaño,
vivía cual ermitaño
en una vieja buhardilla.

Y en la habitación de al lado,
arreglada con esmero,
vivía Julia Reguero
viuda de un tal Alvarado.

Cierta noche don Mateo,
que estuvo andando a la luna,
con terrible tos perruna
regresó de su paseo.

Pasóse la noche entera
tosiendo a más no poder,
lamentando no tener
una amante compañera

que en tan críticos momentos
sus angustias mitigara
y afectuosa le brindara
salvadores cocimientos.

Así se hallaba pensando,
cuando sintió de repente
que a su puerta suavemente
alguien estaba llamando.

Era Julia su vecina,
que con espontaneidad
le hacía la caridad
de darle una medicina.

—¡Cuánta molestia, señora!...
¡Muchas gracias!
—No hay de qué.
—¡Ya lo creo! ¡Si es usté
mi única salvadora!

Y mientras esto decía
y el cocimiento tomaba,
a la viudita miraba
pensando con picardía:

"Esta vecina de al lado,
cuando pretende curarme,
es que quiere conquistarme,
porque de mí se ha prendado".

Pero se desengañó,
perdiendo sus ilusiones,
cuando al ver sus intenciones
así la viuda le habló:

—El cocimiento de tila
yo mismo le preparé,
porque con la tos de usté
no puedo dormir tranquila.

Sergio ACEBAL.

Fakirismo de Amor

A ciencia de Mesmer, ha dejado de ser, como creyóse en un tiempo, mera supercheria, para conventirse en hecho indubitable. Decimos esto, porque la última prueba de sugestión por la mirada acaba de darla un secreto indio denominado "Humo de Sándalo", misterioso negro-sombra para los ojos. Los agranda y embellece, rodeándolos de fulgor irresistible. Fabricación de "Floralia", creadora del supremo Jabón "Flores del Campo".

SOLO COMO UN . . . . .

Viene de la PRIMERA página

ACEPTARA COMO UN SACRIFICIO

Agradezco profundamente esta prueba de estimación que me dais concediéndome el título de presidente honorario de vuestro club, y refiriéndome al acuerdo que me trasmite el doctor Matías Duque, os diré que, por principio siempre, he sido opuesto a las reelecciones. Ya lo he repetido más de una vez.

Tesoneramente continúo manteniendo tal principio y sostengo que las reelecciones han producido grave quebranto al país y al propio Partido Liberal que ahora me la propone. No es necesario hacer historia porque en la conciencia de todos vosotros está grabado, de un modo firme y claro, ese hecho. El Partido Liberal tiene, por fortuna, entre sus dirigentes, muchos hombres capacitados por su cultura, por su patriotismo, por su desinterés, por su energía y por su voluntarioso empeño de servir a Cuba, para regir los destinos de la nación y continuar la obra de regeneración pública que yo he comenzado y de la que no me apartaré un solo momento.

Y esa será tarea fácil para el que me suceda en el Poder, por cuanto que al terminarse mis cuatro años de gobierno, la obra estará terminada.

Ahora bien, si el Partido Liberal, y con éste, gran parte del país, me exigen que acepte un segundo período presidencial, me plegaré a esa exigencia, sirviendo así a mi pueblo y con sacrificio de mis propósitos, pues un sacrificio constituye para mí, sin duda, continuar por más de cuatro años al frente del Gobierno de la República.

✝

E. P. D.

LA SEÑORA

Ma. Luisa Etchegoyen de González Benard

HA FALLECIDO

DESPUES DE RECIBIR LOS SANTOS SACRAMENTOS Y LA BENDICION PAPAL

Y dispuesto su entierro para las cuatro y medio de la tarde de hoy martes, los que suscriben esposo, madre, hijas, hijo político, hermano, hermana política y demás familiares, ruegan a sus amistades se sirvan concurrir a la casa mortuoria calle Veinte y tres número 185 entre H. e I, Vedado, para acompañar su cadáver al Cementerio de Colón donde será inhumado; favor que agradecerán eternamente.

Habana, Noviembre 16 de 1926.

Alfredo González Benard; María Luisa Barlow Viuda de Etchegoyen; María Luisa y Esther González Etchegoyen; Carlos M. Maruri y Guilló; Pedro A. Etchegoyen y Barlow; María Laguardia de Etchegoyen; María Etchegoyen y Laguardia; Adelardo Navarro y Múzquiz; Pilar Navarro de Silliman; Charles P. Silliman.

P 1 d 17 615

✝

E. P. D.

EL SEÑOR

Julio de Varona Porro

QUE FALLECIO EN LA CIUDAD DE MEXICO EL 9 DE LOS CORRIENTES

Y debiendo ser trasladado su cadáver a la Ciudad de Camagüey; su padre y demás familiares ruegan a sus amistades les acompañe en la conducción del mismo desde la casa Avenida de Washington No. 10 (antes Marina) hasta la Estación Terminal, a las 7 y media de la noche, de este día.

Habana, Noviembre 16 de 1926.

FUNERARIA DE PRIMERA CLASE

ALFREDO FERNANDEZ

Teléfono A-4348. San Miguel, 63

¡DELICIOSO!

y de más fácil digestión—hecho con Polvo "Royal" para Hornear.

El Royal Baking Powder está hecho de ingredientes de calidad superior, según procedimientos basados en 50 años de experiencia.

Escríbanos por un ejemplar GRATIS del libro "Recetas Culinarias Royal."

W. B. FAIR CO. Marta Abreu 39.—Habana.

DE MELENA DEL SUR

UNA MONISIMA NIÑA

Desde hace varios días se encuentra alegrado el hogar del distinguido matrimonio Herrera-Zertucha, con el advenimiento de una monísima niña, la que en breve será bautizada con el nombre de Mercedita.

Por este medio le deseo a sus regocijados padres un venturoso porvenir para la bellísima Mercedita.

DESPUES DEL CICLON

En Belena del Sur, a los veinte días del paso del terrible ciclón que tan rudamente nos azotara, se advierte una intensa labor; aumentan las reconstrucciones de muchas casas, en las principales calles de la población; los propietarios se esfuerzan en borrar las huellas del meteoro; muchas casas que perdieron su portal, han sido reparadas, otras están en vías de construcción. Los habitantes trabajan día y noche para reconstruir su pueblo. En los barrios pobres se ven muy pocas casas reconstruídas, porque los dueños de las viviendas son personas que en su mayoría carecen de recursos.

El Gobierno debe activar las obras de construcción de los hogares de estos infelices y pobres cubanos, que todavía duermen a la intempe-rie, proporcionándoles materiales de construcción para que levanten sus viviendas y sus familias tengan un lugar donde albergarse.

La Jefatura de Sanidad Local, a cuyo frente se encuentra el doctor José M. Herrera, está desarrollando una labor fructífera, en la limpieza de las calles y en el saneamiento de la población, no desmaya ni un solo momento en conservar la mayor limpieza en la jurisdicción, teniendo actualmente una cuadrilla encargada de limpiar y barrer las calles. La labor desplegada por este digno funcionario y sus subalternos Guillermo Herrera y José Felipe, está siendo elogiada, por las autoridades y vecinos de la localidad. A las muchas felicitaciones que han recibido, una la mía, entusiasta y sincera.

EL LICEO

Los estragos que causó el terrible meteoro en la decana institución, han sido grantes.

Tenemos noticias de que por la feliz intervención del señor Herminio García, administrador del Central Merceditas, sus dueños, los señores Gómez Mena, ayudarán a reconstruirla.

Esta noticia ha causado una agradable impresión entre todos los elementos y especialmente en la distinguida Directiva del "Liceo", la que agradecerá altamente ese hermoso rasgo de los señores Gómez Mena.

Por prestar su concurso a la reconstrucción del Liceo y también cooperar al progreso y reconstrucción de este pueblo, de una manera eficaz, el señor Herminio García es objeto así mismo de muchas felicitaciones. Dicho señor ha prestado muchos y valiosos servicios en los días angustiosos que ha sufrido este pueblo.

DE CINE

El domingo siete del actual reanudó sus funciones el Cine Social del Liceo, con la gran film "Mujeres de Media Noche", habiendo obtenido un buen éxito, a pesar de la mala situación económica que atravesamos.

Los estrenos del mes a partir de la próxima semana, serán los siguientes:

Domingo 14, Una Viuda Resbalosa, por Jaquelina Logan y Louise Fazenda; Jueves 18, Mujercita mía, por Monte Blue y Patsy Ruth Miller, Domingo 21, Celia en los Infiernos, por célebres artistas; Jueves 25, El Amor Ardiente por Helena Charlewich; y el domingo 28, la sensacional producción Lulú buscando sensaciones, por Monte Blue y Patsy Ruth Miller. El gran estreno de diciembre será La Bestia del Mar, por John Barrymore.

Entre los miembros de la directiva del Liceo, el que más se ha significado después del terrible huracán para reconstruir la sociedad y en al reanudación de sus funciones cinematográficas, es el actual vicepresidente doctor Raúl E. Montes, quien abandona sus muchas obligaciones, para atender con gran ahinco los intereses del Liceo. La actitud de tan distinguido profesional merece plácemes.

Delgado Blanco, Corresponsal.

EL BILLIKEN COMENZO CON FURIA PERO MUY PRONTO SE LE ACABO LA GASOLINA

El team de "La Viajera" solo recibió un skunk

El segundo juego de la serie Billiken-Viajera, efectuado el domingo en Viajera Park, fué un triunfo para los últimos, cuya artillería de grueso calibre es la más fuerte de la provincia.

Francisco Solano "Hargrave" y Ramón Padilla batearon buenos palos. Delgado bateó muy bien también y corrió como en sus buenos tiempos.

Debido a la pertinaz lluvia que estuvo cayendo durante todo el match no se pudo hacer un buen fielding.

De los derrotados merecen mención en primer lugar el bating fenomenal de Vaite que disparó tres truenos cohetes de otras tantas veces al bat.

El amigo Izquierdo no puede ganarle nunca a La Viajera, pues no tien pitchers para contener a los futuros profesionales, que son Garzón, García, Rojas, Castro, Alvarez y Solano.

La Viajera y Deportivo de Comunicaciones el domingo 21 en serie de tres.

BILLIKEN

	V.	C.	H.	O.	A.	E.
Izquierdo, lf	3	1	1	2	0	0
Peña, ss	1	1	0	1	1	2
Bartón, c., 2b	4	0	0	2	2	1
Silva, 2b	2	1	1	2	3	1
Martinez, 1b	3	2	2	9	0	0
Naite, 3b	3	1	3	0	2	0
Robaina, cf	3	0	1	2	0	0
Hernández, rf	3	0	0	0	1	1
Rodriguez, p	3	0	0	0	0	0
Docar, c	2	1	1	0	1	0
Totales	27	7	9	18	10	5

LA VIAJERA

	V.	C.	H.	O.	A.	E.
Delgado, lf	5	3	2	3	0	0
Garzón, 2b	5	0	1	1	1	0
García, rf	4	0	0	0	0	0
Rojas, ss	4	1	1	2	2	0
Castro, c	4	3	2	3	1	2
Solano, cf	3	2	3	1	1	0
Padilla, 3b	4	3	2	2	0	3
Guerra, 1b	2	2	2	6	0	0
Pineda, p	2	0	0	0	0	0
Paute, p	2	1	1	0	1	0
Cárdenas, rf	1	0	0	0	0	0
Totales	36	15	14	18	6	5

Anotación por entradas

La Viajera	022	155—15
Billiken	400	300— 7

Sumario

Three base hit: Solano. Two base hits: Silva, Castro 2; Solano, Delgado. Sacrifice: Solano. Stolen base: Rojas, Peña, Padilla, Izquierdo, Guera, Delgado, Naite. Struck out: Pineda, 4; Rodriguez, 2. Bases por bolas: Pineda, 4; Rodriguez, 2; Paute, 2. Double play: Garzón a Rojas a Guerra. Wild pitchers: Rodriguez 3; Paute, 1. Dead ball: Pineda a Peña. Paute a Peña. Umpires: Ruiz home; Izquierdo, base. Tiempo: 2 horas. Score: Adolfo Tenias.

EL AVIADOR BERBARDI VA A REALIZAR UN NUEVO VUELO PARA BATIR SU RECORD

NORFOLK, Virginia, noviembre 15. (U. P.)—El mayor Mario de Bernardi, el aviador italiano que obtuvo el triunfo en la competencia por la copa Schneider, estableciendo el nuevo record de 246 millas por hora, se propone efectuar un vuelo mañana para romper su propio record.

VINO "CHICOL JARA"

Específico poderoso para curar el REUMA, LUMBAGO y GOTA. GRAN DISOLVENTE del ACIDO URICO.

Se notarán sus efectos desde los primeros momentos por la sensación de ALIVIO, VIGOR y FUERZA que se adquieren.

PREPARADO POR EL DR. JOSE R. ARELLANO

Laboratorio: EMPEDRADO No. 16. Teléfono M-9675. Habana.

Pida Folleto explicativo y le será enviado por Correo. — DE VENTA EN TODAS LAS FARMACIAS

✝

E. P. D.

EL SEÑOR

MANUEL DE LOS SANTOS BUHIREIRA

HA FALLECIDO

Y dispuesto su entierro para hoy a las 4 1|2 de la tarde, los que suscriben, hermanos, sobrinos y sobrinos políticos, ruegan a las personas de su amistad concurran a la casa mortuoria, calle C número 12, Pogolotti, para desde allí acompañar el cadáver al Cementerio de Colón.

Habana, 16 de Noviembre de 1926.

Joaquín Pablo (ausente; Florinda, Antonio y Agueda de los Santos; Gloria, Julio Antonio, Carlos de los Santos (ausente); María de la Torriente viuda de Santos; Conrado Ascanio y Suárez; Dr. Octavio Montoro.

SE RUEGA NO MANDEN CORONAS.

1 d 16 616

FUERON RATIFICADOS LOS RECORDS MUNDIALES DE PADDOCK Y ROLAND LOCKE

La Unión Atlética aceptó en conjunto 159 nuevas marcas

BALTIMORE, noviembre 15. (A. P.)—La Unión Atlética Amateur, en su convención anual de hoy, ratificó el record mundial establecido por Charley Paddock, para cien yardas, y el de Roland Locke, estrella de la Universidad de Nebraska, para 220 yardas, pero se negó a aceptar otros nuevos records para estas distancias.

La Convención ratificó en total 159 records norteamericanos, 35 de pista y Campo y 124 de natación, desechando 58 records que se habían solicitado. El más importante de los denegados fué el de salto de la garrocha de la estrella noruega Charley Hoff.

LOS AMATEURS PELEARAN EL SABADO O EL DOMINGO EN EL RING DE A. COLON

Carballido y Mestre discutirán la faja del light-heavy-weight

Si por cualquier motivo las peleas profesionales no se lecebran el sábado, se efectuarán entonces las de amateurs con las siguientes peleas que más abajo anunciamos. Pero si como se cree, hay boxeo profesional el sábado, entonces los amateurs pelearán el domingo.

He aquí el programa:

STAR BOUT

Amador Carballido (del Hispano) vs. Rogelio Mestre (del Magnetic). Discusión de la faja Light Heavy.

SEMIFINAL

Sotolonguito vs. Agustín Cuartas.

BANTAM

Wu Wul Barton vs. Blas Abascal.

LIGHT

Vidal Pimienta vs. Kid Bebo.

LIGHT

Kid Morera vs. Mario Corujo.

FEATHER

Rafael Valdés Casals vs. Juan Blanco.

FEATHER

Clemente Hernández vs. José Blanco.

FLY

Alfonso Benítez vs. José Antonio Argüelles.

DESDE ARTEMISA

POLITICA

Hoy se constituyó en esta localidad el "Comité Popular-Reeleccionista", en cuyo acto, reunidos populares y liberales proclamaron la reelección

Este comité está integrado por elementos de alta significación política local, contándose entre ellos al coronel Ramón Hernández, Presidente del Partido Liberal; Leopoldo Rodríguez, Presidente del Partido Popular y otros muchos.

Se hibo contsar la satisfacción de secundar los altos propósitos patrioticos del general Machado, así como el deber de unirso populares y liberales en un solo haz para demostrarle al honorable señor Presidente que todos los artemiseños están a su lado.

En la entrante semana se publicará on manifiesto en el que se harán importantes declaraciones.

NATALICIO

En la semana última vió la luz primera, un precioso varoncito primer fruto de los amores del estimado matrimonio señora Elina Ortega de Brito y el señor Inocente Brito, Oficial del Juzgado de Instrucción de ésta.

Mis parabienes a los papás y los deseos de una larga y dichosa vida al nuevo cristiano.

El próximo día 19, celebra sus días la respetable señora Isabel Guasch de Vélez, hacia quien hago llegar mi felicitación más sincera.

REORGANIZACION

Ha terminado la reorganización del importante Club Deportivo "F. C. Artemisa", integrado por valiosos elementos de esta población.

Se tienen en cartera grandes proyectos para añadir al foot ball, el tenis, basket ball, etc., etc. Para lo cual se cuenta con el entusiasmo de la nueva directiva, constituida por miembros del alto comercio local.

Dicha directiva es la siguiente:

Presidente: Jesús Sánchez García; Vice: Claudio Fuente; Tesorero: Julián González; y Secretario: Vicente Osorio.

Vocales: José Menéndez Pavón, José González, Ceferino Fernández, Marcos Vélez, Vicente Bello, Ramón Rusinol, José Muñiz, Narciso Bernal, Corsino González y Alfredo Meana.

Lo más interesante de la reorganización del "Artemisa F. C.", es la constitución de la Sección de Tenis, a cargo del entusiasta deportista señor Marco A. Vélez, quien se ha dirigido a las bellas artemiseñas, solicitando su cooperación, la cual ha sido brindada galantemente por nuestras encantadoras damas y damitas.

Exitos sin cuento deseo a la naciente institución.

LA COLONIA ESPAÑOLA

Después de intensa crisis habida en la Colonia Española, inesperadamente tras

Un gran precio popular

$18.50

para vestidos de seda y de lana

Hemos organizado una petit exposición de vestidos de seda y de lana, modelitos de gran vistosidad en todos los colores de moda, al magnífico precio de $18.50.

LA FRANCIA

OBISPO Y AGUACATE

HABANERAS

Viene de la página SIETE

ARCO IRIS

EL ESTRENO DE HOY

Turno de estrenos.
En la temporada de Velasco.
Toca hoy a la revista **Arco Iris**, lujosa, espléndidísima, con catorce cuadros que resultan una maravilla de color, de armonía, de gracia....
No es aquel **Arco Iris** que pasó fulgurante por la escena de Martí.
Mayor su belleza.
Mayor su pompa y esplendor.

Del **Arco Iris** de la Zuffoli, de Ibañez, de la Bañuls, conserva casi casi el nombre solamente.
El glorioso triunvirato que forman María Caballé, Tina de Jarque y Eva Stachino pasará por los cuadros de la nueva **feerie** deslumbradoramente.
Gran noche en el Nacional.
Asistiré.

LUNES DE FAUSTO

Cinta grandiosa.
De excepcional mérito.
No es otra que **Tiranía de la Virtud**, producción de Allan Dwan, estrenada el domingo en Fausto.
Interesa por su trama, emociona por su presentación y deleita por su partitura.
Un triunfo de la Paramount.
Completo, decisivo.
Ayer, en día de moda, volvió a exhibirse **Tiranía de la Virtud** en el coliseo de Prado y Colón.
Realzada veíase la terraza por la presencia del selecto público de los lunes.
Se repite hoy la cinta **Tiranía de la Virtud** en las tandas elegantes de Fausto.
Va también mañana.
Por última vez.

DE DIAS

Un saludo.
En la festividad de la fecha.
Recíbalo la señora Elpidia Infante de Vérgez, amantísima madre del joven René Vérgez, que está hoy de días.
A las muchas felicitaciones que tendrá con tal motivo se sumarán las del cronista.
Van con estas líneas.
Muy afectuosas.

LAS CARTERAS PARA LAS MELENITAS

Trianón.
El elegante cine del Vedado.
Ha sido el elegido para iniciar hoy el sorteo de las carteras que regalará esta temporada la Maltina Tívoli.
Manuables y finas carteras.
Para las melenitas.
Un incentivo más que tendrá el espectáculo de la noche de hoy en Trianón.
Noche de moda.

Enrique FONTANILLS.

Salón de Soda de "El Encanto"

Helados, pastas, sodas, sandwichs, ensalada de pollo, bocaditos, refrescos, dulces, bombones, etc. Todo exquisito. Suprimidas las propinas. Abierto desde las ocho de la mañana hasta las seis de la tarde, como el resto de la Casa.

Galiano (toda la cuadra) San Rafael, San Miguel. Teléfono Centro Privado (15 líneas) A-7221, M-9971

SOLIS, ENTRIALGO Y CIA.

El Encanto

[La Casa de las Novias]

Venta Especial de Guantes

Hacemos una venta especial de guantes de hilo y de seda y de imitación a gamuza, en todos los colores y tallas, a estos precios:

20 c., 25 c., 40 c., 60 c., 75 c.
y $1.00 el par

Bolsas de piel

A $1.50

De verdadera piel con monograma gótico en los colores negro, gris, **beige**, champán carmelita, verde, rojo, azul y **bois de rose**. Acaban de llegar. Véalas en una vidriera por San Rafael. A $1.50.

Vanities de un muestrario

300 Vanities de metal, de plata y esmalte, repujados y con piedras imitando las antiguas. Pertenecen a un muestrario, y con este motivo los hemos marcado a precios de liquidación.

Nuevos estilos de bolsas

De piel, seda, gamuza y tapiz. En los colores y estilos de moda. Ha llegado una valiosísima colección, que ya hemos puesto a la venta.

Crepé GLORIA (NO ENCOGE)

CORTE DE 4 VARAS $1.40

Venta Especial por 3 días

Con el gran éxito que era de esperar iniciamos ayer la venta especial por tres días del Crepé "Gloria", tejido acresponado de magnífica calidad que vendemos — solamente por estos tres días — a $1.40 el corte de 4 varas. Hoy, segundo día de venta especial, se repetirá el éxito de ayer.

PRECIO FIJO

LIQUIDAMOS

POR EFECTOS DEL CICLÓN

CAPAS DE AGUA Y PARAGUAS

Para señoras caballeros y niños

CAPAS DESDE $5.00 PARAGUAS DESDE $1.00

PELETERIA BENEJAM

San Rafael e Industria

INVIERNO 1926-1927

CREACIONES CHARMING

CON CINCO MINUTOS QUE SE DETENGA USTED frente a nuestros escaparates, conocerá las auténticas modas americanas en calzado fino de invierno. Como siempre "Charming" ha creado lo más bello y nuevo para la temporada.

PELETERIA LA BOMBA

MANZANA DE GOMEZ-APARTADO 936-TEL A.2989.

ESTILO VALLS

DE COLON

DECLARACIONES DEL ALCALDE ELECTO

Debo a la amabilidad de mi distinguid ocompañero el señor Juan G. Valdés, Director de "El Liberal", el poder trasmitir al **DIARIO**, para que sean conocidas en toda la República, las sustanciosas declaraciones que a dicho compañero ha hecho el ilustre Alcalde electo de esta Ciudad doctor José Manuel Gutiérrez Planes.

Estos fueron los términos en que esbozó su Programa de Goierno el prestigioso candidato triunfante.

Yo puedo decir sin jactancia, pero sí con sinceridad—nos dijo—que no fuí a la boleta electoral como un auto-candidato. Amigos míos, a pesar de saber que eran otras mis aspiraciones, me pidieron con los más nobles fines, qua aceptara esa postulación y yo; obligado por móviles tan elevados, me comprometí a ello como acostumbro a aceptar mis compromisos: con todas sus consecuencias.

Voy, pues, a la Alcadía con el propósito de no defraudar a quienes me creyeron capaz de hacer algo útil desde ella, y todo mi afán se concentrará en dejar a Colón un grato recuerdo de mi paso por su Magistratura popular.

En estos tres meses que me separan de mi toma de posesión, voy a intentar, invocando el interés de Colón, que los Concejales que cesan dejen en herencia que les conquiste el agradecimiento de este pueblo, un Presupuesto para el próximo año económico que me permita desarrollar mis planes desde su iniciación.

Colón es muy pobre. Va a serlo más aún a partir de 24 de febrero; pero como ya expuse en otra ocasión, si la Cámara Municipal atiende mis indicaciones, como espero, yo creo que podremos realizar obras y mejoras por doble valor del de la suma que se disponga en Presupuesto.

Necesitaré para ello que se consigne en el capítulo de Personal de Obras Públicas cantidad suficiente para pagar tres obreros a razón de $2.50 por día de trabajo y tres peones a $1.75 diarios, lo que significará un gasto de $2.780 en el año. Con esa suma y unos cuatro o seis mil pesos, lo que sea posible, para material con destino a reparaciones de calles, aceras, parques y demás obras públicas, tengo la seguridad de realizar cada año una labor de extraordinario relieve.

Para ello me propongo designar tres obreros que sean respectivamente expertos en albañilería, carpintería y mecánica y tres peones que sepan su oficio y que, como los otros, **quieran trabajar** conmigo mientras esté en la Alcaldía.

Si logro ésto verá Colón en poco tiempo transformarse el feo aspecto de su Parque, de sus calles y aceras: de ese Parque Infantil que fué su orgullo y es hoy su vergüenza; y, en fin, verá desaparecer muchos lunares que hoy presenta a la vista de propios y extraños y que no se deciden a extirpar ni los particulares ni el Municipio, esperando uno por lo otro; pero que entre ambos extirparemos ahora.

Le voy a dar preferente atención, con la ayuda de los señores Concejales, a la reconstrucción de la Casa Municipal, hoy en ruinas, hermoseándola en forma que haga **pendant** con el Palacio del Liceo, la Escuela de Artes y Oficios los Hoteles Louvre y Continental y la Casa de Areces, de manera que el lugar en que se encuentra que es el más visible y frecuentado de esta Ciudad sea digno de ella y ofrezca al viajero la sensación de que los hijos y vecinos de Colón laboran eficaz y firmemente por su engrandecimiento y progreso.

También he de ocuparme con preferencia de la casi total reconstrucción de la Plaza del Mercado convirtiéndola en lo que en realidad debe ser: un verdadero Mercado y no un chiquero donde se críen cerdos o una covacha en que se refugien mendigos y se guarden trastos viejos. He de laborar, contando desde luego con la cooperación del Consistorio, por cambiar radicalmente su estado ruinoso y lamentable, convirtiéndolo en el centro de la actividad comercial de Colón.

Me ocuparé también con verdadero interés de atender las necesidades de los Barrios Rurales del Término y con el concurso y ayuda de los vecinos que en muchos casos me ha sido ya espontáneamente ofrecido trataré de construír los apuntes y arreglar los caminos vecinales que aquellos necesiten para el transporte de sus frutos y para la mejor comunicación con la Cabecera. Los habitantes de los Barrios Rurales tendrán en mi Administración como todos los vecinos de Colón, las facilidades que sea posible brindarles y ofrecerles de acuerdo con los recursos de que puede disponer el Municipio.

Abrigo también el propósito, en proyecto durante tanto tiempo, de hacer de la calle de Máximo Gómez e Isabel Segunda una gran avenida, y en ese sentido espero que no sólo el Consistorio sino los vecinos y propietarios de esa calle me presten su concurso para llevar a vías de hecho tal propósito. No necesito agregar que asimismo tendrá mi cuidadosa atención la pavimentación de las calles de esta Ciudad, muy especialmente las de las barriadas de Pueblo Nuevo y Plaza de Toros, hoy totalmente abandonadas y convertidas en pantanos; y que igualmente haré lo posible por mejorar el Reparto que en esta última barriada tiene la Municipalidad.

He de ocuparme con verdadero interés de las funciones policíacas revistiendo de atribuciones y autoridad a los componentes del Cuerpo y exigiéndoles al mismo tiempo probidad, energía y eficiencia. Ser Policía, mientras yo sea Alcalde, no va a ser "una botella", pero va a dar prestigio y respeto. Me propongo también desde el primer momento imponer el orden, la corrección y la decencia en el Teatro Colón y en cualquier otro espectáculo que se celebre en esta Ciudad, a cuyo fin elegiré un Inspector de espectáculo, delegado de la Alcaldía, que no lleve como única finalidad la de gozar de entrada gratis, sino que se imponga el sacrificio de velar por el buen nombre de Colón no permitiendo frases chocarreras, ni nada de lo que no se consiente ni tolera en las ciudades civilizadas. Colón tiene derecho a eso y si el Inspector que designe o la policía de servicio no pueden lograr esa transformación, los sustituiré hasta dar con los hombres capaaces de ganarse el lauro de que nuestro pueblo no tenga que avergonzarse de lo que piensan los extraños por la incultura de que hacen gala diariamente unos cuantos, afortunadamente muy pocos.

Uno de mis proyectos más acariciados es organizar y coordinar desde la Alcaldía todas las fuerzas económicas, intelectuales y representativas del Término para actuar de una manera eficaz, que se haga sentir donde convenga, para lograr que cese de ser proyecto el Acueducto: que se realice la construcción de la carretera de Colón a Banagüises; que la Empresa de los Ferrocarriles Unidos construya, como en Guareiras, casas para sus altos empleados en el lugar en que hoy tiene corrales y maniguas. Trabajaré sin descanso para lograr que en nuestro pueblo, tan bisutnioda Sok SRAAA pueblo, tan bien situado y mejor comunicado, se establezca una gran industria que le dé vida y para ello procuraré que el Ayuntamiento acue-rde dar facilidades, exenciones y ventajas.

Trataré de desarrollar entre los hibtantes de Colón el espíritu de asociación y en ese sentido tendrán mi entusiasta colaboración en todas sus empresas las Sociedades y Clubs existentes en la localidad. Respetando ,como respeto, la libertad de pensamient oy de religión he de tratar en el terreno particular de conseguir la reconstrucción de nuestra vieja Iglesia Parroquial que es una joya arquitectónica de la población y uno de los edificios que con más cariño miran los colombinos por todo lo que de valioso e interesante tiene y representa en la Historia y la vida de esta Ciudad. Trataré igualmente de conservar, por su utilidad y por su importancia histórica, elel puente sobre el arroyo de Cochinos y el Fuerte de La Loma que se encuentran actualmente ne bastante mal estado de conservación.

Prestaré preferente atención al mejoramiento del proletariado y las relaciones entre el capital y el trabajo; y obreros y capitalistas tendrán en mí una autoridad dispuesta a ayudarles en sus empresas de engrandecimiento y progreso.

Y por último, como nada de lo que me propongo pueda hacerse sin dinero, voy a organizar el departamento de Tesorería de tal modo que todo el mundo, profesionales, comerciantes, industriales y propietarios, paguen puntualmente sus adeudos. Hasta la más pobre y humilde cocinera que gana ocho o diez pesos mensuales paga puntualmente los tres o cuatro pesos de alquiler del cuarto que habita. Pero lo hace porque sabe que de lo contrario tendrá que mudarse.

El contribuyente (me refiero al que elude el pago de sus cuotas) sabe que transcurrido cierto tiempo prescribe su adeudo. Pero cuando vea qe a todos por igual se va a exigir el pago, hará lo que la pobre cocinera: se parará oportunamente lo que al Municipio corresponde y a cambio de ese pequeño sacrificio se sentirá dagnificado.

Mi ánimo para actuar está preparado a prueba de decepciones, pero tengo la esperanza de que desde el comienzo he de encontrar el efectivo apoyo de cuantos—y son muchos—quieren a Colón y desean que su nombre suene y se destaque por hechos y cosas que le den, no una triste, sino una hermosa notoriedad.

Quizás si algunos, pobres de espíritu o faltos de energía, digan públicamente o piensen para sí mismos, que estos son los proyectos irrealizables de "un soñador";—pero yo, que conozco todos los entusiasmos del pueblo de Colón, puestos recientemente al servicio del Liceo, me apresto a la obra, seguro de triunfar porque cuento con ese mismo pueblo y porque—como dije en uno de mis discursos durante la propaganda electoral—si no hubiera habido "soñadores" no hubiese habido para los cubanos una Patria libre que no es "un sueño" sino una brillante y bella realidad.

EL CORRESPONSAL

¡Por fin!

Un remedio eficaz para la

ECZEMA

Esta afección cutánea, tan molesta como generalizada en este país, es uno de los males de más difícil tratamiento. Quizás sea este el motivo porque muchas personas lo descuidan, sin darse cuenta de que cuanto más tiempo pasa más arraigado está el mal.

Hay quince diferentes clases de eczema, lo cual se ha tenido en cuenta en la preparación de **Unguentine** el famoso remedio para las lesiones y afecciones de la piel, empleado en muchos hospitales de Inglaterra, Estados Unidos, y otros países. Untando las partes afectadas con **Unguentine** dos o tres veces al día, se obtendrá inmediato alivio y la frecuente aplicación quitará el escozor o picazón, sanando gradual pero seguramente. Millares de personas agradecidas atestiguan la incomparable eficacia de **Unguentine**. La venden las buenas droguerías y boticas en tubos metálicos solamente. Recuerde bien y

Aplíquese Unguentine —¡en seguida!

THE NORWICH PHARMACAL CO., Norwich, N.Y., E.U.A.

PROTEJA SU ESTOMAGO-

COMPUESTO-RUIBARBO

LACTO-PÉPSICO

$1.25 ACIDEZ-DISPERSIA LEGÍTIMO

SARRÁ BUENAS FARMACIAS

DE JAGÜEY GRANDE

SR. AMADO FINALES PADRON.

Con general beneplácito ha sido acogido el triunfo electoral del distinguido Representante a la Cámara señor Amado Finalés Padrón, por el sufragio obtenido en el Partido Liberal de nuestra Provincia.

El señor Finalés Padrón obtuvo gran mayoría de votos en este término Municipal, como justa y merecida correspondencia a los múltiples y valiosos servicios que ha venido prestando desde su elevado cargo, a esta localidad.

Por sus gestiones, cuenta Jagüey Grande con adecuado material sanitario para la higienización del pueblo, así como también con la concesión de un crédito que interesara del Honorable Sr. Presidente de la República para continuar las obras de la carretera de Jagüey Grande a Manguito, lo cual beneficia grandemente a esta comarca.

También hizo donaciones para el ornato del Parque "Doctor Paz", y para otras obras de necesidad local, que no enumero en honor a la brevedad.

Legisladores como Finalés Padrón, se hacen acreedores a la reelección, con la cual ve hoy premiada su actuación el prominente político liberal.

DR. JOSE ARAN Y PRENDES

Tan distinguido joven, hijo de este pueblo, ha obtenido un nuevo triunfo en sus estudios al ser designado tras brillantes oposiciones para ocupar un cargo de catedrático en el Instituto Provincial de Pinar del Río.

El Dr. Arán Prendes debe única y exclusivamente a su talento y perseverancia en los estudios los triunfos conquistados en la Universidad Nacional, para el capacitado desempeño del cargo que hoy ocupa.

EL NUEVO EDIFICIO DEL AYUNTAMIENTO

Muy adelantadas van las obras del magnífico edificio en construcción para nuestra Casa Consistorial, al extremo de estimarse que para el 24 de Febrero será inaugurada.

Día de júbilo será para Jagüey Grande aquel en que pueda sentirse enorgullecida de poseer un palacio municipal en armonía con la importancia adquirida por este floreciente pueblo.

"CURRITO DE LA CRUZ"

Hé aquí la magistral película dramática de genuino arte hispano que se basa en la genial novela del malogrado literato Pérez Lugín, inmortal autor de "La Casa de la Troya". Será exhibida en uno de los principales teatros de esta localidad.

La interpretación de los papeles a cargo de afamados artistas españoles dá relieve inusitado a esta obra, despertando verdadero entusiasmo en el público jagueyiano.

"SATANAS ENTRE MUJERES"

Esta en otra película de grandes atractivos, interpretada por Lowell Sherman, secundado por un conjunto de estrellas, y proyectada también en la pantalla de nuestros coliseos.

HOGAR FELIZ

La señora Ramona Vega de García y el Dr. Lorenzo García Rubí han alegrado su hogar con el advenimiento de su primer vástago, un hermoso varón, para el cual deseo venturas inacabables.

A. Hernández Espinosa,
Corresponsal

De Sanidad y Beneficencia

INGENIERIA SANITARIA

Se han aprobado por esta Dirección los planos siguientes: Ignacio Agramonte y Apodaca, del Club Atenas; Angeles 3, de Mariano Marín.

Se han rechazado: Avenida de la República esquina a Freyre de Andrade, de J. B. Fernández de Castro; por infringir el Artículo 54. San Salvador entre Cepero y Arzobispo, de Antonio Fernández, por infringir el Artículo 55.

DESINFECCION

Se han desinfectado por los obreros de este Negociado las casas siguientes: por tuberculosis: San Ignacio 24; Joaquín Delgado y Esperanza, reparto Los Mameyes; Cádiz 82, altos; Amargura 7, Calvario. Por tifoidea: San Miguel 230. Por Difteria: Gertrudis 49. Por Paratífica: Jovellar 39.

En el Cementerio de Colón, tres carros fúnebres.

Las brigadas de petrolización han petrolizado en la Habana, Cerro, Vedado y Luyanó y las de canalización han trabajado en Jesús del Monte y Cerro.

OFTALMO GOTAS

FORMULA

Sulfato de zinc. 0.03 Grs.
Adrenalina, solución al milésimo. 2.00 Grs.
Solución de Oxicianuro de Hidrargirio al 1 por 5 mil. 25.00 Grs.

Indicada en todas las irritaciones e infecciones de la conjuntiva, (catarros oculares), tanto para curarlas como para evitarlas profilácticamente. Hace cesar la inflamación, el dolor, etc. etc.

Manera de usarlo:

Instílese una gota de 2 a 3 veces al día, salvo indicación facultativa.

Preparado por el

DR. ARTURO C. BOSQUE

Laboratorio: Tejadillo No. 38.

Habana

Cualquier Mujer sabe lo que quiere decir...

— Estoy tan nerviosa, que no sé lo que hago...

— ¡Tengo los nervios a flor de piel!

— Me siento sencillamente agobiada... ¡Ya no puedo más!

Estas expresiones explican un estado de salud que tiene su origen en algún achaque femenino, de los que a millares de mujeres afligen. Para todas ellas, el **Compuesto Vegetal de Lydia E. Pinkham** es una verdadera bendición.

Las que padecen dolores de la espalda o depresión mental; las que sienten dificultades al caminar o consideran como un fardo sus habituales labores domésticas; las que se sienten melancólicas sin acertar a explicarse el motivo... es preciso que tomen sin tardanza el **Compuesto Vegetal de Lydia E. Pinkham,** que durante muchos años ha sido el remedio por excelencia para las mujeres de todas partes.

Si sufre usted alguno de los achaques comunes a las mujeres, alíviese desde luego tomando el

Compuesto Vegetal De Lydia E. Pinkham

Lo venden en todas las farmacias

ANUNCIESE EN EL "DIARIO DE LA MARINA"

M.E.C.D. 2016

CAMPOAMOR

Bajo la dirección de la METRO GOLDWYN MAYER

HOY - MARTES 16 - HOY

En las tandas de 1, 3 5, 7 y 9 y media

GRANDIOSO ESTRENO EN CUBA

De la mas gigantesca Super-Producción

Antonio MORENO

Alice TERRY en

MARE NOSTRUM

Dirigida por

REX INGRAM

Basada en la novela de

BLASCO IBAÑEZ

A Metro-Goldwyn PICTURE

BUSQUE SUS HERRAMIENTAS BUENAS

EN AGUILA 100

donde las hay. Donde se encuentran lo moderno. Donde hay surtido. Donde todo lo ve usted, exhibido en gabinetes, para ver, apreciar y escoger, sin pérdida de tiempo.

Piedra de Esmeril "Prairie du Chien"

Escuadra Universal "Starrett"

Taladro "M. F."

HERRAMIENTAS PARA MECANICO PARA CARPINTERO, PARA LA CASA

Todo bueno—a precios módicos.
Y surtido—surtido—Aquí, no en la fábrica.

Rizador Eléctrico para el pelo 110 Volts.

Soldador Eléctrico 110 Volts

NO PIERDA TIEMPO

BUSQUELO PRIMERO EN AGUILA 100

(Teléfono A-0102)

11446 1 d-16.

TABACOS RAMON ALLONES

COROJOS, PETIT COROJOS, COROJITOS

Garantizamos que estos tabacos están elaborados con tabaco exclusivamente de la finca "El Corojo de San Luis" Vuelta Abajo.

Allones Limited

CINE OLIMPIC

Hoy y mañana en las tandas preferentes de 5 y cuarto y 9 y media los Artistas Unidos presentan al malogrado actor Rodolfo Valentino en su última producción titulada El Hijo del Sheik.

Tanda de 8 y media First National Picture presentan la preciosa cinta de gran interés titulada El Incógnito.

Jueves 18: en las tandas de moda de 5 y cuarto y 9 y media Fox Film presenta la graciosa comedia titulada Adiós para Siempre y el estreno en Cuba de la magistral producción de lujo en 7 actos interpretada por el genial actor Lou Tellegen y la gran actriz Margarita Levingston, titulada El Poder del la mujer.

Viernes 19: Metro Goldwyn Mayer presenta al sin rival actor Lon Chaney en la magnífica creación en 10 actos titulada El Pájaro Negro o El Rey de los Ladrones.

En la tanda de 9 y media se obsequiará a la sdamas con un bonito estuche de melenas, regalo de la acreditada casa Maltina Tivoli.

Estos preciosos estuches se están exhibiendo en el vestíbulo del cine Olimpic.

Sábado 20 en la matinee de as 3, Clara Windsor en la suntuosa cinta De Venta.

Tandas elegantes de 5 y cuarto y 9 y media First National Picture presenta al gran actor Richard Barthelmes en la suntuosa cinta de gran acción titulada La Casa Encantada.

Domingo 21 en las tandas elegantes de 5 y cuarto y 9 y media El malogrado actor Rodolfo Valentino y Nita Naldi en la cinta Paramount titulada La Pérfida.

2507. 1-d. 16.

FAUSTO

TIRANIA DE LA VIRTUD SIGUE HOY Y MAÑANA EN FAUSTO

Tiranía de la Virtud título de la cinta estrenada en el elegante Fausto que ha agradado tanto al público, volvió a exhibirse ayer día de moda en el mismo cinema de la Paramount y esto valió muchísimo para que una vez más se pasara otro lunes muy animado en el cinema de la Avenida de Martí y Colón. Pues esta cinta ha demostrado ser uno de los más preciosos e interesantes dramas para su interpretación artística la desempeñan admirablemente, siendo los que más se distinguen en ello, la nueva actriz Lois Moran, Liuise Dresser, Helen Jerome Dick, Noah Beery y otros grandes actores, entre éstos varios jóvenes y muchachas reyes del charleston. Fiestas bailables en que todos los jóvenes las muchachas y hasta los viejos se disfrazaban de niños, bailes en esplendorosos cabarets, son escenas presentadas en esta cinta con tremendísimo lujo. Seguirá ocupando los turnos elegantes de cinco y cuarto y nueve y cuarenta y cinco hoy y mañana, para que todos los que sus amigos les recomienden que la vean con su música adaptada donde abundan alegres Fox Trots, puedan contemplarla, exhibiéndose antes la revista Novedades Pathé No. 86 que contiene todos los festejos en los Estados Unidos, durante la llegada de S. M la Reina de Rumania desfilando por ante esta cinta todas las fuerzas del Ejército y Marina de los Estados Unidos y la brillante Academia Militar de West Point.

En la tanda de las ocho, por la noche, presentará la comedia Dolor sin Dolores por Wanda Wiley y en la que corresponde a la hora de ocho y treinta Los del segundo piso por Virginia Valley.

El jueves, estreno de otra cinta del agradable actor Richard Dix, titulada Dímelo otra vez.

Ha comenzado a ensayar la orquesta Fausto la partitura musical adaptada a la gran producción Esclava del pasado por Gloria Swanson, que se estrenará el próximo domingo.

2513. 1-d. 16.

CAMPOAMOR

MARE NOSTRUM TRIUNFA CONFORME A SUS MERECIMIENTOS

Mare Nostrum, la super producción Metro estrenada el domingo en Campoamor, volvió ayer al liendo, obteniendo nuevos y decisivos triunfos.

Acostumbrados a hacer el elogio de múltiples cintas del propio repertorio, naturalmente—admirables, llega una ocasión como la presente en que se exhibe lo más alto que ha producido el Cinema y tenemos, por fuerza que declararnos impotentes para declarar su máximo carácter, su superioridad enorme sobre todas las demás producciones dadas a conocer como excepcionales.

Mare Nostrum abisma con su gloriosa belleza, anonada con su presentación irreprochable y cuente el que lea que gran parte de ella se desarrolla en el mar—y seduce con la labor exquisita de sus intérpretes.

Ciertamente: su interés desbordante, su extraordinaria hermosura la debemos, en primer término, al autor de la creación original, a Blasco Ibáñez; pero qué hubiera sido de su obra, en manos menos expertas que las de Rex Ingram, encargado de la dirección? Rex Ingram primero, y la empresa Metro Goldwyn Mayer, después, son los triunfadores. Que si el genial director puso en el empeño toda su experiencia y su agudo sentido de la belleza escénica, la segunda abrió, generosa, todas las posibilidades en materia de presentación, y ya sabemos la solvencia de la gran empresa norteamericana.

En cuanto al desempeño Alice Terry, la delicadísima actriz de depurado juego escénico, y Antonio Moreno, el as para interpretaciones de este género, lo tuvieron a su cargo. Y jamás pudo pensarse en una Freya ni en un Ulyses Berragut como los encarnados por ambos. La blonda belleza de Alice se funde en la maravillosa encarnación de su papel, todo fervor y vida, sólo comparable al de su compañero, feliz dominador del tipo confiado a su custodia.

Hoy volverá a la pantalla Mare Nostrum, Huelga decirlo. En todos los turnos y con el acompañamiento a las 7 y 9 y media, de su propia partitura, ejecutada por la orquesta del teatro.

Toda la presente semana será dedicada a esta cinta formidable.

2503. 1-d. 16.

TEATRO TRIANON

El Príncipe de Graustark, producción extraordinaria de la Metro Goldwyn Mayer se anuncia para las tandas elegantes de hoy martes de moda.

Marion Davies la bellísima rubia es el eje principal de esta muy interesante y no menos divertida producción en la que también trabaja el conocido actor Antonio Moreno.

Marion Davies aparece en toda la obra con su lindísima melena a lo boy, vistiendo uniformes variados de príncipes con los que luce aun más bella y más interesante.

La Maltina Tívoli regalará entre las damas que concurran a la tanda de 9 y 30 de la noche unas preciosas carteritas para melenas que tiene su espejo y peinecito.

A las 8 hoy La Décima Mujer por June Marlowe y el episodio tercero de la serie Los Piratas de Ferrocarril, titulado El Asalto.

Mañana se repite El Príncipe de Graustark en las tandas elegantes y a las 8 se exhibe la cinta El Pequeño Pensador, por Wesey Barry con el episodio 4 de la serie Los Piratas de Ferrocarril que se titula Nuevos Cómplices.

El jueves y viernes Tiranía de la Virtud por Louise Dresser, Louise Moran y Noah Berry. El sábado La Venus Intrépida por Blanche Sweet y Lew Cody.

Domingo 21 a las 5 y cuarto y 9 y 30 El precio de un beso, por Norma Shearer. En la matinee de 1 y 30 a las 5 Sangre y Arena por Rodolfo Valentino, Lila Lee y Nita Naldy, La Hija de Fuego por Williams Russel y Helen Chadwick. Además varias cómicas.

Muy pronto Mare Nostrum por Alice Terry y Antonio Moreno. Silencio por Vera Reynolds.

2575. 1-d. 16.

TEATRO VERDUN

HOY ESTRENO EL CORCEL HURACAN, POR BUCK JONES

Revista y comedia, estreno Corcel Huracán, por Buck Jones, Egan el rápido, Raidos por rápido por William S. Hart y Madre y mártir por Ronald Colman. A las cinco El Corcel Huracán por la noche el mismo programa.

Mañana matinee a la una y media revista y comedia Vampiros, Malcriados y Vagabundos por Viola Dana. Lobos del Camino por Jackima Cannut y La bala misteriosa por Hoot Gibson. A las cinco Vampiros, malcriados y vagabundos. Por la noche el mismo programa.

Sábado 20 en matinee, tanda y noche El caza nodrizas por Richard Talmadge, reestreno en Cuba. Domingo 21 estreno en matinee tanda y noche, Pasión Oriental por Pola Negri.

2508. 1-d. 16.

TEATROS Y ARTISTAS

EL ZAPATERO Y EL REY

LYDIA FERREIRA

"LAS MARAVILLOSAS"

La Compañía Dramática española de Ricardo Calvo puso anoche en escena, en el **Teatro Payret**, el inspirado drama de José Zorrilla titulado **El Zapatero y el Rey.**

La bellísima obra del gran poeta colorista español fué acogida con mucho entusiasmo por el público que aplaudió los vigorosos caracteres, las teatrales escenas y los sonoros y vibrantes versos del canto de Granada.

Zorrilla el importa vale valisoletano es en el género, un creador de excepcionales facultades.

La enfática expresión que para los tipos que presenta es necesaria, la versificación fácil y plena de matices y de sonoridades, la habilidad en la composición y en el desarrollo del asunto le colocan en envidiable puesto entre los dramaturgos de su tiempo.

Con **El Zapatero y el Rey** obtuvo la Compañía de Ricardo Calvo un gran éxito.

Hizo el gran actor español un **Rey Don Pedro** que merece las más cálidas loas.

En la acción estuvo admirable y dijo los versos a maravilla.

Muy bien desempeñó Marín en papel del **Capitán Blas Pérez.**

Los demás artistas, Barreda, Pepila Velázquez, Pilar F. Rubio, Manet Pros, Ortega, Moratí, y Rodríguez colaboraron en el buen éxito.

Excelente la presentación.

Lydia Ferreira ha estrenado en el Principal de la Comedia varios números muy artísticos y ha obtenido con sus canciones y tonadillas triunfos muy brillantes.

Es una intérprete de méritos extraordinarios, y el público que acude al Principal la aplaude con verdadero entusiasmo, por su exquisita actuación.

Se representó anoche por última vez, en el Teatro Nacional la lujosísima revista **Las Maravillosas** que se retira del cartel después de haber alcanzado grandes éxitos, para presentar **Arco Iris**, la hermosa revista que tan ruidosos triunfos obtuvo en Martí y que ha sido **montada** —como se dice en la jerge teatral— con asombrosa esplendidez.

Las Maravillosas, revista de lujo, color y alegría, sirvió admirablemente para que Eva Stachini, y María Caballé destacaran su belleza y sus aptitudes para esa clase de obras teatrales en que Eulogio Velasco es, como reza el cartel un **as.**

José López GOLDARAS.

HOY EN EL TEATRO ACTUALIDADES VARIEDADES Y REVISTAS

Indudablemente que el mejor espectáculo y más variado que se presenta en la Habana se encuentra en la simpática bombonera de la calle de Monserrate en donde bajo la dirección de nuestro amigo Orozco se da a conocer cuanto bueno viene a Cuba.

Actualidades, cada día se está haciendo más popular, y la compañía de revistas y variedades que en él actúa es la parte integrante de este éxito.

La función de hoy es variada y amena, presentándose en la primera tanda la reposición escénica de la fantástica revista de gran espectáculo Las cosas de Julio Verne cuya música y libro ha constituído un deleite cada vez que se presenta.

La segunda tanda que comenzará a las 10 está reservada a presentar un cúmulo enorme de variedades en donde tomarán parte todos los componentes de la compañía así como el famosi Trío Mexicano Iris.

Cuenta esta tanda de la variedad con los siguientes números: baile inglés, Ícaro teléfono, Filmando, Número mexicano, severidad policíaca, Gigoletti, Yearnig, Pierrot, Las mujas, Jota Aragonesa, exentricidades por el trío Iris, y un gran final titulado La Reina del Carnaval.

Como se vé no se puede pedir más para que la función de hoy constituya en un franco éxito exhibiéndose al comienzo de cada tanda la película La gallina del caso un éxito de risa de Owen Moore.

Mañana se volverá a poner en escena la revista de gran espectáculo El Plebiscito Español, cuyo decorado será completamente nuevo debido al pintor escenógrafo Luis Gallardo.

Para el viernes se ha transferido el estreno de la bufonada cómico-lírica de gran música y lindos bailables La vida de un español en Cuba y para más adelante Salgueiro en el grito, y la fastuosa revista de actualidad neoyorquina Melocotoncito 1926 y La Señorita 1927.

10957. 1-d. 16.

DEL CENTRAL MANATI

SALUDO

Noviembre 12

Alejado por algún tiempo de las labores periodísticas, vuelvo nuevamente a escribir en el DIARIO, y al comenzar mi labor saludo efectuosamente a mis antiguos compañeros y lectores de esta sección pidiéndoles benevolencia para mis escritos

DON SALVADOR RIONDA

Después de una corta ausencia por los Estados Unidos, ha regresado acompañado de su esposa e hijos, el señor D. Salvador Rionda, Administrador General de este Central, persona muy estimada en la comarca.

Al dar la bienvenida a tan distinguida familia, le envío mi cortés saludo.

También se encuentra ya de vuelta e instalados en su preciosa casa, los jóvenes esposos Manuel Fernández Rionda y Consuelo Manzini, que después de pasar una temporada en la ciudad de Sancti Spíritus regresan de nuevo a este lugar donde se les aprecia y distingue por sus bellas cualidades.

DEPORTES

Los deportes están tomando aquí un gran incremento. El Club Deportivo Manatí que con tanto acierto preside el señor David Nuño, ha logrado formar un gran conjunto beisbolero capaz de enfrentarse con los teams más potentes y hacer un papel airoso.

El pasado domingo se enfrentó con el club Puerto Manatí, y después de una lucha formidable quedó empatado el score a pesar de tener los contrarios en el diamante a un pitcher del calibre de "Yoyo" Díaz, que pertenece a clubs de liga grande. Es de esperarse que no decaiga el entusiasmo y nos ofrezcan desafíos de esta clase.

LA COMPAÑIA BERNAL

Para esta noche está anunciado el debut en nuestro teatro San Miguel, de la Compañía Bernal, de asuntos criollos. Como se espera ha de obtener un gran éxito pues todos conocemos la actividad que despliego el señor Alberto Pereda, empresario del teatro, porque el público salga siempre complacido.

José B. Burcet,
Corresponsal

DESDE ABREUS

Noviembre 12

EN LA SOCIEDAD CLUB LICEO.

Como pertenecemos a la Directiva de la sociedad Club Liceo, como asociado y a su Directiva como vocal, podemos dar cuenta a nuestros lectores de los acuerdos tomados en la noche de ayer. La Junta Directiva acordó aumentar el número de sus asociados y por unanimidad se tomó el importante acuerdo de imponer a cada vocal que aporte dos socios, en un plazo breve y si tal no hiciera pagará la cuota doble. También se acordó a propuesta del vocal señor Eloy López Alvarado, celebrar un baile el día 31 de Diciembre y que este baile sea entre los asociados. También a propuesta del señor Aurelio Orjales, vocal de la directiva, se acordó ofrecer un banquete en el paseo do los Alamos el día 24 de Febrero, que tomará posesión el alcalde electo del término, señor Ismael Falla Rugama.

Suponemos que esta idea del señor Orjales progresará en breve entre los amigos del nuevo Alcalde. También se habló entre los directivos de la pronta renovación de la Directiva y el vocal señor Pastor Vilaseca Cruz, propuso para esa fecha trabajar la reelección del señor Falla Rugama, como Presidente otra vez de la Sociedad Club Liceo.

En esa nocre el vocal señor José Llaguno Aguirre, electo recientemente por el Partido Liberal, concejal de nuestro Ayuntamiento, nos obsequió espléndidamente con espumosa sidra y finos dulces. Para la toma de posesión del señor Falla Rugama como alcalde de Abreus, el 24 de Febrero, se preparan grandes fiestas

Tenemos noticias de que aun aun permanece algo delicado de salud en la capital de la República nuestro querido amigo el señor Casimiro Palacios González. Nuestros mayores deseos son de que en breve recupere su salud perdida tan buen amigo.

Serafín Cueto Leiva,
Corresponsal

HOY 5¼-9¾ **FAUSTO** Películas Paramount HOY 5¼-9¾

El hermoso melodrama titulado

TIRANIA DE LA VIRTUD

"PADLOCKED"

con LOIS MORAN, Louise Dresser, NOAH BEERY

Y la Revista Especial PATHE del interesante y sensacional viaje a los Estados Unidos de la

REINA MARIA DE RUMANIA

Con profusión de detalles

BANDA de las 8½ — VIRGINIA VALLI en el drama

Los del 20. Piso

Harold Lloyd — PRONTO — ¡¡AY MI MADRE!!

Paramount Film de Cuba, S.A. Estrada Palma 112

El Mejor Reconstituyente — **NUTRIGENOL** — Un Tónico Poderoso

TEATRO MARTI

Empresa POLI.

HOY MARTES 16 HOY

La FIRST NATIONAL presenta por segunda vez a DOROTHY MACKAILL y JAMES RENNIER, en la suntuosa Producción titulada:

BELLA COMO UNA ROSA

(Mighty Lak' A Rose)

Edwin Carewe ha triunfado con su bello y poderoso Poema de Amor y de Belleza, pues éste es de una fuerza agradable y seductora, que al fin nos domina el corazón.

Cintas cómicas y Revistas, cubren el programa

PRECIOS PARA TANDAS DE 1 Y 3

LUNETAS. . . . . 30 cts.
TERTULIA. . . . . 10 cts.

PRECIOS PARA TANDAS DE 5, 7 Y 9 1|2

LUNETAS. . . . . 50 cts.
TERTULIA. . . . . 20 cts.

En las tandas de 5 y 9 y media, actuación del

JAZZ BAND DE BOB

que diariamente estrena PROLOGOS ESPECIALES y bonitas piezas.
Los días 17 y 18, "ESPOSAS SOLTERAS", por la elegante y bella actriz CORINNE GRIFFITH y el coloso actor MILTON SILLS.
Producción FIRST NATIONAL
Los días 26, 27 y 28, "EL ANGEL DE LA MUERTE", notable producción de RONALD COLMAN y VILMA BANKY.

¿Ha oído Vd. hablar del homenaje a

El Soldado Desconocido?

Véalo en RIALTO Viernes 19

11474 1 d-16.

PAYRET Get Happy Co.-Noviembre 22

GRAN REVISTA MUSICAL DE LA RAZA DE COLOR

REYES DEL CHARLESTON! 15 MUCHACHAS - 15 HOMBRES JAZZ BAND CON PIMIENTA

Estrella: SARA MARTIN.-La Barrientos de su Raza

11471 1 d-16.

M.E.C.D. 2016

¡Viva la República!

Brindis Famosos

EN medio del entusiasmo de un banquete, este grito de independencia tiene una doble significación. Nunca se sentirá realmente libre quien es víctima de malas digestiones. Sin SAL HEPÁTICA, el cuerpo es esclavo de los perniciosos caprichos del estómago. ¡Hay que emanciparse! ¡Hay que gozar con plenitud y sin escrúpulos de las satisfacciones de la mesa!

¡Sea Ud. Libre!
Tome SAL HEPÁTICA

SAL HEPÁTICA

Elaborada por los fabricantes de la Pasta Dentífrica IPANA

ESPECTACULOS

NACIONAL.—9: Arco Iris.
PRINCIPAL DE LA COMEDIA.—9 1|4: ¿Tienen razón las mujeres?; canciones por La Lusitana.
PAYRET. — 5: Reinar después de morir.—8 3|4: El Alcalde de Zalamea.
ALHAMBRA.—8: La huelga de médicos.—9 1|4: Los efectos del ciclón.—10 1|2: Macho entero.
ACTUALIDADES. — 8: La gallina del caso; Las cosas de Julio Verne.—10: La gallina del caso; números de variedades.

CINEMATOGRAFOS

MARTI.—Tarde y noche: revistas; Agapito detective; Bella como una rosa.
CAMPOAMOR. — Tarde y noche: revistas; comedias; Mare Nostrum.
FAUSTO.—5 1|4 y 9 1|2: Tiranía de la vitud; Novedades Pathé.—8: Dolor sin dolores.—8 1|2: Los del segundo piso.
VERDUN.—Tarde y noche: El corcel huracán; Egan el Rápido; Madre y mártir.
LIRA.—Tarde y noche: una revista; una comedia; El desierto blanco; El torrente.—5 1|2: El desierto blanco.—8 1|2: El mismo programa de la matinee.
IMPERIO.—Tarde y noche: cintas cómicas; El precio del desierto; La canción del marino; Vampiros, malciados y vagabundos.
RIALTO.—5 1|4 y 9 3|4: Silencio; Huye que te coge el perro.—1 1|2, 3, 7 y 8 1|2: Maridos rebeldes.
INGLATERRA. — 2: Madres que bailan; El mércado del amor.—5 1|4 y 9 1|2: comedias; Madres que bailan.—8 1|2: El mercado del amor.
WILSON.—5 1|4 y 9 1|2: Madras que bailan.—8 1|4: comedias; Amar por amar.
LARA.—Tarde y noche: Holandés a tres pies; Labios sellados; La Pérfida.
RIVOLI. (La Sierra, Marianao).—5 1|4, 8 1|4 y 9 1|2: cómicas; El Colibrí.
TRIANON.—8: La décima mujer, episodio tercero de Los piratas de ferrocarril.—5 1|4 y 9 1|2: El Príncipe de Graustark.
MENDEZ.—5 1|2 y 9 1|2: De patitas a la calle; La manía del Charleston.—8: episodio tercero de Perseguido por tres; Almas sin rumbo.
GRIS.—8 1|4: El aullido en la selva.—5 1|4 y 9 1|2: Mandrín o La Corte de Francia.
OLIMPIC.—8 1|4: El Incógnito.—5 1|4 y 9 1|2: El Hijo del Sheik.
NEPTUNO.—5 1|4 y 9 1|2: Pasión Oriental.—8 1|2: Sangre y Arena.

MARTI

LA REPRISSE DE HOY Y EL ESTRENO DE MAÑANA

Martí cada día más favorecido por el público por el interés y la variedad de los programas que presenta, promete para hoy a su público—pocos espectáculos poseen, como los de Fernando Poli, un público propio y selecto—la reprisse de la bella producción cinegráfica estrenada ayer. De Bella como una rosa.

Bella como una rosa ha sido interpretada por Dorothy Mackaill, la exquisita actriz, con quien laboran James Rennie y Andrés Randolf, y gira en torno del más sentimental de los asuntos. Este nos presenta a una pobre chiquilla ciega, virtuosa del violín, que, nacida en el ambiente más humilde de la gran urbe neoyorquina, llega por el dominio del instrumento musica citado, que posee, a la más alta posición que puede ocupar una artista... No es, sin embargo, la suya, una carrera sin accidentes: lejos de ello; antes de triunfar, choca mil veces con los obstáculos que la maldad humana le procura, pero finalmente vence, llegando a la meta del brazo del hombre que ama, un muchacho que, como ella rodó por todos los abismos y que supo del amargo sabor del pan que se come en las penitenciarías.

Este tema presta a Dorothy Mackaill múltiples oportunidades de lucir su multiplicidad artística, su versatilidad, su savoir faire.

Por lo demás, tiene un excelente partenaire en James Rennie, actor de sobrio y admirable juego escénico.

Bella como una rosa, irá al lienzo en todos los turnos: a la una, tres, cinco, siete y nueve y media, con la comedia en dos actos Agapito Detective y el acompañamiento, a las cinco y nueve y media, de su propia partitura, que ejecuta la orquesta del teatro, que dirige el maestro Gonzalo Reig.

En estos mismos turnos aristocráticos de tarde y noche, será presentada la jazz band que dirige Bob Wilson, la que interpretará nuevas piezas musicales de su escogido y novísimo repertorio.

Mañana: estreno de Esposas solteras, extraordinaria creación del propio centro citado First National por Corinne Griffith y Milton Sills.

La expresión de estos nombres dirá al lector de qué categoría es la cinta que ocupará la pantalla mañana miércoles, con semejantes protagonistas.

2502. 1-d. 16.

GRANDE
INYECCION "G" GRANDE
Cura de 1 a 5 días las enfermedades secretas por antiguas que sean, sin molestia alguna.
ES PREVENTIVA Y CURATIVA

Las Maravillas del Circo

Santos y Artigas

Un cambio de impresiones con Jesús Artigas.—Su viaje por Europa y Norte América.—Los hombres portentosos.—La mujer como aliciente máximo en todas partes.

EL DEBUT DEL DIA 8

Hablamos hoy con Jesús Artigas, el socio de Pablo Santos, que regresó ayer de su recorrido por Europa y Norte América en donde estuvo a caza de maravillas para la temporada de su circo que inaugurarán en Payret el próximo día 8 de Diciembre.

Jesús Artigas se encuentra satisfecho de resultado de sus gestiones y nos dice que trae una de las compañías más numerosas y atrayentes que habrá visto el público de la Habana.

En mi viaje por Europa y Norte América—nos dice Jesús Artigas—he visto, naturalmente un sin número de actos; pero como en Cuba el público ha visto tanto de Circo, ha sido difícil la tarea de conseguir un programa de originalidades, sin caer en la repetición. El espectáculo de circo evoluciona constantemente y no se hasta donde llegará la temeridad de los hombres para producir y hacer cosas extraordinarias.

He conseguido el contrato de un número español que por sí solo constituye un espectáculo. Son dos atletas perfectos de nacionalidad española los cuales después de realizar en la escena sensacionales actos en los que demuestran la perfección de su cultura física, terminan los ejercicios lanzándose desde la galería al escenario sin más sujeción que la que hacen con los homoplatos sobre una pequeña plancha de hierro suspendida de un carrillo. Este acto ha sido la sensación del año en París.

Esnest Planet, es otro artista maravilloso. Sus ejercicios son sobrenaturales y el mismo considera que su cuerpo es de acero, al extremo que al hablarle incidentalmente del garrote que se usa en Cuba, me dijo que él creía que podía soportar sobre los músculos de su cuello la presión del fatídico corbatín.

También contraté los célebres champions internacionales de carrera. Hombres y mujeres en la troupe, con unas máquinas especiales que permiten al público tomar parte en las carreras.

Los famosos Reyes del Aire Los Codonas, han sido durante el último año la atracción máximo en Alemania, han vencido a todos los artistas de su género y los contraté para la Habana.

Sería larga la relación de todos los números; pero puedo asegurar, que hay de todo y para todos los gustos. Los niños han de deleitarse con los caballitos ponies, los perros y monos, los osos y más que nada con la famosa troupe de Payasos internacionales LOS BRACOS, musicales y dialoguistas exquisitos, así como Molina y Reyes clowns españoles muy graciosos.

La evolución del circo, según observé tiende a darle preferencia a los actos de mujeres y a aquellos en los que el hombre demuestra la perfección y belleza de la raza por medio de la cultura física. Por eso he contratado infinidad de actos de mujeres que serán uno de los más poderosos alicientes en esta temporada.

La colección de fieras está a cargo de Herman Weedon quien en su primera presentación tal vez presente al León Sanson, pero también contraté al domador de Hagenberg Cap Radtkes quien presentará osos y leones.

El debut será con toda seguridad el día 8 de Diciembre y como de costumbre en el teatro Payret.

Esto nos dijo el popular empresario mostrándonos fotografías y carteles de sus contratos y nuestra impresión es que estamos en vísperas de disfrutar de un maravilloso espectáculo de Circo.

Así lo entienden también las familias habaneras y de aquí la demanda que hay por el abono.

11443 1 d-16.

RIALTO

Estaba ya previsto el éxito que anotóse ayer el siempre concurrido Rialto, con su tan anunciado estreno que ofreció ayer que colmó las satisfacciones de su selecta y numerosa concurrencia. Trátase de la soberbia producción dramática que lleva por título Silencio que corresponde al selecto repertorio de la Medal Film Company, cuyo argumento contiene escenas de alto interés dramático y que se halla interpretado de una manera que no deja lugar a dudas que sus actores son verdaderas estrellas de primera clase. La excelente labor escénica de Vera Reynolds, J. B. Warner, Virginia Pearson y Jack Mulhall en los papeles centrales de la obra, es algo excepcional. Esta producción se repite hoy en los turnos elegantes de cinco y cuarto y nueve cuarenta y cinco, seguramente con el mismo éxito de ayer exhibiéndose también la divertida comedia Huye que te coge el perro.

Sus tandas corrientes de la una y media, tres, siete y ocho y media, se cubre con la exhibición de Maridos Rebeldes, precioso cinedrama de extraordinario argumento que interpretan bien y fielmente Alice Joyce y Percy Marmont.

El viernes se estrena El Soldado Desconocido por Maegarita de la Motte y más adelante De modo que esto es París por Monte Blue.

2509. 1-d. 16.

TEATRO WILSON

Hoy martes elegante en el concurrido teatro cinema Wilson, con el estreno de la super producción Paramount en 9 actos, por Alice Joyce, Conway Tearle y Clara ow Madrés que bailan la que se proyectará con música especial por la gran orquesta Wilson.

Para estas tandas regirán los precios de 40 centavos luneta.

A las 8 y cuarto comedias y a las 8 y media p. m. Constance Talmadge y Antonio Moreno, en la super comedia en 8 actos Amar por amar.

Mañana Amor Tirano (El Sheik) por Rodolfo Valentino y Agnes Ayres.

Sábado próximo día de moda Tiranía de la Virtud joya Paramount.

Pronto Esclava de su pasado por Gloria Swanson.

1-d. 16.

IMPERIO

Gran matinee de 1 a 6 y por la noche de 7 a 11.

Divertidas cintas cómicas El precio del desierto por Buck Jones.

La canción del marino por Clara Bosh y Lesle Preton.

Vampiros, Malcriados y Vagabundos por Raymon Griffith.

Mañana La señorita Barba Azul, por Bebe Daniels.

2516. 1-d. 16.

NACIONAL, ESTA NOCHE, ARCO IRIS

La obra magnífica del repertorio suntuoso de Velasco, la revista joya, el patrón, el modelo, el figurín de las encantadoras feeries de ahora: la más acabada y agradable producción de su género: Arco Iris, en fin se representará esta noche, por primera vez, en el Nacional.

Arco Iris...

El título sugestivo y certero, evoca en el habanero, el recuerdo de otros días en que la revista reía, en el simpático Martí, ya que la obra señaló el momento culminante de Velasco entonces.

Y recuerda también las planas enteras de los gráficos madrileños, que acogieron jubilosos, las fotos que palidamente reflejaban el lujo millonochesco de la revista de las revistas, que impuso la soberanía de su riqueza, de su chic, de su encanto en el Apolo de la Villa y Corte por espacio de ochocientas representaciones consecutivas.

Es estreno, Arco Iris? se preguntará el lector ante la rotunda afirmación de los diaristas capitalinos, que persisten en clasificar como tal la representación de esta noche de la revista de la fastuosidad y de los colores...

Sí, señores, es estreno. Porque lo que entonces vimos en Martí, fué sólo una prueba, una experiencia, un modesto ensayo de lo que es hoy.

Velasco fijó sus preferencias en esta obra, por la graciosa movilidad de sus cuadros, por la alada inspiración jocunda de su partitura, por la mágica combinación de sus colores y decidido a opacar toda su anterior labor escénica y a conquistar de una vez por todas su título de rey de las presentaciones escénicas, se extralimitó en ésta asombrando con su lujo a Madrid, que tan difícil es de asombrar, y llamando poderosamente la atención más tarde de Buenos Aires, de Montevideo, de Río Janeiro, sobresaliendo acentuadamente de las manifestaciones estética del Bataclán y de parisinas elegancias de Volterra.

Arco Iris triunfó así de manera rotunda, decisiva, en Europa y en América como hoy volverá a imponerse victoriosamente en la ciudad de su origen.

Exposición de cuadros, de números de escenas... para qué?

Para que hoy se llene automáticamente el Nacional, de fanáticos de la revista, basta decir, sencillamente: Señores, esta noche en el Nacional va Arco Iris.

2496. 1-d. 16.

PRINCIPAL DE LA COMEDIA, ESTRENO DE "TIENEN RAZON LAS MUJERES", "CURRITO DE LA CRUZ", "LA CASA DE LA TROYA", LA TUBAU

Esta de hoy es noche de moda y de estreno en el Principal de la Comedia. Sube a escena, una obra graciosa, interesante... e instructiva, de Pablo Parellada, el admirable humorista que hizo famoso el pseudónimo de Melitón González. Se titula Tienen razón las mujeres?

Para tranquilidad de ellas, las dueñas y señoras de los destinos del hombre, adelantemos a nuestros lectores, que Pablo Parellada, galante y justicieramente les da la razón a las mujeres.

La obra es un alegato en favor del matrimonio. Melitón González, a través de muchas cosas ingeniosas y divertidas, viene en conclusión a decirnos que el que no se casa... es porque no hay interés de parte de la mujer en que lo haga; si hay el más mínimo deseo en ellas... no hay galán que se resista.

Esta comedia, va a ser grata a la mujer, y muy especialmente a solteras y viudas que en ella han de encontrar una rica documentación provinculo.

Es además obra que hará reir, ya que es pródiga en situaciones cómicas y en donaires.

Al final de la obra, esa encantadora actriz de la tonadilla que se llama Lydia Ferreira, La Lusitana nos dirá con su arte suave y sugestivo sus más lindas canciones.

Para mañana se anuncia una nueva representación de Currito de la Cruz.

La persistencia en el cartel de la escenificación de Linares Rivas—en un teatro que como el Principal renueva constantemente los programas manteniendo las obras semanalmente determinado número de días—señala, mejor que cualquier otro argumento, el éxito halagüeño de Currito de la Cruz.

Otro dato importantísimo en favor de la obra es la sucesión de ovaciones que marcan la representación de Currito de la Cruz, en un público que precisamente por su selección, no es de los que prodigan en el aplauso.

La adaptación, meritísima, y la interpretación excelente de la Compañía de Luis Estrada, hacen de Currito de la Cruz el éxito más acentuado hasta ahora de la temporada invernal de la Comedia.

Otra manifestación de interés despertado por Currito de la Cruz es el deseo de una buena parte de los asíduos al Principal de ver de nuevo la otra producción de Pérez Lugín, adaptad aa la escena también por Linares Rivas, La Casa de la Troya.

La Empresa accediendo a las peticiones directas y hechas por medio de la prensa además para la reposición de La Casa de la Troya, la anuncia ya para el jueves.

Finalicemos esta nota, con una noticia agradable: llega la archisimpática y valiosa María Tubau, en el Espagne.

La muy gentil actriz, viene a la Habana, para actuar en el Principal de la Comedia con los últimos couplets y las últimas modas de París.

La empresa de coliseo de las elegancias, ha decidido establecer doce tardes elegantes, por y para María. Y ha abierto un abono en la Contaduría del teatro a estas tardes—a base de $18 la luneta. Se suscribe este abono en el teatro o por el teléfono A-6737.

CINE GRIS

A las 5 y cuarto y 9 y cuarto, estreno de la gran producción en 11 actos, titulada Mandrín o La Corte de Francia, suprema creación de arte y lujo, en la que toman parte famosos artistas de la Comedia Francesa, bajo la dirección de Louis Nalpas, el célebre director de El Jorobado o Enrique de Lagardere.

A las 8 y cuarto El Aullido en la Selva, por Big Boy Williams y el perro Rex.

Mañana Madres que ailan, por Alice Joyce.

Jueves 18 y viernes 19 Tiranía de la Virtud, por Lois Moran, Douglas Fairbanks, hijo, Luisa Dresser y Noah Beery.

Sábado 20 El Hijo del Sheik, por Rodolfo Valentino.

Domingo 21 a las 5 y cuarto y 9 y cuarto El Príncipe de Graustark, por Marion Davies y Antonio Moreno.

Lunes 22 Aves sin nidó, por Mary Pickford.

2506. 1-d. 16.

INGLATERRA

Hoy martes elegante, en el concurrido y coquetón cinema Inglaterra de San Rafael y Consulado proyectándose en matinee especial a las 2, p. m. la super producción Paramount en 9 actos por Alice Joyce Conway Tearle y Clara Bow Madres que bailan y la atracción Warner en 8 actos por Patsy Ruth Miller y Douglas Fairbanks Jr. El Mercado del Amor.

En tandas elegantes de 5 y cuarto y de las 9 y 45 p. m. comedias y estreno de la super producción Paramount en 9 actos por Alice oJyce, Conway Tearle y Clara Bow titulada Madres que bailan.

A las 8 y media p. m. El mercado del Amor por Patsy Ruth Miller y Douglas Fairbanks Jr.

Mañana Amor Tirano por Rodolfo Valentino y Agnes Ayres.

Sábado próximo Tiranía de la Virtud joya Paramount.

1-d. 16.

CINE LARA

Hoy martes matinee de 1 a 4 y de 4 a 7 estreno de la bonita comedia en 2 actos titulada Holandeses a tres pies, estreno de la interesante obra de bellas escenas por Cullen Landis y Dorothy Reviers titulada Labios Sellados.

Regio estreno de la producción super especial por Rodolfo Valentino y Nita Naldi titulada La Pérfida.

Luneta 30 cts. Preferencia 40 cts.

Noche, tanda de las 7 y media a 9 y media la bonita cinta cómica en 2 actos titulada Holandés a tres pies.

Estreno de la cinta por Cullen Landis titulada Labios Sellados, luneta 30 cts. preferencia 40 centavos.

Tanda de las 9 y media estreno de la producción por Rodolfo Valentino y Nita Naldi titulada La Pérfida, luneta 30 cts. preferencia 40 cts.

Tanda de las 10 y media la bonita cinta cómica en 2 actos titulada Holandés a tres pies.

Estreno de la cinta por Cullen Landis titulada Labios Sellados. Luneta 30 cts. Preferencia 40 cts.

2514. 1-d. 16.

CINE LIRA

2 y media 5 y media y 8 y media programa una revista, una comedia. Metro Goldwyn presenta a Claire Wilson y Pat O'Malley en la grandiosa producción El Desierto Blanco.

Compañía Cinematográfica presenta a Pats Ruth Miller en El Torrente.

5 y media El Desierto Blanco.

Por la noche función corrida con el mismo programa de la matinee precio 40 centavos.

Mañana Más sueldo menos trabajo joya Fox.

Jueves 18 Pasiones Orientales por Pola Negri.

Viernes y sábado El Hijo del Sheik por Rodolfo Valentino.

Domingo 21 Amor Tirano, Esposas Solteras.

2504. 1-d. 16.

NEPTUNO

PASION ORIENTAL EN NEPTUNO

Martes de moda, en el concurrido cinema Neptuno, habiendo dispuesto la empresa para los turnos elegantes de 5 y cuarto y 9 y media el estreno de la producción Paramount, titulada Pasión Oriental la más reciente creación de Pola Negri y Edmund Lowe.

En la tanda inicial de las 8 y media se exhibe por última vez Sangre y Arena por Rodolfo Valentino y Lila Lee.

Mañana El Hijo del Sheik.

El viernes Madres que bailan por Conway Tearle.

El sábado El precio de un beso por Lew Cody.

2506. 1-d. 16.

JARDIN EL CLAVEL

PARA REGALOS

Las más selectas y mejores flores son las de "EL CLAVEL"
Bouquets para novias y ramos de tornaboda, desde $5.00 al de mejor calidad.

Cestos de mimbres, Caja de flores y Ramos artísticos para regalos y felicitaciones, desde $5.00 en adelante.

Arpas, Herraduras y Liras preciosas para regalar a las artistas de $10.00 a la más valiosa.

Banderas, Escudos, Estrellas y letreros de flores naturales para artistas y actos patrióticos, desde $20.00.

Enviamos flores a la Habana, al interior de la Isla, y a cualquier parte del mundo.

FLORES Y CORONAS

Hacemos adornos de Iglesias y de casas para bodas y fiestas, desde el más sencillo y barato al mejor y más extraordinario.

Centros de mesa artísticos y originales para comidas y banquetes, desde $3.00 en adelante.

Especialidad en ofrendas fúnebres de Coronas, Cruces, Cojines y Columnas tronchadas, desde $5.00 a la más suntuosa.

Cruces-Sudario para colocar sobre el féretro, ofrendas muy fúnebre y del mejor efecto, desde $30.00 hasta $75.00 y $100.00 una.

Sudario de tul para cubrir el féretro tapizado de flores selectas y escogidas, de $100.00 hasta $250.00 uno.

VISITENOS O HAGA SUS PEDIDOS POR TELEFONO

JARDIN "EL CLAVEL"
ARMAND Y HERMANO
General Lee y Coronel M. Martínez. Telfs. FO-7238 FO.7029 FO-7937 F-3587-Marianao
REMITIMOS CATALOGO GRATIS

EL CAMPEON MUNDIAL DE LA RISA ESTA AQUI!!

BUSTER KEATON en El Boxeador

CAMPOAMOR Próximo Domingo 21

5½ HOY 9½ RIALTO 5½ HOY 9½

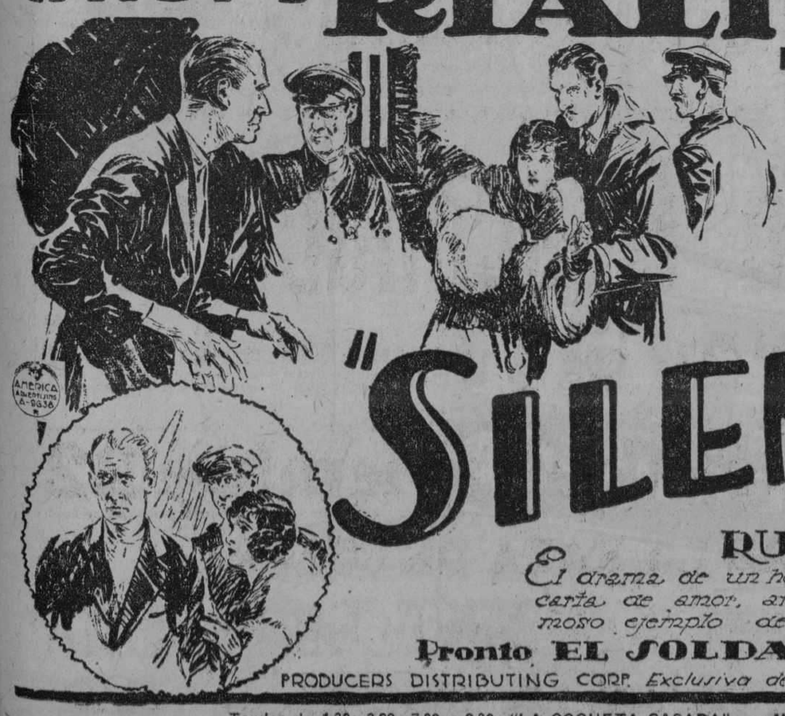

ESTRENO EN CUBA
Cecil B. De MILLE
presenta a
VERA REYNOLDS
H. B. WARNER
RAYMOND HATTON
en la grandiosa producción
"SILENCIO"
dirigida por
RUPERT JULIAN
El drama de un hombre que al destruir una carta de amor, arruinó su vida. Un hermoso ejemplo de heroismo y amor.
Pronto EL SOLDADO DESCONOCIDO
PRODUCERS DISTRIBUTING CORP. Exclusiva de MEDAL FILM Co. Consulado 92
Tandas de 1.30; 3.00; 7.00 y 8.30: "LA COQUETA CASADA" por Mae Busch y Conrad Nagel

SU-PELO!! 20 cts.
Coco-Solidified SHAMPOO
LENITIVO SARRÁ

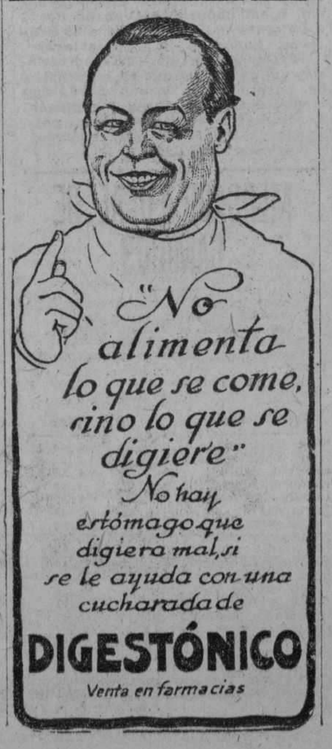

LA MAYOR DEL MUNDO
DROGUERÍA "SARRÁ"

ESTABLECIDA EN 1853
APARTADO No. 50
CABLE: "SARRA"
HABANA, (CUBA)

M.E.C.D. 2016

MERCADO DE NEW YORK

POR NUESTRO HILO DIRECTO A. P.

MERCADO DE AZUCAR

NUEVA YORK, noviembre 15. (A. P.)—Los rumores de ventas de Cuba para pronto embarque a 2 13-16 centavos y de azúcares de almacén a 1-32 menos, fueron corrientes durante todo el día, pero no se confirmaron. Después de cerrada la sesión había de 50,000 a 60,000 sacos para pronto embarque a 2 13-16 centavos, pero las refinerías no estaban interesadas.

FUTUROS EN CRUDOS

El mercado de futuros en crudos careció de importancia, y la única característica fué el moderado apoyo para diciembre en las últimas horas de la mañana, por una firma con relaciones tn Cuba y la venta por la misma firma de enero. Abrió la sesión con precios desde sin cambio a un punto más bajo y el tono estuvo firme hasta mediados de la tarde, en que se reanudaron las liquidaciones de diciembre y la falta de apoyo causó una baja.

Los precios de los meses cercanos bajaron varios puntos y los demás quedaron afectados por la baja. Cerró la sesión con pérdida de 1 a 3 puntos y ventas de 23,000 toneladas.

Diciembre	278	279	276	276	276
Enero	284	284	281	281	281
Marzo	282	282	280	280	280
Mayo	291	291	289	289	289
Julio	298	298	297	297	297
Septiembtre	306	306	305	305	304

AZUCAR REFINADO

Los precios del refino no variaron. Casi no hubo negocios nuevos y la retirada del azúcar contra contratos antiguos continúa en buenas condiciones. Se cree que la dtmanda aumentará anes de que termine la semana con motivo de la festividad del Thankivings Day, aunque en algunos círculos se cree que estos requerimientos están ya cubiertos. Michigan Sugar Company ha reducido su lista para el territorio del Este a 5.60 centavos, pero continúa cotizando a 5.70 en Chicago y el Oeste.

MERCADO DE ACCIONES

NUEVA YORK, noviembre 15. (A. P.)—Los movimientos de las cotizaciones en la sesión de hoy carecieron de uniformidad, pero la mayor actividad se advertí hacia el lado alcista. Las transacciones volvieron a ser en su mayor parte de carácer profesional, tomando sólo una pequeña parte el público en general. En muchos casos la actividad estuvo asociada a la perspectiva de dividendos especiales, utilidades o fusiones.

El alza de los préstamos del 4 y medio al 5 por ciento reflejó la retirada de fondos con motivo del pago de dividendos e intereses de mediados de mes. El informe semanal de la Reserva Federal anuncia una reducción de $37.373.000 la semana que terminó el miércoles pasado.

La persistente acumulación de comunes de la United States Steel estuvo acompañada por rumores de Wall Street referentes a una serie de dividendos extra de $5 para el año próximo, debido a la política aprobada por dicha corporación de repartir dividendos extras. Las comunes avanzaron 2 5-8, a 152 1-2.

La fuerza y actividad de Chrysler y Pierce Arrow estuvieron asociadas con los rumores no confirmados sobre la posible fusión de estas dos compañías.

El establecimiento de cerca de una veintena de nuevas cotizaciones altas para el año se debió en gran parte a la actividad de las combinaciones. La lista incluyó a Royuk Cigar, Reynolds Tobacco B. Corn Products Refinings, Gothan Silk Hosiery, A. M. Pyers, Commercial Solvents B. Liggett and Myers. También estuvieron fuertes Tinkam Roller Bearing, American Agricultural Chemical preferidas y Pullman, Baldwin, Cuba Company y Warner Pictures estuvieron pesadas.

El mercado de cambios estuvo firme, cotizándose la demanda de la libre esterlina alrededor de $4.84 3-4 y los francos franceses a 3.13 centavos.

MERCADO DE BONOS

NUEVA YORK, noviembre 15. (A. P.)—Hoy se reanudó el movimiento de alza de los bonos, distinguiéndose las obligaciones extranjeras y notándose demanda para las obligaciones ferroviarias e industriales.

El promedio general de las cotizaciones avanzó al más alto nivel del año, a pesar de que el alza del interés del dinero creó algún malestar.

La inusitada demanda para el empréstito del Ferrocarril de Berlín, colocado la semana pasada, fué causa del interés que despertaron los bonos alemanes, ganando terreno los del Gobierno del 7, los de Baviera del seis y medio y las emisiones municipales de Colonia y Berlín.

Coincidiendo con la noticia de que se estudian nuevos financiamientos para varias ciudades e industrias japonesas, despertaron la atención estos bonos.

Las obligaciones del Gobierno de los Estados Unidos avanzaron. Las dall Oil del 6, Warner Sugar del 7 emisiones de tracción local, Barns- y Federal Light and Traction, estuvieron fuertes.

MERCADO DEL CAFE

NUEVA YORK, noviembre 15. (A. P.)—El mercado de futuros en café estuvo sostenido hoy debido a movimientos para cubrirse en los meses cercanos y diciembre, mientras parecía haber intereses por compras en marzo y las entregas más tardías. La apertura fué de 6 puntos más alto a un punto más bajo. Marzo subió hasta 15.40 y cerró a 15.35, cerrando el mercado en general desde 10 puntos neto más alto a dos puntos más bajo. Las ventas fueron estimadas en 20 mil sacos.

Mes	Cierre
Diciembre	15.85
Enero	15.63
Marzo	15.35
Mayo	144.80
Julio	14.35
Septiembre	13.68

No se recibieron cables oficiales de los mercados brasileños que estuvieron cerrados debido a la toma de posesión del presidente.

MERCADO DEL TABACO

NUEVA YORK, noviembre 15. (A. P.)—Las fábricas de tabaco anuncian que están atareadas, preparando material para las próximas festividades. Una característica de este año parece ser la gran demanda de capa de Conecticut, a tal punto que existen pocas existencias. El nuevo tabaco de Wisconsin ha quedado absorbido rápidamtnte. Las noticias de Pennsylvania indican que el interés de los compradores se concentra ahora en esta cosecha.

Todos los mercados tabacaleros reflejan gran demanda por parte de los manufactureros. Continúa la compra de Sumatra y el tabaco de la Habana y Puerto Rico se beneficia con la actividad del mercado.

NOTAS DE WALL STREET

NUEVA YORK, noviembre 15. (A. P.)—Uno de los mayores pagos en la historia de la industria del azúcar de remolacha se está haciendo a los plantadores de Colorado, Nebraska, Wyoming y Montana por la Great Western Sugar Company, que está distribuyendo $22.000.000, la mayor parte para pagos de la cosecha de 1925.

Los directores de Woolworth Company han declarado que la mayor parte de las acciones de la F. W. Woolworth and Company Limited, de Inglaterra, que opera 252 tstablecimientos, están en poder de la compañía de Nueva York, pues la compañía inglesa es una corporación privada que no tiene mercado público para sus acciones.

Hoy se estaban enviando por correo los checks de dividendos a los accionistas de unas 164 corporaciones, siendo la distribución total mayor que lo ordinario debido a varios desembolsos extra.

IMPRESIONES DEL MERCADO

NUEVA YORK, noviembre 15.—Esta es la época del año en que empiezan a oirse discusiones acerca de lo que ha de suceder al año siguiente. En el mercado de valores, todo estriba en saber mirar el porvenir; mas no es cosa tan fácil ver claramente el rumbo que tomarán las numerosas industrias que han llegado a alcanzar tan gigantescas proporciones. Podemos sí, en cambio, ponderar con razonable exactitud sus condiciones fundamentales, siendo a este respecto sumamente interesante advertir lo que nos dijeron el sábado desde Washington: que este año va a resultar el más próspero de la historia... que este año la actividad comercial propia de las Navidades va a batir todos los records, calculándose en mil millones de dólares las cuentas de ahorros que liquidarán los depositantes el mes próximo. Los depósitos existentes en los bancos de la nación son tan enormes que es muy difícil imaginarse el advenimiento de escasez de dinero alguna fuera de determinados días en que se efectúan los traspasos de fondos. Cuando hay abundancia de dinero, también abundan los negocios.

Y viendo todo esto, me inclino a adoptar la opinión de que cuanto pueda haber de bajista en la industria ha quedado ya bastante bien descontado. Falta todavía por descontar mucho de lo que es alcista y por eso aconsejo comprar acciones los días que el mercado esté flojo.

MERCADO DE ALGODON

Ayer al cierre del mercado de New York se cotizaba el algodón como sigue:

	Quintal
Diciembre	12.56
Enero 1927	12.61
Marzo 1927	12.80
Mayo 1927	13.01
Julio 1927	13.21
Octubre 1927	13.32

GINEBRA AROMATICA DE WOLFE
LA UNICA LEGITIMA
Importadores Exclusivos
: : en la República : :
PRASSE & CO.
Telefóno A-1694 - Obrapía, 18 - Habana

VALORES DE NEW YORK

BONOS 11.894.000

ACCIONES 324.600

CHEQUES 476.000.000

BOLSA DE NEW YORK

FERROCARRILES

	Cierre
Atch Top. and Santa Fe	157
Atl. Coast Line	212
Baltimore and Ohio	103¾
Canadian Pacific	165
Chesapeake and Ohio	163
Chi.-Gt. West, com	9
Chi.-Gt. West, pref	25½
Chic. and N. W	—
Chi. Mil and San Paul, com	—
Chi. Mil and San Paul, pref	—
C. Rock I and P	68⅞
Delawar and Hudson	—
Del. Lack West	148
Erie	38⅝
Erie First	46⅛
Great Northern	79¾
Illinois Central	122⅜
Kansas City Southern	43⅜
Lehigh Valley	—
Louisville and Nash	—
Mo. Kan and Tex., com	32⅜
Mo. Kan and Tex., pref	—
Mo. Pac., com	39⅛
Mo. Pac., pref	89½
N. Y. Central	136½
N. Y., N. H. and H	42½
N. Y. Ont. West	—
Nickel Plat, com	—
Norfolk and Western	165
Northern Pacific	79¼
Pennsylvania	56⅜
Pere Marquete	—
Titts W. Va	-09
Reading	87¼
St. Louis and St. Francisco	98
St. Louis and Southwestern	—
Seaboad ar Line, com	—
Seaboad ar Line, pref	—
Southern Pacific	108
Southern Railway	119
Texas and Pac	—
Union Pacific	163
Wabash, com	41
Wabash, pref	—
Western Pacific, com	—
Wheel and Lake Erie, com	26½
Wheel and Lake Erie, pref	—

EQUIPOS

	Cierre
American Car Fou	101¾
American Brake Shoe	145
American Locomotive	109
Baldwin Locomotive	109
Gen. Rail Sig.	—
N. Y. Air Brake	—
Pullman	186¼
Westinhouse Air Brake	—

MOTORES

	Cierre
Chandler Mot	—
Chandler Mot, pref	24¼
Chysler	37⅛
Fed Mot. Tr.	24⅞
Dodge motors, com	23⅞
Dodge Motors, pref	½
General Mot	147⅞
Hudson Motor Co	47⅛
Hupmovile	21⅜
Jordan Motors	14¼
Mack Trucks	94¾
Moon Motor	½
Nash	56
Packard Motors	34⅝
Paige	11¾
Peerlees Motors	—
Pierce Arrow, com	25
Studebaker Corp	50¾
White	57
Willys Over	22
Yellow Truck	28½

ACCESORIOS

	Cierre
Am. Bosch Mag	16⅞
Briggs Body	—
Gabriel Snubbers	—
Hayes Wheel	—
Moto Meter	—
Motor Wheel	—
Stewart Warner	63
Stromberg Carb	—
Timken Roller	82

GOMAS

	Cierre
Ajax	8
Fisk Tire	16¾
Goodrich	48⅛
Kelly Springfield Tire	9⅝
U. S. Rubber	62⅛

ACEROS

	Cierre
Am. Steel Fou	44⅛
Bethlehem Steel	45
Colo F. and I	43
Crucible Steel	72⅜
Gulf States	57½
Inland	—
Ludium	—
Sloss-Sheffield	—
Republic Iron Steel	—
United Alloy	—
U. S. Steel	152¼
Vanadiun	41¾
Youngstown	—

PETROLEOS

	Cierre
Atlantic Ref	103⅞
Barnsdall A.	27¼
California Petrol.	30¾
General Asphalt	77½
General Pet	—
Independent Oil and Gas	28⅞
Loisania Oil	14½
Maracaibo	19½
Marland Oil	58½
Mex Seaboard	8¾
Mid Cont. Pet.	31¼
Pan American A	—
Pan American B.	64
Pan American West B	—
Phillips Petroleum	51⅜
Panhan P. and R	16⅛
Pure Oil	26⅝
Shell-Union Oil	30⅜
Sims Petroleum	18⅜

AUCAR Y FERROCARRILES CUBANOS

	Cierre
American Beet Sugar	22
American Sugar Ref	80⅞
Cuban Cane Sugar com	9
Cuban Cane Sugar, pfd	43
Cuban American Sugar	25
Cuba Company	32
Consoldatec R. R. of Cuba	63½
Punta Alegre	39¾
Puerto Rico Sugar	126⅛

PROMEDIO DE LA COTIZACION OFICIAL DEL PRECIO DEL AZUCAR

MES DE OCTUBRE	
Primera quincena	
Habana	2.400810
Cárdenas	2.437586
Sagua	2.468232
Manzanillo	2.422264
Matanzas	2.427544
Cienfuegos	2.452910
Segunda quincena	
Habana	2.397976
Matanzas	2.454638
Cárdenas	2.434874
Sagua	2.465621
Manzanillo	2.419501
Cienfuegos	2.450249
Del mes	
Habana	2.394469
Matanzas	2.451044
Cárdenas	2.431467
Sagua	2.462297
Manzanillo	2.416052
Cienfuegos	2.446834

MERCADO DE BONOS

BONOS CUBANOS

NUEVA YORK Noviembre 15. (A.P.)

	Alto	Bajo	Cierre
In Tel. and Tel. Company	119½	118¼	119⅛
Cuba 5 1|2 s. 1923	102⅞	104¾	102¾
Cuba Ex. 5 s. 1949	101⅛	101⅛	101⅛
Cuba Ex. 5 s. 1949	102¼	102¼	102¼
Cuba Ex 4 1|2 s 1949	92	92	92
C. Railroad 5 s 1952	95½	94⅝	95½
Ha. Elec. 5 s. 1952	97	97	97

VALORES AZUCAREROS

NUEVA YORK Noviembre 15. (A.P.)

	Alto	Bajo	Cierre
American Sugar Ventas 5300.	80⅞	79⅛	80
C. A. Sugar. Ventas 1.900	25⅛	24⅞	25
C. Cane Sugar. Ventas 1.000	9	8⅞	9
C. Cane S. pf. Ventas 1,500	43	42	43
P. Alegre Sug. Ventas 700	39¾	39¼	39¾

BONOS DE LA LIBERTAD

NUEVA YORK Noviembre 15. (A.P.)

	Alto	Bajo	Cierre
3 1|2	100.15	100.13	100.13
1o. 4 s	—	—	—
2o. 4 s	—	—	—
1o. 4 1|4	102.18	102.14	102.15
2o. 4 1|4	100.20	100.17	100.18
3o. 4 1|4	101.5	101.3	101.3
4o. 4 1|4	102.28	102.24	102.24
U. S. Try 4 s	104.31	104.31	104.31
U. S. T. 4 1|4	108.30	108.27	108.30
U. S. T. 3 3|4	102.6	102.2	102.6

BONOS INTERNACIONALES

NUEVA YORK Noviembre 15. (A.P.)

	Alto	Bajo	Cierre
Burdeos 6 % 1919	91⅝	91¼	91⅝
Lyon 6 por 100 1919	91⅝	91½	91⅝
Marsella 6 % 1919	91⅝	91½	91⅝
Alemania 7 % 1949	105⅝	105¼	105⅝
Francia 7 % 1949	96¼	95¾	96
Holanda 6 % 1954	103⅞	103¾	103¾
Argentina 6 % 1957	98¼	98	98⅛
Chile siete % 1942	100½	100⅛	100⅝
Checo Eslovaquia ocho % 1951	103¼	103	103¼

PLATA EN BARRAS

NUEVA YORK Noviembre 15. (A.P.)

Plata en barras 54½

BOLSA DE MADRID

MADRID Noviembre 15. (A.P.)

Las cotizaciones del día fueron las siguientes:

	Pesetas
Libra esterlina	31.99
Franco	0.22.25

BOLSA DE BARCELONA

BARCELONA Noviembre 15. (A.P.)

El dollar se cotizó a 6.60 pesetas.

BOLSA DE PARIS

PARIS Noviembre 15. (A. P.)

Los precios estuvieron hoy pesados en la Bolsa.

	Francos
Renta del 3 por 100	50.85
Cambios sobre Londres	144.90
Empréstito del 5 por 100	59.85
El dolar se cotizó a	29.86

BOLSA DE LONDRES

LONDRES Noviembre 15. (A P.

En esta Bolsa se cotzaron hoy los siguientes valores:

Consolidados por dinero	54⅝
United Havana Railway ex-dividendo.	67½
Empréstito Británico del 5 por 100	99⅞
Empréstito Británico del 4 1|2 por 100 ex-interés.	93⅞

INFORMACION GANADERA

La venta en pie. El mercado cotiza los siguientes precios:

Vacuno de 6 a 7 centavos.

Cerda de 10 a 11 centavos el del país.

Lanar de 8 a 9 y medio centavos.

Matadero de Luyanó: Las reses beneficiadas en este Matadero se cotizan a los siguientes precios:

Vacuno de 26 a 28 centavos.

Cerda de 40 a 50 centavos.

Lanar de 40 a 50 centavos.

Reses sacrificadas en este Matadero. Vacuno 90. Cerda 60. Lanar 30.

Matadero Industrial. Las reses beneficiadas en este Matadero se cotizan a los siguientes precios:

Vacuno de 26 a 28.

Cerda de 40 a 50 centavos.

Lanar de 40 a 50 centavos.

Reses sacrificadas en este Matadero: Vacuno 268. Cerda 150. Lanar 38.

Entradas de Ganado.—De Oriente llegó un tren con 12 carros con ganado vacuno para el consumo consignado a la casa Lykes Bros.

De Camaguey llegaron 4 carros para Godofredo Perdomo.

De Ajuria (Santa Clara) llegaron 4 carros a la orden de Juan Angulo.

RESUMEN DE LA SEMANA

Durante la semana del 8 al 13 de Noviembre del corriente año se beneficiaron en los Mataderos de la Ciudad el siguiente número de ganado:

Matadero Industrial: Vacuno 1.511, Cerda 1161. Lanar 324.

Matadero de Luyanó: Vacuno 646. Cerda 555. Lanar 20.

Total general: Vacuno 2.157. Cerda 1.716. Lanar 344.

Los precios que rigieron durante ese periodo de tiempo en los ganados beneficiados fué: Vacuno de 26 a 28 centavos. Cerda de 4 a 50 centavos. Lanar de 40 a 50 centavos.

El Ganado en pie.—Las operaciones del ganado en pie en los corrales de Luyanó fué: Vacuno de 6, 6 y medio, 6 tres cuartos a 7 centavos. Cerda de 9 a 11 centavos el del país. Lanar de 8 a 9 y medio centavos.

Noviembre 15, 1926.

MERCADO LOCAL DE CAMBIOS

Estuvo irregular este mercado. Sostenida la libra esterlina. Cerró de alza el franco francés. Floja la peseta española. Más firme el cambio sobre Nueva York.

Hubo operaciones entre bancos y banqueros en francos cable a 3.38.

Cotizaciones	Valor
New York cable	5|64 P.
New York vista	3|64 P.
Londres cable	4.85 ⅛
Londres vista	4.85 ⅛
Londres 60 d|v	4.82 ¼
París cable	3.40
París vista	3.38
Hamburgo cable	23.85
Hamburgo vista	23.83
Madrid vista	15.16
Madrid cable	15.15
Italia cable	4.16
Italia vista	4.15
Bruselas cable	13.95
Bruselas vista	13.93
Zurich cable	19.30
Zurich vista	19.28
Amsterdam cable	40.02
Amsterdam vista	40.00
Toronto cable	¼ P.
Toronto vista	3|16 P.
Hong Kong cable	48.20
Hong Kong vista	48.00

MERCADO DE CAMBIOS

NUEVA YORK Noviembre 15. (A.P.)

INGLATERRA. Libra esterlina: Par 4.86 5|8 por soberano.

Demanda	4.84 ¾
Cable	4.85 3/16
Sesenta días	4.80 ½

ESPAÑA: Par 19.5 centavos por peseta.

Demanda	15.15

FRANCIA: Par 19.3 centavos por franco.

Demanda	3.34 ½
Cable	3.35

SUIZA: Par 19.3 centavos por franco.

Demanda	19.29

BELGICA. Belga (nueva moneda).

Demanda	13.93

ITALIA: Par 19.3 centavos por lira.

Demanda	4.10
Cable	4.11

SUECIA: Par 26.8 centavos por corona.

Demanda	26.68

HOLANDA: Par 10.2 centavos por florín.

Demanda	39.96 ½

GRECIA: Par 19.3 centavos por dracma.

Demanda	1.23

NORUEGA: Par 26.4 centavos por corona.

Demanda	25.02

DINAMARCA: Par 26 8 centavos por corona.

Demanda	26.63

CHECOESLOVAQUIA: Par 20.3 centavos por corona.

Demanda	2.96

YUGOESLAVIA: Par 19.3 centavos por dinar.

Demanda	1.76 ¾

RUMANIA: Par 19 3 centavos por lei.

Demanda	0.55 ½

POLONIA: Par 19.3 centavos por zloty.

Demanda	11.62 ½

ALEMANIA: Par 23.82 centavos por marco.

Demanda	23.74 ½

AUSTRIA: Par 1.07 centavos por cheque.

Demanda	0.14.125

CHINA: Par $1.0273 por tael.

Demanda	60.87

JAPON. Par 49.8 centavos por yen.

Demanda	49.06

ARGENTINA: Par 42.44 centavos por peso.

Demanda	40.62 ½

BRASIL: Par 32.25 centavos por milreis.

Demanda	13.06 ¼

MONTREAL: Par 100 centavos por dollar.

Demanda	100.14.1|16

MERCADO DE VIVERES

NUEVA YORK Noviembre 15. (A.P.)

En este mercado se cotizaron hoy los siguentes artículos:

Trigo número 2 duro de invierno: por bushel 1.48 3|4.

Trigo número 2 duro de invierno: por bushel 1.51 1|2.

Maíz para la exportación: por bushel 82 1|8.

Centeno número 2: por bushel a 104 1|2.

Avena blanca: por bushel de 0.51 a 0.58.

Harina: por barril de 7.50 a 7.80.

Aceite óleo: por libra 9 7|8.

Gasa amarilla: por libra de 6 1|8 a 6 1|4.

Aceite semilla de algodón libra a 7.80.

Papas número 1: por barril de 4.00 a 6.00.

Frijoles: por libra 8.90.

Afrecho f o b Minneápolis: por tonelada a 23.00.

Heno número 2: por tonelada de 26.00 a 27.00.

Manteca refinada: por libra 14.70.

Cebollas número 1: por bushel de 1.50 a 2.00.

Bacalao: por libra de 8.25 a 8.75.

Arroz: por libra de 8.00 a 8.50.

LIMPIA-TODO
SAPOMEX-JABÓN
10 cts.
BUENAS FARMACIAS
SARRÁ

CONSULTAS AGRICOLAS

RESUELTAS POR LA ESTACION EXPERIMENTAL DE SANTIAGO DE LAS VEGAS

Procedimiento para la conservación de los huevos

CONSULTA

Los señores Montequín y Hermanos, comerciantes de Mata, provincia de Santa Clara, desean saber si hay algún procedimiento para la conservación de los huevos en grandes y pequeñas cantidades.

CONTESTACION

Efectivamente existen muchos procedimientos para la conservación del huevo, unos más prácticos que otros.

En Cuba no hay motivo alguno, excepto el desconocimiento del asunto, para que haya que vender necesariamente el huevo como se cotiza en época de abundancia, pues conocidos como son los diversos métodos de preservacion de los mismos no cabe duda que el problema tiene fácil resolución.

No todos los huevos son propios para conservarlos pues existen ciertas reglas que deben seguirse lo más fielmente para obtener éxito en la operación de conservación.

Los procedimientos que se emplean para la conservación del huevo son:

1. Untarse con una sustancia grasosa (parafina, vaselina, etc). Procedimiento muy costoso, utilizable solo en la economía doméstica pero inaplicable industrialmente.

2. Inmersión en un líquido (agua de sal, agua salada, solución de Silicato de potasa o Silicato de Sosa con el 10 por ciento de sal.

3. Método frigorífico. Aun cuando este procedimiento constituye un gran progreso, no es suficiente para asegurar una conservación perfecta; el frío no mata los gérmenes que producen la fermentación solamente detiene su desarrollo, y esos gérmenes aparecen activos antes de almacenarlos.

4. Esterilización en recipientes cerrados. Para conservar el huevo fresco y sano, con todas sus cualidades organolépticas, es necesario asociar a la refrigeración la esterilización en vasos cerrados. Con este sistema los huevos se conservan en un ambiente privado de oxígeno y en presencia de gas carbónico y de nitrógeno, ambiente suficientemente antiséptico para que con el concurso de una baja temperatura las bacterias y los mohos se destruyan en poco tiempo. Los huevos esterilizados de ese modo tienen asegurada su conservación durante mucho tiempo.

A fin de resolver este asunto lo más satisfactoriamente posible, se efectuaron en Alemania varios experimentos relacionados con este problema.

Veinte métodos fueron elegidos a resolver el problema. Para ello se tomaron 20 huevos por cada método, con un total de 400 huevos. La experiencia se comenzó en el mes de Febrero del año siguiente.

Como rsultado de la experiencia se encontró al fin de la jornada que solamente 3 métodos daban un resultado satisfactorio y el resto muy poco halagüeño.

Los métodos que mejor resultado dieron fueron los siguientes:

Huevos barnizados con vaselina: todos buenos.

Huevos conservados en agua de cal: todos buenos.

Huevos conservados en una solución de Silicato de sosa; todos buenos.

De estos tres métodos, nosotros recomendamos el último, por ser el que mejores resultados ha dado entre nosotros.

A fin de que los señores Montequín y Hermano conozcan los tres procedimientos mencionados, pasaremos a describírselos con el objeto de que tomen de ellos el que mejor les plazca.

Ahora bien, queremos hacer notar que el barnizado de los huevos con Vaselina toma mucho tiempo, y que el agua de cal a veces le comunica un sabor desagradable.

En el primer método todo se reduce a recubrir la cáscara del huevo de una película grasosa a fin de evitar la evaporación. Esta operación como ya hemos dicho antes, toma mucho tiempo y trabajo, pues se necesita hacerlo a cada huevo en particular.

La fórmula siguiente es satisfactoria para la preparación de la solución de cal:

40 libras de cal viva fresca.
15 libras de sal.
Un cuarto libra cremor tártaro.
40 galones de agua.

Apáguese la cal completamente y añádase el agua y la sal. Disuélvase la crema de tártaro en un poco de agua y añádase el resto. Extráigase el líquido claro, por decantación, o por medio de un sifón. Póngase el líquido en un recipiente conveniente y manténgase en un lugar fresco y a una temperatura uniforme. Téngase los huevos cubiertos por lo menos en dos pulgadas de líquido.

La preparación de Silicato de sosa debe hacerse del modo siguiente: Tómese una parte de Silicato de sosa por ejemplo un galón y veinte partes de agua hervida (20 galones) y déjese enfriar; cuando el agua está completamente fría, mézclese con el Silicato de sosa y agítese bien; pónganse los huevos en el recipiente en que debn conservarse y viértase sobre ellos la solución hasta haberlos cubierto por completo.

La razón por la cual se recomienda hervir el agua es con la idea de destruir aquellos gérmenes putrefactos que pudieran estar contenidos en el agua.

Es aconsejable que la vasija en que se vierta el líquido no sea de metal. Un tinajón o tinajas pequeñas son admisibles para este objeto.

Conviene tener presente las siguientes precauciones, antes de emprnder la conservación de los huevos. Empléese solo huevos completamente frescos. Manténganse sumergidos en el preservativo y en un lugar seco y fresco, donde no haya marcadas variaciones de temperatura. No se trate de conservar los huevos resquebrajados. Manténganse los huevos sumergidos en la solución hasta su consumo. El preservativo no debe de emplearse por más de un año.

Como quiera que lo que ocasiona la descomposición del huevo es la muerte del embrión o germen, pues tan pronto como éste ha comenzado a sentir una temperatura favorable empieza su desarrollo, y al morir, por cualquier causa, comunica la putrefacción a toda la masa del huevo. He aquí la única manera de cortar este mal, sería produciendo solamente huevos infértiles, los cuales se mantienen muchísimo más tiempo en buenas condiciones, y pueden soportar cambios de temperatura sin que se note en ellos alteración notable alguna.

Se sabe perfectamente que el Gallo no ejerce influencia alguna en la producción de huevos. Al contrario, cuando las Gallinas están lejos de la influencia del macho ponen mejor.

Una operación financiera que envuelve $230.000.000

NUEVA YORK, noviembre 15 (U. P.) Hoy se ha efectuado la operación financiera mayor que se conoce en la industria del petróleo y que envuelve $230,000.000, al aprobar los directores de la Standard Oil Co., de Nueva Jersey que sean retiradas del mercado dos millones de acciones preferentes al 7 por ciento a $115 cada acción.

Para efectuar esta cancelación se necesitará levantar dicha cantidad o sea el doble de la requerida para poner en ejecución en Europa el Plan Dawes.

Para lograrlo, los directores votaron la emisión de un empréstito de $120,000.000 con un cinco por ciento de interés a pagar en veinte años y colocar en el mercado 3,449.317 acciones comunes con un valor a la par de $25. El precio de este valor es en la actualidad de $42.

Los directores autorizaron la venta de las nuevas obligaciones a J. P. Morgan and Co., quienes las ofrecerán al público más tarde.

Luego que se hubo completado el plan para el refinanciamiento, los directores votaron un dividendo extra de doce y medio centavos para cada acción común.

Una de las características de esta medida financiera en lo que se refiere a Wall Street es la particularidad de que las obligaciones se encuentran vendidas desde antes que se aprobase su emisión, y en consecuencia sin que se supiesen los términos definitivos en que aparecerían en el mercado.

COLEGIO DE CORREDORES

NOTARIOS COMERCIALES DE LA HABANA

COTIZACION OFICIAL DE AYER, 15 DE NOVIEMBRE

Cambios	Tipos
S|E. Unidos cable	5|64 P.
S|E. Unidos vista	3|64 P.
Londres cable	4.85 ⅛
Londres vista	4.85 ¼
Londres 60 d|v	—
París cable	3.37
París vista	3.36
Bruselas vista	2.80
España cable	15.19
España vista	15.17
Italia vista	4.13
Zurich vista	19.30
Hong Kong vista	—
Amsterdam vista	39.90
Copenhague vista	—
Christianía vista	—
Estocolmo vista	—
Montreal vista	—
Berlín vista	—

Notarios de turno:

Para Cambios: Julio César Rodríguez.

Para intervenir en la cotización oficial de la Bolsa de la Habana: Armando Parajón; Pedro A. Molino.

Visto Bueno: Antonio Arcoha, Síndico-Presidente; Enrique Pertierra, Secretario-Contador.

El Gallo es necesario únicamente cuando se desee producir huevos para empollar.

Aprovechando esta razón, hay muchas Fincas en los Estados Unidos que se dedican a la producción de huevos para consumo en los cuales no se conoce el Gallo.

Casi todos los huevos que se importan de Isla de Pinos vienen como huevos infértiles.

M.E.C.D. 2016

VENDEMOS

$5.000 Bonos República de Cuba 5% 1931 (Puertos) a 99.
$10.000 " " " " 5.1|2% 1953 (Morgan) a 105.1|2.
$1.000 " " " " 5% 1904 (Speyer) a 103.3|4.
$600.06 " Hipoteca Lonja del Comercio a 106
$10.000 " " Edificio Metropolitana a 103.1|4

ACCIONES

$10.000 acciones Preferidas F. C. Consolidados a 73
$15.000 " Preferidas $5 Havane Electric & Utilities a 72.3|4
£400 " " F. C. Unidos a 87.1|2
$5.000 " " 6% Havana Electric & Utilities a 99.7|8

INVIERTA EN VALORES
PREGUNTE NUESTROS PRECIOS
COMPRAMOS Y VENDEMOS VALORES DE TODAS CLASES
Estos precios sujetos a las variaciones del Mercado.

E. Taboada. J. M. Capmany

(Miembros de la Bolsa de la Habana)

Banco del Canadá, Departamento 306. Teléfono A-4777

MERCADO DE LA HABANA

COTIZACION OFICIAL DE LA BOLSA

BONOS Y OBLIGACIONES INSCRIPTOS EN LA BOLSA DE LA HABANA — Noviembre 15 de 1926.

Valor: $82.892,520.00

	Capital	Interés	Cupón	COTIZACION Comp.	Vend.
R. Cuba 1904 Speyer	$ 35.000.000	5 %	M S	102	105
R. Cuba 1905 D. I.	11.169.820	5 %	M N	99	102
R. Cuba 1909, 4½	16.500.000	4 %	F A	92½	—
R. Cuba 1914, Morgan	10.000.000	5 %	F A	101	—
R. Cuba 1917, Puertos	7.000.000	5 %	M N	98	—
R. Cuba 1923 5½	50.000.000	5½ %	E15 J15	105	105½
R. Habana 1a. hip.	6.183.000	6 %	E.A.J.O	102	108
A. Habana 2a. hip.	2.655.000	6 %	E.A.J.O	101	107
Banco Territorial	4.000.000	6 %	E J	66	—
Calzado	400.000	8 %	J D	75	100
Cerv. Internacional	2.000.000	7 %	E J	107	—
Ca. Az. Ciego de Avila	700.000	6 %	Mzo. 30	—	—
Acueducto Cienfuegos	1.500.000	7 %	J D	—	—
Ca. Curtidora	200.000	6 %	J D	30	—
Gas y Electricidad	4.000 000	6 %	J D	108½	—
F. C. Gibara	349.000	8 %	F A	—	—
H. Electric (Cons.)	8.972.161	5 %	F A	98	—
Ca. Lcorera	2.500.000	7 %	A O	30	40
Manufacturera	2.600.000	6 %	A O	50	56
Matadero Industrial	500.000	6 %	F A	50	—
Nacional de Hielo	360.500	8 %	J D	—	—
N. F. de Hielo (bonos)	3.000.000	6 %	J D	102	—
N. F. de Hielo (obligs.)	3.000.000	7 %	J D	102	—
F. C. Noroeste	3.000.000	6 %	E J	—	—
Papelera serie A.	500.000	8 %	F15 A15	90	100
Papelera serie B.	800.000	8 %	M N	40	50
Eléctrica Santiago	1.500.000	6 %	E J	—	—
Teléfono	2.000.000	5 %	E J	94	—
Teléfono (Conv. Col.))	2.500.000	5 %	E J	—	—
F. C. Unidos	3.830.000	5 %	E J	85	—
Ca. Urbanizadora	2.000.000	8 %	D.M.J S.	—	—
Metropolitana	1.200.000	7 %	E J	100	105
Jarcia Matanzas	500.000	6 %	M S	99	103
Ironbeer (obligaciones)	200.900	8 %	J D	100	105

ACCIONES

Valor Inscripto: $283.014,800 00

	Capital	COTIZACION Comp.	Vend.
Compañía Cubana de Accidentes	$ 250.000	—	—
Banco Agrícola de Puerto Principe	320.000	—	—
Banco Territorial de Cuba	5.000.000	—	—
Banco Territorial de Cuba (benef.)	5.000.000	—	—
Calado, preferidas	400.000	20	—
Cervecera Internacional (preferidas)	1.000.000	130	—
Compañía Azucarera Ciego de Avila	1.200.000	—	—
Acueducto de Cienfuegos	1.000.000	—	—
Constancia Cooper Company	1.000.000	—	—
Compañía Constructora (preferidas)	2 000.000	—	—
Compañía Constructora (comunes)	3.000.000	—	—
Cuba Cane Sugar (preferidas)	50.000.000	40	—
Cuba Cane Sugar (comunes)	50.000.000	8	—
Cuban Railroad (preferidas)	10.000.000	—	—
Cuban Central (preferidas)	900.000	—	—
Cuban Central (comunes)	900.000	—	—
Cuban Tire R. Co. (preferidas)	781.700	—	—
Cuban Tire R. Co. (comunes)	2.563.400	—	—
Compañía Curtidora Cubana	300.000	—	—
Ferrocarril Gibara-Holguín	400.000	—	—
Compañía Industrial de Cuba	250.000	—	—
Ca. Jarcia de Matanzas (preferidas)	2.500.000	92	96
Ca. Jarcia de Matanzas (comunes)	3.500.000	30	34
Compañía Licorera (comunes)	8.000.000	4⅛	4¾
Lonja Comercio Habana (preferidas)	200.000	100	—
Lonja Comercio Habana (comunes)	200.000	133	300
Manufacturera Nacional (preferidas)	5.000.000	5¾	7
Manufacturera Nacional (comunes)	6.000.000	2¼	—
Matadero Industrial	1.000.000	—	—
Empresa Naviera (preferidas)	2.000.000	52¼	58
Empresa Naviera (comunes)	4.000.000	9¾	11½
Nueva Fábrica de Hielo	3.000.000	400	—
Nacional de Perfumería (preferidas)	1.400.000	—	—
Nacional de Perfumería	1.850.000	14	22
Ca. Cubana de Pesca (preferidas)	1.000.000	100	—
Ca. Cubana de Pesca (comunes)	1.500.000	25	—
Banco de Préstamos	500.000	—	—
Eléctrica de Santago de Cuba	1.500.000	—	—
Eléctrica de Sancti Spíritus	39.300	—	—
Cuban Telephone (peferidas)	2.000.000	109	111
Cuban Telephone (comunes)	5.000.000	—	—
Teléfono Internacional	61.272.100	117	119
The Trust Company of Cuba	5.000.000	—	—
F. C. Unidos y Almacenes de Regla	6.859.970	86½	90
Union Oil Company	1.000.000	—	—
La Unión Nacional (preferidas)	750.000	—	—
La Unión Nacional (beeficiarias)	750.000	—	—
Ca. Urbanizadora (preferidas)	1.500.000	—	—
Ca. Urbanizadora (comunes)	3.000.000	—	—
Metropolitan Auto	200.000	—	—

Nota.—Es de observarse que en la Bolsa de la Habana solamente dos Compañías azucareras cotizan sus valores: la Compañía Azucarera Ciego de Avila y la Cuban Cane Corporation. En cambio, obsérvese el número de Compañías azucareras que cotizan sus valores en la Bolsa de New York. Véase dicha información. El montante total de los valores inscriptos en la Bolsa de la Habana, incluyendo los bonos de la Deuda Pública, asciende a $460.390.021.00.

BOLSA DE AZUCAR

NOTICIAS OFICIALES

Noviembre 15 de 1926.	Ene.	Mzo	Mayo	Julio	Sep.	Dic.
Cierre anterior	2.84	2.82	2.91	2.98	3.06	2.79
Apertura de hoy	2.84	2.82	2.91	2.98	3.05	2.78
Máximo	2.84	2.82	2.91	2.98	3.06	2.79
Mínimo	2.81	2.80	2.89	2.97	3.04	2.76
Cierre de hoy	2.81	—	2.89	2.97	3.04	2.76
Toneladas vendidas	5550	2200	2700	3550	1500	8000

PRECIOS DEL REFINO

American	5.90	Atkins	5.80
National	5.80	Mc Cahan	5.80
Arbuckles	5.70	Penna	5.80
Warner	5.80	Henderson	5.80
Federal	5.70	Colonial	5.80
Savannah	5 90	Godchaux	5.80

TOTAL EXPORTADO	Toneladas	TOTAL PRODUCIDO	Toneladas
1926	4.168.795	1926	4.876.803
1925	4.402.783	1925	5.008.613

Lamborn Hutching Co.	Toneladas	Gumá y Mejer	Toneladas
Arribos	41.611	Arribos	43.959
Exportación	75.452	Exportación	59.858
Existencia	374.403	Existencia	375.090

MOVIMIENTO DE CRUDOS EN LOS PUERTOS DEL ATLANTICO

Arribos	36.873	Arribos	31.441
Exportación	62.800	Exportación	50.000
Existencia	185.236	Exstencia	63.153

Azúcar en almacenes afianzados en New York 1 056.767 sacos

COTIZACION DE VALORES AZUCAREROS

	Abre	Máximo	Mínimo	Cierre
American Sugar Refining	79¾	80⅞	79¾	80⅞
Cuban Cane, preferidas	41½	43	41½	43
Cuban American Sugar Company	24⅞	25⅛	24⅞	25⅛
Cuba Company	34⅛	34⅛	31	32
Porto Rico Sugar	124	127	124	126⅞
American Beet Sugar	22	22	22	22
Cuban Cane, comunes	8⅞	9	8⅞	9
Great Western Sugar	102½	102⅞	102¼	102¼
Punta Alegre Sugar	37½	41¼	37½	41¼
Cuban American Sugar, preferidas	—	—	—	—
Manatí Sugar	—	—	—	—

Hacendados y Colonos

El viernes celebrará sesión la Asociación de Hacendados y Colonos para tratar de varios asuntos de interés, que quedaron pendientes en última reunión celebrada.

COTIZACION OFICIAL DEL PRECIO DEL AZUCAR

Deducidas por el procedimiento señalado en el Apartado Quinto del Decreto 1770

Habana	2.539231
Matanzas	2.597692
Cárdenas	2.576154
Sagua	2.606923
Manzanillo	2.560770
Cienfuegos	2.591540

PESETA

SE COTIZO A RAZON DE:
6 PESETAS
60.07
DOLLAR

REAL ESTATE

HIPOTECAS Y CASAS

El mercado de Hipotecas y Casas abrió ayer firme, sin que, no obstante, se reportaran operaciones

SOLARES

En esta Sección de la propiedad se reportaron posibilidades de ventas a plazos, sin que se nos haya fijado las mismas.

MERCADO DE VALORES

El mercado local de valores rigió ayer con tono firme y mejor disposición para operar.

Se efectuaron operaciones de distinta semisiones debono s y varias clases de acciones.

Las acciones preferentes del cinco por ciento de la Havana Electric Utilities son acumulativas—desde el día de ayer.

Se cotizan excupón los bonos de la Serie B. de la Compañía Papelera Cubana.

Las acciones de la Compañía Azucarera Cuba Cane rgieron de alza; y más frme slas de la Internacional de Teléfonos, Ferrocarriles Unidos y Havana Electric Utilities.

Sostenidos los valores industriales.

Con buena tendencia rige el mercado de bonos exceptuando los de la Papelera Cubana, que denotan flojedad.

Al cierre del mercado regsitraban baja las acciones preferidas de los Ferocarriles Consolidados de Cuba y los bonos de la Papelera Cubana.

MERCADO DE AZUCAR

Quieto y sin operaciones continúa este mercado.

Por varios puertos se han exportado 53,021 sacos azúcar.

El movimiento azucarero en toda la isla según los señores Gumá y Mejer, durante la semana anterior, fué como sigue:

	Toneladas
Recibos	38.253
Exportación	83.851
Existencias	329.492

Los cables de New York anunciaron un mercado quieto, con cotizaciones nominales a base de 2.13|16 a 2⅞ centavos costo y flete.

Hasta las tres de la tarde no se habían publicado ventas.

De Londres reportaron que había pequeños lotes del Perú obtenibles a 2.60 centavos libre a bordo.

EXPORACION DE AZUCAR

Las exportaciones de azúcar reportadas ayer por las adunasa en cumplimento de los apartados primero y octavo del decreto 1770, fueron las siguientes:

Aduana de Cárdenas: 33.521 sacos
Destino: Cárdenas.

Aduana de Matanzas: 19,500 sacos.
Destino: New York.

Una visita al Administrador de la Aduana

Hoy, una comisión de comerciantes detallistas en tejidos visitará al Administrador de la Aduana y al Jefe de la casilla de pasajeros de la Aduana, para tratar de los contrabandos de mercancías perpetrados por particulares.

EDICTO

Dr. Pedro Pestana y Alvarez, Juez de Primera Instancia del Oeste de esta capital.

Por el presente edicto, hago saber: que la Compañía Havana Central Railroad Company ha promovido expediente que correspondió por Repartimiento a este Juzgado solicitando la expropiación forzosa y para uso de ferrocarril de la parcela de terreno situada en el Término Municipal de Regla de la propiedad del señor Lorenzo Bosch, y cuya descripción es la siguiente:—Parcela de terreno necesaria para zona de la vía en la propiedad de Lorenzo Bosch, que por el Oeste empieza en el punto del lindero Norte de la propiedad del expresado señor Bosch que bada, o sea, K. O. 383.38 m. de la antiguar línea del F. C. La Prueba) y por ordenada 1.60 m. al Sur (del eje de la línea); de aquí sigue en recta hasta el punto de abscisa K. O. 125.20 m y ordenada 2.25 m. al Sur; continúa en curva a la izquierda de 122.75 m. de radio hasta el punto de abscisa K. O. 121.50 m. y ordenada 2.25 m. al Sur; continúa en curva a la derecha de 252.25 m. de radio hasta interceptar el lindero Oeste de la propiedad del mencionado señor Lorenzo Bosch en el punto de abscisa K. O. 116.25 m. y ordenada 2 25 m. al Sur; sigue por este lindero hasta encontrar el primer punto de esta descripción: la descrita parcela de terreno tiene una superficie de 2.91 metros cuadrados; y el referido terreno según noticias que tiene la entidad promovente es de la propiedad del señor Lorenzo Bosch, vecino de Martí sin número en Regla; habiéndose dispuesto en dicho expediente se convoque por cinco días consecutivos al promovente, al repetido señor Lorenzo Bosch y a las demás personas interesadas, por cualquier título en la propiedad, posesión, derechos, participación o servidumbre de dicha faja de terreno; y a todos los que se crean con algún interés en el asunto, para la Junta que se ha de efectuar en la Sala de audiencia de este Juzgado sito en la calle de Paseo de Martí número 15, último piso, el día VEINTE Y DOS del actual a las ocho y media de la mañana, con el objeto de designar en ese acto, el Comisionado que habrá de representarlos en la tasación de la parcela de terreno que se intenta expropiar, cuya Junta se celebrará cualquiera que sea el número de los que asistan, previniéndose a las personas que se crean con algún interés en el asunto, que antes del día señalado para dicha Junta, deberán presentar previamente en el Juzgado las pruebas de su interés en lo que es motivo de la misma.

Y para su publicación por un periódico de esta localidad por cinco días consecutivos se libra el presente edicto en la Habana a seis de Noviembre de mil novecientos veinte y seis. Entre líneas—en—m—Valen.—Dr. Pedro Pestaña.

11470 5 d 16.

ANCHOAS EXQUISITAS
Palacio de Oriente
ANTONIO ALONSO, Hijos. Vigo, España

FINANZAS

INDUSTRIALISMO

La declaración semi-oficial según la cual el nuevo Arancel modificado por la Comisión que bajo los auspicios del señor Presidente de la República ha estudiado tan interesante materia se pondrá en vigor posiblemente en el próximo mes de Enero, ha producido en el mercado efectos optimistas.

En torno a las modificaciones que con ligeras variantes proteccionistas parecen que se han recomendado por la Comisión giran multitud de negocios industriales que hoy se resarrollan y crecen en lucha desigual con la competencia extranjera de artículos análogos.

Es natural, por consiguiente que todo aquello que tienda a regularizar la producción nacional provoque favorables reacciones en el espíritu público harto preocupado hoy con la extraordinaria prolongación en que el período de bajo precio azucarero ha logrado mantenerse.

Después de todo, y aunque otra cosa suela decirse, Cuba, por su posición geográfica, como lo ha señalado el señor Presidente de la República en distintas ocasiones, parece llamada a ser una gran nación industrial, y la que en ella pueden desarrollarse con ventajas industrias que en los países comarcanos nos florecen debilmente.

INFORMACION MERCANTIL DEL PUERTO

BUQUES CON REGISTRO ABIERTO PARA LA EXPORTACION

Vapor americano "Gov. Cobb", para Key West.

Vapor americano "Cuba", para Tampa y Key West.

Vapor americano "Pdte. Adams", para Cristóbal y escalas.

Vapor francés "Cuba", para Saint Nazaire y escalas.

Vapor americano "Venezuela", para New York

Vapor hondureño "Atlántida", para Ceiba.

Vapor americano "Munargo", para New Orleans.

Vapor americano "Cartago", para Cristóbal.

Vapor americano "Atenas", para la Pallice y escalas.

Vapor inglés "Orita", para la Pallice y escalas.

Vapor holandés "Maasdan", para Rotterdam y escalas.

Vapor español "Cristóbal Colón", para Veracruz.

Vapor americano "Calamares", para New York.

Vapor americano "Orizaba", para New York.

Vapor americano "Phillip Publicker", para Filadelfia.

Vapor inglés "Dowanhill", para New York.

Vapor americano "San Mateo", para Liverpool.

Vapor americano "Ebro", de New York

Vapor americano 'Phillip Publicker' para Filadelfia.

Vapor americano Orizaba, para New York.

Manifiesto el vapor cubano Antolín del Collado, capitán Felipe Almanu, procedente de La Fe y escalas y consignado a la Empresa Naviera de Cuba.

De La Fe:
Vilareño y Co. 252 sacos carbón.
A. Leal y Co. 56 idem idem.
R. Fernández 12 idem ajonjolí.
José P. Canegado 2 cajas herramientas.
J. Astorqui Co. 1 saco garbanzos.
Toyo Rodríguez 1 atado efectos.
Valea y Co. 5 sacos ajonjolí.
West India Oil R. Co. 2 barriles vacíos.

De Arroyos:
Alonso y Co. un saco frijoles.
Guillermina Fernández un fardo efectos.
Aguilera Margañón y Co. un saco frijoles.
Rodríguez Incera y Co. 1 caja de efectos.
Compañía Curtidora Cubana 12 fardos cueros 12 idem idem.
Galbán Lobo y Co. 2 sacos frijoles.
West India Oil R. Co., 13 bultos envases vacíos.

De Dimas:
Leal y Hermano 77 sacos carbón.
Martín Geno 1 tambor vacío.
West India Oil R. Co., 2 bultos envases vacíos.

De Río del Medio:
Felipe Alemany 24 sacos carbon.

De Santa Lucía:
J. San Martín 4 latas películas.

De Malas Aguas:
Leal y Hermano 125 sacos carbón.

De Puerto Esperanza:
A. Alonso 500 tejas.
West India Oil R. Co. 1 tambor vacío.

De Berracos:
A. Junco 2 baúles ropa 1 fardo de frazadas.

De Río Blanco:
E. Sarrá 1 caja drogas.
Marcelino Suárez 5 barriles botellas vacías.
P. González 2 idem idem 4 sacos idem.
West India Oil R. Co. 5 tercerolas vacías.

De Bahía Honda:
Soliño y Co. 1 caja efectos.
Uriarte y Co. 1 idem drogas.
I. Sierra 1 barril vino 1 saco de frijoles.
West India Oil R. Co. 1 tambor vacío.

MOVIMIENTO DE EXPORTACION

TABACO

Vapor americano Orizaba, para New York.

Sobrinos de A. González, Strouse Holzne, Estados Unidos, 3 pacas y 7 tercios tabaco en rama; 7 tercios de tabaco en rama 7 barriles idem despalillado.

Sobrinos de A. Gonbález à R. Y. Co., Estados Unidos, 19 idem idem.

Sobrinos de A. González a Bartersien Bros, Estados Unidos, 2 idem idem.

José E. Smith, a G. Treysol, de Bremen, 400 tercios idem en rama.

Leslie Pantin Same, Argentina, 20 idem idem.

Leslie Pantin a S. Ruppin, Estados Unidos, 6 barriles idem despalillado 26 tercios idem rama.

Leslie Pantin a J. F. Davenport, Estados Unidos, 25 barriles idem despalillado.

Leslie Pantin a E. S. Nichols, Estados Unidos, 6 cajas idem elaborado.

Leslie Pantin a E. S. Nicols, Estados Unidos, 6 cajas idem elaborado.

Leslie Pantin a Denson Hedges, Estados Unidos, 1 idem idem.

Leslie Pantin a S. S. Pierce, Estados Unidos, 2 idem idem.

Leslie Pantin Orden Portugal 1 idem idem.

Stern Mendelhson a Same, Estados Unidos, 40 tercios idem en rama.

Y. Kaffenburg a Same, Estados Unidos, 18 idem idem.

Echevarría Pérez y Co. a General Sugar Co., Estados Unidos, 274 pacas idem.

J. Méndez y Co. a Waitt Bond, Estados Unidos, 276 barriles idem despalillado.

Fernández Palicio Co. a The Stcarn Co., Estados Unidos, 4 cajas idem elaborado.

Fernández Palicio Co. a The Antillas Cigar Co. Estados Unidos, 2 idem idem.

Gonzalo Cañaveral a V. Toledo, Estados Unidos, 10 pacas idem en rama.

Torres Gener Hermano, a Park Tilford, Estados Unidos, 24 cajas idem elaborado.

Torres Gener Hermano a Kinght Bros, Estados Unidos, 2 idm idem.

Torres Gener Hermano, a Molina y Gutiérrez Estados Unidos, 5 id.id.

Henry Clay Bock a C. B. P., Estados Unidos, 10 cajas idem.

Henry Clay Bock D. A. Schulle, Estados Unidos, 9 idem idem.

Henry Clay Bock a Varias Marcas Estados Unidos 11 idem idem.

Henry Clay Bock Co. a United Cigar, Estados Unidos, 2 idem idem.

Henry Clay Bock a S. S. Estados Unidos, 6 idem idem.

Henry Clay Bock a T. H. H. C. Estados Unidos, 6 idem idem.

Henry Clay Bock a R. J. S., Estados Unidos 2 idem idem.

Henry Clay Bock a H. M. S., 1 caja idem elaborado.

Henry Clay Bock a K. S. C., Estados Unidos, 1 idem idem.

Henry Clay Bock a F. C. Gregg, Estados Unidos, 87 idem idem.

Henry Clay Bock a B. Wasserman Co., Estados Unidos, 15 idem idem.

Henry Clay Bock a J. W, S., Estados Unidos, 8 idem idem.

Henry Clay Bock a M. J. D., Estados Unidos, 7 idem idem.

Henry Clay Bock a Y. MacDonald, Estados Unidos, 7 idem idem.

Henry Clay and Bock a W. K. Co., Inglaterra, 12 idem idem.

Henry Clay and Bock a J. Samuel Co., Inglaterra) 5 idem idem.

Henry Clay and Bock a J. Nark Inglaterrá, 3 idem idem.

Henry Clay and Bock a Richard Merales, oLndres, 21 idem idem.

Henry Clay Bock a J. Hunter, de Londres, 4 idem idem.

Henry Cley Bock a Brand Kuttren de Londres, 2 idem idem.

Henry Clay Bock a A. Schech Co., de Londres, 2 idem idem.

Henry Clay Bock a Solomon Tory, Londres, 9 idem idem.

Henry Clay Bock a A. P. PittCo., de Bermudas, 1 idem idem.

Henry Clay Bock a V. Martínez, Uruguay, 2 idem idem.

Henry Clay Bock a J. G. Londres, 2 idem idem.

Henry Clay Bock a J. Sieberzwey, Egipto, 2 idem idem.

Henry Clay Bock a Briestich A. Tobacco, Australia, 3 idem.

Henry Clay Bock a Briestich A. Tobacco, Australia, 3 idem idem.

Henry Clay Bock a The Velgina T. Bélgica, 1 idem idem.

Henry Clay Bock a Havana Handles, Alemania, 6 idem idem.

Henry Clay Bock a S. Heyman, Londres, 16 idem idem.

Henry Clay Bock a Gerts Ltd. Estados Unidos, 4 idem idem.

Henry Clay Bock a A. C. Co. 3 idem idem.

Henry Clay Bock a A. C. Co., Estados Unidos, 3 idem idem.

Henry Clay Bock a W. J. M., Estados Unidos, 6 idem idem.

Henry Clay Bock a M. C. Co. Estados Unidos, 2 idem idem.

Henry Clay Bock a F. C. Gregg, Estados Unidos, 1 idem idem.

Cuban Land T. Co., a A. C. C., Estados Unidos, 115 tercios idem rama.

Vapor americano Presidente Adams para San Francisco.

M. A. Pollack a Peter Cigar Co., Estados Unidos, 52 barriles idem despalillado.

Vapor francés Cuba, para Saint Nazaire y escalas.

Angueria Pérez Co. a Jefe de Elaboración, España, 2 cajas tabaco elaborado.

Torres Gener Hermano a Jefe de Elaboración, España, 7 idem idem.

Henry Clay Co. a Compañía Arrendataria, España, 38 idem idem.

Henry Clay Co. a Representante Arrendataria, España, 1 idem idem.

Henry Clay Co. a Jules Dehon, de Francia, 5 idem idem.

AZUCAR

Vapor francés Cuba, para Saint Nazaire y escala.

Central Galope Orden, Francia, 4.100 sacos azúcar centrífuga.

Vapor americano Henry M. Flagler, para Key West.

Central Hershey Corp a la Orden, Estados Unidos, 3.760 saquitos azúcar refino.

Vapor holandés Maasdam, para Rotterdam y escalas.

Central Portugalete, Orden, Estados Unidos, 900 sacos azúcar centrífuga.

Central Providencia, Orden, Estados Unidos, 1575 idem idem.

Central Toledo, Orden Estados Unidos, 1000 idem idem.

MIEL

Vapor americano Phillip Publicker, Filadelfia.

North Am. Trading Co., Same, Estados Unidos, 6.000 galones miel de purga.

ESPONJAS

Vapor americano Siboney, para New York.

V. Pereda Orden Estados Unidos, 19 pacas esponjas 58 idem idem.

Vapor francés Cuba, para Saint Nazaire.

V. Pereda Orden Francia, 18 pacas esponjas.

FRUTOS Y VEGETALES

Vapor americano Cuba, para Key West.

Modesto Ledón, a Salford Bros., Estados Unidos, 75 huacales piñas.

A. Sánchez a Schur Duart, Estados Unidos, 41 idem idem.

A. Cejudo a J. Flores Estados Unidos, 150 bultos plátanos.

A. Cejudo a A. Noriega Estados Unidos, 20 idem idem.

A. Cejudo a J. García, Estados Unidos, 10 idem idem.

Vapor inglés Toloa, para Nueva York.

A. Cejudo a Manniello Bros. Estados Unidos, 700 huacales piña y 21 bultos plátanos.

Godínez Hermano a West Indies Estados Unidos, 20 huacales piña.

Vapor americano Parismina, para New Orleans.

A. Cejudo a J. Cholonas, Estados Unidos, 6 huacales aguacates.

Independent Fruit Co., Same, Estados Unidos, 128 barriles piñas.

Vapor americano Siboney, para New York.

Dardet y Co. a West Indies Fruit Co., Estados Unidos 45 huacales de piñas.

V. Casasú a C. Moré, Estados Unidos, 190 idem idem.

Pedro Pereda, a West Indies, Estados Unidos, 437 idem idem.

Cuban Growers a Manden Trading Estados Unidos, 26 bultos vegetales.

RESUMEN DE VIVERES

Vapor americano H. M. Flagler, de eKy West.
Manteca 47319 kilos.

Vapor americano Munami, de New York.
Pavos 3 atados.
Pollos 2 idem.
Galletas 22 idem.
Harina 200 sacos.
Harina maíz 200 idem.
Pimientos 15 idem.
Heno 1314 pacas.
Leche 200 cajas.
Manzanas 200 barriles.

Vapor americano J. R. Parrrot, de Key West.
Salchichas 10 bultos.
Manteca 352 idem.
Manteca 48.953 kilos.
Coles 14106 idem.
Puerco 48953 idem.
Puerco 1180 piezas.
Tocino 352 idem.
Tocino 25 cajas.
Lomo 25 idem.
Beef 6 idem.
Huevos 2000 idem.
Legumbres 320 idem.
Jamón 90 idem.
Chorizos 500 idem.
Manzanas 350 idem.
Uvas 2898 huacales.
Carne 10 atados.

Vapor hondureño Amapala, de New Orleans.
Maíz 4950 sacos.
Harina 1800 idem.
Cebollas 650 idem.
Garbanzos 900 idem.
Macarrón 442 cajas.
Avena 1800 sacos.

CLEARING HOUSE

Las compensaciones efectuadas ayer entre los Bancos asociados al Clearing House de la Habana ascendieron a la cantidad de $2.515.200.14.

FRANCO

SE COTIZO A RAZON DE
29 FRANCOS
58 CENTIMOS
DOLLAR

TABACO

DEL MERCADO DE RAMA

La lluvia de ayer entorpeció el movimiento en el mercado local, porque varias operaciones que pudieron ultimarse con el registro de los tercios, necesitaron aplazarse para cuando el tiempo lo permita...

Sin embargo, I. Kaffenburg e Hijos registraron noventa y ocho tercios de terceras de la nueva cosecha espirituana en los almacenes de Abelardo Cuervo y Compañía, donde los habían comprado.

También registraron cuarenta tercios de la mencionada clase y de igual tiempo, en los almacenes de Constantino González y Compañía.

—Walter Sutter y Compañía, que habían registrado doscientos cuarenta y cuatro tercios de puntillas en los almacenes de Antonio González S. en C., compraron y registraron ayer ciento doce de catorcenas en casa de los Sobrinos de Antero González.

—En los almacenes de estos mismos señores volvió a registrar ochenta y un tercios de puntillas el exportador Sidney Rothschild.

—Setenta y ocho pacas de "botes" cargaron durante la mañana, casa de González y Compañía, los almacenistas y exportadores Constantino González y Compañía.

ENTRADAS DE TERCIOS

Por el patio de los ferrocarriles entraron ayer en la plaza las partidas de tercios que a continuación anotamos:

De Sancti Spíritus, para W. Armbreht y Compañía, 121.

De Caibarién, para Herman Diehl, 152.

De Florencia para Luis Valle, S. en C., 83.

De Puerta de Golpe, para Manuel A. Suárez y Compañía, 72.

De Placetas, para Echevarría y Pérez, 92.

Del mismo Placetas, para J. Cortés y Hermanos, 146.

De Cumanayagua, para Pablo L. Pérez, 114.

Del mismo lugar, para Walter Sutter y Compañía, 197 en dos casillas.

De Camajuaní, para Gabino Roche, 135.

Del mismo Camajuaní, para Abraham Haas y Compañía, 297 en dos casillas.

DE LA NUEVA COSECHA

Noticias que recibimos de las zonas de Partido nos dicen que solamente los cosecheros que disponen de recursos han comenzado los preparativos para la nueva cosecha.

Entre estos cosecheros se cuenta el señor Severiano Jorge, en cuyas fincas están muy adelantados los trabajos de reconstrucción de las menzados los de la nueva cosecha.

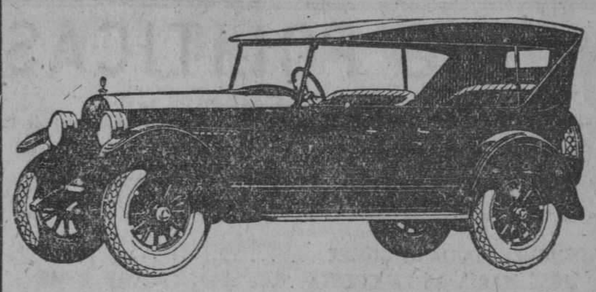

REBAJA-CICLON

Modelos coach cerrado tropical

HUDSON $1700
ESSEX $1050

¡¡A RECONSTRUIR LA HABANA!!

Los automóviles son tan necesarios como los albañiles para la reconstrucción de la ciudad. Hay que sustituir los destrozados.

Ya que hemos tenido la suerte de no sufrir en nuestra existencias los efectos del ciclón, deseamos contribuir a la reconstrucción general, con una gran rebaja de precios adicional a la que habíamos decretado hace pocos días.

El barometro registró un record de descenso durante el ciclón. Nosotros establecemos otro record estupendo en descenso de precios:

ESSEX, phaeton 5 pas.	$1.100
HUDSON, phaeton 7 pas.	1.850
HUDSON, brougham 5 pas.	2.100
HUDSON, sedan 7 pas.	2.250

Precios con 4 ruedas de madera, 4 gomas y equipo standard de fábrica.

ENTREGA INMEDIATA DE COCHES NUEVOS ABSOLUTAMENTE SANOS, Y DE USO EN ESTADO FLAMANTE.

PARA AYUDAR A LA MAS RAPIDA SUSTITUCION DE LOS AUTOMOVILES DESTROZADOS, LOS TOMAMOS COMO PARTE DE PRECIO Y DAMOS GRANDES FACILIDADES DE PAGO.

J. ULLOA Y CIA.

(12 años de existencia)

P. Martí 3, 5 y 7 Habana Tel. M-7951

N. Gelats & Co. BANQUEROS HABANA Aguiar 106-108

Vendemos cheques de Viajeros Pagaderos en Todas Partes del Mundo y Cartas de Crédito Circulares en las mejores Condiciones

"SECCION DE CAJA DE AHORROS"

Recibimos Depósitos en esta Sección Pagando Interés de 3 por 100 Anual

Todas estas operaciones pueden efectuarse también por correo

COMISION BANCARIA

La Sesión celebrada el día quince del actual por la Comisión Temporal de Liquidacion Bancaria fué presidida por el Lcdo. Jesús María Barraqué.

Se negó el pago del crédito que alegó tener con el Banco Español el Sr. Felisardo Alvarez, cuyo crédito ha manifestado que tiene cedido a los Sres. José González y Hermanos de esta Capital, por no concordar el nombre del peticionario con el del que aparece reconocido por la Junta Liquidadora que es Félix y asimismo por no concordar la contraseña de la tarjeta de identificación del mismo con la alegada en su escrito.

Se acordó el pago del segundo dividendo del 5 o|o a los acreedores del Banco Español, Sres. García y Ruiz y Jesús Ruiz y al del Banco Nacional, Sr. Nazario Brito, procediéndose ante el Notario, Dr. Leonardo Sorzano Jorrín a firmar la escritura de pago y devolución de garantías acordada entre la Comisión Temporal de Liquidación Bancaria, representada en ese acto por el Lcdo. Jesús María Barraqué y la Chatam Phoenix National Bank and Trust Company, representada por el doctor Luis Machado y Ortega.

MERCADO DE FLETES

COTIZACIONES

	100 libras	
Costa Norte a Filadelfia	22	24
Costa Norte a Galveston	20	22
Costa Norte a N. Orleans	19	21
Costa Norte a New York	22	24
Costa Norte a Halifax	—	—
Costa Norte a St. John	—	—
Costa Norte a Savannah	—	—
Costa Norte a Boston	24	26
Costa Sur a Filadelfia	24	26
Costa Sur a New York	24	26
Costa Sur a New Orleans	21	23
Costa Sur a St. John	—	—
Costa Sur a Halifax	—	—
Costa Sur a Boston	27	28
Costa Sur a Galveston	22	24

Estas cotiacizones son exclusivamente sobre azúcar.

CERVEZA: ¡DEME MEDIA "TROPICAL"!

M.E.C.D. 2016

NOTAS POLITICAS

Tres Colegios escrutó ayer lunes, la Junta Municipal Electoral de la Habana: Manuel de la Cruz núm. 4; Punta núm. 1 y Cayo Hueso núm. 3. Sumados sus votos a los 37 Colegios escrutados en días anteriores dan el siguiente resultado:

MIGUEL MARIANO GOMEZ	3.747
JOSE MARIA DE LA CUESTA	2.949
VITO M. CANDIA	1.006

PARTIDO LIBERAL
Para Concejales

Emeterio Zorrilla	3.081
Ramón Crusellas	2.738
José Izquierdo	2.596
Ruy de Lugo Viña	2.434
Camilo Marín	2.425
Narciso Morán	2.387
Rafael Sánchez	2.382
J. M. Alvarez Builla	2.373
Carlos Machado	2.352
Ramón Wiltz	2.311
Manuel Buchó	2.237
Enrique Alfonso	2.223
Alfredo Labarrere	2.202
Manuel Méndez	2.195
Eduardo Cidré	2.191
E. López Rovirosa	2.170
Celedonio García	2.165
Juan Castellón	2.151
Cándido Romero	2.131
Oscar Herrera	2.066
Gerónimo Bericiartu	2.051
Cipriano Vigoa	2.028
Santiago Tourión	1.978
Pedro Blanco	1.934
José Angel Ortega	1.863
P. P. Kholy	1.506
P. Díaz Navarrete	1.467
Total de sufragios:	59.641

PARTIDO CONSERVADOR
Para Concejales

José Castillo	2.261
Mauricio Cabrera	1.583
Wifredo N. Brito	1.574
Avelino Orta	1.551
Ramón Ochoa	1.492
Carlos Fraile	1.484
Juan Borrell	1.432
Federico Casariego	1.431
Pedro P. Soldevilla	1.383
Pedro Dobal	1.361
I. Fernández Casuso	1.293
Angel Ríos de la Fe	1.287
Juan Fraga	1.206
Hilario García	1.135
R. Villa del Rey	1.129
Antonio Marichal	1.093
Manuel Silva	1.053
Enrique Fernández	1.038
Ricardo Barquín	1.025
Arturo Torres	1.012
Rogelio del Cueto	943
Marcelino Cubellas	932
Alberto Sotolongo	898
Jorge Torrens	874
Manuel de Cárdenas	871
Rafael González Cruz	825
Gustavo Matos	777
Total de sufragios:	32.047

PARTIDO POPULAR
Para Concejales

José Navarrete	1.192
Miguel Lloret	1.122
Carlos M. Vázquez	1.094
Juan A. Vistuer	1.085
Adrián Jiménez	985
Ignacio Alsina	949
Juan V. Meireles	900
Santiago Veiga	897
Eligio Madan	897
Pastor Laguerueta	892
Estanislao Cuesta	884
Rogelio Sánchez	880
Ricardo Dávila	862
Ramón Puente	858
José Leal	849
Juan de Dios Corbo	828
Julio Cuéllar	813
Adolfo de la Hoz	810
Moisés Espinosa	792
Victoriano Montes	784
César Acosta	780
Mario Valdés	780
Francisco Selmas	756
José A. Ramos	741
Manuel Armenteros	739
Carlos Martínez	730
Serafín Regueira	708
Total de sufragios:	23.590

PARTIDO REPUBLICANO
Para Concejales

	Votos
Ricardo Cabanas	771
Constantino Carneado	551
José Guillén	489
Ramón Roig	488
Carlos M. Quintana	461
A. del Busto	448
Carlos Bárcena	411
J. M. Bonachea	411
Adelo Pérez	396
Andrés Lubián	395
Federico Caballero	394
Bernardo Acebal	373
Raimundo Aragón	371
Mariano Fernández	362
Luis Alonso	359
Luis Bauzá	349
Antonio Magaz	347
Mario Soto	340
Federico D'Escoubert	337
Antonio Perdomo	332
Juan B. Martínez	308
A. Ortega	284
R. Valdés Jorge	262
E. Varona	255
A. Garrido	227
Clemente Rodríguez	218
A. Neninger	215
Total de sufragios	10.438

PARTIDO REFORMISTA
Para Concejales

Secundino López	781
Alfredo Marill	598
Roberto F. Tiant	584
J. Gautier	430
Mariano Barros	377
Jesús Gil	371
Angel Sánchez	347
Francisco Perenas	341
Alejandro Villada	333
Angel Rocabruna	311
Miguel Suárez	272
Eloy Figueroa	273
Julio González	267
M. Traverío	256
Domingo Quintana	252
Moisés Almansa	243
Carlos Castellanos	241
Pedro Cartaña	235
Antonio N. Valdés	229
Francisco de la Guardia	218
Manuel Menéndez	218
Esteban Saldaña	214
Angel Acosta	209
José Maza	186
Daniel Manzano	169
Antonio Valdés	166
Juan M. Arriba	145
Total de sufragios	8.270

PARTIDO DEMOCRATICO
Para Concejales

René Acevedo	1.027
Guillermo Tapia	824
Juan Firpo	744
Antonio Lancís	601
José R. Franca	564
Antonio Maceo	550
Antonio D. Torra	549
Avelino Prado	537
Esteban Echegoyen	531
Regino Campos	508
Gabriel Casanovas	499
Leopoldo Antón	446
José Pinart	444
Antonio González	440
Joaquín Coello	429
Luciano Torres	404
Casimiro Fernández	401
J. Sánchez Callejas	370
F. Pérez Girón	408
Juan León	353
Ventura Ruiz	343
Ramón Laza	326
Juan R. Martínez	323
Rafael López	293
Salvador Vázquez	289
Pedro Roque	249
Jesús Valdés	220
Total de sufragios	12.652

Evelio Alvarez del Real, Oscar del Pino y Pedro Reyes se dirigen a la Provincial Electoral de Pinar del Rio, para desvirtuar las acusaciones contra la legalidad de las elecciones en Consolación del Sur

Los Presidentes y Secretarios del Partido Popular Cubano con el Acalde electo doctor Miguel Mariano Gómez.—Mas adhesiones al banquete al general Asbert.—Laboriosa sesión de la Junta Provincial Electoral de Oriente.—Los posibles Representantes y Consejeros por la Habana

A LA JUNTA PROVINCIAL ELECTORAL DE PINAR DEL RIO

Señores Miembros de la Junta:

Con motivo de las noticias exageradas que se han encargado de propalar determinados elementos del Partido Liberal, y de los recursos presentados ante ustedes, nos consideramos en el caso de dirigirnos a ese organismo, a fin de desvirtuar las acusaciones que se formulan contra la legalidad de las elecciones en el término municipal de Consolación del Norte.

A primera vista, parecen muy poderosos los argumentos que se esgrimen, y no es raro que produzcan la impresión de que, en efecto, allí se desenvolvieron los acontecimientos en forma anormal. Pero, el estudio concienzudo del estado de cosas creado en Consolación del Norte, reclama, para llegar a conclusiones imparciales y justas, que se aprecie la situación de aquel término desde su inicio.

El problema político de La Palma, se divide en dos períodos: uno que comenzó en la época de las inscripciones hasta el 2 de octubre, y otro del 29 de octubre hasta las tres de la tarde del primero de noviembre en que se terminó la elección.

Durante el primer período, que puede fijarse en unos seis meses, vivió aquel término en un estado de verdadera opresión en que intervenían estos elementos poderosos:

1º—El Administrador del ingenio "Niágara", coaccionando a sus colonos y empleados e imponiéndoles la obligación de darle su voto al Partido Liberal.

2º—El señor Manuel Fernández, dueño de la hacienda "Verracos", exigiéndoles igual obligación a los arrendatarios de sus fincas, que son numerosas.

3º—El Alcalde Municipal don Pedro Fuentes, que había traicionado al Partido Conservador, alzándose con la Alcaldía que obtuvo del mismo, y convirtiéndola en instrumento inconsciente de represalias políticas.

Continúa en la ULTIMA página

CONCURSO

NOTAS DEL CONCURSO

El día 20 del corriente mes de noviembre, se celebrará un baile en honor de la señorita Conchita Arredondo, candidata de nuestro gran Certamen Nacional de Belleza.

La Sociedad Unión Castellana de Cuba, ha cedido gratuitamente sus salones para esta simpática fiesta.

La señorita Conchita Arredondo es una de nuestras más lindas y simpáticas candidatas y cuenta con un número ilimitado de admiradores que quieren sacarla triunfante en esta simpática Justa de Belleza.

Prometemos asistir.

Pastas para sopa:
MAGIN QUER
El que las prueba una vez, las prefiere siempre.
PRIMERA MARCA ESPAÑOLA
SOL III. TEL. A-0342.

CORTANDOSE EL ABDOMEN CON UNA NAVAJA Y UN CUCHILLO, SE SUICIDO AYER UN ASIATICO POR ESTAR ENFERMO

Falsificación de la firma del secretario de la Junta Municipal Electoral de Agramonte.—Elevada la causa por la muerte del chino Andrés Chiu León.—Secretario judicial acusado.—Otras noticias

Ayer fué conducido a Emergencias gravemente herido el asiático Manuel Chang, de Cantón, de 55 años de edad y vecino de San Nicolás 112.

Reconocido por el doctor Valiente, presentaba una herida grave penetrante en la región abdominal falleciendo en el hospital a consecuencia de la herida.

Los vigilantes 70 y 1919 que lo condujeron al Hospital, ocuparon un papel verde escrito con caracteres chinos y el asiático declaró ante el juez de Instrucción de la Sección Tercera y la Policía, que por encontrarse enfermo del estómago y del corazón y no lograr curarse, a pesar de haberse gastado mucho dinero en medicina y médicos, había decidido quitarse la vida utilizando para ello un cuchillo y una navaja, con los cuales recordando la costumbre japonesa del "Kari Kari" se había seccionado el abdómen, introduciendo ambas armas a la vez en él. Se ocuparon el cuchillo y la navaja.

FALSIFICARON LA FIRMA DEL SECRETARIO DE LA JUNTA MUNICIPAL DE AGRAMONTE

El señor Francisco Rivas Infante, Secretario que fué de la Junta Municipal Electoral de Agramonte denunció en el juzgado de Instrucción de la Sección Primera, que en el mes de septiembre pasado ocupando dicho cargo y en vista de las diferencias que existían entre él y el presidente de la referida junta doctor Lura, dirigió un telegrama al Presidente de la Junta Central Electoral, pidiendo dos o tres días de permiso, para poder trasladarse a esta ciudad y dar cuenta a la junta de lo que en Agramonte ocurría.

Pocos días después recibió un oficio de la Junta Central Electoral, aceptándole la renuncia que con carácter "irrevocable" había presentado del cargo de Secretario de la Junta Municipal referida.

Como él no había presentado la renuncia, vino a la Habana y fué a la Junta Central y allí le exhibieron un oficio firmado por él, renunciando irrevocablemente su puesto.

Ese oficio, no fué escrito por él, aun cuando su firma es auténtica.

Supone el denunciante que aprovecharon un oficio firmado por él, y borraron lo escrito sobre su firma y escribieron en él su renuncia. No sospecha de nadie, pero supone sea obra de aquéllos que no querían continuara en el cargo que desempeñaba.

ELEVADA A LA AUDIENCIA LA CAUSA POR HOMICIDIO DE ANDRES CHIU LEON

La causa instruída por el homicidio del comerciante asiático Andrés Chiu León, en que había sido elevada a la Audiencia y volvió al Juzgado, por haber sido detenido uno de los acusados, Guillermo Lee, ha sido elevada nuevamente a la Audiencia. En ella aparecen procesados por homicidio doce asiáticos faltando solamente por detener Antonio Yan o Antonio Mazac, que se halla en rebeldía.

SECRETARIO JUDICIAL ACUSADO

En la Jefatura de la Secreta se personó ayer José Blanco Vázquez, español, de 53 años, vecino accidental del Hotel Holguín sito en Monte 17 y 19 y que habitualmente reside en Camagüey presentando una importante denuncia.

Expone en ella, que en noviembre del pasado año 1925, al desembarcar en Camagüey, procedente de la Habana, le sustrajeron una cartera conteniendo 132 pesos.

Fué detenido y procesado por esta causa un individuo nombrado José de la Caridad; o Juan José Oramas o Carlos Guerra ,al cual se le ocupó la cartera con el dinero.

Al prestar declaración el denunciante en el Juzgado de Instrucción de Camagüey, vió en la mesa del Secretario Judicial, el dinero que le sustrajeron y hace días, terminada ya la vista de la causa que tiene el número 1181 de 1925 y condenado el detenido, fué a recoger el dinero de su propiedad y el Secretario le dijo que no se había ocupado dinero alguno, sino solamente un pañuelo. Supone que el referido Secretario trate de apoderarse de los 132 pesos.

NOMBRARAN UN JUEZ ESPECIAL

En las causas que se instruyen por falsificación del sello de la Caja de la Aduana y por empleo de tornaguías en mercancías de consumo en la Aduana, será nombrado juez especial el doctor Gabriel Quesada, para que en comisión las instruya.

CAMARERO DETENIDO. — LE OCUPARON LAS PRENDAS SUSTRAIDAS

El Experto Axcuy y el vigilante 700 detuvieron ayer a José Blanco Otero de la Argentina, de 23 años, camarero del hotel Sevilla y vecino de Armas 19, en la Víbora. Al practicar un registro en su domicilio se ocuparon las siguientes prendas: un collar de oro y piedra; una pulsera de oro y esmalte y una sortija de platino con un brillante que fueron sustraídas de la habitación 335 del hotel Sevilla que ocupaba Mr. Robert E. L. Morton, doctor en Medicina, de los Estados Unidos de 57 años de edad y su hija Mis Esther L. Morton. Blanco fué remitido al Vivac.

ROBO

Denunció a la Policía Lorenzo Pérez Hernández, vecino de San José 207, habitación 15 que le sustrajeron de un baúl ropas por valor de 70 pesos.

UNA CAIDA

Al caerse de una escalera sobre el mostrador del establecimiento en Ayuntamiento número 12 Ramón Padañon, de 42 años de edad, sufrió contusiones en la región costo axilar izquierda con fractura de la octava costilla de dicho lado. Fué asistido en el tercer centro por el doctor Liñero.

DOS LESIONADOS AL DERRUMBARSE UN TECHO POR EL CICLON

En la Clínica Sousa, sufrieron ayer la amputación de la pierna izquierda Pablo Castillo Gómez, cochero de la Habana, de 32 años y vecino de Ayesterán 9, y Marcelina Blanco, española de 32 años, vecina de Zapata 1.

Estos lesionados al tratar el día 20 del pasado octubre de abandonar la casa Zapata 1 que se derrumbaba, fueron alcanzados por un techo que se desplomó, sufriendo la fractura ambos, de la pierna izquierda.

PROCESADOS

Salgo Zoltan fué procesado ayer por ejercicio ilegal de la profesión de cirujano dentista, con 100 pesos de fianza; José Inés Cruz fué procesado con 300 pesos de fianza; Antonio Arias Arocha fué procesado por lesiones graves con $500; José Iglesias San Luis, fué procesado por infracción de la ley de drogas con 500 pesos.

HURTO DE PRENDAS

Denunció en la Secreta, Teresa Martínez Peñalver, vecina de San José 119, lerta A, que dejó una bolsa conteniendo prendas por valor de 200 pesos sobre una mesa y se la hurtaron. Sospecha sean autores del hecho un tal Juan que reside en San Lázaro e Infanta y un individuo apodado El Rubio.

ACUSO AL VENDEDOR

José Awn de Siria, vecino de Antón Recio 17, denunció en la Secreta, que había entregado mercancías por valor de 660 pesos a Jorge Aincea Laguando, de Siria, vecino de Estrella 6; y éste se había apoderado del producto de la venta. Aincea declaró que había vendido a plazos las mercancías y aun no las pudo hacer efectivas. Quedó en libertad.

ARROLLADO POR UN CAMION DE O. PUBLICAS

El doctor Capote asistió en el primer centro de socorro a Pablo Sandoval, de 31 años, vecino de Zanja 137, que fué recogido del pavimento en Misión y Revillagigedo por el vigilante de la Policía Nacional número 1110. Presentaba contusiones diseminadas por todo el cuerpo y fenómenos de conmoción cerebral.

Se presentó a la Policía Rafael Tomás Torres, chauffeur de un camión de Obras Públicas y vecino de Aguila 83, que declaró que el lesionado resbaló y cayó delante del camión, siéndole imposible el evitar arrollarlo por más esfuerzos que hizo. Quedó en libertad.

SE APROPIO DE LAS TEJAS Y TABLAS, EL DIA DEL CICLON

En la Secreta denunciaron ayer Evaristo y Bernardo García Méndez, vecinos de Magnolia 48 y Moreno 8, propietarios de varias casitas en el Reparto Aldecoa, que el día 20 de octubre próximo pasado, cuando mayor era la furia del ciclón que derrumbó sus casas, un individuo de la raza de color conocido por "Secundino" se apoderó de las tejas y tablas, llevándoselas después en un carretón.

El detective Montes averiguó que Secundino, cuyo verdadero nombre es Alberto Fernández, vendió los materiales robados a Francisco Costa, Carpintero establecido en Ulloa y Reparto, en cuyo lugar los ocupó. Alberto no ha sido detenido.

MAQUINA DE ESCRIBIR ROBADA

Denunció el doctor Ramón Vera Verdura, Abogado, que de su domicilio, Obra Pía 35; le sustrajeron una máquina de escribir valuada en 50 pesos.

ALMACENISTAS QUE TRAFICAN CON LICORES

PODRAN EFECTUAR TRASIEGOS DE DICHO PRODUCTO PREVIAMENTE HAY QUE SOLICITAR PERMISO DE HACIENDA

A propuesta del Secretario de Hacienda, el Sr. Presidente de la República, firmó ayer tarde un Decreto cuya parte dispositiva dice así:

RESUELVO:

Primero. Que los almacenistas que trafiquen con licores fuertes o bebidas alcohólicas, a que se contrae el Decreto 680 de 19 de Mayo del año en curso, podrán efectuar trasiegos de dichos productos de envases mayores o menores, y de menores a mayores, siempre que se trate de caldos de una misma procedencia, clase y graduación.

Segundo. Cuando el trasiego se verifique de envases menores de 100 litros a otro de mayor cabida y especialmente los de garrafones, galones y botellas, bien sean a pipotes de hierro, pipas de madera o tanques, se requerirá la previa intervención de la Sec. de Impuestos del Empréstito, mediante la solicitud por escrito del interesado. Los inspectores designados darán fe en acta duplicada de haberse realizado el trasiego, haciendo constar la procedencia de los productos con vista de los documentos que los ampara, su clase y graduación. Dichas actas serán suscritas por los Inspectores y Almacenistas o su representación legal que haya presenciado la operación, haciéndose simultaneamente la anotación en el libro oficial del almacén señalando con una "T" con tinta roja en la casilla donde aparezcan anotados los envases de los licores trasegados.

Tercero. No será válido a los efectos del impuesto ningún documento amparador que se presente de productos que han sido trasegados de envases menores de 100 litros, sino se acompaña al mismo al acta que autorizó dicho trasiego, conforme se establece en el párrafo anterior y los almacenistas contravendores del citado párrafo será considerados infractores del Art. 95 del Reglamento del 30 de Jun. de 1905 y penado conforme a la escala gradual que se establece en el art. 99 del propio reglamento.

Cuarto: Los envases destinados a depósitos permanentes de licores, sea cualquiera su cabida deberá estar contrastados y probistos de un velómetro de esacala a centímetro con su equivalencia a litros, para con facilidad determinar su contenido, rotulándose estos en lugar visible con la expresión del producto que contiene.

Se derogan cuantas disposiciones se opongan al cumplimiento de este Decreto el cual surtirá sus efectos desde su publicación en la Gaceta Oficial.

LA LEGACION DE ITALIA EN LA HABANA HACE UNA ACLARACION ACERCA DE LOS PASAPORTES PARA LOS EXTRANJEROS

La Legación de Italia en la Habana nos envía para publicar en este periódico, una comunicación referente a los pasaportes exigidos a los extranjeros y desvaneciendo una torcida interpretación que se ha querido dar a este asunto.

Roma, Noviembre 15.

"Algunos periódicos extranjeros han interpretado las recientes medidas tomadas en asunto de pasaporte como dirigidas en contra de los extranjeros, en el sentido de que habría sido decidida la revisión de los vistos establecida por las Autoridades Italianas a los pasaportes de los extranjeros para su admisión en Italia.

"Trátase de un grosero error o acaso de una maniobra tendenciosa dirigida en impedir la idea de extranjeros a Italia.

"Las medidas recientemente tomadas por el Gobierno Italiano se refieren exclusivamente a los ciudadanos italianos que desde Italia se van al exterior.

"De ningún modo afectan a los extranjeros, los que, teniendo sus documentos en regla, pueden, como siempre, ir a vivir tranquilamente en Italia.

"Al contrario de las voces tendenciosamente difundidas acerca del proyecto de ley relativo a las medidas de defensa del Estado, ya aprobado por la Cámara y que está en camino de ser presentado al Senado, no existe alguna disposición que se refiera a los extranjeros.

"En resumidas cuentas estos disfrutan en Italia ahora como antes de absoluta tranquilidad pues las reglas sobre pasaportes no impiden sus movimientos como las nuevas leyes en defensa del Estado no amenazan su seguridad.

"En Italia encuentran ellos más que nunca paz y bienestar, de lo que es prueba su gran afluencia en todas las ciudades italianas.

EL REY DE BELGICA Y EL MARISCAL FOCH

PARIS, Noviembre 15. (SR)— El Rey Alberto de Bélgica ha dirigido una carta personal al Mariscal Foch de Francia replicando las declaraciones hechas por éste a un redactor del periódico "LeMatin" el día del armisticio y que fueron reproducidas por el "Daily Mail" de Londres el día siguiente.

El general Foch da a la publicidad varios pasajes secretos de la historia de la guerra declarando que en el período crítico de noviembre de 1914 triunfó él por medio de la persuasión que sobre el Mariscal británico Sir John French y el Rey Alberto de Bélgica, que flaquearan en la línea de batalla del Iser. El Rey se muestra sorprendido por la publicación de ciertos asuntos y después de reiterar a Foch sus votos de amistad y admiración dice que la proposición de la retirada no recibió su aprobación "de lo cual usted está bien seguro", agrega.

La real carta termina diciendo: "Es mi deber mantener inmaculada la reputación de mis oficiales y soldados de cuyo valor puedo mostrarme orgulloso".

EN DICIEMBRE, LA REINA DE RUMANIA REGRESA A SU PAIS

Asegúrase que el Rey Fernando se propone abdicar dentro de poco a causa de su mala salud

CHICAGO, noviembre 15—(S. R.)—La Reina María de Rumania anuncia su salida con dirección a su patria para el día 11 de diciembre próximo, en el trasatlántico Majestic, habiendo cancelado la mayor parte de su programa de excursión por la región sureña de los Estados Unidos, porque necesita responder al llamamiento del Rey Fernando que se encuentra bastante delicado de salud en Bucarest.

LA ENFERMEDAD DEL REY FERNANDO

BUCAREST, noviembre 15.—(U. P.)—El periódico "Politika" corrobora los rumores referentes a que el Rey Fernando se propone abdicar dentro de poco tiempo y que al efecto ha solicitado que la Reina María reduzca su estancia en los Estados Unidos, regresando más pronto a este país, donde se habrán tomado ya medidas para que la Princesa Ileana los suceda en el trono.

A pesar de que el especialista francés doctor Bensaude ha ratificado el diagnóstico de que la dolencia del Rey es una rectosia moiditis, la opinión pública insiste en creer que el Rey Fernando sufre de cáncer en el estómago. Los médicos sostienen que su estado es satisfactorio.

HACEN EN CHICAGO 220 FOTOGRAFIAS A LA REINA MARIA

CHICAGO, noviembre 15—(U. P.)—La Reina María de Rumania y sus hijos han resistido hoy una dura prueba. En la visita que efectuaron a las fundiciones metalúrgicas de Gary, once fotógrafos dispararon 220 instantáneas.

La Reina y sus hijos fueron en dicha visita huespedes de E. J. Buffington y mostraron sumo interés en el funcionamiento de los talleres, sobre todo el Príncipe Nicolás a quien fascina la mecánica.

Los naturales de Rumania que trabajan en los referidos talleres pudieron presentar sus respectos a la Reina, pues se les concedió permiso para ello. Al regresar en el tren hacia esta ciudad, se detuvieron la Reina y sus hijos en el barrio rumano, dirigiendo la soberana la palabra a un grupo de cien obreros.

Más tarde, la Reina fué invitada de honor a un almuerzo en el South Shore Country Club, ofrecido por Charles J. Vopicka ex-ministro de este país en las naciones balkánicas y por la noche asistió a una comida en el club Casino.

LA REINA MARIA NO DISCUTE FINANZAS EN LOS ESTADOS UNIDOS

CHICAGO, noviembre 15.—(UP) En nombre de la Reina María se ha emitido hoy una declaración oficial negando que edurante su visita a los Estados Unidos haya discutido ningún empréstito con banqueros norteamericanos ni haya tratado la cuestión de financiar al Gobierno rumano.

El representante de la Reina dijo muy significativamente que el único asunto financiero en que la soberana ha intervenido durante su visita a este país, ha sido aceptar un donativo de cinco dólares que hizo una rumana para emplearlos en obras de caridad en su país de origen.

UNA RUSA FORMULA GRAVE ACUSACION CONTRA SU ESPOSO

Dice que mientras duerme le pone unas inyecciones con el objeto de matarla para casarse con otra

Desde hacía varios días el teniente Calvo, jefe de la Sección de Expertos, tenía confidencias de que en la casa Lamparilla, 63; habitación número 1, donde residía un matrimonio de nacionalidad rusa, un hombre, aprovechando que su esposa se quedara dormida, la inyectaba drogas con el único fin de hacerla desaparecer.

Con tal motivo, el teniente Calvo comisionó a los expertos Vaquero y Llorente, para que practicaran las investigaciones correspondientes.

Anoche, los citados policías se personaron en la habitación referida, donde reside el matrimonio Harry Nemets, de treinta y cinco años de edad y Lisa Nemets, de veintiséis años de edad. Esta manifestó que efectivamente, su esposo Harry, diariamente le inyectaba sin su consentimiento, un líquido al que creía fuese narcótico, pues por la mañana cuando se despertaba, se sentía muy fatigada y llegaba hasta perder la memoria.

Agregó la señora Lisa que su marido le aplicaba las inyecciones sin que ella se diera cuenta, pues lo hacía cuando se encontraba en brazos de Morfeo, advirtiendo esto por las mañanas al verse las marcas de las punciones que presentaba en distintas partes del cuerpo.

Su marido dijo, por último Lisa, en distintas ocasiones le manifestó que él tenía otra mujer más guapa que ella, por lo que estimaba que Harry tratara de darle muerte, a fin de unirse a la otra.

Practicado un registro en la habitación, los policías no lograron hallar jeringuilla hipodérmica ni las drogas narcóticas.

La señora Lisa fué reconocida en el Primer Centro de Socorro por el doctor Catasús, quien certificó que no presentaba señales de punciones ni aparentar el vicio de las drogas.

El acusado negó los cargos que le hiciera su esposa, siendo puesto en libertad por el juez de guardia, a cuya autoridad fué presentado.

HURTO

Joaquín Valdés Valdés, de cincuenta y siete años de edad y vecino de J. Delgado, 68, en San Antonio de los Baños, dió cuenta a la policía que de la casilla que posee en el Mercado Unico le han sustraído un cheque por valor de setenta y seis pesos y cinco pesos más en efectivo.

ATENTADO Y LESIONES

El vigilante 168 Manuel Martínez arrestó en el interior de la casa de vecindad situada en Economía y Apodaca, a Justo Jerez Rodríguez, de veintidós años de edad y vecino de Máximo Gómez, 85, en Guanajay, por acusarlos José Fernández Fernández y Angela Melgar Alonso, vecinos de la fonda establecida en la calle Agramonte, 44, de haber formado un fuerte escándalo y maltratarlos de obra.

El vigilante, al detener a Jerez, cuando se dió a la fuga, también fué agredido por dicho individuo, el que le hizo fuerte resistencia.

Reconocidos todos en la casa de socorro, presentaban lesiones leves, hallándose además en estado de embriaguez el acusado.

Jerez ingresó en el Vivac.

Se inauguró anoche en la Asociación de Pintores y Escultores la Exposición de Domingo Ramos

Anoche se celebró en los salones de la Asociación de Pintores y Escultores que tan acertadamente dirige el doctor Federico Edelman, la anunciada exposición del notable pintor cubano Domingo Ramos.

Y a pesar de la lluvia que cayó incesantemente toda la noche, se reunió en la sala principal de la exposición un grupo numeroso de escogidos, de amantes del arte, que aun a pesar de la noche lluviosa tuvieron tiempo de recrearse con los maravillosos lienzos de Domingo Ramos, lienzos plenos de luz y de verdad.

Hacía tiempo que Ramos no exponía sus cuadros; así es que esta pequeña pero interesante aportación de sus obras en la noche de ayer —siete cuadros, producto del trabajo de tres meses—causó entre los dilettantis habaneros una gratísima impresión.

Todos los que estaban presentes salieron muy bien impresionados y solamente se escuchaban por doquiera palabras de encomio y de admiración para el gran artista cubano que en poco tiempo ha sabido, gracias a sus esfuerzos personales, a su trabajo intenso, a su maravillosa visión del paisaje, ser uno de los valores pictóricos de Cuba de más positivos méritos.

Domingo Ramos tiene, como ya han dicho, numerosos críticos de arte, una clara visión para llevar al lienzo el paisaje, una técnica acabada y una manera saliente de pintar.

Entre los cuadros que más llamaron la atención figuraba uno del Valle de Viñales, que perteneció al senador Wifredo Fernández, paisaje pintado en tonos de un verde brillantísimo y unos morados de una suavidad que solamente posee la mano sabia y la sensibilidad exquisita de Ramos.

Hay otro, que ocupa todo un testero del salón, cuadro de grandes proporciones, donde se revela este pintor como un verdadero maestro, dominando siempre el tono verde y pajizo, y los morados y la luz del sol tropical, sin alardes de manchas amarillas de mal gusto, sino siempre suavemente, a pesar del tono brillantísimo que sabe darle siempre a sus lienzos.

No seguimos enunciando los cuadros, pues tendríamos que hacer resaltar la belleza, la exactitud, el colorido, la impresión, el sentido del natural de todos los cuadros de Ramos que ya es, sin que con esto se haga un elogio exagerado, uno de los pintores más grandes de Cuba.

Entre las personas que asistieron anotamos al señor Secretario de Instrucción Pública y Bellas Artes, señor Fernández Mascaró; Esteban Betancourt; el señor Federico Edelmann, director de la Asociación de Pintores y Escultores; el señor Manuel Vega, profesor de la Academia de San Alejandro; Enrique Saló, notable escultor en madera, vicesecretario de la Asociación; el señor Nicolás Pérez; Guillermo Alvarez, pintor y profesor del Centro de Dependientes; Juan E. Giró, jefe del Negociado de Bellas Artes; Enrique Casaria, pintor; Ramón Mateu, escultor; el ameno e inteligente Nené de Armas; el pintor Sánchez Araujo; Telesforo Ferrer, artista; José Mendiola; Víctor Manuel, pintor de muchas promesas; Benito Paredes, escultor; Francisco Alfonso; Eugenio G. Olivera, catedrático de la Academia de San Alejandro; Ricardo Echarte; Lucio Altuna, pintor; José Segura, artista de mérito; Alfonso San Miguel; el señor del Busto, arquitecto del precioso edificio Centro Asturiano de la Habana; Pedro Irizar; Ramón Boyar; doctor Francisco Leza y el pintor Domingo Ravenet.

LOS RELIEVES DEL MONUMENTO A ZAYAS

LLEGARAN EN BREVE A LA HABANA

En el vapor italiano "Fella", que está actualmente navegando hacia la Habana viene un cargamento de unas 50 toneladas de mármol "Botticino", que constituye las piezas de los magníficos relieves del monumento al Dr. Alfredo Zayas, situado en el parque de su nombre. Estos relieves son obras de arte de los conocidos escultores italianos Angiolo Vanneti de Firenze y Ettore Salvatori de Carrara, bajo cuya dirección se ha ejecutado el monumento al Dr. Zayas.

El peso del total de estos relieves que alcanzan a las 50 toneladas, es dato que permite formar idea en cuanto a su importancia.

Estas piezas están hechas de mármol "Botticino", y en cuanto lleguen, serán colocadas, al fin de que el monumento quede cuanto antes terminado, según deseo del contratista, señor Pennino, y del Comité que preside el General Carlos González Clavell, Senador de la República.

UN MISTERIOSO HECHO DE SANGRE, EN SAN NICOLAS, ENTRE VARIOS SUJETOS OCASIONO LA MUERTE A UNO DE ELLOS

Apareció la última de las víctimas ocasionadas por el desbordamiento del rio Cayaguani, en Banes.—Diez y sei. jugadores detenidos por la policía secreta, en Punta Brava

APARECIO LA ULTIMA VICTIMA OCASIONADA POR EL DESBORDAMIENTO DEL RIO "CAYAGUANI", EN BANES

(Por telégrafo)

Banes, noviembre 15, DIARIO, Habana.—Ha ingresado en el Hospital de la "United Fruit" el obrero Sergio Pérez, trabajador del central "Tacajo", que fué herido grave de dos balazos, uno en el muslo izquierdo y otro en la pierna derecha, donde tiene alojado el proyectil.

Estas heridas le fueron producidas por el soldado Eudaldo Suárez, quien lo detuvo, acusado de hurto, al fugarse del departamento donde se le tenía detenido. El referido soldado se halla preso en el Cuartel de la Guardia Rural.

—Se ha completado el hallazgo de las víctimas que ocasionó el desbordamiento del pequeño río "Cayaguani" con la aparición del cadáver del niño que faltaba por aparecer. Este se pudo localizar al observarse las "auras" que volaban sobre una pequeña loma donde yacía el cuerpo de la criatura en estado de descomposición.

La madre del niño ignora aún la horrenda tragedia. El abuelo, que intentó salvarlo, lanzándose a caballo sobre el aluvión, ha escapado milagrosamente asido a las ramas de un árbol, sobre el que pasó toda una terrible noche. Este anciano da señales de haber perdido el juicio.

—Los amigos del ex-Senador Félix del Prado, sin distinción de matices políticos, agrupados en número de más de doscientos alrededor de una bandera blanca izada en el centro de una mesa, han celebrado su triunfo en estas elecciones con una excelente comida en el Parque de Diversiones de Bella Vista, reinando en el acto una cordial y efusiva fraternidad.

Pueyo, Corresponsal.

ASIATICO MUERTO POR UN TREN

San Nicolás, noviembre 15, DIARIO, Habana.—Hoy fué encontrado muerto en el kilómetro 90, junto a la vía férrea, un asiático como de 25 a 30 años que viajaba en el tren de la madrugada de Cienfuegos a la Habana.

El occiso no ha sido identificado, pero se cree que se cayó del tren en el momento en que marchaba a gran velocidad fracturándole el cráneo y mutilándole la pierna izquierda. Mañana se la practicará la autopsia.

Félix Pérez, Corresponsal.

LA SECRETA DETIENE A DIEZ Y SEIS JUGADORES

Punta Brava, noviembre 15, DIARIO, Habana.—Anoche próximamente a las diez fueron sorprendidos por la policía secreta que en número de catorce asaltaron la casa que ocupa el Círculo Liberal, deteniendo a diez y seis individuos que se halaban jugando.

Lo único que pudo ocuparse fué cierta cantidad en metálico. Todos los jugadores están detenidos, excepto dos que prestaron fianza de cien pesos. Los otros catorce serán enviados a Hoyo Colorado, ante el juez de primera Instrucción.

López, Corresponsal.

AMENIZADA LA COSECHA DE PAPAS EN GÜINES

Güines, noviembre 15, DIARIO.—Habana.—Llueve sin cesar desde ayer tarde, y si sigue este estado de tiempo durante algunas horas más se perderán de seguro cerca de 22.000 barriles de papas acabados de sembrar en esta zona.

Suárez, Corresponsal.

SE ESTA RENOVANDO LA TUBERIA DEL ACUEDUCTO

Santiago de Cuba, noviembre 15. DIARIO, Habana.—Ha comenzado

QUEJAS DE SUSCRIPTORES
Departamento Central: Habana, M-8404. Agencias: Cerro y Jesús del Monte, I-1994; Marianao, Columbia, Almendares, Buen Retiro, Quemados y Pogolotti, F.O-7090.

DIARIO DE LA MARINA

ASSOCIATED PRESS
Esta Asociación es la única que posee el derecho de reproducir las noticias cablegráficas y la información local que en este DIARIO se publiquen.

AÑO XCIV — LA HABANA. MARTES 16 DE NOVIEMBRE DE 1926 — PAGINA QUINCE

EN LA CONVENCION DEL SOCIALISMO AUSTRIACO SE SEÑALAN NORMAS MUY IMPORTANTES PARA LOS PARTIDARIOS

La referida convención celebrada en Linz, capital de la alta Silesia, ha tenido importancia extraordinaria, apartándose de todas las sendas conocidas del socialismo internacional

REPUDIA TODA CLASE DE VIOLENCIA PARA CONSEGUIR SU FIN

Otra de las sorpresas que ofrece es la repudiación del pacifismo integral y completo en materia de política internacional, pacifismo por el cual siempre había clamado el socialismo en otras épocas

LINZ, Noviembre 15. (Agencia Duems)— Acaba de clausurarse la convención del partido socialista austriaco, celebrado en esta capital de la Alta Austria con asistencia de delegados de toda la nación.

La convención ha tenido importancia extraordinaria apartándose de todas las sendas señaladas hasta ahora por el socialismo internacional y hasta siguiendo en algunas de ellas, las más trascendentales como la lucha contra la religión, las clases sociales y el nacionalismo, el camino opuesto al tradicionalmente preconizado por esa doctrina política. Por esta razón existe todo motivo para creer que las resoluciones adoptadas en esta ciudad, repercutirán en los elementos socialistas de toda Europa, opinando algunos observadores que podrán llegar a influir en la política doméstica de otros países, y que se trata de una transformación completa del socialismo austriaco.

En efecto, dicha convención rompió radicalmente con algunas de las tradicionales doctrinas revolucionarias que hasta ahora se habían considerado como partes integrantes indispensables del socialismo.

Entre las doctrinas afectadas figuran nada menos que los métodos revolucionarios violentos y la lucha de clases. La convención repudió de plano cualquier clase de violencia para la consecución de sus fines, y ya no recomienda la guerra de clases sino en los casos de que se pretenda restaurar la monarquía en Austria o se haga la tentativa de establecer la dictadura de la burguesía.

Otra de las sorpresas que ha rendido la convención es la repudiación del pacifismo integral y completo en materia de política internacional, pacifismo por el cual siempre había propugnado el socialismo en épocas anteriores, y en esta conexión se hace resaltar la conveniencia de que el partido socialista austriaco mantenga siempre las relaciones más estrechas con el ejército.

En cambio, se denuncian las guerras imperialistas y nacionalistas, que se condenan de la manera más absoluta, puntualizándose la necesidad de combatir toda tendencia que pudiese conducir a ellas.

Finalmente, en el nuevo programa de los socialistas austriacos se abdica de manera explícita de todos los dogmas anticlericales, que antes se contaban entre los que con más ahinco esgrimía el socialismo, dejando así tácitamente la puerta abierta para una posible cooperación con el elemento católico.

En las esferas oficiales y parlamentarias se comenta vivamente la actitud de los socialistas austriacos, haciéndose toda clase de cálculos y conjeturas acerca de los caminos que podrá acarrear en la estructura del parlamento y en la proporción de las fuerzas de los diversos partidos políticos del país.

LA DECISION DE LA CONVENCION ENVUELVE UN VERDADERO CAMBIO DE ORIENTACIONES

VIENA, Nov 15 (Agencia Duems)

Créese que las trascendentales resoluciones adoptadas por la Convención del partido socialista austriaco que acaba de clausurarse en Linz se deban al deseo de ganar el poder en las próximas elecciones al parlamento, es decir que el partido espera obtener bastantes curules más de los que cuenta, de modo que resulte imprescindible para la organización del Gabinete. De ahí que haya desistido, según parace definitivamente, de proclamar el predominio del proletariado en la vida política de la nación como panacea para todos los males sociales, anunciando en cambio su propósito de apoyar el régimen republicano democrático en Austria.

Tal es la interpretación más general que se escucha entre los círculos parlamentarios de esta capital.

Sin embargo, los observadores más desinteresados no creen que se trate puramente de una maniobra oportunista, que, aun así, tendría grandísima importancia en el campo de la política, sino más bien de verdadero cambio de orientación en el seno del socialismo austriaco, cambio que estaba en gestación desde hace varios años.

Aunque la renuncia a los dogmas anticlericales tenga claramente por objeto principal la conquista de los votos de los campesinos y de los miembros de los sindicatos cristianos, esos mismos observadores hacen resaltar que tampoco debe considerársela aisladamente, sino en conjunto con las otras repudiaciones de los demás principios, antes caros al socialismo austriaco, y que por consiguiente es también una señal de la tranformación interna que ha experimentado ese elemento político.

LOS SOCIALISTAS AUSTRIACOS QUIEREN COLABORAR EN COALICIONES POLITICAS

VIENA, Nov. 15 (Agencia Duems) La Convención del partido socialista de Austria, clausurada en Linz del Danubio, adoptó, entre otras, una resolución anunciando que está dispuesta a participar en cualquiera coalición política. Significa esto que los socialistas desisten de su negativa de colaborar con el elemento católico del parlamento.

Este propósito es una consecuencia lógica de la renuncia de los socialistas austriacos a sus principios anticlericales.

Sin embargo, no es probable que se organice por ahora una coalición figurando los socialistas y los católicos, sino que la cuestión se decidirá probablemente despues de las elecciones.

HOTEL ALAMAC
Broadway esq. a calle 71. Nueva York.
EL HOTEL PREDILECTO DE LOS CUBANOS Y DE LOS HISPANOS EN GENERAL
¿Por qué?
Porque...
Se atiende a todos a la española, y se les habla en español.
Es modernísimo, elegante, económico, a prueba de fuego, y está en el corazón de Nueva York, cerca de todas partes.
Su "chic hispano" es insuperable e inconfundible.
La fama de sus salones y restaurants es única. ¿Quién no oyó hablar de su gran salón "Elizabeth", su "Salón Japonés", sus restaurants "Azul" y "Medioeval" y sobre todo, el "Congo Room", con su estupenda terraza sobre el piso 20, que domina Nueva York?
¿Y quién no se deleitó con la magnífica Orquesta del Alamac, intérprete de nuestros clásicos danzones?
Los precios del Alamac, al alcance de todos, son los siguientes:
Cuarto sencillo para 1, $4.50. Para dos personas . . . $6.00. Cuarto doble, para 1 o 2, $3.00 Por mes 180.00.
TODOS CON BAÑO Y DUCHA
Departamentos de sala, un cuarto, y baño y ducha, desde $225 al mes.
Hay también departamentos con 3 o 4 alcobas, además de la sala, y con 2 baños, a precios de verano.
Cocina moderna y criolla bajo la experta dirección de un excelente cocinero español.
Intérpretes y sirvientes de habla española.
Atención especial a la clientela hispana bajo la directa supervisión del señor
ANTONIO AGUERO
Gerente Hispano
MARRY LAZ OWNERSHIP MANAGEMENT

TODO JAPON IMPLORA POR LA SALUD DEL AMADO EMPERADOR

TOKIO, noviembre 15.—(SR)—Durante las últimas veinticuatro horas ha permanecido invariable el estado de gravedad del Emperador del Japón, reinando gran ansiedad entre la muchedumbre que permanece frente al palacio imperial en espera de los boletines que se publican cada cuatro horas. En todas las pagodas y escuelas del país se elevan plegarias para que el emperador recobre la salud.

ESTA ACTUANDO EL NUEVO PRESIDENTE BRASILEÑO, DR. LUIZ

En medio de un entusiasmo indescriptible el nuevo jefe del Estado tomó ayer posesión

EL NUEVO MINISTERIO

Uno de los problemas principales a que tendrá que hacer frente es el de la estabilización monetaria

RIO JANEIRO, noviembre 15.—(A. P.)—En medio de un intenso entusiasmo popular, que revistió inusitadas proporciones con motivo de la exaltación al poder del nuevo Presidente, Washington Luiz, quien tendrá en sus manos las riendas del Gobierno del Brasil durante el cuatrienio de 1926 a 1930, todas las fortalezas y navíos de guerra surtos en puerto, así nacionales como extranjeros, saludaron el día de hoy con una salva de veintiún cañonazos.

Desde temprano notábase gran animación en las calles y enormes multitudes se situaban en los sitios prominentes, a lo largo del trayecto por donde debía pasar la comitiva. El Presidente y su séquito desfilaron en medio de tropas que les rendían honores, penetrando en la Cámara de los Diputados entre grandes aclamaciones.

La Cámara presentaba un aspecto extraordinario, estando las tribunas atestadas, sobresaliendo las embajadas extranjeras especiales, entre las que figuraba la cubana, presidida por el doctor Orestes Ferrara, los diplomáticos acreditados en esta capital y damas y personas de todas las condiciones sociales.

Presidió la ceremonia el vicepresidente del Senado, señor Antonio Azevedo, quien, en medio de grandes aplausos y bajo una lluvia de flores tomó el juramento a los nuevos mandatarios. El nuevo Presidente, doctor Washington Luiz, dirigióse en seguida en automóvil al palacio de Cattete, renovándose los aplausos. Al llegar a la casa de gobierno, recibíolo el presidente saliente, doctor Arturo Bernardes, quien, una vez trasmitidos los poderes, se encaminó al Hotel Gloria, escoltado por un regimiento de dragones.

Una vez instalado en el poder, el Presidente Luiz firmó varios decretos y nombramientos, entre ellos el Ministerio que lo acompañará en su tarea administrativa, y cuyo personal ya hemos anticipado.

El Presidente Luiz, sucesor del doctor Bernardes, es el undécimo presidente del Brasil. Ocupa desde hoy la vicepresidencia de la República el señor Mello Vianna, ex presidente del Estado de Minas Geraes.

Uno de los principales problemas a que tendrá que hacer frente al Presidente Luiz es el relacionado con su promesa de estabilizar la moneda brasileña y de evitar fluctuaciones en la cotización del milreis. Entre los banqueros es enorme la incertidumbre acerca del cambio extranjero que el doctor Luiz considera más apropiado para la industria brasileña, pero las recientes transacciones del mercado indican que el nuevo Presidente desea un tipo de cambio para el milreis más débil del concebido por el saliente doctor Bernardes.

Otro importante problema es el concerniente a la construcción de carreteras. Goza fama Luiz de ser ardiente partidario del mejoramiento y ampliación de los caminos públicos; reputación que ganó en el Estado de San Pablo, construyendo un extenso sistema de carreteras en la época en que fué gobernador del mismo. Hoy, para asistir a las ceremonias de trasmisión de poderes, llegaron a esta capital cincuenta automóviles procedentes de la ciudad de San Pablo, circulando por una carretera interciudad que al quedar terminada será la primera en importancia en el Brasil.

COMPLOT COMUNISTA EN BULGARIA

SOFIA, noviembre 15.— (U. P.)—Las autoridades de policía han descubierto una nueva conspiración comunista en Bulgaria. Sólo en la capital están complicadas en dicho movimiento ciento cincuenta personas, alcanzando el total de los conspiradores del país a ochocientos. La mayor parte de los detenidos en Sofía son estudiantes.

La policía declara que el complot ha sido originado en Moscú y por los gremios laboristas búlgaros que tratan de lograr que los comunistas vuelvan al poder en colaboración con los agrarios.

En Rusia se reunían importantes cantidades de dinero con destino al movimiento, y en Viena radicaba el comité director de la conspiración que se desenvolvía ocultándose en supuestas organizaciones atléticas de fines puramente pacíficos.

AL CONGRESO DE CARRETERAS DE CHICAGO ASISTIRAN LAS NACIONES LATINOAMERICANAS

WASHINGTON, noviembre 15.—(A. P.)—Se ha invitado a las naciones de Latino América a concurrir al Congreso de Carreteras que se celebrará en Chicago desde el primero al 24 de enero próximo.

Los delegados serán obsequiados con un "día panamericano", que se celebrará durante la convención apual de la Asociación Americana de Constructores de Carreteras.

—El aumento del interés—ha dicho el señor Shirley, presidente de ésta —por parte de las naciones latinoamericanas en la construcción de carreteras ha hecho imprescindible la representación de aquellas en un congreso de esa índole.

LA POLICIA DE DETROIT APRENDE A MATAR BANDIDOS

DETROIT, Noviembre 15. (S. R.)—El comisionado de policía de esta ciudad ha dictado una orden señalando un extenso curso de tiro de revólver para todos los miembros de la fuerza, alegando que sus hombres no tiran lo bastante certero, porque las balas, cuando tocan a los bandidos, no les dan muerte. Para justificar su orden cita el caso de que en este año la policía ha hecho fuego sobre 113 bandidos y únicamente ha dado muerte a treinta y tres.

MOVIMIENTO MARITIMO

MOVIMIENTO MARI .. .. dSge A TENERIFE, noviembre 13.— Llegó de la Habana el P. de Satrústegui.

NUEVA YORK, noviembre 15.—Llegaron el August Thyssen, de Matanzas; el Toloa, de la Habana; el Monterrey, de la Habana.

NUEVA ORLEANS, noviembre 15.—Llegaron el Baron Herries, de Matanzas; el Gatun, de la Habana.

Century
El mejor Motor Eléctrico
Por mayor y detalle
García & García. Monte 2-G.

ENERGICAS MEDIDAS DEL GOBIERNO MEJICANO PARA SOFOCAR EL BROTE REVOLUCIONARIO QUE HA APARECIDO

En diversos lugares del país se presentaron, a lo que parece, pequeñas partidas de revolucionarios y otras de bandidos que asaltan trenes y poblados, lo que ha motivado dichas medidas

TEME EL GOBIERNO LA UNION DE LOS REBELDES Y LOS YAQUIS

Se ha reforzado la escolta de los trenes y contingentes de tropas patrullan por lugares estratégicos con autos blindados a fin de acudir prontamente a los lugares en que sea necesario

CIUDAD MEXICO, noviembre 15. Se ha puesto en evidencia que los enemigos del Gobierno tratan de iniciar un movimiento revolucionario para derrocar al Presidente Calles. Diariamente vienen publicando los periódicos noticias sobre las actividades de los rebeldes y de varias partidas de bandidos en diversas regiones del país.

Aseguran las autoridades que los brotes revolucionarios no constituyen un problema militar, porque las partidas son pequeñas y carecen de unidad de acción. Añaden que en la mayoría de los casos se trata de bandidos que se aprovechan de la oportunidad que les brinda el malestar creado por el problema religioso para dar muestras de actividad.

Según la Secretaría de la Guerra, la situación está dominada. Soldados federales con automóviles blindados patrullan las carreteras en las zonas donde señalan los rebeldes su presencia. Los trenes de mercancías y de pasajeros circulan con fuertes escoltas, mientras que en lugares estratégicos a lo largo de las vías férreas se han situado destacamentos de tropas en disposición de acudir con presteza a los puntos atacados por los bandidos.

El general Marcelo Caraveo, comandante militar de Chihuahua, ha recibido órdenes de perseguir a un grupo de rebeldes que recientemente cruzó la frontera de los Estados Unidos. Se dice que los rebeldes se encuentran en Hidalgo del Parral. Los comandantes de los destacamentos situados cerca de la frontera tienen instrucciones de activar la vigilancia a lo largo de ésta para evitar el contrabando de armas y municiones o la invasión por nuevos grupos rebeldes.

PARTIDA REBELDE EXTERMINADA EN CHIHUAHUA

EL PASO, Tejas, noviembre 15.—(AP).— Se asegura que nueve de los once miembros del partido revolucionario que cruzaron la frontera cerca de esta ciudad el día 1º del actual, al mando del general Nicolás Hernández, han muerto en Chihuahua en un combate con las tropas federales que de Ciudad Juárez salieron en su persecución según informes que envió anoche el general Ramón López, comandante de dicha guarnición. El general Hernández perteneció al estado mayor de Adolfo de la Huerta.

Agrega el general López que un destacamento de quince soldados federales, al mando del comandante José Florenzana, jefe de su estado mayor, ha salido en busca de los dos supervivientes de la partida de Fernández.

DESCUBRENSE LOS PLANES PARA LA REVOLUCION

EL PASO, Tejas, noviembre 15.—(AP).— La muerte en combate con los federales de nueve rebeldes en el Estado de Chihuahua, ha revelado en parte los planes para un movimiento revolucionario en la región septentrional de México.

El general Ramón López, comandante de la guarnición de la capital de México, se ha apresurado a desmentir el rumor de que sea uno de los principales líder de la rebelión del general Nicolás Hernández, ex-jefe del estado mayor de Pancho Villa. Se aseguraba que el general Hernández había invadido México por la frontera de los Estados Unidos, al frente de una pequeña partida de hombres bien armados. Se agregaba que era el primer paso para movilizar miles de los partidarios de Villa, que se hallaban por los ranchos de Chihuahua a ser muerto aquel famoso caudillo de los bandidos.

Confesó el general López haberse enviado varios destacamentos de tropas en busca de la partida rebelde. Anoche nueve de sus miembros cayeron en una emboscada, y el comandante Florenzana anda en persecución de los dos supervivientes. López no ha querido decir quién manda a los insurgentes.

El fusilamiento de dos mexicanos, convictos de transportar municiones para las facciones rebeldes, y a los que se aplicó la ley de fuga por soldados federales, ha sido el primer indicio de la revolución. Lino Delgadillo, muerto el viernes al intentar fugarse, confesó estar reuniendo armas y municiones.

El general López desmintió el rumor de que los rebeldes estaban proyectando atacar por sorpresa a Ciudad Juárez. Se decía persistentemente que una fuerza de 700 hombres se disponía a atacar a dicha plaza tan pronto se obtuviera dinero para pagarles cinco días. Se asegura que un viejo partidario de Adolfo de la Huerta estaba reclutando hombres y que disponía de fondos en abundancia.

El general López teme que los rebeldes traten de unirse a los indios yaquis, sublevados en Sonora. Manifestó haber hecho un prisionero, de cuyas declaraciones se espera muchos detalles sobre la revolución. Se ha mantenido en secreto la personalidad del preso para evitar que los partidarios de la Huerta se enteren de su prisión.

El señor Ismael Palafox, reputado como vocero de Adolfo de la Huerta en esta ciudad, manifestó anoche serie desconocidos los dos hombres fusilados por las tropas federales. Manifestó que Huerta profesa gran amistad con los yaquis.

Son numerosos los mexicanos en esta ciudad residentes que estiman inoportuna en estos momentos una revolución en México. Consideran que es más factible estalle la revuelta después de la recolección de las cosechas, para suministrar así alimentos para los revolucionarios y dinero para adquirir armas y municiones.

Se cree que los revolucionarios, al plantear ahora un movimiento armado, desean aprovechar las ventajas de las disensiones creadas por la cuestión religiosa. Pero se asegura que el general Fernández es anticlerical y está de acuerdo con el movimiento anti-religioso.

LOS INDIOS YAQUIS SE ATRINCHERAN FUERTEMENTE

NOGALES, noviembre 15.— (U. P.)—Firmemente atrincherados en el desfiladero de Gaynas, en el Estado de Sonora, México, cientos de rebeldes yaquis esperan el asalto de las tropas federales mexicanas que los sitian, después de una batalla sostenida ayer en la que ambas partes tuvieron fuertes pérdidas.

Entre éstas se encuentran el comandante Leando Fierro Quiñones y ocho oficiales, y en consecuencia, el Gobierno de México ha ordenado que se efectúe un movimiento en masa con el propósito de exterminar a los audaces indios.

Para ello han almacenado gran cantidad de municiones, ametralladoras y aeroplanos. Dirigirá el movimiento conjunto el general Alvaro Obregón.

Se dice que los rebeldes están en condiciones de resistir, pues poseen ametralladoras manejadas por hombres blancos, que guardan los pasos en las montañas. En el encuentro del domingo, los yaquis iniciaron la ofensiva, atacando un campo de soldados mexicanos, en Las Arenas, logrando salvarse éstos por un oportuno auxilio que puso en fuga a los quinientos asaltantes.

NIEGA EL GOBIERNO DE MEXICO QUE HAYA ESTALLADO LA REVOLUCION EN CHIHUAHUA

CIUDAD MEXICO, noviembre 15.—(A. P.)—El subsecretario de la Guerra, general Miguel Pina, ha declarado hoy que carece de todo fundamento el rumor de haber estallado una revolución en Chihuahua. El Ministerio de la Guerra no tiene noticias de encuentros entre federales y rebeldes en dicho territorio. Las insurgencias no son ahora tan frecuentes como antes, y las partidas rebeldes van desapareciendo, bien por dispersión o por rendimiento.

Las autoridades militares de Chihuahua dominan la situación persiguiendo implacablemente a los grupos rebeldes que osan atravesar la frontera. "La situación—agregó—dista mucho de ser grave. Adolfo de la Huerta, el general Francisco Coss y otros mexicanos que fueron prominentes, pero que ahora están en el destierro en los Estados Unidos, jamás podrán tener éxito en aventuras de rebeldía, aún contando cuantiosos recursos económicos que los respalden. Huerta fracasó cuando contaba con la mitad del ejército mexicano y fracasará siempre".

UN TRUST DEL ALUMINIO EN EUROPA

BERLIN, noviembre 15. (U. P.) Industriales alemanes, franceses y suizos, han convenido la formación de un trust del aluminio que comprende la producción de sus respectivos países y se cree que el volumen de las operaciones recientemente amalgamadas es de análoga importancia al que dirigen Andrew W. Melloon, secretario de Hacienda de los Estados Unidos y sus hermanos.

El convenio de esta combinación incluye la regulación de un precio internacional del producto una división de los mercados, intercambio de información técnica y una propaganda común para desarrollar el consumo de aluminio.

Esta combinación de intereses efectuada con posterioridad a otra idéntica llevada a cabo recientemente en que intervinieron distintos intereses metalúrgicos, se interpreta en los círculos económicos como nueva movilización de intereses europeos nacida de la competencia norteamericana.

El comité directivo del nuevo trust radicará en París, pero sus oficinas se encuentran en Neuhaus, Suiza.

CONSTRUYENSE AEROPLANOS EN TURQUIA

ANGORA, Noviembre 15. (S. R.)—En Kaisiri, población del vilayeto de Angora, ha empezado a trabajar una fábrica de aviones, construída y organizada por las fábricas alemanas de Junkers para el Gobierno turco

MUSSOLINI, ELEGIDO DE LA DIVINA PROVIDENCIA

OSTIA, Italia, noviembre 15.—(A. P.)— "Mussolini ha sido designado por la Divina Providencia para contribuir al restablecimiento de la paz social y religiosa del mundo" ha declarado el cardenal Vanutelli, decano del Sacro Colegio de Cardenales, en un discurso que pronunció durante la inspección de los trabajos de reconstrucción de la basílica de la "Reina de la Paz". El cardenal, a quien acompañaba el ministro de Justicia, señor Rocco, dijo estas palabras:

—Los fieles que acudan a este templo no se olvidarán de elevar sus oraciones al cielo, por el restablecimiento de la paz religiosa y social del mundo y por el éxito en nuestra gran Italia de la asidua labor del gran hijo de la Romaña—la región de donde procede Mussolini—quien, evidentemente, ha sido designado por la Divina Providencia para cooperar en ese sentido en este histórico período que estamos atravesando.

MEJORA LA SITUACION DEL ERARIO FRANCES

PARIS, Noviembre 15. (S. R.)—Los ingresos por impuestos durante el mes de Octubre superaron en dos mil ciento treinta millones de francos a los obtenidos en igual fecha de 1925 y sobrepasaron en setecientos veinte y siete millones a los cálculos presupuestales.

El total del exceso obtenido en los diez primeros meses de 1926 sobre lo calculado llega a dos mil ciento ochenta millones.

RECORREN ITALIA LOS SEIS OBISPOS CHINOS AHORA CONSAGRADOS

ASIS, ITALIA, noviembre 15. (UP).—Los seis obispos chinos recientemente consagrados a dicha dignidad, han venido en peregrinación a esta localidad, siendo recibidos con honers civiles y militares. Los prelados oraron en la tumba de San Francisco y dijeron misa en la Catedral del Duomo.

Posteriormente continuaron en dirección norte donde visitarán otros santuarios hasta que salgan de Italia para Lourdes en Francia.

DESCARGA FURIOSO TEMPORAL SOBRE ISLAS BRITANICAS

A causa de las constantes lluvias los rios se desbordaron llevando todo lo que hallaron a su paso

COMUNICACION INTERRUMPIDA

Desde ayer están en vigor las nuevas longitudes de onda que han sido acordadas en Europa

LONDRES, Noviembre 15. (B. W. S.)—Llegan noticias de las distintas regiones del territorio británico acerca de los daños ocasionados por la tempestad que desfogó el sábado y el domingo sobre estas islas

El sábado 13 el viento alcanzó una velocidad mantenida de 65 a 80 kilómetros por hora, y el día siguiente, aunque duró menos tiempo llegó a alcanzar cerca de cien kilómetros en varios puntos, especialmente en las costas donde llegó a la velocidad propia de los ciclones.

Las constantes lluvias de los dos días hicieron que el río que atraviesa la región de Ebby Vale, abandonara su curso y tomara un nuevo cauce a través de una carretera, arrastrando tras sí cuanto encontraba a su paso hasta Newport. Fué necesario adoptar medidas enérgicas de acuerdo con la situación, procediéndose a volar una muralla de concreto construída como malecón del río para de ese modo salvar temporalmente muchos caseríos y granjas de la vecindad, de los cuales fueron desalojados los ocupantes de más de cuarenta casas para ponerse fuera del peligro.

Las inundaciones causaron daños también en varias partes de Escocia y todos los sistemas de comunicación sufrieron grandemente.

En el Canal Inglés, pudieron salvarse las tripulaciones de dos vapores que naufragaron, suspendiéndose la comunicación con París desde Folkestone-Boulogne cuya área recibió de verdad los embates de la furia de la galerna.

HAN ENTRADO EN VIGOR LAS NUEVAS LONGITUDES DE ONDA EN EUROPA

LONDRES, Noviembre 15. (B.W.S.)—Desde ayer se hallan en vigor las nuevas longitudes de onda acordadas para estaciones transmisoras de radiotelefonía en Europa.

A pesar de que todas las longitudes de estaciones en la Gran Bretaña e Irlanda se alteraron de acuerdo con la nueva organización, el cambio ha sido tan pequeño que no hay diferencia apreciable para la sintonización de las mismas. Con respecto a las estaciones continentales, muchas de ellas han sufrido cambios considerables y otras han hecho importantes mejoras en su potencia y en los dispositivos de emisión.

LOS GOBIERNOS DEBEN CONTROLAR LA RADIOTELEFONIA

LONDRES, Noviembre 15. (B.V.S.)—El administrador General de Comunicaciones presentó en la Cámara de los Comunes un proyecto de ley mediante el cual la British Broadcasting Corporation cesa el día primero de Enero como entidad nacional encargada de los servicios de difusión radiotelefónica, aunque puede atenderlos como entidad privada, si así lo desea. Declara el administrador general que la radiotelefonía ha llegado a ser algo más que un juguete científico y que los gobernantes están obligados a reconocer su importancia y a reglamentarla y controllar en lo futuro.

Respecto a las relaciones entre la nueva organización y la prensa ya se han tomado medidas oportunas para que no se lesionen intereses, circunscribiéndose la compañía a las leyes sobre la materia referente a la propiedad intelectual y otros derechos.

DOS AEROPLANOS "POLILLA" SALEN PARA UN LARGO VUELO

LONDRES, Noviembre 15. (A. P.)—Ayer se inició una de las aventuras más interesantes de la historia de la aviación. Los pilotos ingleses civiles, Neville Stack y Bernard Leete, salieron con gran secreto del aerodromo de Hendon en dos monoplanos miniatura, llamados "Polilla", con destino oficialmente desconocido, aunque se cree sea Australia.

Manifestó el piloto Stack que cada piloto tendrá que actuar como su propio mecánico, ayudándose mútuamente en caso de algún accidente. Su equipaje sólo pesa diez libras.

Elementos particulares financian tan audaz empresa con el objeto de demostrar la posibilidad de vuelos largos en máquinas pequeñas.

NUEVO GOBERNADOR DE LAS BAHAMAS

LONDRES, noviembre 15.— (U. P.)—El mayor Charles William Orr, secretario colonial de Gibraltar, ha sido nombrado gobernador y comandante en jefe de las Bahamas.

LLEGA A NUEVA YORK EL MINISTRO DE CUBA EN PORTUGAL

NUEVA YORK, Noviembre 15. —(A. P.)—El señor Antonio Iraizós, ministro de Cuba cerca del Gobierno de Portugal, ha llegado a esta ciudad a bordo del trasatlántico italiano "Giuseppe Verdi", en tránsito para la Habana.

ES MUCHA GOMA
PIRELLI

POR LA CANCILLERIA ALEMANA SE HA DESMENTIDO EL RUMOR CIRCULANTE DE LA RETIRADA DEL PDTE. HINDENBURG

La marina de guerra alemana, aunque muy restringida forzosamente después de la guerra, sigue demostrando hallarse en posesión plena de todas sus energías y de la inquebrantable decisión de ir adelante

STRESEMANN SE REUNIRA CON BRIAND Y CHAMBERLAIN

Al fin se han puesto a la venta en Alemania los anunciados sellos de correos con los bustos de los hombres célebres de la nación, retirando pronto los antiguos, según acuerdo tomado

LA MARINA GERMANICA ALIENTA ESPIRITU DE GRANDEZA

KIEL, noviembre 15. — (Agencia Duens).—Ha sido botado al agua el primero de los cuatro torpederos de gran velocidad destinados a la armada germánica.

Desarrolla una velocidad de treinta y dos nudos por hora, su desplazamiento es de ochocientas toneladas y está dotado de cañones de ocho centímetros y de tubos dobles de torpedos.

Con tal motivo, un experto naval dice que para el porvenir de la marina alemana de guerra, que se ve reducida a proporciones pequeñas, importa ante todo conservar los principios navales generales de bien probada justeza y eficacia, "principios modelados por el genio, la labor y la experiencia de la antigua marina de guerra, para servir de fundamento a una tradición valiosísima y todavía viva".

Disponiendo solamente de elementos restringidos, pero en posesión plena de todas sus energías y de la inquebrantable voluntad de seguir venciendo obstáculos en medio de sus actividades pacíficas, la marina de guerra alemana se da perfecta cuenta de la importancia que tiene en relación con la reconstrucción del país.

Cabe afirmar que la marina nacional de guerra marcha a la cabeza entre los elementos que han comprendido la necesidad de hacer magnos esfuerzos para la reorganización germánica y laborar así por su porvenir.

HINDENBURG NO SE RETIRA A LA VIDA PRIVADA

BERLIN, noviembre 15.—(SR)—La Cancillería ha desmentido las versiones circulantes en el extranjero de que el presidente Hindenburg piensa retirarse a la vida privada.

STRESSEMANN SE REUNIRA OTRA VEZ CON BRIAND Y CHAMBERLAIN EN GINEBRA

BERLIN, noviembre 15.—(SR)—A semejanza del ministro de Relaciones de Francia y de la Gran Bretaña, el Canciller de Estado doctor Stresemann declara que concurrirá a las sesiones de la Liga de las Naciones en el próximo mes de diciembre.

ALEMANIA GRABA EN LOS SELLOS DE CORREO LAS EFIGIES DE SUS HOMBRES CELEBRES

BERLIN, noviembre 15.—(Agencia Duens)—Se han puesto a la venta los timbres postales con las efigies de hombres célebres alemanes, esperadas desde hace tiempo.

Las estampillas de tres y de veinticinco peniques llevan la efigie de Goethe; las de cinco la de Schiller; las muy usadas de diez la de Federico el Grande; las de quince, la de Kant; las de veinte, la de Beethoven; las de treinta, la de Lessing, las de cuarenta, la de Leibnitz; las de cincuenta, la de Bach, y las de ochenta, la de Alberto Durero.

La génesis de estos timbres postales data de tiempo atrás, pues la idea de hacer estampillas con los bustos de alemanes célebres surgió por primera vez cuando el concurso del año 1920 no produjo una solución satisfactoria del problema de los timbres postales. En el año de 1923 se adoptó la idea definitivamente, y en la primavera del año siguiente se realizó por primera vez, cuando, con motivo del quincuagésimo aniversario de la Unión Postal Universal, el Correo Nacional emitió timbres llevando la efigie de su fundador el Director General de Correos von Stephan. Estos timbres fueron muy bien recibidos por el público y se hicieron populares, éxito que movió al Ministerio Federal de Correos a presentar en las nuevas estampillas al país y al extranjero los representantes más notables del carácter y del genio de la raza alemana.

Se tiene el propósito de agotar todos los timbres postales emitidos hasta ahora y ponerlos fuera de circulación, después de un plazo razonable

CONSOLIDACION DE EMPRESAS NAVIERAS EN ALEMANIA

BREMEN, noviembre 15.—(Agencia Duens)—La Directiva General de la empresa naviera "Norddeutscher Lloyd)" resolvió recomendar a la asamblea general de accionistas que se verificará en el mes próximo el aumento del capital desde 750 millones a 1250 millones de marcos.

Además, se proyecta la consolidación con empresas navieras de menor importancia, mencionándose en esta conexión particularmente la compañía de vapores "Hansa", que posee barcos que suman 185,000 toneladas.

Finalmente, hay el propósito de que las proyectadas construcciones de nuevos barcos se lleven a cabo a la mayor brevedad.

MATA AL DIRECTOR DE SU ESCUELA PARA DEFENDER SUS CABELLOS

VARSOVIA, noviembre 15.—(AP)—El amor de un adolescente de 19 años a su melena estudiantil a la usanza de un poeta medioeval ha dado lugar hoy a una tragedia. El estudiante mató al director de su escuela y luego intentó suicidarse.

El joven, de apellido Lampisz, alumno de la Escuela de Comercio de Varsovia, recibió la orden de cortarse los cabellos. Lampisz, el mayor de edad en su clase, protestó de la disposición y se negó a acatarla, siguiendo con su melena larga como la usaban los poetas antiguos.

Se creyó que había razones de higiene y disciplina para expulsar a Lampisz de la clase, y así se hizo manifestándosele que se le readmitiría una vez se hubiera desmelenado. El estudiante desapareció durante varios días y ayer volvió a la Escuela con los cabellos aún más largos que antes, y conduciéndose de un modo tan agresivo que a a fuerza se le hizo salir del aula. Durante varias horas se le vió vagando en torno al edificio. Cuando salía el director Lipka, con un revólver le hizo varios disparos, destrozándole el cráneo. Entonces Lampisz volvió el arma contra sí, causándose una herida leve.

LA ANULACION DEL MATRIMONIO DE CONSUELO VANDERBILT Y EL DUQUE DE MARLBOROUGH

LONDRES, noviembre 15.—(AP)—Muchos y muy variados comentarios se hacen aquí en derredor de la anulación del matrimonio entre el Duque de Marlborough y Consuelo Vanderbilt, que acaba de hacerse por el Vaticano al cabo de veinte años de matrimonio, y de tener dos hijos y divorciarse.

Divorciado de Consuelo, el duque contrajo segundas nupcias con la señorita Gladys Deacon. La Vanderbilt por su parte se casó con el francés Jacques Balsan. Parece que Consuelo, ansiosa de legalizar su matrimonio con éste ante los ojos de la Iglesia Católica, trató de obtener un decreto de anulación de sus primeras nupcias con el duque. La Iglesia no acepta el divorcio y así resultaba nulo el matrimonio con Balsam.

Consuelo inició el expediente de nulidad de sus nupcias con el duque, declarando que había sido inducida a casarse con él por la influencia de su madre y otros parientes. Tenía a la sazón 17 años. Teniendo esto en cuenta, el Tribunal de la Rota se ha servido confirmar el veredicto de nulidad decretado por el Tribunal Diocesano de Southwark, Londres. Como explicación de esta sentencia, el Obispo de Southwark ha manifestado lo siguiente: "Se ha declarado nulo el matrimonio de la Vanderbilt, porque por miedo, y no libremente sino contra su voluntad, consintió en casarse con Marlborough. Por lo tanto, no fué nunca un contrato de matrimonio, y así aunque vivieron juntos veinte años jamás estuvieron casados".

REGRESA TCHITCHERIN A MOSCU

ODESA, noviembre 15. A.P. El Ministro de relaciones exteriores de los Soviets, el astuto Horge Tchitcherin, salió hoy rumbo a Moscú, después decelebrar extensas conferencias con Tewfik Rushdi, bey, ministro de Estado de Turquía. Fuera de lacónicos comunicados, nada ha podido saberse acerca de lo tratado por ambos personajes. Rushdi, antes de embarcar ayer para Turquía, se negó con habilidad a hacer manifestaciones sobre el particular, declarando a los periodistas que se sentía muy agradecido de lascortesías que se le habían tenido en Odesa.

TODO FASCISTA DEBE ESTAR ARMADO

ROMA, noviembre 15. A.P. Mussolini ha dispuesto que todo miembro de la milicia fascista esté armado de un fusil, y que la distribución de estas armas se haga en la proporción de seis mil al mes. Ha transmitido instrucciones en este sentido a los veintiún generales de la milicia de las cuales es jefe supremo.

PARISINA
Espejo de las elegancias parisienses. La más chic, elegante y lujosa de todas las publicaciones.
El 4o número se acaba de recibir.
RESUMEN:
Editorial:. — "Herbario Romántico", por el Vizconde de Lascano Tegui. —"La casa de la Condesa de Ségur" (Comte Sorel) por Don Jaime.—"Vida Parisienne". —' Amor que claudica", por C. D. Battember. —"Una apoteósis de la toilette", Las 50 mujeres más bellas y mejor ataviadas de París, por Mauricio de Waleffe.— "Los Presidentes que pasan" (Don Franc

DIARIO DE LA MARINA

FUNDADO EN 1832

DIRIGIDO HASTA 1919 POR DON NICOLAS RIVERO Y MUÑIZ.
DIRECTOR: JOSE IGNACIO RIVERO Y ALONSO.

Editado por la Compañía DIARIO DE LA MARINA (S. A.) cuyo programa consiste "en la defensa de los intereses generales y permanentes de la Nación cubana, de los especiales de la colonia española establecida en la misma y de la unión y armonía entre los diversos elementos que conviven en el país."—Art. 1o. de los Estatutos.

Presidente: Conde del Rivero. Secretario: Manuel Abril y Ochoa. Tesorero: Joaquín Pina

ADMINISTRADOR: JOSE SOBRINO Y GONZALEZ

OFICINAS: Habana..... DIARIO DE LA MARINA. Nueva York..... Broadway at 71st. St.. Madrid..... Avenida de Pi y Margall 11. París..... 61 Boulevard Haussmann.

PRECIOS DE SUSCRIPCION

HABANA	PROVINCIAS	EXTRANJERO
1 mes. . . . $ 1.50	1 mes. . . . $ 1.70	3 meses. . . . $ 6.00
3 id. . . . „ 4.50	3 id. . . . „ 5.00	6 id. . . . „ 11.00
6 id. . . . „ 9.00	6 id. . . . „ 9.50	1 año. . . . „ 21.00
1 año. . . . „ 18.00	1 año. . . . „ 19.00	

TELEFONOS:

Quejas de Suscriptores. .	M-5404	Deportes.	M-4339
Anuncios Económicos. .	A-3356	Secretaría de la Empresa.	M-7714
Anuncios Administración	A-5334	Secretaría de la Dirección	M-9735
Redacción.	A-0301	Fotógrafo.	M-6344
Reporters	M-1934	Imprenta.	M-9665

PASEO DE MARTI 103 — APARTADO 1010 — CABLE: DIARIO, HABANA

MIEMBRO DECANO EN CUBA DE "THE ASSOCIATED PRESS"

EDITORIALES

EFECTOS DESTRUCTIVOS DEL SISTEMA DE ARRENDAMIENTOS A CORTO PLAZO SOBRE EL HOGAR RURAL

La ley de sociología rural a que nos hemos referido en un artículo anterior —a mayor extensión del sistema de arrendamiento a corto plazo más alta proporción de hogares rurales míseros— es la resultante, como ya dejamos consignado también, de la acción combinada de los egoismos del terrateniente y del arrendatario.

Desde el momento en que el propietario no explota por sí mismo su finca, sino la destina a ser arrendada, su principal preocupación es la cuantía de la renta. La tierra tiene, corrientemente, un valor en renta uniforme, según su calidad y la situación de la finca, en lo que a las comunicaciones o la distancia a los mercados o sitios de embarque toca. Ahora bien, ti tomamos dos fincas que renten la misma suma por unidad de medida, y en una el propietario invierte determinada cantidad en construir una buena casa, la renta de dicha finca debe aumentarse en proporción al capital invertido, a fin de obtener el interés correspondiente, o el dueño habrá hecho un mal negocio, gastando un dinero en exclusivo beneficio del arrendatario. Generalmente el campesino cubano lleva una vida tan estrecha, paga rentas tan subidas y está tan habituado a acomodarse como puede con su familia en míseros bohíos, que prefiere sin vacilación pagar algo menos al propietario que verse obligado a abonar una suma mayor a fin de año, por una extensión de terreno igual en cantidad y calidad, en virtud de que cuenta con una buena residencia. La circunstancia de que el contrato de arrendamiento, cuando logra tenerlo, comprende un corto número de años, le lleva, naturalmente a colocar en segundo plano algo que, en su pensamiento, constituye una situación transitoria para su familia. Además, en las tres provincias occidentales, por lo menos, la tierra escasea, a causa de la compra de terrenos en grande escala por las Compañías azucareras, y el agricultor independiente, obligado a arrendar un "sitio", no puede escoger casi nunca, se contenta con lo que tiene la buena fortuna de alcanzar. Los propietarios de fincas rústicas tienen siempre demanda de arrendamientos y, por lo tanto, no se sienten en necesidad de gastar un sólo centavo en mejorar las casas de sus predios. Hacerlo sería, como ya hemos dicho, disminuir por sí mismos el interés anual de sus capitales, o verse en la necesidad de agravar la situación de sus arrendatarios, aumentándoles lo que han de pagar anualmente. Como las casas de campo se cuidan mal, por arrendatarios, que se consideran en ellas de paso, hallándose expuestas a rápidos deterioros, en el terreno de los hechos nunca es un buen negocio para el propietario invertir dinero en casas de las fincas con la mira de obtener más renta. En consecuencia, ningún dueño de finca, si la destina a ser arrendada, gasta un sólo centavo, en fabricar casas nuevas, higiénicas y cómodas, ni en reparar las que ya existan.

Si los propietarios se ven inducidos por el sistema de arrendamiento de la propiedad rural a no mejorar las casas de sus fincas, los arrendatarios a corto plazo se hallan más fuertemente inclinados todavía a no hacerlo. No viven en lo suyo, y cuanto inviertan en dinero o en trabajo en "el sitio", representa algo propio de que se desprenden en beneficio del dueño del terreno, bien se trate de una casa que levanten o de un arbol que siembren. No son pocos los casos en que hasta temen que ciertos propietarios faltos totalmente de consideración, se aprovechen de las mejoras hechas por sus arrendatarios para exigir mas renta al que las ha realizado, o en vista de ellas se decidan a no renovar el contrato al vencimiento del mismo, para poder demandársela, con más libertad de acción, a un nuevo arrendatario. Unidas estas consideraciones al hecho de que es preferible para la familia campesina privarse de ciertas comodidades tocante a la casa que economizan en la comida, la ropa, de la asistencia médica, resulta inevitable la abstención de gastar lo poco de que se puede disponer en lo que el hombre de campo considera "mejorar la propiedad del dueño en perjuicio propio".

El sistema de arrendamiento a corto plazo, como se ve por el anterior somero análisis, conduce inevitable y fatalmente, operando por su propia cuenta, en entera libertad, a producir un tipo de hogar rural cada vez más miserable. Sus destructivos efectos sólo pueden remediarse mediante una legislación adecuada. Hasta la fecha nadie ha pensado en ella entre nosotros.

ALGUNOS ANTECEDENTES SOBRE LOS DESORDENES DE JAVA

Los desórdenes comunistas de Java, de que dió cuenta el DIARIO DE LA MARINA en su información cablegráfica del domingo, han despertado mucho interés entre nosotros. La isla famosa, como Cuba, por su enorme producción de azúcar de caña, es la más importante de la multitud de las que forman el Imperio Colonial de Holanda en los océanos Indico y Pacífico, tanto por su población como por el grado de civilización que ha llegado a alcanzar. Unidas las demás islas holandesas, tienen una extensión trece veces mayor que Java, pero esta última cuenta con triple número de habitantes, siendo la densidad de su población igual aproximadamente a la de Inglaterra. Los javaneses son, además, desde antes del establecimiento de los holandeses en la isla, en 1603, los más civilizados de todos los pueblos malayos. En la historia de la isla, anterior a su ocupación por Holanda, se cuentan varias invasiones procedentes de la India, las cuales introdujeron un arte y una industria florecientes y establecieron una organización administrativa y política en el siglo XV. Más tarde, muchos aventureros árabes y javaneses convertidos, conquistaron a Java para el Islamismo, al cual pertenece actualmente la mayoría de su pueblo. No obstante, mucho de lo antiguo indo sobrevive, de manera que, a semejanza de lo que ocurre en la India a los ingleses, los funcionarios del Gobierno holandés tienen que luchar por mantener en armonía los dos elementos más importantes de la población.

Las dificultades de la gobernación de Java se han aumentado no sólo con el desarrollo y la difusión de las ideas nacionalistas en una numerosa comunidad que tiene ambiciones y motivos de disgusto y en la cual el elemento europeo es una pequeña minoría, sino con los frecuentes movimientos del Pan-Islam mismo que se extienden hasta la isla y excitan a una buena parte de sus habitantes. La propaganda comunista que, por otra parte, venía preocupando desde hace tiempo a las autoridades holandesas, se ha abierto paso entre los javaneses fácilmente, a causa de que se trata de un pueblo sin una estructura social consolidada por los siglos, como ocurre en el Japón o en la India, por ejemplo.

La fuerza y la capacidad comercial de los chinos, numerosos en Java, han determinado una preponderancia económica de éstos, casi decisiva sobre los menos expertos y previsores javaneses, provocando un malestar en la población nativa que ha sido muy hábilmente explotado por los agentes del Comunismo para ganarse adeptos y propagar sus doctrinas y aunque la legislación ha tratado de suprimir muchos motivos de queja, no se ha logrado borrarlos todos. Comunmente se creía que el comerciante chino, incluyendo los detallistas y vendedores ambulantes que pululan por la isla, actuarían como un elemento conservador, pero las autoridades holandeses han descubierto, no sin sorpresa, que en su mayoría son activos agentes de una propaganda anti-europea.

Holanda venía prestando atención desde hace algunos años al problema de dar una mayor intervención a los nativos en el manejo de los asuntos de la isla, a fin de satisfacer las aspiraciones de autonomía y nacionalismo de los habitantes, que suman cerca de treinta millones, pero sus esfuerzos han tropezado con muy serios escollos, a causa de las agitaciones de los mahometanos y los comunistas, viéndose obligada a detenerse en el camino del "self-government."

Ahora, como nuestros telegramas nos han hecho saber, los secuaces de Moscou han logrado provocar desórdenes, reprimidos, no obstante, prontamente por las autoridades coloniales holandesas.

Para Cuba, la situación peculiar de Java tiene mucho interés, por tratarse del país que produce mayor cantidad de azúcar de caña después de nosotros.

UNA NOTA SOBRE LEGISLACION DE MINAS

Acabo de leer una noticia publicada por la prensa que me ha llamado profundamente la atención y que creo debiera llamársela a todos.

Hasta ahora las denuncias sobre minas de petróleo en Cuba parece que no han tenido confirmación o que se han hecho con determinados fines especulativos. Pero la que hoy aparece en la prensa sin explicarnos la razón de ello, nos ha producido la sensación de que en Cuba pudiera en efecto haber minas de petróleo y en tal caso el hecho tendrá tal trascendencia, que debe ponernos en atención, porque pocas cosas como las minas ocasionan diferencias entre países y cuando la mina es de un producto combustible por el que ansían todos, entonces como le ocurre a Méjico, el problema puede llegar a tomar caracteres serios.

Los que conocemos la legislación rural cubana y creemos conocer algo la vida agrícola en todos sus aspectos; y nos hemos detenido alguna vez en el estudio de nuestra legislación minera, nos encontramos con tal abundancia de legislación sobre concesiones mineras, con tal serie de decretos contradictorios, con tal serie de disposiciones que pugnan con la Ley vigente; con tal cúmulo de otras disposiciones, que comprendemos la urgencia de arreglar ese revolico legal, porque tal como hoy está, es capaz de fatigar al analista más sereno, porque en realidad de verdad a veces parece que se ha decretado con vistas a intereses especiales como lo hacen suponer los Decretos números 869 y 1076, creando todo esto como digo, tal confusión que en un caso cualquiera pudiera servir más bien para crear complicaciones y dudas que para resolver problemas.

Parece pues urgente no que un individuo sino que una Comisión (no numerosa, pero sí perita y activa) estudie toda nuestra legislación de minas para lo que por cualquier emergencia pudiera ocurrir, proponiendo todas las modificaciones que ya parecen pertinentes en materia tan importante como abandonada.

Sería lamentable que un descubrimiento de una mina de petróleo como la que se va a denunciar siguiere el curso de nuestra vigente legislación, y no el de una legislación previsora como han hecho Méjico, Rumanía y otros países grandes productores de ese combustible.

¡No olvidemos que el hierro, el petróleo y el carbón gobiernan hoy al mundo!

El derecho minero en general, pugna contra el interés privado, aunque no parezca que haya razón dentro del concepto de la accesión a dividir en dos propiedades lo poseído por uno solo; pero cada día más, se hace indudable la necesidad de dividir el suelo, del subsuelo para las concesiones mineras, y como veremos en determinados casos no sólo se admite la concesión privada sino las minas de cierta clase son siempre del Estado.

El derecho de **Accesión** reconoce, como hemos dicho, que la mina es un accesorio del suelo; el derecho de **Ocupación** reconoce que las minas son del primer ocupante, y por la doctrina del "res millius" se acepta que las minas no concedidas pertenecen virtualmente a todos y "actualmente a nadie" y por tanto se acepta la **Concesión** sin la **Expropiación**; y finalmente está muy extendido el sistema **Regalista** o **Dominical** en donde se acepta que el Estado tiene el dominio de las minas, así como el derecho de adjudicarles, intervenir en su vigilancia, etc., etc.

Cada país según su conveniencia así ha legislado en esta materia, y algunos ya han variado muchos conceptos doctrinales o de ellas.

Rumanía, por ejemplo, acepta la **Accesión**; pero ha declarado últimamente que los yacimientos de petróleo son propiedad del Estado.

Méjico declara que sus minas son propiedad del Estado.

Inglaterra declara que las minas son del dueño del terreno. Rusia ha declarado que el petróleo es un accesorio del suelo; pero en Rusia las tierras son del Estado.

Los Estados Unidos aceptan para los terrenos privados la **Accesión** y para los públicos la **Ocupación**.

Entre nosotros se sigue el sistema **Regalista**; esto es: que el Estado tiene el dominio de las minas y el derecho de adjudicarlas. Este sistema lo tienen Argentina, Paraguay, Chile, Honduras, Noruega, Dinamarca, Suiza, etc., etc.

Pero por el Artículo 75 de la Ley de Minas española de 1859, vigente en Cuba, que a su vez fué reformada en 1868, el Estado se reserva para sí la explotación de varias minas entre los cuales por la precisión con que en ese Artículo se señalan, no se pueden comprender ni las minas de petróleo ni las de carbón.

Todo esto que sin un análisis detenido apuntamos aquí, bien pudiera servir de aviso y previsión a esa Secretaría de Agricultura que... tenemos.

Realmente toda esta clase de legislación cubana es hoy una baraunda que urge ordenar, modernizar y ampliar. Estamos por desidia o desconocimiento, en un atraso lamentable.

En el ramo de Montes como en el de Minas hay también tal caudal de leyes, decretos, circulares, etc., que se necesita paciencia benedictina para concretar cualquier asunto y como hemos dicho en esta importantísima rama de la vida rural cubana urge adaptar la legislación al medio que nos envuelve.

José Comallonga.

LA MAS GRANDE ESPAÑA

La Fórmula Mágica

"Gaziel", seudónimo, popularizado ya en el mundo de las letras y que encubre un verdadero prestigio literario—una gran pluma al servicio de un gran espíritu—habla de la "fórmula mágica" que, en los cuatro siglos que lleva pendiente de solución el problema de la unidad ibérica, y en el poco más de un siglo que existe planteado el problema panhispanista, no ha podido ser hallada por tantos sabios, tantos caudillos y tantos políticos como ha habido en la Península. Y no solo no lograron dar con ella ninguno de ellos ni todos en conjunto, sino que ni siquiera han hecho lo debido para encontrarla en donde está: "en una región misteriosa—dice "Gaziel"—y equidistante entre el bolsillo y el corazón.

¿Qué región misteriosa es esa a que alude "Gaziel"? Esa región no es otra, a mi juicio, que aquella a que se refería Maurice Barrés en "La Terre et les Morts", al decir que "en la raíz de todos los problemas políticos hay un estado de sensibilidad... Para que la conciencia de un país pueda sacudirse de todo prejuicio y emanciparse de toda tutela, preciso es enraizar las personas en la tierra y ligarlas a los muertos". Es la región de lo "subconsciente sentimental", en la que se encuentran, como en depósito potencial, los móviles inconscientes de la conducta del hombre. Porque ya decía Le Bon que la constitución mental de una raza representa, no solo la síntesis de los seres vivos que la componen, sino, sobre todo, la de los antecesores que han contribuido a formarla. No son los vivos, sino los muertos, quienes desempeñan el papel preponderante en la existencia de un pueblo. Son los creadores de su moral, los escultores de su caracter y las fuerzas ocultas que dirigen su voluntad.

Hay que penetrar muy hondo en el alma de un pueblo para hallar en la entraña la sutilísima raíz madre del sentimiento. Aunque debe ser siempre la razón quien dirige, no hallará, en ningún caso, más fuerzas que emplear que las que le facilite la tierra nutricia, depósito inagotable de todos los sentimientos que concurren a formar el "amor a la patria".

Todo regionalista es esencialmente realista; es enemigo de todo idealismo nebuloso. Pero las realidades no son de hoy, no son producto de un "fiat", de un acto de voluntad, por poderosa que sea; son de ayer, de muy atrás y muy lejos; se pierden en el pasado, en las penumbras liminares de la Historia. Por eso, la ley que dirige todos estos fenómenos, es la ley de la continuidad. "La vida—ha dicho Le Dantec—no escapa a las leyes de la mecánica universal". Y el primer principicio que aquella ley establece es que el hombre no puede desarrollarse plenamente ni llegar al máximum de crecimiento útil sino empujado por el camino que le trazan las necesidades que le apremian y, por consiguiente, siendo una "continuación" de sus antepasados y fortificando y completando su intelectualismo con un elemento subconsciente que actúa sobre la voluntad a pesar suyo. La ley de la continuidad trae de la mano a la ley de solidaridad, nacidas ambas de la misma raíz sentimental y subconsciente. Como no se quiere a voluntad, aunque el "querer fuerte" se apoye en una voluntad fuerte, lo esencial es averiguar si en todos los problemas de raza, de solidaridad y comunidad de afectos e intereses existe una sólida raíz sentimental. Cuando oigo a español la frase dolorosa:—"Aquí no nos quieren", siento toda la pesadumbre de una amarga decepción.

No me paro a preguntar ni a averiguar por qué "no nos quieren"; lo único que me interesa saber es, si efectivamente, hay un fondo de verdad en ese juicio lamentable. Ya dijo el poeta que el amar tiene razones que la razón no puede comprender. De ahí que, en estas cuestiones sentimentales, ya sean puramente individuales, ya colectivas, de pueblo a pueblo, de clase a clase, de corporación a corporación, no he buscado jamás la razón de su existencia o de su desaparición, el "por que sí" ni el "por que no". Lo esencial, lo positivamente interesante es hacerse querer, hacerse amar. "Si quieres que te quieran, empieza por querer", es el consejo de Mefistófeles a Fausto, Enamórate, que solo así podrá tener tu amor correspondencia.

Todo el problema ibérico, como el panhispanista, es un problema de amor, sin desfallecimientos ni treguas. No dejéis penetrar en vuestro ánimo el aguijón ponzoñoso de la duda; desterrad de vuestro corazón y borrad de vuestra memoria el fatídico "Aquí no nos quieren", porque si comenzáis por declararos en franca derrota, si confesáis vuestra impotencia para haceros amar, ¿no declaráis implícitamente que sois vosotros mismos los que ya no estáis enamorados, los que habéis perdido la fe en la eficacia de vuestro amor?

Desde tiempos longíncuos los pueblos españoles más aptos para la vida moderna han venido anhelando el gobierno propio, autónomo, federativo, con arreglo a sus necesidades, a la misma geografía, a su condición étnica, a la variedad de los caracteres regionales. Y sienten también como su corazón se ensancha para abarcar y resumir en un solo anhelo sentimental la vida de los países de nuestra sangre y de nuestra habla, que se aposenta, al otro lado del mar, en las tierras más bellas, más ricas y más espiritualmente prometedoras del mundo. Todo español siente instintos maternales cuando piensa en América. Y el sentimiento de regionalidad, federalismo ibérico, como el panhispanismo, de solidaridad racial hispano-americana, tienen la misma raíz sentimental. Hay que cuidar amorosamente esa raíz para que no se seque, ni se corte, ni se arranque, ni se envenene por absorber aguas pútridas, detritus sentimentales. Cíñese estrechamente a nuestro caso el terrible concepto de Shakespeare en "Medida por medida":—"Pronto se propaga el mal cuando nace en el seno de la autoridad". La rapidez de la corrupción es mayor de arriba abajo que a la inversa. No hay ríos puros derivados de fuentes pútridas.

Que los que, por la circunstancia de su empleo, de su virtud, de su talento, de su posición social, de sus funciones públicas, ejercen papel directivo en la vida política, den el ejemplo. Quieran ellos, para que los demás aprendamos en ellos a querer. No pretendan trocar, según su capricho, las leyes de la naturaleza. Procuren, como Licurgo, extraer las leyes positivas de la cantera del sentimiento, formada por el acarreo multisecular de las costumbres. No hay nada más pueril, en la tarea de un gobernante, que pretender introducir en el fragil troquel de sus decretos las palpitaciones de la vida natural. A pesar de cuantos decretos se lancen a la efímera publicidad de la Gaceta, ni el catalán dejará de ser catalán, ni el vasco se sentirá menos vasco, ni el gallego menos gallego. Quizá ocurra todo lo contrario. Esos brotes separatistas no son, en rigor, más que el prístino ejercicio del soberano derecho del pataleo. El separatismo, que es rabieta díscola más que ideal político, se asemeja a los insultos y palabrotas que surgen en toda discusión cuando se acaban las razones, aunque no los afectos, que renacen pasada la tormenta.

Decía Luis Blanc que "los que supieron pensar, gobiernan desde el fondo de sus tumbas más soberanamente que los monarcas absolutos". Y añadía: "los verdaderos dominadores del presente, son aquellos que lo han hecho llegar cuando no era sino porvenir".

Hay un sentimiento que, por venir directamente de la Divinidad y participar de su esencia, carece de ayer y de mañana, porque es de siempre: el amor. Esa es la fórmula mágica a que debemos atenernos.

José G. ACUÑA.

LA MADRE GRECIA, LA DESENCANTADA DE LA MONARQUIA TIENE HOY EN SU SENO SESENTA PARTIDOS POLITICOS

EN LAS ELECCIONES DEL 7 DEL CORRIENTE, HAN TRIUNFADO LOS MILITARISTAS Y LOS VENIZELISTAS QUE LOS APOYAN.

(Por TIBURCIO CASTAÑEDA)

Nadie podrá dudar que con el espíritu de expansión territorial y político de que está imbuido Benito Mussolini, teniendo a Grecia adosada, por decirlo así, a Italia, y por otra parte hirviendo en la sangre de los griegos el deseo de la revancha contra Turquía por la terrible derrota que en 1922 infingió ésta a la Nacion Helénica, pueda surgir una unión entre italianos y griegos para poder recobrar Grecia toda la zona de Adrianópolis y sumar a su Corona Real Italia, Constantinopla, por un Emperador italiano fundada.

Por otra parte, el régimen militarista surgido en Septiembre de 1922, inmediatamente después de la derrota de las tropas griegas en la Turquía asiática y haber sido arrojadas entre incendios y cañonazos de la última ciudad turca, Esmirna, por más que se haya empequeñecido con los golpes de Estado, es la esperanza de redención del pueblo griego que olvida sus errores.

Parece pues asegurado un Gobierno de coalición en Grecia, sin que pueda columbrarse todavía si ha de ser con un régimen Monárquico o uno Republicano.

En realidad, la elección del 6 del corriente en Grecia, fué una repetición de la del 14 de Noviembre de 1920, aunque entonces todas las probabilidades del triunfo estaban a favor de Venizelos, que había salido de la Conferencia de París ostentando en su mano el Tratado de Sevres, en el cual se extendía el territorio de Grecia, pudiendo contestar con ese triunfo a los que le reprochaban la insurrrección de Salónica de 1916 y el destronamiento del Rey Constantino, a más de su gobierno tiránico desde 1917 a 1920.

Y sin embargo, Venizelos fué derrotado en 1920 porque los griegos querían ser libres y no sentir sobre sí la presión de una mano de hierro.

El día 7 del corriente, frente a las urnas electorales, Grecia se veía bajo la férula de una oligarquía militar que duraba desde que, en 1922, después de la derrota del ejército griego por Turquía en Asia Menor, un grupo de oficiales del ejército se apoderó del Gobierno, derrocó al Rey Constantino, y un año después, en 1923, arrojó de Grecia al Rey Jorge II y mandó fusilar al Jefe del ejército griego derrotado en Anatolia por los turcos, y asesinó a cinco Presidentes de Consejos de Ministros, por suponerles culpables de ese terrible desastre militar.

Como esos militares pertenecen al Partido Liberal, y Venizelos era el Jefe de ese Partido, todo lo que hacían o dejaban de hacer, se lo atribuía el pueblo griego, a Venizelos.

Y, sin embargo, cuando Venizelos llegó a Grecia en Enero de 1924, para tratar de poner algún orden en el caos militarista, los militares lo expulsaron de Grecia dos meses después, en Marzo de 1924. La salida de Venizelos de Grecia, fué la señal de la disolución del Partido Venizelista, que era el militarista, que se dividió en tres grupos, Liberales, Republicanos liberales y Republicanos Unionistas; los cuales se subdividieron a su vez en siete Partidos, tomando los nombres de sus jefes.

A Venizelos algunos le tildan de haber querido la expedición griega a Turquía; pero, en realidad, lo que quiso Venizelos en 1915 fué la participación de Grecia en la campaña de los Dardanelos y de la Península de Gallípolli, que tan desgraciada fué para los Aliados.

El General Juan Metaxas, a quien se considera el más brillante de los militares griegos, disintió de Venizelos en esa campaña de los Dardanelos, y presentó su dimisión al disentir de Venizelos, que era a la sazón Presidente del Consejo de Ministros.

Del propio modo se opuso el General Metaxas a la expedición griega a Turquía.

Y cuando se fusiló a los cinco Presidentes de Consejo de Ministros, que eran todos anti-Venizelistas, el General Metaxas se puso al frente del "Partido de la liberación", entendiendo por ésta el desasirse del mando de los militaristas que habían logrado establecer un régimen llamado "Republicano", en Grecia, el cual no era otra cosa que una dictadura de una Liga de Oficiales del Ejército griego, que abolieron la Constitución y gobernaron el país por medio de Decretos, encabezados con el nombre del Almirante Pablo Koundouriotis, que fué nombrado Regente, después del destronamiento del Rey, y al que después se le llamó "Presidente de la República Griega".

En 1923 se quiso celebrar unas elecciones en Grecia, pero se quiso privar de antemano a los adversarios de Venizelos del resultado de la votación que pudieran obtener.

En realidad, no era posible constituir un Parlamento ni un Gobierno que mereciese el nombre de tal, mientras mandase la Liga Militarista.

El 25 de Junio de 1925, uno de los jefes del Partido militar, el general Teodoro Pangalos cansado de tantas algarabía, discusiones y dudas, al frente de dos regimientos de la Guardia Ateniense, arrojó del poder al débil Gobierno Conservador-liberal de Andrés Michalacopoulos y se proclamó Presidente del Gobierno.

Prometió que habría elecciones, pero no se llevaron a cabo. Pangalos se proclamó Presidente de la República el 21 de Abril del año en curso. Y pocos meses después, el 22 de Agosto, fué arrojado de la Presidencia por el General Jorge Kondylis, también de la oligarquía militarista, que se contentó con ser Presidente del Consejo de Ministros, dejando en la Presidencia de la República al General Kounouriotis.

Y haciendo el recuento en esa fecha de los Partidos Políticos, se vió que eran 60, y los Candidatos para los 280 puestos de la Asamblea, eran más de 15,000.

El Partido Republicano llamado también Venizelista, fué a las elecciones con el nombre de Partido de la Unión Liberal y obtuvo 140 diputados.

El resultado de las elecciones ha sido un triunfo decisivo contra los militaristas. Los anti-venizelistas tienen 70 Diputados. El Partido Popular ha traido 50 diputados.

Puede decirse que Grecia va reorganizándose, y a mi juicio se le presentan dos soluciones: o se contenta Grecia, con un reino pequeño como lo tendría nombrando un Rey como el que fué destronado, hijo de Constantino, o se une Grecia a Italia formando una doble Monarquía que tomando a Constantino y echando a los turcos de Andrinópolis, restablezca la unidad griega.

Algún temor de que esto pueda suceder deben tener Kemal Bajá y los Bolsheviki, cuando están, ahora mismo, redactando un Tratado de Alianza, según nos dicen los cables.

COOLIDGE Y STALIN

Por ANTONIO ESCOBAR

(Especial para el DIARIO DE LA MARINA)

En los asuntos de Rusia me declaro ministerial del Presidente Coolidge y de Stalin, que es ahora el que manda allí. Este doble ministerialismo parecería cosa de broma; es serio y se debe, pura y sencillamente, a que los dos personajes lo están haciendo bien.

El Presidente persiste en negarse a reconocer el gobierno ruso; que ha sido reconocido el año 20 por Esthonia y Finlandia; el 21 por Persia, Polonia, Turquía y el Afganistan; el 22 por Alemania; el 24 por Austria, Dinamarca, China, Francia, la Gran Bretaña, Grecia, Italia, México, Noruega y Suecia; el 25 por el Japón y Latvia; y en Agosto del presente año por el Uruguay.

Mr. Coolidge ha seguido la misma conducta que Mr. Wilson y Mr. Harding, sus antecesores en la Presidencia; los cuales para negar el reconocimiento se fundaron en que aquel gobierno había confiscado propiedades de ciudadanos americanos, repudiando las deudas contraídas por gobiernos anteriores y hacía en los Estados Unidos propaganda hostil a las instituciones de esta república. Mister Coolidge, en su Mensaje al Congreso, de 6 de Diciembre de 1923, dijo: "Estoy deseoso de hacer amplias concesiones para ayudar al pueblo ruso... cuando su gobierno se muestre dispuesto a indemnizar a aquellos de nuestros ciudadanos que fueron despojados, a reconocer las Deudas contraídas con nuestro gobierno, no con el del Czar, sino con la entonces naciente República de Rusia; cuando cese el espíritu activo de enemistad hacia nuestras instituciones; cuando aparezcan actos de arrepentimiento; entonces nuestro país será el primero que preste apoyo moral y económico a Rusia".

Este era, también, el criterio de las grandes potencias europeas; pero lo rectificaron. Francia lo hizo cuando había un gabinete radical, presidido por Herriot, bajo la presión de los elementos socialistas, que simpatizaban con el bolshevismo; la Gran Bretaña porque necesitaba el mercado ruso para que le ayudase a salir de su depresión económica; Italia con el mismo fin; y Alemania porque, hostigada por los Aliados, buscaba una amistad.

Estas cuentas galanas, no han salido; y en esta ocasión, el gobierno de Washington ha visto más claro y ha estado más previsor que los de aquellas cuatro potencias. El negocio que la Gran Bretaña e Italia hacen en Rusia es insignificante. Al gobierno de Moscou le ha parecido muy bien que el francés lo reconociese, pero no ha manifestado la menor intención de reconocer la Deuda contraída por la Rusia imperial con Francia. Y si ésta trata ahora mejor a Alemania, no se debe al temor de una alianza ruso-germánica, sino a la poderosa influencia del factor económico en Berlín y en París, que ha traído el acuerdo entre los grandes intereses metalúrgicos alemanes, belgas y franceses.

Con la conducta baja de esas cuatro potencias, contrastan las declaraciones hechas por el Presidente Coolidge en su Mensaje de 1923, ya mencionado, y otros, que lo siguieron, de Mr. Hughes, Secretario de Estado. Luego de publicado aquel Mensaje, Chitcherin, ministro de Negocios Extranjeros de Rusia, envió al gobierno americano una Nota, en la que proponía negociaciones; Nota que recibió esta contestación de Mr. Hughes:

—No hay para qué negociar. Si el gobierno soviético quiere devolver las propiedades confiscadas a ciudadanos americanos, o indemnizarles y abrogar los decretos en que repudió las Deudas, que lo haga. No se requieren negociaciones para obtener estos resultados, a los que se puede llegar en Moscou, en prueba de buena fe. (Nota de 18 de Diciembre de 1923).

Pero ¿qué buena fe se puede esperar de un gobierno que, después de reconocido por el británico y el francés, ha dado dinero para fomentar disturbios en Inglaterra y tiene en su Embajada en París un centro de conspiración internacional? El reconocimiento no ha servido para hacerlo honrado y decente; ni tampoco para originar su evolución hacia la derecha, que fué iniciada por Lenin por causas interiores y no por consideraciones internacionales y que tiene hoy por jefe a Stalin. Cuando Lenin vió que el comunismo iba al fracaso inauguró la política de concesiones al capitalismo, prometiendo que los particulares se dedicasen a algunas industrias y al comercio interior.

Esta política ha disgustado—no

Continúa en la página DIECINUEVE

A TRAVES DE LA VIDA

POR HECTOR DE SAAVEDRA

He andado en lios con la policía y el tribunal correccional. No por cuenta mía sino de un compatriota a quien no me ha parecido decente dejar en la "estacada" por el hecho de que no es amigo mío. Es mi paisano y estamos unidos por el mismo ambiente y los mismos sufrimientos. No tenía derecho a ser indiferente.

He aquí lo que ocurrió.

Había tomado un automóvil y después de dar dos o tres carreras lo dejó frente al hotel "d'Orsay" junto a la Estación de Orleans. Al abonarle lo que marcaba el reloj sobraban cincuenta céntimos o sea medio franco que le dejó de propina. Y volvió la espalda para marcharse, cuando el chauffeur, en forma ruda, le reclamó el "pourboire". El cubano se molestó mas por el tono como había sido hecha la demanda que por el valor que representaba, y le contestó en la forma que creyó más enérgica. Se enredaron de palabras, el chauffeur con el vocabulario de las barreras y el criollo en un francés pintoresco que hizo las delicias de los transeuntes que al instante allí se aglomeraron. Fuera por no encontrar mejor argumento o porque tanta gente le ofuscara, el caso es que a nuestro paisano se le fué "la ecuanimidad" y le plantó el puño en la cara del insolente conductor que permanecía en su asiento.

En esto llegaba yo al hotel d'Orsay, a visitar a una señora que se nombra la condesa de Menet y es viuda de Oliverio Agramonte, un antiguo amigo mío. Su esposa, aunque francesa, ha permanecido fiel a los compatriotas de su marido y no falta a una sola de las recepciones de la Legación de Cuba.

Eran las cuatro de la tarde y el tiempo estaba claro, aunque frío y duro como un banco de nuestros paseos. Me detuve un momento atraído por la gente y oí al paisano que vociferaba con la policía que ya había intervenido. Me acerqué, dí mi tarjeta que tiene mi domicilio y el funcionario público me atendió a la vista de la cintilla roja de la Legión de Honor que adorna el hojal de mi levita. Es la primera vez que me sirve de algo la condecoración, porque cuando me la dieron lo que me proporcionó, en mi país, fué mayor número de enemigos.

Fuimos a la Comisaría, donde respondí por el hombre, diciéndole que le conocía en cuanto expresó que era cubano. Lo dejaron en libertad, comprometiéndome yo a presentarlo, al día siguiente ante el Juez de Paz.

Nos vimos todos ante el Magistrado. Expliqué el caso debido a una mala inteligencia de mi compatriota que no hablaba bien el francés y sacando un billete de cien francos se lo dí al chauffeur, como una indemnización. El chauffeur encantado retiró la querella. El juez dió por terminado el incidente y... "colorín colorao".

Cuando momentos después nos acomodamos en una mesa del café más próximo y pedimos un aperitivo porque eran cerca de las doce, el hombre se mostró muy apenado. Me devolvió mis cien francos y me dió las gracias más expresivas.

—Sentiría mucho —me dijo— que usted se figurara que yo era un miserable y que no le había dado la suficiente propina, por un espíritu de mezquindad. Le juro que todos los días le doy al garcón del restaurant casi tanto como lo que me cuesta la comida. Lo que sucedió fué que me "calenté"..

Me eché a reir.

—Conozco el género. Hay dos cosas muy principales en nuestro carácter: el no aparecer como avaro ni como cobarde. Siempre me acordaré de un cubano, foto-grabador a quien dije que un colega suyo hacía mejores "clichés" para "La Discusión". —Es verdad— me dijo— pero yo le rompo la cara... De modo que no tema usted que le juzgue mal. Lo que me permito aconsejarle es que se trace una línea de conducta y se someta a ella. Dando propinas desordenadas a los criados del restaurant usted procede mal, pero no dando lo regular se conduce peor. Vea usted. Yo hace muchos años que conozco a París y nunca he tenido la más insignificante cuestión. Antes se daba un "medio" de propina por una carrera de coche y un real por una hora. Hoy dá usted un franco que son dos centavos y medio y quedan satisfechos. Hay que dar porque la propina en Europa y aquí, sobretodo, es una institución. A nosotros nos choca la costumbre pero hay que aceptarla aunque sea desagradable porque "al país que fuera haz lo que vieres". Conociendo este carácter ya ve usted que fácilmente he resuelto el asunto por dos pesos y medio. De no ser así hubiera usted tenido muchos disgustos y una condena por "coups et blessures".

Mi paisano me reiteró las gracias y nos despedimos tan amigos.

PARIS, 23 de Octubre de 1926.

PARA LOS DAMNIFICADOS - - Por ABELA

--Verdad es que fuistes el primero en apuntarte, pero no diste más que un peso, y los demás hemos dado dos...

--Sí; pero ten en cuenta que el que dá primero, da dos veces.

M.E.C.D. 2016

LA UNION ATLETICA AMATEUR NORTEAMERICANA SE ALIARA EN ENERO A LA DE CUBA

RUDOLPH PERDIO ANOCHE SU INVICTO EN EL CAMPEONATO DE PIÑA

EL MATCH HABANA Y ALMENDARES SUSPENDIDO POR LLUVIA SE JUGARA EL JUEVES

EL FOOT BALL HA TOMADO UN ENORME AUGE DESDE QUE FUE INICIADO EL FORWARD PASS

Las amistosas relaciones de Yale y Princeton han resistido cincuenta años de intensa rivalidad. — Los profesionales necesitan introducir nuevos moldes para interesar más al fanático. — Gene Tunney a punto de volverse loco con las felicitaciones de que le hacen víctima sus múltiples admiradores.—Paavo Nurmi y un grupo de famosos corredores europeos piensan invadir este invierno los E. Unidos

(Correspondencia Especial para el DIARIO DE LA MARINA, por Bob Edgren. Nueva York, noviembre 10 de 1926).

Cincuenta años ha, Yale y Princeton por primera vez se batieron en un terreno de foot ball. El juego, teniendo completa semejanza al rugby inglés, distó mucho de ser un éxito. Eventualmente las reglas fueron cambiadas y el juego primitivo fué tomando las características que hoy lo distinguen.

Como resultado de frecuentes cambios, el foot ball llegó a la época en que privaba el ataque por la línea, cuando sólo los gigantes podían aspirar a figurar en los distintos elevens. Fueron aquellos días de gloria para Yale, y anualmente la selección Tod-Americana se componía casi enteramente del equipo de los Bull Dogs. Yale tuvo entonces a su disposición los hombres más formidables que he conocido en el gridiron. Heffelfinger, Glass, Shevlin y otros. Heffelfinger y Shevlin solían entrenarse durante el verano trabajando en los grandes campos leñadores de Minnesota, cargando troncos enteros como ejercicio.

Glass, con su uniforme azul, se distinguía como la Torre de Woolworth. Jamás lograban abatir a este Hércules del siglo veinte, pues Glass insistía siempre en mantenerse vertical. Cuando el corredor contrario se ponía a su alcance, la estrella de Yale se limitaba a cogerlo en sus brazos como un saco de papas y tirarlo bien atrás de su propia línea.

Tonelada de Grasa

Por aquel entonces los teams de Princeton podían parangonearse con los de Yale por el tamaño de sus componentes. Los Tigres, capitaneados por Big Bill Edwards, generalmente detenían a sus adversarios por el peso material de una tonelada de hueso, grasa y carne. Edwards solamente pesaba en los alrededores de las trescientas libras, así es que cuando se sentaba encima de un desdichado enemigo, le hacía el mismo efecto que si hubiera sido éste víctima de una avalancha alpina.

Cada cambio aumentaba la popularidad del foot ball, aulnque la supremacía en este sport no salía del sagrado recinto de los tres Titanes que se llamaban Yale, Harvard y Princeton.

Veinte años atrás se inició el movimiento para abrir más el desenvolvimiento del juego. La catapulta humana y el "tandem" volante ya habían servido su propósito, y los fanáticos pedían cada día más velocidad y menos fuerza bruta. Introdújose el forward pase y una nueva era amaneció para el foot ball.

Cambio de Escena

Esta era la oportunidad que esperaban las pequeñas Universidades. Año tras año había sido la costumbre de estos representantes de centros docentes, venir a New Haven, Cambridge y Princeton para recibir valientemente su correspondiente pateadura a cambio de una gran cantidad de le sionados y unos cuantos huesos rotos. El advenimiento del forward pass cambió todo el panorama, y los Tres Gigantes no tuvieron más papa suave en sus encuentros preliminares.

Centre College apareció de entre las lomas de Kentucky y le dió una artística pateadura a Harvard. West Virginia hizo lo mismo con Princeton. También Yale fué humillado en el mes de octubre. Al principio estas derrotas fueron calificadas de sorpresas, pero ahora las derrotas de Yale, Harvard y Princeton apenas causan sorpresa alguna. Los efectos han estimulado tanto el interés por el foot ball que el sport de otoño se ha convertido en una locura nacional.

Inmensos estadios en todas las regiones del país son testimonio convincente de la popularidad del juego y, sin embargo, estas arenas, con una capacidad de setenta u ochenta mil fanáticos, no resultan suficientes para dar cabida a las multitudes que desean presenciar los juegos más sensacionales.

Con cada paso hacia delante del juego, Yale y Princeton han cementado aún más sus lazos de amistad y cariño. Jamás ha existido un rompimiento en las buenas relaciones entre las dos inatituciones, pese a que la rivalidad siempre se mantiene al rojo vivo.

Después de cincuenta años, el perfecto acuerdo entre Bull Dogs y Tigres constituye uno de los más admirables tradiciones de colegios.

Lluvia en acción

El mal tiempo parece haber tirado un destornillador dentro de la caja de velocidades de la Liga Profesional de Foot Ball de Pyle. Este célebre promotor llegó a figurarse que el nombre de Red Grange solamente bastaba para cargar con toda una liga, pero no había calculado con los elementos.

Apenas había empezado a funcionar la Liga Americana de Foot Ball cuando dió en llover a cántaros. Diluvió domingo tras domingo, y cada tempestad de lluvia abatía contra Pyle y sus asociados con mayor fuerza.

Primeramente el equipo de Cleveland tiró rápidamente la esponja. Después, los jugadores de Newark abandonaron sus puestos por falta de pago, y gran número de miembros de equipos en esta liga buscaban febrilmente huecos en teams de la otra liga, la Nacional, que por llevar más años de existencia se consideraba más segura. Este desastre fué un cruel despertar para Pyle, que tenía pensado marchar a través de los deportes profesionales como un moderno Napoleón.

Espíritu colegial

La lluvia no logra apagar el entusiasmo colegial. Hace varios años un público de sesenta mil personas sufrió resignadamente un tremendo aguacero, corriendo el peligro de coger una pulmonía, para presenciar a Yale y Harvard efectuar un partido de foot ball marítimo en la Tasa. El año anterior cincuenta mil fanáticos, mojados hasta la camiseta, vieron a estos dos teams en acción en un terreno cubierto de agua y fango en Cambridge. En otros juegos interuniversitarios ha habido un público numeroso pese a las malas condiciones atmosféricas; pero el fanático de los encuentros profesionales no se aventurará a salir con capa y paraguas mientras los componentes de estos equipos no muestren más agresividad y se produzca un espíritu partidarista. Los profesionales no dejan de dar buenas exhibiciones de foot ball, pero el resultado del juego no significa, al parecer, gran cosa para ellos.

El foot ball profesional no llegará a hacerse completamente popular hasta que los teams actuales no cambien sus moldes y adopten el estilo de los equipos de las Grandes Ligas baseboleras, sustituyendo la rivalidad colegial por la de intercidades.

Tunney de vacaciones

Gene Tunney tuvo que abandonar temporalmente el país para escapar de las felicitaciones. El nuevo champion, al igual que Jack Dempsey, pronto pudo apreciar que es algo muy serio sobrellevar el peso de una corona mundial de boxeo.

—Trabajé como un animal para ganar el campeonato—me dijo Gene—; pero ahora veo que la labor más difícil es la que se me espera.

Tratando de cumplir con innumerables compromisos, examinar contratos, asistir a banquetes y otras ceremonias y espantar un pequeño ejército de conspiradores que siempre rodean a un nuevo campeón, son tan sólo un pequeño número de las actividades a las cuales escapó Gene Tunney cuando decidió tomarse unas muy necesarias vacaciones; y eso que todavía no ha decidido cargar con el peso de una angelical señora. El día que lo haga pronto irá a hacerle compañía a Dempsey.

Paavo Nurmi, el famoso corredor de distancias largas, finlandés, cuya condición de amateur tan discutida es por los aficionados, tiene pensado invadir este año a los Estados Unidos con unos cuantos compañeros para dar exhibiciones aparentemente gratuitas, pero con pasaje pago de Nueva York a Chicago vía Habana, Río Janeiro, Buenos Aires, Lima, San Francisco, Salt Lake City y Lincoln.

Bob Edgren se divierte aquí a su manera mostrando al egregio corredor finlandés Nurmi calentándose las piernas para su invasión de los Estados Unidos; al actual campeón de peso completo Gene Tunney, que tan atareado está después de haber conquistado la corona, "completado" al llevar a su lado a la sucesora de Estelle Taylor, que no vió ganar siquiera una sola pelea a su esposo; y por fin a los futbolistas, con sueños dorados tras el éxito de Red Grange, aplaudiendo el éxito de Frosty Peters, la nueva luminaria de la Universidad de Illinois, cuyas maravillosas patadas lo han convertido en el hombre del día.

SE DARA PERMISO PARA EL BOUT DE CLARK Y LA BARBA

Humberto Fugazzy siempre está anunciando lo que va a hacer

NUEVA YORK, noviembre 15. (U. P.)—Probablemente mañana, la comisión de boxeo de Nueva York responderá a Jess McMahon, que puede continuar los preparativos para el propuesto match entre Elky Clark y Fidel La Barba, en el que se disputarán el campeonato mundial de peso mosca, porque han conseguido el objeto que se proponían de que Clark se comprometa a efectuar otro match en opción al título en caso de que resulte vencedor y dentro de los seis meses siguientes a la fecha de la pelea.

El conocido promotor Humbert Fugazzy, que durante todo este invierno no ha estado más que lanzando anuncios de lo que hará y lo que dejará de hacer, acaba de emitir otro comunicado que dice: "En el curso de esta semana haré importantes declaraciones". Probablemente éstas se relacionan con sus planes de lograr un loca blajo techo donde espera ofrecer los matches entre Jack Shakey y Paul Berlenbach y otro de los boxers que tiene contratados.

Pero esperemos a que logre el local antes de alegrarnos con ninguna de las "importantes declaraciones" que tiene que hacer mister Fugazzy.

Hay cuatro boxers en Nueva York que a pesar de sus buenas condiciones no logran concertar encuentros y ello se debe precisamente a los records que ostentan. Se nombran Jim Maloney, peso completo; Billie Petrolle, peso ligero; Solly Siman, peso ligero y Earl Blue, light heavyweight.

Uno de los preliminares que se efectuarán en la noche del encuentro entre Riviberry y Delaney el día 16 de noviembre en la ciudad de Chicago, será el match a diez rounds entre Charley Weinert y Frank Van Port.

Charles Phil Rosemberg es el campeón bantankeigmt de Nueva York, pero Bud Taylor usa esa misma distinción en Chicago. La Comisión de Chicago le concedió el título a Taylor, prohibiendo al mismo tiempo que Rosemberg aparezca en los rings chicagoenses en lo futuro. Parece que Taylor tiene también el apoyo de la Federación Nacioinal de Boxeo.

ERWIN RUDOLPH HA PERDIDO SU MATCH

El neoyorquino Tommy Hueston fué quien le quitó el invicto

FILADELFIA, Noviembre 15. (AP) —Resultado del torneo por el campeonato mundial del biliar a piña: Harold Pindle ganó su segundo partido de los nueve que ha jugado, derrotando a Carlos Harmon, con anotación de 125 por 98, en 38 inningss. Hammon no ha podido ganar un solo partido y terminará en la cola. Pindle ha terminado ya todos sus partidos, ganando dos y perdiendo siete, terminando en noveno lugar. Mayor tacada: Pindle, 14 y Harmon, 15. Promedios: Pindle 3-11/38 y Hormon, 2-24/37.

El neoyorkino Tommy Hueston administró la primera derrota a Erwin Rudolph, con anotación de 125 por 71, en nueve inningss. Hueston jugó maravillosamente, y en el quinto inning llevaba su rival una ventaja de 104 contra tres. Rudolph hizo entonces un esfuerzo supremo y se anotó tacadas de 11, 18 y 29. Mayor tacada: Hueston, 55 y Rudolph 39. Promedios Hueston, 138/9 y Rudolph 7-8/9.

El baltimorense Pasquale Natalie sorprendió esta noche derrotando a Frank Taberski, con anotación 126 por 96. Taberski estaba 96 contra 67 al terminar el inning 34. En el siguiente Natalie se anotó 39 puntos, asumiendo la delantera. En el 36, Natalie se anotó 17 puntos y en 39 metió las dos bolas necesarias para ganar. Mayor tacada: Natalie 39 y Taberski 20. Promedios: Natalie 28/39 y Taberski 2-20/38.

PEPE LATZO REGRESA AL RING EL 8 DE DICIEMBRE PELEANDO CON SIMONICH

Ultimadas las negociaciones para tres excelentes bouts

NEWARK, noviembre 15. (A. P.) A la terminación de un período de cinco meses de inactividad, Pete Latzo, de Scranton, Pa., campeón peso welter del mundo, regresará al ring el 8 de diciembre para luchar contra Joe Simonich, quien recientemente se anotó un knock down contra Mickey Walker, durante una vigorosa pelea celebrada en Filadelfia.

Hoy se terminaron las negociaciones para los encuentros entre Phil McGraw, de Detroit, y Dick Conlon de Altoona, pesos ligeros; Benny Bass, de Filadelfia, y Benny Gross, de Newark, pesos plumas; Monte Mumm de Nebraska, y Al Hood, de Jamaica, N. Y., peso completo.

EN NEW HAVEN SE CELEBRARA UNA REUNION PARA ARREGLAR LO DE PRINCETON Y HARVARD

PRINCETON, Noviembre 15. (A.P) —El "senior connsel", el supremo organismo estudiantil de la Universidad de Princeton, aprobó hoy el plan propuesto por el consejo de los estudiantes de Harvard, y así se reunirán en una conferencia delegados de aquella Universidad y los de ésta para tratar de encontrar una solución que reconcilie sus relaciones atléticas.

El Sr. León Daley, presidente del Consejo de Harvard, ha recibido el siguiente telegrama: "En una reunión celebrada hoy el consejo de Princeton aprobó el proyecto de celebrar, en fecha cerca, una conferencia entre los representantes de ambos consejos". Firmado, José Pendergast, presidente del "senior Council".

La reunión se celebrará en Nueva Haven.

JUNTA NACIONAL DE LOS JUEGOS DEPORTIVOS CENTROAMERICANOS

Tengo el gusto de participar que ha quedado instalada la Oficina de la JUNTA NACIONAL DE LOS JUEGOS CENTRO AMERICANOS, en el edificio del Vedado Tennis Club, cuarto número 1, teléfonos F-1275, F-1052 y F-5745.

Cualquier asunto pendiente o informe que tuvieran que rendir las personas interesadas, deben hacerlo en su primera oportunidad para facilitar el informe final de todos los asuntos relacionados con los Primeros Juegos Deportivos Centro Americanos.

El que suscribe estará en dicha Oficina, todos los días hábiles de 10 de la mañana a 12 m.

De usted atentamente,
Porfirio Franca,
Presidente.

EL CAMPEONATO PROFESIONAL DE GOLF SE EFECTUARA EN DALLAS EL AÑO PROXIMO

Por primera vez el clásico será llevado al Sur

NUEVA YORK, noviembre 15. (A. P.)—La Asociación de profesionales de golf acordó hoy celebrar el campeonato de 1927 en el Country Club Cedar Crest, de Dallas, Texas, en los primeros días de noviembre.

Los delegados de veinte y dos distritos de la Asociación, reunidos aquí para la convención anual de tres días, tomaron parte en la votación para elegir el terreno, llevando la competencia por el campeonato al Sur por vez primera.

El campeonato se celebró este año en el Country Club de Salisbury, cerca de Garden City, Nueva York, y fué ganado por Walter Hagen.

GANO MCTIGUE POR KNOCK-OUT ANOCHE

Un izquierdazo a la cabeza seguido de un derechazo a la quijada

NUEVA YORK, Noviembre 15. — (A. P.)—Mike McTigue, excampeón del peso completo ligero, propinó el knockout a Billy Vadabeck de Bayona, estado de Nueva Jersey, y exsparring-partner de Gene Tunney, en el tercer round de una pelea concertada a diez y celebrada aquí esta noche. Un formidable golpe con la izquierda a la cabeza, seguido de un contundente derechazo a la barba, enviaron a Vidabeck a dormir durante dos minutos y diez segundos. McTigue superó a su rival en todo. Pesos: McTigue, 171 libras; Vidabeck, 174 y media.

WAYNE BIG MUNN LUCHARA EL LUNES CON JOE TOOS MONDS EN UN MATCH DE LUCHA

NUEVA YORK, noviembre 15. —(U. P.)—El próximo lunes, por la noche, y en la armería del regimiento setenta y uno, se efectuará una función de lucha libre en la que participarán Wayne, conocido por "Bigg Munn" y Joe "Toots" Monds.

Munn, que causó asombro por su derrota sufrida a manos de Strangler Lewis, en Kasas City, está ansioso de celebrar un match de revancha.

Otros eventos importantes de lucha libre que están en perspectiva son:

Alexander Garkawienko vs. Wladecn Zbyszko; Hans Steinke vs. Tony Hatches; Charles Hanson vs. Tony Rocco, Cyclone Ress vs. Martin Luedecke.

PABLO CANALES Y HENRY DEWANKER EN EL SEMI FINAL DEL GRAN PROGRAMA DE BOXEO EL SABADO EN EL "ARENA COLON"

Eugenio Fernández demostrará a los fanáticos el por qué de sus grandes triunfos en Australia. — Johnny Cruz debutará en el profesionalismo frente a Paquito Miró

Un programa para que el boxeo experimente una completa resurrección ha sido combinado para la noche del próximo sábado. Como parte fuerte del programa tenemos dos encuentros de talla: uno entre Eugenio Fernández y Armando Shakels y otro entre Johnny Cluz y Paquito Miró.

El esfuerzo que han librado los promotores para contratar dos atracciones de tanta consideración, es bien conocido de todos los fanáticos. Eugenio Fernández conquistó en Australia grandes honores y al demostrar sus facultades en los Estados Unidos, sus triunfos fueron muchos y muy numerosos, hasta el extremo de que los más reputados críticos de la gran Metrópoli opinaron que Eugenio, con un poco de experiencia más, podría figurar entre los mejores light weights del mundo. La reaparición de Eugenio Fernández, el valiente españolito, en Cuba, tiene una significación muy honda para aquellos fanáticos que lo vieron partir cuando se iniciaba en el campo de los deportes.

No intentan las personas que han traído a Eugenio ponerle frente a contrarios fáciles. Intentan ellos, como intenta también Eugenio Fernández, demostrar que él está hecho una estrella de primera magnitud. Y por eso de entrada peleará con Armando Schakels el chiquillo que en Cuba aún no ha mordido el polvo de la derrota.

JOHNNY CRUZ, PROFESIONAL

Después de haber conquistado en los Estados Unidos el campeonato amateur de peso bantam, Johnny Cruz regresa a su tierra dispuesto a ingresar en los profesionales. Johnny Cruz es la maravilla del ring criollo actualmente y puede asegurarse que será el cubano el único de esta nacionalidad que iguale o que acaso supere la fama y los conocimientos de Black Bill.

Johnny Cluz, en su entrenamiento está hecho un coloso. Ayer se fajó con Eugenio Fernández y sorprendió a las personas que presenciaron su training. Paquito Miró es uno de los mejores bantams nuestros, y por lo tanto, un poquito fuerte para Johnny Cruz.

Agréguese a todo esto el gran semi-final entre Pablo Canales y Henry Dewanker y dígase si no resulta un programa monumental, digno para hacer reverdecer los días gloriosos del boxeo en Cuba. El combate entre estos dos formidables pugilistas será si a mano viene lo mejor de la noche, pues es casi seguro, desde ahora lo decimos, que sea la batalla más sangrienta efectuada en estos últimos tiempos.

Mañana, con más tiempo y espacio daremos más noticias sobre la gran fiesta de puños que se celebrará la noche del sábado en el ring de "Arena Colón".

Armando Schakels anuncia que llegará el jueves a la Habana, o más tardar, el viernes.

YALE Y HARVARD JUGARAN EN EL VERANO PROXIMO CON LOS TEAMS DE LA GRAN BRETAÑA

LONDRES, noviembre 15. (S. R.) Las Universidades de Yale y Harvard visitarán la Gran Bretaña en el próximo verano para celebrar encuentros atléticos con los equipos de Oxford y Cambridge, en Stamford Bridge.

CAMPEONATO DE CARAMBOLA LIBRE

Anoche se jugó el primer partido de las eliminaciones en la tercera categoría. Luis Rodríguez, quedó fuera de combate al ganarle el partido Antonio Puga. Hoy juegan Antonio Puga y Gustavo Lasa, para decidir quien es el campeón.

Anoche se jugó el primer partido para la eliminación de la tercera categoría. El partido lo jugaron Antonio Puga y Luis Rodríguez, que perdió un buen partido. Casi todo el tiempo fueron iguales pero al final le sacó una ventaja de cerca de treinta carambolas a Rodríguez. Puga que al principio no parecía estar muy seguro, al final se fué reponiendo y logró dominar a su contrario.

Hoy tiene que jugar la decisión con Gustavo Lasa y nos parece un poco difícil que pueda ganar. Sin embargo nada se puede predecir. Es lo mejor esperar el resultado que pocas son las horas que nos faltan para que los nervios recobren su calma.

El resultado del partido de anoche fué el siguiente:

Antonio Puga. 200
Luis Rodríguez. 176

El partido de esta noche que es el de la definición es el siguiente:

Antonio Puga vs. Gustavo Lasa.

Mañana daremos a conocer el resultado final de este campeonato en la tercera categoría.

JUGARAN EL JUEVES, HABANA Y ALMENDARES EL DESAFIO DECISIVO DE LA SERIE

No pudieron jugarlo ayer por la lluvia

El match decisivo de la serie entre los rojos del Habana y los azules del Almendares, anunciado para ayer en los terrenos de Almendares Park, no se pudo celebrar a consecuencia de la lluvia pertinaz que estuvo cayendo desde las primeras horas de la mañana. El juego, por ese motivo, fué suspendido para el jueves a las tres de la tarde.

Mientras tanto Miguel Angel González y Cabrera y Marsans preparan a sus muchachos en la mejor forma, pues tantos los leones como los verdaderos alacranes del Almendares, quieren cargar con el triunfo de la serie.

HILARIO MARTINEZ CELEBRO UNA EXHIBICION EN UNA FIESTA CELEBRADA AYER

NUEVA YORK, noviembre 15.— (A. P.)—Ayer, por la tarde, en una fiesta celebrada por el Centro Hispanoamericano, Hilario Martinez, campeon peso ligero de España, se enfrentó en un match con Serapio (Kid) Manzarraga, amateur del mismo peso, quien no obstante sentirse dominado desde un principio por la maestría de su adversario, arremetió con valor y conquistó muchos aplausos.

La fiesta terminó con ejercicios gimnásticos y un baile. Dicho Centro se está preocupando últimamente, por fomentar el deporte en todos sus ramos, y, al efecto, está organizando exhibiciones regulares de boxeo.

JUNTA DE ELECCIONES EN EL CLUB DEPORTIVO CENTRO ESPAÑOL DE REGLA

AVISO A LOS SOCIOS

Por orden del Sr. Presidente os cito para la Junta General de elecciones parciales que se celebrará el martes 16 del corriente, a las 8 p. m. en nuestro local social de la calle de Martí, como el asunto a tratar es de capital importancia para la buena marcha de nuestro Club, esperamos de Vd. la más puntual asistencia.

El Secretario.

MORGAN ES EL FAVORITO EN SU BOUT CONTRA CARL DUANE EL PROXIMO VIERNES DIA 19

NUEVA YORK, noviembre 15. (A. P.)—Carl Duane, que trata de arrebatar el título de peso ligero junior a Tod Morgan el próximo viernes por la noche en Nueva York, sólo ha perdido dos bouts en 65; pero los fanáticos no pueden olvidar uno de sus reveses, en el cual Allentown Johnny Leonard le fracturó la quijada, y por tanto, tiene a Morgan como favorito, 7 a 5.

SE INAUGURA ESTA NOCHE EN EL "MADISON SQUARE" LA TEMPORADA DE HOCKEY

NUEVA YORK, noviembre 15. (U. P.)—Pisándole los talones a la temporada futbolística ha hecho su aparición en el escenario deportivo la temporada invernal de Hockey, que se inaugurará mañana por la noche cuando el team profesional de Nueva York, los rangers se enfrenten con los campeones mundiales, los Montreal Maroons, en el Madison Square Garden disputándose los honores con otros cuatro teams de la Liga Nacional.

VEASE MAS SPORTS EN LA PAGINA OCHO

LOS DELEGADOS PRETENDEN ELEGIR AL JUEZ LANDIS POR UN NUEVO PERIODO DE 7 AÑOS

Los magnates de la Liga Americana evitaron ésto en la anterior reunión conjunta

NUEVA YORK, noviembre 15. (A. P.)—Los delegados de la Liga Nacional a la reunión anual conjunta de los dos circuitos mayores que se celebrará el mes próximo en Chicago, reanudarán sus esfuerzos para que K. M. Landis sea reelegido por otro período de siete años como Alto Comisario del Base Ball. Los magnates de la Liga Americana evitaron tratar de este asunto hace un año, basándose en que el período actual no expiraba hasta el 31 de diciembre de 1927.

HOY EN EL STADIUM

En el estadio de los universitarios se celebrará esta tarde un match de base ball entre los clubs Alacranes y Marianao, en opción al Campeonato Triangular.

Empezará a las tres de la tarde.

EL MORO ABD-EL-KEBIR GANO POR DECISION SU PELEA CON EL ALEMAN JULIO WEISS

BROOKLYN, noviembre 15.— (A. P.)—El pugilista moro del peso mediano Abd-el-Kebir, ganó por decisión su pelea a diez rounds contra el alemán Julio Weiss. Ambos se zurraron de lo lindo. El marroquí envió al germano tres veces contra las sogas, pero el segundo supo reaccionar y luchar gallardamente hasta el final.

Pesos: Abd-el-Kebir, 161 libras; Weiss, 164.

DICK "HONEY BOY" FINNEGAN LE GANO POR DECISION EN 10 ROUNDS A CHICK SUGGS

BOSTON, Noviembre 15. (A. P.)— Dick—Honey Boy—Finnegam derrotó por decisión a Chick Suggs, en una pelea a diez rounds, discutida aquí esta noche, y considerada como una batalla por el campeonato mundial del peso pluma. Finnegam ganó siete rounds y Suggs dos. El restante resultó empatado.

ES CASI SEGURO QUE SE ALIARAN EN ENERO LA FEDERACION AMATEURS NORTEAMERICANA Y LA DE CUBA

BALTIMORE, Nov. 15. (AP)— La Unión Atlética Amateur de los Estados Unidos que se encuentra celebrando su sesión anual en esta ciudad, aprobó hoy las negociaciones, que están casi terminadas, para una alianza con la Union Atlética Amateur de Cuba. Esta filiación surgió a raíz de una reciente visita hecha a la isla, por Murray Hurlbert, presidente de la Union Atlética Amateur, y está a punto de completarse merced a los trabajos de Joseph B. Mccabe, de la comisión de relaciones exteriores. Las negociaciones se terminarán definitivamente y los documentos se firmarán, probablemente en enero, en que Hurlbert hará una visita a la Habana.

Según Maccabe esta alianza rompe con la costumbre de la Union Atlética Amateur, que hasta ahora limitaba tales filiaciones a los paises de habla inglesa.

"En este caso —dijo— nos sentimos tan íntimamente asociados con Cuba como nacionalidad y experimentamos tanto afecto por sus intereses que la Union Atlética Amateur se siente satisfecha de poder cimentar estas relaciones, dando a los cubanos el beneficio de la gran experiencia y consejo del organismo directivo del atletismo norteamericano".

La alianza significará que Cuba tendrá derecho a estar representada en las convenciones de la Union Atlética Amateur y dará por resultado el intercambio de competencias.

BLACK BILL NO PELEARA HASTA QUE NO ESTE BIEN CURADO DE SU HERIDA

Así lo hizo saber a un representante de la United Press

NUEVA YORK, noviembre 15. (UP).-Hablando con un corresponsal de la United Press el célebre boxer cubano Black Bill, le dijo que no podría pelear en las tres próximas semanas porque tenía la intención de que se cicatrizara por completo la herida que sufrió en la mano izquierda, por lo que no podrá hacer training en todo ese período.

La lesión sufrida en la mano izquierda fué en la muñeca y se la causó durante su pelea con Joey Ross el día dos de octubre.

M.E.C.D. 2016

La Federación Nacional de Futbol Asociacion se Formará en Breve

EN LA TERCERA CORRIDA DE LA TEMPORADA DE TOROS EN MEXICO DEBUTO MANOLO JIMENEZ "CHICUELO"

EL DIESTRO DE LA ALAMEDA CONTENDIO CON UN ENEMIGO BURRICIEGO Y OTRO SOSO Y NO LOGRO SACAR GRAN PARTIDO DE ELLOS.

FAUSTO BARAJAS TOREO, BANDERILLEO Y MATO MUY BIENA SU PRIMERO Y POR UNANIMIDAD SE LE CONCEDIÓ LA OREJA "RAYITO" ENLOQUECIO A LA CONCURRENCIA AL TOREAR CON EL CAPOTE. CON LA MULETA EJECUTO ALGUNOS PASES DIGNOS DE APLAUSOS.

Otra corrida que no pasará a la Historia. Y cero. Y van tres. ¿Hasta cuándo cambiará nuestra suerte, y tendremos una tarde completamente digna de comentarse y consignarse en las páginas gloriosas de la historia taurina?

La presentación de Manolo Jiménez, "Chicuelo" atrajo gran cantidad de público. En el departamento cálido, el lleno era rebosante; en el tendido frío, sin llegar al abarrotamiento de la gente, había buena entrada, siendo la primera tarde, en lo que va de temporada en que no se notaron los anchurosos claros que veíanse en corridas anteriores.

"Chicuelo" es el torero español que goza de mejor cartel entre la afición capitalina. Después de dos temporadas brillantes en El Toreo, y dos campañas muy buenas en las principales plazas españolas, el sobrino de Zocato se ha colocado en el más alto sitial de la torería contemporánea y ya estamos acostumbrándonos a considerarlo como nuestro.

Pero si bien es cierto que Manolo Jiménez es el torero a quien más queremos, no es menos cierto que es al que más exigimos. Ya lo dijo el clásico: el que bien te quiera, te hará llorar. Sin ir más lejos, esta tarde la concurrencia ha estado exigente en forma extraordinaria y casi inexplicable. No parecía sino que todos, al entrar en el circo, habían olvidado las grandes tardes que Chicuelo ha tenido aquí y allá. Se le midió con el rasero con que se mide al debutante desconocido(como si toda esa historia brillante como la que más, no bastara por sí sola a inclinar hacia la benevolencia a un público que se precia de caballeroso, de concienzudo, de inteligente y de justiciero. En buena hora que se censure lo que digno de desaprobación sea; pero chillar, simplemente porque las cosas no salen a derechas, sin tomar en consideración, siquiera, las condiciones de los toros aparte de injusto es imperdonable.

Yo quiero dejar escrita esta observación: el único que se perjudica cuando hay protestas injustificadas es el mismo público. Los pitos cuando no son provocados por causas justas, lejos de producir una reacción favorable en los toreros, los desaniman a tal grado, que despues de escucharlos, sólo tiran a salir del paso. Y claro, no puede ser buena una corrida en la que los matadores, porque el concurso la toma con ellos, se quitan de delante a sus enemigos lo más rápidamente posible. Este ha sido el caso de Chicuelo, que deseo no se repita en próximas tardes.

LOS TOROS DE ZOTOLUCA

Don Aurelio Carvajal, propietario de una de las fracciones de Zotoluca, envió una corrida en lo general bien presentada, gorda y muy fina. Y digo en lo general porque hubo un toro, el que ocupó el tercer lugar y correspondió en primer término a "Rayito", que era desecho de cerrado. No me explico todavía cómo los veterinarios, que tan celosos se muestran por el cumplimiento de sus obligaciones, aceptaron que saliera un bicho con los pitones apuntando hacia el suelo. Ese animal debió regresar a Zotoluca y reservarse para las novilladas, en las que pueden soltarse bichos de esa catadura.

Sin haber sido seis reses excepcionales, los pupilos de don Aurelio Carvajal cumplieron, sobresaliendo los lidiados en segundo y quinto lugares, es decir, el lote de Fausto Barajas; el segundo toro, especialmente, fué noble y bravo a carta cabal; un toro facilísimo que se prestó a todo lo que quiso el espada madrileño. El quinto, con mucho temperamento, llegó a la muerte revolviéndose y con ganas de torear al matador. Este toro murió verde, y por eso no se dió cuenta el público de lo bueno que fué.

El tercero y el sexto fueron bravos sin excederse; fueron toros de los que entran muchos en libra. Y el peor lote, correspondió a Manolo Jiménez. El primero comenzó peleando bien, se quedó en banderillas y llegó a la muerte sin ver de cerca y arrancándose de manera fea, atropellando, poniéndose por delante, además, conservaba fuerza y traía la cabeza más loca que un volantín. El cuarto, un berrendo buen mozo y con dos buenas defensas, fué soso desde que salió; no hubo manera de hacerle nada con el percal; tras de cada lance se marchara con la música a otra parte. Tardo en varas y sin empujar gran cosa, no dió ocasión ese famoso "Pavo" a que ni los varilargueros ni los matadores se lucieran en el tercio de los lanzazos y quites. En banderillas no dió de sí gran cosa, y en el trance final estaba hecho un marmolillo. Fué necesario que "Chicuelo" se metiera en su terreno y derrochara mucho valor, óiganlo ustedes, señores chillones, para que medio le tomara la muleta en una docena de pases cuya descripción verá el lector más adelante.

Total: una corrida que ni desacredita ni prestigia a una ganadería; tal fué la de Zotoluca de esta tarde.

"CHICUELO"

Con escasa fortuna ha reaparecido en nuestro coso principal el gran artista de la Alameda. Su labor no satisfizo a las mayorías, que sin ningún motivo esperaban que Manuel Jiménez saliera a dar el parón con cualquier clase de toros, o a ejecutar en todos los momentos de la lidia la suerte de "Don Tancredo", olvidada ya por todos los públicos.

Distingamos. El novillero de reciente alternativa, que viene abriéndose paso, procurando hacerlo todo, intentarlo todo, para que la gente se fije en él, está bien que ande a empujones con los astados y que se pase la tarde tragando paquetes. El torero hecho, el que tiene tras de sí una historia gloriosa, el que ha triunfado en mil tardes, tiene que seguir forzosamente derroteros distintos. No acepto la cobardía en los toros; pero tampoco exijo que los diestros se expongan sólo por dar gusto a cuatro u ocho que van a la plaza a ver la cornada, o a disfrutar con la voltereta. Cuánto hubieran gozado ciertas personas si hoy sale "Chicuelo" con los pies para adelante, rumbo al taller de reparaciones! Pero Manolo no quiso darles el gustazo; echó fuera la corrida, y sacó el traje celeste y plata tan limpio como al principio.

Abrió plaza un tóro negro, meano, bien puesto de armamento, llamado "Bocinero". No bien habían tirado los primeros capotazos Rodas y "Rerre" cuando Manolo clavó los pies en la arena, muy cerrado en tablas y soltó seis lances, tres por el lado derecho, tres por el izquierdo, en aquéllos cargando la suerte, abriendo el compás y mandando un poco más de la cuenta; en éstos, conservando las extremidades juntas, el cuerpo erguido, aguantando y templando a ley y pasándose los puñales por la mismísima faja. Más ceñido, nadie. Remató Manuel con una media verónica que nos puso de pie, así fué de apretada.

Y a renglón seguido llevamos un susto mayúsculo; Jiménez, al marcharse del toro, se tropieza y cae en la misma cara; el toro no hace por él porque no le ve y da tiempo a que "Rerre" meta el capote y se lleve al morito. Vuelve a nuestro espíritu la tranquilidad.

En otro terreno, "Chicuelo" vuelve a veronicuear sin estrecharse mucho, luego torea por delante, hasta que remata, dejando al morito frente al penco del giiero Guadalupe, que reaparece esta tarde, después de su jira por las plazas españolas.

Guadalupe señala en buen sitio y quita "Chicuelo" muy adornado y valiente; el propio giiero pica en dos siguientes ocasiones, entrando en su alivio Barajas y en su turno "Rayito", que da dos lances imponentes, suaves y magestuosos y remata con media, poniéndose el toro en calidad de cinturón. ¡Estupendo, inenarrable! ¡Vaya quite de "Rayito"!

En el segundo tercio aplaudimos un gran par de Rodas y dos buenos de su compañero "Rerre". A todo esto, el toro está ya quedadísimo; Rodas le llega a la misma jeta con el capote a dos manos y no logra que le embista. Con esta clase de toro tiene que contender "Chicuelo".

No hace más que desplegar Manolo la muleta, cuando el animal se le arranca, directo al bulto, sin obedecer al engaño. ¿Está ese toro para hacer la faena cumbre? No. Hay que aliñar. Sin embargo, "Chicuelo" insiste nuevamente; ahora el achuchón es por el lado izquierdo. Manuel manda a Rodas que lleve al toro al tercio opuesto; allí se decide el espada y suelta una tanda de pases ayudados por bajo y de pitón a pitón, con los que logra ahormar la cabeza. Y como el tiempo ha transcurrido y no hay ya lugar para obtener el ansiado lucimiento, "Chicuelo" se echa la escopeta a la cara, entra rápido y con alivio y coge media estocada caída, que basta. Los exigentes chillan y los ignorantes aplauden al toro en el arrastre. La mayoría permanece indiferente y como encogiéndose de hombros, dice: ¡Psch!...

En el cuarto no hizo nada Manolo con el percal; tras de cada lance el berrendo salía suelto. Hubo manifestaciones hostiles para el sevillano. ¿Porque no toreaba ese toro con los pies quietos, dejando llegar y sacándoselo de la barriga? El tercio de varas fué aburridísimo; ni un buen puyazo, ni un quite. Vaya toro soso.

Comprendió "Chicuelo" que con este berrendo tampoco daría la nota, y sin embargo, derrochando más que valor, paciencia, se metió en el terreno del bruto, lo consintió, se dejó ver, y ni por esas. Hubo cuatro o cincos muletazos, ya de pecho, ya por alto, sin apretarse gran cosa. Citó Manolo repetidas veces al natural, y como el toro le embestía gazapeando y ciñéndose, el diestro no tuvo más remedio que pasar la muleta por encima de la cabeza del bruto, en vez de correr la mano. Y esto, parece mentira, mereció nuevas pruebas de desaprobación. Sin embargo, a fuerza de aguantar y de consentir al zotoluqueño, logró Manolo un pase natural completo, pasándose todo el toro por la faja, y como no lo ligara, pues el toro se marchó, los descontentos siguieron molestando.

A matar. En la suerte natural y entrando ligero, "Chicuelo" dejó media estocada, que fué suficiente.

Tal ha sido el debut de Manolo Jiménez. No fué una presentación afortunada, pero tampoco fué desastrosa. Yo confío en que el domingo vendrá por la revancha. Tengo fe; los creyentes, que me sigan. Voy a mi gallo.

FAUSTO BARAJAS

Le correspondió en suerte, como dicho queda, el mejor lote de la tarde. Y supo el madrileño aprovecharlo.

A su primero lo toreó de capa con lucimiento, aunque sin apretarse gran cosa. Le dió cuatro lances muy buenos, tras de varios capotazos para recoger al morito que salió abanto. En los quites se hizo aplaudir lo mismo que sus compañeros.

A petición general tomó banderillas, y tras de alegre y vistosa preparación, salió andando hasta la cara y dejó un buen par por el lado izquierdo; los palos quedaron abiertos. Repitió, y después de salir en falso por quedarse el animalito, colgó otro par muy bueno, también por el lado izquierdo, y en tercer lugar dejó un solo palo teniendo la humorada de entrar nuevamente a banderillear sin llevar nada en la mano. Señaló, y bien. Pero... ¿qué es eso?

Este segundo toro llegó a la muerte en extraordinarias condiciones de boyantía; tenía poca fuerza y embestía con suavidad. Barajas se estiró en un natural con la derecha, al que siguió uno de pecho muy ceñido. Otro natural y luego un molinete que nos puso los pelos de punta. El diestro giró en la misma jeta del animal; otro molinete más; las palmas echan humo; otro natural y otro de pecho. Ahora Fausto se queda frente a la cara del bruto arreglando la muletilla, mientras el zotoluqueño se repone.

El de Madrid vuelve a la carga; torea por delante con suavidad, sin hacer daño. Después de cuatro muletazos de esa marca, torna a pasarse todo el toro en dos ocasiones, con lo que logra la cuadratura. Barajas entra derecho, despacio, dejándose ver, haciendo muy bien la cruz y hunde todo el acero en el mismo hoyo de las agujas. El toro rueda sin puntilla y todo el público se pone en pie para pedir la oreja, que es concedida por el presidente.

En el quinto varió la decoración. Barajas no logró entusiasmarnos con el percal; se apretó un tanto en los lances, pero mantuvo los pies en movimiento. Remató con alegría, acariciando el pitón.

Tomó Fausto banderillas y tras de vistosa salida en falso, en la que fué perseguido y saltó la barrera sin poner las manos, dejó un par a toro arrancado. Luego clavó un cuarteo, llegando a la cara y levantando los brazos a ley. Y cerró el tercio José López, de manera aceptable.

Barajas se encontró un enemigo con poder y con fuerza en las extremidades. En un abrir y cerrar de ojos largó seis muletazos embarullado pero valiente; el toro no le dejaba reponerse y el diestro lo que hacía era tragar el paquete. Breve fué la faena, pues después de esos seis trapazos, ante el asombro de la multitud, el madrileño entró a herir y cogió media estocada que bastó. Eso se llama matar un toro verde. ¿Por qué no hizo otra faena, siquiera parecida a la del otro? Preguntas que se hacen.

"RAYITO"

Con su actuación de esta tarde, Manuel del Pozo ha logrado conservar su cartel en el mismo sitio en que lo dejó en la corrida de su presentación. No subieron sus puntos, pero tampoco bajaron.

El primer toro del sevillano fué aquel defectuoso de encornadura y además soso con S mayúscula. Poco hizo Manuel con el percal. En los quites no ocurrió nada digno de mención.

"El Americano" y Samuel Solís cumplieron en banderillas y salió Del Pozo a contender con un toro quedadote y reservón, pero que se dejaba torear en cuantito que el matador pusiera algo de su parte. Tres ayudados por bajo, obligando mucho, y pisando terreno enemigo; luego una serie de pases naturales con la derecha, sin ligar y reponiéndose en cada uno de ellos, uno de pecho con la misma derecha, para demostrarnos que el zotoluqueño también pasaba por el lado izquierdo, otra serie de naturales con la que "Rayito" alborota las galerías, pues se deja pasar el pitón muy cerca y corre la mano con suavidad. Y en la suerte natural, atacando muy derecho, pero dejando la mano izquierda muerta, entra derecho "Rayito" y hunde todo el acero contrario, saliendo trompicado. Ovación grande y vuelta al ruedo.

En el sexto nos levantó Manolo de nuestros asientos con seis lances de los suyos, sacándose el toro de la barriga, obligándolo a describir un semicírculo en su derredor. Fué eso de lo mejor que hubo esta tarde. Ya está dicho: "Rayito" emociona como nadie al torear de capa. En los quites volvió a enloquecer a las masas el chico sevillano. ¡Cuánto arte y cuánta gracia derrochó!

La faena resultó escasa de interés. Un solo pase natural con la derecha fué digno de aplauso; lo demás fué anodino, vulgar. Necesitó para quitarse de delante a este toro, de dos pinchazos con alivio y de una honda en tablas, exponiendo mucho.

LOS DEMAS

Citaré a "Rerre" y Rodas entre los que garapullearon y bregaron bien; nuestro paisano José López, sin lograr dar la nota todavía, va ya dando muestras de vida. Entre los que abusaron del percal, mencionaré a "El Americano". Le prometo a Asencio contar en su próxima actuación los capotazos que tire, y como no pasen de doscientos, que me corten el pescuezo. Picaron bien "Conejo Chico" y "Veneno".

Y hasta la próxima en que alternan "Chicuelo" y "Rayito" mano a mano, con toros de Piedras Negras. Será otra gran entrada y la combinación lo merece. ¿Quién vencerá? Voy a mi gallo.

VERDUGUILLO.

PROGRAMA DE LAS PELEAS QUE SE CELEBRARAN ESTA SEMANA EN LOS ESTADOS UNIDOS

MARTES

Pioneer A. C.—Sammie Dorfman vs. Steve Smith, Murrie Layton vs. Willie O'Connell, Danny Terris vs. Ray Rivera; Dave Fullam vs. Jack Peralta, Frankie Tropia vs. Steve Jennings, seis rounds cada una.

MIERCOLES

New Manhattan S. C.—Teddy Baldock vs. Billy Reynolds, Al Coldberg vs. Tommy Lorenzo, Joe Knapp vs. Eddie McLaughhn, Willie Singer vs. Bob Nelson, Jimmie Doyle vs. Carles Caserta, ocho rounds cada una.

Strand Boxing Club, Bayonne.—Billy Wihte vs. Gerd Hall, Al Marosca vs. Johnny Gorchinsky, Geo. Woods vs. Ralph Tucilla, diez rounds cada una.

102 Medical Armory.—Willie Dilon vs. Johnny Darcy, Jimmy Kelly vs. Frankie Cronin, Charley Nelson vs. Buddy Rogers, Eddie Enos vs. Frankie McKloin.

VIERNES

New Madison Square Garden.—Tod Morgan vs. Carl Duané, quince rounds; Holly Zeman vs. Les Murray, Cowboy Eddie Anderson vs. Frankie Fink, diez rounds cada una; Al Trono vs. Blas Rodríguez cuatro rounds.

SABADO

New Bidgewood Grove Sport Club,—Bobby García vs. José Lombardo, Bobby Burns vs. Fred Bretennel, diez rounds cada una; Frankie Bauran vs. Joe Mancaini Johny Burns vs. Sammy Smith, seis rounds cada una; Nick Pullman vs. Carl Mainc; cuatro rounds.

TOPICOS FUTBOLISTICOS

A CARGO DE "PETER"

¿Sabe el lector que en el actual torneo por la Copa Ferrero se han anotado 17 goals en cinco juegos que se han celebrado? Están tirando con "pedras", diría alguien, y no se alejaría mucho de la verdad, pues diecisiete goals en cinco partidos, si es que no engaña Pitágoras, es un promedio de tres goals y cuarenta centésimas por juego.

Esto demuestra una de estas tres cosas:

O que los forwards son muy buenos, los keepers muy malos o que nuestros delanteros van sacando partido a la nueva regla del off-side.

Pero pronto saldremos de duda si pensamos que de esos diecisiete goals, once fueron marcados por el team fortunato que tiene a Pipa por artillero máximo.

Así es que los guardametas lo hacen bien, y de los delanteros, a no ser el rubio de Hungría, no han sabido sacar ningún partido a las nuevas reglas del off-side.

Realmente ha tenido muy poca suerte el Olimpia en el torneo por la Copa Ferrero.

Después de ganar moralmente el domingo 31, perdió materialmente el domingo 14 de noviembre.

Si en el foot ball hubiese una legislación parecida a la que hay en base ball, a estas horas los del Muy Ilustre Centro Gallego de la Habana estarían haciéndole compañía a iberos, astures, e hispanos... pero su buena suerte comenzó cuando se hizo el sorteo, y no se sabe cuándo acabará.

¡Mucho cuidado, Fortuna! que un gallego con suerte es fenómeno.

Los catalanes dieron una comida a sus jugadores por el brillante triunfo obtenido ante el potente equipo de la Juventud Asturiana, pero los equipiers del Fortuna, al vencer a los conquistadores del team astur, aunque no dieron ningún banquete, formaron una gran "polvareda" por toda la Habana, organizando una petit manifestación al frente de la cual iba una gran barriga y detrás de la cual aparecía Fatty Ramil.

Por cierto que, en esa fiesta los fortunistas cantaban unas cuartetas la mar de simpáticas, que voy a reproducir para recreo de los parciales del Fortuna, los cuales, con los triunfos del equipo, abundan más ahora que los partidarios de Miguel Mariano después del día 2 de noviembre.

"Si quieres ir a Almendares
y gozar toda la tarde
conviértete en fortunista
y mira a Pipa ¡que arde!

Cachán está en un extremo
y en él otro, Borrazás
Katzer se la pasa a Pipa
y ya tenemos un goal más.

Enriquito está en la puerta
Miró y Carlos lo defienden
los medios y el adelante
ya sabes cómo se entienden.

Si los demás se refuerzan
ello nos importa un pepino
pues tenemos un trabuco
y nos llega el "Filipino".

El Fortuna en Almendares
ahora no tiene rival,
pues la paliza que atiza
a todos hacen rabiar.

Para terminar, señores
diremos como dice el son:
"que el equipo del Fortuna
arrolla más que el ciclón".

Estamos al corriente del movimiento futbolístico en la tierra de Panchita por las crónicas de "Migkol", que leemos semanalmente en la revista "Deportes". Y por ese conducto nos enteramos de que se encuentran actualmente por los patrios lares de Zayas Bazán, el estilista Vidal; el trasnochador Ochandino; el diminuto Noy; el tranquilo Carlitos, Figueras, Alito y otros más que no recordamos ahora.

Quiere ello decir que tenemos quien nos haga la competencia en la cuestión de "cazar" jugadores, que es una cosa muy seria y que sería motivo para hacer algo y evitarlo si no tuviéramos en perspectiva la formación de la Federación Nacional, a la que se le dará carta de naturaleza dentro de muy poco tiempo.

Sobre el asunto del peligro "camagüeyano" vamos a reproducir una amena crónica de nuestro amigo E. Franco, el editorialista "sui generis" de la revista futbolística "Deportes":

"¡Camagüey: He ahí el peligro! —Los aficionados camagüeyanos, imitando el ejemplo de los políticos en aquella bella ciudad de los tinajones, ponen en su labor tal ardor y agresividad, que, de continuar en sus empeños, acabarán por constituir la pesadilla de nuestros "entrenadores" y "comités técnicos". Y es que no puede resultar asunto agradable para nuestros clubs, dedicar afanes y dinero (¡oh, lejanos tiempos del más puro amateurismo"!) a la preparación y eficiencia de sus "equipiers" para que, al más leve descuido en sus diligencias, experimenten los ingratos efectos de un telegrama de Camagüey, redactado, poco más o menos en estos términos: "Ofrecémosle casa, buena "frita", masaje y "majaseo" diario, sueldo mejorado un veinte por ciento y amabilidades Panchita. Visite nuestro agente."

Reciente tenemos el ejemplo de un "medio" que desechó un "modus vivendi" muy aceptable, abandonó la gerencia de su establecimiento y despreció un futuro halagüeño, por las tentadoras ofertas que le hiciera una sociedad deportiva camagüeyana. Ello quiere decir, estimados "fanáticos" habaneros, que de Puerto Príncipe tiran con "pedras" y que nos vendría de perilla una acción "federativa" tendente a evitarnos estas sorpresas (¿no piensan ustedes en la Federación Nacional?) cuyos primeros resultados casi siempre se manifiestan con carreras en "Ford" y en breves frases de esta naturaleza: ¿Lo viste? ¿Para Costa Rica o para New York? ¡Ah, torpe de mí: se fué... se fué para Camagüey!

Los catalanes resultaron casi los primeros víctimas del nuevo "mercado" balompédico, al perder a su guardameta, uno de los más hábiles estilistas, que diría nuestro amigo "Junior", el adjetivador. Vidal anda por tierras del bravo Agramonte, electrizando a la afición con sus filigranas, y no parece preocuparse ni poco ni mucho por los amargos reproches que sus paisanos, residentes en San Cristóbal de la Habana, le dedican en el dulce idioma de Verdaguer y Guimerá. ¡Redeu, noy!

Por allá triunfa "El Noy", natural de la Coruña, y en quien reconocimos siempre un furibundo "iberista." Ahora, pese a la actual "flojedad" (según dicen algunos expertos a quienes no damos mucho crédito) de los Campeones, se desentendió de ellos, sus amables camaradas, y desempeña en Camagüey una cátedra (al aire libre) de regateo y "pases". ¡He aquí otro industrial que huyó del "alamicamiento" y "competencia" que experimentan los negocios en la Habana.

No se trata solamente de los materiales "desperfectos" que el mercado camagüeyano origine al de la Habana, en lo que atañe a la integridad ed los equipos "futbolísticos"; existe además, una honda inquietud entre nuestras comisiones y comités, producida por el temor edl "viaje a Camagüey". Imagínense nuestros aficionados que un sábado por la noche, el "Verraquing"—ponemos por club imaginario—haya logrado formar su "once", venciendo mil dificultades, para contender al día siguiente; supóngase que a la "estrella" máxima del equipo no se le haya permitido trasnochar y piensen que ello le contraría enormemente, y ante el gesto fosco y la

Continúa en la página DIECINUEVE

MC CLURE PITCHEO UN SOBERBIO JUEGO PERO LA SUERTE LE FUE ADVERSA Y TUVO QUE CONFORMARSE CON LA DERROTA

El magnífico fielding del Cienfuegos, en el que sobresalió Correa; el pitching de Abreu y hits de Entenza y Cando determinaron el triunfo

Por NICK MACHADO

Cienfuegos, noviembre 14.

Debutó el "Cuba" que mantichea el popular y simpático player Manolo Cueto, ayer en Aida Park.

El juego se desarrolló bajo los efectos de una tarde invernal, de un cielo completamente gris. Detalles estos que favorecían grandemente a los lanzadores, pues batía el viento de norte a sur, o seáse, en la misma dirección que tiene la trayectoria de la bola del box al home y la oscuridad reinante le restaba chance a los bateadores.

Y en esto el pitcher más beneficiado lo fué Mc Clure, del "Cuba", que posee una gran velocidad y sus bolas eran poco menos que invisibles, lo que prueba el hecho de que los mejores sluggers del Cienfuegos fueron totalmente anulados, al extremo de que el primer hit se lo dieron en el sexto inning.

Mc Clure pitcheó un gran juego, tal vez el mejor de su vida, pero la suerte le fué adversa, pues sus compañeros no supieron ayudarlo en los momentos precisos y con su fielding trático hicieron posible la anotación de las carreras del Cienfuegos. El propio Mc Clure, perdió el juego, en el noveno inning, cuando al fildear una bola bateada por Capote delante del home la pifió.

La labor del Cuba, en general, fué buena y como antes decimos, si no se les vira la suerte hubieran ganado.

Lo único 'malo",— así podemos consignarlo—que trae el Cuba es el short stop Keissel, que es un pésimo fildeador y bateador, con decirles que en cuatro lance que se les presentaron cometió tres errores, ya basta para que ustedes lo juzguen. Por lo demás, el team de Cueto es tan bueno como el primero.

De los cubanos los más distinguidos fueron el manager Cueto, que empujó una buena línea de tubey; Terán que fildeó horrores en segunda y además bateó tres hits; Peré, Funes y el "Cojito" Gamiz, que con un hit por el center empujó las dos carreras de su club y puso en peligro nuestra victoria.

Y ahora, justo sea que digamos algo de los players locales, de esos valientes muchachos que bajo el mando del sabio Viejo Tirri Molina, cada día nos dan más pruebas de cuanto valen y de cuanto son capaces.

Dijimos anteriormente que la labor de los "cubanos"... y dijimos mal pues ayer se dió el caso, para nosotros de gran satisfacción, que ambos clubs, a excepción de Mc Clure, estaban integrados por players cubanos, jóvenes con ambición de hacerse grandes, que es lo que nos gusta, "material nuestro", que será la salvación del base ball cubano en el mañana.

Pues bien señores, nuestros muchachos brillaron mucho en la defensa, no cometiendo ni un solo error y esa es, precisamente, la causa de su victoria de ayer. El Cienfuegos ha jugado los últimos cuatro juegos sin cometer errores y eso dice mucho en beneficio del team qu tal hazaña realiza.

Regularmente nosotros tenemos por costumbre, considerar héroes a los players que se distinguen por su batting, pues ellos son los que le ponen el "color" al game; pero, permítasenos hacer una excepción en el game hacer a nuestro concepto, el verdadero héroe de la jornada victoriosa del Cienfuegos lo fué Francisco Correa, ese modesto muchacho que defiende el campo corto y que en los primeros juegos estuvo atravesando un gran slump. Correa aceptó 11 lances en el short y algunos de ellos fueron salvadores para el pitcher, que se hallaba en momentos de peligro. Correa, repetimos, salvó al Cienfuegos más de una vez, de la catástrofe y por eso debemos concederle el primer lugar entre los héroes.

Sigue a Correa, la labor del zurdito Ignacio Abreu, el simpático lanzador, que dicho sea a conciencia, pasó una racha mala, pero ayer nos demostró que ha vuelto a ser lo que era, pues aunque le dieron seis singles y cinco dobles, en los momentos de apuro supo crecerse y dominar la situación. En verdad, pitcheó un gran juego y a él se le debe en mucho el triunfo del Cienfuegos.

Y concedámole el turno a los bateadores. En este departamento el más distinguido lo fué Luis Entenza, que fué el primero en encontrar la manera de batearle hit a Mc Clure y luego, en el noveno inning, le empujó otro hit, provocando con su corring el que Gamiz tirara mal a segunda y posesionarse él de la tercera, desde donde anotó la carrera decisiva con un hit de plancha del "Viejo" Capote.

Cando López, también se lució al batear un hit en el octavo con Abreu en primera, que sirvió para empatar el game, al anotar Ignacio aprovechando un mal tiro de Montano a la inicial. Y se acabaron los héroes.

Esta tarde a la 1 en punto comenzará un double header entre estas dos novenas, al que no debe faltar ningún fanático.

COMO SE DESARROLLO EL JUEGO

PRIMER INNING

CUBA.—Funes de 3a. a 1a.; Montano hit por el pitcher; Cueto tubey por el right y Montano va a tercera; Terán de short a primera; Peré fly a primera.

2 hits, 0 carrera, 0 error.

CIENFUEGOS.—Cando de 2a. a 1a.; Gandulla, de tercera a primera; Betharte, de short a primera.

0 hit, 0 carrera, 0 error.

SEGUNDO INNING

CUBA.—Parpetti, de short a primera; Gamiz, tubeyote por el left; Keisel, rolling al pitcher y Gamiz llega a tercera y él es safe en primera; Mc Clure, (Keisel quiere robar 2a. y Gamiz es out en tiro de Correa a Cortés) base por bolas. Funes fuerza a Mc Clure en 2a.

1 hit, 0 carrera, 0 error.

CIENFUEGOS.—Correa de 2a. a primera; Jiménez, fly a Cueto; Dibut, de pitcher a primera.

0 hit, 0 carrera, 0 error.

TERCER INNING

CUBA.—(Entenza entra a jugar el left por Jiménez); Montano, base por bolas; Cueto, fly a Betharte, Terán, rolling al pitcher que tira a Correa y éste a Dibut completando el double play.

0 hit, 0 carrera, 0 error.

CIENFUEGOS.—Capote; rolling al short y por error de éste llega a primera; Cortés fuerza a Capote en 2a. en rolling al pitcher; Abreu, fly a Cueto; Cando López, (por wild pitchtr adelanta Cortés) rolling a Keissel y por error de éste llega López a ira. y anota Cortés; Gandulla foul fly al catcher, out.

0o hit, 1 carrera, 2 errores.

CUARTO INNING

CUBA.—Peré, tubey por rf.; Parpetti rolling al short que tira a primera y llega Peré a 3a.; Gámiz, rolling al pitcher, out en primera; Kessel rolling a Correa que hace una buena cogida out.

1 hit, 0 carrera, 0 error.

CIENFUEGOS. — Betharte, toma ponche; Correa, también toma ponche; Entenza, rolling al pitcher y muere en primera.

0o hit, 0 carrera, 0 error.

QUINTO INNING

CUBA.—Mc Clure, muere de Correa a Dibut; Funes, hit por el rf; Montano, la quiere tocar y le sale de flay que engarza Gandulla en una gran cogida; Cueto fly al left.

1 hit, 0 carrera, 0 error.

CIENFUEGOS.—Dibut muere en fly al center; Capote, es safe en primera al cometer Keissel su tercer error; Cortés, se atraca de ponche; (Gamiz tira a segunda y saca a Capote que quiere robar).

0 hit, 0 carrera, 1 error.

SEXTO INNING

CUBA.—Terán hit por segunda; Peré struck out; Parpetti rolling, que parpadea, pero tira a tiempo y lo enfría en primera; Gamiz, base por bolas intencional; Greer, batea por Keissel y muere de pitcher a primera.

1 hit, 0 carrera, 0 error.

CIENFUEGOS.—(Etchegoyen está jugando tercera y Peré el short) Obreu; fly al rf. out; Gando López de 3a. a primera. Gandulla, toma ponche.

0o hit, 0 carrera, 0 error.

SEPTIMO INNING

CUBA.—Mc Clure, fly a Entenza; Funes, tubey entre left y center; Montano, rolling a primera, out sin asistencia, llegando Funes a 3a; Cueto, fly a López.

1 hit, 0 carrera, 0 error.

CIENFUEGOS.—Betharte, de shor a primera; Correa, por error de Terán llega a primera; Entenza, da el prime hit del Cienfuegos; Dibut fly al shot, out; Capote de 2a. a primera.

1 hit, 0 carrera, 1 error.

OCTAVO INNING

CUBA.—Terán, abre con un tubey por el left; Peré, hit por segunda y Terán llega a tercera Parpetti roletea por el sohrt y es out en primera, pero Peré llega a segunda; Gamiz, aprovecha una bola floja de Abreu y empuja un hit por el center y anotan Terán y Peré; Etchegoyen, muere en foul fly al catcher; Mc Clure, de pitcher a primera.

3 hits, 2 carreras, 0 error.

CIENFUEGOS.— Cortés, fly a Cueto; Abreu, la base; Cando López, hit detrás de primera que fildea Montano y por error de este en tiro a primera anota Abreu y López llega a tercera en un gran corring; Gandulla toma ponche; Bedtharte, también se suscribe a ponche.

1 hit, 1 carrera, 1 error.

NOVENO INNING

CUBA.—Funes, de pitcher a primera; Montano, la base; Cueto, (Abreu sorprende a Montano en primera que tira a Correa, out); la base; Terán hit por 2a. que coge López y tira a 3a. y tocan a Cueto.

Continúa en la página DIECINUEVE

Los ancianos, los niños, los jovenes los fuertes, los debiles, todos deben tomar:

MALTINA TIVOLI

El exceso de alcohol es el fracaso de la mayoría de los reconstituyentes en Cuba. La Maltina sólo contiene el 1.70%, está fabricada científicamente para este clima según la fórmula de una eminencia médica. La deben tomar señoras y niños, jóvenes y ancianos, debiles y fuertes, convalescientes y sanos. Es la más rica en calorías y la más alta en extractos puros de malta.

VIGOR-NUTRICION-BELLEZA

Pruebe el VERMOUTH "FERRERO"

DISTRIBUIDORES: FRANCISCO TAMAMES S. en C., OBRAPIA 63 y 65. TELEFONO A-3316

M.E.C.D. 2016

MATANCERAS

JOSE JACINTO MILANES

Honrada fué la memoria del poeta en la noche del domingo, en los aristocráticos salones del Liceo.

Se organizó una velada para conmemorar el sesenta y tres aniversario de su muerte.

Y nunca más feliz la gestión de la Directiva que en la confección del programa que deleitó por espacio de dos horas a las distinguidas familias que se dieron cita el domingo en el salón azul.

Programa breve y selecto.

Que abrió el Intermezzo de Cavallería Rusticana por la orquesta del Liceo, dando turno después al Secretario de la sociedad doctor Rusinyol, que leyó desde la tribuna, el acta levantada hace sesenta y tres años en un día como hoy, en que para siempre cerrara los ojos el romántico bardo matancero.

Un documento esa acta del interés más grande.

Por los detalles que en ella se consignan, por lo que de nuevo tiene para esta sociedad del presente, tan distinta en sus costumbres, en sus ceremoniales, en sus mismos actos sociales.

Tan pronto se supo en el Liceo la mutrte de Milanés, consigna el acta se reunió su Junta Directiva para tomar los acuerdos referentes al sepelio que corrieron a cargo del Liceo.

Se designaron las personas que habían de dar guardia de honor al cadáver, las que habían de llevar en hombro el feretro, las que tenían que sostener las borlas del ataud, costumbre ésta ya abolida, y las que en bandejas de plata llevarían las obras del poeta, tras el sarcófago en que marchaba para recibir sepultura en la Necrópolis de San Carlos.

El ruego de la Directiva a todos sus miembros para que asistieran al sepelio, el luto oficial que había de guardar el club y la invitación que se hacía a los estudiantes, a las autoridades y a las otras instituciones matanceras.

Los descendientes de muchos de los hombres nombrados por el Liceo, para esas funciones en el entierro de Milanés, oíamos mencionarlos con emoción sentida.

Era el pasado que revivía.

Era aquellos abuelos nuestros, que ayer, como nosotros hoy, figurábamos como socios de la Institución a la que queremos tanto.

Después de esa interesante lectura, en que oímos mencionar los nombres de los Blanchet, de los Hernández Morejón, los Pié, los Otero, los Acosta, los Junco, Sánchez, etc., etc., anunció el doctor Rusinyol que ocuparía la tribuna el ilustre catedrático de la Universidad Nacional doctor Salvador Salazar.

Un silencio religioso dominaba por completo en la sala, hasta que apareció en la Tribuna la gallarda figura del elocuente orador.

Lo saludaron los aplausos, ya que las familias del Liceo, conociendo la elocuencia de Salazar, su verbosidad, han saboreado otras veces las mágicas palabras del que nos hablaba anoche nuevamente.

Salazar, fogoso, Salazar apasionado, Salazar vibrante, para hablar de Milanés, la figura dulce y romántica, veló su verbo con la infinita idealidad tan a tono con lo que fué la vida del ilustre muerto.

Confesó con franca sinceridad su agrado por la misión que le encomendaba el Liceo en aquella noche, y declaró que contra la costumbre, de esos oradores que piden disculpa al comenzar, por lo mucho o poco airoso que en su empresa pudieran resultar, él prometía su mejor voluntad y su mejor esfuerzo para decir sobre José Jacinto Milanés, cuanto del agrado del auditorio pudiera ser.

Y a fe que triunfó Salazar.

Y a fe que subyugó con su mágica palabra, con nsus imagenes bellísimas, con la fidelidad de todo cuanto de Milanés dijo a los que allí estabamos congregados.

Milanés adelocente primero luchando por la vida que para él no parecía reservar un horizonte despejado, Milanés hombre después haciendo números, cuando en su cerebro bullían los efluvios de una lira que sólo cantó al mundo unos ocho años, Milanés demente más luego, perdida la razón, perdido el juicio, y Milanés, sobre todo, en lo más íntimo de su corazón, tuvieron descripción felicísima en la conferencia de Salazar.

Como el cirujano ahondó en el alma del poeta, escudriñó sus más recónditos pliegues, y habló primero de la novia que diez años, fué la prometida del que cantó al San Juan, su "De Codos en el Puente".

Nos dijo de la ruptura de esas relaciones, al iniciarse el incendio en el corazón del bardo por un amor apasionado, devorante, volcánico, que no corrsepndodio lo enloqueció para siempre.

Reveló a muchos el secreto de la locura de Milanés, secreto que el señor José Augusto Escoto en su libro sobre el poeta, arrancó al misterio en que la familia supo envolverlo hasta entonces.

Nos habló de "Isa" la musa que enseñoreándose de su alma, la ocupó tan totalmente, que no cabiendo en ella rompió las trabas del cerebro para sumirlo en la noche en que murió.

Enloqueció de amor, palabra de Salazar, fueron las que llegaron a oídos del cronista, para evocarle memorias las más caras de su vida, y las más santas y las más reverenciadas.

La Isaebl a quien amó Milanés, la "Isa" a quien cantó en sus poesías: "Su Alma", "El Beso", fué también un gran cariño del cronista.

Era la madre de su madre.

La Santa y noble mujer a cuyo lado vivió los quince primeros años de mi vida, querido como no lo fuí nunca más.

La conferencia de Salazar, en este aspecto de la vida del poeta cuyo [illegible] me conmoverme hasta lo más íntimo de mi ser.

La musa del poeta, mi abuela, evocada en aquella sala con su propio nombre me hizo retroceder veinte y siete años atrás para oír como of de sus labios recitar las estrofas que le dedicara el poeta.

Frente a Salazar, en un lienzo de Valderrama, pálida la frente, sereno en el mirar, y triste, muy triste, como fué su vida, como fué su amor, veíamos a José Jacinto Milanés, en el escenario del Liceo, orlado el cuadro de Valderrama por fragante corona de laurel.

Nos habló después de los esfuerzos de la familia del poeta por devolverle la razón. De su viaje al Niágara, de ambular constante, sin que una chispa de luz iluminara aquel cerebro que sólo tuvo un destello en los veinte años que permaneció obscurecido, al volver a ver de nuevo a la "Isa" amada,a en cuyo corazón no pudo penetrar jamás.

Terminó su conferencia con la más romántica pintura que se haya hecho del Valle de Yumurí.

Grandioso en su belleza, elocuente en su magnificencia, con sus mil tonalidades de verde, veladas por la bruma nos dijo Salazar que no miró hacia el valle una sola vez, que no viera flotar entre aquellas brumas el alma del poeta que enloqueció de amor.

Los aplausos más entusiastas, más sinceros, más expontáneos, premiaron esos minutos de charla de Salazar.

Para él se abrieron nlos brazos de Pepe Quirós, de Armando Estorino, de Gaspar Hernández, de Juan Fonseca, de Rusinyol, miembros de la Directiva del Liceo que hicieron a Salazar la invitación para que ocupara aquella tribuna de la que tan ovacionado descendió.

En esos brazos me ví después también, cuando presentado a él, por el Presidente del Liceo, conoció en mí al nieto de "Isa".

Un número de violín por el señor Sánchez Cabarrocas y la señorita Hortensia Pérez que lo acompañó al piano, nos deleitó en el tercer turno.

Y tuvo a su cargo el cuarto, la recitación de la poesía "De Codos en el Puente" la señorita tan gentil, tan culta, tan linda y tan elegante, Berta Amezaga.

Musitó las estrofas de Milanés con verdadero sentimiento, con verdadero acento artístico.

Y un terceto de mandolinas integrado por la señorita Julia Bilbao, Ondina Muñoz y Monina Rodríguez, acompañadas al piano por Susy Estorino, ocupó el sexto turno.

Bien, muy bien ejecutaron esas bellas artistas la serenata de Ferdinando Francia "Astro Fulgido".

Un número quedó desierto en el programa.

El encomendado a Babyta Guadie la nieta del General Monteverde, que nos iba a recitar "La primera flor".

Indispuesta repentinamente la encantadora demoiselle, se vió privada de asistir a la fiesta, y nos privó a nosotros del gusto de escucharla.

El coro "La fuga de la tórtola" poesía de Milanés a la que puso música el maestro Aniceto Díaz puso fin a la velada.

Coro integrado por más de veinte señoritas de la mejor sociedad matancera, y del que eran partes principales, las señoritas Tutú Galup y Aurelia Cancio.

Una niña esta última, que no presentada en sociedad aún, hacía su debut en aquella fiesta cultural.

Dotada de magnífica voz, discípula predilecta del maestro Justo Ojanjuren, Aurelia Cancio es una legítima promesa para el arte.

La señorita Galup, a cuyos pies ha deshojado la Crónica sus más sinceros elogios, siempre que ha cantado en público, se hizo aplaudir una vez más por aquella selecta concurrencia.

Daré los nombres de las señoritas que integraban el coro.

Silvia Ortiz, la blonda hija del Cónsul de Bélgica, Rosita Meonck, Teresa María Cancio, Silvia Caballero, Carmen Cabarrocas, Esther Mesa, María Teresa Costales, Carmen del Valle, Ptit Lovio, Gloria de Armas, María de los Angeles Otero, Julia González, Susy Esterino, María de los Angeles Junco, Estrella González y Gladys Tormo.

Tan bien ensayado estuvo ese número, tanto gusto, y tanto se hicieron aplaudir esas flores, que tuvieron que repetirlo en medio de la más delirante ovación.

Nos reuníamos después en el salón Velasco, en larga mesa, con los Directivos del Liceo y los señores Salazar y Fonseca, el confrere Eduardo Alfonso y el que suscribe, rodeados de todas las señoritas que tomaron parte en la fiesta.

Obsequiaron allí esos señores del Liceo espléndidamente al grupo.

Daré ahora la concurrencia a esa fiesta, que repito, fué selecta, numerosa, distinguidísima.

Inicio la lista de damas con la señora del Presidente del Liceo, doctor Estorino, la dama siempre tan celebrada Susana Simpson.

Sigue la relación nombres tan distinguidos como el de Adelaida Parodi de Ramírez de Olivella, Zoila Delgado de Gou, Teresa Rubio de Cañcio, Angela Pérez de Fernández Martínez, Nenita García de Uriarte, Luz Rodríguez Ramírez de Puñals, Cecilia Sánchez de García, Rosita Sardiñas de Zapico, Berta Beracierto de Amezaga, Antonia Garrigó de Dihigo, Monona Chávez de Alfonso, Bella Pérez de Meonck, Alicia Ortiz de Fernández Feito, Lolita González de Calderón, Paquita Morales Pasalodos de Rodríguez Casares y Margarita Heydrich que lucía en esa fiesta un traje de supremo gusto.

Un modelo francés, muy chic.

La señora Viuda de Galup, Caridad Gómez de Zapico, la señora de Suárez, Lolita Cabrera de Quirós y Berta Pina de Cárdenas.

Señoritas Rosa Elena y María Lecuona, Rossy Solomón, Graciella Amezaga, Pilar Peña, Lola Chávez, Dulce Velunza, Dulce Lovio y Alicia G. Chávez, una jeune fille lindísima.

Con esta velada de anoche quedan inauguradas una serie de fiestas íntimas que se celebrarán en la casa matancera, durante la temporada invernal.

Fiestas culturales.

En que alternarán conferencias, conciertos, recitaciones.

Los actuales Directivos del Liceo, y a su frente el doctor Armando J. Estorino, se proponen enarbolar el pabellón que mantuvieran tan inhiesto, los Boissier, los Schweywr, los Blanchet, los Otero, Trelles, etc., etc.

Labor hermosa la que realizan esos señores.

Alentémoslos.

Manolo JARQUIN.

MC CLURE PITCHEO . . .

Viene de la página DIECIOCHO

1 hit, 0 carrera, 0 error.

CIENFUEGOS. —Correa línea a 2a. que fildea Terán sensacionalmente, out en primera; Entenza, hit por la línea de primera: Dibut, foul flay a 3a. out. Capote (por error del cacher Entenza llega a 3a.) hit al cuadros y anota Entenza.

2 hits, 1 carrera, 1 error.

Véase el score:

CUBA

	V.	C.	H.	O.	A.	E.
Funes, cf	5	0	2	1	0	0
Montano, cf	3	0	1	1	0	1
Cueto, lf	4	0	1	3	0	0
Terán, 2b	5	1	3	0	4	1
Pérez, 3b y ss	4	1	2	1	2	0
Parpetti, 1b	4	0	0	10	0	0
Gámiz, c	3	0	2	7	1	1
eissel, ss	2	0	0	2	1	3
Mc Clure, p	3	0	0	0	3	0
Greer, x	1	0	0	0	0	0
Etchegoyen, 3b	2	0	0	1	1	0
Total	36	2	11	26	12	6

CIENFUEGOS

	V.	C.	H.	O.	A.	E.
López, cf	4	0	1	1	1	0
Gandulla, 3b	4	0	0	2	1	0
Betharte, rf	4	0	0	1	0	0
Correa, ss	4	0	0	3	8	0
Jiménez, lf	1	0	0	0	0	0
Dibut, 1b	4	0	0	15	1	0
Capote, 2b	4	0	1	0	1	0
Cortés, c	3	1	0	3	0	0
Abreu, p	2	1	0	0	6	0
Entenza, lf	3	1	2	2	0	0
Total	35	3	4	27	18	0

Anotación por entradas

CUBA . . . . . 000 000 020—2

CIENFUEGOS . . . 001 000 011—3

Sumario

Two bases hits: Cueto, Gámiz, Pérez, Funes y Terán.

Double plays: Abreu a Correa a Dibut; Gámiz a Keissel.

Struck ont por: Mc Clure, 6; por Abreu, 1.

Bases por bolas, por: Mc Clure, 1; por Abreu, 5.

Wild pitchers: Mc Clure.

Tiempo: 2 horas.

Umpires: Suárez home; Comas, bases.

Scores: Nick Machado.

Observaciones: La carrera decisiva fué hecha con two out, por eso aparecen 26 outs en al casilla del Cienfuegos.

Felicitación del General Machado al Presidente del Brasil

El señor Presidente de la República ha dirigido el siguiente cablegrama al señor Presidente de los Estados Unidos del Brasil, Excelentísimo señor Washington Luis, con motivo a la toma de posesión del alto sitial de la nación.

"Al inaugurarse bajo los brillantes auspicios el período presidencial de Vuestra Excelencia, tengo la singular satisfacción en formular, a nombre lel Gobierno y del pueblo cubanos, los votos más sinceros y afectuosos por la grandeza de la nación brasileña y por la ventura personal de Vuestra Excelencia.

Gerardo Machado,

Presidente de la República de Cuba.

PALUDISMO Y TIFUS EXISTENTES EN EL SUR DE MEJICO

La sanidad cubana tomará medidas cuarentenarias para evitar que esas enfermedades sean importadas

Dos graves epidemias vienen azotando desde hace varias semanas todo el Estado de Veracrz, República de México: una, el tifus, que viene haciendo grandes estragos y, la otra, de paludismo hemorrágico; una de las formas más graves de esta enfermedad. Ambas noticias han llegado a la Habana hace unos días, ignorando nosotros si de ellas tiene conocimiento la Secretaría de Sanidad y Beneficencia.

El mensaje procede de Jalapa, Veracruz, y los datos que proporciona —los mismos que han llegado a las oficinas de los Ferrocarriles Mexicanos, de aquella región—son alarmantes, agregándose que se encuentran infestados la parte sur de los Estados de Oaxaca y Cjiapas, siendo ya numerosas las víctimas causadas por ambas epidemias.

Aunque los informes que sobre este particular han llegado a las oficinas de los Ferrocarriles Mexicanos, se refieren principalmente a los daños causados entre el personal ferrocarrilero; de los datos que se proporcionan se desprende la gravedad del mal que claramente se indica que varias regiones se hallan infestadas por completo.

Durante la semana pasada han muerto de paludismo hemorrágico cinco empleados de los Ferrocarriles de la Estación del Palmar, y se encuentran padeciendo esa enfermedad unos treinta y cinco empleados de esa empresa, temiendo se muera la mayor parte, tanto por la falta de debida atención médica, como por los rápidos estragos que en el organismo humano causa el mal.

Lo que más ha extrañado a las autoridades sanitarias mexicanas han sido las manifestaciones hechas por los pacientes. Estos dicen que el mal lo han adquirido en viajes realizados por el sur del Estado de Veracruz o en las divisiones del sudeste de la República.

Finalmente se dice que el origen de las epidemias desarrolladas se deben principalmente a las aguas pantanosas que han quedado como resultado de las recientes inundaciones ocurridas en aquellos lugares.

Semanalmente arriban a la Habana varios buques procedentes del puerto de Veracruz. Ignoramos si en la patente sanitaria de esos buques vienen consignadas las dos graves epidemias que tienen alarmada a la población del Estado de Veracruz.

Hablando ayer con varias autoridades pertenecientes a la Secretaría de Sanidad y Beneficencia, fuimos informados de que por ese departamento se tomarían medidas en evitación de la introducción en Cuba de esas epidemias contra las cuales constantemente viene combatiendo el doctor Francisco María Fernández, secretario del ramo.

Es seguro que se le darán instrucciones sobre este particular, al jefe de cuarentenas de la República, para que dicte las medidas que estime pertinente.

TOPICOS FUTBOLISTICOS

Viene de la página DIECIOCHO

actitud de perdonavidas, del "alma del equipo", tendremos ya a los "técnicos" del "Verraquing" recelosos e intranquilos, preguntándose a cada instante: ¿Se irá... se irá... se irá para Camagüey?

Señores "fanáticos" camagüeyanos: en nombre de sus colegas habaneros, rogámosles dediquen sus actividades a la exportación del queso, negocio mucho más productivo, —¡créanlo! que el de importar "fenómenos" del balompie. Esta última "mercancía" resulta considerablemente más susceptible de podrirse o averiarse, que el propio queso.

¡Palabra!"

Dijimos que la formación de la Federación Nacional será una realidad dentro de muy poco tiempo, y es verdad. Así nos lo ha hecho conocer el señor César Parada, el caballeroso sportman que lleva con tanto celo la Secretaría de la Federación Occidental con la valiosa ayuda de su auxiliar, señor Escalera, que se ha hecho insustituíble de verdad en el cargo.

En estos días, la Federación Occidental se dirigirá a las Federaciones del interior de la República, invitándolas para ese fin y sin cuyo requisito no podrá la FOFA, como es bien sabido, dar entrada en su seno a la FOFA.

Es casi seguro que entren a formar parte de esa institución que se llamará Federación Nacional, por lo menos, dos: la que rige los destinos balompédicos del indómito Oriente y la de la Perla del Sur.

Así es que en estos días habrá cruzamientos de comunicados entre la Federación Regional de Santiago de Cuba, la Federación Provincial de las Villas y la Federación Occidental.

Y puede que "caiga" Camagüey.

Manolo Rodríguez, el que fué goal keeper del Hispano, que escribe la sección deportiva del "Diario de Costa Rica", se queja amargamente en una de sus crónicas del poco entusiasmo con que fué acogida su idea de organizar una fiesta en San José, Costa Rica, a beneficio de los damnificados por el ciclón en la Habana.

A Manolo le sucede lo mismo que a los españoles, que se creen una Habana devastada y un pueblo hambriento pululando por sus calles.

No saben que ya hay dinero para hacer de cemento los hogares de madera y de guano que desaparecieron con la furia del huracán.

De todas maneras, se agradece.

Con la intención basta.

INFORMACIONES DEL ESTADO, LA PROVINCIA Y EL MUNICIPIO

SANIDAD ESTA DISPUESTA A ACTUAR EN LO REFERENTE A LA VACUNACION DE TODO EL GANADO QUE HAY EN CUBA

A este efecto, el subsecretario de Agricultura ha celebrado una importante entrevista con el Director de Sanidad.—Varios curanderos son protegidos por personalidades residentes en Colón

Una extensa conferencia celebró ayer con el doctor Fernando Rensoli, director de Sanidad, el señor Nemesio Busto, subsecretario de Agricultura, Comercio y Trabajo, tratando ambos sobre la disposición que existe regulando la vacunación del ganado en la República.

El señor Busto le mostró al doctor Rensoli un escrito, relacionado con un acuerdo adoptado por la Junta Nacional de Sanidad y Beneficencia, el que, a su juicio, estaba algo confuso en lo relacionado con el procedimiento que se debiera de adoptar en los lugares donde no existía ningún veterinario graduado.

Por indicaciones del doctor Rensoli, el señor Busto se dirigirá, por medio de un escrito, a la Junta Nacional de Sanidad, para que este organismo explique más claramente el objeto de acuerdo y, de esta manera, se cumpla, por todos los propietarios de ganado de la República, lo que disponen las Ordenanzas Sanitarias.

LA COMISION ORGANIZADORA DEL CONGRESO DE LA LECHE

En el despacho del señor secretario de Sanidad, doctor Francisco Mª Fernández, se reunió ayer la Comisión Organizadora del Congreso de la Leche y sus Productos Derivados, próximo a celebrarse en la Habana.

Después de un cambio de impresiones, acordaron los comisionados reunirse nuevamente el próximo miércoles a las nueve de la mañana, en el salón de sesiones de la Junta Nacional de Sanidad y Beneficencia.

EL ESTADO SANITARIO DE SANTIAGO DE CUBA

El doctor Menéndez, jefe local de Sanidad de Santiago de Cuba, se entrevistó ayer con el director del ramo, doctor Rensoli, dándole cuenta del estado sanitario de aquel término.

Estima el doctor Menéndez que actualmente las condiciones higiénicas de la ciudad santiaguera son inmejorables, pues no existe ningún caso de enfermedad epidémica.

Agregó que venía combatiendo, de acuerdo con las autoridades judiciales, a un grupo de individuos que vendían botellones de agua, de a cinco galones cada uno, cobrando por ellos a razón de veinticinco centavos, resultando que esas aguas analizadas, han resultado iguales o inferiores a las del acueducto, por lo que resulta un verdadero timo a aquellos que la adquieren.

Para hoy, el doctor Menéndez está citado con el doctor Francisco María Fernández, secretario del ramo.

INFORME SOBRE EL MATADERO Y CEMENTERIO DE MARTI

El director de Sanidad recibió ayer del doctor Mata, supervisor sanitario de la provincia de Matanzas, un informe, en el que le da cuenta del mal estado sanitario en que se encuentran el cementerio y matadero del poblado de Martí, estimando que debieran tomarse medidas urgentes en bien de la salud pública.

Tan pronto recibió el anterior informe, el doctor Rensoli telegrafió al jefe local de Martí, ordenándole tome las medidas necesarias y llegue, si es necesario, a proceder a la clausura del matadero y del cementerio.

CURANDEROS AMPARADOS POR PERSONALIDADES

En la Dirección de Sanidad se ha recibido un escrito, firmado por varios vecinos del término municipal de Colón (Matanzas) en el que se denuncia un hecho grave e inmoral.

Por altas personalidades y autoridades de aquel término, vienen siendo protegidos, casi públicamente, dos individuos nombrados Vicente Castellanos y Juan Contreras, más conocido este último por "Guareíras", que se dedican al curanderismo.

En vista de ello el doctor Rensoli pasó ayer un telegrama al jefe local de Colón, ordenándole le informe sobre el particular, diciéndole, además, los nombres y direcciones de los cómplices de ambos sujetos.

DENUNCIA CONTRA UN JEFE LOCAL

Otra denuncia, formulada ésta por el doctor Pablo Díaz Hernández, médico residente en Aguacate, recibió ayer el doctor Rensoli.

Se le pone en conocimiento al director de Sanidad de que el jefe local de Aguacate no reside en el término, infringiendo con ello la circular vigente.

Sobre este particular se ha ordenado una amplia investigación al supervisor sanitario de la Habana, doctor Valladares.

NOTICIAS DEL PUERTO

EN LA TARDE DE HOY LLEGARAN A ESTE PUERTO LOS VAPORES ALEMAN "RIO BRAVO" Y ESPAÑOL "CRISTOBAL COLON"

En el primero, como ya hemos dicho, viaja de incógnito el príncipe Enrique, hermano del ex-Kaiser alemán. Por las patentes sanitarias del "Presidente Adams" se sabe que hay bubónica en Shanghai y Singapore

EL RIO BRAVO LLEGARA ESTA TARDE

Según el último aerograma recibido ayer tarde por los señores Lykes Bros, Consignatario en la Habana del vapor alemán Río Bravo, se sabe que dicho barco no arribará a la Habana hasta el medio día de hoy.

A bordo viaja de incógnito el hermano del ex-kaiser alemán quien se dirige a México.

ESTA TARDE ARRIBARA EL CRISTOBAL COLON

Don Manuel Otaduy Agente de la Trasatlántica española en esta ciudad, ha recibido un aerograma del capitán del trasatlántico español Cristóbal Colón, anunciándole que arribará a la Habana a las cuatro de la tarde de hoy.

VAPOR EXCURSIONISTA

Ayer tarde tomó puerto procedente de New York el vapor americano President Adams que conduce noventa excursionistas para San Francisco de California Panamá.

LA RUTA DE LA FLORIDA

En el vapor americano Cuba de la Peninsular Occidental S. S. Co., llegaron ayer tarde de Tampa y Key West, Aramís del Pino, José Suárez, Plácido Fernández, Rudesindo Alonso, Presentación Pérez, señorita Josefina Caruder, Arturo Mojo, Celestino Somohano y señora, Edelmira Romero, señora Blanca Maruri de Hornedo, Domingo A. Galdós, Alfonso Carrill, Ramón Fernández, Rosa Pavet e hija, Gregorio del Hoja y familia, Helio Renedo, Modesto Gutiérrez, el conocido empresario teatral señor Jesús Artigas, Ignacio del Valle y señora, María G. de Tarafa e hijos, Mercedes Toscano, María Tarafa, Josefina Ferer, Ramón Bonabel y señora, señor Carlos de Zaldo, Armando de la Paz, Domingo Lazabal, Manuel Arias, Ramón Martínez.

También ha regresado en este vapor en unión de su estimable familia el señor don Narciso Macía Presidente de Honor del Casino Español de la Habana, quien fué recibido por numerosos miembros de esa prestigiosa sociedad, así como otras representaciones de las sociedades regionales españolas dado que don Narciso es también presidente de honor de la Federación de dichas sociedades.

Por la propia ruta y en el vapor Governor Cobb embarcaron ayer Cándido Dieguez, Vicente Rosell, Angel García Santiago y sra. Eleuterio Hernández, Inés Sánchez, James Lykes, Dulce M. Bastiata e hijos y otros.

Los ferries Henry M. Flagler y Joseph R. Parnot llegaron ayer de Key West con 26 wagones cada uno de carga general.

EL AMAPALA

El vapor hondureño Ampala llegó ayer de New Orleans con carga general, cuatro pasajeros para la Habana y 13 de tránsito para Honduras.

DETENIDO

Eduardo Monteagudo, tripulante del vapor americano Munami fué detenido ayer por estar reclamado por el Juez Correccional de la Primera Sección en causa por lesiones a Federico Mesa.

EL MAASDAM

El vapor holandés Maasdam llegó ayer tarde de New Orleans y Galveston con carga general, quince pasajeros para la Habana y dieciseis de tránsito para Europa.

Llegaron en este vapor los señores res Ramón Quevedo, Lorenzo Modesto, Severino Rodríguez, Alicia de Cruces y familia, Santiago del Río, José de M. García y señora, Francisco Morán y Ezequiel Ordoñez.

LESIONADO

Bartolo Pérez Hernández, trabajando en los muelles resultó lesionados.

BARCOS QUE SE ESPERAN

Los siguientes barcos se esperan:

El americano Orizaba, de New York.

El Athelstane, de Caibarién.

El americano Venezuela, de San Francisco de California.

El Munorleans, de New Orleans.

El Munargo, de New York.

El Munlisto, de Baltimore.

El Frednes, de Mobila.

El Dio de San Francisco.

El francés Mont Agel, de Marsella.

EL CARTAGO

De New Orleans llegó ayer tarde el vapor americano Cartago, de la Flota Blanca que trajo carga general y 51 pasajeros para la Habana y 20 en tránsito para Cristóbal.

Llegaron en est evapor los señores Raimundo Díaz, Francisco Gil Martín y señora, John R. Rolston y familia, Edna Rodríguez e hijo, Leopoldo Valdés y señora, John Zenone y señora, Cristóbal Zis y familia.

EL SEA KING

Ayer tarde a última hora tomó puerto el barco motor de bandera inglesa Sea King que será despachado hoy.

COLERA EN SHANGHAI Y SINGAPORE

Según las patentes sanitarias del vapor americano Presidente Adams que tocó en los puertos de Shanghai y Singapore, en dichos puertos asiáticos se han registrado casos de colera, pero esos documentos datan de fecha del 13 de septiembre próximo pasado.

DE LA RENTA DE LOTERIA

BILLETES CADUCADOS

Resumen de los billetes caducados del sorteo No. 577 celebrado el día veinte de Octubre de 1925 y cuyo total se ha ingresado en la Tesorería General de la República el día 6 de Noviembre del año actual.

Premio	Fracicones	Valor total
$ 100	2.357	$2.537.00
200	622	1.244.00
300	1	3.00
500	40	200.00
1.000	25	250.00
2.000	17	340.00
Total. . . .		$4.394.00

DEL SORTEO NUMERO 578

30 de Octubre de 1925

Premio	Fracicones	Valor total
$ 100	2.627	$2.627.00
200	503	1.006.00
300	1	3.00
500	35	175.00
600	4	24.00
1.000	20	200.00
1.200	1	12.00
2.000	11	220.00
Total. . . .		$4.267.00

De Estado

EXPOSICION DE MECANICA AGRARIA

El Cónsul de la República en Milán, Italia, señor Antonio Ross, ha remitido a la Secretaría de Estado un informe relativo a la Exposición Internacional Permanente de Mecánica Agraria que próximamente será inaugurada en aquella ciudad. Para su mejor divulgación, copiamos de dicho informe los párrafos siguientes:

"A principios del próximo año de 1927 será inaugurada en Milán una Exposición Internacional Permanente de Mecáica Agraria que tiene por objeto cooperar eficazmente a la difusión entre los agricultores del conocimiento de los aparatos más perfecionados.

Esta Exposición ocupará varios edificios construidos expresamente en la zona llamada "Ciudad de los Estudios", a la que conducen varias líneas de tranvías que parten del centro de Milán, y poseerá dos características que la distinguirán de las demás iniciativas parecidas que hasta la fecha se han llevado a cabo, y que consistirán en su carácter permanente y en que permanentemente serán atendidos los visitantes por funcionarios técnicos del Instituto Experimental de Mecánica Agraria de esta ciudad, promotor de la Exposición.

El programa de esta Exposición ha sido meditado profundamente con el fin de armonizar los intereses de los agricultores y fabricantes de maquinaria con las exigencias de la técnica más ortodoxa y cooperar eficazmente al mejoramiento de la economía agraria y al aumento del rendimiento de la tierra.

CONFERENCIA INDUSTRIAL ANGLO-ALEMANA

El Ministro de la República en Londres, Gran Bretaña, Ldo, Guillermo Patterson, ha remitido a la Secretaría de Estado un informe sobre la Conferencia Industrial Anglo-Alemana, celebrada recientemente en aquella ciudad. De dicho informe son los párrafos que siguen:

"Durante los días 9, 10 y 11 del corriente mes, celebróse en Londres una conferencia industrial anglo-alemana, bajo la presidencia de Sir Robert Horne, asistiendo delegados de ambos países, representando las industrias carboníferas, textiles, eléctricas, metalúrgicas, de construcción, químicas (tintorería, que tanta importancia tiene en Alemania) naviera, de motores y bancarias.

Esta conferencia, donde se discutió todo lo referente a tarifas, arreglos comerciales, resurgimiento industrial, diferencias de moneda, deudas y tratados comerciales (teniendo siempre en vista el anglo alemán firmado en 1924) es consecuencia lógica del Pacto de Locarno y continuación inmediata de los arreglos de la misma índole, pactados hace poco, entre Francia, Bélgica y Alemania".

INFORMACION SOBRE LA INDUSTRIA EN LONDRES

El Ministro de la República en Londres, Gran Bretaña, señor Guillermo Patterson, ha remitido a la Secretaría de Estado un informe comercial y financiero de aquella nación, de acuerdo con las últimas estadísticas publicadas por el Ministerio del Trabajo y por el del Comercio, las cuales son como sigue:

Agosto 1926:	
Exportación	£ 58.357.261
Importación	£101.137.290
Septiembre:	
Exportación	£ 58.762.264
Importación	£101.724.341
Septiembre 1925:	
Exportación	£ 71.260.698
Importación	£ 97.934.748

Según los datos de dicho informe la persistente huelga de carbón es causa del desequilibrio que existe en el comercio de esa industria, no habiéndose verificado exportaciones en los mses que van señalados, alcanzando las importaciones en el mes de Agosto, 3.970.442 toneladas, con un valor de £7.542.847; y en septiembre 3.940.880 toneladas con un valor de £7.749.101.

Academia Universitaria de Literatura

Esta laboriosa Academia celebró su sesión reglamentaria mensual el sábado 13 de los corrientes, bajo la presidencia del doctor Salvador Salazar, Catedrático de Literatura de la Universidad Nacional, y actuando de secretario el doctor Francisco Moreno, Catedrático de la Escuela Normal para Maestros.

Después de aprobarse el acta de la sesión anterior, se tomaron entre otros los siguientes acuerdos:

Prorrogar el plazo hasta el dos de enero, para la presentación de trabajos de ingreso, que tienen pendientes algunos señores Académicos electos.

Aprobar la distribución de las conferencias que para la serie que sobre literatura francesa, ofrecerá la Academia, hecha por la señorita doctora Piedad Maza de los Santos, presidenta de la Sección.

Ya hay dos trabajos presentados, uno de la propia señorita Maza, sobre Leconte de Lisle, y otro de la señorita doctora Ana María Ayala, sobre Francisco Copée. Estos actos serán públicos.

Reanudar el mes de diciembre, las conferencias que sobre poetas líricos cubanos venía ofreciendo la Corporación; así como también, las mañanas de música y poesías.

Activar la propaganda de los juegos florales universitarios, primeros que se celebrarán en Cuba y en la América, que consistirán en dos actos: uno en el Teatro Nacional, la noche de la coronación de la reina y repartición de los premios; y otro, al siguiente día en la Quinta de los Molinos, para revivir las clásicas fiestas mayas. Ya se han recibido algunos trabajos.

En la próxima sesión, los señores Académicos doctores Raimundo Lazo y Manuel Bisbé, leerán sendos trabajos sobre problemas literarios, para ser discutidos entre los señores Académicos.

Se continúa coleccionando el material que constituirá los Anales de la Academia durante el año de 1925.

DE AGRICULTURA

MARCAS CONCEDIDAS

El Secretario de Agricultura ha concedido las marcas para señalar ganado que solicitaron registrar los señores siguientes Domingo Quincoses y Hernández, Lázaro Rodríguez, Agustina Osoria, F. Antón y Hermanos Eustasio Rosillo, José Gutiérrez Padrón, José María Capote, Paulino Ivarra Corria, Manuel Gabeira y Anselmo Ramírez.

TITULOS EXPEDIDOS

Se han expedido títulos de propiedad a los señores Herederos de José López Rodríguez, Pascual Rodríguez, Alipio y Ramón Nonnato y Alonso y José Gutiérrez Padrón.

AMPLIACION

Se ha ampliado para más de cincuenta cabezas de ganado el uso de la marca que se concedió al señor Sergio Soto y Martínez.

TAMPOCO AYER HUBO QUORUM PARA LA SESION EXTRAORDINARIA CONVOCADA POR EL PRESIDENTE DEL AYUNTAMIENTO

Lo mismo que ayer, hoy todo el día permanecerá abierto el Templete levantado en el lugar en que se celebró la primera Misa a la llegada de Colón.—Hoy también permanecerá iluminado

NOTICIAS DEL MUNICIPIO

TAMPOCO HUBO QUORUM

La nueva convocatoria hecha por el Presidente del Ayuntamiento, señor José Castillo, para sesión extraordinaria de ese organismo en la tarde de ayer, tampoco tuvo resultado.

A las cuatro se pasó lista, respondiendo a ella tan sólo tres concejales. Faltaba uno para integrar quórum.

Entre los asuntos que figuraban en la Orden del Día estaba el Mensaje del Alcalde interino señor Manuel Pereira, relativo a interesar del Congreso de la República reduzca en un veinte por ciento la parte con que el Municipio de la Habana contribuye a los gastos de la Policía Nacional.

Es el cincuenta por ciento lo que le corresponde abonar al Municipio de esa atención, o sea algo más de 144 mil pesos mensuales.

El propósito del Alcalde señor Pereira, y así lo especifica en su Mensaje, es destinar el dinero que por esta reducción deja de entregar el Municipio al Estado, a mejoramiento de los servicios beneficos ensomendados al Gobierno Municipal, que hoy no pueden desarrollarse de manera más eficiente, por la carencia de numerario.

El actual Alcalde espera que los concejales, dándose cuenta de la transcendencia que para el procomún tiene su iniciativa, den sesión para elevar la referida petición al Congreso.

SA

SOCIEDADES ESPAÑOLAS

ASOCIACION DE DEPENDIENTES

DE DON L. FALLA GUTIERREZ A LA ASOCIACION DE DEPENDIENTES

El señor Laureano Falla Gutiérrez, en contestación a un cordial saludo de la junta directiva de la Asociación de Dependientes remitió al señor Rentería, presidente de la misma, el siguiente aerograma:

"Vapor Cristóbal Colón. Noviembre 14, 1926. Rentería. Presidente Asociación de Dependientes. Agradezco radiograma esa directiva. Saludos.—FALLA".

Nota de duelo

Con motivo de haber fallecido el joven asociado señor Ramón García Comesaña, la Asociación testimonió su sentimiento a los familiares todos y muy especialmente al doctor Armando García Comesaña, hermano del extinto y al muy estimado don Manuel González Menéndez, socio número 1.

Descanse en paz el infortunado joven.

TESTIMONIOS EXOTICOS

El señor Virgilio Drouet, de Guayaquil, admirador fervoroso de la Asociación de Dependientes, ha dirigido a la misma, con motivo del ciclón, la siguiente carta:

Sr. Secretario General de la Asociación de Dependientes de la Habana.

Muy señor mío y distinguido amigo:

Con profunda pena de he impuesto por las noticias comunicadas por el cable, de que la hermosa Isla de Cuba ha sufrido en algunos lugares importantes de su bello y fecundo suelo, los efectos desastrosos del tremendo ciclón que ha soplado en el mar Caribe, causando la pérdida de algunas preciosas vidas y la de muy valiosos intereses.

Con este motivo doloroso, me apresuro a presentar a usted y por su intermedio a la honorable Sociedad de Dependientes de aquella famosa capital, mi sincera expresión de sentimiento y condolencia por tan infausto suceso; deseando con los mejores sentimientos de mi corazón que la desgracia no haya sido de ninguna manera mayor que la de que ha dado cuenta la prensa; ya que no es posible haber salido ileso de los efectos de la Naturaleza embravecida.

Sírvase usted, señor, aceptar mis votos porque un estrago semejante no se repita jamás en la heroica tierra de Céspedes, de Estrada Palma, de José Martí, de Maceo; y mis palabras de duelo, en esta hora tan penosa para la Estrella solitaria, para la Perla del Caribe, que allí se yergue entre su cinturón de mares.

Con sentimientos de la más alta consideración tengo el honor de suscribirme del señor Secretario de la Asociación de Dependientes del Comercio de la Habana, su muy consecuente y pronto servidor,

(Fdo.) Virgilio Drouet.

CIRCULO PRAVIANO Y SU PROXIMA JIRA

Se ha reunido en junta general ordinaria, los señores socios de esta sociedad, bajo la presidencia de su presidente titular, señor José María López.

Lo acompañaba en la mesa el vice-presidente primero, señor Camilo García, que ha tenido que actuar de secretario por ausencia del mismo; el vice-presidente segundo, señor Honorio Fernández, el señor tesorero, señor Manuel Menéndez y un gran número de señores socios.

Se le ha dado lectura al Acta anterior, siendo aprobada por unanimidad, igualmente el balance de recibos, pertenecientes a los meses de Julio, Agosto y Septiembre.

Se ha informado a la junta, los derechos que se les concede a los señores socios, con referente a la próxima jira, que se ha de celebrar el día 21 del presente mes en la Finca "Las Piedras".

Se han tratado otros asuntos para la buena marcha de la sociedad.

NUEVAS FUERZAS

Cuando la edad, las enfermedades y los derroches agotan, todo hombre consciente debe procurar contrarrestar el efecto destructor de la propia vida. Para ello nada es más práctico que tomar las Píldoras Vitalinas que se venden en su depósito El Crisol, Neptuno y Manrique, Habana, y en todas las boticas. Tómelas usted si siente sus fuerzas decaídas. Tómelas cuanto antes y le repondrá. Crea nuevas fuerzas porque fortalece el organismo. Vigoriza la naturaleza y rejuvenece.

lo. nov.

ACTOS Y JUNTAS

SOCIEDAD DE CASTRILLON

La junta directiva ordinaria se celebrará el día 16 del corriente en nuestro local social del Centro Asturiano, a las 8 y media p. m. Orden del día: lectura del acta, informe de tesorería, informe propaganda, informe de la fiesta y asuntos generales.

EMIGRADOS DE RIOTORTO

La junta ordinaria se celebrará el día 17 del crirente mes, en el local social (Centro Gallego).

Orden del día: Lectura del Acta anterior. Balance de Tesorería. Informe Trimestral y Asuntos Generales.

Centro Castellano

CONVOCATORIA A JUNTA GENERAL EXTRAORDINARIA

De orden del señor Presidente Social, en virtud de las facultades que le concede el Artículo 42 de nuestro Reglamento, se convoca a todos los asociados de este Centro para celebrar Junta General el jueves 18 del actual en nuestro local social, Prado y Dragones (altos), a las ocho de la noche.

Será requisito indispensable la presentación a la comisión de puerta el recibo del mes de noviembre y carnet de identificación.

ORDEN DEL DIA: Facultar a la Junta Directiva para que por medio de las personas que designe, llegar a un acuerdo armónico con la Federación Médica de Cuba (continuación de la suspendida el día 18 de Octubre pasado).

Habana, 12 de Noviembre de 1926.

Luciano Larrañaga,
Secretario.

11381.

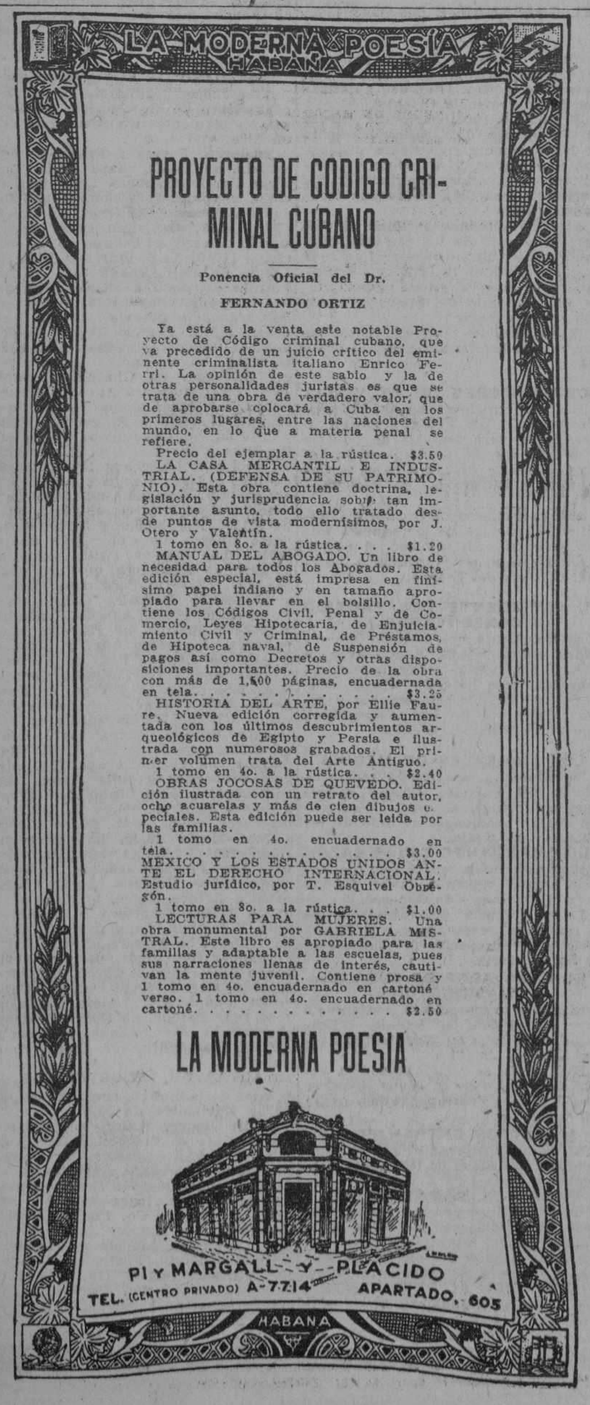

SOCIEDAD MUGARDESA

En un departamento del palacio del M. I. Centro Gallego, se reunieron los señores designados para formar la sección de propaganda, con el objeto de celebrar la toma de posesión. Presidió esta junta el señor presidente general de la Sociedad, señor Francisco Moyolae, quien después de abrir el acto pronunció un brillante discurso alusivo al mismo y exhortando a todos los reunidos para que elaboren en el engrandecimiento de la Sociedad, esperando que esta sección elevará considerablemente el número de asociados. Acto seguido procedió, en medio del mayor entusiasmo, a dar posesión a la nueva sección de propaganda, la que en medio de una delirante ovación quedó constituída en la siguiente forma: presidente, José María Rey Castro; vice, José Fernández Ferrer; secretario, Domingo Souto Lorenzo; vice, Francisco Plana Rodríguez; vocales, Avelino Torres Casal, Francisco Goldarás Roca, Manuel Ferrer Gelpi, Herminio Riestra Alvarez, Antonio Fernández Ferrer, José Míguez Casco, Angel Pérez Prados, José Cañizo Prados, Leonardo Montero Alvariño, Manuel Lara Lara, Francisco García Porta, Juan Tocriño Fariña. Vocales suplentes, Esteban Pérez Prados, José Lara Lara, Manuel Bollo Castro, Jesús Bravo Montero, Juan Leal Montero, Constantino Fernández Ferrer, Adolfo García Rey, Angel Cortizas Pereira. Seguidamente a instancias de la presidencia, la junta se puso en pie respetuosamente en señal de condolencia por la muerte del señor Arturo Martínez, padre político del señor secretario general de la sociedad, y se acordó dirigirle una carta en tal sentido, al igual que a sus familiares en Mugardos. Después se pasó al nombramiento de la comisión pro-biblioteca para adquirir libros que los señores asociados tengan a bien donar a fin de enviarlos lo más pronto posible a nuestro colegio de Mugardos; para esta comisión fueron designados los señores Juan Touriño, José Canizo y José Lara Lara. Y después de una alocución hecha por el señor secretario a sus compañeros de sección, se dió por terminada esta junta dentro del mayor entusiasmo.

Movimiento de enfermos

QUINTA DE SALUD LA BALEAR

Movimiento de enfermos habido en la quinta La Balear el día 12 de Noviembre de 1926.

Entradas: Rosalía Rodríguez González, Rita Ruiz Fresneda, Pedro Pío Capdevila, Manuel Cepeda Rodríguez, Filomena López González, Matilde García García, María Sánchez Mesa, Balbina Somoza Veiga, María D. Novoa Cano, María Antonia Campa Gómez, Filomena Gómez Vázquez, Blanca R. Boo de Llanes.

Salidas: Amparo Estévez de Carrillo, María Balsa Rodríguez, Josefa Miranda Cabral, Maximina Rodríguez Domínguez.

QUINTA DE SALUD "LA PURISIMA CONCEPCION"

RELACION DE LOS ASOCIADOS QUE DURANTE EL DIA DE LA FECHA, HAN SALIDO DE ALTA DE ESTA QUINTA DE SALUD

Nombres: Zenón Bollar Mallona, Ceferino Cuartas Muñóz, Isidro Ibarra Palacio, Diezo Zuloaga Loidi, Ramón Bellido Santiago, Federico Alonso Fraginals, Rafael Romero Benítez, Estanislao Socorro Nieves, Félix Paul Subial, Roberto Cartaya Ruiz, Oscar Vélez Florido, Fernando Fernández Hernández, Santiago Rodríguez Santana, Agustín Gondra Bilbao, Francisco Pérez Gelabert, Serbio Rodríguez Reyes, David Yoves, Ignacio González de Dios, Vicente Rivera López, Rimán Hernández Smith, Julián Zubillaga Arrecoechea, Bartolomé Pérez Hernández, Miguel F. Hernández Tejada, José Díaz Areu, Ernesto Sobrepera Bayo, Antonio Rodríguez Arenaza, Joaquín Cantera Córdoba, José Luis Piñón Morales y Emilio Fernández

CASA DE SALUD "COVADONGA"

Movimiento general de enfermos corespondientes al día de la fecha.

Habana, 14 de Noviembre de 1926.

ENTRADOS: señores Mateo Díaz Martínez, Rafael Luis Sánchez, Amable Pérez Galán, Amador García García, Carlos Agustín Simón Clavería, Fermín Pérez Cuervo, Alfonso Bigotes Baizán, Robustiano Fernández Fernández, Julián Rey Fernández, Claudio Pérez Fernández, Francisco Jimenez Vega, Ramón Riunza Martínez, Vicente Fernández Amor, Alfredo Membiela Puente, Manuel Cou Telena, Emilio Fernández Fernández, Manuel Pérez Rodríguez, José R. García Fernández, Agustín Ordóñez Granda, José Alvarez Alvarez, José A. Laniella Quiñones, Manuel Bárcena Aguirre, Angel Llana Selgas, Lucas Baluja García, Ramón Riesgo Rubio, Mariano Diego Obregón, José M. Suárez Rodríguez, Antolín Zequeira Hernández, José Alvarez Alvarez y Roberto Domínguez González.

SALIDOS: Alfredo Rodríguez Menéndez, (fallecido); Francisco Jimenez Vega, Andrés Rodríguez Hernández, Marcelino Lorenzo Norman, Agustín Fernández Díaz, Jesús Alvarez Llano, Braulio Machargo Cantora, Castor Pérez Sabia, Ramón Fidalgo Fidalgo, Benjamín Castaño Arruñada, Manuel Casielles Rodríguez, Esteban Torres Navarro, Ramón López García, Emilio Suárez Fernández, Manuel Alvarez Alvarez, Angel Suárez Suárez, Angel Alvarez Rodríguez, Manuel Arias Fernández, Fernando González Fernández, Marcelino González Alvarez, José Antonio Villarzón Robaina, Maximino Alvarez Alvarez, Eusebio Alonso Rodríguez, Manuel Fuertes Rodríguez, Celedonio Vega Vallina, Ulpiano Valle Cayado, P. Huertemendía Mayorga, Constantino Alvarez González, José Riesgo Flores, José Ambré Rodríguez, Charles A. Simons, Aniceto Suárez Martínez, José Iglesias Toyos, Manuel Plaza Ramos, Manuel Alvarez Suárez y Eladio Mori Vigil.

ASOCIACION CANARIA

Día 12 de Noviembre de 1926.

INGRESOS

Jacinto Yanes Pérez, Avelino Jesús Rodríguez, Félix de Paz Felipe, Juan Pérez González, José Castro Fuentes, Julio Martel Martel, Julián Alfonso Hernández, Pascual González González.

ALTAS

Faustino Crespo García, Antonio Armas García, Manuel Toledo González, Dionisio Castro Hernández, Miguel Riverón Pérez, Gregorio Pino González, Manuel Pérez Leal, José Felipe Alonso, Jesús Pérez Ferrero, Juan Robaina Navarro y Antolín Caballero Arencibia.

Día 13 de Noviembre de 1926.

INGRESOS

Francisco Carrillo Gil, Cristobal Boza Baez, Francisco Rodríguez Rodríguez, Inocencio Pérez Acosta, Sixto Sosa Cartaya, Antonio Sánchez Lorenzo, José Martín Rodríguez, Ramón Quirós Quirós, Tomás Cabrera Carrasco.

ALTAS

Alejandro González González, Israel González García, Segundo León de Paz, Filiberto Nuez Santana, Pedro Cabrera Guerra, Nicolás Sánchez Díaz, Matías Toledo Pino y Antonio Duque González.

CENTRO ASTURIANO

Ha causado una satisfactoria impresión la noticia de que las subastas de mobiliario han llegado a su término sin obstáculos ni incidentes desagradables. La Comisión que ha entendido en ello puso fin a su codo a circunstancias muy dignas de tenerse en cuenta.

Todo el mobiliario de sala, así como los billares, los juegos, la biblioteca y el "bar", serán hechos en la Habana; se ha seccionado la totalidad en tres partes de manera que adjudicándose a tres postores se facilita su ejecución, y ésto mismo entraña la mayor rapidez en su cumplimiento.

Unicamente la lamparería del nuevo edificio se adjudicó a una casa madrileña, porque habiendo ofrecido las mejores proposiciones y gozando de una solvencia material bien reconocida, tenía derecho a la justicia que inspiró los actos de la Comisión de Subastas, después de un minucioso examen de comparación con las proposiciones de otras casas hispano-cubanas.

Nos felicitamos y felicitamos al Centro Asturiano por sus actos sociales que se inspiran siempre en la más rigurosa rectitud.

CARGOS ELECTORALES

En sesión extraordinaria, preparatoria de elecciones, celebrada por la Directiva del Centro Asturiano, bajo la presidencia del señor Manuel Muñiz, asistido del Secretario General, señor Cima, se procedió a la designación de los Presidentes de Mesa Comisionados de Puertas y Comisionados de Orden que deberán intervenir en la selecciones que para la rnovación parcial de la Directiva han de celebrarse en el primer domingo de diciembre próximo.

Presidentes de Mesa: Señores Hermógenes Foyo; Valentín López; Salvador Rodríguez; Carlos Pérez; Antonio Martínez; J. A. Fernández; José María Alvarez; Antonio Méndez; Faustino Grana; José Simón; J. Muñiz y Francisco García Fernández.

Suplentes de Mesa; Señores Aurelio Peón; Felipe R. Campillo; Manuel G. Huerta; José Martínez; Fernando Lobeto; Ramón Fernández Ca González; Juan Argüelles; Higinio so; Servando Menéndez; Fermín González; José Fernández Menéndez y Mauricio de Arriba

Comisionados de Puertas: Señores Luis Menéndez; Gregorio Alonso; Ismael Iglesias; Alfonso Moutas Marcelino García Suárez y J. Fernández García.

Suplentes de los Comisionados de Puertas: Señores Francisco Pérez; Diego Fernández; J. Alvarez García; A. Mendez González; Ramón A. Tamargo y Celestino Rodríguez Mejido.

Comisión de Orden: Señores Restituto Sánchez; Constantino Luege; José García y García; Manuel Pérez Tárano; Carlos Argüeles; Hipólito Reguero; Nicasio Martínez; Ricardo Suárez; Valentín Menéndez; Enrique San Julián; José de la Prida y Maximiliano Isoba.

Asociación Canaria

EN LA TARDE DE AYER REANUDO SUS LABORES LA ASAMBLEA DE REPRESENTANTES.—ACUERDOS TOMADOS.

A las dos de la tarde de ayer continuó la Asamblea de Representantes de la Asociación Canaria la sesión ordinaria iniciada el domingo último.

Presidió el señor Domingo Sánchez Díaz y actuó de secretario el señor Eduardo Acosta Hernández, que reglamentariamente sustituyó al señor Juan Guerra Rodríguez, por encontrarse enfermo. El Comité Ejecutivo, con su presidente don Antonio Ortega Jiménez, se encontraba presente. El número de representantes que respondieron al pase de lista era en extremo considerable.

Damos a conocer a continuación los acuerdos adoptados por ese superior organismo, en este segundo período de su labor cuatrimestral.

Dirigir escritos de gracias a los señores Juan G. lRamírez, Salustiano Estévez Galbán, Juan Guerra Rodríguez, Andrés F. Nóbregas, Martín y Zacarías Roche por los obsequios que han hecho a la Asociación y de los cuales se da cuenta en el apartado de la Sección de Sanidad.

Dirigir escrito de congratulación, por conducto de los señores Director, Administrador y jefe de enfermos de la Casa de Salud, a todos cuantos empleados se distinguieron en el cumplimiento de su deber, al dispensar eficientes servicios y atender solícitamente a las dos mil personas que se refugiaron en el Sanatorio con motivo del ciclón que duramente azotó esta provincia el día 20 de octubre último, congratulación que se hace extensiva a los empleados señores Manuel S. Acosta, Antonio Alfonso y Miguel Ferradas por el generoso rasgo que tuvieran al ofrecer su sangre para la transfusión de que estuvo necesitado un socio recluído en la Casa de Salud.

Quedar enterado con satisfacción que se dirigiese escrito de congratulación a los doctores Florencio de la Portilla, Frank E. Hart y Salvador Lauderman, por haber llevado a cabo en la Casa de Salud por primera notable éxito, la transfusión de sanvez, con elementos propios, y con gre a un enfermo allí recluído.

Ver con agrado se dirigiera escrito a los doctores Frank E. Hart y Tomás Capote Pérez por el hermoso rasgo que tuvieran al permanecer toda una noche atendiendo al asociado señor Juan Cazorla García, que se encontraba gravemente enfermo y al que por la eficiencia y eficacia de sus servicios lograron salvarle la vida.

Hacer suyo el acuerdo del Comité Ejecutivo ratificando el voto de gracias concedido al señor Andrés Nóbregas Mayorquin, extensivo a todos los que con él cooperaron al éxito del acto de propaganda celebrado en la Casa de Salud el día 25 de julio último, con motivo de la entrega de Títulos de Constancia y consignar también la gratitud de la Asamblea a los señores Antonio Ortega Jiménez, doctor Miguel A. Díaz, doctor Tomás T. Camacho y doctor Antonio Martínez Fraga, por el acierto con que cumplimentaron los turnos señalados en el programa de aquel hermoso y brillante acto, así como a las distinguidas señoritas Cuca Nóbregas, Dolores Mayorquin, Juan María Ortega, Josefina Feo López y Carmelina y Alicia Febles del Valle, que de manera gentil pusieron en manos de los señores asociados sus respectivos diplomas.

Quedar enterado con agrado de lo numerosos que vienen siendo las relaciones mensuales de niños menores de diez años inscriptos como socios de esta Asociación y felicitar al señor Presidente general, don Antonio Ortega Jiménez, por el feliz nacimiento de un hijito suyo al que inscribió inmediatamente en las listas de esta institución.

Ver con agrado la beneficiosa actuación y el interés que se vienen tomando los señores que integran la Sección de Intereses Morales y Materiales por obtener las mayores economías en todas las compras que se le encomiendan y felicitar al señor Presidente de la misma, señor Belisario Viera Roque, a quien se otorga un voto de gracias, por las eficaces gestiones que realiza en provecho de la colectividad.

Consignar expresiva gratitud al entusiasta compatriota señor Juan Dominguez Guerra y a su distinguida hermana política señorita Rosario Hernández, por la donación que hicieran a la Delegación de Cienfuegos, consistente en un pre- Canarias y ver con verdadera satisfacción estandarte con el escudo de facción el espléndido y patriótico rasgo del Presidente de la referida dependencia, señor Juan Baute González, que donó a la misma, con destino a su local social, tres magníficos cuadros conteniendo los retratos del Rey de España, del Apóstol José Martí y el de nuestro ilustre compatriota don Benito Pérez Galdós.

Feliciar a las Delegaciones de Morón, Ciego de Avila y Zaza del Medio por las brillantes fiestas que recientemente celebraran.

Conceder Títulos de Socio de Mérito a los señores Agustín López Morales y Felipe Montes de Oca del Rosario, en premio a la labor que en todo momento han realizado en favor de esta institución.

Y siendo las seis de la tarde se suspende la sesión para continuarla a las ocho de la noche, ofreciendo informar en nuestra edición de mañana de los acuerdos que en la misma se adopten.

Texto del mensaje enviado a la Asociación Canaria por el ilustre escritor don Francisco González Díaz, del cual conocieron oportunamente las Asambleas de Asociados y de Representantes.

SALUTACION

Don Pedro Delgado, un cubano con sangre canaria, que ama nuestras islas, lleva a mis compatriotas residentes en Cuba mi saludo cordial, el saludo de un canario que ama a Cuba porque la conoce. Y quiere enviarlo y trasmitirlo por conducto de nuestra Asociación, a la tierra y a las gentes generosas en cuyo doble seno han encontrado los hijos de Canarias (y yo encontré también) dulce calor de hospitalidad. De modo que este mi saludo tiene una triple expansión emotiva.

Es para la República en cuya bandera vemos proyectarse la sombra de Martí, apóstol fundador y mártir; es, también, para mis queridos comprovincianos de la Gran Antilla, hijos adoptivos de Cuba, obreros de sus progresos, cooperadores a su grandeza y riqueza. Y lo deposito con un ósculo respetuoso, cariñoso, en las manos del hombre que lo llevrá: un cubano-canario cuya alma está llena del amor de dos patrias. Si noble es el mensaje, noble es el mensajero.

Van con mensajero y mensaje, saludos de mi corazón como aves viajeras que entrego al espacio, mis votos por la felicidad de Cuba y el cumplimiento de sus altos destinos: mi sfelicitaciones a la Asociación Canaria por sus éxitos y sus obras triunfantes, el testimonio de mi patriótico orgullo por sus bien logradaridad. Todo ello exalta en Cuba das empresas de cooperación y solidaridad, el nombre de nuestra patria chica, se refleja en la patria grande y contribuye a estrechar y hacer firmísimas las relaciones entre los dos países. Canarias aporta el lazo, que es un abrazo...

En mi salutación las islas ponen lo mismo que yo pongo; afectos, simpatías y esperanzas. Aman a Cuba como la amo yo; se enorgullecen de los triunfos de la Asociación Canaria, nuestra Gran Pirámide.

Francisco González Díaz.

Teror (Gran Canaria), 13 de agosto de 1926.

La Magnesia es lo mejor para la indigestión

No hay que curar el estómago con digestivos artificiales

La mayoría de las personas que, ocasional o crónicamente, sufren de gases, agruras o indigestión, han suspendido ya las desagradables dieta y el uso de alimentos patentados, drogas perjudiciales, tónicos estomacales, sustituyéndolos, de acuerdo con el consejo que con frecuencia ha aparecido en estas mismas columnas, con una cucharadita o dos pastillas de Magnesia Bisurada, disueltas en un poco de agua y tomadas después de cada comida. El resultado ha sido que ya no sufren molestias en el estómago, comen cuanto les place y disfrutan en general de mucha mejor salud. Aquellos que usan la Magnesia Bisurada, no temen la hora de la comida, porque bien saben que este maravilloso correctivo asimilador de los alimentos, que puede obtenerse en cualquier droguería o botica, regula el funcionamiento del estómago, neutralizando su acidez y evitando la prematura fermentación de los alimentos, y todo esto sin el menor dolor o molestia. Ensaye usted desde luego el procedimiento, pero asegúrese de comprar la legítima Magnesia Bisurada, preparada especialmente para su uso estomacal.

Los Pies Adoloridos

Cuando los pies le ardan y duelan; cuando un calzado apretado le haya maltratado y ampollado; cuando la comezón entre los dedos lo enloquezca y el andar sea un suplicio—¡qué bien se sentirá después de una refrescante aplicación de LICARBO!

El LICARBO quita inmediatamente el dolor y la comezón. Alivia, cura las ampollas e impide la infección. Ideal para el confort de los pies.

No hay nada como el LICARBO para el sarpullido, el eczema, las quemaduras, las llagas rebeldes, las erupciones, espinillas, diviesos, piquetes de insecto y todas las infecciones de la piel. Todo el mundo necesita

LICARBO
Leonardi
EL ANTISEPTICO QUE CURA
Se vende en frascos de 2 y de 5 onzas

DEL BAILE DEL OLIMPIA SPORTING CLUB

Un nuevo triunfo para el prestigioso Olimpia.

Eso fué su gran baile celebrado en la noche del sábado último.

Los espléndidos salones de la sociedad que levanta su sede en las alturas de Almendares se vieron colmados de una selectísima y numerosa concurrencia, que hizo derroche de lujo y distinción, dejando estelas imborrables.

El hermoso floor de basket ball era insuficiente para albergar a la enorme concurrencia que asistió al palacete olimpiano, para prestigiar con su presencia el gran baile olímpico.

En este magnífico floor fué instalado el jazz band del profesor Corman, que ejecutó el brillante programa bailable.

Y el sexteto amenizó los sones, que eran bailados en la casa club.

Salones, avenidas y jardines, resplandecían como ascuas, la iluminación espléndida y el programa bailable selecto.

Entre la numerosa concurrencia, el cronista al azar, anotó en su carnet los siguientes nombres de distinguidas señoras y señoritas:

Señoras: Manuela Estrada de Suárez, María Llata viuda de Suárez, Porfiria A. Quitson, Vicente F. de Piñón, Regla González de Montes, Francisca D. de Parada, señora de Bulnes, señora de Prendes, señora de Freire, Isabel Paniagua de Cuétara, Serafina Chacón de García, señora Campos de Elejalde, señora viuda de Medal, señora de Ramos, María González de González, Inés García de Algarez, Antoñica Coto de Díaz, señora de Uría, señora de Larrea, señora de Ruiz Sánchez, señora de Alvarez, Asunción Roca de Arrojo, Pilar Roca de García, Dolores Bances de Prendes, Carmen Fresno de González, María Mariaglano de Díaz Palero, Julieta Villalba de García Acuña, señora Acosta de Almert, señora viuda de Ibáñez, Dulce María Piélago de Ampudia.

Señoritas: Juanita y Herminia Tejera, Alicia Muro, María Bellón, Esther Rojo, Eduarda Lamas, Josefina Arrojo, Fidelita Pons, Zoraida Almert, Flora, Matildita y Rosita Luengo, Balbina Fernández, Josefina Alvarez, Cusa Clavillar, Rosa María Lorenzo, Julia López, Florencia Sobrado, Gloria Fernández, Margarita Reguera, Dulce María Alvarez, María, Carmen, Lolita y Edelmira Hernández Lloret, Luisa Grego, Elena González, Rosa Díaz, Fredesvinda Fernández, Carmen Bulnes, Emilia Peral, Nena Freyre, María Julia Ortiz, Gilda Sotero, Teté Fraga, Lolita Hidalgo Gato, Rosita Mauri, María del Carmen Ortega, Nena y Sara Menéndez, Beatriz Raboza, Francisca Adel, Aida Pérez, María Pascual, Juanita Hernández, Nena Rodríguez, María González, Dolores García, Angelita Otero, Manuelita Larrea, Lolita Fernández, Lina Castro, Berta Domínguez, Rosarito Longa, Angela Samitier, Carmen Barreras, Dulce María Lozano, Josefina González, Dolores Tejido Delcampo, Carmen Lloveras, María Pérez.

Nieves Graves, Hortensia Virdosa, Graciella Pujol, Wenceslada García, Joaquina Cejas, Esperanza Martínez, Josefina Rodríguez, Regla G. González, Esther Rodríguez, Estilita González, Lydia Breijo, Mercedes Mariño, Eva Castro, Nena López, Dolores Castro, María Medal, Elvirita Partagás, Fidela Pons, María Luisa Pérez, Elenita Cueto, Coty García, Elena González, Alegría Bonafonte, María Josefa Gálvez, Mercy Periu, Carmelina León, Amerina e Hilda Codina, Silvia Muñoz, Maricusa S. Galarraga, Dulce Rivera, María Antonia Fernández Blanco, Rosa Buigas, María Francisca Alvarez Caña.

"UNION GALLEGA"

Este Partido de socios del Centro Gallego, entre las muchas razones por las cuales cuenta con gran número de simpatías dentro del cuerpo social, figura la de que en sus filas militan los valores positivos de la juventud intelectual, así como todos elementos honrados del trabajo, que se cuentan en las listas de asociados del Centro Gallego: Valores éstos que harán después del día dos de Enero próximo, fecha en que ganarán las elecciones, que aquel Centro se oriente por nuevos derroteros de triunfo y de gloria, para bien de todos sus amantes y entusiastas asociados.

EL BANQUETE AL ALCALDE

Todos los días se viene reuniendo la Comisión de Apoderados del Centro Gallego que organiza el banquete al Alcalde de la ciudad señor Manuel Pereira, acordando en la reunión de ayer solicitar nuevamente la Banda Municipal para que amenice digno acto.

También hicieron el recuento de los billetes tomados hasta la fecha, que pasan de quinientos, y conocieron de las muchas peticiones que en el local de O'Reilly número 116, altos, se están recibiendo estos días.

El día 19 daremos cuenta exacta de la ascendencia de comensales, ya que el plazo de liquidación expira el 18, cerrándose ese día la admisión adhesiones.

El Centro Vasco celebrará gran baile de pensión para socios a beneficio de los damnificados por el ciclón

Tendrá lugar el próximo domingo día 21 de los corrientes en los Salones del edificio social.

Ha producido gran entusiasmo entre la colonia Vasca de la Habana el anuncio de este baile, por el carácter de que está revestido, ya que se dedicará la recaudación íntegra a engrosar la suscripción abierta por ese Centro, a favor de los damnificados, y encabezada por su Junta Directiva con la suma de cien pesos.

La Sección de Fiestas, que preside el conocido joven señor Roque Monasterio, ha confeccionado un excelente programa, integrado por escogidas piezas bailables. Amenizará la fiesta la reputada orquesta del señor Cárdenas, notablemente reforzada.

Promete ser un nuevo éxito.

Numerosas y muy bellas damitas se han ofrecido espontaneamente para colocar los boletos entre sus familiares y amigos.

Los Salones de Bernaza 3, serán el punto de cita a donde acudirá lo más selecto y granado de nuestra sociedad.

Memorable fecha la del día 21 de noviembre.

Aviso
!! Le Interesa Leer Esto !!

Debido al aumento de preparaciones que con el nombre de Cerebrina estan invadiendo el mercado tratando de imitar o falsificar la *primera, verdadera, original* y *acreditada Cerebrina* del *Dr. Ulrici* ó sea

COMPOUND CORDIAL
(EN INGLES)

llamamos la *atencion* al *publico* que no admita ni se deje imponer otra, exija la que lleva la *firma* de C. J. *Ulrici* y que sea fabricada por

ULRICI MEDICINE COMPANY, Inc.
de NEW YORK

EL GRAN BAILE SOCIAL DE LA JUVENTUD ASTURIANA

Continúan los preparativos para la gran fiesta bailable, que en honor y beneficio de sus socios dará la Juventud Asturiana, la noche del sábado 20 del actual.

La Comisión de Fiestas está laborando activamente. Los días 17, 18 y 19 de 8 y media a 10 p. m., son los señalados por la Sección de Recreo y Adorno, para que puedan los señores Socios pasar por Secretaría, a recoger las invitaciones.

La excelente orquesta que con tanto éxito dirige el popular profesor Sr. Cartaya ofrecerá a la concurrencia un programa de bailables, que, promete ser, por lo sugestivo, el "clou" de la fiesta.

BRILLANTE PROMETE RESULTAR LA VELADA TEATRAL QUE CELEBRARA LA SOCIEDAD ESTUDIANTIL "CERVANTES" EL DIA 21 EN EL CENTRO CASTELLANO

Pocos días faltan para que se lleve a efecto la gran Velada Teatral de pensión que esta prestigiosa sociedad Estudiantil celebrará el próximo domingo días 21 en los salones del Centro Castellano y que será en honor de la Sección de Instrucción de dicho Centro y a beneficio de su plantel de enseñanza que lleva por título el nombre del inmortal Manco de Lepanto.

Esta fiesta será un éxito más, de los muchos alcanzados ya por los miembros que componen la Sección de Recreo y Adorno, que con tanto éxito preside nuestro particular amigo el señor Angel Iglesias.

En esta Velada hará uso de la palabra el presidente de honor de esta sociedad señor José Salas, el que disertará sobre el objeto para el que se ha organizado esta fiesta, y nos hablará algo del sainete español y sus autores castellanos.

El Cuadro de Declamación Cervantes que con tanto éxito dirige el señor Emilio Soldevilla, se encuentra ensayando el sainete en dos actos y en prosa de don Carlos Arniches, que lleva por título "La Venganza de la Petra" o "Donde las dan las Toman", así como también la humorada cómica en un acto original de Miguel Ramos Garrión, que se titula "La Criatura" en la que toman parte las señoritas Querubina Asunción y María Martínez, señora Carmen V. de Gavilondo y los señores Emilio Soldevilla, Emilio Graciani y José Arienzas.

La señorita Nena Bermudez, deleitará a los asistentes con su exquisita voz cantando el tango "Por ti abandono a mi madre".

También la señorita Conchita Morales y el señor Emilio Graciani están ensayando para esa noche, el duetto cómico "El Amor en el Teatro".

Y la niña Esperanza Lomas, aventajada alumna del Plantel recitará el soneto "A la Estudiantil Cervantes" original del señor Miguel A. Gavilondo.

Las entradas se encuentran a la venta al precio de sesenta centavos en la Secretaría del Centro Castellano, Teléfonos A-4040 y A-3892 y en Casa de Lomas, Aguila número 70, Teléfono M-1021, a este último se puede llamar para pedir informes más amplios sobre esta gran fiesta.

NO SE DESCUIDE LA SANGRE IMPURA ES HORROROSA

¡No descuide su sangre impura! Irá de mal en peor si se deja de atender. Terminará arruinándole moral y físicamente.

Ud puede hacer su sangre pura y sana como la de un niño lleno de salud, muy fácil y rápidamente, usando la fenomenal medicina Kis-Ko de San José. Esta preparación elimina la gota, barros, nacidos, úlceras, eczema, reumatismo, etc., producidos por la sangre impura eliminando los microbios e impurezas del cuerpo.

Varias semanas de usar Kis-Ko de San José le harán correr por sus venas sangre roja, rica y fortificante y con vigor extraordinario para reparar los tejidos y músculos débiles, así como fomentar nuevamente su ambición y energía.

Kis-Ko se vende en todas partes. Si su proveedor no lo tiene escríbanos.

The St.Joseph's Laboratories
Memphis, Tenn., U.S.A.

COOLIDGE Y STALIN . . .

Viene de la página DIECISEIS.

obstante sus buenos resultados—a los izquierdistas, que han intentado restaurar el regimen anterior e imponer fuertes tributaciones a los propietarios rurales para cubrir el déficit de las industrias explotadas por el Estado.

Stalin, que es hombre enérgico, de buen sentido e hijos de campesinos, ha dado la batalla a la izquierda y la ha ganado; se apoya en la mayoría de la población—el 90 por 100—que

ANUNCIOS CLASIFICADOS

ULTIMA HORA

ANUNCIOS CLASIFICADOS DEL "DIARIO DE LA MARINA"

LISTA DE LAS AGENCIAS DE LOS ANUNCIOS CLASIFICADOS

DE LOS MUELLES A GALIANO

Nº 1.—Obispo y Cuba, Vidriera de tabacos.
Nº. 2.—Oficios 32, Vidriera de Tabacos.
Nº 3.—Zulueta y Misión. "Hotel París", Vidriera de Tabacos
Nº 28.—Obispo y Compostela, "La Popular", Vidriera de Billetes.
Nº 10.—Mercado de Colón 25, "El Gallo".
Nº 9.—Consulado y Animas, Farmacia "Santa Amalia".
Nº 8.—Galiano 11, Panadería "La Flor de Galiano".
Nº 7.—Neptuno y Aguila, Almacén de Víveres "El Aguila".
Nº 6.—Galiano y San Rafael, Almacenes "El Encanto".
Nº 5.—Galiano y Zanja, Café "El Imperial", Vidriera de Tabacos.
Nº 35.—Salud y Lealtad, Farmacia del doctor Luis M. de Lacosa.
Nº 4.—Monte y Amistad, Café "Marte y Belona", Vidriera de Tabacos.
Nº 51.—Oficios 50.—Hotel "El Oriente".

DE GALIANO A BELASCOAIN

Nº 18.—San Rafael y Campanario, Café "Las Delicias", Vidriera de Tabacos,
Nº 37.—San Lázaro y Campanario, bodega "La Palma".
Nº 16.—San Lázaro y Belascoaín Café "Manhattan", Vidriera de Tabacos.
Nº 15.—Neptuno y Belascoaín, "El Gato Blanco", Billetes.
Nº 12.—Belascoaín 113, esquina a Santo Tomás "La Villa de Navelgas".
Nº 14.—Reina y Chávez, Café "El Mundo", Vidriera de Tabacos.
Nº 34.—Víveres y Figuras, bodega "El Globo"
Nº 32.—Florida y Esperanza, bodega "El Almacen de Florida".

DE BELASCOAIN A INFANTA

Nº 17.—Aramburu 36, Barbería de Guillermo Valdés.
Nº 19.—Infanta y San Rafael, Café "Moderno", Vidriera de Tabacos.
Nº 20.—Infanta y Carlos III, Café "Las Avenidas", Vidriera de Tabacos.
Nº 26.—San Lázaro 388, Café "El Escorial".
Nº 11.—Monte y Arroyo, "La Sorpresa", Vidriera de tabacos.
Nº 21.—Monte e Infanta, Café "La Esquina de Tejas", Vidriera de Tabacos.
Nº 52.—Carlos III número 50, "El Paseo", Café.
Nº 58.—Máximo Gomez 405. Depósito de miel y melado.

VEDADO

Nº 25.—San Lázaro y N., Víveres Finos "El Cisne".
Nº 27.—Calzada y Paseo, Víveres Finos, "La Luna".
Nº 30.—Línea 158, entre 18 y 20, Calle "El Imperial".
Nº 41.—23 y J, Jardín "El Crisantemo".
Nº 42.—11 y K, Bodega "La Flor de Oriente".
Nº 36.—23 y 12, Café "El Chalet", Vidriera de Tabacos.

JESUS DEL MONTE, VIBORA Y LUYANO

Nº 33.—Diez de Octubre 147 (Puente de Agua Dulce), Café "La Parra", Vidriera de Tabacos
Nº 43.—Agua Dulce 10 Taller de Carrocería de Francisco Venta.
Nº 22.—San Francisco y Buena Ventura, Bodega.
Nº 48.—Porvenir y Milagros, Bodega "La Deportiva".
Nº 23.—Avenida de Acosta y Luz Caballero, bodega "La Ofelia".
Nº 49.—Concepción y Avenida de Acosta, Ferretería "La Verdad".
Nº 29.—Diez de Octubre y San Mariano, Bodega "La Maravilla".
Nº 31.—Diez de Octubre, 614, Farmacia "San Ramón".
Nº 47.—Luyanó y Concha, Café "Luyanó Moderno".
Nº 54.—10 de Octubre 305, "La Viña", Almacén de Víveres.
Nº 57.—Calzada de Jesús del Monte número 71, bajos, Rafael González.

ARROYO APOLO Y SANTA AMALIA

Nº 46.—Calzada de Arroyo Apolo, 20, Víveres "La Palma".
Nº 45.—Diez de Octubre 763, Tienda Mixta (Reparto Santa Amalia).

CERRO

Nº 50.—Calzada del Cerro y Domínguez, Víveres "El Almacén"
Nº 24.—Cerro 875, Juan Seijas.

MARIANAO

Nº 44.—Real 83, Panadería "La Moderna".

JACOMINO

Nº 40.—San Miguel del Padrón y Morales, Pedro Muñiz y Carrera.

REGLA

Nº 55.—Maceo 48. Esteban García.

GUANABACOA

Nº 53.—Pepe Antonio 20, Miguel Rivas Guinat.

CASA BLANCA

Nº 56.—Artes 59, Casa Blanca, Lorenzo Carreras.

(A) ALQUILERES DE CASAS

1.—Habana

SUBIRANA Y PEÑALVER

Se alquilan bajos y altos con sala, comedor, tres cuatros, baño intercalado completo, calentador, cuarto de criados, servicio y cocina. Las llaves en el puesto de frutas.

PEÑALVER Y SUBIRANA

Se alquilan bajos y altos con sala, dos grandes cuartos, baño completo y cocina. La llave en el puesto de frutas. Telf. F-2444.

U. H. 49007.—15 Nov.

ALQUILAMOS moderna casa en Lucena número 21, altos, al fondo del Cine Wilson, compuesta de sala, saleta, cuatro espaciosas habitaciones, baño intercalado comedor al fondo, cocina de gas y calentador. Cuarto y servicio para criados. Informes: Teléfono U-5215.

U H 49366 16 nv.

SE alquilan los espléndidos bajos de Tejadillo 10. Informan en la misma.

U H 49713 17 nv.

EN 60 pesos se alquilan los altos de la casa San Nicolás y San Rafael, con sala, comedor, dos habitaciones y servicios; la llave en la bodega.

50099 21 nov.

ALQUILO cerca de Carlos III, Almendares 26, bajos, portal, sala, tres cuartos, comedor al fondo, baño completo, cocina, servicios, cuarto de criados, 65 pesos; llaves: bodega; informan en Mercaderes 27; A 6521.

50086 23 nov.

ALQUILERES DE CASAS

SE ALQUILAN

Espléndidos bajos de Aguiar 118, entre Teniente Rey y Muralla, propios para almacén. Llave en los altos. Informan en Avenida República 386, altos. U-4823.

U. H. 49044 19 nov.

SE ALQUILAN

$75, Neptuno 356 esquina a Mazón, frente a la Universidad, primero y segundo piso, mucha agua, estilo europeo, sala, comedor al fondo, baño intercalado completo y calentador, 3 hermosos cuartos, cuarto y servicios para criados, cocina de gas y repostería. F-2171.

$85, Malecón 341, lujoso segundo piso, motor para el agua, sala, comedor, 4 cuartos, espléndido baño, cocina, cuarto y servicios para criados. F-2171.

$55 (no se rebaja) N. 222, casi esquina a San Lázaro, lujosos altos para matrimonio o corta familia. U H 49535—16 Nov.

ALQUILO en 19 pesos con luz, casita interior, sala, cuarto, cocina, baño y patio independiente; Armas 53, frente al Parque, cuadra y media del tranvía.

50103 19 nov.

ALQUILO cerca Infanta Pocito 112 bajos, sala, tres cuartos, comedor al fondo, baño intercalado, cocina, servicios, cuarto criados, rebajada a 60 pesos; llaves en la bodega; informan: Mercaderes 27; teléfono A 6524.

50087 23 nov.

SE alquila para establecimiento el bajo y altos de Perseverancia 40, por Virtudes. Llave de 8 a 10 y de 1 a 3. Telf. F-2418.

U H 49774 16 nov

SE alquilan dos espléndidos pisos en Gervasio 35, con sala, antesala, cuatro habitaciones, doble servicio sanitario, cuarto de criado; la llave en Gervasio 35, A, bajos; informan: A 4421.

50074 25 nov.

SE alquilan dos espléndidos pisos altos en Concordia 100, con sala, antesala, cuatro habitaciones, dobles servicios sanitarios y cuarto para criado; la llave en la misma; informan: A 4421.

50075 25 nov.

SE alquila barata la casa Conde número 5, casi esquina a Compostela; llave e informes en Habana 86, departamento 201; teléfono A 2458.

50073 20 nov.

EN lo más céntrico de la Habana, acabada de fabricar, se alquila la planta baja de la casa calle de Cristo número 8, para establecimiento o almacén; puede verse a cualquier hora; informan en El Potro Andaluz, Teniente Rey y Habana. Teléfono A 3092.

49989 30 nov.

EN lo más céntrico de la Habana, acabados de fabricar, se alquilan las dos lujosas y espléndidas plantas altas de la casa calle de Cristo número 8, compuestas de sala, recibidor, cinco cuartos, dos baños intercalados, comedor, cocina, pantry y dos cuartos para criados con entrada independiente. Precio muy razonable. Pueden verse a cualquier hora. Informan: El Potro Andaluz, Teniente Rey y Habana. Teléfono A 3092.

49990 30 nov.

ALQUILO casa Lagunas 99, entre Belascoaín y Gervasio, con sala, saleta, cuatro cuartos, servicios, azotea. Doy contrato. Dueño allí diariamente, de 10 a 12.

U.H. 50014 17 nov.

NEPTUNO 106 altos, frente al cine, con 5 habitaciones, moderna, informes en los bajos; Campanario 46 altos, 4 habitaciones, moderna, la llave bodega enfrente; informes: Neptuno 106, ferretería.

U.H. 50050 20 nov.

EN 120 pesos se alquila a familia de entera moralidad, el segundo piso de la espléndida y moderna casa Avenida de la República número 313, esquina a España, propia para familia de gusto. Informan: Neptuno 61, segundo piso; teléfono M 8049; la llave en la bodega.

50097 19 nov.

SE alquilan los espléndidos bajos de Cárdenas 13, compuestos de gran sala, comedor y tres grandes habitaciones y cocina de gas. Informan en los altos, 2o. piso.

50108 18 nov.

CASAS APARTAMENTOS

Sala, comedor, una y dos habitaciones, baño moderno, cocina y calentador de gas, lavadero, abundante agua, elevador, estilo americano. Precio de situación. Neptuno 172. U.H. 50113 18 nov.

CASA MODERNA 50 PESOS

Sala, comedorcito, dos habitaciones, cococina y calentador de gas, baño moderno, cuarto de criado, limpieza de escalera y basuras. Infanta 18. Llave en la lechería, M. 6823. U.H 50114 18 nov.

SE ALQUILA

En Monte 80, esquina a San Nicolás, dos casas segundo y tercer piso, compuestas de sala, saleta, comedor y tres amplias habitaciones; baño intercalado, cocina de gas y servicio de criados; precio: sesenta y setenta pesos. Informan: en el café de los bajos. U.H. 50053 17 nov.

OJO. En Belascoaín 95, se alquilan los más baratos y cómodos altos, (Edificio Recarey). Tienen tres habitaciones, sala y saleta. Las llaves en la portería.

49977 25 nov.

2.—Vedado

SE alquilan los altos de 21 número 285, con terraza, cubierta; recibidor, hall, sala, comedor, tres habitaciones, baño completo, cocina de gas, cuarto y servicio de criados. Llaves e informes al lado.

U H 49566 15 nv.

ALQUILO REGIO CHALET

de tres plantas y un mirador, terraza, sala y vestíbulo, biblioteca, comedor, pantry, cuatro habitaciones, cuarto de chauffeur, cuarto criados, baño, servicio criados con su entrada independiente, garage para dos máquinas, jardín, y amplio patio al fondo; con doble línea de tranvía al frente y por la esquina línea de guaguas. Está situada calel Catorce, casi esquina a Primera, Reparto Almendares. Además del calentador existente, calentador eléctrico, si se desea. Informan en la misma a todas horas.

U H 49391 18 nv.

$110, hermosos altos sin estrenar, mucha agua, Garage para máquina grande y cuarto con baño y servicios para el chauffeur. 19, 250. entre Baños y Facera de la sombra. F-2171.

U H 49535—16 Nov.

EN 17 y 12, se alquilan dos altos modernos, compuestos de sala, saleta, tres habitaciones, baño intercalado, comedor al fondo, cocina, cuarto de criado con servicio y baño. La llave en la bodega del frente. Informan: Teléfono F-1387.

U H 49826 17 nv.

SE alquilan los modernos altos de la calle D 211 entre 21 y 23, compuestos de sala, vestíbulo, saleta, cinco habitaciones, dos baños, comedor al fondo, hall central, pantry y cocina, terraza al frente y al fondo, garage, dos cuartos criados, con baño y servicio. Llave en el bajo del 209. Informan Teléfono F-1387.

U H 49825 17 nv.

EN 17 Y B ACERA DE LA FORTUNA

Se alquila en cincuenta pesos $50.00 una casa con sala, dos habitaciones, comedor, cuarto de baño y cocina. Informan en La Fortuna. Teléfono F-5346.

U H 49882 18 nv.

ALQUILERES DE CASAS

3.—J. del Monte y la Víbora

EN la calle de Luz Caballero entre Patrocinio y Carmen, se alquila el hermoso chalet Villa Pancho, con grandes comodidades, no falta nunca el agua, garage para dos máquinas, precio de situación. La llave en la "Villa Virginia", frente al Parque de la Loma del Mazo Teléfono U-2434.

U H E 2430 ind. 26 oct.

SANTO SUAREZ 3½

Se alquilan los altos con terraza, sala, comedor, cuatro cuartos, baño, cuarto de criados y cocina. La llave en el número 1. Telf. F-2444.

U. H. 49007.—15 Nov.

ALQUILAMOS una hermosa casa en Pérez esquina a Fábrica (Luyanó), compuesta de sala, tres habitaciones, cocina y un amplio portal. También alquilamos otra al lado, compuesta de sala, dos habitaciones, cocina y portal. Informes Ferretería de Belascoain y San Rafael. Teléfono U-5215. U H 49367 16 nv.

ACABADOS de fabricar, alquilo 2 lindos altos en la calle A. esquina 17, Lawton, con todas las comodidades, uno tiene recibidor, sala, saleta, comedor, tres cuartos, baño intercalado con agua caliente, cocina, cuarto y servicio de criados. La otra recibidor, sala, comedor, dos cuartos, baño intercalado, cocina y un cuarto en la azotea con su servicio. Informan en los bajos y en Inquisidor esquina Luz. Teléfono M-1611. Precio 40 y 45 pesos.

U H 49831 16 nv

SE alquila la casa San Anastasio 82, entre San Francisco y Concepción, tranvía por ambas calles, casi nueva, muy cómoda, tiene cocina de gas; informan en el teléfono A 8407. 50101 18 nov.

ALQUILO en 25 pesos la accesoria de Milagros al lado del 41, entre Juan Bruno Zayas y Cortina, con todo su servicio independiente; una cuadra del tranvía.

50104 19 nov.

SE alquilan cinco accesorias en la calle Benavides y Quiroga, a dos cuadras de la Calzada de Luyanó, se componen de portal, sala, calle de 4 por 4.1 de sala de 5 por 5 un cuarto de 5 por 4.80 pasillo de 3 por 6; servicios y cocina independientes; todas a 25 pesos de alquiler cada una. En la misma una esquina preparada para lechería, barbería, o carnicería, y al fondo una habitación con sus servicios para uso de la misma, esquina, alquiler al precio de situación; en la misma informan; Iglesias. 50077 17 nov.

SE alquila un gran chalet en el mejor punto de Jesús del Monte, San Mariano número 28, a dos cuadras de la Calzada y una del Colegio Maristas. Jardín, portal, sala, dos cuartos, de estudio, ocho cuartos, cuatro closes, comedor, pantry, despensa lavadero, traspatio y un garage para tres máquinas, agua caliente y gas. Informan: Vista Alegre esquina a Juan Bruno Zayas. 50061 19 nov.

SE alquila una casa en la calle Estrada Palma, entre D'Strampes y Juan Delgado, a media cuadra del carro, jardín, portal, sala, comedor al fondo, 4 cuartos, 2 baños, despensa, lavadero y garage y galería moderna y decorada; la llave al lado; informan: I 5058; precio: 75 pesos.

50058 19 nov.

SE alquila un chalet, acabado de fabricar en la calle Luz Caballero número 82, frente a los Maristas, jardín, portal, sala, comedor, cinco cuartos, dos baños, lavadero, cuarto de planchar y a la brisa y traspatio; precio: 70 pesos; informan: Vista Alegre esquina a Juan B. Zayas.

50059 19 nov.

SE alquila una esquina en la calle Vista Alegre esquina a Luz Caballero, propia para bodega; puede vender 150 pesos diarios por el punto; no hay bodega en tres cuadras en el contorno, acabada de fabricar; informan al lado.

50060 19 nov.

(B) DEPARTAMENTOS

7.—Habana

EDIFICIO CORBON

Industria 72 1|2, a dos cuadras de Prado. Apartamentos de dos espaciosas habitaciones y gran cuarto de baño con abundante agua caliente y fría, servicio de criados, ascensor día y noche y sereno en el interior. Precio desde $40.00.

U H 47081 22 nv.

SE alquila en Refugio 5 altos, entre Prado y Morro, un hermoso apartamento con vista a la calle y terraza a matrimonio sin niños o señoras solas; se exigen referencias; teléfono A 1967.

50071 17 nov.

(C) HABITACIONES

10.—Habana

PALACIO Abadín. Cuba 86, casi esquina Teniente Rey. Edificio moderno, fresco, tranquilo; habitaciones con lavabos y todo confort, desde $20 mensuales. Agua permanente. M-9726.

U H 49608 19 nv.

SE alquilan amplias y ventiladas habitaciones en San Rafael 168-B, entre Espada y San Francisco, pueden verse.

50038 20 nov.

EN Malecón 354, altos, entre Belascoain y Gervasio, se alquilan dos habitaciones con comida, para dos personas cada una. 50106 20 nov.

(D) LOCALES

13.—Habana

PROPIO para comercio, alquilo un hermoso local en la calle Luz entre Inquisidor y Oficios, a media cuadra del muelle de Luz y vaporcitos de Regla. Precio de situación. Informan en la panadería La Flor de Pando. Teléfono M-1611.

U H 49838 16 nv.

EN LO MEJOR DE OBISPO

En la parte más comercial se alquila un local espacioso con magnífica vidriera a la calle, mostradores o armatrostes. Se da contrato y alquiler módico. Informan en Obispo número 64.

49986 20 nov

MAGNIFICA ESQUINA PARA ESTABLECIMIENTO EN INFANTA Y JOVELLAR

Se alquila en buenas condiciones, con contrato o sin él. Informes: M 1652 y F3159.

50092 18 nov.

HABANA 70

Espléndido local propio para restaurant o cualquier comercio; informan en los altos y enfrente; tranvías por las dos esquinas.

50062 18 nov.

EN $160.00

alquilo amplio local, moderno, para almacén o establecimiento, Figuras 37, entre Monte y Tenerife, con 350 metros superficie, columnas hierro, puertas metálicas, piso granito. Hago contrato. Informan: teléfono A 1320.

U.H. 50070 15 dic.

(F) SE NECESITAN

17.—Criadas de mano y Manejadoras

SE solicita una criada para los quehaceres de una casa pequeña; duerme en la colocación; Enamorados 37, entre Flores y Serrano, Santos Suárez.

50080 18 nov.

17½.—Criadas de habitaciones y coser

SE solicita una muchacha para limpiar un piso, no se da almuerzo, que tenga referencias; Lamparilla esquina a Monserrate, 2o. piso. U.H 50089 17 nov.

24.—Personas de ignorado domicilio

SE desea saber de José Dochao del Río, de Coruña, para recoger la herencia de su padre; que la madre desea que se presente en Lombillo y Santa Catalina, Cerro, bodega. Habana. José Franco.

50078 23 nov.

25.—Varios

SE necesitan montadores que sepan trabajar; Carmen 9; A 8463.

50090 18 nov.

LEALTAD 125, letra .... esquina a San José, se solicita un compañero de cuarto para un cuarto en una azotea completamente independiente, con muebles y comida; si se desea, es casa moral y hay mucha agua; precio módico.

49989 17 nov.

LEALTAD 125, letra H, esquina a San José, se solicitan señoritas estudiantes para alquilarle lindas habitaciones con toda asistencia, en una casa de absoluta moralidad; precios módicos.

50000 17 nov.

NECESITO una persona joven que sirva para trabajar en una frutería; doy sueldo o también le interesa en el negocio; tiene que disponer de 150 pesos; se garantiza el dinero y pago interés; informes en Animas y Consulado, Fernández.

50112 17 nov.

SOLICITO un socio con mil pesos y entendido en el giro de hotel, para darle sociedad de un gran negocio de casa de huéspedes para la temporada de turismo, que se aproxima; informan: San José 80, Sra. del Pozo.

50102 18 nov.

(G) SE OFRECEN

27.—Criadas de mano y Manejadoras

DESEA colocarse una joven española para criada de manos o manejadora; entiende algo de cocina; sabe cumplir con su obligación; informan: teléfono M 3695.

50100 17 nov.

DESEA colocarse una española de mediana edad para criada de manos; Estrella número 42; informes: la encargada.

50080 17 nov.

DESEA colocarse una joven española para manejadora, criada de manos; entiende de cocina; tiene quien la garantice; Santos Suárez 29; teléfono I 5719.

50085 17 nov

JOVEN asturiana, recién llegada y acostumbrada a servir, desea colocarse de criada de manos o manejadora; tiene quien responda por ella; llame al A 0534, si no es casa seria no pierda tiempo.

50085 17 nov.

DESEA colocarse una señora peninsular en casa de moralidad, de criada de manos o para todo con un matrimonio solo o por horas; no duerme en la colocación; tiene referencias de donde trabajó; teléfono M 2136; calle Jesús María número 23; informa: la encargada.

50083 17 nov.

UNA joven española desea colocarse en casa de moralidad de criada; informan: teléfono U 1382. 50067-68 18 nov.

UNA joven española desea colocarse de criada de manos, o de comedor, o de cuartos, tiene referencias; no le importa familia americana; informan: teléfono U 2386. 50056 17 nov.

DESEA colocarse una señora de mediana edad, española, para criada de manos o manejadora; teléfono A 4605; calle Sol 34.

50098 17 nov.

JOVEN española, sin novio, desea colocarse de criada de manos; sabe coser y es trabajadora; informan en la calle 12 casi esquina a 15, número 139, Vedado.

50007 17 nov.

DESEA colocarse una joven española de criada de manos; lleva poco tiempo en el país; informan en la villa Nabelgas, viveres finos, Teléfono M 2067.

50094 17 nov

SE desea colocar una joven española para manejadora o criada de manos; llamen al teléfono A 7920. 50093 18 nov.

SE desea colocar una joven española; tiene buenas referencias; Escobar 81; teléfono A 4216. 50096 17 nov.

SE desea colocar una señora española de mediana edad de criada de manos o de manejadora; informan: Jesús del Monte 294. Teléfono I 4805.

50111 18 nov.

UNA señora peninsular de mediana edad, sin pretensiones y de reconocida moralidad, desea colocarse de criada de manos, es sumamente honrada y trabajadora; tiene buenas recomendaciones; darán razón en Obrapía 39. Altos de la joyería El Gallo. 50109 18 nov.

28.—Criadas de Habitaciones y Coser

DESEAN colocarse dos muchachas formales para cuartos, criada de manos o manejadoras; dan informes; Romay 30; altos. M 5094. 50107 19 nov.

DESEA colocarse una muchacha para limpiar y cocinar; para corta familia; teléfono A 1840. 50088 17 nov.

SE desea colocar una joven española para cuartos y coser; sabe cumplir con su obligación; desea casa de moralidad; informan: calle 2 número 2, letra C, Vedado; teléfono F 5465.

50076 18 nov.

SE desea colocar una señora de mediana edad, blanca, para la limpieza; entiende algo de cocina; en casa de moralidad; para informes: Figuras 87, moderno.

49981 18 nov.

DESEA colocarse una muchacha española para criada de cuartos o de comedor o de manejadora; sabe coser y planchar; teléfono M 9546 y desea ganar 30 pesos.

50116 18 nov.

29.—Criados de mano

SE ofrece un criado práctico en el servicio; de buenas casas; tiene informes; teléfono F 2295. 50081 18 nov.

SE desea colocar un peninsular para criado de mano; es de mediana edad; sabe perfectamente cumplir con su deber; no tiene inconveniente en ir al interior; tiene buenas recomendaciones; llame al teléfono A 7621. 50064 18 nov.

30.—Cocineras

UNA señora de mediana edad peninsular desea colocarse de cocinera, sabe cocinar a la española y a la criolla. Informan en San Nicolás 263 entre Esperanza y Rubalcaba. 50036 17 nov.

ENGLISH woman seeks position as cook with small family. Calle G entre 9 y 7 número 71, Vedado. Alicia.

50008 18 nov.

SE desea colocar una cocinera española. Informan calle 25 número 184 esquina J, Vedado. 50044 19 nov.

DESEA colocarse una joven española de cocinera; si no es mucha la limpieza, ayuda un poco. Teléfono M 8487.

50052 18 nov.

SE coloca una joven española para cocinar y limpiar a un matrimonio solo; tiene referencias; informan en Sitios 116.

U.H. 50079 17 nov.

DESEA colocarse una joven española para cocinar solamente; tiene referencias; Cuba número 5, habitación 30.

50013- 18.nov.

31.—Cocineros

DESEA colocarse un cocinero español, repostero y con recomendación de las mejores casas del Vedado; teléfono M 6204. Teniente Rey 64. 50066 17 nov.

SE OFRECEN

UN cocinero asiático joven, desea colocarse en casa particular, cocina bien a la criolla y española, sabe repostería, tiene referencias. Informan Calle Zapata esquina A, bodega. Preguntar por Manuel Teléfonos F-3395. M-5101, Vedado.

50047 18 nov.

DESEA colocarse un cocinero español que lleva tiempo en el país, en casa de comercio o particular, cocina a la francesa, criolla y española, sabe de repostería y va al campo. Teléfono M-8370.

50042 18 nov.

COCINERO español desea colocarse de cocinero en casa particular, es práctico en cocina a la española y a la criolla; de mediana edad; es cumplidor en su obligación; tiene buenas referencias; informan: Teléfono F 5152.

50030 25 nov.

SE ofrece un cocinero y repostero para casa particular o comercio; cocina a la criolla, española y francesa; es persona muy seria; no tiene pretensiones; tiene buenas referencias; informes: teléfono A 8755. 50048 18 nov.

33.—Chauffeurs

CHAUFFEUR español, desea colocarse en casa particular o comercio; tiene recomendaciones de las casas que ha trabajado; manejo toda clase de máquinas. Teléfono F 2255. 50091 18 nov.

34.—Tenedores de libros y Oficinistas y Empleados de Oficinas

TENEDOR de libros con muchos años de práctica, se ofrece para llevar su contabilidad por horas a toda satisfacción, por módico precio. Jesús María 113. Teléfono M-8165. Informa el Sr. Godinez.

U H 49049 18 nv.

PARA AUXILIAR DE ESCRITORIO

o practicar en el comercio, desea colocarse un joven de 18 años, formal y serio; no tiene pretensiones; Informan: Serrano número 6; Teléfono I 3121.

50065 18 nov.

35.—Varios

PARA lavandera desea colocarse señora española, con larga práctica en lavado y planchado de ropa fina de señoras, caballeros y niños; tiene referencias; informan: teléfono F 1682.

50110 18 nov.

DESEA colocarse un jardinero en casa particular; tiene recomendaciones y varios años de práctica; teléfono I 5792. 49992 23 nov.

(H) COMPRA Y VENTA DE FINCAS

COMPRAMOS las siguientes casas: En loma Víbora, de $19,000; otra, Galiano a Egido, $35,000. Otra, Infanta a Oficios, $100,000. Otra, Mercaderes a Aguiar, $25,000 Bufete doctor Roig. Bienes e Hipotecas. Cuba 62. Teléfono A-3012, 1 a 3.

50054 18 nov.

SE vende una esquina en F y 27, en lo mejor del Vedado, precio de ocasión, con facilidades para fabricar; teléfono A4154.

50055 19 nov.

POR necesitar dinero con urgencia, regalo en 15.500 pesos último precio, cinco casas juntas o separadas en lo mejor de Marianao, rentan 175 pesos, le pasan por el frente los tranvías de Havana Electric y a una cuadra los de Zanja y Galiano. Constan de portal, sala, tres cuartos, un pequeño recibidor, baño intercalado, comedor al fondo, cocina y patio; informan en el Reparto Lawton, calle A número 29, entre 16 y 17, pregunten por M. Alvarez.

50046 20 nov.

(J) COMPRA Y VENTA DE ESTABLECIMIENTOS

NECESITO SOCIO PARA BODEGA CON $400

Es muy cantinera. Vende sesenta pesos diarios. Sola en esquina. A mitad de utilidades. Seis años contrato. Informa Suárez. Cerro 537, entre Tejas y Buenos Aires. 49984 25 nov.

VENDO

casa huéspedes Centro Comercial, veinticuatro habitaciones, agua corriente en todas, se da barata; su dueño quiere embarcarse. Informes Lamparilla 58, altos.

U. H. 49226.—19 Nov.

VENDO hotelito en Monte, de Cárdenas a Factoría; deja líquido mensualmente 300 pesos; facilidades de pago, propio para matrimonio; Cuenya, Monte y Someruelos, café. 50105 18 nov.

BODEGAS DESDE $500 SOLAS EN ESQUINA MUY CANTINERAS

con buenos contratos. Informes gratis y negocios serios; dinero en hipoteca; compro pagarés; Suárez, Cerro 537, entre Tejas y Buenos Aires.

49985 25 nov.

BODEGA EN CALZADA

Necesito venderla por no poder atenderla; buen contrato; vale 10 mil pesos; precio: 6 mil pesos; informes: Cayado, Monte y Angeles, café, de 8 a 10 y de 2 a 4.

50069 18 nov.

(K) COMPRA Y VENTA DE ANIMALES

RECIBIMOS 100 mulos de todos tamaños. 50 carros bicicletas. 20 carros 4 ruedas. 2 faetones. Caballos y mulos de monta. 20 mulos criollos de aparejo, 30 añojas de raza. 3 carros Agencia. 7 arañas 2 zorras de cargar madera. Marina 3, Jesús del Monte. Teléfono I-1376. Jarro y Cuervo.

50024 15 dic.

(L) AUTOMOVILES

39.—Venta

SE vende un camión de 5 y media toneladas, marca Pierce, está casi nuevo, se vende por embarcar su dueño para España, precio $2,000 con facilidades de pago. Informa su dueño Luis Estévez número 123. Teléfono I-2984.

50043 30 nov

GANGA. Por tener que atender a otro negocio, vendo un Chevrolet completamente nuevo; es del 25 y tiene chapas nuevas; tiene buenas gomas; puede verse en la piquera de Consulado y Trocadero; preguntar por Fuertes, en el café.

50063 18 nov.

40.—Reparaciones y Accesorios

CARROCERIA para guagua de sin fin, se vende en magníficas condiciones, 16 pasajeros. Bertematy número 13. Guanabacoa. 50049 20 nov.

CARNICERIA se vende en el mejor barrio de la Víbora. Informan en Milagros y San Lázaro, bodega.

50045 19 nov.

(LL) DINERO EN HIPOTECAS

41.—Se ofrece

MANUEL RICO, GALIANO 117

Dinero en hipoteca a los tipos más bajos Discreción y reserva en las operaciones.

U H E 2616 10 d 9

(N)—COMPRA-VENTA DE OBJETOS

VENDO muy baratos todos los enseres de un escritorio de almacén; máquinas de sumar, escribir, romana báscula, etc.; camión Wichita de uso de tres y media toneladas. Informes I-3644. A-5620

50033 25 nov.

(Ñ) ENSEÑANZAS

INSTITUTRIZ francesa hablando inglés y español desea situación para el Vedado o el interior de la Isla. Mademoiselle, Hotel Trotcha, cuarto 11. Teléfono F-1076. Vedado. 50023 17 nov.

PROFESORA DE INSTRUCCION

se ofrece para dar clases a domicilio. Teléfono U-4602. 50011 30 nov.

PROFESORA DE CORTE

Costura y Sombreros Sistema Martí, clases rápidas y efectivas, domicilio, garantizo en cuatro meses hacerla profesora con título Barcelona; he preparado más de 400; Teléfono M 8716.

49998 23 nov.

ENSEÑANZAS

ACADEMIA "BYRON"
PRIMERA ENSEÑANZA,
COMERCIO,
BACHILLERATO,
IDIOMAS
AMISTAD, 80, ALTOS

E 2648 Alt 2 d 14 nov

(O) HOSPEDAJES

45.—Hoteles

HOTEL MANHATTAN

Situado en la vía más hermosa. En pleno parque Maceo. Domina todo el Malecón.

A él acuden todas las gentes. Lo mismo el turista que el ciudadano, que el guajiro, porque es el hotel único para comidas y recreo.

Todos sus cuartos con baño y teléfono. Cocina española, francesa y criolla. San Lázaro y Belascoaín, M-7924.

E 2528 ind. 1 nov.

46.—Casas de Huéspedes.

CASA de huéspedes, en el punto más céntrico de la Habana. Moralidad, aseo y confort. Comida excelente. Habitaciones con baño y con vista a la calle. Aguila 113, altos, esquina a San Rafael.

U H 49755 17 nv.

(P) PARA LAS DAMAS

GAS GAS GAS A-6547

Solo $1.00 el arreglo de su cocina, $1.00 el calentador, quito tizne, agua y doy fuerza al gas. E. Pochet, Villegas 40. A-6547.

50017 20 nov.

MASAJES MEDICINALES

Especialista señora Alemany. Muchos años practicando. Clínicas del extranjero y Habana; toda clase de enfermedades que esté indicado el masaje; reumas, etc., aflojar coyunturas; paso a domicilio; teléfono M 8716. 49993 30 nov.

VAPORES DE TRAVESIA

LINEA HOLANDESA AMERICANA

Servicio regular y fijo por los novísimos y rápidos vapores Correos Holandeses de 17,000 toneladas, con tripulación española y provistos de telegrafía sin hilos.

"SPAARNDAM".
"MAASDAM".
"LEERDAM"
"EDAM"

El vapor correo holandés

"MAASDAM"

Saldrá fijamente el 17 de Noviembre.

Para VIGO, CORUÑA y ROTTERDAM

Próximas salidas:

VIGO, CORUÑA y ROTTERDAM.

Vapor "MAASDAM", 17 de Noviembre.
Vapor "SPAARNDAM", 8 de Diciembre
Vapor EDAM, 29 de Diciembre.
Vapor LEERDAM, 19 de Enero 1927.

VERACRUZ Y TAMPICO

Vapor "SPAARNDAM", 7 de Noviembre
Vapor EDAM, 28 de Noviembre.
Vapor "VEENDAM", 5 de Diciembre.
Vapor LEERDAM, 17 de Diciembre.

Admiten pasajeros de primera clase y de tercera Ordinaria reuniendo todos ellos comodidades especiales para los pasajeros de Tercera Clase.

Amplias cubiertas con toldos, camarotes numerados para dos, cuatro y seis personas. Comedor con asientos individuales.

PRECIOS DE PASAJES REDUCIDOS. EXCELENTE COMIDA A LA ESPAÑOLA

LINEA DE NEW YORK A PLYMOUTH, BCULOGNE-SUR-MER Y ROTTERDAM

En esta Agencia se expiden pasajes por esta línea, por los lujosos y rápidos trasatlánticos holandeses ROTTERDAM, NEW AMSTERDAM, VOLENDAM, VEENDAM, NOORDAM y RYNDAM.

Para más informes dirigirse a:

R. DUSSAQ S. en C.

OFICIOS 24. Teléfonos M-5640 y A-5639.

Apartado 1617

HABANA

"COMPAÑIA DEL PACIFICO"

MALA REAL INGLESA

El lujoso trasatlántico de 23,800 toneladas de desplazamiento.

"ORITA"

Tenemos en este buque espléndidos camarotes vacantes para primera y segunda clase y excelente acomodo para tercera clase. Saldrá fijamente el día 17 de Nov. para:

LA CORUÑA, SANTANDER, LA PALLICE, ROCHELLE y LIVERPOOL.

COMODIDAD, CONFORT, RAPIDEZ Y SEGURIDAD

PROXIMAS SALIDAS

Para ESPAÑA, FRANCIA e INGLATERRA

Vapor ORITA, 17 de Noviembre.
Vapor OROPESA, 8 de Diciembre.
Vapor OROYA, 22 de Diciembre.
Vapor ORBITA, 5 Enero.
Vapor ORCOMA, 19 Enero.

Para COLON, puertos de PERU y de CHILE y por el ferrocarril Trasandino a Buenos Aires.

Vapor OROYA, 7 Noviembre.
Vapor ESSEQUIBO, 8 Noviembre
Vapor ORBITA, 21 Noviembre.
Vapor ORCOMA, 5 Diciembre.
Vapor EBRO, 6 Diciembre.
Vapor ORTEGA, 19 Diciembre.
Vapor ORITA, 2 Enero.

Para NUEVA YORK

Salidas mensuales por los lujosos trasatlánticos EBRO y ESSEQUIBO. Servicio regular para carga y pasaje, con trasbordo en Colón a puertos de Colombia, Eduador, Costa Rica y Nicaragua, Honduras, Salvador y Guatemala.

DUSSAQ Co., Ltd.

Oficios 30. Teléfono A-6540

A-7218.

ANUNCIESE EN EL "DIARIO DE LA MARINA"

(S) MUEBLES Y PRENDAS

52.—Venta

LA ZILIA

Es el gran almacén de muebles y prendas de SUAREZ 43 Y 45, muy antiguo y muy acreditado, que ahora, para estar como siempre con el pueblo, rebajó todas sus existencias, tanto, que

VAPORES DE TRAVESIA

COMPAGNIE GENERALE TRANSATLANTIQUE

VAPORES CORREOS FRANCESES

BAJO CONTRATO POSTAL CON EL GOBIERNO FRANCES

TODOS LOS VAPORES DE ESTA COMPAÑIA ATRACAN A LOS MUELLES DE SAN FRANCISCO O MACHINA PARA EFECTUAR EL EMBARQUE Y DESEMBARQUE DE PASAJEROS, EQUIPAJES Y MERCANCIAS

PROXIMAS SALIDAS

PARA VERACRUZ

Vapor correo francés — ESPAGNE, saldrá el 18 de Noviembre.
" " " — LAFAYETTE, saldrá el 3 de Diciembre.
" " " — CUBA saldrá el 18 de Diciembre.

PARA CORUÑA, SANTANDER y SAINT NAZAIRE.

Vapor correo francés "CUBA" saldrá el 15 de Noviembre a las 12 del día.

NOTA: El equipaje de bodega y camarote se recibirá en el muelle de San Francisco o Machina (en donde estará atracado el vapor), solamente el día 15 de Noviembre de 8 a 10 de la mañana. El equipaje de mano y bultos pequeños los podrán llevar los señores pasajeros al momento del embarque el día 15 de Noviembre de 8 a 10 de la mañana.

Vapor correo francés — ESPAGNE, saldrá el 30 de Noviembre.
" " " — LAFAYETTE saldrá el 16 de Diciembre.
" " " — CUBA saldrá el 30 de Diciembre.

SESIONES DE CINEMATOGRAFO DIARIAS EN LOS VAPORES DE ESTA COMPAÑIA, SEGUN CONTRATO CON LA CASA "PATHE"

IMPORTANTE

Buena comida a la española. Camareros y cocineros españoles

LINEA DE NEW YORK AL HAVRE, PLYMOUTH Y BURDEOS.

En esta Agencia se expiden pasajes por esta línea, por los lujosos y rápidos trasatlánticos franceses PARIS, FRANCE, SUFFREN, DE GRASSE, etc., etc.

Para más informes, dirigirse a:
ERNEST GAYE
O'REILLY No. 9. Aparta do 1090. TELF. A-1474.
HABANA.

E 2535 ind. 1 nov.

TELEFONOS DEL "DIARIO"

PARA QUEJAS Y SUBSCRIPCIONES LLAMESE A LOS NUMEROS

M-8404 y A-5334

MISCELANEA

ACADEMIA PITMAN
Y COLEGIO ACADEMIA PITMAN

FUNDADAS EN 1914
Director:
R. FERRER FERNANDEZ

Manzana de Gómez 208 y 209 y Calzada del Cerro 599. Teléfonos: M-7035 y M-6082. Taquigrafía, Mecanografía, Idiomas, Contabilidad, Peritaje Mercantil.

PRIMERA Y SEGUNDA ENSEÑANZA
INTERNADO $20

Unicas Academias autorizadas por los inventores del Sistema para expedir títulos oficiales de competencia. Pidan prospectos, y no se dejen sorprender por Academias recién establecidas con nombres similares.

E. 2649 alt. 10 d-14 Nov.

BAHAMONDE Y CIA. JOYERIA PLATERIA

(Establecidos desde 1893)
Obrapía, 105, casi esquina a Plácido (Bernaza)
BUREAU DE PIGNORACIONES

AVISO:

Por el presente AVISO se encarece a las personas empeñantes, cuyos domicilios actuales se ignoran, y que tienen los intereses de sus contratos, con exceso vencidos, concurran a renovar los referidos contratos, abonando sus atrasos, o se dispongan a efectuar el rescate de los objetos, si así fuese de su conveniencia, para no quedar incluídas en el próximo remate, por subasta pública, que se efectuará en el entrante mes de Diciembre a las 8.30 a. m., del primer lunes día La Habana y Noviembre seis de 1926.

BAHAMONDE Y COMPAÑIA Bureau de PIGNORACIONES.

SANATORIO "DR. PEREZ-VENTO"

Enfermedades nerviosas y mentales. Para Señoras, exclusivamente.
Calle Barreto, número 62, Guanabacoa.

E. 2350 ind. 1 Oct.

NECESITAMOS 10.000 PERSONAS

QUE QUIERAN SABER INGLES EN POCAS SEMANAS GARANTIZAMOS MAGNIFICO RESULTADO. PIDA INFORMACION HOY. INSTITUTO UNIVERSAL (D. 56) 128 E. 86 ST. NEW YORK, N. Y.

MADAME GIL

Obispo, 86. Teléfono A-6977

PELUQUERIA DE SEÑORAS
ACADEMIA DE BELLEZA

Para lucir sus encantos con un "cachet" de distinción y juvenil belleza, consulten con Madame Gil el estilo de peinados y cortes de melenas que deben adoptar de entre sus modelos, siempre de última creación.

La falta de armonía entre el rostro y el arreglo de la cabeza, es signo de fealdad y mal gusto.

Esta casa garantiza siempre la perfección refinada de todos sus trabajos y dispone de 24 empleados bien especializados en los cortes, ondulaciones "Marcel" permanentes y al agua, masajes, limpieza del cutis, manicures, cejas, etc.

E 2525 ind. 1 nov.

PIELES

se arreglan y reforman. Neptuno 139, altos. Teléfono U-5473. 43756.—29 Dic.

EXQUISITOS DULCES EN ALMIBAR

de todas clases, elaborados con fruta escogida y especialmente para familias y restaurants. Se sirve a domicilio dos veces por semana y en la fábrica al menudeo desde un real, todos los días. Castillo 53 y 55. Teléfono M-1910.

49368 15 nov.

"LA PERLA"

Animas, 84.—Tel. A-822
Dinero sobre alhajas.
La que menos interés cobra.
Joyas y Muebles
—A como quiera.—

E. 2495 Ind 1 nov

GRAN PELUQUERIA MARTINEZ

Solamente para señoras y niños
NEPTUNO 81. TELEFONO A-5039
(Un experto para cada servicio)

Los mejores y más elegantes cortes de melenas se hacen en esta casa. Las damas que deseen lucir sus manos bonitas, se las arreglan en la Peluquería MARTINEZ. No tenemos rival en nuestro giro para el masaje científico de la cara. Especialidad en la ondulación Marcel y "Permanente". Tenemos expertos para el shampoo.

La Peluquería MARTINEZ tiene la representación exclusiva para toda la Isla de Cuba de los ramosísimos e inigualables Productos de Belleza MISTERIO, que son algo así como el complemento de la mujer bonita.

PELUQUERIA "MARTINEZ"
DE
CIRIA E HIJOS

Neptuno 81 (entre Manrique y San Nicolás) Habana. Teléfono A-5039.

63382 31 dic

PELUQUERIA CABEZAS

La más grande y mejor de la Habana

Neptuno 38. Teléfono A-7034

Doce expertos peluqueros cortan la melena finamente en todos los estilos, por $0.50.

Con ondulación Marcel y al agua, para ocho días de duración, $1.00.

Masaje, arreglo de cejas, manicure y Shampoo, a $0.50.

Tinturas ENNE Vegetal, la mejor de todas, todos colores, $5.00.

Rizo Permanente Garantizado, para un año y hecho en una sola hora, $15.00 y $20.00.

Servicio a domicilio con puntualidad, por los más expertos operarios de la Peluquería.

CABEZAS

E 2519 Ind 1 nov.

MISCELANEA

PLATOS DE CARTON

ENVASES DE CARTON
CESAREO GONZALEZ
AMISTAD 71 — HABANA
TELEFONO A-7982

E 2526 ind. 1 nov.

EXCEMICIDA

DE MADAME M. SENTOURE

Pomada francesa maravillosa, infalible para curar radicalmente todas las enfermedades de la piel, tales como: herpes, eczemas, granos, manifestaciones del ácido úrico; úlceras por antiguas que sean: fístulas, etc.

Depósito general: Farmacia del doctor Morita, Máximo Gómez 413.

También se vende en casa de Sarrá, de Johnson, de Taquechel y en la botica Americana.

E 2612 30 d 6 nv.

Surtido completo de los afamados BILLARES marca "BRUNSWICK".

Hecemos ventas a plazos.

Toda clase de accesorios para billar. Reparaciones. Pida catálogos y precios.

Hartmann Baja 2. O'Reilly, 102.
Santiago de Cuba. Habana.

LAMPARAS

LAS DORAMOS
REPARAMOS
REFORMAMOS
MODERNIZAMOS

LA INSULAR

Reina 113.
Telf. A-3323.

E 2494 ind. 1 nov

DEPARTAMENTO DE COLCHONETAS, COLCHONES, COJINES, ETC.

De todos estos artículos presenta "El Encanto" la más extensa y flamante variedad.

A los precios más módicos.

Colchonetas, surtido completo de tamaños y calidades, desde $1.80.

Colchones, de varias clases, altos y bajos, desde $7.00.

Edredones ("confortables") de seda un gran surtido.

Cojines de Cretona de otomano de seda, bordados, de terciopelo... Desde $1.50.

Cestos de mimbre para ropa usada para viaje y otros usos, en todos los tamaños y formas, desde $1.75.

Mosquiteros de punto y de muselina, en todos los tamaños, desde $1.50.

Mosquiteros con aparato, en varias formas y tamaños desde $5.00.

Mosquiteros sueltos, para aparatos, en todos los tamaños, desde $2.50.

E. 2592 Ind. 1 Oct.

DIRECTORIO · PROFESIONAL

ABOGADOS Y NOTARIOS

FELIPE RIVERO Y ALONSO
Abogado y Notario
Aguiar, 73
Dptos. 710-11-12. Tel. M-1472

E 2394.—Ind. 1 Oct.

LCDO. MANUEL PERALTA Y MELGARES
ABOGADO
EMILIO MENENDEZ SERPA
Mandatario Judicial
HAN TRASLADADO SU BUFETE A MALECON No. 3, altos
De 9 a 12 a. m. y de 2 a 5 p. m.
Teléfono M-1041.

E 2483 30 d 27 Oct.

JUAN RODRIGUEZ RAMIREZ
ABOGADO Y NOTARIO
San Ignacio, 40, altos, entre Obispo y Obrapía. Teléfono A-3701.

E 2386 ind. 1 Oct.

PROFESIONALES

Dr. Elio Roselló Montaño
ABOGADO Y NOTARIO
Herencias. Divorcios. Asuntos hipotecarios, rapidez en el despacho de las escrituras con su legalización. Oficina Empedrado 33 A-8502.

E 2371 Ind. 1 Oct.

DR. S. SANCHEZ GOVIN
ABOGADO
Asuntos Hipotecarios, administración de bienes y capitales; herencias, divorcios y juicios ejecutivos. Habana 72, altos. Teléfonos A-1351 y F.O.-1291. De 3 a 5 p. m.

E 2428 ind. 1 Oct.

MARCAS Y PATENTES
DR. CARLOS GARATE BRU
ABOGADO
Cuba 19. Teléfono A-2434

E 2395 Ind 1 Oct.

MANUEL JIMENEZ LANIER
FERNANDO ORTIZ
OSCAR BARCELO
ABOGADOS

Saúl Sáenz de Calahorra
Y
OSCAR QUINTANA
ABOGADOS

Se hacen cargo de toda clase de asuntos judiciales, tanto civiles como criminales y del cobro de cuentas atrasadas. Bufete Edificio Larrea. Deptos. 302 y 304. Empedrado y Aguiar. Telfs. A-5024, y M-6247.

E 2366 Ind. 1 Oct.

ADOLFO CABELLO
ABOGADO
Lealtad 116 entre Salud y Dragones. Teléfono A-0327. Consultas de 9 a 11 a. m.

E 2439 Ind. 1 Oct.

García, Ferrara y Diviñó
Abogados. Aguiar 71 5o. piso. Teléfono A-2194. De 9 a 12 a. m. y de 2 a 5 p. m.

E 2181 ind. 1 Sep.
E 2388 Ind. 1 Oct.

Ramón Fernández Llano
ABOGADO Y NOTARIO
Habana, 57. Teléfono A-9313.

E 2354 Ind. 1 Oct.

DOCTORES EN MEDICINA Y CIRUGIA

DR. FELIX PAGES
CIRUJANO DE LA QUINTA DE DEPENDIENTES
CIRUGIA EN GENERAL
A partir del 18 del pasado mes de octubre ha reanudado sus visitas y consultas el doctor Félix Pagés. Consultas: De entre 21 y 23, Lunes, Miércoles y Viernes de 2 a 4. Teléfono F-4483.

E 2384 ind. 1 oct.

Dr. Manuel González Alvarez
CIRUJANO DE LA ASOCIACION DE DEPENDIENTES
CIRUGIA EN GENERAL
Consultas de 3 a 5, martes, jueves y sábados. Apodaca 3, altos, entre Cárdenas y Cienfuegos. Teléfono A-9102. Residencia particular: Calle I entre 9 y 11 Vedado. Teléfono F-2441.

E. 2378 Ind. 1 Oct.

Dr. Abelardo Rodríguez Cuéllar
Especialista de enfermedades nerviosas y mentales del Dispensario Tamayo. Tratamientos especiales, eléctricos, naturistas y psíquicos, para las enfermedades nerviosas y mentales. Enfermedades de señoras, del estómago, pulmones, venéreas y de la sangre. Consultas de 2 a 4 de la tarde. Campanario 197. Teléfono A-7820.

E. 2406 Ind. 1 Oct.

Dr. REGUEYRA
Medicina interna en general especialmente en el artritismo, reumatismo, piel, barros, eczemas y úlceras), dispepsia, colitis, neurastenia, neuralgias, parálisis y demás enfermedades nerviosas. Consultas de 1 a 4 (Jesús del Monte 601-A, entre San Mariano y Vista Alegre).

E 2524 ind. 1 nov.

Dr. Nicolás Gómez de Rosas
Enfermedades de señoras, cirugía en general, estómago y vías biliares; consultas de 3 a 5. San Lázaro 174, domicilio, Cerro 432. Telf. A-2580.

E 2459 ind 16 oct.
E. 2436 Ind. 1 Oct.

DR. CARLOS MANUEL LAMAR
Medicina interna. Especialidad: Vías Digestivas y afecciones nerviosas y secretas. Consultas de 2 a 5, diarias. Virtudes 130. Teléfono A-5209.

E 2453 30 d 14 oct.

DR. CELIO R. LENDIAN
Consultas todos los días hábiles de 2 a 4 p. m. Medicina interna especialmente del corazón y de los pulmones. Partos y enfermedades de niños. Consulado 29. Teléfono M-2671.

E 2367 Ind. 1 Oct.

DR. J. B. RUIZ
De los hospitales de Filadelfia, New York y Calixto García. Especialidad vías urinarias, sífilis y enfermedades venéreas. Examen visual de la uretra, vejiga y esteterismo de los uréteres.
SAN LAZARO 221-C. De 1 a 3

E 2492 ind. 1 nov.

"POLICLINICA HABANA"
Suárez, 32. Teléfono M-6233.
DIRECTOR FACULTATIVO
DR. FORTUNATO C. OSSORIO
De Medicina y Cirugía en general. Especialista para cada enfermedad. Consultas de 1 a 5 de la tarde y de 7 a 9 de la noche. Consultas especiales, dos pesos. Reconocimientos $5.00. Enfermedades de señoras y niños. Garganta, nariz y oídos. (OJOS). Enfermedades nerviosas, estómago, corazón y pulmones, vías urinarias, enfermedades de la piel, blenorragia y sífilis, inyecciones intravenosas para el asma, reumatismo, tuberculosis, obesidad, partos, hemorroides, diabetes, y enfermedades mentales, etc. Análisis en general. Rayos X, masajes y corrientes eléctricas. Los tratamientos y sus pagos a plazos. Teléfono 1-6283.

E. 2363 Ind. 1 Oct.

DR. JOSE G. RIVERO
Especialista en enfermedades de los pulmones, corazón y estómago. Tratamiento especial de la tuberculosis por inyecciones especiales. Enfermedades de la sangre. Reconocimiento $5.00. Para pobres: martes, jueves y sábados, gratis. Consultas de 3 a 5, todos los días en Reina 78, esquina a Lealtad. Telf. A-1081

E 2360 ind. 1 oct.

ENFERMEDADES SECRETAS
Antiguas, mal curadas y prostatitis, impotencia, esterilidad. Curaciones garantizadas en pocos días, sistema nuevo alemán. Dr. Jorge Winkelmann, especialista alemán, 28 años de experiencia. Lagunas 35, a todas horas. Habiendo regresado recientemente de Alemania.

E 2636 Ind 13 nov.

DR. GUILLERMO LOPEZ ROVIROSA
Especialista en enfermedades mentales y nerviosas, incluyendo las de los órganos sexuales (pérdidas, debilidad, impotencia). Alteraciones del funcionamiento de las Glándulas internas, Estómago e Intestinos, Pulmones, Enfermedades de la piel, incluyendo las del cuero cabelludo y calvicie. San Lázaro 468, entre Infanta y D. De 5 a 7. (domingos de 4 a 6). Teléfono U-3221. A los enfermos del interior se envía a petición un cuestionario impreso.

E. 2441 Ind. 1 Oct.

INSTITUTO CLINICO
Director Facultativo: Dr. A. Flores. Neptuno 208, entre Oquendo y Soledad, bajos, entrada izquierda. Teléfono U-3987. Curación radical de las Almorranas sin operación ni dolor. Excemas por antiguos que sean, inyecciones intravenosas para Impotencia, Neurastenia, Sífilis, Reumatismo, Tuberculosis Raquitismo y Escrofulosis. Blenorragia, Arterio-Esclerosis. Corrientes de Alta Frecuencia, Rayos Violeta. Extirpación de Verrugas. Niños (31 años de práctica). Estómago y Colitis. Nerviosas y Mentales. Análisis de Orina 2 y 3 pesos Sangre. Consultas 2 pesos. Reconocimientos 3 y 5 pesos con aparatos. Curaciones a plazos. Consultas de 1 a 5 y 7 a 9 p. m.

E. 2497.—30 Nov

CLINICA DE ENFERMEDADES VENEREAS
Progreso, 14, altos, entre Aguacate y Compostela.
RECONOCIMIENTO GRATIS
Curación rápida y garantizada de todas las enfermedades venéreas. Precios módicos. Facilidades de pago.

E 2279 Oct. 27.

PROFESIONALES

Dr. J. A. Hernández Ibáñez
ESPECIALISTA Y CIRUJANO DE VIAS URINARIAS DE LA ASOCIACION DE DEPENDIENTES Y GENITO-URINARIAS DE SEÑORAS, DEL DISPENSARIO TAMAYO
Enfermedades venéreas; Cistoscopia; Cateterismo de los Uréteres. Tratamiento y Cirugía de las Vías Urinarias. Domicilio: Paseo núm. 274, altos, entre 27 y 29, Vedado. Teléfono F-5716. Consultas Neptuno núm. 78, esquina a Manrique. De 7 y media a 9 a. m. y de 3 a 5 p. m. Teléfono A-5469.

E 2356 Ind 1 oct

DOCTOR STINGER
CATEDRATICO DE ANATOMIA TOPOGRAFICA DE LA FACULTAD DE MEDICINA. CIRUJANO DE LA QUINTA COVADONGA. CIRUGIA EN GENERAL Consultas, Lunes, Jueves y Sábados; los demás días, previo aviso, de 2 a 4. Calle M, número 4. Vedado. Teléfono F-2213.

E 2352 Ind 1 oct

DR. TORROELLA BONNIN
MEDICO-CIRUJANO
Medicina en general. Especialista en Niños. Especialista en enfermedades del Estómago e Intestinos, piel, úlceras, eczemas crónicos, etc. Artritismo y Anemias. Consultas diarias: de 1 a 3. Calzada de San Lázaro 319-A. Teléfono U-5283.

E 2622 30 d 12 nov.

Dr. C. E. FINLAY F. A. C. S.
PROFESOR DE OFTALMOLOGIA
Especialista en Enfermedades de los Ojos y de los Oídos.
Calle 17 No. 42, altos, esquina a K, Vedado.
Teléfono F-7178.
Consultas de 11 a 12 y de 2 a 4 y por convenio previo.

E. 2357 Ind. 1 Oct.

DR. CABRERA
RADIOLOGIA EXCLUSIVAMENTE
Rayos X, Radium, Radioterapia profunda. Corrientes, Radiografía a domicilio. Antiguo gabinete "Alamilla". San Miguel 116. De 2 a 5.

E. 2427 Ind. 1 Oct.

DR. B. VILA
Médico cirujano. Exclusivamente niños. Ayudante a la Cátedra de Patología y Clínica Infantil. Consultas diarias de 2 a 4 p. m. Carlos III, 209, esquina a Franco (altos). Teléfono U-5792.

E 2391 Ind. 1 Oct.

DR. J. LYON
De la Facultad de París. Especialidad en la curación radical de las hemorroides, sin operación. Consultas de 1 a 3 p. m. diarias. Correa esquina a San Indalecio, Jesús del Monte.

E. 2385 Ind. 1 Oct.

Dres. Alfredo G. Domínguez Roldán y Manuel Viamonte Cuervo
Rayos X, Radium, Radioterapia profunda, Electricidad médica. Horas: de 1 a 4 p. m. Teléfono A-5049. Paseo de Martí número 33, Habana.

E 2458 ind. 15 oct.

DR. ABRAHAM PEREZ MIRO
MEDICO CIRUJANO
Animas 113, entre Campanario y Perseverancia. Consultas de 3 a 5. Teléfono A-9203.

E. 2389 Ind. 1 Oct.

DR. LAGE
Estómago. Debilidad sexual. Diabetes. Afecciones de señoras, sifilíticas y venéreas. De 1 a 4 y a horas convencionales. Patria, 6, altos, Cerro. Telf. A-2751.

E. 2387 Ind. 1 Oct.

ANALISIS DE ORINA
Completo dos pesos. Prado 62, esquina a Colón. Laboratorio Clínico Químico del doctor Ricardo Albaladejo. Teléfono A-3344.

E. 2376 Ind. 1 Oct.

DR. GUTIERREZ LEE
MEDICO CIRUJANO
Consultas de 3 a 5. Gervasio 168. Teléfonos A-3684 y F-1070.

E. 2430 Ind. 1 Oct.

Dr. E. PERDOMO
Vías urinarias, estrechez de la orina, venéreo, hidrocele, sífilis, impotencia. Calle D y 11. Vedado de 1 a 4. Teléfono F-4822.

E. 2355 Ind. 1 Oct.

CORPORACION CLINICA
TENIENTE REY 78.
TELEFONOS: A-7913, M-2364.
Tratamiento de las enfermedades por médicos especialistas. CLINICA DE RAYOS X, Radioscopias, Masajes, corrientes de alta frecuencia. RAYOS ultra violetas. CIRUGIA Y MEDICINA EN GENERAL. Parteros y comadronas. Enfermedades de señoras y niños. Enfermedades de los OJOS, OIDOS, NARIZ y GARGANTA. Sífilis. INYECCIONES intravenosas, etc. General: Debilidad sexual e impotencia. BLENORRAGIAS.
TODAS LAS CONSULTAS $2
Reconocimientos: general, Empleando aparatos: $5.00 CONSULTAS DE 1 a 5 y DE 7 a 9, (NOCHE). LABORATORIOS. Se hacen toda clase de análisis. ORINA COMPLETO: $3.50 ALMORRANAS: Son curadas sin operación, por procedimientos modernos. TATUAJES, manchas, arrugas, verrugas, etc., tratadas y quitadas. Enfermedades de la boca.
LOS POBRES, PRECIOS REDUCIDOS
ENFERMEDADES MENTALES Y NERVIOSAS

Dra. MARIA PEREZ GOVIN
MEDICA CIRUJANA
Médica de la Facultad de la Habana y Hospital Broca de París. Garganta, nariz y oídos. De 1 a 3. Telf. U-2439. San Miguel 152, antiguo.

E. 2380 Ind. 1 Oct

DR. ANTONIO CASTELL
Curación de las enfermedades de las Encías en sus primeros períodos. Cartes Dental en todos sus grados. Extracciones y trabajos artificiales por métodos modernos y rápidos. Vacuna-Autogena. Radium. Electricidad Médica. Consultas y operaciones de 8 a 11 y de 1 a 3. Estrella 46. Teléfono A-9869.

DR. T. VALLEDOR
Especialista de la Escuela de París. Ayudante graduado de la Universidad. Enfermedades de niños. J. núm. 196, entre 19 y 21. Telf. F-2558. Consultas de 2 a 5.

E 2241 ind. 14 sep.

Dr. ABELARDO LABRADOR
Monte 74, entre Indio y San Nicolás. Consultas gratis de 8 a 12 a. m. Pagos de 3 a 5. Especialidad enfermedades de señoras, partos, venéreos y sífilis, pulmones, corazón y riñones, en todos sus períodos. Inyecciones intravenosas. Neosalvarsán, etc. Avisos teléfonos A-0801, U-2256.

E. 2358 Ind. 1 Oct.

DR. RICARDO ALBALADEJO
Especialidad en vías urinarias. Tratamiento especial para la blenorragia, impotencia y reumatismo. Electricidad Médica y Rayos X. Prado 62, esquina a Colón Consultas de 8 a 12 a. m. y de 1 a 5 p. m. Teléfono A-3344.

E. 2375 Ind. 1 Oct

DR. S. PICAZA
De los Hospitales de París y New York. Enfermedades del Estómago, intestinos e Hígado exclusivamente. Tratamientos especiales para las afecciones biliares y para la Constipación o estreñimiento. Examen a los Rayos X, de todos los pacientes. Horas de 2 a 4, o especiales, previo aviso. San Lázaro 246. Teléfono F-4918.

2433.—Ind. 7 Oct

Dr. Francisco Javier de Velasco
Afecciones del corazón, pulmones, estómago e intestinos. Consultas los días laborables, de 12 a 2. Horas especiales, previo aviso. Salud 34. Telf. A-8418.

E. 2383 Ind. 1 Oct.

PROFESIONALES

DR. JOSE LUIS FERRER
CIRUJANO DE LA ASOCIACION DE DEPENDIENTES
Afecciones venéreas, vías urinarias y enfermedades de señoras, Martes, Jueves y Sábados, de 3 a 5 p. m. Virtudes 143 1|2, bajos. Teléfono A-4364.

E. 2382 Ind. 1 oct.

DR. RAMIRO CARBONELL
MEDICO DE VISITA DE LA QUINTA DE DEPENDIENTES
Especialidad en enfermedades de niños. Medicina en general. Consultas de 3 a 4. Escobar 142, teléfono A-1336. Domicilio: Calzada de la Víbora 536. Teléfono I-2974

E. 2377 Ind. 1 oct.

DOCTOR JOAQUIN BARALT-MEDINA
MEDICO CIRUJANO
MEDICINA INTERNA Y VIAS URINARIAS
Consultas diarias de 3 a 6 p. m. Calle Chacón, 23, altos. Apartamentos 4 y 5. Teléfono F-1464.

E. 2619.—10 Dic.

POLICLINICA INTERNACIONAL
Director: doctor David Cabarrocas, Lealtad 143, entre Salud y Dragones. Teléfono A-0344. De 11 a. m. a 4 p. m. De 7 a 9 p. m. Primera atención médica con motivo de una consulta, reconocimiento, visita a domicilio, examen de Rayos X, análisis parcial orina, incisión absceso, inyección intravenosa de Neosalvarsán o cualquier otra inyección, cura, corriente eléctrica, masaje aire caliente, pulverización, vapor, completamente gratis para pobres. Inyecciones especiales para Reumatismo, Anemia, enfermedades de la Piel, Sífilis, Venéreas, fiebres en general, Tuberculosis, Cáncer, enfermedad de señoras, Corazón, Riñones, Hígado, Estómago e intestino, sistema nervioso, análisis completo de orina y análisis exudado para venéreos, aplicaciones de aparatos de yeso, análisis sangre para sífilis, raspado uterino, Partos y Cirugía en general. Se regala la medicina al pobre

E 2362 Ind 1 oct

Dra. NIEVES FELIU RUIZ
MEDICO CIRUJANO
Enfermedades de señoras y niños, atiende a partos. Va al campo. Visitas a domicilio. Obrapía 107 altos. Teléfono M-4498.

E 2075 23 oct.

DR. SALVADOR LAUDERMAN
Médico de la Asociación Canaria. Medicina en General, especialmente enfermedades del sistema nervioso, sífilis, venéreo y tuberculosis pulmonar. Consultas: diarias de 1 a 3, p. m. en Santa Catalina 12, entre Delicias y Buenaventura, Víbora. Teléfono X-1040. También recibe avisos en Jesús del Monte 552, esquina a Vista Alegre, teléfono 1-1703.

E. 2356 Ind. 1 Oct.

DR. PEDRO A. BOSCH
Medicina y Cirugía. Con preferencia, partos, enfermedades de niños, del pecho y sangre. Consultas de 2 a 4. Aguiar 11, teléfono A-6488.

E. 2365 Ind. 1 Oct.

DR. GONZALO AROSTEGUI
Médico de la Casa de Beneficencia y Maternidad. Especialista en las enfermedades de los niños. Médicas y Quirúrgicas. Consultas de 12 a 2. G, número 116, entre Línea y 13, Vedado. Telf. F-4233.

E 2500 ind. 1 nov.

DR. A. V. DAUSSA
Medicina en general. Especialmente vías respiratorias y digestivas. Consultas de 1 a 3 p. m. San Miguel 147, U-4880. Pobres verdaderos, 12 y media a 1, martes y sábados.

E. 2432 Ind. 1 Oct.

DR. GONZALO PEDROSO
CIRUJANO DEL HOSPITAL MUNICIPAL DE EMERGENCIAS
Especialista en vías urinarias y enfermedades venéreas. Cistoscopia y Cateterismo de los uréteres. Cirugía de vías urinarias. Consultas de 10 a 12 y de 3 a 5 p. m. en la calle de Avenida de la República 254.

E 2497 ind. 1 nov.

DR. MANUEL GALIGARCIA
Cinco años de interno en el Hospital Nacional Calixto García. Ayudante por oposición de la Facultad de Medicina. Especialista de la Asociación Canaria. Enfermedades nerviosas y mentales. Consultas y reconocimientos, $5.00, de 3 a 5 diarias. En la Calle J núm. 211, bajos, entre 21 y 23, en el Vedado. Teléfonos: F-2716 y F-5885.

E. 2373 Ind. 1 Oct.

DR. JOSE VARELA ZEQUEIRA
Catedrático de Anatomía de la Escuela de Medicina, Director y Cirujano de la Casa de Salud del Centro Gallego. Ha trasladado su gabinete a Gervasio, 126, altos, entre San Rafael y San José. Consultas de 2 a 4. Telf. U-5410.

E. 2369 Ind. 1 Oct.

DR. J. M. VERDUGO
ESTOMAGO E INTESTINOS
Curación radical de la úlcera estomacal y duodenal y de la Colitis en cualquiera de sus períodos, por procedimientos especiales. Consultas de 2 a 4 de la tarde. Teléfono A-4425. Prado, 60, bajos.

E. 2374 Ind. 1 Oct.

POLICLINICA ZEQUEIRA
Curación radical de la tuberculosis en todos los períodos con inyecciones especiales usadas solo en esta Policlínica. Tratamiento moderno y eficaz para las enfermedades del estómago, piel, sangre, anemia y desnutrición. Curación rápida del asma y reumatismo por la vía intravenosa. Consultas $5.00; de 8 a 11 a. m. de 1 a 3 y de 3 a 7 p. m. todos los días. Martes, jueves y sábados, gratis para los pobres. Policlínica Zequeira, Reina 78, teléfono A-1031.

E. 2359 Ind. 1 Oct.

DR. ADOLFO REYES
Estómago e intestinos, exclusivamente, de regreso de su viaje. Consulta y tratamientos de 8 a 10 1|2 a. m. en su gabinete. Lamparilla 74, bajos. Residencia en Santa María del Rosario. Teléfono 12-3. Larga distancia.

E 2436 Ind 8 oct

Dr. Alberto S. de Bustamante
Profesor de Obstetricia, por oposición. Especialidad partos y enfermedades de señoras. Consultas los lunes y viernes de 1 a 3, en la Clínica Bustamante-Núñez. Teléfono F-3057. Domicilio, 15 entre J y K. Vedado. Teléfono F-1862.

E. 2476.—Ind. 26 Oct

CLINICA BUSTAMANTE-NUÑEZ
J y 11, Vedado, Cirugía General y especial. Partos, Rayos X y Laboratorio. Teléfono F-1184.

E. 2477.—Ind. 26 Oct.

Dr. Enrique Fernández Soto
Y
Dr. CARLOS DE LEJARZA
AUXILIAR
Oídos, nariz y garganta. Consultas: lunes, martes y jueves, de 2 a 4. Calle O, entre Infanta y 27. Telf. U-2465. No visita. El doctor Lejarza sustituye al doctor Fernández Soto en su ausencia. Teléfono F-4836.

E 2381 Ind 1 oct

DR. J. A. TABOADELA
Médico Especialista en vías digestivas: (Estómago, Intestinos, Hígado, Páncreas); y nutrición: (Diabetes, Delgadez, Gordura excesiva, local o general). Planes de alimentación infantil. Curación rápida de las colitis. Lunes, miércoles y viernes de 1 a 3. Gratis, miércoles de 3 y media a 4 y media. Lealtad, 44. Teléfono M-8555.

E 2478 ind 22 oct.

DR. JOSE ALFONSO
Especialista del Centro Asturiano
NARIZ, GARGANTA, OIDOS Y OJOS.
Calzada del Monte 386. Consultas de 2 a 4. Teléfono M-2339.

E. 2370 Ind. 1 Oct.

Dra. MARIA GOVIN DE PEREZ
MEDICA CIRUJANA
De La Facultad de la Habana, Escuela Práctica y hospital Broca de París. Especialista en enfermedades de señoras, partos y cirugía. Teléfono U-2439. San Miguel 152, antiguo.

E 2387 ind. 1 oct.

Dr. MANUEL LOPEZ PRADES
MEDICO CIRUJANO
De las Facultades de Madrid y la Habana. Con 36 años de práctica profesional. Enfermedades de la sangre, pecho, señoras y niños, partos. Tratamiento especial curativo de las afecciones genitales de la mujer. Consultas diarias de 1 a 3. Gratis los martes y viernes. Virtudes, 116, bajos. Teléfono A-0226. Habana.

2431 Ind. 1 Oct.

PROFESIONALES

DR. A. G. CASARIEGO
Catedrático por oposición de la Facultad de Medicina de los hospitales de París. New York. Calixto García y Clínica Covadonga. Especialista en enfermedades de las vías urinarias. Consultas de 2 a 6 p. m. Zenea (Neptuno) 125, bajos.

E. 2426 Ind. 1 Oct.

DR. IGNACIO CALVO
Gervasio, 126, de 4 a 6. Teléfono U-5724. Enfermedades del recto y del colon. Tratamiento médico de las hemorroides.

E 2023 ind 19 se

CIRUJANOS DENTISTAS

Dr. L. SAEZ MORENO
CIRUJANO DENTISTA
Consultas: Todas las noches, de 8 a 11. Por el día: hora fija a cada cliente. Trabajos rápidos y garantizados y económicos. J. C. Zenea (Neptuno), 234, entre San Francisco y Espada. Tel. U-1988.

2283 30 d 2 oct

Dr. ALBERTO COLON
CIRUJANO DENTISTA
Especialidad: carie dental, rápida curación en dos o tres sesiones por dañado que esté el diente. Tratamiento de la PIORREA por la Fisioterapia bucal. Hora fija a cada cliente. Consultas de 9 a 5 p. m. Compostela 129, altos, esquina a Luz.

E. 2429 Ind. 1 Oct.

MODERNA CLINICA DENTAL DEL DR. RAMON GUALDA
Cirujano dentista de la Cruz Roja Nacional. Especialidad en extracciones y enfermedades de encías. Trabajos de mecánica a precios moderados. Horas fijas para cada cliente. Cerro 492, altos, frente a la Quinta Covadonga. Telf. A-6744.

2223 30 d 9 sp.

DR. GUERRERO DELANGEL
DENTISTA MEJICANO
Técnico especial para extracciones. Facilidades en el pago. Horas de consultas de 3 a. m. a 8 p. m. A los empleados del comercio, horas especiales por la noche. Trocadero 68-B, frente al café El Día. Teléfono M-6395.

E. 2364 Ind. 1 Oct.

DR. PEDRO R. GARRIDO
CIRUJANO DENTISTA
Por las Universidades de Madrid y Habana. Especialidad en enfermedades de la boca que tengan por causa afecciones de las encías y dientes. Dentista del Centro de Dependientes. Consultas de 9 a 11 y de 12 a 3 p. m. Muralla 32, altos. Teléfono A-5260.

E. 2485.—23 Nov.

DR. ARTURO ALBERNI
Neptuno 177 1|2, (bajos) encontrará usted garantía, economía y rapidez; cualidades que le enaltecen como dentista graduado en Baltimore y Habana. Consultas de 8 a. m. a 3 p. m.

E. 2372 Ind. 1 Oct.

DR. VALDES MOLINA
CIRUJANO DENTISTA
Avenida de Italia núm. 34, entre Virtudes y Animas. Telf. A-8583. Dentaduras de 15 a 30 pesos. Trabajos se garantizan. Consultas de 8 a. m. a 5 p. m. Los domingos, hasta las doce m.

E. 2464.—15 Oct.

QUIROPEDISTAS

ALFARO
QUIROPEDISTA TITULAR DE LA UNIVERSIDAD NACIONAL
Un peso toda operación por grande que sea en callos y uñas, de 7 a 11, poniendo los nuevos remedios descubiertos. Por la tarde, convencional o $2 sin bisturí. Sin dolor. A domicilio. Domingos $3. Especialidad garantizada en diabéticos. Villegas 44 bajos. Teléfono M-5367.

P 590 30 d-10 oct.

JOSE FRIAS Y LOPEZ
"ALFARO", Hijo
Qui

CASAS DE GOMEZ MENA

LAS MAS MODERNAS
LAS MAS BARATAS
A PRUEBA DE CICLON

CALLE FRANCO
CALLE OQUENDO
CALLE DESAGUE
CALLE BENJUMEDA
PASAJE LLINAS Y BENJUMEDA
PASAJE Y CALLE STO. TOMAS

Pisos altos y bajos, con sala, comedor, dos y tres habitaciones, baño completo, cocina, patio y servicio de criados. Precio de $35.00 a $50.00.

Departamentos altos y bajos independientes, con sala, cuarto, cocina, baño y patio. Precio de $26.00 a $28.00.

CALLE MANGLAR, CALZADA DE MONTE Y CALLE LINDERO, frente al Mercado Unico, amplio local para establecimiento mercantil, alquiler de situación. También plantas altas y bajas con sala, comedor, dos y tres habitaciones, cocina, baño completo, recibidor, terraza interior y servicio de criados. Precio de $40.00 a $60.00. La llave en Lindero número 13, bajos.

MATADERO NUM. 5, PISOS PRIMERO Y SEGUNDO DERECHA, con sala, recibidor, comedor, cuatro habitaciones, baño completo, cocina, cuarto y servicio de criados. Precio $65.00. La llave en Lindero núm. 13, bajos.

MURALLA NUM. 59, PRIMER PISO, con diez espléndidas habitaciones, propio para numerosa familia o casa de huéspedes. Precio de situación.

CALZADA DE INFANTA. Manzana formada por las calles Plasencia, Desagüe, Pajarito y Peñalver, a tres cuadras de Carlos III, casas completamente nuevas, departamentos amplios en tres esquinas, propios para establecimientos. Precios de situación. También pisos altos y bajos con dos cuartos, sala, cocina, baño completo y servicios sanitarios inmejorables. Precio: $35.00.

CALLE BENJUMEDA ESQUINA A SUBIRANA, a una cuadra de Llinás, antes Santo Tomás, cerca de Infanta y Belascoaín. Pisos altos y bajos, con dos o tres habitaciones, cocina, baño intercalado completo y dos patios. Precio: $40.00 y $45.00. También departamentos altos y bajos, con dos habitaciones, cocina, servicio y patio. Precio: $22.00 y $25.00.

DOLORES NUM. 20, ENTRE LAWTON Y SAN ANASTASIO, VIBORA, departamentos interiores con sala, cuarto, cocina, baño y patio. Precio: $13 y $15.

HABANA NUM. 121, BAJOS ESQUINA A MURALLA. El mejor lugar de la zona comercial, hermosos bajos propios para establecimiento, almacén, oficina, etc. Precio razonable. La llave en los altos.

MALECON No. 14, BAJOS, Y SEGUNDO PISO, compuestos de sala, comedor, tres habitaciones, cocina, baño completo y terraza. Precio: $80.00 y $90.00. La llave en el primer piso.

CALLE CORTA, LETRAS A, B y E, a media cuadra de la Calzada de Cristina, casas de sala, comedor, dos cuartos, baño intercalado y patio. Precio: $35.00. La llave en Cristina núm. 64-B.

DOS meses en fondo o fiador. Para informes preguntar por el encargado del grupo correspondiente o GOMEZ MENA. Habana número 121, teléfono M-7269.

E. 2348 Ind. 1 Oct.

ALQUILERES DE CASAS

CASITA INDEPENDIENTE

de dos departamentos y servicio, para matrimonio modesto. Manrique y Maloja $35. Teléfono A-1415.
49962 16 nv.

PARA COMERCIO

Se cede una casa con vidrieras en columnas. Tiene contrato de 7 años. Mide 33x7 metros. Neptuno 198 esquina a Belascoain, muy céntrica. Informes San Rafael 168, bajos entre Oquendo y Soledad.
49902 16 nv.

SE alquilan bonitos altos de San José 209, entre Basarrate y Mazón. Sala, saleta, tres habitaciones, comedor, cuarto de criados, cocina. Precio $75.00. Informan Notaría de Lamar, Cuba 49. Teléfono A-4952. La llave en el 207.
49816 19 nov

BELASCOAIN, 7-B

Entre Animas y Lagunas, se alquila el cuarto piso de esta moderna casa acabada de fabricar, compuesta de sala, comedor, cuatro habitaciones, baño intercalado, cuarto para criados. La llave en el piso bajo. Informan Habana 82, Teléfono A-2474.
48735 13 nov.

LOMA de la Universidad. Se alquilan los bajos de la casa Basarrate 18 esquina San Miguel, compuestos de portal, sala, saleta, hall, siete cuartos, baño, comedor, cocina y garage. Precio $120. Informan: Teléfono A-8670.
49648 15 nv.

SE alquila la casa Vives, número 180, bajos, compuesta de sala, saleta, tres cuartos, cocina, servicios sanitarios y patio. Informan Teléfonos A-4358 y M-6263, altos, botica Sárrá.
49690 19 nv.

SE alquila el cuarto piso, propio para familia de gusto. Vista directa al Prado y Malecón. Precios razonables. Consulado 7 y 9, casi esquina a Prado. Informa el portero.
49770 16nov

ACABADAS de construir alquílanse Cuba 92, cerca Muralla, los bajos, salón sin columnas, doscientos veinte metros, junto con apartamento para vivienda. Informan altos.
49421 15 nv.

CORRALES 90, se alquila en 60 pesos el cómodo y fresco alto primer piso, acabado de fabricar, casi esquina a Angeles. La llave en la barbería. Informes en Bernaza 23.
49484 15 nov.

SE alquilan los altos de la casa Bayona No. 9. La llave en la bodega. Informan: Muralla 63. Peletería. La Gran Señora.
49452 18 nv.

ESTRELLA 115, ALTOS

entre Campanario y Lealtad, sala, comedor, seis habitaciones, balcón corrido, toda de azotea y fresca. La llave en la misma. El dueño en el chalet de 12 y 15. Vedado.
49409 22 nv.

SE alquilan los altos de Bernaza 46, tiene 15 habitaciones. Informan en Monserrate 117.
48739.—15 Nov.

COMPOSTELA 77, se alquila el segundo piso, con sala, saleta, seis habitaciones, con lavabos agua corriente, comedor, cocina, calentador, cuarto de baño completo y servicio de criados independiente. Precio 130 pesos. Informan en el 79.
49386 18 nov

ALQUILO una cuadra Carlos III, Lugareño 28, altos, esquina a Luaces. Terraza, sala, tres cuartos, comedor al fondo, baño intercalado, cocina, servicios, cuarto criados $55. Llaves bodega. Informan: Mercaderes 27. A-6524.
49301 17 nv.
49317 13 nv.

O'REILLY 77

En los altos de esta casa se alquila una magnífica y amplia habitación, muy barata.
49471 18 nv.

SE alquilan bonitos altos Acosta 49. Sala, saleta, comedor, tres habitaciones dormitorios, patio, cocina de gas, servicio de criados y agua en abundancia. Informan en los bajos.
49406 15 nv.

EN 90 pesos se alquila el moderno y lujoso primer piso de la casa Monte 36, entre Aguila y Angeles. Tiene sala, recibidor, cuatro habitaciones, baño intercalado, comedor y servicio de criados. Informan Monte 103. Teléfono A-4917.
49273 17 nv.

SAN José 61, casi esquina a Lealtad. Se alquila; tiene sala, recibidor, 3 cuartos, baño intercalado, comedor, cocina, cuarto y baño para criados. Agua abundante fría y caliente. Cocina de gas. Llave en la misma. Informes F-3432 a cualquier hora.
49389 16 nv.

SE alquilan los bajos de Progreso 21, doscientos metros planos, para almacén o depósito. La llave en la carpintería e informes Teléfono F-1456 y en la misma Esta casa está a 50 metros de la Manzana de Gómez.
49394 15 nv.

SE alquilan los altos de San Miguel 207 entre San Francisco e Infanta, compuestos de tres hermosas habitaciones, sala, saleta, un departamento en la azotea, baño intercalado y todos sus servicios a la moderna. Informan en San Miguel 211 altos esquina a Infanta.
49310 17 nv.

OBISPO 84

Entre Villegas y Bernaza, primer piso, con sala, comedor, 4 cuartos, baño intercalado, cocina de gas, cuarto y servicios criados. Sin daño por el ciclón. Agua garantizada. Informa: López Oña. Edificio Gómez Mena. Obispo y Aguiar. Departamento 705, de 9 a 12 a. m. y de 2 a 5 p. m. 48761 15 nv.

ALQUILO $45 modernos altos Misión 118, sala, saleta, dos cuartos, etc. Informes, I-2450.
49041 16 nov

SE ALQUILA

en Manrique 78, altos, entre San Miguel y San Rafael, un piso en la azotea compuesto de un cuarto, sala, patio y demás servicios independientes, propios para un matrimonio. Hay también en el piso principal 2 apartamentos grandes con o sin muebles, para hombres solos o familias que no cocinen ni laven en casa.
48940. 21 nov.

SE alquila planta baja F entre 27 y 29 acera sombra. Sala, 7 cuartos, comedor, cocina, pantry, tres baños, garage, cuarto chauffeur. La llave en los altos, alquiler 140 pesos. Teléfonos A-4353 y M-6263.
49255 15 nv.

ALQUILERES DE CASAS

A UNA cuadra de Monte, Revillagigedo 22, se alquila sala, saleta, tres cuartos, baño intercalado, comedor al fondo, cuarto y servicio de criados, agua abundante, es moderna, dos años de fabricada.
49693 16 nv.

EN $65 se alquila a familia de entera moralidad la casa Espada 22, al lado de la bodega de San Lázaro y Espada. La llave en la bodega. Teléfono del dueño M-8049.
49731 16 nv.

LUJOSA Y BARATA CASA

Se alquilan los lujosos bajos de la letra L, de la casa San José 124, entre Lucena y Marqués González, con sala, saleta, tres habitaciones, salón de comer, cuarto de criado y doble servicio sanitario con calentador. Informa Sr. Alvarez. Mercaderes 22, altos. El papel dice donde está la llave

EN 40 PESOS

Se alquila la espaciosa casa, calle de Rosa Enrique 10, Luyanó, acabada de reedificar, con portal, sala, saleta, 3 habitaciones, salón de comer, baño moderno, cocina, patio y traspatio. Informa: Sr. Alvarez. Mercaderes, 22, altos. El papel dice donde está la llave.

ANIMAS 49

Se alquilan los bajos con sala, comedor, cuatro cuartos y demás servicios. Informa Sr. Alvarez. Mercaderes 22, altos. El papel dice donde está la llave.

ALTOS EN MISION

Se alquilan los altos de Misión 6 izquierda, con sala, comedor y dos cuartos y demás servicios. Informa Sr. Alvarez. Mercaderes 22, altos. El papel dice donde está la llave.
49858 17 nv

EN 45 PESOS

Aproveche la oportunidad de tomar en alquiler la espaciosa y ventilada casa, sin altos, calle de Agustín Alvarez 20, a una cuadra del Nuevo Frontón y dos de Belascoain, con sala, saleta, tres cuartos y demás servicios. Agua abundante. Informa Sr. Alvarez, Mercaderes 22, altos El papel dice donde está la llave.
49858 17 nv.

SE alquila en $45.00 la casa de Lealtad número 242 con sala, comedor, tres cuartos, servicios, cocina, patio y agua abundante. La llave en la bodega. Informan Teléfonos A-2689 y U-2256.
49862 16 nv.

SE alquila en $70.00 la casa de Campanario 205, altos, con sala, comedor, cinco cuartos, cocina, servicios y agua abundante. La llave en la casa de empeño. Informan Teléfonos A-2689 y U-2256.
49861 16 nv.

EN Ricla (Muralla) No. 37 A, se alquila el entresuelo, propio para vivienda o comisionista con depósito. Tiene servicios. Informan: García Tuñón. El Navío. Aguiar y Muralla. Teléfono A-2856.
49851 18 nv.

CASA DE TRES PLANTAS

Habana 207. Alquilo por pisos, o los tres juntos. Están por estrenar; son cómodos, bonitos, bien situados. La llave allí. Informan Monte 350. Teléfono M-1365.
49821 20 nv.

LAS MEJORES CASAS DE LA HABANA $26 Y $28

Completamente modernas, con sala y dos cuartos, baño, cocina y patio, independientes con puerta y ventana a la calle a tres cuadras de la Quinta del Centro Gallego y próximas al Puente de Agua Dulce, calle de Justicia y Enna. Las llaves en la bodega. Un mes en fondo. Dueño: F-1806.
49824 21 nv.

CENTRICOS ALTOS

Se alquilan en Cristo 23 cómodos y ventilados. Módico precio. La llave en el 33 Hueverfa.
49830 16 nv.

SE alquilan espaciosos y modernos altos de la sastrería El Tercer Pueblo. Monte 189. Informes y la llave en los bajos. Teléfono M-1967.
49728 16 nv.

ALQUILO casa Estevez 29, bajos. Sala, saleta columnas, tres cuartos, cuarto de baño y criados, moderna, cerquita Monte y Mercado. Barata. Llave e informes en los altos.
49748 15 nv.

SE alquilan los altos de Monserrate 115, en 65 pesos, con agua abundante. Informan en el 117. Tostadero de Café. 48740.—15 Nov.

SE alquila la planta baja de la casa calle Villegas 23 y 25, propia para almacén. Informan en Empedrado, 16. Dr. Romaguera. Teléfono A-2218. 48711.—15 Nov.

SE alquilan los altos de San Lázaro 402, casi esquina a San Francisco, se da la llave en la botica. Informes: Animas 84. La Perla. Teléfono A-8222.
49624.—15 Nov.

ALQUILO los altos de la casa Manrique 60, entre Neptuno y Concordia, tienen sala, saleta corrida, tres habitaciones y servicios. La llave en los bajos y su propietario en Luyanó, 88.
49633.—15 Nov.

SE alquila la casa Sol, 45, bajos, sala, saleta, cuatro cuartos, comedor al fondo, buen baño, cocina, servicio de criados. Precio 85 pesos. La llave en la Panadería. Informan: F-4614. Calle 10, número 199, primer piso, esquina a 21.
49638.—15 Nov.

80 pesos, Bernaza 37-C, primer piso, casa construida recientemente con todas las comodidades y exigencias modernas. Puede verse a todas horas. La llave en la Imprenta. Informan: Teléfono M-8093.
49209.—17 Nov.

SE alquila el piso principal de la casa Progreso 14, al lado esquina Compostela, frente al Banco The National City Bank. Se compone de recibidor, sala, cuatro cuartos, baño intercalado, comedor, cuarto de criados y servicio, cocina y calentador de gas, todos decorados. Las llaves en los mismos, el portero. Teléfono I-4990.
49059 16 nov

SE alquila Marqués González número 56-D, altos, muy cerca de Carlos III, compuestos de sala, comedor, tres cuartos, baño completo intercalado, cuarto y servicios de criados y cocina. Informan: Carlos III, número 181. Teléfono U-3881.
49223.—15 Nov.

SE alquila en 50 pesos el tercer piso de Corrales número 118, es casa moderna, sala, tres cuartos, comedor al fondo, cocina de gas y baño intercalado. La llave: Monte y San Nicolás. Sastrería El Pueblo. Teléfono A-5191.
49639.—17 Nov.

ALQUILO el alto de Marqués González, entre Neptuno y Concordia, sala, comedor, tres cuartos servicios. Llave en la bodega. Informan: Belascoain 121.
49628.—18 Nov.

ALQUILO alto de Gloria, 48, entre Suárez y Revillagigedo, sala, comedor, cuatro cuartos, servicios. Llave en bajos. Informan: Belascoain, 121.
49627.—18 Nov.

CASTILLO 12, una cuadra de la Calzada, dos del Mercado Unico, sin estrenar, sala, recibidor, tres habitaciones, baño intercalado completo, comedor al fondo, cocina de gas, precio 60 pesos. Informan en los bajos.
49623.—18 Nov.

ALQUILERES DE CASAS

SE ALQUILAN LOS ALTOS

del café de Oquendo y San Rafael con sala, recibidor, 5 cuartos, baño intercalado, servicios de criados a precio de situación. Informan en los bajos, café.
49754 15 nov.

PROXIMO PARQUE MACEO

Pisos acabados fabricar. Sala, comedor, cuarto, baño, cocina, Freyre Andrade (Hospital) No. 19 entre San Lázaro y Jovellar.
49756 15 nv.

SE alquila el primer piso de Villegas 23, compuesto de sala, saleta, tres cuartos, cocina y servicios sanitarios. La llave en la misma. Informan en Empedrado 16. Dr. Romaguera. Teléfono A-2218.
49622.—22 Nov.

EN 60 pesos, se alquilan los altos de Chavez No. 5, frente a Belascoain, cuatro cuartos, baño intercalado, agua abundante y servicios sanitarios completos. La llave en el No. 3. Su dueño 17 número 57. Teléfono F-4334.
49491 19 nv.

FIGURAS 71, alto, se alquila en 40 pesos esquina a Gloria. La llave en la bodega. Su dueño Estevez 32.
49683 19 nv.

SE alquilan piso bajo Malecón 49, casi esquina Blanco. Sala, comedor, dos cuartos, gran baño, cocina; piso alto. Monte número 20. Sala, saleta, cinco cuartos. Informan Manrique 113.
49718 16 nv.

SE alquila el tercer piso de San Nicolás número 68 casi esquina Neptuno. La llave e informes en La Casa de Enrique. Neptuno 74.
49613 19 nv.

SE ALQUILA EN 30 PESOS

una casita con sala, dos buenos cuartos, comedor, patio, cocina, etc., en el pasaje de Rastro 9, entre Campanario y Tenerife.
49361 18 nov

PARA COMERCIO

Se alquila la casa Muralla 65, con frente por Compostela y por Muralla. Informes señor Fraga. Compostela y Muralla, café.
49532 26 nov.

FLORIDA 43. Se alquilan muy baratos, a persona moral, los altos interiores. Sala, cocina, tres habitaciones, baño, servicio completo. Tranvías por la puerta y por esquina Vives. La llave e informes establecimiento de los bajos.
49433 17 nv.

CASA EN SOL 63, BAJOS

Se alquila con tres habitaciones, sala, comedor, baño, cocina, precio $65.

CUBA 111, BAJOS

Sala, comedor, tres habitaciones $65.
49541 19 nov.

ALQUILO en San José y Lealtad (por Lealtad), una casita apropiada para establecimiento pequeño de barbería, puesto de frutas o modistería con vivienda y servicios completos. Informa Telf. M-4465. Teniente Rey y Cuba, café. Peña. Precio $50 fijo.
49538 17 nov.

SE alquilan los altos de San Joaquín 132, sala, comedor, dos cuartos, baño moderno, cocinas de gas y de carbón; y también los bajos de San Joaquín 136, sala, comedor, dos cuartos grandes, etc. $45 y $35, respectivamente. Informan en la Farmacia "Moreno" al fondo de las mismas. Sr. Modina.
49530 16 nov.

SE alquila en la calle de Aguiar número 19 entre Chacón y Cuarteles, un espléndido y fresquísimo primer piso, compuesto de sala, saleta, comedor, cuatro hermosas y fresquísimas habitaciones dormitorios, baño moderno intercalado, cocina y calentador de gas, cuarto y servicio de criado, agua en abundancia a todas horas, una amplia galería al patio. Puede verse todos los días, la llave e informan en los bajos. Teléfono M-3032.
49522 15 nov.

Casa de bajos, muy cómoda, se alquila en San José 98. Sala, recibidor, tres habitaciones grandes, baño completo, comedor, cocina, cuarto y servicios de criados, patio y traspatio. Llave en el número 89. Informes M-7935.
49563 16 nv

ALQUILO Gloria 55 casi esquina a Suárez en $45.00, el cómodo y fresco segundo piso alto, acabado de fabricar. La llave enfrente. Informan Bernaza 23, tintorería.
49483 15 nov.

SE alquilan los altos Lucena 5, entre Neptuno y Concordia. S., S., 2 cuartos, servicios.
48954 17 nv.

SE alquilan los modernos altos, primer piso, San Miguel 69, esquina a Manrique. Sala, saleta y cuatro habitaciones. Alquiler 75 pesos. Informan en los bajos.
49138 16 nv.

MURALLA 10 se alquila esta casa con 5 puertas por Muralla y dos pisos altos. Informes Tejadillo 36.
49116 16 nov.

EN 60 pesos se alquila planta alta en Habana y Tejadillo. Informan en la bodega.
49031 15 nv.

SE alquila el segundo piso de Gloria 89 compuesto de sala, saleta, tres cuartos, baño intercalado, comedor, cocina, terraza al frente y al fondo. Informan en la panadería.
48988 15 nv.

TEJADILLO 36, se alquilan los altos de esta casa. Informan en la misma.
49117 16 nov.

ALQUILO Dragones 37 C., altos. Sala, tres cuartos, comedor al fondo, baño intercalado, cocina, servicios, cuarto criados, rebajado, $60. Llaves, bodega. Informan: Mercaderes 27. A-6524.
49300 17 nv.

2.—Vedado

SE alquila en 50 pesos el piso alto de 21 número 248, entre E y F, Vedado. Tiene sala, comedor, tres cuartos y demás servicios. La llave al fondo. Pregunten por el señor Fermín.
50039 20 nov

ALQUILO espléndidos altos Dos números 3. Recibidor, sala, cuatro hermosísimos cuartos, baño intercalado completo, comedor, baño y servicios criada, cocina gas y carbón, abundante agua. Llave bajos derecha. Informes I-3644. A-5620.
50034 25 nov.

VEDADO, se alquila casa calle Ocho al fondo del núm. 37, con cinco grandes habitaciones, un buen patio, baño, cocina, y demás servicios, precio $40. La llave en el 35. Su dueño, calle 12, 198, entre 19 y 21, teléfono F-5752.
49775 17 nov.

CASITAS INDEPENDIENTES

Calle 26 entre 27 y 29, Vedado, a cuadra y media de la calle 23. Compuestas de sala, cuarto, cocina, servicios sanitarios, patio, todas independientes. Precio $17. Preguntar por Manuel Rodríguez, bodega 27 y 29, Vedado. Teléfono A-0383.
49267 29 nv

ALQUILERES DE CASAS

SE alquila la bonita casa calle 11 número 176, con cuatro habitaciones, tres de criados, sala, gabinete, comedor, repostería y cocina; garage para dos máquinas y dos baños, toda pintada al óleo y de construcción lujosa. Informan Habana 89. Sr. Domínguez. Teléfono A-9744. La llave al lado.
50027 18 nov.

SE desea alquilar una buena casa que tenga más de cinco cuartos, dos baños, para familia, sala, biblioteca, recibidor, gran comedor, pantry, cocina, garage para dos máquinas, tres cuartos criados con su baño. En el Vedado, prefiriendo a la entrada. Carlos M. de la Cruz, Marina 14, esquina a 27.
49812 25 nov.

SE alquilan los altos de la casa calle J esquina a 11, Vedado, compuesta de cuatro habitaciones, una alta para criados con sus servicios correspondientes, sala, saleta, comedor, cocina y baño con agua abundante. Informes: San Ignacio 25. José Rey Martínez. Teléfono A-4200. Las llaves en los bajos de 11 número 158.
50015 25 nov.

SE ALQUILAN LUJOSAS CASAS PARA FAMILIAS CORTAS, A $50, $60, $70 MENSUALES Y $10 MAS SI SE REQUIERE GARAGE PRIVADO. EN LUGAR ARISTOCRATICO DEL VEDADO CALLE H, NUMERO 184, ENTRE 23 Y 21, CASI FRENTE AL PARQUE.
49766 16 nov

CALLE 23, NUM. 433

entre 6 y 8. Se alquilan los altos compuestos de sala, terraza, recibidor, hall, siete habitaciones, biblioteca, pantry, dos cuartos de baño completos intercalados, gran comedor y cocina, con calentador, dos cuartos de criados con sus servicios independientes. No tiene garage. Precio rebajado. $150.00. Informan teléfono U-3403.
49795 16 nov

VEDADO

Se alquila la casa 6 número 24-A, entre 13 y 15, cerca del Parque Menocal; tiene gran patio. $75. La llave en el número 24-B. Más informes 7 número 129, esquina a 12.
49793 20 nov

VEDADO, alquilo hermosos y modernos altos casa número 424, izquierda, calle 25 entre 6 y 8, con regias comodidades y confort. Informes y llave altos esquina. Telfs. F-4992 y A-3974.
49761 17 nov.

EN la calle 11 No. 314 entre B y C., se alquila una casita propia para matrimonio solo.
49831 15 nv.

SE alquila una casita de ladrillo, sala, comedor, un cuarto, cocina, baño $25.00 mensuales, calle 15 entre 18 y 20.
49842 18 nv

SE alquila en lo mejor del Vedado una casa en la calle D núm. 17, entre Línea y Calzada, con jardín, portal, sala, comedor, tres cuartos, magnífico baño intercalado, cuarto para criados, y cocina de gas y un buen patio interior. Alquiler módico. Informan en la farmacia del doctor A. Figueroa, teléfono M-5089.
49804 16 nov

EN 25 e Infanta alquilo casas de altos con sala, recibidor, tres cuartos, baño intercalado, comedor al fondo, cocina, cuarto y servicios para criados, acabados de fabricar. Informan: Teléfono U-5682.
49716 15 nv.

SE alquila el piso alto de la casa calle 6, número 195, a media cuadra de 23, con recibidor, sala, comedor, 3 cuartos, baño intercalado, cocina y cuarto y servicio de criada. Escalera a la azotea etc. Precio 90 pesos. Con contrato 6 meses $85.00. La llave en la bodega de 23 y 6. Vedado.
49661.—18 Nov.

VEDADO

En 90 pesos mensuales se alquilan los altos de la casa E o Baños número 243, entre 23 y 25, Vedado, compuestos de sala, gabinete, 4 cuartos, baño completo, comedor, cocinas de gas y de carbón, cuarto y servicios de criados. Informa su dueño: Calle 25 número 254, entre E y F, altos. Teléfono F-3574.
49667.—16 Nov.

VEDADO. Línea, entre G y H, nuevo edificio, 3 plantas, dos pisos bajos y 2 altos, muy capaces y espléndidos, muy baratos, se están pintando, se pueden ver a todas horas.
49666.—15 Nov.

EN la calle 19 del Vedado, entre las de 16 y 18, se alquilan independientemente, dos pisos planta baja y dos pisos altos con todas sus comodidades. Por el centro de ambas casas hay un pasaje que da acceso a varios departamentos independientes con todos sus servicios. En el departamento número 1 de dicho pasaje informarán.
49629.—17 Nov.

DESEA alquilarse una casa en el Vedado que tenga sala, saleta, comedor, no menos de seis habitaciones, para la familia con dos baños, garage para dos máquinas y tres cuartos de criados. Se prefiere de una sola planta y cerca del Colegio La Salle o dos plantas para una sola familia. Para informes Teléfono: F-5528.
49614 16 nv.

SE ALQUILA

En inmejorable lugar del Reparto Kohly alturas del Vedado, calle número 30 entre 25 y 27, una hermosa y fresca casa compuesta de jardín, portal, sala, saleta, comedor, cinco cuartos, magnífico baño intercalado, cocina y garage al frente. Además tiene cuartos y servicios para criados. Para precios y condiciones, llamar a los teléfonos M-1421 y M-2032.
49357 15 nov

VEDADO. H entre 15 y 17 número 151, se alquila una casa de tres pisos, con tres cuartos, dos de criada, garage y demás comodidades. Informan H, 144.

VEDADO, 15 entre H y G, se alquila; seis cuartos, dos baños, dos cuartos criados, garage. Informan H, 144.
49064 19 nov

EN la calle 23 núm. 350, casi esquina a Paseo, se alquilan los altos y bajos (juntos o separados) de Villa Petra. Informan: La República. Galiano 104-106. Teléfono A-1796.
49305 20 nov

SE desea tomar una casa de una sola planta en el Vedado, con jardín, que sea fresca y amplia. Pueden avisar al teléfono F-5381.
49214.—15 Nov.

SE alquilan los nuevos altos 4 No. 244 entre 25 y 27, Vedado, con cuatro habitaciones y todas las comodidades modernas. Informes en los bajos.
49125 16 nv.

ALQUILERES DE CASAS

VEDADO. En la calle Paseo núm. 226, casi esquina a 23, espléndidos y ventilados bajos para alquilar. La llave en los altos. Informan Locería La República, Galiano 104-106. Teléfono A-1796.
4930 20 nov.

PARTE alta del Vedado se alquilan dos casas recién construídas; una es piso alto compuesta de gabinete o habitación con entrada independiente y tres habitaciones mas closet, baño de lujo, terraza y demás comodidades. Calle 6 entre 27 y 29. Llave en los bajos. Otra casa una sola planta, recién construída, 4 habitaciones, closets, lujoso baño, garage con habitación chauffeur, patio y todas las comodidades modernas. Calle 27 No. 354 entre 4 y 6; llave al lado número 388. Alquileres rebajados. Dueño: Sr. Peñaranda. Muralla 29. Teléfono A-2011.
49691 17 nv.

ALQUILO, Vedado, Baños 6. Casa moderna. Sala, saleta, seis grandes cuartos, comedor, baño intercalado, cocina, despensa. M-1238. A. Caos.
49696 15 nv.

ALQUILO altos M. número 3, casi esquina Calzada. Sala, recibidor, comedor, cuatro habitaciones, cuarto criados, cocina; decorada y moderna $75. Informan: Malecón 6, altos. M-4336.
49677 22 nv

VEDADO, calle 25 entre Paseo y 2, se alquila una casa con cuatro cuartos, sala y comedor baño con agua caliente. Informan calle 17 núm. 54, entre 16 y 18.
49344 18 nov.

SE alquila en $175 chalet B esquina a 29, agua abundante, siete cuartos, cocina gas y carbón, espacioso garage, acabado de pintar, muy separado casas colindantes. Dueño al lado por 29.
48910 15 nov.

EDIFICIO Tavel, 21 y C, alquilo casa de sala, comedor, 4 cuartos, cocina y servicios, cuarto y servicios criados. F-4252
48785 15 nv.

$50, CRUCERO, VEDADO, $60

Elegante casa sala a la calle, tres cuartos, baño intercalado, comedor y cocina gas, al fondo con salida independiente para servidumbre, cuarto y baño criada. Garages, teléfonos, tubo hermético para basura. Botica y restaurant privado. A media cuadra, tranvías y Malecón. Informa el encargado del suntuoso edificio-Fortaleza, a prueba de ciclones.

"MAINE APARTMENTS"

13 entre M y N. Apéese en Línea y N.
48012 30 Nov.

EDIFICIO Tavel, 21 y C, alquila casa de sala, comedor, dos cuartos, cocina y baño. Otra de sala, cuarto, cocina y baño. Tavel, F-4252.
46493 18 nov

3.—J. del Monte y la Víbora

ALQUILO en 50 pesos casa en loma, es un sanatorio, jardín, portal, sala, saleta, tres cuartos, baño intercalado, comedor al fondo, patio grande, cuarto y servicio criados Reparto Mendoza, calle Sola entre Santa Catalina y San Mariano. Informes y llave San Miguel 125. U-1892.
50009 19 nov.

SE alquila en Vista Alegre entre D'Strampes y Figueroa, Reparto Mendoza, casa de dos plantas recién construída. Consta cada planta de portal, sala, tres habitaciones, baño intercalado completo, comedor, pantry, cocina, cuarto y servicios de criados con entrada independiente, patio. Precio, con garage $65, sin garage $60. Informes I-3041, M-9038.
50016 22 nov.

ALQUILO frescos altos Fábrica 55 frente al parque: sala saleta, tres cuartos, baño moderno, demás servicios. Llave bajos. Informes I-3644, A-5620.
50032 25 nov.

ALQUILO monísimos altos Durege 17 entre las líneas Santos Suárez. Sala, saleta, tres cuartos, baño intercalado completo, abundante agua. Llave bajos. Informes I-3644. A-5620.
50031 25 nov.

SE alquila en Luyanó, monísima casa Santa Felicia 27, entre Cueto y Guasabacoa, con cuatro cuartos, sala, saleta y demás servicios. La llave en la bodega de Guasabacoa. Informan Tel. U-2362.
49925 17 nv.

ALQUILO la cómoda casa Ensenada 14 D. Tiene tres habitaciones, sala y saleta. En la bodega informan.
49976 17 nv.

SE alquila, la esquina de Calzada de la Víbora y Genaro Sánchez, construída especialmente para establecimiento moderno. Situación ideal. Informes Obispo 16, altos, teléfono A-6420.
49767 16 nov

ARROYO Apolo. Alquilo en $55 calle Belavista número 12, casa con sala, cuatro cuartos, baño, comedor, cocina, garage y patio. La llave al lado. Informan teléfono F-4283.
49763 21 nov.

SE alquila la casa Luyanó 132, próxima a Manuel Pruna. Tiene sala, saleta, cuatro cuartos, comedor, baño, cocina, patio y traspatio. Llave en el 130, dueño, Calzada 78-A, entre B y C, Vedado.
49809 19 nov.

EN el lugar más saludable de la Víbora, frente al paradero de la Habana Central, a cinco minutos de la Habana, se alquilan lindas casas acabadas de construir, provistas de todos los adelantos modernos. Renta $40. Calzada de la Víbora, esquina a Genaro Sánchez. Informan Obispo 16, altos.
49768 16 nov

SE alquila la casa Villanueva 36 antiguo (19 moderno) casi esquina a Pérez, Luyanó. Se compone de sala y saleta muy grandes, dos cuartos muy espaciosos, cocina y servicios sanitarios, patio y traspatio. Es muy fresca y está acabada de pintar. Informan Teléfono U-1840. El papel dice donde está la llave.
49839 16 nv.

LUYANO alquila casita moderna, con portal, sala, comedor, un cuarto, cocina, patio y servicio. $27. Teléfono A-9922.
49070 15 nov.

EN la Víbora, se alquila el lujoso chalet de la calle Juan Delgado, 83, entre Libertad y Milagros, frente los carros de Santos Suárez. Se compone de jardín, portal, sala, saleta, tres cuartos, hall, comedor, cuarto de criados y servicio, cocina y traspatio. Informan en el mismo de 2 a 5. Teléfono I-4990.
49080 16 nov.

SE alquila hermosa casa en planta alta, muy ventilada, en la calle Correa esquina a la de San Benigno, altos de la carnicería. Tiene sala, comedor, cinco habitaciones, cocina de gas, baño moderno intercalado y terraza. La llave en la carnicería. Otros informes. Telf. A-5540.
49274 15 nov

LUIS Estevez 9. Hermosísima casa, acabada de pintar. Portal, jardín, sala, tres cuartos y comedor al fondo. Informan: I-7345.
49674 15 nv.

O'FARRILL 13, Víbora, la casa más bonita del barrio, sala, saleta, comedor, cuatro cuartos y dos para criados con servicio. Informa: Larrea, número 620.
49632.—17 Nov.

ALQUILERES DE CASAS

ALQUILO casita de madera en 18 pesos Tiene dos buenas habitaciones, servicios, buen patio. Strampes entre Lee y Lacret a una cuadra del tranvía Santos Suárez.
49875 21 nv.

SE alquila si usted desea un chalecito cómodo y bonito y que no le falta el agua, vea el de Luis Estevez 72. Es de dos plantas. La llave en el No. 70. Informan San Anastasio 80 entre San Francisco y Concepción.
49883 16 nv.

VIBORA. Se alquila hermosa y fresca casa Estrada Palma 105 con patio, portal, sala, comedor, cinco cuartos, baño completo, garage ,dos cuartos altos con escalera de mármol. Teléfono I-1524.
49834 19 nv.

SE alquila la casa Lawton 29, entre San Francisco y Concepción, moderna, 2 ventanas, saleta corrida, tres cuartos, buen patio y demás servicios. La llave informan al lado en el 31, alquiler 45 pesos.
49641.—15 Nov.

AMENIDAD entre Nueva y Cruz del Padre, alquilo casa de sala, cuarto, cocina, servicio y patio, informan en la bodega de Pedroso y Cruz del Padre.
48784 15 nv.

SE alquilan Jesús Monte, Víbora. Santa Catalina 76 frente Parque Pedro Consuegra 11 esquina a 1a. Pocito 20 esquina Buenaventura, Lawton y Tejar esquina Pocito. Informan 10 de Octubre 585-A.
49071 18 nov.

5.—Marianao

A una cuadra de la Calzada de Columbia y otra del Candler College, calle de Gutiérrez entre Primelles y Mendoza, se alquilan dos casitas de portal, sala, dos habitaciones, patio y sus servicios a pesos treinta y también departamentos de sala, cuarto, patio y servicios independientes con dos luces a pesos veinte. Las llaves e informes Calzada de Columbia 33 entre Primelles y Mendoza.
49714 17 nv.

REPARTO Almendares. Alquilo una casa moderna en el mejor punto con o sin garage. Tranvías por frente $50. 14 entre 3 y 5. Teléfono F-2568.
49739 17 nv.

SANTA LUCIA 4 (BAJOS)

Marianao. 17 por 40. Dos fachadas. Sala portal, comedor, muchos cuartos, instalación eléctrica. La llave en la misma. Dueño: Chalet 12 y 15, Vedado.
49408 22 nv.

EN Marianao, Reparto Buen Retiro se vende un chalet; no es grande, pero tiene 520 varas de terreno, cerca del Hipódromo Playa Habana y todos sitios; muy buen punto. Informan Real 174, Marianao, teléfono F. O. 7081.
49046 15 nov

SE alquila esquina para comercio Avenida de Columbia y Martínez. Informan: Estrella 77, Marianao.
49245.—24 Nov.

SE solicita un vendedor de plaza, vinos y víveres finos. Informes: Villegas, número 69.
49244.—24 Nov.

SE alquila hermoso chalet Avenida Segunda, entre 12 y 13, frente a la Fuente Luminosa, compuesto de jardín, portal, vestíbulo, sala, seis habitaciones, 2 baños, garage para tres máquinas, servicios completos y cuartos de criados. Informan: M-6263. A-4358.
49254 16 nv.

6.—Cerro

CERRO, se alquila casa moderna calle Piñera, casi esquina a la Calzada, sala, saleta, tres cuartos, bonito baño y cocina. La llave al lado, último precio 40 pesos.
49670.—15 Nov.

CERRO, Magnolia letra A., entre Buenos Aires y San Antonio, se alquila nueva casa, cómoda y ventilada, con portal, sala, dos habitaciones, comedor al fond

HABITACIONES

SOL 79. Habitaciones a 8, 10 y 15 pesos. Vista calle 20 y 25 pesos. Cuba 46, accesoria para negocio, vivienda 20 pesos, habitación 18 pesos. Luz toda la noche. Agua abundante. 47585 15 nov.

ZULUETA 34

frente al Instituto alquilamos espléndidas habitaciones, con o sin asistencia, precios muy baratos. Tel. A-5937. 48897. 16 nov.

11.—Vedado

VEDADO. Calle M esquina 13, altos, familia americana alquila a caballero un cuarto amueblado con comodidad, baño aislado, fresco, tranquilidad, cambien referencias. 50005 18 nov.

SE alquilan espléndidas habitaciones en el Reparto Almendares, calle 15 entre 18 y 20. 49778 16 nov

(D) LOCALES

13.—Habana

LOCAL. Se cede un hermoso local, muy grande, propio para cualquier giro o exposición en la mejor cuadra de Galiano 9 años contrato. Paga la cuota. Parte de alquiler, que debe ganar. Informan: Industria 94 A. A. Fernández. 49912 17 nv.

SE alquila una nave en Zanja y Espada con chucho ferrocarril. Informa Ambrosio Fernández. 49919 19 nv.

SE alquila un local acabado de fabricar, preparado para carnicería en 21 y 4, Vedado. Teléfono F-5068. 49873 16 nv.

PARA COMERCIO
LOCAL MODERNO
NEPTUNO, NUMERO 150
LA LLAVE EN LA MISMA
E 2640 5 d 14 nov

SE alquila Aguila 95 entre Neptuno y San Miguel gran local para comercio. Informan Egido 9. Teléfonos A-6455 y F-1763. 49874 19 nv.

PROPIA PARA COMERCIO

Se alquila la casa San Isidro 24, compuesta de un salón de 300 metros con columnas de hierro y cuatro habitaciones altas. La llave en San Isidro 19. 49781 18 nov

ALQUILO Cristo 22, bajos, propio para fonda o establecimiento análogo. Sala, tres habitaciones recibidor, servicios. Informan Malecón 6, altos. Llaves en los altos de la misma. 49679 22 nv.

ADMITO proposiciones para buenos locales de esquinas y centros, cerca de las Agencias Dodge, Chevrolet, y Ford, haciendo buenos contrato a precios módicos. Véalos en Infanta y 25. 49717 15 nv.

BUEN LOCAL

Se alquila en Estrella y Gervasio, acabado de fabricar apropósito para botica, buen barrio. Informan en la bodega. Teléfono M-4515. 49525 19 nov.

SE ALQUILA

En el café La Palma, el salón de Barbería, se da contrato y alquiler módico También se alquila para frutería ocasa análoga. Café La Palma. Paula y San Ignacio. 49572 17 nv

CUBA 91 esquina a Luz, se alquilan dos locales de esquina para establecimiento; el otro almacén o depósito de vinos. Precio de situación. 49400 18 nov

INQUISIDOR 37, BAJOS

Se alquila este local, propio para almacén, depósito de mercancías, fonda u otra clase de establecimiento. Mide diez y seis metros de frente por diez y seis y medio de fondo. Llave e informes en la calle Oficios 88, bajos, Almacén de Manuel Muñoz y Compañía. 49283 29 nv.

GRAN LOCAL COMERCIAL

Se alquila la casa O'Reilly 26, moderna, con diez metros de frente y 530 de superficie, propia para almacén o gran establecimiento. Local en los altos para oficinas si se desea. Informa: Dr. Arturo Fernández. Habana 86, departamento 312 49068 24 nv.

GALIANO 27, BAJOS

Propios para establecimiento con dos vidrieras a la calle. Informa: López Oña. Edificio Gómez Mena. Obispo y Aguiar. Dept. 705, de 9 a 12 a. m. y de 2 a 5 p. m. 48760 15 nv.

SE alquila el espacioso local de Obrapía 93, en 200 pesos, mide 500 metros. La llave en el 95. Informan en Monserrate 117. 48741.—15 Nov

14.—Barrios

EN TOYO

Se alquila para comercio o industria un gran local. La llave al lado. Informan, F núm. 248, teléfono F-5432. Precio reducido. 48811 21 nov

(E) GARAGES

15.—Habana

SE alquila un garage en la calle A número 22 entre Línea y Once. Informan en los altos. Teléfono F-5863. 49688 15 nv.

(F) SE NECESITAN

17.—Criadas de mano y Manejadoras

SE solicita en la calle F número 219, altos, entre 21 y 23, Vedado, una criada peninsular que tenga referencias, sueldo 25 pesos y ropa limpia. 50004 17 nov.

SE solicita una buena manejadora que sepa lavar y planchar ropa fina, de 25 a 30 años, con referencias y que no tenga novio. San Rafael 74, altos, entre Campanario y Lealtad. 49932 16 nov.

O'REILLY 98, segundo piso, necesitan sirvienta española para matrimonio solo. Sueldo $30. Es para cocinar y todos los demás quehaceres. Si no sabe cumplir bien y no aporta garantías o referencias, que no se presente. 49930 16 nv

SE solicita una muchachita, para los quehaceres de una casa chica, no menor de 12 años, duerme en la colocación. Marina 14, esquina a 27. 49819 17 nov.

17½.—Criadas de habitaciones y coser

SE solicita una criada para limpieza de habitaciones que conozca algo de costura; con referencias. Línea esquina a K, Puerto Arturo, Vedado. 49686 15 nov.

18.—Criados de mano

NECESITO criado de mano con recomendación. Sueldo $35 y una criada para cuartos $30. También muchacho español para cobrador con $20 de garantía. Sueldo $40 secos. Compostela 58. 49845 16 nv.

SE NECESITAN

SE solicita un buen criado, fino, limpio y acostumbrado a servir. Calle 15 entre K y L., Vedado. 49581 15 nv.

19.—Cocineras

SE solicita una buena cocinera que sepa su obligación, ayude a la limpieza y duerma en la colocación. Sueldo 30 pesos y ropa limpia. Havana Park número 1, frente a los dos paraderos del Cerro. 50020 19 nov.

SE solicita una cocinera para corta familia que duerma en la colocación y ayude algo a la limpieza. Calle 8 No. 43 entre 17 y 19, Vedado. Teléfono F-4579. 49833 16 nv.

SE solicita una cocinera peninsular de mediana edad, que sepa sazonar bien, haga plaza y sea muy limpia. Se le pagan los viajes y ha de estar todo el día en la casa. Sueldo 30 pesos. Horas para tratar de 9 a 3. Calle 17 No. 425, entre 4 y 6. Vedado. 49706 16 nv.

25.—Varios

A LOS PROPIETARIOS

Persona seria, solvente, que tiene a su cargo la administración de fincas urbanas en esta capital, desea arrendamiento de casas de vecindad, mediante las garantías del caso. Recibe órdenes en la carbonería de Lealtad y Concordia, José Villarnovo y por el teléfono F-1175. 49776 16 nov.

GANE de $20.00 semanales en adelante. Magnífica oportunidad en negocios del presente y de gran porvenir. Véanos de 3 a 5 p. m. en Muralla (Ricla) núm. 27. E 2369 15 d 14 nov

SE solicitan personas que sean activas para negocio establecido y de sólida garantía. Serán bien retribuídos. Manzana de Gómez, Deptos. 560 al 563. 49806 15 nov.

MODISTAS

Hacen falta muy buenas operarias que estén acostumbradas al taller. Casa Bernabeu. Compostela 38. 49847 16 nv.

SE solicita un joven que tenga conocimientos de carpintería. Tiene que tener muy buenas referencias. Obrapía 52. 49879 17 nv.

SEÑORA de moralidad solicita niños para cuidar y educar. Buen trato, buena alimentación. Desde 20 pesos. Teléfono U-4006. Salud, 183. Casa particular. 49668.—15 Nov.

SE solicitan señoritas y hombres jóvenes, que deseen ganar 8 y 10 pesos diarios. Los instruyo en un solo mes a rizar y cortar bien melenas, masaje, manicure, cejas y pedicura. Neptuno 38, Peluquería y Academia Rápida. Cabezas. 46887 15 nv.

NECESITAMOS ebanistas para muebles finos. Theodore Bailey and Co. Calle Franco letra C. 49701 15 nv

DENTISTAS. Solitase titular quiera establecerse local acreditado cuatro años gabinete, mejor barrio comercial Habana. Jesús María 33 y 35. Informan del arriendo con o sin muebles e instrumental si hace falta. 49697 16 nv.

SE SOLICITA UN SOCIO

Con 300 pesos para el negocio de víveres y cantina, para dejarlo al frente de la casa. Costó la misma $6.500, pues me piensa retirar. Es negocio de ocasión. Informan Belascoain y Concordia, Café El Fénix. Martínez. U-1752. 49705 16 nv.

DE oportunidad, se necesita una persona con 300 pesos para un negocio positivo que da y produce para vivir cualquier persona o familia. Informan: Luz 59, oficina. 49645.—22 Nov.

La gran Escuela Automovilista
"KELLY"

Parque de Maceo, solicita Alumnos. Clases día y noche. La más antigua y única en la Habana. Para prospecto o cartilla de examen manden 6 sellos rojos. 49587 17 nv.

CAFE-CABARET

se solicita o se admite socio con algún dinero para la explotación del negocio, sea inteligente, honrado, activo. Para informes: 12 y 23, Vedado. Edificio Fonollar. 49234.—17 Nov.

SE SOLICITAN AGENTES

que deseen trabajar, para la propaganda de una sociedad benéfica de gran reputación, se da buena comisión y se garantizan muy buenos resultados. Informes en Tejadillo número 45, de 8 de la mañana a 5 de la tarde. 47843.—20 Nov.

¡OJO! ¡OJO!

Propietarios, el único que garantiza la completa extirpación del comején, contando con el mejor procedimiento y gran práctica, recibe aviso en 10 de Octubre No. 534. Piñol. I-3302 46222.—15 Nov.

26.—Agencias de colocaciones

VILLAVERDE Y COMPAÑIA
O'REILLY 13
Teléfono A-2348. Unica Agencia que dispone de personal competente y recomendado por sus aptitudes, moralidad y referencias. Facilita cocineros, criados, jardineros, dependientes, en todos los giros, chauffeurs, fregadores, ayudantes, camareros y cuantos empleados necesiten se mandan a cualquier punto de la isla. Villaverde y Ca. O'Reilly 13. Tel. A-2348. 49719 18 nov.

LA LEONESA. Facilita cocineros, cantineros, criados, camareros, dependientes de café o fonda; jardineros, chauffeurs, repartidores de cantinas, criadas, cocineras. Informan Suárez 29. Tel. A-8816. 49953 16 nv.

LA AGENCIA LA UNION

De Marcelino Menéndez, 29 años de establecida. Es la única que en cinco minutos facilita todo el personal con buenas referencias. Llamen al Teléfono A-3318. Habana 114. 49923 20 nv

EL IRIS. A-9132

Agencia de colocaciones, tenemos criadas, criados, cocineras, cocineros, manejadoras, dependientes para café y para fonda y empleados para toda clase de trabajos Luz 59. 48583 4 dic.

(G) SE OFRECEN

27.—Criadas de mano y Manejadoras

DESEA colocarse una señora española de criada de mano o manejadora, duerme en la colocación. Informan en Obrapía número 51. Teléfono A-3002. 49988 18 nov.

SE desea colocar una joven española para criada de mano o manejadora en casa de moralidad, es trabajadora y tiene quien la garantice. Informan calle 5 y Baños. Teléfono F-5971. 50025 18 nov.

JOVEN española se ofrece para criada de mano o manejadora. Informan Teléfono I-3015. P. de Asturias 8 entre Santa Catalina y Milagros, Víbora. 49893 16 nv.

DESEA colocarse una joven española para comedor o cuarto. Tiene buenas referencias. Cuba 5. Teléfono A-7398. 49895 17 nv.

DESEA colocarse una joven española, de criada de mano. Es limpia y formal. Desea casa de moralidad. Informan San Rafael 76. Teléfono M-9145. 49907 17 nv.

DESEA colocarse española con referencias, por horas o para criada de cuartos o comedor. Teléfono F-2332. Dormir fuera. 49911 17 nv.

DESEA colocarse una joven española para cocinera o criada de mano. Tiene referencias. Teléfono F-3142. 49910 17 nv.

DESEA colocarse una peninsular, para criada de mano o de cuartos o un matrimonio solo. Sabe cocinar. Figuras 11. Teléfono A-6716. 49915 17 nov.

Se ofrece joven española para criada de mano o manejadora. Informan Teléfono A-9334. 49979 17 nv.

SE ofrece una buena criada o manejadora o para trabajar por horas. Buenas referencias. Sol 91. M-1860. 49974 16 nv.

SE OFRECEN

DESEA colocarse una buena criada de mano o para habitaciones o manejadora y una buena cocinera. Tienen recomendación de las casas que trabajaron. Compostela 58. Teléfono A-4792. 49922 16 nv.

DESEA colocarse una joven española para criada de mano o manejadora y práctica en el servicio. Tiene referencias. Teléfono F-1849. 49925 17 nv.

DESEA colocarse una joven española de criada de mano. Entiende bastante de cocina. Informan en la calle 13 número 3 entre M y N. Vedado. Referencias por escrito. 49917 16 nv.

DESEA colocarse una señora peninsular de manejadora, criada de cuartos o criada de mano, para corta familia. Tiene referencia. No le importa ir al campo. Teléfono U-4669. Antonia. 49934 16 nv

UNA joven española desea colocarse de criada. Sabe coser muy bien. Sirve al comedor, de buena presencia y con referencias. M-7122. 49938 16 nv.

DESEA colocarse una muchacha española para criada de mano. Entiende algo de cocina. Informan Teléfono M-3558. 49942 18 nv.

DESEA colocarse una muchacha española para los quehaceres de corta familia o para cocinar; ha trabajado también en casas de americanos. Informan Neptuno número 237. Teléfono U-2359. 49944 17 nv.

DESEA colocarse una señora española para criada de mano o manejadora. Informan: Sol 64. Teléfono A-7423. 49945 16 nv.

DESEA colocarse una joven española de criada de mano o de cuartos. Sabe trabajar y tiene buenas referencias. Informan Progreso 19, altos. 49936 16 nv.

DESEA colocarse una muchacha península, de criada de mano, con referencias. Villegas 85, segundo piso. Informan Teléfono A-5759. 49951 20 nv

DESEA colocarse joven española para criada de mano o manejadora. Informes Oficios 50. Teléfono A-6639. 49952 18 nv.

DESEA colocarse una joven española para criada de mano. Lo mismo para cuartos. Sabe coser. Desea casa de moralidad. Informan Amistad 30. Tel. A-8350 49958 16 nv.

UNA muchacha española, recién llegada y de muy buenas cualidades, solicita colocación, de criada de mano, en casa de moralidad. No tiene pretensiones e informan en Maloja 158. 49965 17 nv.

DESEA colocarse una joven española para criada de mano, comedor o cuarto, con referencias. Informan Morro 1, altos. Teléfono A-1815. 49967 16 nv.

DESEA colocarse una muchacha española para criada de mano o por horas. Desea ganar de 20 a 25 pesos. Infocman Apodaca número 2. 49970 16 nv.

DESEAN colocarse tres jóvenes españolas de criada de mano o manejadoras. Son cumplidoras de su obligación. Informan en Cristo 16. Teléfono A-3015. 49921 17 nv.

OFRECESE joven española para cuartos y costura con inmejorables referencias. Desea casa estable y otra manejadora. Teléfono M-9464. 49914 17 nv.

SE desea colocar una joven española de criada de mano o de manejadora. Informa, teléfono A-7426. 49817 15 nov

SE desea colocar una señora peninsular de mediana edad; es limpia y trabajadora; entiende de todo, en casa seria. Churruca 35, Cerro. 49820 16 nov

SE ofrece joven española para criada de mano. Tiene referencias. Tel. A-5394. 49836 16 nv.

DESEA colocarse una señora joven, española, de criada de mano o manejadora. Entiende un poco de cocina. Lleva tiempo en el país. Príncipe 21, bodega. Teléfono U-2946. 49863 16 nv.

JOVEN asturiana desea colocarse como criada de mano o manejadora. Conoce la Habana. Sabe cumplir con su obligación y es cariñosa con los niños. Informan: Luz 66, cerrajería. Tel. M-4371. 49854 15 nv.

SE ofrece joven vizcaína, recién llegada, para criada de mano o limpieza de habitaciones. Tiene quien responda de ella. Informes alto de la Peletería La Aplanadora. Reina y Belascoain. Tel. A-6438. 49715 15 nv.

SE ofrece una señora alemana que entiende de todo, habla español, para corta familia. Informan: Oficios, 17, altos, habitación número 3. 49659.—18 Nov.

DESEA colocarse muchacha española, para criada de mano o manejadora. Cose, plancha y es cariñosa con los niños Tiene referencias. Gral. Lee y M. Rodríguez. S. Suárez. Panadería. I-3939 49889 15 nv.

DESEA colocarse una muchacha española con tiempo en el país, para criada de mano o cocinar y limpiar si es corta familia. Con referencias. Informan Reina 73. M-4716. 49698 15 nv.

UNA joven desea colocarse de criada, entiende de cocina. Teléfono X-1980, ferretería, de 8 a 10 a. m. 49665.—15 Nov.

SE ofrece una señora de color para el cuidado de un niño o niña, en su casa; será bien atendido. Para informes, Nueva del Pilar número 44, por Santo Tomás, letra A. 48814 16 nov

28.—Criadas de Habitaciones y Coser

DESEA colocarse una muchacha española para cuartos o criada de mano. Informes Teléfono F-4351. 50005 18 nov.

DESEA colocarse una muchacha española de criada de cuartos. Sabe coser a máquina y a mano, y de comedor. Sabe servir a la rusa. Llamen al Tel. FO-1091 49960 16 nv.

DESEA colocación para cuartos una muchacha española. Sabe cortar toda clase de ropa de señora y niños. Desea casa de formalidad. Tiene la garantía donde trabajó 5 años. Vives No. 52. Tel. A-4954. 49897 16 nv.

SE ofrece joven española para cuartos y coser o para manejadora. Tiene referencias. Informan Teléfono A-5394. 49835 16 nv.

DESEA colocarse una joven española de criada de cuartos o comedor. Desea casa de moralidad. Tiene referencias. Para informes O'Reilly 12 a todas horas. 49845 16 nv.

DOS jóvenes españolas desean colocarse de criadas de comedor o de cuartos en casas estables y de moralidad, en el Vedado. Tienen referencias de casas conocidas. Informan Teléfono F-1445. 49869 15 nv.

DESEA colocarse una joven española en casa de moralidad, para criada de cuartos. Sabe coser o para criada de comedor. Informan Sol 105. Tel. M-2096. 49656 15 nv.

UNA joven española desea colocarse para cuartos o criada de mano. Es seria. Teléfono U-2386. Llame por Encarnación 49720 15 nv.

29.—Criados de mano

JOVEN peninsular, se ofrece para criado de mano, tiene buenas recomendaciones de las casas donde trabajó. Llame al teléfono X-1012. 50019 18 nov.

DESEA colocarse de criado de mano un joven español, de 26 años de edad, con mucha práctica en el servicio doméstico, con muy buenas referencias de las últimas casas que ha trabajado. Informan: U-3468. 49896 17 nv.

SE ofrece un joven español, para criado de mano, práctico en el servicio y tiene referencias. Informan Teléfono F-5016. Bodega. Vedado 49943 17 nv

SE ofrece un buen criado para comedor y para la limpieza de casa. Sabe muy bien su obligación. Tiene buenas referencias de la casa que ha trabajado. Teléfono A-7916. Tenente Rey 24. 49948 17 nv

SE ofrece un criado de mano, para oficinas. Sabe su obligación, con la limpieza y otros trabajos, como pintar y arreglar desperfectos eléctricos. Teléfono A-7916. Teniente Rey 24. 49947 17 nv.

DESEA colocarse un criado de comedor, con buenas recomendaciones de las casas que ha trabajado. Informan por Teléfono F-1712 49939 17 nv.

DESEA colocarse un joven español de criado de mano, práctico en servicio de comedor. Sabe de jardín. Tiene recomendaciones de las casas en que trabajó. Informan Obispo 33. Teléfono A-7436. 49971 17 nv

CRIADO de mano, español, acostumbrado al servicio fino, desea casa donde sepan apreciar el buen servicio. Sale al campo. No tiene pretensiones. Dirección Habana 114. Preguntar por Eugenio. Teléfono A-3318. 49878 17 nv

SE ofrece criado de mano honrado y trabajador; tiene buena idea para cualquier trabajo. Informan teléfono A-7654. 49800 16 nov

SE OFRECEN

SE ofrece criado de mano, peninsular, habituado a un esmerado servicio, con referencias de casas conocidas. Lo mismo me coloco de portero o camarero. Voy a cualquier punto. Teléfono A-4792. 49844 16 nv.

DESEA colocarse un buen criado de mano. Tiene buenas referencias de casas que ha trabajado. Desea casa de moralidad. Prado 72. Teléfono A-1978. 49597 15 nv.

30.—Cocineras

DESEA colocarse una señora de color para cocinar solamente, no duerme en la colocación. Informes Teléfono A-1796. 50002 18 nov.

SE ofrece una madre húngara 40 años para cocinera y su hija de 22 años para manejadora, la dos hablan inglés la hija muy bien; para trabajar junto en la misma casa $60 para las dos. No hablan español. Llamar A-3070. Preguntar por "Betty". 49892 18 nov.

SE ofrece una muchacha para cocinar y limpiar para matrimonio solo o criada mano, tiene referencias. Informan Teléfono F-2591. 50018 19 nov.

SE desea colocar una joven de cocinera en casa particular o de comercio. Informan Colón número 1 y medio Teléfono A-8073. 50022 17 nov.

SE desea colocar una joven de color para cocinera en casa decente y en la misma una lavandera para lavar en su casa. Teléfono I-2684. 50026 18 nov.

SEÑORA española desea colocarse para cocinar y ayudar algo a la limpieza de corta familia o criada de mano. Concordia 195, bodega. Teléfono U-3211. 49904 18 nv.

DESEA colocarse una cocinera de color, de mediana edad, es práctica en su oficio y tiene quien responda por ella. En la misma una general lavandera, ropa de señora y de niños, en su casa o en la calle. Informan Teléfono M-9282, de 7 a 11 de la mañana. 49908 17 nv.

DESEA colocarse una joven española de cocinera. Sabe desempeñar bien su obligación y sabe bastante de repostería. Tiene buenas referencias y duerme en la colocación. Informan en la calle Basarrate y Zapata. Teléfono U-3714. 49924 17 nv

SE ofrece peninsular para cocinar y ayudar a la limpieza. Sabe cocinar. Sueldo $15.00. Guasabacoa. Padilla y Barreto número 126, bodega. 49927 16 nv.

DESEA colocarse una cocinera. Sabe cumplir con su obligación. Informan en Bernaza 20. Tiene referencias. 49931 17 nv

DESEA colocarse una muchacha española para cocinar y limpiar, para matrimonio solo o corta familia o para criada de cuartos. Sabe coser y tiene referencias. Informan: Villegas 42, habitación 3 49929 16 nv.

SE ofrece una buena cocinera de color, de buena presencia, sabe hacer dulces. No duerme en la colocación. Tiene referencias. M-7122. 49937 15 nv.

DESEA colocarse una señora, cocinera, española. Cocina a la criolla y a la española. Informan: Tamarindo 69. Teléfono I-4665. 49941 16 nv.

DESEA colocarse una señora cocinera, española. Sol 64. Teléfono A-7723. 49946 16 nv.

DESEA colocarse una señora para cocinar y limpiar para matrimonio solo o poca familia, sin niños. Es muy trabajadora y tiene buenas referencias. No duerme en la colocación. Tel. M-3538. 49957 16 nv.

DESEA colocarse una cocinera española de mediana edad. Sabe cocinar a la criolla y española. Informan Tel. FO-1091 49961 16 nv.

DESEA colocarse cocinera repostera. Cocina a la criolla y a la española. No tiene inconveniente que sea casa de comercio. Hace plaza. Tiene referencia. Informes: Teléfono M-3641. 49969 17 nv.

DESEA colocarse una muchacha de color para cocinera, con buena referencia Sabe hacer dulce. Informan en los Teléfonos I-2643 e I-6937. Prefiere el Vedado o Víbora. 49973 17 nv.

SE ofrece una buena cocinera. Es práctica y formal. Sol 91. M-1860. 49975 16 nv

DESEA colocarse de cocinera una española de mediana edad; cocina a la criolla y a la española; entiende algo de dulces. No duerme en el acomodo. Teléfono M-4205. Domicilio, Campanario número 190. 49777 16 nov

DESEA colocarse joven española para cocinar o criada de mano o para todo en casa de matrimonio solo, con buenas referencias de donde ha trabajado. Informan calle Dos No. 258 entre Zapata y 31. Tel. F-4965. Vedado. 49864 15 nv.

DESEA colocarse una señora de color, de mediana edad, de cocinera. Sabe cumplir con su obligación. Tiene muy buenas referencias. Solo para cocinar. Belascoain 108. Mueblería. 49852 16 nv.

SE ofrece una cocinera española de mediana edad para casa de moralidad. Informan en J. María 13. Teléfono M-8316. 49655.—15 Nov.

SE solicita una buena cocinera, preferible del país, con referencias. Presentarse en la Quinta Palatino, Cerro. E 2635 3 d 13

31.—Cocineros

UN cocinero asiático desea colocarse en casa particular, cocina a la criolla y española y francesa repostero, limpio y formal, desea buen sueldo. Pregunten por Rafael Wong. Teléfono A-1731. 50003 18 nov.

SE ofrece un buen cocinero repostero, pardo para casa particular o casa de comercio. Informan Monte 379. Teléfono: M-4765. 49933 18 nov.

SE ofrece un cocinero con buenas referencias. Sale al campo. Trocadero 40. Teléfono M-9326. 49891 16 nv.

COCINERO y repostero fino, muy limpio, se ofrece para la ciudad o repartos, hombre solo, sin pretensiones de gran sueldo, para hotel, particular o comercio. Cuarteles 3. A-9207. 49894 16 nv.

COCINERO del país desea colocarse en casa particular o del comercio. Sabe repostería, sin grandes pretensiones. Va al campo. Es hombre solo. Tel. M-7447. 49898 17 nv.

DESEA colocarse un cocinero repostero, español. Teniente Rey 54. 49823 16 nv.

COCINERO español desea colocarse en casa particular. Es práctico en cocina española y criolla. Tiene referencias. Informan: Teléfono F-5152. 49710 15 nv.

UN cocinero asiático joven desea colocarse en casa particular, cocina bien a la criolla y española, sabe hacer dulces, tiene referencias. Informan: Calle Zapata, esquina A, bodega. Preguntar por Manuel. Teléfono F-3395, M-6101, Vedado. 49647.—15 Nov.

33.—Chauffeurs

DESEA colocarse un chauffeur español, con 22 años en casa particular o del comercio No le importa ir al campo y conoce bien la Habana. Informan A-7654 49890 18 nv.

CHAUFFEUR mecánico, de color, con referencias, y que sabe cumplir con sus obligaciones, desea colocarse en casa particular. Para más informes llame al A-2697 o M-3250. 49901 19 nv.

UN joven de 19 años, se ofrece para ayudante de chauffeur o de oficina. Sabe manejar automóvil. Llame al Teléfono A-5016. Fernández. 49940 16 17 nv.

CHAUFFEUR español, desea colocarse en casa particular o comercio. Tiene excelentes cartas de casas de familia de esta ciudad. Maneja cualquier máquina. Conoce perfectamente el tráfico y la ciudad con 10 años de práctica. Conoce mecánica. A-6842. 49966 17 nv

CHAUFFEUR mecánico, español, desea colocarse en casa particular; tiene buenas referencias de donde trabajó. Cualquier carro siete años de práctica en la Habana. Pregunte por Bouza, U-1879. 49794 16 nov.

CHAUFFEUR español, con referencias de las casas que ha trabajado, desea colocarse en casa particular; sabe manejar toda clase de máquinas. Informes, Teléfono U-2888. 49803 16 nov

SE ofrece un chauffeur español de 25 años de edad, para trabajar en casa particular o de comercio. Es muy práctico en el oficio y tiene buenas recomendaciones. Informan por el Tel. I-2918. 49846 15 nv

CHAUFFEUR mecánico, español, se ofrece. Sabe manejar todas marcas. No tiene pretensiones. Llamen al Teléfono I-2470. 49848 17 nv.

CHAUFFEUR del país, blanco se ofrece para casa particular, 7 años de práctica y con referencias. Informan Teléfono: U-5931. 49850 15 nv

DESEA colocarse chauffeur español en casa particular o comercio. Tiene referencia de la casa que ha trabajado 4 años Informan: Teléfono M-3183. 49872 15 nv.

CHAUFFEUR desea colocarse sin pretensiones. Tiene referencias. Maneja toda clase de máquinas. Informan Teléfono U-2786. 49753 15 nv.

FINCAS URBANAS

DESEA colocarse de chauffeur joven español, en casa particular o comercio, es competente y tiene quien lo garantice. Teléfono M-3386. Zulueta 3, (por Animas). Café "Bar América". 49662.—16 Nov.

CHAUFFEUR español, desea colocarse en casa particular o de comercio. Tiene referencias de las casas que ha trabajado y maneja toda clase de máquinas. Informan F-2255. 48708 15 nv.

34.—Tenedores de libros y Oficinistas y Empleados de Oficinas

JOVEN 20 años conociendo inglés, francés, español, Teneduría de Libros, Mecanografía, práctica oficina y comercial, desearía colocarse sin pretensiones en oficina o almacén. Inmejorables referencias. Dirigise A. M Cristo 28, altos. 49991 22 nov.

EXPERTO contador mercantil se ofrece para llevar su contabilidad por horas. Sr. A. Zalduendo. Teléfono I-6582. 49903 24 nv.

35.—Varios

UN matrimonio que desea hacerse cargo de un solar, en la misma una muchacha española desea una casa para hacer limpieza por horas. Infanta 61. Telf. U-1522. 49987 18 nov.

UN jardinero desea colocarse en casa particular. Tiene buenas recomendaciones y muchos años de práctica, inteligente en el ramo. Calle 25, Vedado, entre B y C. Teléfono F-5371. 49900 17 nv.

DESEA colocarse una joven española para lavar y planchar o para criada de mano. Sabe cumplir con sus obligación y duerme fuera. Informan en Bernaza 20 cuarto número 16. 49913 19 nv.

DESEA colocarse un joven español, para dependiente de café. Informan en la calle N número 6 entre 15 y Calzada. Vedado 49916 16 nv.

SE desea colocar un joven cortador, camisero y dependiente artículos para caballero; no tiene pretensiones; tiene buenas referencias de la casa donde trabajó. Informan en San Miguel 74, por San Nicolás. 49779 16 nov

SEÑORA peninsular de edad, desea colocarse para todo. Compostela 18, altos, habitación 23. 49508 16 nov.

SE desea colocar joven español de 22 años de edad, en un almacén o trabajo análogo, tiene referencias de las casas que ha trabajado. Informan San Isidro 41. Telf. A-5025. F. Menéndez y García. 49506 18 nov.

SE desea colocar un joven español de criado de oficina o almacén, ayudante de chofer o encargado de casa de inquilinos, otro cualquier trabajo, es serio y formal. Informa: Calzada y Baños, 258. Teléfono F-2255. 49646.—15 Nov.

CORRESPONSAL-Traductor, inglés español, muy competente y rápido, admite trabajo por horas o por iguala. San Miguel 3, altos, cuarto No. 8, por la mañana. Apartado 722. 49866 16 nv.

DESEA trabajar un hombre muy práctico, como fregador de platos y también reparte cantinas y sabe de criado de mano. Prefiere poco sueldo. Bien recomendado. Va a todas partes. Teléfono U-5824. Jesús Peregrino 59. 49559 15 nv.

UNA señora formal desea colocarse para acompañar o asistir a una señora, desea casa de moralidad. San Francisco. número 3. Víbora. 49653.—15 Nov

MECANICO tornero experto en maquinarias y motores, automóviles, etc., etc. desea colocarse en cualquier taller dentro de la Habana. Informes Teléfono X-1484. 49507 21 nov.

JARDINERO con buenas referencias más de seis años de práctica, desea colocarse. Informan en Concordia y San Francisco, bodega, teléfono U-3211. 49812 15 nov

(H) COMPRA Y VENTA DE FINCAS

36.—Urbanas

COMPRA Y VENTA DE CASAS
TERRENOS Y FINCAS RUSTICAS

DINERO EN HIPOTECA

MENDOZA Y CA.
Corredores
Obispo 63. Habana.

Dirigirse al Sr. Cruz Muñoz
Teléfono M-6921.
Horas, de 9 a 11 a. m.

E. 2349 Ind. 1 Oct.

MANRIQUE, cerca de Neptuno, vendo casa a la brisa de dos plantas, apta para profesional o permite por otra de una planta. Informes: M-2403.

MAGNIFICO negocio, a una cuadra de La Isla de Cuba y del Ten Cent de Monte, vendo una casa, de dos plantas, cantería, moderna, en $25.500. Trato directo. Informes, Habana 81. Teléfono A-3973. 49785 16 nov

GANGA verdad. En $5.000, una casa portal, jardín, sala, tres cuartos, comedor, baño completo, cocina y hermoso garage, punto alto y saludable. Calle Oeste entre Luis Estévez y Lacret, Santos Suárez, en el número 14. 49808 18 nov.

POR $2.300 linda casita calle Reforma especial para familia. Sala, tres cuartos, servicios, dos patios. Dueño señor Calzada. Teléfono A-7462. 49841 17 nv.

LEAN esto. Todas de mampostería, tres casitas que son un encanto, con dos ventanas cada una, baño intercalado, de azotea. Rentan $73 en $6.500 las tres, calle San Lázaro (Pasaje) casi esquina a Pocito, Víbora. Dueño: Rosa Enríquez 2 esquina a Santana, Luyanó. Gutiérrez. Teléfonos F-6152 y A-2575. 49865 18 nv.

EN LA VIBORA

Loma de Chaple, lugar muy sano y pintoresco, se vende baratísima, una preciosa casa nueva, sin estrenar, de dos plantas independientes del todo. Debido al gran declive del terreno, los bajos dan frente a una calle y los altos a otra. La planta alta tiene jardines, portal, sala, tres cuartos de 4 por 4, lujosísimo baño, comedor con azulejos sevillanos, cocina, calentador, despensa, magnífico garage con servicios para el chauffeur y en la azotea dos cuartos con servicios para criados. La planta baja se compone de jardines, gran portal, sala, hall, tres cuartos, comedor, baño, cocina y un buen garage. Esta propiedad, que vale muy bien $20.000 se da en solo $15.500. Para verla y tratar, dirijanse a F. Blanco Polanco. Concepción 15, altos, Víbora. Teléfono I-1608. 49626 15 nv.

VENDO EN LA CALLE DE

Animas, a una cuadra de Galiano, una moderna casa de tres plantas, regia y amplia, construcción de primera. Renta 200 pesos. Su precio $23.500. Dejo la cantidad que quiera en hipoteca y por el tiempo que quiera. Más informes en Monte 317.

VENDO EN LA CALLE DE

Corrales, una gran casa de tres plantas, estructura de cemento, acera de la sombra. Renta 140 pesos. La doy por 13.500 pesos y dejo lo que quiera en hipoteca, largo plazo. Más informes en Monte 317. 49743 15 nv.

CASI UN REGALO, DOS CASAS

modernas, una de esquina, son preciosas, están próximo al tranvía de Santos Suárez. Constan de jardín, portal, sala, dos cuartos, cuarto de baño, comedor, cocina y patio. Precio de las dos $8.500. Ganan $90. Para tratar, dueño en Monte 317. 49742 15 nv.

FRANCISCO González. Corredor de Fincas. Reina y Rayo. Café El Especial. Teléfono M-8621. Doy dinero en hipotecas en pequeñas y grandes cantidades. Compro y vendo fincas rústicas y urbanas. Se reciben órdenes de 9 a 11 a. m. 49590 19 nv.

COMPRO casa en el Vedado, y doy como parte de pago mi casa. Calzado Columbia, cerca del Colegio Belén. Manzana de Gómez 545, teléfono M-6031. 49337 16 nov.

FINCAS URBANAS

REGIA propiedad. A dos cuadras de Belascoain vendo preciosa casa de esquina de tres plantas con ocho viviendas acabada de fabricar y renta $355 mensuales. Precio en $45.000. P. Quintana. Belascoain número 54, altos. Tel. U-5735. 49615 15 nv.

VENDO EN LA CALZADA

del Monte, cerca de Angeles, una buena casa de una planta, preparada para otras. Tiene 311 metros y da muy buena renta. La doy a $160 metro con fabricación, que es una ganga. Solo informo a compradores. Vallongo en Monte 317. 49749 15 nv.

VEDADO CALLE 23 $12.000

a media cuadra de la calle 23 próximo a Paseo, casa moderna con jardín, portal, sala, comedor, cuatro habitaciones y dos baños. Gerardo Máuriz, Obispo 64, teléfono A-3166 de 10 a 11.

VEDADO GRAN CASA DOS PLANTAS

próximo a 23 y parque de Medina con seis habitaciones y garage para cada planta $52,000. Gerardo Máuriz, Obispo 64, teléfono A-6166 de 10 a 11.

LEALTAD PROXIMO A SAN RAFAEL

moderna casa de tres plantas, renta $210. Precio $25.000. Gerardo Máuriz, Obispo 64, fono A-3166 de 10 a 11.

GALIANO $46.000

de dos plantas, otra en Galino $35,000. Gerardo Máuriz, Obispo 64, teléfono A-3166 de 10 a 11. 49531 16 nov.

SE vende el ventilado y elegante chalet de construcción moderna Cerro 601 esquina a Patria. Tiene seis dormitorios a la brisa, dos baños, garage y toda clase de comodidades para familia numerosa. Mide 400 metros. No corredores. Se enseña de 1 a 4, y a esas mismas horas se informa por el teléfono A-4903. 49360 19 nov.

CASAS que rentan un 10 0|0 libre vendo en las siguientes calles: Clavel esquina, en $14.000. San José, esquina en $31.000. Neptuno, centro, en $18.500. Trocadero, esquina en $110.000. Vedado, calle 17 esquina y centro en $90.000. Calle 23 centro en $18.000. Aguiar, centro

(LL) DINERO EN HIPOTECAS

41.—Se ofrece

HIPOTECA $500 a $50.000, Habana Repartos. También segunda hipoteca; voy a domicilio. Neptuno 29, "Campoamor" de 9 a 11 y de 1 a 3. Díaz. 49784 21 nov.

DOY dinero en primera hipoteca sobre casas que ofrezcan garantía para la Habana, del 7 al 8 por ciento, para las afueras, del 8 al 10. Entrega rápida con títulos limpios. Informes en la bodega de Animas y Consulado. Tel. A-8618. Sr. Fernández. 49978 16 nv.

DINERO barato, Habana, doy cien mil pesos, 6 0|0, $100.000 7 0|0, $60.000, $20.000, $10.000 y $18.000 8 0|0; 5, 6 y 7.000 al 8 0.0; $6.000 7 0|0. Fracciono $30.000 en Repartos y segundas hipotecas pequeñas. Trato directo con propietarios. Empedrado 33. Teléfono A-8502. Mazón. Notaría Roselló. 49829 17 nv

HIPOTECAS AL 7 POR CIENTO

Tengo para hipotecas en todas cantidades y sobre solares o casas.

JORGE GOVANTES

San Juan de Dios 3. M-9595, A-5181. 49521 21 nov.

DINERO al 7 y 8 0|0. Tengo para colocar $100.000. También los fracciono en pequeñas partidas, Habana o Repartos. Sr. P. Quintana. U-5735. Belascoain 54, altos. 49615 15 nv

DINERO EN HIPOTECA

Cualquier cantidad. Tintorería Alaska. Obrapía 45. Teléfono M-9775. López. 48955 7 dc.

DINERO para hipotecas al tipo más bajo de plaza, en todas cantidades, con la mayor reserva y prontitud. Miguel F. Márquez, Cuba 50. E 2518 ind. 1 nov.

HIPOTECAS

En grandes y pequeñas cantidades en primera y segunda hipotecas al mejor tipo de plaza, sobre casas construídas y en construcción en la Habana, Marianao y sus repartos, también sobre fincas rústicas y solares yermos, brevedad y reserva, Martínez y Prieto, O'Reilly número 23, de 10 a 12 y de 3 a 5, teléfono A-6951. E 2460 30 d 15 oct.

HIPOTECAS DOY DINERO

operaciones en 24 horas, compro casas y vendo, doy dinero sobre solares, avíseme y lo atenderé enseguida, Molina. Teléfono M-8281. Galiano 24. 46645 17 Nv.

DINERO

AL 7 POR 100

Habana 82. Teléfono A-2474

E. 2484.—30d-27 Oct.

DINERO

En pignoraciones sobre joyas, interés económico y en todas cantidades. La Nueva Mina, de Bahamonde y Fernández, sucesores de Ricardo Rivera, Bernaza 8. Teléfono A-3662. E 2490 30 d 1 nov

CLAUDIO R. ARELLANO

Dinero en Hipoteca

Tel. A-8297. Cuba, 50. E 2501 ind. 1 nov.

42.—Se toma

HIPOTECAS

Deseamos trato directo con quien desee colocar dinero en hipotecas. Antes de proponerlas son examinadas y tasadas para evitar molestias. Oficina de Gustavo Moreno, Arquitecto. Edificio Larrea, departamentos 318-320, Aguiar y Empedrado, teléfono A-3741, ver al señor Galtén. 49789 23 nov

NECESITO en hipoteca 5,000 pesos sobre una esquina calle Avda. Primera y 7, Buena Vista, local para bodega y 3 casas más 1 por ciento de interés. F-1324, Chirino o Sanchez. FO-2291. 49634.—15 Nov.

DESEO TOMAR

3.000 pesos en hipoteca por un año a dos más. Doy garantía triple. No deseo corredores. Informes Café El Sol de Cuba. Zanja y Belascoain. Teléfono U-5889. Sr. Ares. 49712 15 nv.

NECESITO $20.000 AL 7½

Garantiza casa 2 plantas en San Lázaro, 290 metros. Jorge Govantes. San Juan de Dios 3. M-9595. A-5181. 49520 21 nov.

(N) COMPRA-VENTA DE OBJETOS VARIOS

OJO. Se vende un mostrador, propio para tintorería o tren de lavado, todo de cedro. No se repara en precio por estorbar. Informan Maloja y Arbol Seco, bodega. Pregunte por Avelino García de 5 a 8 p m. Habana. 49964 18 nv.

CAJA DE CAUDALES

Nueva, dos puertas exteriores, cuatro dentro, caja interior y gavetas. Precio de ocasión. También vendo otra más pequeña y nueva. San Ignacio 16. Una Underwood en $35.00. 49955 17 nv.

ARMATOSTE para puesto de frutas, con mostrador y vidriera, en cincuenta pesos; sirve para cualquier local; también mamparas y divisiones en todas cantidades a los precios más bajos. Cristina 20, teléfono A-5437. 49811 16 nov

SE vende casi regalada una caja de caudales de un mes de uso. Se da por lo que ofrezcan. San José 91. 49863 16 nv.

COMPRA-VENTA, OBJETOS

SE vende una sinfín nueva de 36 pulgadas y montada en caja bolas, moderna. Informes: Agua Dulce 10. Tel. A-2821. Taller de Carrocerías. 49887 16 nv.

VENDO en $60.00 un billar con sus bolas y demás enseres. Informan Agua Dulce número 10. Teléfono A-2821. Taller de Carrocerías. 49885 16 nv.

VIDRIERA

Vidrierita esquina portátil, moderna, se vende. Monserrate 29, Talabartería. También caja caudales, grande y moderna, de seis puertas. 49856 17 nv.

SE vende una vidriera mostrador chica. Monserrate 29. Talabartería. 49644.—15 Nov.

SE desea comprar un carrousell de usp. de motor eléctrico, que esté en buen estado, dirijanse a Manuel Cancio "Cine Unión", Guayos, provincia de Santa Clara. E 2623 5 d 12 nov.

BILLAR Brunswick excelente estado, completo, piña y carambolas, de 6 y medio por 3 y medio pies medida interior y lámpara de bronce apropiada se venden juntas o separadas en Calzada 101 esquina 2, Vedado. 48567 19 nov.

(Ñ) ENSEÑANZAS

GRAN COLEGIO Y ACADEMIA "CLAUDIO DUMAS"

Estrada Palma 60.—Víbora

Estudios de Bachillerato, Pedagogía y Comercio. Métodos modernos y Profesorado titular, especializados en matemáticas, literatura, lógica, cívica, etc. mecanografía, taquigrafía e idiomas. Garantizamos muy rápido aprendizaje del inglés por profesora inglesa. A los alumnos del Instituto se les repasa y ayuda a preparar los programas. Clases de día y por la noche. Se admiten pupilos, medio-pupilos y externos. Pensiones rebajadas. Pidan prospectos. Teléfono I-1393. 49880 15 nv.

PROFESORA normalista, educada y fina, se haría cargo de varias clases y repasos a domicilio, para niños y niñas de enseñanza primaria. Excelentes referencias. M-8585. 49783 18 nov

CLASES POR CORRESPONDENCIA

Teneduría de libros y demás asignaturas del comercio. Nuestros profesores, además de poseer larga práctica en la enseñanza, desempeñan importantes puestos en la industria, comercio y banca. Provéase de un honroso título siguiendo nuestros cursos. E. Argüelles. Monserrate 129, Habana. 49801 18 nov

PROFESOR titular de Primera y Segunda enseñanza, Bachillerato, matemáticas. Clases a domicilio. Métodos eficaces. Teléfono M-5599 a las 8, 11 y 6, L. Valdés. 49867 16 nv.

BAILES BAILES

Amistad 63, altos de la imprenta. Directora señorita P. Gil, única en la Habana que enseña con perfección y arte, Tango Rabalero y Argentino, Vals, Fox-Trot Danzón, Shotis y bailes de fantasía. El Charleston, enseñado por el campeón de Cuba Ramón Arias. Curso 8 pesos. Clases privadas, precios módicos. Teléfono A-2582. Informes de 9 a. m. a 7 noche. 49663.—20 Nov.

EVANGELINA Delgado, profesora de piano. Da lecciones de solfeo, teoría y piano en su casa y a domicilio. Cárdenas número 43. Teléfono M-9440. 49738 27 nv.

Academia de inglés "ROBERTS"

GALIANO 38, ALTOS

Clases nocturnas 6 pesos mensuales. Clases particulares por el día en la Academia y a domicilio. ¿Desea usted aprender pronto y bien el idioma inglés? Compre usted el METODO NOVISIMO ROBERTS reconocido universalmente como el mejor de los métodos hasta la fecha publicados. Tercera edición pasta $1.50. E 2410 ind 5 Oct.

CANTO Y PIANO

Enseñanza del puro canto italiano, por profesora del Real Conservatorio de Barcelona. Dos clases semanales, 5 pesos mensuales y a domicilio $15. Pagos adelantados. Figuras 8, altos, 4 a 9 p. m. M-4440. 49523 16 nov.

PROFESORA americana solicita alumnos para clases colectivas y también tiene algunas horas libres que puede dedicar en enseñar a domicilio. Miss Brooks. Hotel San Carlos. Egido 7. Habitación 610. 49278 16 nv.

ACADEMIA COMERCIAL

Clases individuales de Aritmética elemental y superior, Ortografía práctica, Mecanografía, Taquigrafía Pitman, reforma de letra, inglés, Teneduría de libros, Cálculos mercantiles. Se garantiza éxito. A. Orfila, Bernaza 57. 47075 8 Dbre.

COLEGIO "LA GRAN ANTILLA"

De 1a. y 2da. Enseñanza

Incorporado al Instituto Provincial

Director: José Ma. Peiró

Se admiten internos, medio internos y externos.

Calle 6 número 9, Vedado.

Teléfono F-5069. E2400-30d. O1

ACADEMIA DE MUSICA

Incorporada al Conservatorio Orbón. Directora, Juanita Bernardo. Clases de 2 a 5 de la tarde. Zulueta 30, altos, esquina a Neptuno. Clases a domicilio, de 8 a 12 de la mañana. Teléfono M-6998. 46454 16 nov.

ENSEÑANZAS

ESTUDIO

MARIANO MIGUEL

ESCUELA LIBRE DE PINTURA

PREMIADO en la Exposición Nacional de Bellas Artes de Madrid, de 1904. Expositor de "Societé de Artistas Francesas" de París, 1893. Diploma de Honor del Salón de Otoño de la Asociación de Pintores y Escultores de Madrid 1924. Jurado del Concurso Aguafuertes del Círculo de Bellas Artes, Madrid, 1923.

Clases de Pintura, Estética y procedimiento del color, Aguafuerte Repujado en cuero y metal Batik. Clases especiales para Arquitectos, Militares y profesores de Magisterio.

ESTUDIO

Edificio del DIARIO DE LA MARINA

Telf. F-3363. E 2521 ind 1 nov.

PROFESORA COMPETENTE

Ofrece sus servicios a domicilio. Lo mismo Ciudad como al campo. Primera y Segunda Enseñanza. Taquigrafía Pitman Pintura, labores, inglés, primaria y comercio. F-2669. 49423 10 dic.

ACADEMIA Y COLEGIO "MORALES"

Avenida de Menocal 102 (antes Infanta) esquina a San Rafael. Telf. U-3756. Directores: Carlota Morales de Gutiérrez y Federico Gutiérrez Alberdi. Pupilas, medio y tercio pupilas y externas. Primera y Segunda Enseñanza, Teneduría de libros, Aritmética Mercantil, Inglés, Taquigrafía, Piano, Corte y Costura, Bordados. Mecanógrafos en un mes, enseñándoles toda clase de trabajos de oficina y distintos sistemas de máquinas de escribir. Preparación para ingresar en la Escuela de Enfermeras, Comadronas, Instrucción para mayores. Se alquilan máquinas de escribir. 48820 16 nov

GRAN ACADEMIA COMERCIAL DE IDIOMAS, TAQUIGRAFIA Y MECANOGRAFIA, UNICA PREMIADA EN EL CONCURSO PROFESIONAL CELEBRADO EL 28 DE MAYO DE 1922. COLEGIO ELEMENTAL Y SUPERIOR. DIRECTOR: LUIS B. CORRALES. LOMA DE LA IGLESIA DE J. DEL MONTE. TELEFONO I-2490. CLASES DE DIA Y DE NOCHE. INTERNOS. EN TODAS LAS LIBRERIAS Y EN ESTA ACADEMIA SE VENDE LA UNICA ARITMETICA MERCANTIL PRACTICA, CON PROBLEMAS DE TENEDURIA DE LIBBROS, MAS UTIL Y MAS BARATA QUE SE CONOCE. E 2530 ind. 1 nov.

PROFESORA de francés, dos horas disponibles, lecciones a domicilio, inmejorables referencias, método rápido y sencillo. Dirigirse: Calzada, 133, Vedado. 49298 24 nv.

BAILES, WILLIAMS, M-3643

Clases particulares hasta que aprenda cinco bailes de salón distintos que usted quiera. $10 mensuales. No academia. Casa de familia. Apartado 1033. Teléfono M-3643. Prof. Williams. 46888.—20 Nov.

¿QUIERE GANAR $150.00 EN ADELANTE?

Aproveche su tiempo, que no le pesará.

TENEDURIA, CONTABILIDAD Y ANALISIS

Empiece llevando un juego completo de libros, pues es ciencia esencialmente práctica y abandone las teorías confusas. Curso y experiencia en tres meses.

TAQUIGRAFIA "PITMAN"

(EN ESPAÑOL E INGLES)

EN TRES MESES, TITULOS DIRECTOS AUTORIZADOS POR ISAAC PITMAN & SONS

INGLES, MECANOGRAFIA, ARITMETICA MERCANTIL, CALIGRAFIA, ORTOGRAFIA, ETC.

Garantizamos magnífico empleo; Graduados colocados este mes: Pedro Lens, Adela Cases, René López, Seymour Wills y otros

ATENCION ESTRICTAMENTE INDIVIDUAL

(También por correspondencia)

E. F. TIZOL

(Perito taquígrafo contador)

Profesor del Comercio

Teléfono M-6794.

Nueva del Pilar 31, esquina a Clavel, cerca de los Cuatro Caminos 48327 2 dic.

ACADEMIA "SAN MARIO"

Lealtad 145-B, Habana, teléfono A-9649. Admitimos alumnos y alumnas. Ingreso en el Instituto y Bachillerato, Comercio, Teneduría de Libros, Partida Doble, Calculación Rápida, Taquigrafía Pitmán, Mecanografía al tacto, máquinas modernas, Gramática, Aritmética e Inglés. También damos clases por correspondencia, adjunte 3 sellos para informes. 48713.—15 Nov.

BAILES, BAILES. REFUGIO, 8

altos de la Tintorería, entre Prado y Morro. Fox Trot, Charleston, Tango, Danzón, Paso doble, etc., en cortísimo tiempo. Un curso completo. $8.00. No haga papeles ridículos y aprenda. Empiece hoy

PROFESOR REX

No es Academia. 49790 18 nov.

ENSEÑANZAS

SANCHEZ Y TIANT

Colegio de Niñas

AVENIDA DE SIMON BOLIVAR, ANTES REINA, Nos. 118 y 120

La parte más alta de la Habana, 20 años de fundado. Bachillerato, enseñanza superior y primaria. Veinte afamados profesores. Alumnas internas, medio pupilas y externas. Teléfono A-4794. Se facilitan prospectos. 48905 6 dic.

UNA señorita americana que ha sido profesora durante algunos años en las escuelas públicas de los Estados Unidos, desea algunas clases de instrucción general e inglés, porque tiene varias horas desocupadas; dirigirse a Miss H. No. 10, Línea y M. 48638 19 nov.

INGLES

Enseñado por señorita americana. Sorprendentes resultados en pocas semanas. Garantiza el discípulo leerá, escribirá y hablará el inglés en breve tiempo. Lecciones a domicilio también. Miss Kapan. Belascoain 98. M-1194. 48957 7 dc.

(O) HOSPEDAJES

45.—Hoteles

HOTEL VANDERBILT

Espléndidas habitaciones con baño privado, propias para familias estables. El punto más saludable de la Habana. Loma de la Universidad. Neptuno 309, esquina a Mazón. 49791 23 nov

HOTEL ESPAÑA

Espléndidas habitaciones, muy frescas, para familias de gusto, con todo confort en Villegas 58, esquina a Obrapía. Precios reducidos y excelente cocina criolla y española. English spoken. Tel. A-1832. 49802 18 nov.

HOTEL TORREGROSA

Compostela 65 y Obrapía; en el distrito comercial y bancario, habitaciones todas con baño privado y elevador; gran restaurant en el segundo piso. Pensión completa, 2 pesos. 48443 3 dic.

THE SAVOY

NO HAY CIUDAD COMO LA HABANA para pasar un invierno agradable, pues posee todos los encantos de las capitales europeas y americanas, teatros, ópera, cines, clubs, paseos y además un clima delicioso. Esta casa THE SAVOY, ofrece comodidades para familias a precios razonables INCLUYENDO TRES EXCELENTES COMIDAS DIARIAS; mesa independiente para cada familia. Numerosos baños, habitaciones con baño particular. Todas las habitaciones con ventilación directa. Sesenta metros de hermoso portal siempre fresco y con sombra. Situada a media cuadra de los tranvías de la calle 17; tres cuadras de los de la calle 9 (Avenida Wilson); doce minutos del Parque Central, tiendas, teatros, Bancos, etc.

VEDADO, F. ESQUINA A 15.

TELEFONO, F-5270.

LA CASA DE LAS ESATUAS

E 2455 ind. 13 oct.

AVISO

El Hotel Roma, de J. Socarrás, se trasladó a Amargura y Compostela, casa de seis pisos, con todo confort, habitaciones con baño, agua caliente a todas horas, precios moderados. Teléfonos: M-6944 y M-6945. Cable y Telégrafo Romotel. Se admiten abonados al comedor. Último piso. Hay ascensor. E. 2345 ind. 1 Oct.

HOTEL "EL CRISOL" LEALTAD 102.

La mejor casa para familias. Todas las habitaciones con servicio privado, con agua fría y caliente a todas horas. Habitaciones desde $25.00 mensuales. Teléfono A-9158. E 2540 ind. 1 nov.

HOTEL SANTANDER

CASA PARA FAMILIA

Habitaciones y apartamentos con baños privados, comida a la española y criolla. Belascoain 98. Teléfono M-1194. 50051 1 dic.

HOTEL COLON

Villegas 110. Se alquilan habitaciones con todos servicios, agua fría y caliente, esmerado servicio; hay elevador. Casa de moralidad. 49019 22 nv.

HOTEL MAJESTIC

Belascoaín, 5

250 habitaciones con 250 baños. Teléfs. Centro Privado U-1081, U-1082

Es el privilegiado por las familias que deseen vivir con economía y lujo, sin carecer del confort que exige la vida moderna, como baños privados, con agua fría y caliente y teléfonos privados, así como una abundante y sabrosa comida. Para familias numerosas, precios especiales. Especialidad para matrimonios recién casados pasar su luna de miel. 49086 19 nov.

46.—Casa de Huéspedes

CASA de huéspedes. Se alquilan departamentos y habitaciones con agua corriente. Precios módicos y buena comida. Prado 113. Hay ascensor. 49897 30 nov.

CASA DE HUESPEDES

Virtudes 4, hay habitaciones amuebladas con lavabos de agua corriente para personas de gusto y todo nuevo, acabada de fabricar. Hay baños privados. 49388 20 nv.

HOSPEDAJES

NIAGARA HOUSE

Prado 47

Apartamentos se alquilan dos, con vista al Prado, el primero compuesto de dos habitaciones y baño privado; el segundo de sala, dormitorio y cuarto de baño privado con todos sus servicios, pudiendo tomar comida en la misma si se desea. 49868 19 nv.

HOTEL "BILBAO"

Altos de La Bilbaína. Neptuno 1, 3 y 5. Teléfono A-9041. Todas las habitaciones de este establecimiento tienen balcón a la calle y agua corriente. Baños privados Pensión completa. Estricta moralidad. Buen trato. Cocina esmerada. Tiene elevador. 47941 29 nv.

CASA DE HUESPEDES LA COMERCIAL

Muralla 12, se alquilan habitaciones con toda asistencia, propias para matrimonios de gusto o para familias estables, con toda la comodidad para el huésped de sesenta pesos en adelante para matrimonios, según la habitación que elijan. Teléfono A-0207. 49056 18 nov.

FORTUNA House. San José 80. Teléfono A-6113. Tengo buenas y lo más fresco de la Habana en habitaciones para hombres solos y apartamentos para familias, con o sin muebles y con toda asistencia. Comida criolla y española. Abundante agua, caliente y fría. Precios para todos los bolsillos. 49877 17 nv

(P) PARA LAS DAMAS

SOMBREROS PARA SEÑORAS Y NIÑAS

Acabamos de recibir los últimos modelos de las mejores casas de París. En Velours Gros Grain, Velours bordé, Velours Appl, Velours bichette, Velours Rouille, Chenille, Satin Damier, Feutre GrosGrain Feutre Rayés, Feutre Aubergine, Feutre Vel Mordoré, Taupe, y en infinidad de clases y colores. Precios de situación. La Casa de Enrique. Neptuno 74. 49954 29 nv.

MECANICO. Limpia y arregla máquinas coser, cocinas gas y calentadores. Precio: un peso cada cosa. Teléfono A-4519. F. G. Santos. 48819 15 nv

GUERRA A LAS ARRUGAS, ESPINILLAS Y MANCHAS POR EL SISTEMA DE LA SEÑORA ALONSO

Da a su cutis una expresión de hermosura y delicadeza incomparable. Trocadero 72 3|4 entre San Nicolás y Galiano. Teléfono M-2476. Las consultas de 1 a 7 p. m. 49440 10 dic.

SI DESEA vender su mantón, se lo compro, pagándole más que nadie; y si necesita uno de lo mejor, se lo vendo más barato que nadie. Concordia 8 y Aguila. Tel. M-9392.

CORTE el pelo a sus niños por expertos peluqueros, estilo americano y francés. Niños, 50 centavos; niñas modelos Garzón, Ninón, Juana de Arco, 50 cts. Señoritas 60 cts. Peluquería PILAR. Aguila y Concordia. Teléfono M-9392.

FUERA canas. Obtenga un hermoso color negro o castaño, usando La Favorita, tintura instantánea vegetal a base de Quina. Estuche $1 De venta en boticas y sederías. Depósito: Peluquería PILAR. Aguila y Concordia. Teléfono M-9392.

PARA rizar su melena. Tenacillas Marcel, 60 cts.; rizadores alemanes 5 cts.; redecillas 20 cts.; crepé 30 cts.; ganchos, 5 cts. Tintura La Favorita $1.00. PILAR. Aguila y Concordia. Teléfono M-9392.

PILAR. Peluquería de señoras y niños; peinados $1; masajes 50 ct.; manicure 50 cts.; lavado de cabeza, 50 cts.; teñido del cabello desde $5 Corte de melenas 50 cts. Trenzas, moños, postizos, cabello. Aguila y Concordia. Teléfono M-9392.

MANTONES de Manila; mantillas, peinetas españolas; todos colores; trajes típicos de todas naciones y trajes típicos de todas nacionaes y pinturas, maquillaje para artistas de teatro y cine. Alquiler de disfraces para Carnaval; pelucas y trajes para compañías de teatro y aficionados. PILAR. Concordia 8 y Aguila. Teléfono M-9392. 46358 15 nv.

MANIURE-PEINADORA

¿Querís tener las manos bonitas y elegantes? Llamen a Tomasa Martínez, que es la manicure y peinadora predilecta de la alta sociedad. A 0810. 48141 1 dic.

MODISTA SOMBRERERA

Confecciona abrigos, trajes, salidas de teatro, trajes de niños; todo por medida; recojo a domicilio; llame al teléfono U 1973. Neptuno 235 1|2. 48152 16 nov.

LEA ESTO

Señoras, Señoritas, Caballeros. Guarde este humilde anuncio. No lo pesará. Maestro experto zapatero hará parte de su felicidad, confeccionándole sus zapatos a su medida. No sufrirá los efectos implacables de los callos y las inflamaciones de los pies, por calzado defectuoso. Trabajo garantizado. Llame al Teléfono M-3284. Pasaré por su domicilio a tomarle su medida. Monte 409, entre Estévez y Pila. 47506 26 nv.

PARA LAS DAMAS

PARA LAS DAMAS

BORDASOLO EXCELSIOR

Se aplica a las máquinas de coser de todas clases y se pueden hacer multitud de bordados, rellenos, festones y matices lindísimos sin que se sepa bordar. Avise al Teléfono M-3064 y al día siguiente pasaré por su hogar para demostrárselo. Precio: Un Peso. Sr. Modesto Castro, Brasil 77. Tel. M-3064. Habana. 49759 19 nv.

(Q) COMPRA Y VENTA DE INSTRUMENTOS DE MUSICA

PIANO, vendo sin pretensiones; está nuevo; no se trata de piano de uso. No reparo en precio. Animas 168, letra A, entre Gervasio y Belascoaín. 49786 17 nov.

VICTROLA vendo en verdadera ganga una buena, un mueble muy elegante; la doy regalada. Tiene paro automático. Animas 168, letra A, entre Gervasio y Belascoaín. 49787 20 nov.

SE venden pianos de uso de las mejores marcas, de absoluta garantía. Precios muy baratos y se dan facilidades de pago El Brillante, Aguila 211. 49096 16 nov.

PIANOS nuevos de las marcas Majestic, a $340.00, autopianos $450. Victrolas a plazos. $2.00 semanales.

JOHN L. STOWERS

San Rafael No. 29.

Teléfono A-3962. Habana

E 2522 ind. 1 nov.

PIANOS, pianolas e instrumentos al contado y en plazos módicos. Música impresa y estudios para todos los conservatorios. Pianos de alquiler, afinaciones y reparaciones. Calidad y bajo precio. Viuda de Carreras y Ca. Prado, 115, teléfono A-3462. E 2542 ind. 1 nov.

AFINADOR de pianos. Experto en autopianos, W. H. Smith. El mejor en Cuba.

¡INDUDABLEMENTE!

Animas 35. Teléfono M-7478. Habana. E 2520 ind. 1 nov.

PIANOS nuevos a plazos, 10.00 al mes; automáticos $15.00. Victrolas $8.00 mensuales.

JOHN L. STOWERS

San Rafael No. 29.

Teléfono A-3962. Habana.

E 2523 ind. 1 nov.

(R) MAQUINARIAS

49.—Venta

SE venden 12 calderas verticales y multitubulares de varios tamaños, de 10 a 230 H. P., nuevas y usadas, y varias máquinas de vapor, verticales y horizontales de 10 a 80 H. P. Se encuentran en los talleres de Ignacio Goicoechea, Apartado 141. Caibarién. 47735 28 nov.

(S) MUEBLES Y PRENDAS

51.—Compra

COMPRAMOS MUEBLES DE USO

pagándolos más que nadie. Se vende una biblioteca completa. Neptuno 197 y 199, teléfono U-5154. 48392 7 en.

COMPRO muebles en todas cantidades, casas enteras, victrolas, burós, máquinas de coser Singer, cajas caudales, mamparas y divisiones de cristal. Llame al teléfono A-6620. 48841 21 nov

COMPRO MUEBLES A-9205

Modernos y de oficina, máquinas de coser "Singer" y Victrolas. En muebles finos pagamos los mejores precios. "El Volcán". Factoría 26. Teléfono A-9205. 48252.—18 Nov.

52.—Venta

MAQUINAS "SINGER"

Para talleres y casas de familia. ¿Desea usted comprar, vender o cambiar máquinas de coser, al contado o a plazos? Llame al teléfono A-8381. Agencia de Singer. Pío Fernández 48548 31 dic.

VENDO hermoso juego de cuarto, laqueado, tres cuerpos; otro sala esmaltado, otro comedor, caoba, muy fino, casi por lo que dén. Neptuno 230 entre Espada y Hospital. 49906 19 nv.

SE ARREGLAN MUEBLES

finos y corrientes. Hacemos fundas, tapizamos en todos estilos. Especialidad en arreglos de mimbres y toda clase de muebles. Hacemos juegos de encargo y envasamos muebles. M. Adega y Hno. Teléfono M-5069. Luz 28. 49928 29 nv.

SE vende un juego de cuarto de señorita, de poco uso. Calle 15 número 466, entre 10 y 12. 49788 16 nov

A PRECIOS DE CICLON

Vendemos juegos de cuarto, sala y comedor, escaparates sueltos, coquetas, burós de caoba y roble, mesas planas, libreros, archivos de acero y toda clase de muebles baratos. Apodaca 58 entre Suárez y Revillagigedo.

PARA CAFE Y FONDA

Vendemos sillas nuevas, legítimas de Viena, de los mejores fabricantes, color claro y caoba, gran existencia en sillas Viena, de uso, bien arregladas, mesas Vitrolite mármol y madera, cantina completa, vidriera moderna, de uso y nuevas en todos tamaños y formas y toda clase de enseres para dichos establecimientos. Apodaca 58 entre Suárez y Revillagigedo.

APROVECHEN GANGA

Vendemos máquinas de coser oviilo central y lanzadera; máquinas de escribir, de varios fabricantes, cajas de caudales de todos tamaños, caja contadora y ventiladores de techo y paletas de distinta corriente. Apodaca 58 entre Suárez y Revillagigedo. 49732 22 nv.

MAQUINAS SINGER

a plazos y al contado. Clases de bordado gratis. Solicite un Agente por teléfono A-3441. Vamos a todos lados. 49486 18 nov.

MUEBLES Y PRENDAS

PARA oficinas y de ocasión, bufetes planos desde $18, burós de cortina desde $10. Cajas de caudales de todos tamaños y archivos de varias clases y sillas giratorias desde $4. Villegas 6. Losada. Tel. A-8054. 49637 20 nv.

FABRICA DE ESMALTAR MIMBRES Y MUEBLES

Esmaltamos, barnizamos y doramos con "Automizador"; juegos esmaltados desde $15.00, forrados desde $20.00. Esmaltamos neveras a fuego. Manrique 64. Teléfono M-3122 49546 6 dic.

GRAN LIQUIDACION PRECIOS PRO-CICLON

Muebles regalados: juegos sala desde 40 pesos, comedor 9 piezas a 80 pesos, idem recibidor a 70 pesos, idém cuarto a 90 pesos, tres cuerpos a 200 pesos, coquetas a 15 pesos, chifoniers a 27 pesos, cama hierro 10 pesos, camas grandes 10 pesos, escaparates 50x14, $39.50, sillones portal $10 par, lámparas cuatro luces $9.50, espejo sala, a $15.00, burós a $23, neveras filtro a $35.00, seis sillas, dos sillones $22. Neptuno 227 entre Oquendo y Soledad. 49544 21 nov.

SE vende una nevera esmaltada de las más modernas, de un mes de uso. Se da muy barata. Manrique número 2 esquina a Malecón. Edificio Carrera Jústiz. Primer piso a la izquierda. 49658 15 nv.

FAMILIA que se embarca vende un escaparate con dos lunas y un gratófono Victor con discos, todo muy barato, calle Espada 13, bajos. 48726 16 nv.

LAMPARAS EN GANGA

Se vende una lámpara de sala de bacarat, muy fina, en $300.00. Una lámpara de comedor, Una lámpara de pie de de bronce, en $100. mármol de Verona, en $80.00. Puede verse en la Casa Vilaplana. O'Reilly y Villegas. E. 2393 Ind. 1 Oct.

MUEBLES, JOYAS Y ROPA

Burós de cortinas, mesas escritorio, pianos y pianolas, ventiladores, techo y pared, victrolas varios números, eléctrica a dos corrientes y toda clase muebles sueltos, a precios baratísimos.

JOYAS Y ROPA

Liquidamos todas las joyas de contrato vencido y ropa, cortes y hecha ambos sexos, a precios increíbles.

"LOS JIMAGUAS".

Suárez y Misión. Teléfono A-3339 49207 10 dic.

"LA NUEVA ESPECIAL"

Neptuno 191-193, entre Gervasio y Belascoaín, teléfono U-5010. Almacén importador de muebles y objetos de fantasía.

Vendemos con un 50 por ciento de descuento, juegos de cuarto, juegos de comedor, juegos de mimbre, y cretonas muy baratos, espejos dorados, juegos tapizados, camas de hierro, camas de pino, burós escritorios de señoras, cuadros de sala y comedor, lámparas de sobremesa, columnas y macetas mayólicas, figuras eléctricas, sillas, butacas y esquinas doradas, portamacetas esmaltados, vitrinas, coquetas, entremeses, cheriones, adornos y figuras redondas y cuadradas, relojes de pared, sillones de portal, escaparates americanos, libreros, sillas giratorias, neveras, aparadores, paravanes y silleria del país en todos los estilos.

Llamamos la atención acerca de unos juegos de recibidor finísimos de meple, cuero marroquí de lo más fino, elegante, comodo y sólido que han venido a Cuba, a precios muy baratísimos.

Vendemos los muebles a plazos y fabricamos toda clase de modelos, a gusto del mas exigente.

Las ventas del campo no pagan embalaje y se ponen en la estación o muelle.

Dinero sobre prendas y objetos de valor, se da en todas cantidades, cobrando un módico interés, en LA NUEVA ESPECIAL, Neptuno 191-193, teléfono A-5010.

Compramos y cambiamos muebles y prendas. Llamen al U-5010.

También alquilamos muebles. E 2537 ind. 1 nov.

PARA OFICINAS

Muebles de ocasión, bufetes planos, burós de cortina, sillas giratorias, archivos y cajas de caudales. Villegas 6, por Bélgica (Monserrate). Losada. Telf. A-8054.

DINERO

No reparamos intereses. Préstamos sobre alhajas y objetos de valor. LA HISPANO CUBA Villegas 5, por Avenida de Bélgica, antes Monserrate. Teléfono A-8054.

COMPRAMOS

Muebles de oficina, archivos, máquinas de escribir, cajas de caudales, y máquinas de coser, Singer, las pagamos bien. Llame al teléfono A-8054 Villegas 6, por Monserrate, Losada. E 2531 ind. 1 nov.

MUEBLES EN GANGA

"La Especial", almacén importador de muebles y objetos de fantasía, salón de exposición, Neptuno 155, entre Escobar y Gervasio. Teléfono U-5620.

Vendemos con un 50 por ciento de descuento, juegos de cuarto, juegos de comedor, juegos de sala, sillones de mimbre, espejos dorados, juegos entapizados, camas de niño, burós escritorios de señora, cuadros de sala y comedor, lámparas de sobremesa, columnas y macetas mayólicas, figuras eléctricas, sillas, butacas y esquinas doradas, portamacetas esmaltadas, vitrinas, coquetas, entremeses, cheriones, mesas correderas, redondas y cuadradas, relojes de pared, sillones de portal, sillas giratorias, neveras, aparadores, paravanes y silleria del país en todos los estilos. Vendemos los afamados juegos de meple, compuestos de escaparate, cama, coqueta, mesa de noche, chiffonier y banqueta, a $185.

Antes de comprar, pagan una visita a "La Empecial", Neptuno 155, y serán bien servidos. No confundirse, Neptuno, 155.

Vendo los muebles a plazos y fabricamos toda clase de muebles a gusto del mas exigente.

Las ventas del campo no pagan embalaje y se ponen en la estación. E 2538 ind. 1 nov.

MUEBLES Y PRENDAS

VENDO una máquina Jones, prácticamente nueva. Se vende en precio limitadísimo o se cambia por una de Singer de los tipos 31-20 o 16-37. Navarrete 1. Marianao. 49700 22 nv.

MUEBLES BARATOS

La Casa Alonso. Alquilados y a plazos, usados y nuevos, juegos de cuarto finos y corrientes, comedor, sala, 20 tipos distintos, recibidor, mimbre y caoba, 10 neveras hierro, de uso; lámparas, camas, burós, juegos de oficina, cajas caudales cuatro pianolas, un piano y todo lo que pueda necesitar. Se compran muebles finos, se hacen cambios y muebles de encargos. La Casa Alonso. Neptuno 169 y Gervasio 59. Teléfono U-5975. 49603 21 nv.

SE ARREGLAN MUEBLES LA CASA PERNAS

Reparamos toda clase de muebles finos y corrientes. Envases, barnices de pianos Esmalte y tapiz. Concordia 107. Teléfono A-0638. 46855 18 nv.

REPARACION DE MUEBLES

Adriano Candale ex-encargado de la Casa de Borbolla

Se barnizan, esmaltan muebles, se tapizan, se hacen cojines, esmaltan neveras. San Lázaro 187, teléfono M-1301. 49352 20 nov

MONSERRATE 107

Taller de Barnizados, esmaltes y dorado Tapicería en pieles, mosiquines, damascos, etc. Perfección absoluta en esmaltes de neveras. Expertos operarios y precios económicos.

TELEFONO M-7659

46513 16 nv.

"LA NUEVA MODA"

Juegos de cuarto desde $75 en cualquier color; juegos de comedor, desde $75; juegos de sala, desde $40; idem esmaltados y tapizados y toda clase de muebles sueltos, muy baratos. Nota: También se cambian, en San José 75 casi esquina a Escobar. Teléfono M-7429. 49327 15 dc.

PARA MUEBLES BARATOS DIAZ Y CHAO

ALMACEN DE MUEBLES Y CASA DE PRESTAMOS

Gran rebaja de precios en todas nuestras existencias. Novedad en modelos nunca vistos. También compramos muebles de uso, pagándolos más que nadie. Facilitamos dinero sobre prendas en todas cantidades con módico interés. Visítenos y se convencerá. Neptuno 197 y 199, esquina a Lucena. Teléfono U-5154. 41756 15 nv

SE ARREGLAN MUEBLES "EL ARTE"

Taller de reparaciones, especialidad en muebles de uso, tapiz, esmalte y barniz, envases y embarque a todas partes. Gervasio 100. Teléfono U-5243. 46458 16 nv.

MUEBLES BARATOS

Ganará dinero si antes de comprar ve nuestro variado surtido en juegos completos y piezas sueltas; juegos de cuarto desde 35 pesos, comedor 75 pesos, sala $50.00, saleta $50.00, escaparates $10.00, con lunas $25.00, camas $7.00, cómodas $10.00, sillas a $1.50, sillones $3.00 y otros que no se detallan a los precios antes mencionados, también se compran y cambian en

"LA PRINCESA"

S. RAFAEL, 107. Tel. A-6926

E 2536 ind. 1 nov.

INTERESANT

LA MAS GRANDE ESPAÑA

Pasa a ocupar lugar preferente en la página editorial la sección que escribe el ilustre redactor del DIARIO DE LA MARINA don José G. Acuña, con el título "La más grande España", publicista que en poco tiempo ha conquistado por méritos de cultura, amenidad y estilo, gran popularidad y generales consideraciones.

El artículo de hoy se titula,

La Fórmula Mágica

CAUSA ASOMBRO A LOS TECNICOS LA ENORME SUMA DE ENERGIA ELECTRICA QUE PUEDE DESARROLLARSE EN ESPAÑA

Además de la que ya se viene empleando en ferrocarriles, plantas de alumbrado, fuerza motriz para industrias diversas, etc., hay vastos planes para el mejor aprovechamiento de la riqueza fluvial

MADRID, noviembre 15. (Prensa Aliada).—Aunque España no figura de manera preeminente entre las naciones del mundo que poseen las mayores reservas de potencia hidráulica sin explotar, pues su salto de agua más importante es el de Capdellá, de 830 metros, la cantidad de "energía blanca" que le es posible generar a dicha nación ha asombrado a cuantos han hecho un detenido estudio de la cuestión. España está llamada a disponer de las potencialidades del considerable volumen de fuerza propulsora de que la naturaleza le ha dotado.

Como no se dispone de una lista completa de las instalaciones eléctricas en España, el Ministerio de Fomento se ha venido dedicando desde hace algún tiempo a compilar una guía de la cual podrán derivarse valiosas informaciones. Los cálculos privados hacen subir el número de instalaciones en el Reino a 160 con 800,000 caballos de fuerza, en funcionamiento, y además 150,000 caballos de fuerza en construcción. Por otra parte, los estimados de la Unión Eléctrica dan 5.000,000 de caballos de fuerza como cifra posible de obtener.

Los grandes ríos españoles, pocos de los cuales son navegables, reunen la mayor parte de sus aguas en la meseta central a alturas de 1,500 a 6,000 pies. Las aguas corren por profundas cañadas, ofreciendo oportunidades excepcionalmente favorables para su empleo en la generación de electricidad. El río Tajo, el Duero y el Guadalquivir son los tres principales en lo que al aprovechamiento de la energía hidráulica se refiere, variando el volumen del primero entre doce metros cúbicos y mil metros cúbicos por segundo en época de extrema sequía y en período de inundaciones. El Guadalquivir da de 10 a 5,000 metros cúbicos por segundo en uno y otro caso, de manera que es necesario regular el flujo por medios artificiales. Estos se han acometido ya en considerable extensión. Contra lo que ocurre a los demás ríos de España, el Guadalquivir no se precipita en torrentes, sino que corre a lo largo de un ancho álveo. Así, pues, el plan de control comprende la construcción de varios canales, particularmente entre las ciudades de Córdoba y Sevilla, donde se erigirán once diques para producir saltos de agua de 20 a 25 pies, destinados a desarrollar 100,000 caballos de fuerza, irrigándose de esta manera una inmensa área de tierra y creando nuevas vías fluviales entre las dos ciudades.

En el caso del río Duero, que forma la frontera entre España y Portugal en cien kilómetros de su curso que fluye entre márgenes escarpadas, recibe las aguas de varios tributarios en su margen izquierda (territorio español). Los ingenieros aseguran que, dentro de la citada longitud de cien kilómetros, el Duero podría dar 300,000 caballos de fuerza, para alcanzar los cuales se preparan planes detallados. Desgraciadamente, antes de que algo práctico pueda hacerse será necesario concertar un convenio con el vecino Estado de Portugal, donde los asuntos políticos se encuentran en tan caóticas condiciones que un convenio permanente entre los dos pueblos hermanos es cosa casi imposible.

El río Durcal, en la provincia de Granada, rinde ya considerable cantidad de energía. Tiene un salto de 785 metros, que es el segundo en importancia del Reino. Sólo es superado por el salto de Capdellá, de 830 metros, al que nos hemos referido. El agua fluye de Sierra Nevada y va a un depósito de 4,000 metros cúbicos de capacidad. En la actualidad el flujo utilizado es de 600 litros por segundo, pero existe el propósito de aumentarlo a 3,000 litros por segundo en un futuro próximo. El depósito está alimentado por un canal, construído en parte abierto y en parte en tunel. La longitud es de 9,580 metros. Se ha formado un segundo depósito de la misma capacidad casi cerca de la salida de la fábrica de energía, con el fin de salvaguardar varios derechos al agua establecidos con anterioridad, incluyendo algunos de irrigación muy antiguos. Así, pues, cualquiera que sea la proporción de aguas que se utilice se mantiene lo que pudiera llamarse el régimen del río. La presión de la tubería desde el depósito más alto hasta la fábrica es de 500 milímetros en diámetro con una longitud de doce metros. El espesor varía desde siete milímetros a 23 milímetros. No existen juntas de expansión y el tubo está enterrado en toda su longitud de 2,136 metros.

El material eléctrico consiste en dos grupos de turbinas y generadores con 1,700 kilovatios cada una, que trabajan a 3,000 voltios. Dos grupos de transformadores elevan la presión en el primer grupo a 25,000 voltios para su trasmisión a la red de tranvías y ferrocarriles eléctricos que prestan servicio en la ciudad de Granada y los suburbios, y en el segundo grupo a 60,000 voltios para su trasmisión a Almería para toda clase de fines. El ferrocarril entre la ciudad de Granada y el suburbio de Durcal (con 35 kilómetros de longitud) también está incluído en el sistema de abastecimiento. Para este fin se ha instalado una batería de acumuladores, que es la mayor de España. Comprende 580 celdas dobles, con una capacidad de 444 ampere-horas a 1,200 voltios. Esta batería de acumuladores ha costado 270,000 pesetas, mientras el costo por caballo de fuerza instalado es de 850 pesetas. Todas estas obras fueron proyectadas y construídas bajo la dirección del ingeniero español don Alfredo de Velasco.

Entre las empresas más importantes de transporte eléctrico que han tomado forma la principal es el ferrocarril de Madrid a Valencia. Esta línea tendrá 350 kilómetros de longitud y será de doble vía. El plan comprende el desarrollo de la potencia hidro-eléctrica necesaria para operar la línea así como proveer electricidad a todas las minas y fábricas además de facilitar potencia a las bombas en relación con ciertos planes de irrigación.

Otra empresa de tanta importancia como la anterior es la línea Ripoll-Puigcerdá o Transpirenaica. Tiene unos 60 kilómetros de longitud y llega a elevarse a una altura de 1,200 metros. Existen dos largos túneles, que tienen un total de seis kilómetros que atraviesan los Pirineos. Se han construído ocho estaciones. La línea, que se construye de acuerdo con el convenio hispano-francés de 1904, conectará con la línea francesa de Aix-les-Termes, y sirve para acortar considerablemente los viajes entre Barcelona y Tolosa, ahorrándo de hecho 120 kilómetros.

SE SUPONE EN ORIENTE QUE MIGUEL ANGEL GONZALEZ DIRIGIRA ESTE AÑO EL TEAM DE LOS IGORROTES DEL CUBA

Están en trato también con José de la Caridad Méndez.—De la contestación de varios players del Central depende la inauguración de la temporada de base ball en Santiago de Cuba

Sin comentarios publicamos la crónica basebolera que encontramos en el "Diario de Cuba", de Oriente, de fecha 12 del corirente:

"Ya estamos en vísperas de una gran temporada de base ball, al menos estas son las últimas impresiones que tenemos a juzgar por el auge que viene tomando las gestiones que se llevan a efecto para la organización del campeonato. La empresa del "Parque Oriental" tan sólo espera conocer si los players que tiene contratados para dar comienzo a la temporada, telegrafíen en el día de hoy si pueden embarcar esta noche para jugar pasado mañana el juego inicial de exhibición; caso de que no embarcasen hoy los players Arango, Chano García y otros que serán los que rompan el fuego, se verán precisados a comenzar la temporada el 20 del corriente. Quizás si así resultase conveniente a los fanáticos, pues desde el comienzo veríamos algunas de las estrellas que más han brillado en el base ball.

El próximo lunes se entrena hacia la capital de la República el conocido Igorrote y gran amante del "Emperador" J. Pujadas, quien llevará la representación de connotados "Cubistas" para hacer ventajosas proposiciones al gran catcher Mike González, la estrella máxima **que ha producido Cuba como receptor. No dudamos que Miguel Angel aceptará** lo que le proponga el representante del club Cuba, en virtud que actualmente tan sólo viene jugando el club que representa cada 15 días y fuera de la Habana, por haber sido destruído Almendares Park por el ciclón que azotó a las provincias Occidentales el pasado mes.

Nosotros que conocemos el espíritu combativo que siempre han tenido los simpatizadores de la gloriosa bandera blanqui-negra, creemos que si Mike viene a Santiago a dirigir el Cuba; volverán aquellos días en que Santiago de Cuba, ardía de entusiasmo cuando los players que representaban las dos más formidables tendencias que hemos tenido en Base Ball hacían una de las brillantes jugadas a que nos tienen acostumbrados los players de calibre, como serán los que seguramente compondrán los teams que tomen parte en el próximo campeonato.

¡Igorrotes el clarín de la lucha ha sonado! fórmense los fuertes batallones dispuestos a la lucha para ver la siempre idolatrada insignia flotar triunfante en el asta que hoy ocupan los rojos.

J. DE LA C. MENDEZ

El pitcher maravilloso a quien llamaron el Matewson de ébano, quiere venir a esta ciudad, un joven empleado de la Cuban Company ha traído el encargo expreso del "Diamante Negro" para entrevistarse con la empresa de esta localidad a ofrecer sus servicios. En forma alguna podían los empresarios del Parque Oriental dejar pasar inadvertida esta oferta y de seguida se han hecho proposiciones al coloso de todos los tiempos para que dirija uno de los tres teams que tomarán parte en el campeonato.

CONSIDEREMOS

Tengamos en consideración cuanto ya hemos dicho y pensemos por un momento la clase de pelota que nos espera, cuando tal hagamos hecho, llegaremos a la convicción que la temporada en perspectiva será sin duda la más brillante de cuantas hemos tenido.

Hoy nos limitamos a dejar impresionados a los fanáticos con las mismas impresiones que hemos obtenido en los círculos donde a diario se tratan las cuestiones del base ball".

SE NIEGAN LOS CONJURADOS ARRESTADOS EN PARIS A DECLARAR EL LUGAR EN QUE TIENEN OCULTOS LOS ARMAMENTOS

Veintiseis catalanes, vestidos de campaña llegaron ayer detenidos a París para comparecer ante el Juzgado que entiende en la causa y dicen que las armas están ocultas para la próxima intentona

MEDIDAS PARA HACER FRENTE A LA ESCASEZ DE CARBON

Se ha suprimido la oficina española permanente en Ginebra. La Reina doña Victoria visita una exposición de cuadros, en Londres. En la frontera franco-italiana se han reconcentrado los anarquistas

PARIS, noviembre 15. (S.R.) Hoy al mediodía llegaron detenidos a esta ciudad veintiseis catalanes vestidos de campaña, sin que ocurrieran incidentes. Los detenidos saludaron a los cientos de curiosos que se agolparon en la estación y guardaron silencio cuando el que actuaba de jefe los invitó a cantar el himno catalán. Ocuparon dos automóviles previamente situados por la policía saliendo inmediatamente para el Juzgado que entiende del proceso seguido para esclarecer la conjuración catalanista de Perpiñán.

Ninguno se muestra arrepentido de su actuación, a pesar de que resulta demostrada su culpabilidad, y todos se niegan a descubrir el lugar donde tienen ocultas armas y municiones que dicen ser "en número suficiente para el éxito de la próxima vez". Lo único que dicen es que esas armas están bien ocultas en Cataluña, afirmación que la policía cree que hagan para despistar las pesquisas ya que, aparte del depósito de elementos de guerra con que los conjurados cuenten más allá de la frontera, suponen las autoridades que deben tener algunos ocultos dentro del territorio francés.

Todos los detenidos tienen frases sinceras de elogio para el coronel Maciá, reconociendo igualmente que las autoridades francesas en todas partes han procedido de modo ecuánime y correcto con ellos.

LOS GUARDIAS CIVILES ESPAÑOLES EN NUEVA YORK

NUEVA YORK, noviembre 15.—Mandados por el sargento Celso Hernández Esteban, los guardias civiles españoles que vinieran para asistir a la apertura del pabellón hispano en Filadelfia, y que mañana retornan a su patria a bordo del vapor "Manuel Arnús", hicieron hoy una visita de cortesía al diario hispano-americano "La Prensa", donde fueron aclamados por numerosos compatriotas que con efusión estrecharon las manos de tan dignos representantes del tradicional cuerpo español.

EL GOBIERNO ESPAÑOL ADOPTA MEDIDAS PARA HACER FRENTE A LA ESCASEZ DE CARBON

MADRID, noviembre 15 (UP).—Por real orden, aparecida hoy en la "Gaceta Oficial" se dispone que los barcos mercantes de bandera extranjera que naveguen entre España y otros países podrán embarcar el carbón que estimen necesario las autoridades de Marina para llegar al primer puerto extranjero a donde sean despachados.

En el mismo decreto se prohibe el suministro de carbón a buques extranjeros que recalen en puertos españoles solo con el objeto de carbonear. Estas disposiciones no se aplicarán en los puertos canarios.

Los buques abanderados en España adquirirán liberemente el combustible que necesiten, cualquiera que sea la clase de navegación a que se dediquen.

SE SUPRIME LA OFICINA ESPAÑOLA PERMANENTE EN GINEBRA

MADRID, noviembre 15. (UP).—En los presupuestos del Ministerio de Estado se ha suprimido la consignación para el mantenimiento de la oficina española permanente que funcionaba en la Liga de las Naciones, en Ginebra.

LA REINA VICTORIA VISITA UNA EXPOSICION DE CUADROS EN LONDRES

LONDRES, noviembre15. (USR). En la sala de ventas de Michelhan, en Piccadilly, cuya colección incluye famosos cuadros de Romney, Lawrence, Raeleurns y Gainsborough, ha sido privadamente visitada por la Reina de España, acompañada de su madre la Princesa Beatriz.

ANARQUISTAS ITALIANOS Y ESPAÑOLES EN LA COSTA AZUL

PARIS, noviembre 15. (SR). — La policía de la Costa Azul sigue muy de cerca los pasos de un grupo de italianos y españoles acusados de estar en connivencia con una organización anarquista que tiene ramificaciones en Nueva York; Ginebra; París y Londres y que ha estado reconcentrándose en la frontera franco italiana.

LA VUELTA AL MUNDO EN YOLA

SANTANDER, noviembre 15. — (AP). Cerca de San Pedro del Mar se ha perdido la yola en la que el danés Niel Ventegodt daba la vuelta al mundo, muriendo el tripulante Cristián Hanseln. Se salvó Ventegodt, quien a despecho de la catástrofe proyecta continuar en otra yola el viaje marítimo de circunvalación mundial que tan intrépidamente ha emprendido.

LA LUNA DE MIEL DE LA PRINCESA ASTRIDA Y EL PRINCIPE LEOPOLDO

BRUSELAS, noviembre 15. A.P El príncipe Leopoldo de Bélgica y su esposa la princesa Astrida de Suecia se hallaban hoy en Francia, rumbo a la Costa Azul, donde pasarán parte de su luna de miel. Los jóvenes esposos salieron ayer calladamente del castillo de Ciergnon, en automóvil, cuyo timón empuñó el mismo príncipe durante algunas horas del viaje

Nueva moneda de 50 céntimos en España

Ha comenzado a fabricarse en la Fábrica Nacional de Moneda una nueva pieza de 50 céntimos, que muy pronto entrará en circulación.

Esta moneda será de plata (aleación legal), de la misma forma que las demás del sistema monetario español, es decir, en forma de disco, con un diámetro de 18 milímetros y un peso de dos gramos y medio.

Como principales características que en esta nueva moneda se han introducido puede citarse su estilo, más aproximado al de la moneda italiana e inglesa. En este estilo, tanto el busto del Monarca como el escudo de España aparecen con mayor relieve y en forma cóncava. Según fácilmente se desprende de este detalle, su elaboración es más dificultosa, porque requiere introducir el metal fundido a mayor presión en los troqueles.

También es distinta la leyenda. Dice en el anverso: "Alfonso XIII, Rey de España, 50 céntimos," y en el reverso: "50 céntimos, 1926". Leyenda semejante sólo tiene precedente en alguna fabricada en tiempos de don Amadeo de Saboya. El tipo de letra también es de rasgos más finos.

Del modelado de la moneda es autor el ilustre artista, grabador principal de la Fábrica Nacional, don Enrique Vaquer.

LAURIE SCOTT CEDIDO AL CLUB S. PATRICIO DE LA LIGA CANADIENSE - AMERICANA

La transacción fué a base de Jesse Spring que pasará al Saskatoon

NUEVA YORK, noviembre 15. (A. P.)—El Club Gotham anunció hoy una transacción en virtud de la cual Laurie Scott, del St. Patrick, de Toronto, pasará a los americanos del Nueva York, a cambio de Jesse Spring. Scott jugó en el team de Saskatoon la temporada pasada.

Al mismo tiempo el Nueva York envió nueve jugadores al club Springfield de la Liga Canadiense-Americana recientemente constituída, que fueron Abbie Cox, Mill Vail, Patsy Calligham, Leo Goldsworthy, Chief Miracle, Clupper White, Phil Stevens Frank Waite y Leland Harrington.

ESTADO DEL TIEMPO EN ESPAÑA

MADRID, noviembre 15. (AP).—El Observatorio Astronómico anuncia tiempo variable con nieblas. La temperatura máxima registrada fué de 23 grados en Gerona, Alicante y Barcelona y la mínima de uno en Palencia y Zamora. La temperatura en Madrid fué de 15 y 5 grados, respectivamente.

EMPIEZA OTRA VEZ EL MALESTAR EN IRLANDA

DUBLIN, Irlanda, noviembre 15. (AP.) Después de un día de espectación por los varios raids en las barriadas ocupadas por la policía, en las últimas veinticuatro horas, en los condados de Cork, Kerry, Meath y otras secciones, el Gobierno de este Estado Libre ha manifestado que las considera como mero indicio de las actividades de las secciones extremistas acaudillados por María Mac Swiney. Recientemente ha venido diciendo a sus electores Edmundo de Valera que debía reducirse el efectivo de la policía y del ejército por ser mayor que el necesario.

El raid más formidable de la serie tuvo lugar en Kilmessan, pequeña aldea del condado de Meath, cerca de Dublin, donde hizo irrupción una partida de veinte hombres, todos armados con revólvers y algunos hasta con rifles. Los de la partida sorprendieron a la guardia, y durante una hora estuvieron registrando las barracas, llevándose consigo libros y documentos de toda clase.

Anoche, el sargento Fitzsimmonds, al mando de las barracas de la guardia cívica, en San Lucas, cerca de Cork, fué muerto a tiros. La autopsia ha revelado que se le asesinó con balas dum-dum. El Gobierno ha proclamado que Fitzssimmonds murió en cumplimiento de su deber.

Entre los presos figura el general Eduardo Bofin, famoso jefe de tropas irregulares, y conocido como el "Dewet del Oeste". Se distinguió mucho en la lucha que siguió a la concertación del tratado anglo-irlandés.

Las irrupciones en las barracas de la policía cívica han sido más aparatosas que efectivas, porque aquellas estaban inermes. El Gobierno ha manifestado que por ahora no considera necesario armar a los guardias cívicos.

LO QUE DIJO LINARES RIVAS A SU REGRESO DE AMERICA

Al llegar a la Coruña, procedente de América, el ilustre autor señor Linares Rivas, fué interrogado por los periodistas acerca de su excursión artística, dijo que, en general, los periódicos americanos le trataron bien, añadiendo que regresa encantado de su viaje y que si la despedida que le tributó la colonia española en Buenos Aires resultó un poco fría, fué porque contadas personas sabían su marcha.

Añadió que los autores argentinos le alentaron en todo momento; que tuvo mucho éxito con los estrenos que llevaba; pero que las obras duran apenas dos días en el cartel.

Dijo también el señor Linares Rivas que el espectador americano está al mismo nivel que el español; gustá de que se le sirvan obras de los buenos autores, y que las compañías que vengan a América tienen que ser superiores, pues en la Argentina, por ejemplo, para medianías, prefieren las nacionales.

En la presente temporada, allá por el mes de enero, el señor Linares Rivas estrenará, en Lara, de Madrid, como de costumbre, una comedia, y, además, tiene ofrecida una obra a Lola Membrives y otra a la Compañía Díaz-Artigas.

Terminó diciendo el ilustre comediógrafo, que aún no tiene determinado su plan; que durante su excursión no hizo nada y que ahora descansará en La Coruña.

EL AMA DE LLAVES DEL PAPA PIO XI

ROMA, Noviembre 15. (UP)— Se ha concedido el retiro al ama de llaves de Su Santidad Pio XI "para que pase el resto de su vida rodeada de todas las comodidades posibles".

Desde 1886 Teodolinda Bauci, que tiene ahora 65 años de edad, ha desempeñado ese cargo cerca de los jefes de la Iglesia Católica.

Al retorarla, el Papa Pio XI dijo que bien merecía descansar, y ya se ha dispuesto que vaya a residir con las hermanas de la Caridad, cerca de San Pedro, corriendo por cuenta del Vaticano todos los gastos. Dos mujeres que ahora se encuentran agregadas al oratorio de San Pedro donado al Vaticano por los Caballeros de Colón, sustituirán a Teodolinda Bauci en el desempeño de sus funciones.

NOTAS POLITICAS

Viene de la página CATORCE

4º—El teniente de la Guardia Rural, sectario de los liberales.

5º—La Policía Municipal empleada continuamente en la labor de coaccionar y perseguir a los conservadores del término.

6º—Jaques armados por el ingenio y la hacienda "Verracos" provocando camorras e impresionando a los electores.

Es de anotar que los señores Fernández y Fuentes, al hacer su conversión al liberalismo, se disculparon diciendo que procedían por el temor de enemistarse con el ingenio "Niágara", al cual estaban subordinados económicamente por razón de negocios.

De modo que, planteadas así las cosas, lo que quedaba en pie dominando de manera absoluta la conciencia popular, a título de Administrador de un ingenio, era el señor Broderman, elemento perturbador, advenedizo, sin arraigo en la localidad y sin más vínculos en la misma que la facilidad de una presión ilegítima de carácter exclusivamente mercantil.

Es de anotar también que, cuando el señor Broderman se instaló en el referido término, tenía el carácter de conservador, lo hizo en perfectas relaciones de amistad y de negocios con el comandante José Antonio Cruz, y que su rompimiento personal y político con -l, tuvo su origen en la protesta que el referido comandante Cruz formuló por el hecho de que al pesar de los colonos en el ingenio, no se hacía con la debida honradez, respetándoles una cantidad proporcional en cada arroba.

Reunidos todos esos elementos, o sea el ingenio, los terratenientes y la fuerza pública han venido desenvolviendo una acción continua para aular la histórica mayoría conservadora de aquel término que, tradicionalmente se ha significado por su adhesión al Partido Conservador; mayoría que dichos elementos conjurados pretendían aniquilar por el atropello, po ria coacción y la violencia.

De estos hechos existen distintas pruebas oficiales, durante el período de seis meses a que antes nos referimos. En distintas oportunidades, representaciones políticas del Partido Conservador se dirigieron al Gobierno pidiendo garantías. Al jefe del Distrito Militar se le denunció la intervención de la Guardia Rural en el desarrollo de estos planes. Los veteranos de la Independencia se dirigieron al Honorable Presidente de la República, expresándose la tiranía que allí trataban de ejercer esos señores amparándose con el nombre del Partido Liberal. Los tribunales de justicia han conocido de quejas producidas por ciudadanos contra los señores Broderman y Fernández. Estamos consignando hechos muy sabidos de cuantas personas conocen el desenvolvimiento de las luchas internas de la política en los términos de la provincia. Y es notorio que el mismo general Faustino Guerra hizo en alguna ocasión públicas manifestaciones de que el Partido Liberal no debía servir de escudo a los intereses y a las pasiones personales del señor Broderman. En los propios círculos sociales de la capital pinareña es muy conocida la persecución vejamihosa que ejercitaban contra lo sconservadores de La Palma los señores Broderman, Fuentes, Corrales y otros; y acaso los miembros de esa Junta hayan podido oír los continuos alardes que dichos señores hacían de sus planes de agresividad, de violencia o injuria, para imponer su triunfo. En esos seis meses citados, la vida en el término de Consolación del Norte, término aislado y fuera del contacto de las autoridades superiores, se ha distinguido por una completa perturbación. Los conservadores no han tenido la más insignificante garantía. La familia ha sido continuamente ultrajada. La policía ha realizado verdaderos atentados a todos los derechos. La representación parlamentaria conservadora, durante el período electoral, tuvo necesidad de visitar varias veces la población para inspirarles fe a sus correligionarios, siendo esas las únicas oportunidades en que aquéllos se atrevieron a celebrar reuniones y fiestas. El comandante Cruz, había perdido el derecho de visitar la localidad para no sufrir humillaciones públicas, a pesar de ser un hijo de aquel pueblo que se ha distinguido por su honradez, su laboriosidad y sus servicios a la República. Un guapo de oficio perteneciente a la raza de color, era el hombre de confianza de los señores Fuentes y Broderman, y el que moral y materialmente imperaba sobre todos sus conciudadanos. En los días de veinticinco al veintisiete de octubre último, fueron curados por los médicos de Consolación del Sur más de diez individuos pertenecientes al término de Consolación del Norte, los cuales fueron componteados por el hecho de ser conservadores. Esta, con muchos detalles que omitimos, fué la situación reinante en La Palma hasta el día 28; situación que no les parecía ilegítima ni violenta a los autócratas del "Niágara" y "Verracos".

Porque era insostenible, arbitraria, inaguantable y hubiera indiscutiblemente determinado la derrota de nuestra legítima mayoría, reclamamos como era de nuestro deber el auxilio de las autoridades superiores, y en vista de las pruebas que exhibimos, el Estado Mayor ordenó al capitán Aran que se encargara de mantener el cumplimiento estricto de la Ley. La actuación que este oficial realizó entre el 19 y el 31 limitóse a conocer de denuncias por delitos comunes contra varios individuos, a detenerlos e inmediatamente colocarlos a disposición del Juzgado, y a ponerlos inmediatamente en libertad tan pronto éste lo dispuso así. El capitán Aran no hubiera podido proceder de otro modo. Pero, ni siquiera estos presuntos delincuentes se vieron privador de ejercer el derecho del sufragio. El día primero de noviembre, antes de las siete de la mañana, todos estaba nlibres y la elección se desenvolvió nórmalmente. Se constituyeron todos los colegios, funcionaron las mesas, tuvieron plenas facilidades los electores, y los liberales triunfaron en algunos barrios. Esto es, escuetamente, todo lo ocurrido en La Palma.

No se nos oculta que este escrito se presenta fuera de los trámites correspondientes a la cuestión que se ventila; pero queremos dirigirnos a la Junta, para que a título de información recoja y considere los antecedentes consignados, y para que frente a las exageraciones y los efectismos interesados, conste también la realidad de los hechos, llevando al convencimiento de los ilustres miembros de ese organismo la seguridad plena de que las medidas dictadas por el Gobierno y puestas en práctica en Consolación del Norte, lejos de violar el sufragio, lo que han hecho es restablecerlo y garantizarlo. Y aunque no es nuestro ánimo perturbar el ambiente de cordialidad que en esta provincia han revestido las elecciones últimas, deseamos hacer constar que la defensa de los liberales en favor del derecho de los ciudadanos y de la pureza del voto, sería mucho más honrada si, junto al ejemplo de La Palma, citaran el del Mariel y el de San Cristóbal, donde la fuerza pública y algunos directores del liberalismo realizaron verdaderas enormidades.—**Dr. Evelio Alvarez del Real, Oscar del Pino, Pedro Reyes**

En el día de ayer visitaron al doctor Miguel Mariano Gómez, alcalde electo de la ciudad, los presidentes y secretarios y de los comités oficiales del Partido Popular Cubano. El Presidente de la Asociación, señor Camaño de Cárdenas, hizo uso de la palabra a nombre de sus compañeros y colegas, hizo historia de la Asociación, cuando se opuso a la postulación de Cuesta, cuando desenvolvió sus mayores actividades para evitar que se disgregaran los populares por los procedimientos de coacción, ofertas y atropellos puestos en práctica, y por última en la propaganda y en las elecciones. Finalizó el señor Camaño felicitando al doctor Gómez por su justo y merecido triunfo y ofreciéndole apoyo de los populares de la Habana para cumplir su programa municipal de honradez, laboriosidad y eficiencia.

El Dr. Miguel Mariano Gómez contestó el discurso del señor Camaño, patentizando su gratitud a los populares, sobre todo a la Asociación de Presidentes y Secretarios, a cuyo seno el acudió cuando creyó necesario infundir aliento y energía a sus correligionarios. Terminó afirmando que haría una administración honrada y que tendría en cuenta para gobernar a sus amigos, a sus electores, a los que le ayudaron a triunfar, porque estimaba que lo peor en un hombre es la ingratitud.

El señor Benito Lagueruela pronunció frases de congratulaciones para el alcalde electo y para los populares.

La Asociación de Presidentes y Secretarios que está aquí dijo el señor Lagueruela, es el nervio q sabia de nuestro Partido, a ella se deben nuestras más cívicas campañas, y merece nuestra admiración.

Los populares abandonaron el bufete del Dr. Gómez Arias satisfechos de haber contribuido al triunfo de un ciudadano de brillantes virtudes y cualidades para ocupar la Primera Magistratura de la Ciudad.

EL GRAN BANQUETE QUE EN HONOR DEL GENERAL ASBERT SE LLEVARA A EFECTO EL VIERNES 19 DEL ACTUAL EN EL HOTEL PASAJE

Muchas y valiosas adhesiones se han sumado a las recibidas anteriormente por la Comisión Organizadora del banquete, con que los amigos y simpatizadores del General Ernesto Asbert, le obsequian para festejar su santo, y el cual se llevará a efecto a las 8 y 30 de la noche del Viernes 19, en el Restaurant del Gran Hotel Pasaje.

La Comisión ha tomado los acuerdos siguientes:

Primero: Que no se requiere traje de etiqueta.

Segundo: Que dicho acto comience a las 8 y 30, en punto y

Tercero: Que solo se pronunciará un discurso.

Las últimas adhesiones recibidas son las que siguen: Dr. Fernando López Muro; Sr. José Penedo; Dr. Angel Benito Lagueruela; General Eliseo Figueroa; Sr. Benito Lagueruela; Dr. José Roig; doctor Roberto Neto; Cap. Emilio Sardiñas; Dr. Emilio Sardiñas; Sr. Jorge Ibarra; Sr. Alfonso Alamilla; señor Emiliano Pérez Lago; Dr. Octavio Valdés de la Torre; Sr. Javier de la Cruz; Sr. Eladio Iglesias; Dr. Santiago Rey, hijo; Sr. Manuel Valdés; Sr. Arturo Cobo; Sr. José Díaz; Sr. Manuel Larrea; Señor Augusto Pina; Dr. Ismael Pintado; Sr. Pablo Amores; Sr. Rogelio Llanes; Sr. Felipe Quinero; Dr. Arturo Díaz Perdomo; Sr. Alberto Bebín; Sr. Luis Felipe Lizazo; señor Andrés José Capó; Sr. Gervasio Alónso; Sr. Gregorio Barroso; señor Ibrahim Barroso; Sr. José Manuel Pendura; Sr. Enrique Díaz Araujo; Dr. Gerardo Villiers; doctor René Acevedo, Sr. Virgilio Alberni; Dr. Leopoldo Figueroa; señor Perfecto Díaz; Sr. José Hernández; Sr. Guillermo Ferraez; señor Corsino Bustillo; Sr. Andrés Bustillo; Sr. Manuel Bustillo; Sr. Segundo de Zárraga; Sr. José Manuel Delgado; Sr. Armando Chardier Coronel Domingo Lecuona; Dr. J. Coello; Sr. José Vazquez; Dr. Federico Castañeda; Dr. Angel Veiga; Dr. Miguel Maliol Languenheim, Sr. Juan Morales; Sr. Fidel Marrero; Sr. Ignacio Beltrán; Sr. Antonio Fernández; Sr. Faustino García; Sr. José Otero; Sr. Pascual Vargas; Sr. Alberto Jardines; señor Tránsito Sorís; Sr. Raul J. Cebeiro; Sr. Oscar Martínez; Sr. José E. Pupo; Sr. Antonio Fernández; Sr. José Valdés Bonachea; Coronel José Eliseo Cartaya; Sr. Daniel Bachiller; Sr. Luis Chaple, doctor Oscar Montoro; Dr. Rafael Pola Montoro; Dr. Manuel Montoro, doctor Miguel Gastón; Sr. Juan Alonso; Sr. Angel Ríos de la Fe; señor Manuel de J. Acevedo; Sr. Filiberto Piz; Sr. José Pino; Sr. J. Aragón; Sr. Francisco Torres; Sr. Enrique Delgado; Sr. José Corrales; Sr. Florencio Rodriguez; Sr. Joaquín Pintado; Sr. Rubén Labastilla; Sr. Gay Chambes; Sr. Francisco Fernández.

LABORIOSA SESION DE LA JUNTA PROVINCIAL DE ORIENTE

S. DE CUBA, Nov. 15. DIARIO. Habana.- Muy laboriosa fué la sesión de hoy en Junta Provincial Electoral, de tal modo que no pudo terminarse el escrutinio del término municipal de Victoria de las Tunas, pues varios candidatos solicitaron el cortejo de los pliegos escrutinios de los colegios con relación de boletas y suma total de votos. Además comenzose a estudiar documentación de Songo, Jiguaní y Gibara, en que faltan documentos que han sido pedidos.

Corresponsal.

TRES AÑOS SE IMPONE DE PLAZO PRIMO DE RIVERA PARA RESOLVER LA CUESTION ECONOMICA O FRACASAR

Para lograrlo dice que se impondrán economías que eviten el déficit habido en el último presupuesto y a ese fin manifestó que se obligaría a tributar a todos los que deban hacerlo

SE TRATA DE AUMENTAR EL CUPO CONTRIBUTIVO DE NAVARRA

Se ha aprobado el anteproyecto para el concurso internacional que se abrirá, en breve, para la construcción del puerto franco de Barcelona, el que será puesto en varios idiomas y repartido

MADRID, noviembre 15. (A. P.) "El Noticiero del Lunes" publica hoy las siguientes declaraciones del general Primo de Rivera:

"Reina tranquilidad en todo el país, siendo por esta razón muy escasas las noticias que hay y resultando, naturalmente, poco interesantes los periódicos. España no siente ahora grandes preocupaciones, aunque el país tiene sus problemas, pues así que se solucionan unos surgen otros.

"Marruecos ha perdido su aspecto inquietante, y dentro de dos o tres años la tranquilidad será absoluta. La cuestión de Tánger se ha planteado en términos tan serenos que permitirán estudiarla y resolverla.

"El orden se halla asegurado por el buen concepto del deber que tienen cuantos deben garantizarlo y cumplirlo, esto es, las autoridades y el público. El conflicto de los artilleros fué un delirio febril que dentro de pocos días, acaso horas, empezarán a abrirse los escalones que conducirán de nuevo a la meseta de la normalidad.

"La cuestión económica la resolveremos en tres años, y si para entonces no logramos la nivelación de los presupuestos nos consideraremos fracasados. Para resolverla imponderemos economías que eviten el deficit que, en el último ejercicio, se elevó a 550,000.000 de pesetas, es decir, doscientos menos que el promedio de los años anteriores a la dictadura.

"Haremos que tributen todos cuantos deben hacerlo equitativamente. Los impuestos que pagarán los obreros los dignificará haciéndoles pagar una cuota antes de mermar los sueldos de quienes los disfrutan menores que ellos. Acaso vengan resistencias del sector de los adinerados, pero confío en el patriotismo de estas clases.

"Aun nos queda mucho que hacer en España, pero lo haremos, trabajando largo tiempo e intensamente. Espero la ayuda del país para lograr éxito. Todos deben comprender que la hacienda particular es ruinosa y carece de valor si la hacienda del Estado se encuentra en situación precaria.

"Los poderes fuertes no deben hacer la transferencia económica, sino encauzarla".

SE ALTERARA EL CUPO CONTRIBUTIVO DE NAVARRA

PAMPLONA, noviembre 15. (A. P.) El presidente de la Diputación de Navarra ha recibido una comunicación del Gobierno informándole que estima preciso aumentar el cupo contributivo de Navarra, que no ha variado desde el año 1841 y que está considerado inalterable jurídicamente.

Se le concede la mayor importancia al asunto, esperándose que revestirán gran interés las sesiones de la Diputación Provincial de Pamplona en que se discuta el asunto.

ESPAÑA Y LA LIGA DE LAS NACIONES

MADRID, noviembre 15. (A. P.) El Ministerio de Estado facilitó hoy una nota a la prensa que reproduce un artículo publicado por el señor Lugones, en "La Nación" de Buenos Aires, dando la razón a España por haberse retirado de la Liga de las Naciones y aconsejando al mismo tiempo a las repúblicas suramericanas que imiten esa conducta.

El Gobierno español dedica grandes elogios al autor del artículo y al periódico, considerando que los argumentos de Lugones fortalecen su justa decisión.

EL PUERTO FRANCO DE BARCELONA

BARCELONA, noviembre 15. (A. P.) Se ha aprobado el anteproyecto para el concurso internacional que se abrirá en breve para la construcción del puerto franco.

El anteproyecto se ha traducido a diversos idiomas y se repartirá entre los diplomáticos españoles acreditados cerca de varios países, a fin de que los hagan conocer y puedan acudir al concurso las casas extranjeras.

EL GOBIERNO ESPAÑOL QUIERE CONOCER EL MAYOR NUMERO DE OPINIONES ACERCA DE LA ASAMBLEA NACIONAL

MADRID, noviembre 15. (A. P.) El periódico "La Nación", órgano del Gobierno, publica una carta del general Primo de Rivera, que dice:

"Me parece afortunada la sección abierta en su periódico para recoger opiniones relativas a la futura Asamblea Nacional, ya que de este modo la calidad y precisión de los distintos pareceres nos orientará en la obra que traemos entre manos, proporcionándonos satisf