SECCION 1ª

EL TIEMPO
LA NOTA DEL OBSERVATORIO
Véase en esta página

DIARIO DE LA MARINA

EDICION DE LA MAÑANA
INFORMACION CABLEGRAFICA MUNDIAL
POR NUESTROS HILOS DIRECTOS

SECCION 1ª

AÑO XCIV.—NUM. 304. El periódico más antiguo de Cuba

LA HABANA, LUNES 1 DE NOVIEMBRE DE 1926.—LA FIESTA DE TODOS LOS SANTOS

Acogido a la franquicia postal 24 PAGINAS.—5 CENTAVOS

EL GRAN EXITO DE NUESTRA EDICION DE AYER

Nos complacemos en hacer público el enorme éxito alcanzado por nuestra edición dominical de ayer, agotada desde las primeras horas del día y solicitada luego por teléfono y telégrafo hasta altas horas de la noche, sin que, sintiéndolo infinitamente, hayamos podido servir todos los pedidos. Sólo nos hemos quedado con los números imprescindibles que exigen las colecciones y el archivo.

Es natural que nos sintamos orgullosos con tan gran éxito. Las OCHO páginas de Rotograbado dedicadas a la información gráfica del ciclón valen lo que un alarde y un esfuerzo insuperable ya que tan bello, claro y moderno procedimiento sólo el DIARIO DE LA MARINA, al igual que los más grandes periódicos del mundo, puede realizarlo.

Esto, unido a las CUATRO páginas de información mundial impresas por el mismo procedimiento, al Suplemento Literario y a las secciones ordinarias, compone un número de 54 páginas que creemos, sin falsa modestia, puede mostrarse como un ejemplo y una prueba de los altos progresos del periodismo cubano.

Como decimos, la demanda ha sido grande y estamos seguros que nuestra completísima información gráfica que presenta los terribles estragos producidos por el huracán será contemplada con verdadero interés en Europa y América, y muy principalmente en los pueblos de habla española, por haberse expedido por correo un número crecidísimo de ejemplares.

Preparamos, dado el gran material fotográfico que poseemos con relación al ciclón y para nuestra próxima edición dominical, otro cumplido esfuerzo, con lo que nuestros lectores poseerán el más completo testimonio de lo que ha constituído para Cuba una dolorosa actualidad.

UNA BALA ANARQUISTA ESTROPEA EL UNIFORME DE MUSSOLINI

TERMINADA LA REVISTA MILITAR EN BOLONIA, UN JOVEN DISPARA CONTRA EL ROMPIENDOLE UNA CONDECORACION

Cortó la banda de la orden de San Mauricio y San Lázaro, sobre el pecho y rasgó, además el uniforme

EL ANARQUISTA FUE LYNCHADO

Desencadenado el furor del pueblo que aclamaba a su ídolo, el cuerpo del anarquista fué destrozado

BOLONIA, Italia, octubre 31. —(AP).—El primer ministro Benito Mussolini ha vuelto a escapar a la bala de un asesino. Un joven le hizo hoy un disparo en esta ciudad arrancando la bala al primer ministro un pedazo del uniforme que vestía. El agresor fué linchado por la muchedumbre enfurecida, muriendo a manos de ella.

El primer ministro fascista abandonaba una reunión en el Stadium, y en los momentos en que era aclamado por la gran asamblea, el joven avanzó y con un rápido movimiento hizo fuego. La bala cortó la banda del gran cordón de la Orden de San Mauricio y San Lázaro, que adornaba el uniforme del primer ministro, arrancándole un pedazo de tela, y rozando la manga del alcalde de Bolonia, que le acompañaba.

Hubo exclamaciones de asombro, a las que siguió un trémulo silencio. Muy luego, la furia se apoderó de la muchedumbre. El agresor del Duce, un joven al parecer de dieciocho años de edad, fué muerto por el público antes que la policía pudiese establecer un cordón protector.

Mussolini no perdió la serenidad. Su automóvil se detuvo unos momentos y después continuó a la estación ferroviaria. Antes de tomar el tren para Forlí, su ciudad natal, revistó un batallón de marineros y pronunció un discurso a los oficiales.

El dictador llegó anoche a Bolonia. En las primeras horas de esta mañana inauguró el "Stadium del Littorale", inmenso edificio que se dice es el mayor de su clase en Europa, con capacidad para cincuenta mil personas, y que se consagrará a toda clase de deportes. Por la tarde, tomó parte en la inauguración del Congreso para el avance de la ciencia, en el propio Stadium.

Por la mañana apareció vistiendo el uniforme de comandante en jefe de la milicia nacional y fué aclamado al llegar al Stadium. Avanzando al centro y dirigiéndose a sus partidarios, dijo:

"Cuantas veces veo las fuerzas armadas del país en formación de batalla, en perfecta unión, en una fraternidad de espíritu, en un común ideal, mi primer pensamiento se dirige a nuestro Rey, comandante supremo de todas las fuerzas de tierra y mar y del aire y de los milicianos.

"Deseaba que la conmemoración de la marcha sobre Roma se coronase en Bolonia este año. El pueblo

BENITO MUSSOLINI

y el ejército han dado completo y entusiasta apoyo al Gobierno fascista, y eso significa que el pueblo está preparado a séguirme a todas partes.

"Camisas Negras, —gritó el Duce—, levantad vuestros rifles, de manera que todo el mundo pueda ver el bosque de bayonetas y darse cuenta de las pulsaciones de vuestros resueltos e invencibles corazones".

LA MULTITUD ARRASTRA EL CUERPO EXANIME DEL AGRESOR

BOLONIA, Italia, octubre 31. —(UP).—Cuando el dictador Mussolini acompañado de prominentes miembros del Gobierno fascista salía esta tarde del Congreso para el progreso de las Ciencias, que se celebra en esta ciudad, le hizo varios disparos de arma de fuego un joven de dieciocho años de edad. La multitud que colmaba la Plaza de la Independencia se abalanzó contra el muchacho y antes de que la policía pudiera detenerlo lo golpeó terriblemente hasta dejarlo muerto. Inmediatamente, a puntapiés, arrastraron su cuerpo por la calle.

Mussolini había recibido una ovación formidable a su llegada a esta ciudad acompañado de Luis Federzoni, ministro de Gobernación, de Attilio Terruzi, subsecretario de Gobernación y de Felipe Turatti, líder del partido unitario.

Pasado el atentado, Mussolini vió que una bala le había atravesado el uniforme y a continuación preguntó solícitamente si había sido herido el Alcalde de Bolonia, que estaba sentado a su lado en el automóvil. Ordenó al chauffeur que

(Continúa en la pág. CUATRO)

SOLO BEBIDAS ALCOHOLICAS NO PODRAN VENDER LOS CAFES

En la tarde de ayer fué debidamente aclarado por la Secretaría de Gobernación el decreto sobre el cierre de los cafés, comunicándose al señor jefe de la policía que, los cafés pueden permanecer abiertos para la venta de comidas, fiambres y refrescos, quedando sólo terminantemente prohibido el que sean vendidas bebidas alcohólicas.

Esta aclaración fué realizada por el señor subsecretario de Gobernación a instancia y solicitud de una comisión del Centro de Cafés de la Habana, que lo visitó en la tarde de ayer, domingo.

EL PUEBLO DE SURGIDERO DE BATABANO, AGRADECIDO AL DR. RAMIRO GUERRA, DIRECTOR DEL DIARIO, POR SU ACTUACION

El Gobierno, representado por los secretarios de Gobernación, Sanidad, Instrucción y Obras Públicas, se dispone a reconstruir el destruído pueblo. — Ultimos donativos recibidos en Palacio

Hemos tenido la satisfacción de recibir la visita del doctor Ramiro Guerra, director interino del DIARIO DE LA MARINA, quien ha venido aquí a informarse personalmente de los estragos causados por el ciclón en toda esta zona; estragos de considerable importancia sin duda alguna.

El doctor Guerra, que es un espíritu altruista y generoso, pone su corazón magnánimo a la altura de los dolores que afligen a los vecinos de la localidad y en consecuencia ofrece no solamente sus servicios y su peculio, sino los auxilios de la Cruz Roja Cubana.

Sabemos que en su domicilio de la calle de Luis Estévez 3, en la Habana, ha instalado un taller de costura para confeccionar ropas con destino a los damnificados. En esa labor está empeñada su familia y numerosas vecinas del barrio.

Hace ya muchos años que conocemos al doctor Guerra y por eso no nos ha extrañado su actitud. Siempre le hemos visto romper lanzas por las causas justas y dispuesto a consolar todo ajeno dolor.

Dios premie sus bondades y llegue hasta él, a nombre de los vecinos de Batabanó, el testimonio de nuestra sincera gratitud.

LA AYUDA DEL GOBIERNO

Después de la terrible catástrofe que ha convertido en ruinas esta floreciente localidad, bajo la impresión dolorosa que entristece nuestro espíritu al contemplar tanta desgracia presente, precursora de miseria y dolor en lo porvenir, nos place consignar que el Gobierno se apresta a ofrecer a los vecinos del pueblo toda clase de auxilios para reparar en lo posible las pérdidas experimentadas.

Así nos lo manifestaron en su visita a la localidad los señores Secretarios de Gobernación, de Sanidad, de Instrucción y de Obras Públicas, quienes en lo que a cada uno respecta se disponen a dar preferencia a todos los trabajos que reclama urgentemente la reconstrucción de Surgidero.

Por su parte, la primera autoridad municipal, nuestro querido Alcalde, no se da punto de reposo realizando valiosas gestiones encaminadas a aliviar la desesperada situación que nos aflije.—El corresponsal.

RELACION DE LOS DONATIVOS PARA LOS DAMNIFICADOS DEL CICLON RECIBIDOS EN EL PALACIO PRESIDENCIAL AYER DOMINGO

Recaudado hasta el día 30 de octubre	$377.590.43
Pilar F. de Alcázar	$ 5.00
Victoria P. de Quero	20.00
Elvira Torino	20.00
Gi Yeck Long, Dragones número 36	50.00
Purdy & Henderson Cº	1.000.00
Empleados de Purdy & Henderson (1 día de haber	644.67
Purdy & Henderson Trading Cº	1.000.00
Empleados de Purdy & Henderson (1 día de haber)	167.31
Federación Nacional de Asociaciones Femeninas de Cuba	50.00
Asociación de Detallistas de la Habana y su presidencia	100.00
Sociedad Asturiana de Beneficencia	300.00
Recaudado hoy	$ 3.356.98
Total hasta hoy	$380.947.41

EL DIA DE HABER DE LOS MAESTROS

Designado para recaudar el día de haber de los empleados, maestros y conserjes del distrito escolar de la Habana, ruego a los que aún no lo hayan entregado, lo hagan a la mayor brevedad en las oficinas de la Junta de Educación. La cantidad que se recaude irá a engrosar la colecta nacional iniciada para aliviar la triste situación de los damnificados por el ciclón.

Dr. Gabriel García Galán,
Administrador Escolar.

EXPRESION DE GRATITUD

Por encargo expreso de la doctora Angela Landa, de las profesoras y alumnas de la Escuela del Hogar, damos públicamente las gracias a la primera dama de la República, Honorable señora Elvira Machado de Machado y, a la noble señora Nena Gamba de Zaldo por la generosidad de los donativos con que han sido beneficiados los damnificados de la vecindad de la Escuela.

FRANCIA Y NORTEAMERICA QUIEREN DIRIGIR LA CONFERENCIA DEL DESARME

Cada uno por su parte, ambos países quieren actuar como directores y mientras los E. Unidos cuentan con Inglaterra, Japón, Argentina y Chile, Francia tiene a su lado a los países de la Pequeña Entente

GINEBRA, Octubre 31 (A. P.)—La marcha de los sucesos en los estudios preparatorios de la conferencia internacional sobre el desarme, revelan una marcada tendencia por parte de Francia y Estados Unidos para asegurarse como directoras de los dos grupos de naciones que están en pugna sobre los mejores métodos de lograr una reducción en los armamentos.

El criterio de los Estados Unidos encuentra casi siempre favorable acogida en Gran Bretaña, Japón, Argentina y Chile, sobre todo en asuntos navales. Francia por su parte, sue contar con el apoyo de las naciones que forman la "pequeña entente" y especialmente de Italia y de Bélgica y algunas veces de Finlandia. La historia de las reuniones de las comisiones militar, naval y aérea y del comité naval que está haciendo investigaciones técnicas sobre el problema del desarme, demuestra que en ciertas ocasiones ha llegado a producirse una situación bastante tirante entre los delegados de los Estados Unidos y los de Francia. De la primera sin embargo, parece que ha desaparecido la tensión y que los debates preliminares de Ginebra se están desenvolviendo sobre una base que resulta ahora más satisfactoria para las partes interesadas. En las medidas de carácter general esta facilidad se debe a un cambio mediante el cual el resultado de las investigaciones de los expertos se entregará a la comisión preparatoria, la cual dirá la última palabra sobre convocatoria de dicha asamblea en el otoño de 1927. La delegación de los Estados Unidos, observando lo reñido de las votaciones y muchos importantes asuntos, cómo que ayudará a la primera comisión preparatoria si se le informa del criterio de las varias delegaciones en asuntos vitales, en lugar de presentársele un dictamen general sobre cada materia.

Para evitar la intromisión de consideraciones de orden político en los debates, han recomendado los delegados norteamericanos que se limite a una base puramente técnica las discusiones de los peritos. Ambas indicaciones han sido aceptadas por la comisión, pero detrás de la objeción francesa a los métodos de limitación presentados por los Estados Unidos existe un disgusto hacia el tratado naval de Washington de 1921, y en esto acompañan a los franceses los italianos y otras naciones de Europa. Los franceses han hecho una crítica severa del documento que sobre limitación naval presentaron las delegaciones de los Estados Unidos, Japón, Argentina y Chile, declarando que el parecer señalaba un acuerdo entre esas potencias navales, en el fondo revelaba un desacuerdo. Todos los franceses como los italianos se oponen enérgicamente a todo plan de limitar las marinas de guerra mediante la calificación de los barcos por categorías. Desean conservar el derecho de construir barcos en las categorías que estimen conveniente, e indudablemente concentrarán su interés en submarinos y cruceros.

Debe añadirse que en realidad existe cierta discrepancia entre los Estados Unidos, Inglaterra y Japón, acerca del modo de llevar a la práctica la limitación por categorías. Pero los delegados de estas naciones insisten en manifestar que la diferencia es ligera y que puede fácilmente salvarse en alguna conferencia futura.

El documento presentado por dichas cinco potencias, demuestra claramente que los Estados Unidos desean que el tonelaje se califique por clases de barcos; que la Gran Bretaña desea que sea base para la limitación de los armamentos navales el número de buques de cada clase con referencia al tonelaje por clase; y que Japón está dispuesto a aceptar la calificación de tonelaje por clases, con excepción de los submarinos y destroyers, deseando que el tonelaje de estos últimos se combine formando una unidad y recabando a la vez libertad para construir cuando plazca.

Las objeciones de Francia e Italia al tratado naval de Washington consta de un documento oficial que se presentará a la comisión plenaria preparatoria de la conferencia sobre el desarme. Sostienen que la competencia en armamentos navales se detuvo por un acuerdo especial, y no por la aplicación del tonelaje por clases de barcos como estableció el Convenio de Washington. Sostienen también los delegados periciales de Francia e Italia que la suspensión de las construcciones navales se basó en el mantenimiento del status quo, y que por lo tanto se estableció un lamentable precedente que ha engendrado el temor de que las futuras conferencias puedan imitar el mismo ejemplo, y agregan que la base del status quo es injusta porque da una notable ventaja a las naciones que son en la actualidad las mejor armadas técnicamente consideradas.

EL PARTE DEL WEATHER BUREAU PARA HOY, LUNES

WASHINGTON, octubre 31.—(S. R.)—El pronóstico del tiempo para mañana, en las zonas que se citan a continuación, emitido por el Weather Bureau, es como sigue:

De Cabo Hateras a Cayo Hueso: Vientos frescos del S. E. y S. sobre la porción Sur y frescos del O. y N. O. sobre la porción Norte. Chubascos ocasionales sobre la porción Sur el lunes.

Este del Golfo de México: Vientos moderados del N. y N. E. sobre la porción Norte y frescos del N. E. sobre la porción Sur.

Oeste del Golfo de México: Vientos moderados del N. E. sobre la porción Norte y frescos sobre la porción Sur.

Mar Caribe y Paso de los Viéntos: Vientos moderados a frescos del E. y cielo parcialmente cubierto el lunes.

Buen tiempo en general.

Weightman.

COMO PODRIA CONVERTIRSE EN MUSEO HISTORICO LA CALLE DE PEÑA POBRE

El Gobierno, la Provincia o el Municipio pueden realizar las adaptaciones necesarias en el tramo de la expresada calle, de ser ésta la elegida para convertirla en un atractivo museo

por Tancredo Pinochet

Hemos explicado el proyecto—mero proyecto fantástico del que esto escribe—de transformar una cuadra de la calle Peña Pobre en un Museo Histórico para la Habana.

La Habana tiene múltiples bellezas naturales, y bellos paseos y edificios; pero, a diferencia de otras grandes ciudades, no tiene Museos. En el punto indicado en el artículo de ayer—calle Peña Pobre—tiene en realidad un Museo Histórico natural, así como en su bahía tiene un puerto natural. Ese Museo natural necesita de adaptaciones, así como la bahía, para ser un buen puerto, necesita de adaptaciones también, muelles artificiales.

Es posible que haya en la Habana otro punto tan apropiado—o más—como la calle Peña Pobre para Museo Histórico. Eso no modificaría la idea primordial de este proyecto, pues de haber otro punto más adecuado, ese debiera ser elegido. Pero para los efectos del plan que estamos dilucidando seguiremos en nuestras consideraciones, partiendo de la base de que la calle Peña Pobre, en la cuadra que se ha indicado—entre Avenida Bélgica y calle Habana—es la más apropiada.

De diversas maneras puede procederse para llevar a cabo este proyecto. Bien puede hacerlo el gobierno de la ciudad, el Ayuntamiento, o el gobierno nacional, o bien lo puede hacer una empresa particular.

En ambos casos, se ejecute el proyecto en ofrma oficial o particular, lógico es tratar de que no sea un gravamen, sino que deje utilidades. Desde luego para la ciudad y para el país en general dejaría la utilidad educativa y los mayores atractivos que tendría la ciudad para los turistas.

Pero, aparte de eso, cerrando la cuadra con puertas a uno y otro extremo, podría cobrarse un derecho de entrada al Museo que podría fijarse en un peso, que todos los turistas pagarían con gusto, pudiendo asegurarse que ninguno dejaría de visitar este pedazo de la Habana antigua, que mostraría la vida de hace tres siglos en todos sus detalles, como se ha explicado anteriormente.

Luego, en una de esas casas antiguas, tal vez la esquina donde hay ahora una bodega, se podría instalar un salón de refrescos al estilo de aquella lejana época, donde se sirvieran refrescos, licores y manjares por mujeres y hombres vestidos a la usanza antigua y con vajilla de aquellos tiempos.

Eso, además de añadir atractivos al lugar, dejaría utilidades también. Como las dejaría una tiendecita en que se vendieran recuerdos históricos, tarjetas postales, folletos descriptivos, etc.

Si el proyecto lo lleva a cabo una empresa particular, no debiera serle difícil obtener permiso del Ayuntamiento para cerrar esa cuadra, ya que se trataría de la realización de un proyecto de relieves cívicos. Si se creyera necesario, la empresa podría pagar al Ayuntamiento un pequeño tanto por ciento del rendimiento de las entradas que se vendieran o un derecho fijo de arrendamiento.

Sin haber hecho un estudio detallado de lo que costaría transformar esa cuadra en museo histórico, con sus figuras de cera, y todas las restauraciones necesarias, parece que se podría llevar a cabo el proyecto con unos doscientos mil pesos. Poco a poco podría irse mejorando y completando.

Si no un particular solo, una sociedad por acciones podría tomar a su cargo la realización del proyecto, el cual podría ser patrocinado y dirigido por la Academia de la Historia. En todo caso, parece seguro que el capital invertido daría pingües intereses y a la vez prestaría a la ciudad en general un servicio de inmenso valor educativo y le agregaría a la Habana un nuevo y grande atractivo.

TIENE ESPECIAL EMPEÑO EL SEÑOR PRESIDENTE DE LA REPUBLICA, GENERAL MACHADO, EN QUE LAS ELECCIONES QUE HAN DE EFECTUARSE HOY SEAN MODELO DE HONRADEZ

Así lo hizo presente, ayer en Palacio, a los inspectores electorales que han acudido a la citación, el doctor Viriato Gutiérrez, secretario de la Presidencia que acudió a la reunión, en nombre del jefe del Estado por hallarse enfermo éste

Los Inspectores Electorales reunidos en el salón de recepciones de Palacio con el Dr. Viriato Gutiérrez, Secretario de la Presidencia

En la mañana de ayer, cumpliendo con la convocatoria publicada por el DIARIO DE LA MARINA, acudieron a Palacio los inspectores electorales de la Provincia de la Habana.

El Jefe del Estado se proponía hablarles, estimulándoles a velar por la pureza del sufragio y la legalidad de los comicios que hoy se celebran, pero no pudo realizarlo así por encontrarse enfermo.

En su lugar, el doctor Viriato Gutiérrez, Secretario de la Presidencia, reuniéndolos en el salón de recepciones les habló en la siguiente forma:

Señores:

El señor Presidente que deseó cambiar impresiones con ustedes y para lo cual les hizo la invitación, se encuentra con la dificultad, imperiosa e imposible de vencer, de hacer lo que era su propósito y sus deseos, puesto que el médico se niega a darle el permiso para levantarse y le aconseja que continúe recluído en sus habitaciones.

Sólo por esa circunstancia, es que quiere que yo les presente sus personales excusas, por no ser él quien presida este acto, y les exprese sus ideas alrededor de la función que ustedes van a realizar.

El ve con singular satisfacción, que un conjunto de personas como ustedes, profesionales, hombres de negocios, que tienen sus actividades encauzadas por senderos distintos a

(Continúa en la pág. CUATRO)

EL DOCTOR FERRARA EN VIAJE PARA RIO JANEIRO

BARCELONA, octubre 31.— (U. P.)—A bordo del trasatlántico italiano "Giulio Cessare" ha embarcado rumbo a Río Janeiro el doctor Orestes Ferrara, ex delegado de Cuba en la Liga de las Naciones, que ha sido nombrado embajador extraordinario ante el Gobierno del Brasil para la toma de posesión del nuevo presidente.

NORMALIZADO EL SERVICIO TELEGRAFICO EN TODA LA REPUBLICA

En las primeras horas de la noche de ayer nos entrevistamos con el Director de Telégrafos señor Enrique Elizaga, quien a preguntas nuestras nos informó que todo el servicio telegráfico ha quedado completamente restablecido en la República.

SE CASA EL 4 EL PRINCIPE BELGA

El jueves, el Príncipe Leopoldo contraerá matrimonio con Astrida de Suecia, futura reina de Bélgica

ESTOCOLMO, octubre 31 (U. P.) —El jueves verá Suecia unas bodas reales al contraer nupcias la Princesa Astrida, que por su matrimonio con el Príncipe Leopoldo de Bélgica será la futura Reina de los Belgas. Las nupcias se celebrarán en presencia de cuatro reyes y de una gran cantidad de personalidades de las capitales europeas como difícilmente puede reunirse. La ceremonia civil tendrá efecto en el Salón del Trono del palacio real de esta capital el día cuatro. Ayer cablegrafiamos detalles de esta ceremonia.

La función religiosa que unirá finalmente a la feliz pareja, se celebrará en Bruselas el día diez de noviembre. Las comitivas suecas y belgas que asistan a la ceremonia civil de Estocolmo, partirán para Bruselas en trenes especiales separados. En Gotemburgo, la Princesa Astrida y sus padres embarcarán en el crucero belga "Figlia" rumbo a Amberes, a donde llegarán el día ocho. Acudirán a recibirlos los Reyes de Bélgica, el Príncipe Leopoldo y otros miembros de la familia real. De permitirlo el estado del tiempo, la comitiva se trasladará al Palacio del Ayuntamiento, donde el alcalde los saludará en nombre del Municipio. Más tarde, tomarán un tren especial que los conducirá a Bruselas, donde acudirán a recibirlos el gobernador de la provincia de Brabante y los alcaldes de Bruselas y Saint Josses.

La ceremonia religiosa del día diez se celebrará en la iglesia colegiada de los Santos Miguel y Gúdula a las once de la mañana. Los novios saldrán de palacio escoltados por un destacamento de caballería. Al salir de los límites del palacio real se les saludará con una salva de veintiún cañonazos. En la puerta de la iglesia, los recibirán el arzobispo de Malinas, los obispos de Bélgica y los testigos. Los designados para actuar con este último carácter en nombre del Príncipe Leopoldo son el Príncipe Carlos, el Presidente del Consejo de Ministros señor Jaspar, y el Ministro de Justicia señor Hymans. La Princesa tendrá como testigos a su primo el Príncipe Alex de Dinamarca, al Ministro de Negocios Extranjeros señor Valdervelde y al ministro señor D. Jardel, enviado sueco en Bruselas. Oficiará en la ceremonia el arzobispo de Malinas, y estarán presentes el Gabinete en pleno, los miembros de la Cámara de Diputados y el Senado, los de los Tribunales de Justicia y el cuerpo diplomático.

LA REINA MARIA NO REGRESARA A RUMANIA HASTA FINES DE DICIEMBRE

BUCAREST, octubre 31.— (A. P.) —Se espera que la reina María lleve a cabo su programa original en los Estados Unidos y no regrese a este país hasta fines de diciembre.

El Ministerio de Estado rumano autorizó hoy esta declaración y, al mismo tiempo, negó las noticias sobre el mal estado de salud del rey Fernando. Sin embargo, el rey ha estado sometido a la observación de los médicos de cámara y sigue los consejos que le han dado. Se dice que debido al extenso programa de fiestas que se realizará con motivo de la recepción de una misión italiana, presidida por el duque de Spoletto, el rey ha estado descansando los últimos tres días.

El rey recibirá mañana, lunes, al nuevo ministro de Albania, y al nuevo ministro alemán el martes. El miércoles llegará la misión italiana que invitará a los reyes de Rumania para que visiten Roma a principios de la primavera próxima.

Los funcionarios del Departamento de Estado reiteraron hoy que todos los rumores que han emanado de Viena y Budapest respecto a la reina María, el rey Fernando y sus hijos, eran pura fantasía. Los periódicos de Budapest publican detalles del viaje de la reina, elogiando al público norteamericano por la sinceridad de su recepción, y asegurando que la soberana ha conquistado para su patria la simpatía de la opinión pública más poderosa de todo el mundo.

ESTA OTRA VEZ EN TERRITORIO DE LOS ESTADOS UNIDOS LA REINA MARIA

SAN PABLO DE MINNESOTA, octubre 31.— (Tren especial de la reina María de Rumania)— (U. P.) —La reina María de Rumania volvió a entrar hoy en territorio de los Estados Unidos para iniciar una extensa excursión por el Noroeste al través de los Estados de la Dakota del Norte, Montana, Idaho y Washington.

Esta noche, el tren regio saldrá de San Pablo para Dakota del Norte, haciendo parada de diez minutos en una docena de poblaciones al objeto de que Su Majestad pueda hablar directamente con los agricultores.

EN EL TERMINO DE ENCRUCIJADA, UN GRUPO DE 30 HOMBRES AGREDIO A LAS AUTORIDADES RESULTANDO UN MUERTO

Hay además cuatro heridos graves, entre ellos el alcalde del barrio de Vega Redonda y un vigilante.—Dos individuos armados trataron de asesinar al alcalde del pueblo de Encrucijada

Encrucijada, octubre 31, DIARIO, Habana.—Anoche, en momentos en que nuestro Alcalde Vicente García se dirigía a su habitación del hotel Alvaré, fué tratado de asesinar por dos individuos desconocidos, quienes al ser identificados resultaron ser Pedro Quesada Zulueta, hermano de Guadalupe, el asesino de Florencio Guerra en Cienfuegos, y el otro Agustín Rodríguez Piloto, portando ambos revólvers de grueso calibre y numerosas balas. Al ser detenidos por la policía intentaron agredir a ésta. Han sido remitidos ambos a la Cárcel de Sagua la Grande en calidad de detenidos.

Los conservadores siguen agrediendo a los liberales. A las cuatro de la tarde de ayer, en la finca Vista Hermosa del barrio Vega Redonda, de este término, un grupo de treinta hombres armados, afiliados al Partido Conservador, en momentos en que se les pedía la licencia por el alcalde de barrio, acompañados de los vigilantes Ruperto Fernández, Evaristo Sánchez y Ramón Reguera, se negaron a entregárselas, agrediendo a dichas autoridades y a varios paisanos, resultando con tal motivo muerto Sabino Rodríguez, heridos graves vigilante Ramón Reguera, Antonio Cuendias y González, Alcalde de aquel barrio, y Francisco López, todos liberales; heridos leves Cándido Rodríguez y Jesús Aguilar, conservadores. Supónese haya más muertos y heridos en las casas de campo, quienes se encuentran escondidos por temor a ser presos. Las autoridades oficiales, al mando del cabo Dionisio López, se constituyeron en el lugar del hecho oportunamente, constituyéndose también el Juzgado y actuando el Juez Américo Téstar. Han sido ordenadas, hasta el presente, veinticinco detenciones entre los grupos conservadores capitaneados por Carlos Menéndez. El activo teniente del Ejército, Ramón Pérez Miranda, ordenó las diligencias. El pueblo ha sido tomado militarmente, reinando completa tranquilidad. Informará más detalles.

Borges, Especial.

RESTABLECIDAS LAS COMUNICACIONES

Surgidero de Batabanó, octubre 31.—DIARIO, Habana.—Después de la hecatombe destruida la oficina de Comunicaciones, este es el momento en que da principio la transmisión del Telégrafo. Han trabajado constantemente para restablecer las comunicaciones los señores Antonio Martí, Jefe Local, y los empleados de la Habana Luis Rovira y Julio Romero; de ésta los telegrafistas Julián Estévez y Antonio Rodríguez, y los auxiliares Cañas, de la Habana, así como los carteros Bustamante y Ríos.

Todos los asuntos de la correspondencia, a pesar de que la oficina estaba clausurada no se suspendieron.

Todos estos empleados merecen una recompensa y deben de tener en cuenta el honorable señor Secretario del Ramo.

Corresponsal.

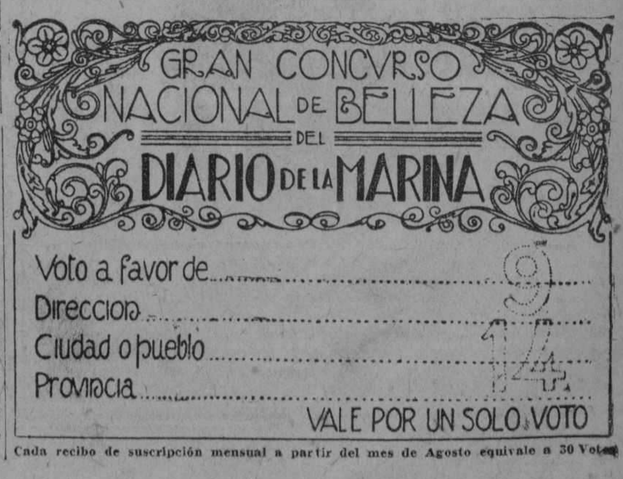

Cada recibo de suscripción mensual a partir del mes de Agosto equivale a 50 Votos

M.E.C.D. 2016

Un Solo Dios y un Solo Vermú

PEMARTIN

EL MEJOR VERMU ESPAÑOL.

Distribuidores Exclusivos:
J. CALLE Y Ca., S. en C.
Oficios 12-14. Habana

COMISIONES DE DISTINTOS MUNICIPIOS AFECTADOS POR EL CICLON VISITAN AL SEÑOR SECRETARIO DE OBRAS PUBLICAS

El doctor Céspedes felicita a los propietarios de tejares por su desinteresada actuación.—Barracas para el campamento de Columbia, Cabaña, etc. La restauración en la Universidad nacional

LA RESTAURACION DE LOS DESPERFECTOS OCASIONADOS EN LA UNIVERSIDAD NACIONAL

Por el Secretario de Obras Públicas se ha dispuesto que con toda rapidez, por el Negociado de Construcciones Civiles y Militares, se le sometan las memorias y presupuestos correspondientes en relación con los trabajos de más urgencia en la Escuela de Medicina y Laboratorio General Wood. Asimismo ha dispuesto que por el propio Negociado se dé cuenta de todas las obras de carácter apremiante en el orden de restauración de la Universidad Nacional.

LOS MATERIALES DE CONSTRUCCION QUE HA INTERVENIDO OBRAS PUBLICAS

Por la Secretaría de Obras Públicas se viene prestando especial atención a la distribución de materiales de construcción que ha intervenido el Departamento, a fin de que los comerciantes reserven para el Estado los que sean necesarios, y facilitarles así la venta de los mismos a los particulares, igualmente necesitados de ellos, pero siempre velando porque los precios no sean alterados, sino que se mantengan aquellos que regían en plaza con anterioridad al ciclón del día 20.

COMISIONES DE DISTINTOS MUNICIPIOS SE ENTREVISTAN CON EL SECRETARIO DE OBRAS PUBLICAS

Diversas comisiones compuestas por las autoridades municipales y otros elementos de varias poblaciones de la Provincia de la Habana, se han entrevistado en el día de hoy con el doctor Carlos Miguel de Céspedes, a fin de dar cuenta al mismo de las necesidades más apremiantes en sus respectivos Municipios.

El doctor Céspedes ha solucionado todas las necesidades de estos Términos, facilitándoles materiales de construcción y herramientas y, en algunos casos, se ha autorizado la contratación de cuadrillas extraordinarias para realizar los trabajos necesarios.

BARRACAS PARA EL CAMPAMENTO DE COLUMBIA, LA CABAÑA, ETC.

Se están realizando los trámites pertinentes para sacar a subasta en el más breve plazo posible, las obras de reconstrucción de las barracas del Campamento de Columbia, La Cabaña, Batería No. 5, Batería de Santa Clara, Castillo de Atarés y Cuerpo de Aviación de Columbia, que como se sabe fueron derribadas por el ciclón.

El montante de estas obras se calcula que pasará de $100.00.

Los trabajos se llevarán a cabo por medio de contrata, pero utilizándose en los mismos a los alistados que el Ejército facilite, y aprovechándose el material que la Secretaría de Obras Públicas pueda suministrar.

De la existencia de madera que había al pie de las obras del Palacio del Congreso se han tomado ya algunas cantidades con destino a la reconstrucción de las citadas barracas.

Han sido designados para que formen parte del Tribunal de esta subasta, el Ingeniero Jefe de la Sección de Personal, Contratos, Bienes y Suministros, señor Esteban Duque Estrada, el Ingeniero Jefe del Negociado de Construcciones Civiles y Militares señor Francisco Ramírez Ovando; el Teniente Coronel J. M. Iglesias, el Comandante Pedro Peñalver y el Capitán Alfonso G. del Real, que actuará de Secretario.

Se piensa imprimir gran actividad a esas obras.

LOS EMPLEADOS DE LA SINSINCLAIR OIL Co. CONTRIBUYEN PARA LOS DAMNIFICADOS DEL CICLON POR CONDUCTO DEL SECRETARIO DE O .PUBLICTS

El doctor Carlos Miguel de Céspedes, ha enviado a la señora esposa del Hon. Sr. Presidente de la República, que preside el Comité de Damas que coopera con la Junta de Subsistencia, el importe de la suscripción recibida de los empleados de la Sinclair Cuba Oil Co., ascendente a $106.00.

EL DR. CESPEDES FELICITA A LOS PROPIETARIOS DE TEJARES

En la mañana de ayer se reunieron en las oficinas provisionales de la Secretaría de Obras Públicas, situadas en la antigua estación de Villanueva, los dueños de tejares de la Ciudad de la Habana, los cuales firmaron el acta que se levantó con motivo de la entrevista que celebraron con el Teniente Coronel Iglesias, Delegado del Sr. Secretario de Obras Públicas, y el doctor Carlos Miguel de Céspedes en el día de ayer.

El doctor Céspedes felicitó calurosamente y dió las gracias a los referidos industriales por su patriotismo y forma correcta con que han procedido al dar al Gobierno todas las facilidades para la pronta reconstrucción de los numerosos edicios destruídos por el ciclón, no reparando en sacrificios ni en los gastos que les implica la reconstrucción de sus fábricas que también fueron duramente tratadas por el reciente temporal.

AUTORIZACION PARA EXTRAER TEJAS DE LA ADUANA

La casa R. J. D'Orn, ha sido autorizada por orden del Sr. Secretario de Obras Públicas para que pueda extraer de la Aduana, una partida de tejas que a ella venían consignadas con destino a reparaciones en los muelles de la Ward Line y Atarés y en el Central Hersey y en la Planta Eléctrica de Rincón de Melones, y las cuales, por reciente disposición del Gobierno habían sido retenidas a favor del Estado.

El doctor Carlos Miguel de Céspedes, entiende que ese material como el que en fecha próxima se importó para el mismo destino, no debe ser incautado, toda vez que su fin es utilizarlo para obras que deben estimarse de interés público ya que se refieren a edificios públicos donde se prestan a la Nación servicios imprescindibles y que son en su mayoría para restaurar los desperfectos ocasionados por el pasado temporal.

LOS EMPRESARIOS DEL INTERIOR DE LA ISLA ACUDEN EN AUXILIO DE LOS DAMNIFICADOS POR EL CICLON

Nuestro particular amigo el señor Ramiro de la Presa recibió un telegrama del empresario del Teatro Avellaneda de Camagüey, señor Alberto Mola, notificándole que organizaba una función benéfica para contribuir a engrosar los fondos de socorro a los damnificados por el ciclón.

Dice el señor Mola, que quiere ser el primero de los empresarios del interior en acudir en auxilio de los habaneros damnificados en justa correspondencia a haber contribuído el público de la Habana a la reedificación de su teatro, y por la ayuda prestada por los habaneros al pueblo camagüeyano cuando la epidemia de influenza.

Tenemos entendido que otros empresarios organizan beneficios con el mismo fin.

EL PARTIDO NACIONAL SUFRAGISTA

El Comité Ejecutivo del Partido Nacional Sufragista, ha convocado a sus afiliadas para la reunión que ha de celebrar mañana, en el local de los Emigrados Revolucionarios, Sol y Egido, en la que se tratará de la ayuda que pueden prestar a los damnificados por el ciclón, pues esperan órdenes del Honorable señor Presidente de la República, a quien ofrecieron su cooperación en estos tristes momentos para la patria

He aquí la comunicación que dicho Partido envió al Primer Magistrado de la Nación.

Partido Nacional Sufragista

Habana, Octubre 28 de 1926
Honorable señor Presidente de la República.
Señor:

En la junta celebrada el día 23 del actual, acordó este Partido, enviarle un mensaje de felicitación por su actuación al frente del Gobierno en estos momentos de ruina y desolación de nuestra sufrida patria, y ofrecernos incondicionalmente para lo que podamos servir en esta situación. ambién se acordó que aquellas que tuvieran automóvil propio, fueran por el campo repartiendo aquellos socorros que su estado económico se lo permitieran; pero siempre de s upeculio particular.

Atentamente,

Amalia E. Mallen de Ostolaza,
Presidenta

LOS COMERCIANTES DE LA CALLE DE LA MURALLA

Una vez más se pone a prueba la proverbial magnanimidad de los comerciantes de la Muralla.

Ha constituído un verdadero éxito el recorrido efectuado por la Comisión del Comercio, formada por los señores Alberto Ferrer, Armando Pons e Isidro Fernández Casuso, para la recolecta de víveres y materiales para repartirlo entre los damnificados por el pasado ciclón, habiendo ofrecido los comerciantes todos de la antes citada calle, su cooperación más decidida, siendo adheridas ayer las siguientes firmas: García y Ca.; M. Revilla y Ca.; Piélago, Linares y Ca.; Manuel Rodríguez; Fernández y Ca.; Acvarez ,Valdés y Ca.; F. González y Ca.; Suárez González y Ca.; García Tuñón y Co; José García y Ca.: Cobo Basoa y Co.; Martín F. Pella y Ca.

Los Comisionados continuarán hoy su benemérita labor en pró de los damnificados, seguros de que continuará la buena acogido dispensada ayer.

Por otro lado la Comisión integrada por los señores Fernández Casuso, de la Cruz y Prieto, continuó la distribución de víveres por los barrios del Cerro, Arroyo Naranjo y Casa Blanca, tocándole hoy el turno a Medina y Jesús María. Para el miércoles visitarán Alvarado, Pilar, Puentes Grandes, San Isidro, Jesús del Monte y Manuel de la Cruz.

UN BENEFICIO PARA LAS VICTIMAS DEL CICLON

La empresa del Teatro Actualidades, ofrecerá esta noche una función a beneficio de las víctimas del ciclón.

Los fondos que se recauden serán donados íntegros, pues tanto los profesores de la orquesta, como todos los empleados hacen dejación de sus haberes a fin de aumentar la cantidad que se recaude.

Han anunciado su propósito con una sentida alocución dirigida al público, para que acuda a dicho espectáculo, en aras de la obra humanitaria, que llevan a cabo, en pró de los desvalidos y necesitados de recursos.

UN MEMORANDUM

Por la Secretaría de Obras Públicas, se ha enviado el Memorandum, ordenado por el doctor Céspedes a la Secretaría de Estado, conteniendo una extensa y completa relación de los daños causados por el ciclón, y de las medidas adoptadas por el Gobierno para aliviar la situación de los damnificados y reparar los destrozos causados en las ciudades, en los pueblos del interior, y en los campos; y los trabajos llevados a cabo para dejar expeditas las vías de comunicación; la reparación de los desperfectos causados en el Acueducto que surte de agua a la capital, etc., etc.

Nos abstenemos de publicar dicho Memorandum, por ser conocido de nuestros lectores todos los puntos del mismo, en la diaria información que hemos venido ofreciendo de la labor llevada a cabo y de las disposiciones dictadas por el señor Secretario de Obras Públicas.

Use talco de Colgate

Evita el Sarpullido y la irritación de la Piel. Deja la piel suave y exquisitamente perfumada.
Puro, Sanativo, Higiénico.
25 Cts. en E. U. A. - 25 Cts. en Cuba.
Distribuidores: Starks Incorporated, Arsenal 4 y 6.

REMEDIO DEL DR. HALE PARA EPILEPSIA

PARA CURAR UN RESFRIADO EN UN DIA

Tómese el LAXATIVO BROMO QUININA. (La primera y original pastilla para Resfriados y Grippe). Es un remedio eficaz y probado. La firma de E. W. GROVE, se halla en cada cajita.

POR LA POLICIA DE REGLA FUE AYER DETENIDO UN INDIVIDUO AL QUE ACUSA DE LA COMPRA DE CEDULAS ELECTORALES

Un vigilante de la Octava Estación de Policía fué arrojado al suelo y golpeado, por el que trató de detener, por haberlo insultado al requerir a una mujer.—Acusación a un oficial de artillería

DETENIDO POR COMPRAR CEDULAS ELECTORALES

El sargento de la Policía Municipal de Regla Julio Martín, detuvo ayer a Nicolás Lendián Canet, de Regla, de 53 años, vecino de Agramonte 87, en dicho pueblo, a petición de Ramón Izquierdo Reyes, mestizo, de la Habana, de 25 años y vecino de Perdomo 7, en Regla, que le acusó de haberle ofrecido $15 para que votara por el general Asbert para gobernador, pidiéndole su cédula electoral.

Lendián fué remitido al Vivac a pesar de sus protestas de que se trataba de una venganza política

ROBOS Y HURTOS

Hilarión Dutil Salazar, de Oriente, de 37 años, vecino de Luz número 7. habitación 19, denunció a la Policía que de su habitación le sustrajeron ropas y prendas por valor de 300 pesos.

El doctor Antonio Mejías Romero, vecino de Vapor 44, dió cuenta a la Policía de que le sustrajeron, violentando la puerta de su casa, prendas, $200 pesos en oro y $75 en otras monedas. Se considera perjudicado en 720 pesos.

Luis Sabamayor, de Siria, dueño del taller de reparación de calzado sito en Carmen 42, denunció a la Policía que violentándole el candado del taller le sustrajeron efectos por valor de $25.

José Sorde Vázquez, de España, de 45 años, vecino de Paco número 2, en Arroyo Apolo, al regresar ayer tarde a su casa halló violentada la puerta de su domicilio. notando la falta de ropas y objetos por valor de $30.

ATENTADO A AGENTE DE LA AUTORIDAD

José Gardín, de Pinar del Río, inspector de Pesca de la Secretaría de Agricultura y vecino de Oficios 7, ordenó al vigilante 529, E. Ricart, la detención de Augusto Ceret Ons, español, de 38 años, pescadero y vecino de Monte 248 letra B. Expuso el inspector que decomisó la noche del sábado 170 libras de pescado viajaiba al Ceret, levantando al efecto la correspondiente acta. Como no aparecía firmada por Ceret, que se había marchado, ayer mañana fué al domicilio de aquél para que la firmara y Ceret. después de leerla, quiso escribir a continuación del acta sus descargos, negándose él, y entonces Ceret rompió el acta.

El acusado expuso que él no se negó a firmar, sino únicamente expuso que era lógico que a continuación de la acusación del inspector expusiera él sus descargos, y por ello el inspector rompió el acta. Quedó en libertad.

El vigilante de la Octava Estación 1945, R de la C. Valdés, requirió a una mujer en Belascoaín 86, siendo insultado por Aquilino Rodríguez Gómez, español, de 23 años, vecino de Chávez 23 y al conducirle a la Estación, Aquilino se le abalanzó, lo arrojó al suelo, le quitó las esposas y trataba de quitarle el revólver, evitándolo "providencialmente" los vigilantes de la "Guerrilla de la Muerte", Montaner y Pérez, que pasaron por aquel lugar y redujeron a la obediencia a Aquilino. Este y el vigilante fueron asistidos de lesiones leves. Aquilino fué remitido al Vivac señalándosele fianza de 300 pesos.

CAYO DEL ANDAMIO

Del andamio de la casa en construcción sita en 9 entre J y K en el Vedado, cayó al pavimento el albañil José Gámiz Pérez, español, de 51 años y vecino de segunda entre 7 y 8, en Buenavista. Fué asistido por el doctor Muxó en Emergencias de la fractura del femur izquierdo y contusiones y desgarraduras en todo el cuerpo. El hecho, según declaró el lesionado, fué puramente casual.

SUBTENIENTE DE ARTILLERIA ACUSADO

En el segundo Centro de Socorro fué asistido ayer el chauffeur Ramón Díaz Fernández, de 34 años, vecino de Quiñones 56, que presentaba contusiones leves en las regiones malar y óculo palpebral izquierdas.

Declaró el lesionado que se hallaba en su auto. en San Rafael y Marqués González, y fué agredido por un subteniente de Artillería del Ejército Nacional porque no había podido darle paso. José Vaqueiro Hernández, de Surgidero de Batabanó, chauffeur y vecino del Reparto La Fernanda, declaró que al tratar de intervenir para evitar que el oficial goipeara a Díaz, el subteniente sacó una pistola y poniéndosela al pecho le dijo "que como se metiera le mataría como a un perro."

NIÑITA ARROLLADA

La niñita de dos años de edad Delia Marrero Chacón, de Regla, vecina de Céspedes 22, fué asistida en el Centro de Socorro de Regla de contusiones graves en la región hepática y desgarraduras en todo el cuerpo, que sufrió al ser arrollada frente a su domicilio por el carro de dos ruedas de repartir pan, de la panadería "La Aurora", que conducía el carretonero Francisco Alonso, español, de 25 años, vecino de Maceo 121. Quedó en libertad.

ESTAFA

En la Jefatura de la Secreta denunció Santiago E. Fernández Casuso, a nombre de la razón social Fernández, García y Compañía, de Jústiz 1, que vendió mercancías a Ramón Lorenzo, comerciante de Güines, por valor de $362-40, y al tratar de cobrarle, se negó a abonar la dicha cuenta, habiendo sabido que tenía el establecimiento embargado desde antes de comprar las mercancías.

QUEDO EN LIBERTAD

Miguel Samaja Samaja, de Siria, de 39 años, vecino de Monte 15, fué detenido por el experto Alvariño, por suponer fuera autor del hurto de un reloj a Costa Hara, de Turquía, de 36 años, vecino del mismo domicilio. Quedó en libertad Samaja, por haber comprobado lo infundado de la acusación de Alvariño.

NO ES NARCOMANO

La Judicial, por orden del jefe de la Inspección Médica, doctor José Carbonell, que a su vez declaró haber recibido orden del director de Sanidad, detuvo a Julio Houghton Fritot, mecánico dental, vecino de Neptuno 208, acusado de ser narcómano. Quedó en libertad.

NO SE SABE COMO SE LESIONO

En la Sala Gálvez, del Hospital Calixto García se encuentra recluído por haber sufrido contusiones en la cabeza, cara brazo derecho y cuerpo. Elías Ferrera Alvarez, español, de 21 años vecino de Jesús María 49, el cual declaró que ignoraba cómo se había causado dichas lesiones

AVISO IMPORTANTE

Habiendo llegado a nuestra noticia de que ciertos comerciantes poco escrupulosos tratan con fines indignos de establecer una competencia desleal, de distribuir por esta República una partida de GINEBRA utilizando para ello las palabras "SCHNAPPS AROMATICO"; etiquetas imitadas casi idénticas y que se confunden con las de la LEGITIMA Y TAN CONOCIDA **"GINEBRA AROMATICA DE WOLFE"** y tratan igualmente de utilizar la palabra **"WOLFE"** con el ánimo de causar así confusión y engañar al comercio y al público consumidor vendiéndole una GINEBRA QUE NO ES LA LEGITIMA GINEBRA AROMATICA DE WOLFE; llamamos por este medio la atención de todos aquellos a quienes pueda interesar y especialmente al comercio al detall y al público consumidor, a fin de que NO SE DEJEN SORPRENDER CON ESAS IMITACIONES FRAUDULENTAS y queden por otra parte bien advertidos de que, haciendo uso de nuestro derecho y del que corresponde a la **"Compañía UDOLPHO WOLFE"** de Rotterdam, Holanda, **procederemos JUDICIALMENTE** contra todos aquellos comerciantes o particulares QUE SE HALLEN EN POSESION de frascos conteniendo ginebra, que estén MARCADOS CON ETIQUETAS O ROTULOS QUE IMITEN A LOS DE LA GENUINA **"GINEBRA AROMATICA DE WOLFE"** de la cual SOMOS NOSOTROS LOS UNICOS Y EXCLUSIVOS REPRESENTANTES, IMPORTADORES Y DISTRIBUIDORES EN ESTA REPUBLICA, teniendo nuestra OFICINA Y DEPOSITO GENERAL en esta ciudad de la HABANA, calle de **OBRAPIA Número 18,** lugar al que deben de dirigirse los pedidos.

NOTA: Advertimos que la legítima GINEBRA AROMATICA de WOLFE, lleva precisamente en su envoltura UNA ETIQUETA QUE DICE:

"DEPOSITO GENERAL PARA TODA LA ISLA DE CUBA, EN CASA DE LOS SRES. PRASSE & CO.—HABANA"

Habana y Octubre 27, de 1926.

PRASSE & COMPAÑIA. Obrapía No. 18.—Habana.

10877 5d-29

UN REGALO A LAS CANDIDATAS

Atencion de la casa, Viuda de Humara y Lastra

Los Agentes Generales de las máquinas de escribir. Smith Premier, la máquina que escribe como sesenta, ofrecen a las dos Candidatas de nuestro Gran Concurso de Belleza que mayor cantidad de votos acumulen en los cinco primeros escrutinios del presente mes, un valioso regalo que consiste en dos máquinas de escribir, SMITH PREMIER, las que se exhiben desde hoy en las vitrinas de Viuda de Humara y Lastra S. en C. Agentes Generales de la Smith Premier y distribuidores generales de la Victor Talking Machine Co. Muralla 83-85. Teléfonos: A-3498, M-9093.

10345 25d-6

Stacomb
CONSERVA PEINADO EL CABELLO
Pídalo en Perfumerías, Farmacias, etc.

RECONSTRUCCION DE LA FABRICA DE TABACO DE BEJUCAL

La comisión de Subsistencias autoriza al Clearing House para la recaudación de donativos

Ayer se reunió la Comisión de Subsistencias, tratando entre los muchos asuntos de que conoció, de la reconstrucción de las fábricas de tabacos del pueblo de Bejucal, así como de establecer a petición del Clearing House, alcancías en las oficinas de los distintos Bancos asociados a esta institución.

He aquí los acuerdos oficiales:

Se recibieron los anuncios de envíos de casillas de plátanos remitidas por los señores Pedro Pelegrín, hacendado de Pina, y la Turiguanó Development Co., del Alcalde de Victoria de las Tunas, y del Alcalde de Guane, una caja de mercancías para los damnificados del ciclón.

Se autoriza al Clearing House de la Habana, y se le felicita por el acuerdo de situar alcancías en los Bancos asociados para recaudar fondos y se niega la solicitud del señor Nicanor López, en nombre del Gremio Unido de Industriales y Comerciantes para abrir una suscripción pública.

Se acordó conceder un crédito de $15,000 para la reconstrucción de la fábrica de tabacos del pueblo de Bejucal y que el ingeniero jefe de la ciudad, señor Beato, presente para la sesión del martes los planos y presuupuestos de la obra, cuyo costo se calcula en unos $25,000.

La casa García Tuñón ha donado para los pobres 123 pantalones, 48 camisas azules, 48 calzoncillos de colores, 24 sábanas y 83 pares de medias.

Se dió cuenta de los informes rendidos por los comisionados que fueron a Jaruco, Aguacate, San Antonio de los Baños, donde el problema no es de alimentos, aunque falta tasajo, sino de falta de trabajo; y de Güira de Melena, donde se piden auxilios para los campesinos, de 556 fincas dedicadas al cultivo de caña, tabaco, café, piña, naranjas, maíz, yuca y otros frutos menores.

El Alcalde de Madruga informó que la colonia china contribuyó allí con 300 raciones que comenzaron a ser distribuídas.

El Alcalde de Victoria de las Tunas dice que la suscripción iniciada ha producido más de $1,500 y que contribuirán los ingenios Jobabo, Manatí y otras fincas cercanas.

Se acordó felicitar al presidente del Centro de Cafés por una alocución que dirigió a los asociados para que contribuyan, y al señor José Peña y Jefe de la Policía de Melena del Sur por sus altruistas trabajos en favor de los damnificados.

Se dió cuenta con una comunicación del señor Juan M. Leiseca, solicitando 150 raciones, ropas, zapatos, colchonetas, etc., para el Asilo Rafael de Cárdenas.

Se enviaron comunicaciones a la Federación Médica, Colegio de Abogados, Colegio Notarial, Colegio de Arquitectos, Asociación de Ingenieros, Asociación Nacional de Farmacéuticos, Asociación de Maestros de Obras y Centro de la Propiedad Urbana, rogándoles inicien colectas entre sus asociados y envíen el importe de lo que recauden a la Comisión de Auxilios que preside el señor Secretario de Hacienda.

MARCAS Y PATENTES

RICARDO MORE
(Ingeniero Industrial)
EX-JEFE DE LOS NEGOCIADOS DE MARCAS Y PATENTES
APARTADO DE CORREOS 796
BARATILLO 7. TELEFONO A-6439
Se hacen traducciones técnicas y legales del inglés al español.

DR. GONZALO PEDROSO

CIRUJANO DEL HOSPITAL MUNICIPAL DE EMERGENCIA

Especialista en Vías Urinarias y Enfermedades venéreas. Cistoscopia y cateterismo de los uréteres. Cirugía de Vías Urinarias. Consultas de 10 a 12 y de 3 a 5 p. m. en la calle Avenida de la República 254.

E. 2290 Ind. 1 Oct.

DOCTOR FELIPE GARCIA CAÑIZARES

Médico del Hospital San Francisco de Paula. Medicina General. Especialista en Enfermedades Secretas y de la Piel. Aranguren (antes Campanario) 119. Consultas: martes, jueves y sábados, de 8 a 11 a. m. Teléfono M-6763. No hace visitas a domicilio.

2419 ind. O-4

ANALISIS DE ORINA

Completo $4.00. Parcial $2.00. Se practican Análisis Químicos. Laboratorio analítico del Dr. EMILIANO DELGADO
SALUD, 60, bajos
Teléfono A-8622

AVISO

Los señores Capín y García, dueños de la popular casa de préstamos "La Regente", situada en Neptuno y Amistad, ruegan, por este medio, a las personas que tienen alhajas empeñadas y adeudan seis meses, pasen a pagar los intereses y renovar las papeletas, para, así, no incluirlas en el próximo remate de prendas.

FELIPE RIVERO Y ALONSO

ABOGADO Y NOTARIO

Se entregan con su legalización Consular las escrituras destinadas al extranjero. Rapidez en el despacho de toda clase de escrituras. Traducción para protocolarlos de documentos en los idiomas inglés y francés.

EDIFICIO:
BANCO COMERCIAL DE CUBA
AGUIAR 73, Dptos. 710, 11 y 12. Teléfono: M-1472.

DESDE HOY VOLVERA A ESTABLECERSE LA COMBINACION DE TRENES Y BARCO PARA BATABANO Y LA ISLA DE PINOS

El subsecretario de Agricultura y otros funcionarios, a votar. Desde hoy empezará a circular el tren a Cienfuegos. Los trenes primeros que salieron para Güines no pudieron llegar a la ciudad

TREN A SANTIAGO DE CUBA

Por este tren, que llevó mucho pasaje, pues son muchos los que van a provincias para ejercer el derecho del voto, fueron a Perico: señores Marcelo Bravo; César Didal; señora Mercedes González y su nieta Teté. Al Central Senado: señor Marcelo Sánchez Laurent. A Manzanillo: señorita Patria Hernández Betancourt. A Matanzas: Eugenio Elizondo; el representante a la Cámara Prisciliano Piedra; P. R. Ros; Osvaldo Llorens, su señora y su hijito Osvaldo; Alejandro Esquerré y su hijo Alfredo; Ricardo Silveira. A Jovellanos: Francisco Fundora; Pedro Boiter. A Cárdenas: Francisco Martínez Milanés; doctor Juan Alvarez Hernández; Enrique Masfera. Central San Ignacio: doctor Aurelio Fernández de Castro. A Jaruco: Alberto Escobar. A Pedro Betancourt: José Penichet; Juan Manuel Garzón y su señora. A Camagüey: Rodrigo Rodríguez Fernández; José Mizarri; Manuel Miguel y familia; doctor Felipe Correoso. Al Central Porvenir: doctor Conrado García Espinosa. A Santa Clara: Braulio González y su hija Verena; el doctor Antonio Berenguer, ex senador. A Piedrecitas: Ramón L. Quiñones, administrador del Siboney. A Guáimaro: Rosalina Coll de Cowan. A Manatí: Miguel Angel de la Cruz. A Sagua la Grande: el representante a la Cámara Rogelio Alfert, que acaba de salir de la clínica en que estuvo enfermo. Al Central Santa Amalia: Laurentino García. A Colón: doctor Oscar Hernández; Ramón Delgado. A Aguacate: el teniente del Ejército Nacional Felipe Morales. A Placetas: Julián Asas; Domingo Delgado. A Santo Domingo: J. Gelada. A Macagua: Mamerto Santos.

HOY SE CORRERA EL TREN 11 Y EL 12

Desde hoy empezará a circular a su hora (diez y treinta y cinco) de la noche el tren a Cienfuegos por línea Sur—número 11—que regresará como siempre a las seis y doce de la mañana.

LOS PRIMEROS TRENES A GUINES NO PUDIERON FUNCIONAR

Se había anunciado para ayer la circulación de tres trenes de vapor por líneas eléctricas a Guines y por el accidente que anunciamos en nuestra adición anterior ocurrido en Cuatro Caminos y no poder hacerse trasbordo, fué necesario suspender su circulación hasta hoy que si saldrán al fin.

LOS TRENES DE VAPOR A RINCON

Desde ayer funcionaron cada dos horas, como anunciamos, los trenes de vapor a y de Rincón.

A REPARTIR VIVERES Y ROPA

Ayer fueron a Campo Florido los señores Rafael Albear, Federico J. Fariña, Guillermo Ordoñez, Serafín Ros, Antero Barrie, Alfredo Sotolongo y otros para repartir entre algunos damnificados víveres, ropa y zapatos.

EN COMISION ELECTORAL

A Jovellanos fué el señor J. M. Cano, oficial de la Dirección de Telégrafos del Gobierno para el servicio especial electoral que en aquel lugar habrá de realizarse y a cuyo frente él estará.

EL INSPECTOR GENERAL DE INSTITUTOS

A Santa Clara para ejercitar su derecho al voto fué el doctor Leandro González Véliz, inspector general de Institutos de la República.

DR. FRANK AGRAMONTE

A Camagüey fué el doctor Frank Agramonte perteneciente a aquella junta electoral provincial.

EL DIRECTOR DE LA CASA DE MATERNIDAD

A Cárdenas, a ejercer su derecho al voto fué el doctor Aurelio Miranda Gómez, director de la Casa de Beneficencia y Maternidad.

EL SUBSECRETARIO DE AGRICULTURA

Ayer fué a Cárdenas, para por votar en aquella ciudad, el doctor Nemesio Busto, subsecretario de Agricultura.

EL COMANDANTE GALI-MENENDEZ

Ayer regresó de Matanzas el comandante del Ejército Nacional Galímenéndez, ayudante de campo del Jefe del Estado.

TREN A JOVELLANOS

Por este tren fueron a Matanzas las señoras Boscowith de Penichet y de Ravelo; el coronel del Ejército Libertador Domingo Lecuona. A la ciudad de Cárdenas: Luis A. Ru... Melchor Juamper; doctor Fra... Smith. A Bainoa: para seguir ... cia Hershey: Alberto Prats.

TREN DE PINAR DEL RIO

Por este tren llegaron de Herradura: Juan del Pino y Mata. De Pinar del Río: el director de la Escuela Normal de Varones de esa capital, doctor Ramón Caballero y su hijita Luisa; Enrique Corzo J... Ricardo Sostres y familia; la señora Concepción Alfonso viuda de Sánchez y los jóvenes Luis y Gabr... Castellanos; Alejandrina Cueto ... García e hijos. De Taco Taco: doctor Luis Sánchez.

MAS FUERZAS MILITARES

A Güines y para guardar el orden en el día de hoy, fueron fuerzas militares al mando del capitán Nicol... Herrera y del teniente Luis Duar...

EL SERVICIO DE ISLA DE PINOS

Desde hoy volverá a establecerse el servicio de trenes con relación a los vapores como lo estaba antes del huracán del día 20, o séase, a combinar con el vapor en Batabanó el tren que sale de la Terminal a las seis y cuarenta de la tarde.

TREN DE SANTIAGO DE CUBA

Traído a su hora por el maquinista Rafael Pérez y el conductor Ricardo Blanco. Por él vinieron de Remedios: la señora Conchita Ma... vidal, esposa de nuestro amigo Fra... Carrillo; el señor Pompello Pérez. De Santiago de Cuba: la señorita Isa... Despaigne; la señora María Arti... viuda de Ill. De Santa Clara: Rafael Pérez; la señora Pura Alvarez de Vidal e hijos. Rafael Gutiérrez Ramón Alonso, superintendente de la Cuban Telephone. De Colón: doctor Oscar López. De Cienfuegos: Gastón Fernández; Joaquín Pérez Rafael Ceruelo; Manuel Peláez y señora; Abelardo Aguiar y señora Central Covadonga: el ingeniero Alejo Carreño. Al Central Elia: Manuel Alvarez González. De Matanzas: G... Martí y familia; el ex fiscal del Supremo José Cabarroca y Orta; Ramón Grau y señora; el doctor Domingo Tamargo, la señorita Ma... de los Angeles Tryat y la señora María de los Angeles González queira. Del Perico: la viuda de ... rralde. De Manzanillo: Antonio Solís Castillo. De Sagua: Antonio Rosal y familia. De Cruces, la señora Ursula Quezada de Ojeda e hijos. De San Luis: el doctor Cenz.

TREN A PINAR DEL RIO

Fueron a Pinar del Río: Julia... Trujillo. A Los Palacios: señora ... Morales Escobar. A Artemisa: L... M. Chaple. A Consolación del Sur: Rodrigo Alvarez.

EL DIA DE LA ARGENTINA EN FILADELFIA

FILADELFIA, Octubre 30.—(A. P.)—Con grandes ceremonias se celebró hoy la dedicación del edificio de la Argentina en la Exposición Sesquicentenaria de esta ciudad. Representaciones del Ejército, de la Marina, y del Cuerpo de Infantería de Marina, así como los representantes diplomáticos del Gobierno argentino, tomaron parte en las ceremonias. El día se designó con el nombre de "Día de la Argentina", en honor a la ocasión.

El Gobierno argentino, después de gastarse cerca de $2.000,000 en la Exposición, regaló el edificio a la Asociación Sesqui-centenaria. La estructura costó 500,000 dólares.

El doctor Felipe A. Espil, Encargado de Negocios de la República Argentina en Washington, presidía una delegación do preeminentes representantes de la república suramericana. Los invitados fueron recibidos por los funcionarios de la ciudad y de la exposición y escoltados hasta los terrenos por las tropas, donde el Alcalde Kendrick les dió la bienvenida. La bandera argentina fué izada en el Forum de los Fundadores, mientras Anthony Weyne hacía un saludo con 21 cañonazos.

Breves discursos se pronunciaron por el doctor Espill, el doctor Tristan Archaval Rodríguez, presidente de la delegación argentina, el Almirante Stickney y Joe R. Wilson, en representación del gobierno de los Estados Unidos. El hijo de cuatro años de edad del señor Rodríguez pronunció un mensaje en inglés en nombre de los escolares de la República suramericana dirigido a los de los Estados Unidos.

MUSSOLINI ES ACLAMADO AL INAUGURAR UN FERROCARRIL

REGGIO EMILIA, octubre 1.—(U. P.)—El dictador Mussolini ha llegado hoy a este lugar, recibiendo la bienvenida de todas las autoridades civiles y militares, entre los que estaba incluído su hermano Arnaldo.

Mussolini inspeccionó una guardia, distribuyó numerosas flores y subrió a un tren especial para inspeccionar la nueva línea entre Reggio y Po.

En cada aldea a lo largo del ferrocarril el tren donde iba Mussolini era saludado por todos los habitantes, que habían declarado de fiesta el día de hoy y que gritaban entusiasmados al paso del jefe del Estado italiano.

Por otra parte, con motivo de esperarse en la ciudad de Bolonia la visita de Mussolini, todos los edificios y calles han sido decorados con banderas y los hoteles se encuentran repletos de visitantes.

REGISTRAN LOS SISMOGRAFOS UN NUEVO TERREMOTO

DENVER, Colorado, octubre 1.—(UP).—Los aparatos sismográficos del Regis College, registraron un terremoto que duró 27 minutos. Según el distinguido sismólogo sacerdote jesuíta A. W. Forestall, esos fenómenos ocurrieron entre 1375 y 1450 kilómetros al noroeste en este continente, siendo de la clasificación conocida como tercera magnitud

ROB LAFFECTEUR
(Ferro amarillo)
CELEBRE DEPURATIVO
Tratamiento eficaz, sin peligro de los accidentes de la Sífilis.
H. FERRÉ, BLOTTIERE y Cie, 6, Rue Dombasle, París.

Dr. Hernando Seguí

GARGANTA, NARIZ Y OIDOS
PRADO 38; DE 12 A 3

Nueva Vitalidad

¿Está Ud. siempre cansado? ¿Se siente Ud. viejo y gastado? ¿Está débil y nervioso? ¿Ha perdido la salud y la fuerza? ¿No tiene Ud. ninguna aspiración?

Recupere la felicidad, el placer de vivir la salud y las fuerzas. El ELIXIR DE LEONARDI PARA LA SANGRE le infundirá nuevas energías y aspiraciones. Es un remedio que da nueva vitalidad y enriquece la sangre. Estimula el hígado, los riñones, el estómago y las glándulas. Sus benéficos efectos se sienten desde la primera dosis.

El ELIXIR DE LEONARDI PARA LA SANGRE es también inmejorable para la falta de apetito, agotamiento, reumatismo, la nerviosidad, la gota, la sífilis y la neurastenia.

ELIXIR DE LEONARDI PARA LA SANGRE
DA VITALIDAD

M.E.C.D. 2016

NOVEDADES DE PIEL

Carteras, con y sin cantoneras de oro, cigarreras, recetarios, billeteras y monederos, de finas pieles inglesas, en diversidad de formas, tamaños, colores y precios; hay para todos los gustos.

VENECIA

OBISPO, 96. TELEFONO A-3201.

LA FIESTA DE LA RAZA EN SAN FRANCISCO DE CALIFORNIA

Con gran lucimiento se ha celebrado este año la Fiesta de la Raza, por la Sociedad Española de Beneficencia Mutua, en el Native Son's Hall, la noche del 12 del actual, fecha que conmemora el descubrimiento de América por el almirante Cristóbal Colón.

Con asistencia de miembros del H. Cuerpo Consular Hispano Americano, de los Padres Antonio M. Santandreu, Cura Párroco de la iglesia de N. S. de Guadalupe y José Badrina, teniente cura de la misma, representaciones de las asociaciones hispanoamericanas, se inició el desfile hacia el escenario a los acordes del paso-doble "Valencia", que interpretó la Spanish Jazz Band.

Ocupó la presidencia honoraria de la festividad el Hon. Gabriel Angel de Amenábar, Cónsul General de Cuba, por encontrarse en Madrid el Hon. Cónsul General de España, teniendo a su derecha e izquierda, respectivamente, al Consejo Directivo de la Beneficencia Española y demás invitados. A las nueve se levantó el telón y dió comienzo la velada literaria de acuerdo con el programa siguiente:

Después de la obertura, el presidente de la asociación, señor Miguel González, hizo la presentación de la junta directiva, pronunciando breves y oportunas palabras sobre la labor que durante cincuenta años ha realizado la Sociedad Española de Beneficencia en la ciudad de San Francisco. Acto continuo se tocó el Himno Americano y la Marcha Real Española, que fueron oídos de pie por la concurrencia, que aplaudió entusiásticamente a su final. La popular y gentil tiple española señora Adelina Vehi, que posee una linda voz que hace la delicia de los concurrentes al teatro de la raza en la calle Broadway, cantó dos inspiradas canciones españolas por lo cual recibió una larga ovación.

Acto continuo el presidente de la sociedad, señor González, hizo la presentación del presidente honorario de la celebración, señor Amenábar, quien a la vez había sido invitado como en años anteriores para que hiciera el panegírico del descubrimiento de América. El Cónsul de Cuba, desde el año 1923 que vino a San Francisco, goza de justificada fama de ser el orador más elocuente de habla española que hay en el oeste de los Estados Unidos. Ya hemos tenido la ovación de oirlo varias veces; pero en honor a la verdad, declaramos que el discurso que pronunció en esta ocasión ha sido el mejor y más elocuente de los que ha pronunciado hasta ahora, por lo cual repetidas veces recibió prolongadas ovaciones de numeroso público que llenaba el teatorio. A continuación publicamos un extracto del inspirado discurso del señor Amenábar, que a vuelo de pájaro pudo anotar uno de nuestros reporteros.

"En esta fecha memorable para la historia y la civilización, nos encontramos reunidos juntamente con los hijos de España, los que siendo españoles hemos nacido en los diversos países formados al calor de la nación progenitora y que constituimos veinte repúblicas libres que reconocemos a España como madre amorosa, a la cual le debemos nuestra existencia. Al conmemorar esta noche el descubrimiento de América por el inolvidable navegante Cristóbal Colón, cuyo origén estuvo en litigio durante cuatro siglos, pero que ahora ha quedado demostrado de una manera clara, precisa y convincente su origen netamente español, puesto que a Pontevedra le cupo la gloria de haber sido el lugar donde viera la luz el genial almirante, conmemoramos también los ciento cincuenta años de la fundación de la ciudad de San Francisco, en esta fértil y poética región del Estado de California, por un grupo de aguerridos españoles, comandados por el Capitán Anza y el Teniente Moraga, que acompañaban a los frailes franciscanos Padre Francisco Palou y Juan Cambón, que en la memorable mañana del nueve de octubre de 1776 bendijeron solemnemente la Misión de los Dolores y el presidio militar que son el origen de la gran metrópoli del Pacífico.

El descubrimiento de América que es el hecho histórico más trascendental que registra la historia después de la muerte del Salvador del mundo en la cruz, es obra exclusiva de los españoles, y a España solamente se le debe la dirección y la ejecución de la obra.

Señor Gabriel Angel de Amenabar, Cónsul General de Cuba en San Francisco de California

Español fué el descubridor Colón y españoles fueron todos los que lo acompañaron en la memorable travesía. Españoles fueron los hermanos Pinzón, Diego de Velázquez, primer gobernador de Cuba. Núñez de Balboa, descubridor del Pacífico, Hernán Cortés, conquistador de México, Pizarro, del Perú, Almagro, de Chile, Ponce de León, de la Florida, Gaspar de Portolá y Junípero Serra de California. Españoles fueron los Reyes Católico y el fraile franciscano Marchena que se interesó por Colón, y españoles fueron los colonizadores desde el Río Bravo del Sur hasta la Tierra del Fuego. Por lo tanto solo a España y a nosotros los hispanoamericanos, nos pertenece el conmemorar esta gloriosa fecha.

En la época en que se llevó a cabo el descubrimiento de América, España se acababa de sacudir el yugo de los sarracenos y la Cruz de la redención hacía poco tiempo que ondeaba con el pabellón de Castilla en la Alhambra de Córdova y Granada, que fué la consumación de la victoria obtenida por Pelayo en las cuevas de Covadonga siete siglos antes; no obstante eso, España tuvo virilidad para poblar el Continente Americano, para inyectarlo con su sangre, darle su lengua y la Fe del Cristianismo, la que llevó a la metrópoli al Apóstol Santiago.

Tres siglos después, cuando Napoleón Bonaparte quiso darle a su hermano José como Rey a los españoles, se encontró con un pueblo abnegado y patriota que supo defender su libertad y sus fueros, que arrojó al invasor después de haber vencido y Daoiz y Velarde inmortalizaron su nombre en representación de su pueblo. En esta misma fecha surgieron los criollos españoles de América Bolívar, el libertador de la gran Colombia, el Perú y Bolivia. Hidalgo en México, San Martín, Carrera y O'Kiggins en Chile y la Argentina y Lavalleja al frente de los treinta y tres expedicionarios, en el Uruguay, quedando solo Cuba perteneciendo a la corona de Castilla. El heróico pueblo cubano no podía conformarse y durante ochenta y tres años luchó bravamente por su emancipación, habiendo sostenido tres guerras para conseguir su ideal, de la cual fueron campeones Narciso López, Carlos Manuel de Céspedes; Antonio Maceo y el apóstol José Martí. Consumada la emancipación de todos los pueblos del Continente colombino, la bandera de España no volvió a flotar en América, pero entonces España comenzó a reinar en los corazones de los pueblos que forman las veinte repúblicas españolas del continente americano.

Al terminar las guerras coloniales, España tuvo necesidad de comenzar la de Marruecos, la cual ha sido un desgaste de energías para la metrópoli; pero, afortunadamente, ya la paz exterior se ha restablecido debido al genio del general Primo de Rivera que tantas pruebas de gobernante ha dado en los tres años que lleva en el poder al lado del Rey Alfonso XIII.

Junto con el poder moral de España, ha surgido el económico y su nombre es respetado por todas las naciones del mundo entero y, hoy día, los vínculos que la ligan a las hijas de América son tan fuertes que para deshacerlos sería necesario que dejaran de latir los corazones de los que hemos nacido en la América española y que desaparecieran nuestros pueblos".

Cuando terminó su discurso el señor Amenábar, recibió una prolongada ovación con entusiastas vivas a España, Cuba y México, al Rey don Alfonso XIII y al general Machado, presidente de Cuba, que duraron más de diez minutos. El presidente de la sociedad, señor González, vuelve a hacer uso de la palabra para leer el reciente acurdo tomado por el consejo directivo de la sociedad, en el cual se acordó, por unanimidad, nombrar al señor Amenábar, Vicepresidente honorario de la Sociedad Española de Beneficencia Mutua de California, fundada en diciembre de 1876, como muestra de admiración y agradecimiento por la labor que ha realizado en defensa de la raza española en California. Acto continuo, la orquesta tocó el Himno Nacional Cubano, que fué oído de pie por todos los presentes, oyéndose a su final nuevos gritos de viva Cuba y el general Machado.

El señor Amenábar vuelve a hacer uso de la palagra para agradecer la generosa manifestación de afecto que acababa de ofrecerle la Beneficencia Española, manifestando que también agradece, en nombre del Presidente de Cuba, las muestras de simpatía que para su patria habían tenido aquella noche los españoles residentes en San Francisco.

Continuó desarrollándose el programa de la fiesta con la canción "Para tí sola", que cantó primorosamente la simpática niña señorita María Taboada; después el notable profesor Ernesto Agilero, que está reputado como uno de los profesores de bailes de más fama en California, bailó un tango con su compañera señorita María Espinosa, por lo que fueron muy aplaudidos; luego la artista María Espinosa bailó el vals Estudiantina y el tener español señor José Pla, cantó las canciones "Ojos tapatíos" y "Princesita", por lo que fueron muy aplaudidos, terminante la velada con el baile "El Garrotín" y una jota aragonesa que de una manera admirable bailaron las hermnas señoritas Pilarita y María Taboada, que fueron muy aplaudidas, continuando después un animado baile que duró hasta las primeras horas de la madrugada.

Como periodistas de la raza, nos sentimos orgullosos de la manera tan entusiasta con que la Sociedad Española de B. M., ha celebrado el gloriosa aniversario del descubrimiento de América.

(De "Hispano-América").

DEL REPARTO LAS CAÑAS

SOLEMNES HONRAS FUNEBRES

Como anunciamos hace días y a iniciativas del querido Padre Viera, secundado por el Comité de Damas nombrado hace poco, se efectuarán el día 5 del actual en nuestra Parroquia solemnes honras fúnebres en sufragio del alma de las personas fallecidas últimamente a consecuencia del terrible huracán que nos azotó el día 20 del pasado mes de octubre.

Son muchas las personas que demuestran su complacencia por este acto religioso.

Cada cual ha hecho sus ofrecimientos con objeto de dar la mayor solemnidad y brillantez a los funerales de referencia.

Entre otras personas, tomarán parte en el acto, la notable cantante señorita Adolfa Bericiartu; barítono señor Fuentes y los artistas que integran la orquesta del teatro Campoamor.

De seguro que el día señalado, nuestra querida Iglesia será insuficiente para contener al gran número de fieles que acudirán con devoción a orar por las víctimas del ciclón.

ULTIMOS DONATIVOS RECIBIDOS

Familia de Busto, tres paquetes de ropa y zapatos.

María R. de Calleja, un paquete de ropa y zapatos.

Menéndez, Rodríguez y Co., una docena de frazadas, cuatro docenas de medias y cuarenta y dos docenas de calcetines.

Una devota de San Antonio, seis pesos.

Gaudelia Córdova, dos pesos.

Un caballero, veinte pesos, un paquete de frazadas y ropa y una caja de galletas.

Señora Rosalía Abreu, cien pesos para ser destinados a las personas necesitadas y a los trabajos de reparación del templo.

Esta caritativa dama dedica bellas frases al Padre Viera por su altruista proceder.

LO QUE HARA EL PADRE VIERA

Después de haberse dedicado en estos días a aliviar la situación de los pobres que han acudido a su Parroquia, se comenzará con verdadero interés una inspección domiciliaria con objeto de distribuir socorros a los inválidos, que por reclusión forzosa en sus hogares, no han podido presentarse en la Iglesia y que carecen de amparo y protección.

Esa misión, harto difícil, será en extremo provechosa, toda vez que hasta ellos alcanzará la caridad de las almas buenas que desinteresadamente han cooperado en estos días a hacer viable esta magnífica cruzada del más puro amor cristiano.

Emilio Molinet

EL VOTO REPUBLICANO DEMOCRATICO EN CUBA

El señor Manuel Secades, distinguido abogado con la genialidad de presentarse a Concejal, suelto, realiza un magnífico experimento de práctica constitucional.

Ahora lo que corresponde es que el cuerpo electoral, saliendo a la mitad del camino facilite el éxito del experimento.

Hace bastante tiempo, los miembros de la "Liga Agraria", en el período de Estrada Palma, quisimos ir a determinada lucha electoral. No prevaleció el criterio de la minoría, porque se temió el fracaso.

Recuerdo yo que era partidario de ir a la lucha comicial, utilicé este argumento. ¿Qué mayor triunfo para los elementos representativos del orden, de la riqueza, de la tradición sana cubana, hermanada con la libertad, por cuyos ideales derramaron su sangre a borbotones los fundadores de la República, que una derrota?

¿Qué mayor victoria que la de que venza un indocumentado, y sean derrotados un Terry, un Fernández de Castro, un Gastón Mora o un Manuel Froilán Cuervo?

Victoria, sí; porque de ese modo surgen el rubor y la vergüenza, y los pueblos necesitan como los hombres, de prontos de contricción, de momentos de arrepentimiento.

¡Electores sueltos! ¡Masa neutra! Den a Secades el voto para ese modesto cargo de Concejal que bien poco es darle. Dénselo por experimentación.

Abramos las puertas del templo democrático.

Yo soy un hombre de buena fe.

Gabriel Camps.

NOTAS DE REGLA

LOS COLEGIOS ELECTORALES DEL TERMINO

Por creerlo de suma importancia para los electores de esta Villa publicamos a continuación la relación de la situación de los Colegios electorales que funcionarán en el día de hoy, con expresión de sus Presidentes:

Barrio primero. Colegio número 1. Máximo Gómez 49. 317 electores. Desde la A a la Ha. Presidente: Alfonso Bragado.

Barrio primero. Colegio número 2. Máximo Gómez 60. 291 electores. Desde la I a la V. Presidente Matías Farias.

Barrio segundo. Colegio número 1. Martí 31. 293 electores. Desde la A a la G. Presidente Manuel Blanco.

Barrio segundo. Colegio número 2. Martí 40. 297 electores. Desde la H a la V. Presidente Miguel Ruano Estrada.

Barrio tercero. Colegio número 1. Toledor 14. 278 electores. Desde la A a la F. Presidente Julio Lunar Latatú.

Barrio tercero. Colegio número 2. Recreo número 9. 278 electores. Desde la G a la O. Presidente Domingo Valcárcel.

Barrio tercero. Colegio número 3. Agramonte 48. 270 electores. Desde la P a la Z. Presidente Luis Llaneras.

Barrio cuarto. Colegio número 1. 24 de Febrero número 14. 311 electores. Desde la A a la F. Presidente Manuel Pérez.

Barrio cuarto. Colegio número 2. 24 de Febrero número 21. 306 electores. Desde la G a la N. Presidente Eliseo Iribarren.

Barrio cuarto. Colegio número 3. Alburquerque 28. 306 electores. Desde la O a la Z. Presidente Manuel Villarnovo.

APUESTA

En los portales del café París, se encuentra un cartel, fijado allí por el señor Oscar Lunar, apostando la cantidad de $1.000.00 m. o. al triunfo del Partido Liberal en Regla, contando los votos contrarios dobles.

Dicha apuesta no ha sido aceptada, hasta la hora que escribimos.

EN LA JUNTA MUNICIPAL ELECTORAL

En la tarde de ayer han sido entregadas por el señor Madrigal, competente secretario de la Junta Municipal Electoral las urnas y documentación electoral a los Presidentes de los Colegios.

Los señores Presidentes de Colegios eran custodiados hasta su domicilio por miembros de la Policía Municipal.

ACTUALIDAD POLITICA

Reina completa tranquilidad en toda la población, durante toda la lucha electoral no se ha registrado ni un solo desorden, a pesar de haber tres candidatos para la Alcaldía.

Los miembros del Partido Liberal confían en el triunfo del candidato Fernando Bosch y Martínez; el Partido Unión Local espera el triunfo de Fermín Pérez y los Conservadores el de Enrique Pérez.

La incógnita se despejará mañana.

EL RESULTADO DE LAS ELECCIONES

Deseando esta corresponsalía servir perfectamente los intereses de nuestros numerosos lectores y del periódico dará en la edición del día dos todos los detalles del desenvolvimiento de la lucha electoral.

LOS ESTABLECIMIENTOS QUE VENDEN LICORES

En el día de hoy se ha comunicado por el señor Alcalde Municipal una orden, cumpliendo otra de Gobernación a los establecimientos que expenden bebidas alcohólicas para que durante todo el día de mañana permanezcan cerrados. Esta medida tomada por el señor Secretario de Gobernación tiende a evitar en lo posible alteraciones de orden público.

POR SELECCIONISTA

El sargento de la policía municipal Julio Martín, presentó en la tarde de hoy ante el oficial de carpeta en la estación de policía al ciudadano Nicolás Lendián Canet, natural de Regla, de 53 años de edad y vecino de Agramonte 53, al que acusa el mestizo Ramón Izquierdo Reyes, natural de la Habana, de 25 años de edad y vecino de Perdomo 7.

Expusieron ante el oficial de guardia y el sargento el Izquierdo, que encontrándose en la calle de Martí se le presentó el Lendian proponiéndole $15.00 si él votaba por Asbert, por cuyo motivo lo mandó a detener.

El acusado negó los cargos y fué remitido a la disposición del señor Juez de Guardia.

ESTADO DE LA SITUACION POLITICA EN REGLA

El registro de afiliados de los distintos partidos según datos que hemos recogido en la Junta Municipal Electoral es el siguiente:

Liberales 1560 inscripciones.
Populares 180 inscripciones.
Total 1740 inscripciones.
Conservadores 350 inscripciones.

El partido Unión Local de disidencia conservadora con 400 inscripciones.

El resto hasta 2900 electores permanecen neutrales.

DOCTOR ANTONIO BOSCH

El doctor Antonio Bosch, Alcalde de Regla y candidato a representante por el Partido Liberal ocupa el número 17 en la boleta electoral.

La actuación del doctor Bosch al frente de la Alcaldía de este pueblo ha sido altamente satisfactoria. Su labor en beneficio de todas las clases sociales es bien conocida.

En Regla goza de general estimación el doctor Bosch, quien une a su eficiente labor administrativa su exquisita bondad.

Su brillante ejecutoria lo ha consagrado ante los electores de toda la provincia, por cuyo motivo espérase que será electo representante y que la Cámara seguirá el programa que se ha trazado de antemano en provecho del pueblo que lo ha de elegir.

—GONZALEZ, Corresponsal.

SECRETARIA DE SANIDD Y BENEFICENCIA

JEFATURA LOCAL DE LA HABANA

AVISO

Este Departamento, teniendo muy en cuenta el peligro que para todos los vecinos de la ciudad y sus barrios, existe, toda vez que nos es imposible en estos momentos a consecuencia de los estragos ocasionados por el ciclón en nuestro acueducto, dar agua potable, libre de bacterias, gérmenes, que ponen en peligro nuestras vidas; se recomienda muy eficazmente se proceda a hervir el agua durante diez minutos antes de ser ingerida. Asimismo se pone en conocimiento del pueblo en general que por Decreto Presidencial, se ha procedido a ordenar la vacunación y revacunación a toda la Ciudad, rogando a todos los vecinos se apresten a esta medida, que redundará en beneficio general.

Con este fin, esta Jefatura de acuerdo con el Sr. Director y Sr. Secretario del Ramo, ha procedido por medio de un Cuerpo Médico de sesenta profesionales, distribuídos en la ciudad y barrios anexos, así como estableciendo 25 centros de vacunación, a realizar este trabajo, del modo más activo, pensando en que la salud del pueblo es una suprema Ley.

CENTROS DE VACUNACION

Laboratorio Bluhme-Ramos.—San Lázaro y San Nicolás.
Hijas de Galicia.—Calzada de Luyanó.
Sanatorio La Esperanza.—Arroyo Apolo.
Gabinete Consultor del Dr. Matías Duque.—Virtudes 82.
Clínica del Dr. Ledón.—San Rafael y Mazón.
Instituto de Profilaxis Venérea.—Fundición y Compostela.
Hospital Emergencias.—Carlos III.
Casas de Socorro. Primera.—Corrales (al lado del Cuartel de Bomberos).
Casa de Socorro. Segunda.—San Miguel 105.
Casa de Socorro del Barrio Azul.—Arroyo Apolo.
Laboratorio Martínez-Domínguez.—Neptuno y Perseverancia.
Dr. Oller. Sociedad de Constructores de Carros y Camiones.—Concha y Fomento.

CERRO

1.—**Clínica de la Asociación Cubana de Beneficencia.**—Cerro 440.
2.—**Casa de Socorro del Cerro.**

JESUS DEL MONTE

Clínica del Dr. Casuso.—Jesús del Monte 301.
Clínica del Dr. Aragón.—Jesús del Monte.
Casa de Socorro de Jesús del Monte.—Jesús del Monte 345.

VEDADO

Hospital Mercedes.—Calle L y 23.
Estación de Policía.—Línea entre B y C.
Dr. Guillermo Pando.—G. y 23.

HABANA

Federación Médica de Cuba.—San Lázaro 66.
Círculo Médico de Cuba.—Malecón 15.
Policlínica Cuba.—Avenida Simón Bolívar 129.
Dr. Alberto Recio.—Carlos III y Bruzón.

DR. R. ARIAS,
Jefe Local de Sanidad.

¿QUE ES PRECISO PARA OFRECER LIBROS DE ARTE, LITERATURA Y CIENCIA?

—Conocer autores; haber leído mucho y ser, a ser posible, sino un docto al un leído, para poder recomendar y dirigir una buena biblioteca.
—Pues eso lo encontrará el público en la **Librería "Cervantes"** porque está dirigida la casa por personas competentes y preparado el personal para ello.

GALIANO Y NEPTUNO

¿Necesita usted un TÓNICO?

Usted puede depender en la **Emulsión de Scott,** la combinación ideal de alimento y medicina, sin drogas ni alcohol. Nutre y fortalece. Insustituible.

Emulsión de Scott

M. R.

EL PAPA PIO XI OFICIA EN LA BODA DE SU SOBRINA EN EL VATICANO

ROMA, octubre 30. U.P. Su Santidad el Papa Pio XI celebró hoy el matrimonio de su sobrina, la señorita María Luisa Ratti, con el marqués Eduardo Persichetti. Secretario de la Legación de Nicaragua ante la Santa Sede. Persichetti, descendiente de una antigua familia de los Abruzos y ha sido chambelán de capa y espada bajo los Papas Benedicto XV y Pío XI, adscribiéndose más tarde al cuerpo diplomático. Durante la guerra sirvió como oficial en la caballería italiana.

El regalo del Papa a la novia fueron cuatro artísticas estanterías conteniendo cada una 25 volúmenes seleccionados por Su Santidad, que se refieren a los deberes de una esposa y madre cristiana.

El Papa Pio XI penetró en la Capilla Matilde, donde lo esperaban los contrayentes y los concurrentes vestidos con su clámide, acompañado de sus guardias nobles suizos. Después de bendecir a los novios y a la concurrencia, cambió de túnica y entonces la pareja recién unida besó los pies y las manos de Su Santidad, que dijo misa.

La novia vestía de blanco encaje romano, con dos largas colas que sostenían dos sobrinos del novio, vestidos como pajes. El marqués de Persichetti, portaba el uniforme diplomático de su rango.

El marqués y su novia saldrán para Florencia esta noche en viaje de luna de miel.

EL CODIGO CIVIL

INTERPRETADO POR EL TRIBUNAL SUPREMO DE CUBA

por el

DR. JUAN ARANGO Y GARCIA

Contiene todas las sentencias dictadas en casación referentes al Código Civil, durante sus primeros 20 años, expuestas por orden de artículos, así como LAS CONCORDANCIAS de estos, notas del autor para su más fácil inteligencia y un índice alfabético de las materias contenidas en las sentencias y en las diversas notas. La obra está prologada por el Ledo Wenceslao Gálvez y del Monte, Teniente Fiscal del Tribunal Supremo.

Forman la obra dos tomos en 4o. con unas 400 páginas cada uno, magníficamente impresos. Precio de la obra a la rústica . . $10.00

MITOLOGIA GRIEGA Y ROMANA SUS DIOSES, SEMIDIOSES Y HEROES

por

C. SANTOS GONZALEZ

Una obra sencilla, con magnífica descripción de los hechos mitológicos, narrados en forma novedosa. Este compendio es utilísimo, por su concisión, lo que permite refrescar estos conocimientos de modo fácil y rápido.

Esta edición es magnífica y está adornada con 40 grabados reproducidos de las obras maestras existentes en los Museos de Europa.

Precio del ejemplar en 8o. mayor encuadernado $1.25

OTRAS NOVEDADES

ROJAS (NERIO).—LESIONES. ESTUDIO MEDICO LEGAL. Obra redactada de acuerdo con las modernas orientaciones médico-legales. Buenos Aires. 1 tomo en 4o. mayor a la rústica . . 4.50

BONORINO UDAONDO (Dr. CARLOS).—ESTUDIOS DE GASTROENTEROLOGIA. Obra enriquecida con gráficos, cuadros estadísticos, etc. Buenos Aires. 1 tomo en 4o a la rústica . . . 4.00

BOTELLA (JOSE).—LA ECLAMPSIA.—Interesantísima monografía de interés a todos los señores médicos, y especialmente a los especialistas en partos. Madrid. 1 tomo en 4o. a la rústica 1.00

HERRERA (ALFONSO L).—LA PLASMOGENIA. UNA NUEVA CIENCIA. Esta obra es de interés general, no solo para médicos y físicos, sino para todo hombre de ciencia, que se interese por los orígenes de la vida en toda clase de organismos. Magnífica edición ilustrada con numerosos y muy interesantes grabados explicativos. Barcelona. 1 gran tomo en folio a la rústica 6.00

HERZEN (Dr V).—GUIA Y FORMULARIO DE TERAPEUTICA. Novísima edición completamente modificada y muy aumentada. Madrid. 1 tomo en 4o. encuadernado en pasta española 4.50

CASTRO (Dr. JOSE).—MANUAL PRACTICO DE ALIMENTACION RACIONAL Y CRUDIVORA. Estudio completo sobre trofología en general. Barcelona. 1 gran tomo en 4o. mayor a la rústica . 2.00

BENITO (ENRIQUE DE). LA ACTUAL ORGANIZACION DE LA LUCHA CONTRA EL DELITO EN FRANCIA. Brillantes estudios sobre esta importante cuestión. Barcelona. 1 tomo en 4o. a la rústica 1.20

RIVAS MORENO (LOS PROGRESOS DEL CAMPO Y LA COOPERACION. Estudio sociológico-filosófico de interés a todo el mundo, especialmente a los agricultores y gobernantes. Madrid. 1 tomo en 4o. mayor a la rústica . 2.25

LOPEZ (VICENTE F).—HISTORIA DE LA REPUBLICA ARGENTINA. Su origen, su revolución y su desarrollo político, hasta 1852. Cuarta edición de esta obra famosa, la más explicativa quizá de cuantas obras se han escrito sobre historia de América. Buenos Aires. 13 tomos en 4o. encuadernados en pasta española 40.00

LIBRERIA "CERVANTES" DE R. VELOSO Y Cía.
Avenida de Italia 62. Apartado 1115.
Teléfono A-4958. Habana.

TERMINADO EL INCIDENTE SURGIDO ENTRE LA COMPAÑIA NACIONAL DE ESPEJOS, S. A., Y LA MUTUALIDAD VIDRIAL

Habiendo terminado satisfactoriamente para ambas Compañías el incidente surgido con motivo de la denuncia publicada en distintos periódicos de esta Capital por "LA MUTUALIDAD VIDRIAL" contra la "COMPAÑIA NACIONAL DE ESPEJOS S. A.", insertamos a continuación los documentos que dieron fin al estado de tirantez creado entre ambas instituciones.

Habana, 27 de Octubre de 1926.
Sr. Ramón Infiesta.
Presidente de la Compañía Nacional de Espejos S. A.
Espada 53.
Habana.

Mi querido amigo:

Aclaradas convenientemente, merced a la conciliadora intervención de bondadosos amigos de usted y míos, las diferencias más aparentes que reales a las que únicamente la actualidad dieron tono y color, que hubieron de separar por un momento, no al Sr. Ramón Infiesta y al señor Tomás Gutiérrez Alea que fueron antes en y después del incidente amigos, pero sí al Director de la Compañía Nacional de Espejos S. A. y al Administrador General de La Mutualidad Vidrial, me felicito de que se hayan restablecido las cordiales relaciones que ambas organizaciones han mantenido por largo tiempo y con gusto y sin reserva declaro a usted que en mérito a las referidas aclaraciones que las conceptúo sinceras, doy por retiradas las dos denuncias que he formulado contra la Compañía Nacional de Espejos S. A. pues aún en el caso de que pudieran comprobarse los cargos por mi acumulados en dichas denuncias, la actualidad podría calificarlos de "propósito maisano" pero la realidad, que es la que en definitiva habrá de imponerse, habrá de clasificarlos como "ligerezas" o "indiscreciones" hijas de nuestro temperamento locuaz en demasía, y que unos más y otros menos, cometemos todos.

Sabe le aprecia y distingue de veras su affmo. amigo y S. S.

"La Mutualidad Vidrial".
Tomás Gutiérrez Alea.
Administrador General.

Habana, 27 de Octubre de 1926.
Sr. Tomás Gutiérrez Alea.
Administrador General de "La Mutualidad Vidrial".
Manzana de Gómez 315.
Habana.

Mi querido amigo:

Su carta de esta fecha, después de la visita que en nombre del Consejo de esa Compañía hubieron de hacerme los señores Enrique Rodríguez y Albino Matalobos, Consejeros de la misma, ya nada deja por aclarar respecto al incidente surgido entre nuestras dos Compañías.

Es lamentable que hubiese surgido ese problema entre nosotros que fuimos, somos y seguiremos siendo buenos amigos, pero además de servirnos de lección para el futuro al tomar resoluciones, servirá para afianzar aun más los negocios entre nuestras dos Empresas y la amistad personal de nosotros.

Yo agradezco muy particularmente su atención por su carta, y lo agradezco doblemente por saber que no ha obedecido a presiones extrañas y si a su decisión muy personal.

Sabe lo quiere de veras su amigo, Compañía Nacional de Espejos S. A.

Ramón Infiesta.
Presidente

NOTICIAS DEL PUERTO

UN DIA DE HABER

Los empleados de la Compañía Trasatlántica francesa, han donado un día de haber con objeto de engrosar los fondos para los auxilios a las víctimas del huracán del 20 del mes pasado.

Lo recaudado ascendió a 102.

ES JUSTO

Por el Capitán de la Policía del Puerto, Sr. Ureña, ha sido confeccionada una relación de las pérdidas de sus equipos sufridas por varios Vigtes. de la policía del puerto con motivo de los grandes trabajos realizados durante el pasado ciclón.

Es justo que por el Estado sean indemnizados estos sufridos Vigtes.

A REPARAR AVERIAS

Ayer tarde tomó puerto el vapor de bandera holandesa "Iselmonde" que vino en lastre.

Este vapor pasó el huracán en la bahía de Matanzas habiendo sufrido graves averías en su banda de babor que reparará en la Habana.

CARGAMENTO DE CARBON

Con un cargamento de carbón mineral llegó ayer tarde el vapor noruego "Lisbeth" que procede de Filadelfia.

SALIDAS

El vapor tanque americano Pioner salió en lastre para Preston y el vapor americano La perla salió para Almirante.

ACUSADO DE TENTATIVA DE ESTAFA

Teodoro Simó y José Salia acusaron ayer al patrón de la lancha La Prensa nombrado Joaquín Valle, de tratar de cobrarles un peso cincuenta centavos por un trabajo que solo cuesta ochenta centavos, por lo que se consideran estafados.

ESCANDALO

Antonio Porto es acusado por el patrón del vivero Guillaume nombrado José Souto de haber formado un fuerte escándalo a bordo.

BARCOS QUE SE ESPERAN

Los siguientes barcos se esperan: el Granada de los E. U. V.; el Rushiville de Baltimore; el Munplace de New Orleans; el Lake Treba de Mobila; el Munargo de New Orleans; el Orizaba de New York; el Turrialba de Cristóbal; el San Benito de Boston vía St. John; el Calamares de New York; el Ulua de Cristóbal; el Atenas de New Orleans; el Cartago de Cristóbal; el Parismina de New Orleans; el Mar Negro de los EE. UU.; el Dampen de los EE. UU.

SERA EMBARRANCADO EL CRAKOUW

Hoy se procederá a varar en el Ingénito el casco del que fué vapor americano Crakouw, que tantas averías causó en bahía cuando nos azotó el huracán del día 20 del ppdo. mes.

El remolcador del Gobierno americano que ha venido a auxiliar a las autoridades marítimas de la Habana realizará la maniobra.

ROBAN USANDO LA AMETRALLADORA CONTRA LAS VICTIMAS

NEW ORLEANS, octubre ... (UP).—Hoy por primera vez se hizo uso en este Estado de la ametralladora, como arma empleada por bandidos, utilizándola cuatro de éstos que detuvieron a los pagadores de la Mente Bag Company, despojándolos de $12,000 propiedad de la citada compañía, matando a uno de dichos pagadores. Lograron escapar.

NUEVAS FUERZAS

Cuando la edad, las enfermedades, los derroches agotan, todo hombre consciente debe procurar contrarrestar el efecto destructor de la propia vida. Para ello nada es más práctico que tomar las Píldoras Vitalinas que se venden en su depósito El Crisol, Neptuno y Manrique, Habana y en todas las boticas. Tómelas usted cuanto antes y le repondrá. Creamelas cuanto antes y le repondrá. Crea nuevas fuerzas porque fortalece el organismo. Vigoriza la naturaleza y la rejuvenece.

I. VILLARREAL

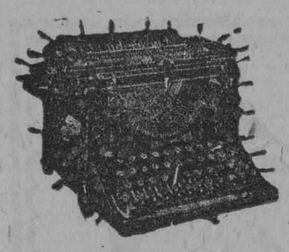

TALLER DE REPARACIONES, NIQUELADO Y CILINDROS DE GOMA. — REPARAMOS TODA CLASE DE MAQUINAS DE ESCRIBIR Y DE SUMAR.

Máquinas de escribir y de sumar, nuevas y reconstruídas de las mejores marcas.

Efectos de escritorio en general, sellos de goma.

TELEFONO A-8529.
HABANA, 122 y 124.
HABANA.

FRAZADAS

Cooperaremos a la obra benefactora del Gobierno, ofreciendo 50,000 frazadas. Precios: 10 por ciento más baratos que los del mercado. Igualmente todos los artículos de invierno tales como Sweaters, Agrigos, Franelas, Lanas y Ropa en General.

(Esta oferta únicamente la hacemos con fines benéficos).

S GOMEZ & CIA., S. en C.

Aguila 155. Telf. M-2695

10893 2d 30

EL. DR. J. A. TABOADELA

ha trasladado su gabinete a

Lealtad, 44, altos, entre Animas y Virtudes

Lunes, miércoles y viernes, de 1 a 3.

Teléfono M-8585

10690 3d /alt.

Fortalézcase

Tomando el GRAN VINO

SANSON

EL MEJOR APERITIVO

NEWPORT ROLLING MILL Co.

NEWPORT (KY)

Fabricantes de Chapa lisa y tejas corrugadas galvanizadas marca

GLOBO

Estamos en posición de servir a Cuba rápidamente por vapor o Ferry embarques de teja en todos los calibres y dimensiones.

Para informes y precios dirigirse a nuestro representantes general

SR. JUSTO RODRIGUEZ

Lonja 534. Teléfono A-0413
HABANA.

NEWPORT-ROLLING-MILL-CO. GLOBE TRADE MARK BRAND NEWPORT, KY.

M.E.C.D. 2016

NOTAS POLITICAS

(Viene de la pág. DOCE)

dora en tan importante región.

El doctor Justo Lamar, Presidente del Ejecutivo Conservador de Camagüey, ocupa una habitación en dicho Hotel, sufriendo de pertinaz dolencia desde hace algunos días.

LUGARES DONDE ESTARAN SITUADOS LOS COLEGIOS ELECTORALES

ARROYO APOLO.— Colegio número 1, Gonzalo y Alberdi, Escuela 65. Colegio número 2, San Francisco 24. Colegio número 3, Santa Catalina 2 y 4, Escuela. Colegio número 4, 10 de Octubre 628, Escuela. Colegio número 5, Milagros 124, Escuela. Colegio número 6, Octava entre San Francisco y Milagros, Escuela. Colegio número 7, Estrada Palma 128, Escuela. Colegio número 8, Dolores entre 15 y 16, letra K, Escuela. Colegio número 9, Tejar entre 14 y 15, Escuela.

ARROYO NARANJO.— Colegio número 1, Real 103, Escuela. Colegio número 2, Real 56. Colegio número 3, Reparto Montejo, Escuela número 79.

ARSENAL.— Colegio número 1, Asilo Julio de Cárdenas, por Economía. Colegio número 2, Cárdenas 70. Colego número 3, calle Misión 17.

ATARES.— Colegio número 1, Monte 501, Escuela. Colegio número 2, Omoa 55. Colegio número 3, Romay 56. Colegio número 4, Romay 41. Colegio número 5, Omoa 32.

CALVARIO.— Colegio número 1, Real 43, Escuela. Colegio número 2, Reparto Mantilla, Escuela Pública Nº 80.

CASA BLANCA.— Colegio número 1, Sevilla 91, Escuela. Colegio número 2, Registro Pecuario.

CAYO HUESO.— Colegio número 1, San José, letra B. Colegio número 2, San José 180. Colegio número 3, Hospital 68. Colegio número 4, San José 119 y medio. Colegio número 5, San José 166. Colegio número 6, Aramburo 34. Colegio número 7, San José 148.

CEIBA.— Colegio número 1, Apodaca 73, Asilo Bonachea. Colegio número 2, Apodaca 54. Colegio número 3, Apodaca 33. Colegio número 4, Revillagigedo, 83.

CERRO.— Colegio número 1, Calzada del Cerro 546, por La Rosa, Escuela. Colegio número 2, Cerro 761. Colegio número 3, Santa Catalina 16. Colegio número 4, Chaple y Esperanza, Escuela. Colegio número 5, Escuela El Hogar. Colegio número Cerro 532, Escuela. Colegio número 7, Cerro 522, Escuela. Colegio número 8, Chaple y Esperanza, Escuela.

COLON.— Colegio 1, San Miguel 58, Escuela. Colegio número 2, Aguila 61, Escuela. Colegio número 3, Virtudes 37, Academia Municipal de Música. Colegio número 4, Aguila Nº 46.

CHAVEZ.— Colegio número 1, Esperanza 129. Colegio número 2, Carmen 54. Colegio número 3, Tenerife 54. Colegio número 4, Tenerife 82.

DRAGONES.— Colegio número 1, Zanja 65, Escuela. Colegio número 2, Escobar 170. Colegio Nº 3, Salud 64, Escuela.

GUADALUPE. —Colegio número 1, Dragones 104, Escuela. Colegio número 2, Salud 63, Escuela. Colegio número 3, Dragones 74. Colegio número 4, San José 35.

JESUS DEL MONTE.— Colegio número 1, San Indalecio 15, Escuela. Colegio número 2, Diez de Octubre 307, Escuela. Colegio número 3, 10 de Octubre 416, Asilo Diurno. Colegio número 4, Enamorados 33, Escuela. Colegio número 5, Jesús del Monte 411, Escuela.

JESUS MARIA.— Colegio número 1, Suárez y Diaria, Escuela. Colegio número 2, Suárez y Diaria, Escuela.

LUYANO.— Colegio número 1, Luyanó 191, Escuela. Colegio número 2, Luyanó 142. Colegio número 3, Luyanó 104, Escuela. Colegio número 4, Guasabacoa y Herrera, Escuela. Colegio número 5, Santa Felicia entre Reforma y Guasabacoa, Escuela. Colegio número 6, Teresa Blanco 49, Escuela.

MANUEL DE LA CRUZ.— Colegio número 1, Luyanó 50, Escuela. Colegio número 2, Tamarindo 19. Colegio número 3, Santa Ana 11. Colegio número 4, Villanueva 49. Colegio número 5, Santa Ana 66.

MARTE.— Colegio número 1, Máximo Gómez 28, Escuela. Colegio número 2, Maloja 31.

MEDINA.— Colegio número 1, Baños 17 y 19. Colegio número 2, 25 entre C y D, Escuela. Colegio número 3, 23 y D, Kindergarten. Colegio número 4, 23 y D, Kindergarten. Colegio número 5, situado en la Escuela Modelo.

MONSERRATE.— Colegio número 1, Lagunas número 36. Colegio número 2, Virtudes 99. Colegio número 3, Concordia 40. Colegio número 4, Animas 120. Colegio número 5, Manrique 57.

PAULA.— Colegio número 1, Paula 19. Colegio número 2, Jesús María 37.

PEÑALVER.— Colegio número 1, Sitios 103 y 105, Escuela. Colegio número 2, Maloja 127. Colegio número 3, Campanario 222, Escuela. Colegio número 4, Campanario 210. Colegio número 5, Sitios, 89.

PILAR.— Colegio número 1, Estévez 45, Escuela Romualdo de la Cuesta. Colegio número 2, Estévez 58, Escuela. Colegio número 3, Máximo Gómez 308, Escuela. Colegio número 4, Castillo 4.

PRINCIPE.— Colegio número 1, Quinta de los Molinos. Colegio número 2, Universidad, Escuela Práctica. Colegio número 3, Calle 4 y 39, Escuela. Colegio número 4, Laboratorio Wood. Colegio número 5, calle 31 entre 2 y 4.

PUEBLO NUEVO.— Colegio número 1, Belascoaín y Zanja, Escuela de Medicina. Colegio número 2, Centro Escolar J. M. Zayas, Cifrés y Estrella. Colegio número 3, Belascoaín 124. Colegio número 4, calle Oquendo 28. Colegio número 5, Salud 299, Escuela.

PUENTES GRANDES.— Colegio número 1, San Antonio 8, Escuela. Colegio número 2, Calzada de Puentes Grandes 8 y 10, Escuela. Colegio número 3, Cerro 618, Escuela. Colegio número 4, Cerro 596, Escuela. Colegio número 5, Cerro 849. Colegio número 6, Primelles 80.

PUNTA.— Colegio número 1, calle Aguila 7. Colegio número 2, San Lázaro 91, Escuela. Colegio número 3, Aguila 11. Colegio número 4, Industria 52.

SAN FELIPE.— Colegio número 1, Obrapía 37 y media, Sanidad Vegetal.

SAN FRANCISCO.— Colegio número 1, Inquisidor 32, Escuela.

SAN ISIDRO.— Colegio número 1, Paula 65. Colegio número 2, Merced 95. Colegio número 3, Picota 17.

SAN JUAN DE DIOS.— Colegio número 1, Maestranza de Artillería, por Cuba. Colegio número 2, Maestranza de Artillería, por Chacón. Colegio número 3, Aguiar 31, Escuela.

SAN LAZARO.— Colegio número 1, Aramburu 14, Escuela. Colegio Nº 2, Concordia 178, letra B. Colegio número 3, Príncipe 27, Escuela. Colegio número 4, Jovellar 7, Escuela. Colegio número 5, Soledad 1, Escuela.

SAN LEOPOLDO.— Colegio número 1, Lealtad 30. Colegio número 2, Lagunas 17, Escuela. Colegio número 3, Lagunas 78. Colegio número 4, Escobar 72.

SAN NICOLAS.— Colegio número 1, Rayo 114, Escuela. Colegio número 2, Rayo 87. Colegio número 5, San Nicolás 202.

SANTA CLARA.— Colegio número 1, Habana 150, Escuela. Colegio número 2, Habana 156, Escuela.

SANTA TERESA.— Colegio número 1, Sol 109. Colegio número 2, Curazao 8.

SANTO ANGEL.— Colegio número 1, Villegas 8. Colegio número 2, Villegas 28.

SANTO CRISTO.— Colegio número 1, Lamparilla 57. Colegio número 2, Lamparilla 29.

TACON.— Colegio número 1, Barcelona 2. Colegio número 2, Barcelona 11.

TEMPLETE.— Colegio número 1, Oficios 4, Monte de Piedad.

VEDADO.— Colegio número 1, 15 número 330, Escuela Pública. Colegio número 2, 13 número 85, Escuela. Colegio número 3, 26 entre 13 y 15, Escuela. Colegio número 4, Calzada número 75, entre B y C, Escuela Pública. Colegio número 5, 26 entre 13 y 15, Escuela.

VILLANUEVA.— Colegio número 1, Calzada del Cerro 418. Colegio número 2, Cerro 418, Escuela. Colegio número 3, Zequeira 56, letra B. Colegio número 4, Cerro 416.

VIVES.— Colegio número 1, Esperanza número 106. Colegio número 2, Antón Recio 70. Colegio número 3, Rubalcaba 5.

LA JUNTA CENTRAL ELECTORAL ACUERDA NO HA LUGAR A LA SUSPENSION DE LAS ELECCIONES EN CAMAGUEY

EL PRESIDENTE VOTARA A LAS 8 A. M.

El General Machado, Presidente de la República, ha anunciado su intención de votar en la mañana de hoy, a las ocho, en el Colegio que le corresponde como vecino del Barrio de Punta: Crespo número 13.

DONDE VOTARAN MIGUEL MARIANO, CUESTA Y CANDIA

También en las primeras horas de la mañana depositarán sus votos a favor de sus respectivas candidaturas los candidatos a la Alcaldía de la Habana.

Cuesta le corresponde votar en el Colegio situado en Villegas número 8, barrio de Santo Angel.

Miguel Mariano Gómez, en el número 2 de Punta, sito en San Lázaro 91.

Vito M. Candia, lo hará en el número 1 de San Nicolás.

RUIZ, ASBERT Y URQUIAGA

Los candidatos a Gobernador de la provincia, votarán en los siguientes colegios:

Antonio Ruiz: Colegio núm. 4 de Colón, Aguila 46.

Ernesto Asbert: Colegio núm. 1 de San Leopoldo, Lealtad 30.

Carmelo Urquiaga: Colegio núm. 5 del Vedado, 26 entre 13 y 15.

LAS ULTIMAS NOTAS POLITICAS DE GUANTANAMO

Alvarez, Corresponsal del DIARIO en Guantánamo, nos telegrafió en la noche de ayer: Existe tranquilidad completa en esta jurisdicción, sin incidentes lamentables de ninguna clase. Fuerzas del ejército recorren las calles y custodian la Junta Electoral Municipal. Conservadores y Liberales apasiónanse en la lucha política, pero con orden. Discuten briosamente la Alcaldía el conservador José Campo y el liberal-popular doctor Bustillo, Sagaró, Hartman, Estrada y Bertot, candidatos liberales a representantes luchan por romper la llamada "piña provincial" y están en buen terreno, sobre todo Sagaró, a quien los maestros, empleados y obreros, dirigidos por el doctor Cecilio Porro apoyan decididamente. José Alberni, candidato conservador, tiene aquí también grandes simpatías. Puede adelantarse que Ramón de León, candidato a Representante sufrirá mucho las inconsecuencias políticas de los amigos de Miguel Mila, aunque debe triunfar, así como perderá este término el candidato a Gobernador señor Barceló y perderá Yateras, vencido por el candidato conservador señor Bravo Acosta.

SABANILLA DE ENCOMENDADOR AL RETRAIMIENTO

En la noche de ayer, nos dice nuestro Corresponsal García, fué acordado ir al retraimiento por los conservadores de Sabanilla de Encomendador, renunciando ante la Junta Electoral Municipal numerosos elementos que habían sido nombrados Miembros de Mesa.

Se están haciendo nuevos nombramientos y la población está algo excitada.

EL RESULTADO DE LAS ELECCIONES

Posiblemente en la noche de hoy ya se conocerá el resultado de las elecciones en lo que toca a los cargos ejecutivos.

Los círculos po..líticos de la Habana, se preparan para dar a conocer los partes de avance, especialmetne el Liberal de Galiano 66, que ha montado pizarras desde las cuales se informará del resultado de los comicios en toda la Isla y especialmente en la Habana.

¿RETRAIMIENTO CONSERVADOR EN JOVELLANOS?

Jovellanos, octubre 31, 10.30 p. m. —DIARIO, Habana. Ejecutivo conservador acordó hoy tarde entregar documentación Junta Electoral yendo al retraimiento alegando atropellos liberales, estos por su parte denunciando aprehendido varios conservadores acusandolos de comprar votos y cédulas. Si elementos dirigentes no suavizan asperezas ambos partidos, seguramente no hay elecciones.—FLORES, Corresponsal.

Horma Exeter

EL CALZADO FLORSHEIM

Estilo - - - -
para que sus pies se vean bien
Forma - - - -
para que el ajuste sea cómodo
Calidad - - - -
para asegurar duración larga
Eso es el CALZADO FLORSHEIM

De venta en todas las casas donde venden calzado fino
Sírvase escribirnos si no hay agencia en su población

THE FLORSHEIM SHOE COMPANY
Manufactureros — Establecida en 1892
CHICAGO, ILL., U. S. A.

La fábrica más grande del mundo de calzado fino para caballeros. Busque la marca en el calzado.

Florsheim Shoe

X-151

ABURRIDO DE LA VIDA, UN JOVEN SE SUICIDO AYER

Fué detenido un individuo porque arrancó el retrato del candidato Cuesta y luego hizo un disparo

En el tercer Centro de Socorro dejó de existir anoche un individuo que dijeron nombrarse Rogelio Medina Hernández, natural de la Habana, de 25 años de edad y vecino de Macedonia y San Antonio, en el Cerro.

Este joven, según el certificado médico, falleció a consecuencia de una grave intoxicación que le produjo una sustancia tóxica que ingirió Manuel Cuadra Ortiz, de 38 años, vecino de Macedonia 9, manifestó a la policía que por orden del padre de Medina condujo a éste al Centro de Socorro y en el trayecto le preguntó qué le pasaba, manifestándole que había ingerido dos pastillas de permanganato, debido a que estaba aburrido de vivir.

El cadáver del infortunado suicida, fué entregado a su hermano Pedro, vecino de Macedonia y San Gabriel, con la obligación de que lo presente al Necrocomio, para su autopsia.

ARRANCO EL RETRATO DE CUESTA Y DESPUES HIZO UN DISPARO

El sargento Paret condujo anoche a la Primera Estación a Emelino Couso Fernández, natural de España, de 33 años, dueño y vecino de la bodega situada en San Juan de Dios 16, porque encontrándose de recorrido por aquel lugar, advirtió que de dicho establecimiento habían hecho un disparo.

Manifestó Couso que un sujeto blanco, al que sólo conoce de vista y el cual aparentaba estar embriagado, se presentó en la bodega, haciendo al mismo tiempo un disarrancando un pasquín de Cuesta, paro, rompiéndole una botella de coñac que aprecia en 70 centavos.

Agregó que el individuo en cuestión, tan pronto como hizo el disparo, sin que pudiera determinar contra quién iba dirigido, desapareció.

CARTA DE CANARIAS

Para el DIARIO DE LA MARINA

Las Palmas, 28 de Septiembre.

Se ha firmado el decreto concediendo al Ayuntamiento de Santa Cruz de Tenerife, por la cantidad de setecientas mil pesetas el castillo de San Cristóbal, la batería de la Concepción, el polvorín viejo de Regla y un solar enclavado en el barrio de Daggi, perteneciente también al ramo de Guerra.

Se fija la suma de setecientas mil pesetas para la construcción del nuevo edificio destinado a Gobierno militar, comprometiéndose el Estado a abonar la diferencia en el caso de que el presupuesto de las obras exceda del cálculo hecho.

—Se han firmado los contratos para la adquisición de tabaco de Canarias entre el representante de la Compañía Arrendataria y los representantes de los sindicatos canarios.

—El Cabildo insular de la Gomera ha acordado aceptar la proposición del ingeniero don Juan Muñoz Pruneda, para la construcción del desembarcadero de La Miña en San Sebastián, subastado por el Cabildo.

El presupuesto total de las obras asciende a cuarenta y nueve mil pesetas.

—Los últimos datos referentes al plebiscito en Canarias son estos:

Santa Cruz, día 11, 8.243 adhesiones.

Santa Cruz, día 12, 21.319.

Resto de la provincia, día 11, 22 mil 462 adhesiones.

Resto de la provincia, día 12, 43 mil 226.

Total: 85.380.

—El agente del sindicato de tabacos en Madrid, don Victoriano Hernández, telegrafió lo siguiente dirigido a los obreros, obreras y fabricantes del ramo en Tenerife:

"Debéis estampar vuestra firma de adhesión al gobierno que preside el señor Primo de Rivera, pues contra la oposición de la Compañía Arrendataria se acaba de firmar una real órden autorizando la firma de los contratos y pedidos del cuatrimestre, que ya conocéis. El Ministro de Hacienda me ofreció que atenderá en lo sucesivo las necesidades de los obreros tabaqueros de esas islas en mi reciente visita en nombre de los obreros tinerfeños".

—Según aforo realizado el nueve del actual en la galería de Roque Negro-Catalanes (obra para la provisión de agua de Santa Cruz), el caudal se eleva a la cifra de 4.059.500 litros en las 24 horas.

Comparado dicho resultado con el caudal existente al dar principio los trabajos emprendidos bajo la dirección del ingeniero señor Armendáriz, se observa un aumento de 886.028 litros en 24 horas.

—La Permanente del Cabildo insular de Tenerife trató en una de sus últimas sesiones del proyecto de ferrocarril insular, y del expediente para fijar el órden de contrucción de los caminos vecinales en aquella isla.

—Según los datos recibidos en el gobierno civil de Canarias, el plebiscito nacional arrojó en Santa Cruz un total de 34.000 firmas, comprendiendo los barrios de San Andrés y Taganana.

En Las Palmas se han escogido 35 mil adhesiones.

—Comunican de Londres que el buque-escuela de la república de los soviets, "Tovalisch", ha sarpado con rumbo a América y hará escala en Canarias.

—La sociedad **Automóvil Club de Gran Canaria** comenzará pronto a poner en practica sus proyectos para la buena conservación de las carreteras de esta isla, haciendo el alquitranado de las mismas.

Todos los dueños de automóviles y camiones se han comprometido a pagar cinco céntimos por cada litro de bencina para el consumo. Esta cantidad se destinará a alquitranar las vías.

El pequeño impuesto voluntario entraña una gran economía para los mismos dueños de vehículos, porque hallándose las carreteras en buen estado, libres además de polvo, se hace ahorro de gomas, los coches sufren menos desperfectos, y la gente va al campo con más frecuencia; ventajas múltiples.

La labor que llevan a cabo en Tenerife el **Automóvil Club** de aquella isla está dando un resultado excelente, y es de esperar que lo mismo suceda en Gran Canaria.

El de esta isla está animado de los mejores propósitos.

—En los últimos días se declaró en los montes del término de Arure conocidos por "Montaña de la Araña" (Gomera), un violentísimo incendio que arrasó por completo aquellos lugares recorriendo el fuego dos o tres hectáreas de monte alto y bajo y produciendo pérdidas cuyo coste se calcula ascenderá a cerca de 6.000 pesetas.

Todo hace suponer que el incendio fué intencional, comenzando en la parte más frondosa de ambos montes y costando gran trabajo la extinción por el enorme incremento que tomó desde los primeros instantes.

—Este año se ha prolongado el veraneo en las islas y reina actualmente en todas ellas muy fuertes calores.

—En Santa Cruz se trabaja para construir cuanto antes la Casa de Correos y Telégrafos, que todavía no ha pasado de proyecto aquí en La Palmas.

—El diario "La Nación" de Madrid, está preparando un número extraordinario dedicado a Gran Canaria.

El Cabildo contribuirá a él con cinco mil pesetas, y las demás corporaciones y muchos particulares también han aflojado la bolsa para el mismo fin.

De modo que si tenemos buen número extraordinario, buen dinero nos habrá costado; pero lo primero es dudoso.

Lo de siempre.

—En breve se espera al nuevo capitán general de las islas, general Vallejo.

Francisco González Díaz.

¿NECESITA UD. EMPLEO...?

Las páginas de anuncios económicos del DIARIO DE LA MARINA le brindan diariamente varias oportunidades de lograrlo.

¿NECESITA UD. ALQUILAR UNA CASA...?

En las páginas de anuncios económicos del DIARIO DE LA MARINA encontrará usted lo que desea y como usted lo desea.

UN ANUNCIO ECONOMICO

insertado en el DIARIO DE LA MARI-NA es el medio más seguro y eficaz de que usted dispone para encontrar trabajo, obtener o colocar una hipoteca, y para realizar un negocio.

AL SER ABOFETEADO UN VIGILANTE EN CAMAGÜEY DISPARA SU REVOLVER A SU AGRESOR CAUSANDOLE LA MUERTE

El representante a la Cámara señor José Albertini, prestó ayer declaración ante el Juzgado Instructor de Oriente respecto a los sucesos en que perdió la vida el vigilante Apezteguía

Camagüey, octubre 31, DIARIO, Habana.—A las tres y media de esta tarde, hallábase de posta el vigilante número 104, José Estrada Castellanos, en la esquina formada por las calles de Benavides y Gonzalo de Quesada cuando bajaba la guagua automóvil en la que iba Federico Futier Rosabal, de Camagüey, de treinta y cinco años, soltero y vecino de Santa Rita número 67, advirtiendo el vigilante que portaba un revólver; al pedirle la licencia a Futier éste le contestó que no la llevaba, y al ser requerido para que le acompañara a la cuarta estación de Policía, lejos de obedecer dió una bofetada a la autoridad produciéndole una hiperemia en la región lateral izquierda del cuello, sacando acto seguido el revólver y disparando sobre el Policía Estrada, quien vióse en la necesidad de repeler la agresión haciéndole cinco disparos que le produjeron a Fustier una herida de entrada sobre la costilla external con salida en la región escapular izquierda. El policía Estrada y otro vigilante, el marcado con el número 159, Pedro Cisneros, testigo presencial del hecho, condujeron al herido al Centro de Socorros, falleciendo en la mesa de operaciones, donde lo reconoció el doctor García Guerrero. Constituyóse el Juzgado compuesto por el doctor Francisco del Pino Pérez, secretario Gustavo Mola, entregando el cadáver al familiar Máximo González. El Juzgado tomó declaración al acusado y testigos Pedro Cisneros, Martín Nápoles y Martín Marcial, este último también vigilante. La causa ha sido radicada con el número 1210, por homicidio, decretándose la detención por todo el término que marca la Ley. La autopsia ha sido señalada para las cuatro de la tarde de mañana.

Cuando el Jefe de la Policía, comandante Jesús Cerulia, enterado del suceso acudía en unión del teniente Hernani Cotrina, al transitar por la plaza Maceo resbaló el caballo lanzándolo al pavimento, recibiendo Cerulia una herida contusa en el tercio anterior de la región occípito frontal, recibiendo también una fuerte conmoción cerebral. Conducido al centro de socorro, el doctor Paisan Cabada certificó de grave su estado, siendo trasladado Cerulia a su domicilio, en la calle Julio Sanguily.

A las doce del día de hoy el "danceur" mexicano Alonso Garibaldi, más conocido por el Hombre Mosca, trepó unos cien pies de la torre de la Soledad, presenciando este difícil y arriesgado trabajo unas tres mil personas que se estacionaron en las calles Estrada Palma y República, recibiendo Garibaldi muchos aplausos.

Márquez, Corresponsal.

EL REPRESENTANTE JOSE ALBERNI DECLARA ANTE EL JUZGADO DE ORIENTE, SOBRE LOS TRISTES SUCESOS EN LOS QUE PERDIO LA VIDA EL VIGILANTE AZPETEGUIA

Santiago de Cuba, octubre 31, DIARIO, Habana.—La residencia del Representante a la Cámara José Alberni se encuentra custodiada por el Sargento Mateo y un soldado del Ejército. El Juez de Instrucción doctor Domingo, asistido del Escribano Amadeo Mijares examinaron esta mañana el automóvil en que iban Alberni e Infante en momentos de la tragedia y cuyo chauffeur es Tomás Lora, comprobándose que presentaba tres perforaciones de bala, siendo la más importante la que aparece en la parte superior del "capeau" y en dirección al lugar que ocupaba Alberni.

El representante Alberni ha declarado lo siguiente: "Que se encontraba en su casa despachando la correspondencia cuando fué llamado del Club Maceo. En su empeño de evitar rozamientos se vistió rápidamente trasladándose al Club y desde allí en compañía del señor Filiberto Guerra fué al despacho del Juez de Instrucción donde conferenciaron con el Teniente Soto, de la Policía Municipal y obtuvo de este oficial de policía la seguridad de que serían retiradas las fuerzas distribuidas en los alrededores de la imprenta donde se edita el periódico "El Conservador", cuya edición del día no tenía nada de insultante contra el Gobierno, y que no habría dificultades, de lo cual todos se felicitaron. Que desde el Juzgado salieron llenos de optimismo, y que fueron Guerra y él a la imprenta donde llegaron casi juntamente con el teniente Soto; que luego llegó el Jefe de Policía Manuel Arnaz, con quien sostuvo una entrevista llegando a las conclusiones de darle su palabra de honor de que dichas hojas no circularían más, encargándose de llevar a su domicilio las que hubieren en la imprenta, como lo hizo el señor Arnaz, quien declaró que no tenía nada contra el periódico, ordenando a sus agentes se retiraran y diciéndoles que nada tenían que temer que entorpeciera la circulación del periódico citado. Agrega el señor Alberni que entonces entró en la imprenta y se llevó los paquetes de hojas sueltas volviendo luego para buscar los ejemplares, entrando en la calle del Gallo por la de Enramada. Que después de charlar breves momentos se decidió a sacar unos cientos de ejemplares que ya habían sido tirados, en compañía del doctor Infante, trasladando los paquetes al interior del automóvil, y que al arrancar notó un grupo de individuos sospechosos en la esquina de San Jerónimo y Gallo por lo cual interrogó a Soto diciéndole éste que toda la Policía tenía instrucciones de no intervenir para nada en la circulación del periódico. Entonces arrancó el automóvil y al llegar a la esquina citada los individuos le interceptaron el paso obligándole a detenerse. Dice el doctor Alberni que él ocupaba el flanco derecho del automóvil que es un "Essex" de alquiler, llevando a su izquierda al doctor Infante, y en el fondo los paquetes del periódico, y que cuando paró el automóvil, uno de los individuos que resultó ser Azpeteguía se le acercó, situándose a su lado e interrogándole en malas formas al mismo tiempo que otro de ellos, Ponce, trataba de sacar los paquetes del periódico a lo cual él se opuso enérgicamente; entonces Ponce sin decir palabra se retiró y parapetándose tras el radiador del auto comenzó a disparar. Que Azpeteguía le dijo que no disparara, pero que Ponce continuó agujereando los cristales del auto, produciéndose entonces el tiroteo general. Dice Alberni que él no vió más que Azpetezteguía y que supone que fuera uno de los tiros de Ponce el que lo hiriera; que se acostó en el fondo del automóvil porque el chofer y el doctor Infante habían desaparecido también, dándose cuenta de que este último corría por la calle de San Jerónimo, esquivando los disparos que le hacían desde el grupo. Que en esa posición, es decir, acostado, permaneció bastante tiempo hasta que restablecida la calma fué a refugiarse en una tabaquería a cuya puerta estaba ya muerto al parecer, Azpeteguía. Terminó diciendo Alberni que desde allí se trasladó a su casa donde permaneció".

El agente Ponce no ha sido aun encontrado. Al mediodía de hoy, después de prestar declaración ante el Juez han sido puestos en libertad los detenidos Tomás Trenard, miembro político conservador y Marcelino Rico Yance, tío del Representante Alberni, por haber sido demostrada su inculpabilidad.

Varias personas, temiendo que Trenard y Rico fueran vejados durante su estancia en el Vivac, lograron que fueran trasladados como a la una de la madrugada al Cuartel "Moncada". Trenard declaró ante el Juez que anoche, a las siete, fué detenido por la Policía Municipal, que le pusiero nun revólver en el pecho, apuntándole, registrándolo y despojándolo de documentos oficiales, siendo conducido al Vivac fuertemente esposado.

Corresponsal.

EL TENIENTE CORONEL ROSAL EN SONGO

Santiago de Cuba, octubre 31, DIARIO, Habana.—El teniente coronel Luis del Rosal, ha salido para Songo donde estará todo el día de mañana.

Corresponsal.

VISPERA DE ELECCIONES EN CARDENAS

CARDENAS, Octubre 31.—DIARIO, Habana.—Con motivo de acercarse la lucha electoral se nota un gran movimiento en la ciudad.

Al medio día tomó posesión del Ejército el Comandante R. Carrerá. Hasta ahora reina orden completo.

Carlos Bacallao, Corresponsal.

EXPECTACION EN CUETO

Cueto, octubre 31.—DIARIO, Habana.—Aproxímase el momento de concurrir a las urnas, reinando absoluta tranquilidad entre todos los electores y los partidos. También existe gran expectación por conocer el triunfo entre los elementos del pueblo.

Graña, Corresponsal.

ANIMACION ANTES DE LAS ELECCIONES

San Cayetano, octubre 31.—DIARIO, Habana.—Existe animación por asistir a los ejercicios comiciales por los electores de ambos partidos.

Hernández, Corresponsal.

LA FIESTA DE LA URNA EN COLON

Colón, 31 de octubre.—DIARIO, Habana.—Con toda solemnidad han celebrado las Escuelas Públicas la Fiesta de la Urna, instituída por el inspector, señor Diego Barreto.

El acto tuvo efecto en el parque de la Libertad ante inmensa muchedumbre, haciendo uso de la palabra el doctor Barreto y el doctor Carlos Atalay.

Roseñalda, Corresponsal.

LOS AUXILIOS PARA LOS DAMNIFICADOS

Ciego de Avila, 31 octubre.—DIARIO, Habana.—El comité gestor que recauda fondos de auxilio para las provincias occidentales azotadas por el ciclón celebró anoche su cuarta sesión bajo la presidencia del Alcalde Municipal interino, señor López Vegara, secretario Carlos Luzan, tesorero Carlos Arias, el administrador del Banco Canadá, y todos los presidentes de sociedades establecidas, así como el señor cura párroco. El local destinado para estas reuniones es el de la delegación del Centro Asturiano que ha sido el iniciador de la colecta general en esta ciudad y barrios del término.

Anoche sumaba la recaudación ingresada la cantidad de siete mil trescientos pesos; se esperan más donativos y los frutos de las funciones de teatros, fondos del partido de Foot Ball de hoy y función del cine de Baraguá. Las señoras y señoritas de la Acción Católica y las del Lawn Tennis Club, trabajaron eficazmente en la recolecta. El comercio a pesar de la crisis económica responde gallardamente y se espera que al cerrar la suscripción el próximo jueves se llegará a la suma de nueve mil pesos.

Carlos Luzán, Corresponsal.

EN GÜIRA DE MELENA SE ELOGIA UN EDITORIAL DEL "DIARIO DE LA MARINA"

Güira de Melena, 31 de octubre.—DIARIO, Habana.—El editorial del DIARIO DE LA MARINA de hoy, señalando obras públicas cuya realización beneficiaría el resurgimiento del pueblo de Surgidero de Batabanó, entre ellas la construcción de cinco kilómetros de carretera para unir Batabanó con esta ciudad, que serviría para acortar las comunicaciones con Pinar del Río, ha sido muy celebrado por la justa exposición acreedora de toda atención por el señor Secretario de Obras Públicas. Entendemos que para aliviar la situación creada a esta comarca de Güira que ha sufrido pérdidas montantes a tres millones de pesos es necesario activar la reparación de la carretera a San Antonio de los Baños, reparando también la carretera que conduce al Guayabo y carretera que conduce de Boca Cajío a la playa de este nombre, que figuran en el plan de Obras Públicas y que reportarán gran utilidad al unir la ciudad con la playa situada en el mar del sur.

Aun carece Güira de Melena de alumbrado, y se activan los trabajos para poder proporcionarlo, siendo el servicio de agua muy limitado al no funcionar la turbina eléctrica, y depender de pequeños motores de petróleo.

Elógiase la actividad desplegada por la cuadrilla de Sanidad en la limpieza de las calles, y la labor de empleados del Acueducto.

Con motivo de celebrarse las elecciones se nota gran actividad en los distintos partidos, reinando absoluta tranquilidad.

Los güineros confían en la positiva influencia que goza el DIARIO para obtener la atención de nuestras justas peticiones.

Rodríguez, Corresponsal.

EL SEPELIO DEL VIGILANTE AZPETEGUIA FUE PRESIDIDO POR EL GOBERNADOR BARCELO

Santiago de Cuba, 31 de octubre.—DIARIO, Habana.—Esta tarde a las cinco tuvo efecto el sepelio del policía Municipal señor Ramón Azpeteguía, víctima del sangriento suceso de ayer. Al acto concurrió numeroso público, presidiendo el duelo el Gobernador Barceló, el Alcalde interino Cano, así como el propietario Arnaz, pronunciando oración fúnebre, mientras le practicaba la autopsia el doctor Carlos Castellanos.

El Ejército Nacional custodia la ciudad en patrullas habiéndose restablecido la calma.

Como el teniente Soto declaró que entre los individuos que acompañaban a Alberni en automóvil figuraba el Representante a la Cámara señor Soto Izquierdo, éste ha telegrafiado desmintiendo tal versión.

El Juzgado no ha decretado aún ninguna detención.

Corresponsal.

UNA BALA . . . .

Viene de la PRIMERA página

marchara despacio observando cómo la multitud se lanzaba contra el criminal. Mussolini rogó que no se le hiciera mucho daño y siguió camino a la Estación donde tomó el tren para a Forlí, a fin de unirse a su familia.

INTERESANTIMOS DETALLES DEL ATENTADO CONTRA MUSSOLINI EN BOLONIA

BOLONIA, Italia, octubre 31 (U. P.)—La multitud golpeó furiosamente hasta matarlo, al joven que osó hacer un disparo contra Mussolini.4 Carabineros y fascistas se abalanzaron sobre el criminal cuando intentaba hacer un segundo disparo sobre el dictador, y no habían pasado uno o dos minutos después de su atentado contra el Duce cuando su cuerpo se había convertido en una masa informe e inerte, triturado por decirlo así por las masas del populacho enfurecido. Cuando se llevó el cadáver a la estación de policía, los médicos certificaron que presentaba catorce heridas de instrumento perforo-cortante y señales de extrangulación en la garganta.

Resulta imposible describir un momento más emocionante. Eran las 5.40 de la tarde y cerca de cincuenta mil personas que se habían reunido en el Estadio del Littorale se agolparon detrás de las filas de los carabineros para ver el paso de Mussolini. Apenas el automóvil en que iba el dictador había asomado por la Plaza de Independencia, en medio de los vítores de la multitud se destacaron los disparos de un arma de fuego, que desconcertaron los vítores y las aclamaciones. Luego, un silencio de muerte. Todos los ojos se vuelven al jovenzuelo, que se había adelantado revólver en mano para asesinar al presidente del Consejo de Ministros.

Entonces el pensamiento de la multitud se concentró en Mussolini. El Duce aparentaba la mayor serenidad y parecía ileso, mientras el joven criminal era triturado por el populacho, que hizo presa en él golpeándolo sin piedad mientras le quedó un átomo de vida.

Una enorme multitud impedía el avance del automóvil del dictador para ver si alguno de sus pasajeros estaba herido. Cuando el lugar se despejó, Mussolini no sentía la menor turbación e inmediatamente después del atentado el señor Turatti, secretario general del Fascismo lanzó una proclama a las camisas negras diciéndoles:

"Ya se ha cumplido el primer gesto de justicia. Ahora hay que castigar a los cómplices".

Durante todo el trayecto hasta la estación, Mussolini demostraba la mayor complacencia, como si estuviera revistando a su pueblo, y en todo el camino fué objeto de delirantes aclamaciones, entre las cuales se oían estos gritos "Viva il Duce", "Mueran los enemigos del fascismo". "Maldición al que toque al salvador de Italia".

Mussolini partió para Forly, y llegó a su casa poco después, reuniéndose con su familia. El Rey Víctor Manuel se apresuró a trasmitir un telegrama a su presidente del consejo de ministros diciéndole que había sabido del atentado, congratulándole por haber escapado ileso del atentado.

LOS ATENTADOS DE QUE HA SIDO VICTIMA MUSSOLINI

ROMA, octubre 31. —(AP). —Benito Mussolini, primer ministro fascista de Italia, ha escapado de la muerte a manos asesinas, por lo menos seis veces desde que marchó a Roma hace cuatro años y asumió el control de los asuntos del pueblo italiano como jefe del Gobierno.

No hace mucho todavía, el 11 de septiembre, un cantero italiano arrojó una bomba al automóvil del primer ministro en Roma. La bomba chocó en la ventana de la limosina, pero no explotó hasta después de haber caído al pavimento, resultando ileso Mussolini. Su agresor fué apresado por la muchedumbre, pero la policía acudió a tiempo de ahorrarle una venganza.

El 7 de abril anterior, cuando Mussolini estaba a punto de partir para Trípoli, la inglesa Miss Violet Gibson, le hizo un disparo de revólver, que le produjo una ligera lesión en la punta de la nariz, en los momentos en que el primer ministro abandonaba una sesión del Congreso de Cirujanos en Roma.

En noviembre de 1925 se frustró un atentado al descubrir la policía un complot del exdiputado socialista Zaniboni para asesinarle. El día del armisticio de Italia, cuando Mussolini iba a pronunciar un discurso desde su residencia, encontraron a Zaniboni escondido en un hotel próximo con un fusil de gran alcance que tenía miras telescópicas, colocado en línea hacia el balcón donde el dictador había de presentarse.

De los otros dos atentados contra la vida de Mussolini, no se han dado a la publicidad detalles. Uno de ellos se llevó a cabo, pero sin efectos, por un guardia real en el Palacio Chigi, en 1923, y el otro en 1924 cuando le hicieron, también sin consecuencias, un disparo de revólver al automóvil que le conducía.

El pueblo italiano ha llegado a creer que Mussolini está especialmente protegido por la Divina Providencia. El propio dictador anunció como lema de su vida "Vivo en peligro", y ha declarado repetidas veces que llevará a cabo sus planes para el mejoramiento de su patria sin importarle lo que suceda o los peligros que puedan presentarse.

En la celebración del cuarto aniversario de la marcha fascista sobre Roma el jueves 28 de octubre, Mussolini, al hacer un resumen de los progresos realizados bajo el fascismo, dijo estas palabras:

"Es del género idiota reprochar al régimen fascista haber producido una oligarquía con un tirano cruel y misterioso a su cabeza. Es igualmente absurdo acusar al fascismo de ser un régimen impopular y enemigo de las clases trabajadoras".

Mussolini fué ayer a Reggio para abrir el ferrocarril de Po, "para iniciar el quinto año del fascismo inaugurando una nueva obra que honra a la nación". Salió inmediatamente para Bolonia, donde fué recibido con una lluvia de flores de los habitantes de la ciudad, bien ajenos al ovacionar al Duce de que iba a ser víctima de un atentado en aquella histórica población.

TIENE ESPECIAL . . . . .

Viene de la PRIMERA página

los de la política, se hayan prestado a ejercer la penosa misión de Inspectores Electorales, realizando con ello un servicio, altruista, patriótico.

El Presidente entiende que esto es una prueba que recibe de las clases más significadas del pueblo de Cuba, de que están conformes con su política de moralización en todos los aspectos, y, especialmente, en el sector fundamental de la política.

El Jefe del Estado ha puesto cuanto humanamente le ha sido dable, para que las elecciones que se aproximan sean absolutamente imparciales, y, principalmente, en este Término Municipal de la Habana, donde se había manifestado una corrupción tan escandalosa del sufragio, —como la que el vulgo ha llamado "Seleccionismo",—la que hubo necesidad de combatir tomando medidas extremas.

El Presidente estima que la parte primordial de la misión de ustedes es precisamente la de evitar eso y quisiera que las elecciones de la Habana fueran realmente puras y espejo fiel de la voluntad del pueblo. Cree que si hay elecciones puras, que si ustedes cumplen bien su misión, el pueblo elegirá a los mejores y se producirán, en definitiva, organismos más aptos y representativos.

Deseo manifestarles, en contestación a la lectura de esas Notas, que el cumplimiento de esos acuerdos, resume los deseos del Hon. Sr. Presidente; así tendremos unas elecciones puras, honradas e imparciales.

Al terminar, deseo manifestarles que ustedes tendrán todas las garantías materiales y legales que sean necesarias y que el Ejército tiene instrucciones expresas del Estado Mayor, de prestarle toda clase de ayuda y protección.

El señor Bernardo Figueredo, dió lectura después, de los siguientes acuerdos tomados en la tarde del sábado último, en la Junta celebrada en el Roof Garden del Hotel Plaza, por todos los Inspectoras Electorales:

"Primero: Establecer desde el primer momento con los miembros de mesa, las más cordiales relaciones, pero al propio tiempo exigirles el estricto cumplimiento de la Ley y que las elecciones y el escrutinio sean honrados.

"Segundo: Que con noticias de que hay una cantidad de cédulas falsas y duplicados expedidos maliciosamente, se ponga el mayor cuidado y empeño en que los poseedores de ellas no voten, pero si por las formalidades de la ley votan, que se anote cuidadosamente el nombre de los fiadores. Caso de presentarse después el elector legítimo, se anotará en acta con el fin de que si el número de casos fuera de consideración, establecer los recursos que sean necesarios.

"Tercero: Que se fiscalice extraordinariamente el escrutinio. Por si el Presidente de la Mesa pudiera sufrir el error al leer los votos en la boleta, el inspector leerá ésta al mismo tiempo. Y por si los escribientes pudieran también padecer el mismo error, el inspector por sí mismo o ayudado por otro elector de su confianza o apoderado de candidato, que permanecerá dentro del Colegio aunque fuera de la reja por no permitir la Ley que esté dentro, llevar el record o sea el resultado de la votación. Si ese record discrepa del que lleve la mesa, solicitar nuevo conteo o que la Junta Municipal o Provincial lo hagan.

"Cuarto: Que en los casos de electores analfabetos o imposibilitados, el inspector vigile desde fuera la taquilla que los auxiliares designados no llenen maliciosamente las boletas.

"Quinto: Estar antes de las seis en el Colegio y no abandonarlo ni perder de vista la documentación ni la urna, examinando una y otra cuidadosamente. En caso de duda en el resultado del escrutinio, acompañará la urna con los paquetes que marca la Ley, hasta su entrega en la Junta correspondiente, firmando el sello o precinto que cierre la urna, junto con los miembros de mesa.

"Sexto: Establecer sin lugar a dudas que el inspector va a cumplir seriamente su deber y que no omitirá ningún esfuerzo para realizar sus funciones con firmeza.

"Séptimo: Firmar las protestas en el libro de actas y cuidar que éstas se redacten de acuerdo con la verdad, consignando en dichas actas cualquier discrepancia con lo escrito por el Secretario de mesa.

"Octavo: Llevar una libreta de apuntes en que anotará todo lo que sea necesario para rendir su informe.

"Noveno: Impedir cualquier combinación ilegal para el refuerzo de candidatos, así como coacción o cualquier otro procedimiento para falsear la elección o amedrentar o entorpecer al elector.

"Décimo: Los inspectores se comunicarán con el inspector de barrio, por el teléfono que éste designe, a cuyo efecto designará un empleado de su confianza para que tome nota de los recados que se le envíen en su ausencia."

A lo expresado en su lectura por el señor Figueredo, contestó el Secretario de la Presidencia de este modo:

"Cumplo, por último, el reiterado encargo del señor Presidente de darles las gracias más expresivas por vuestra atención al concurrir aquí y de hacerles presente por adelantado su felicitación, pues tiene la seguridad de que todos y cada uno de ustedes cumplirán con su deber, y de que la labor que van a realizar, tendiente a mejorar las costumbres públicas, redundará, al fin, en beneficio de la República.

La reunión terminó después de la una y media de la tarde, haciendo votos los concurrentes de cumplir sin restricciones con los deseos del Presidente de la República, interpretados a maravilla por el doctor Viriato Gutiérrez.

HURTO

Julián Díaz Robira, de 30 años, vecino de J y Línea, denunció que mientras cogía un "ponche" en la esquina de San Pedro y Sol, le sustrajeron del automóvil el saco que vestía, el que guardaba la suma de 40 pesos, documentos y su título de chauffeur, estimándose perjudicado en 80 pesos.

LOS CONSERVADORES ACUERDAN EL RETRAIMIENTO EN CALABAZAR DE SAGUA

Mata, octubre 31, DIARIO, Habana.—El Ejecutivo Municipal Conservador de Calabazar de Sagua, acordó el retraimiento en las elecciones de mañana, por carecer de garantías.

Corresponsal.

EL DOCTOR GARCIA VALDES VISITA LAS CASAS ESCUELAS EN LOS DISTRITOS DE PINAR DEL RIO

Mariel, octubre 31, DIARIO, Habana.—El doctor Pedro García Valdés, Superintendente de Escuelas de Pinar del Río, recorre la provincia en visita de inspección para enterarse de los daños causados por el huracán en las casas-escuelas.

A pesar de las dificultades que existen en las vías de comunicación, el doctor García Valdés ha recorrido los distritos de San Cristóbal, Viñales, San Luis, San Juan y Martínez, Guane, Artemisa, Cabañas, Guanajay y Mariel.

Ha sido muy elogiada la actividad y celo de este dignísimo funcionario que en tan escasos días ha rendido tan importante labor.

Corresponsal.

M.E.C.D. 2016

VESTIDOS

Tenemos el placer de manifestar a usted, amable lectora, que hoy hemos retirado de la aduana una cuantiosa remesa de **Vestidos de invierno.**

De una elegancia insuperable.
De irreprochable corte.
Primorosamente terminados.
Y de calidades magníficas.

En estos **vestidos** hallará usted fielmente representadas las más nuevas y afortunadas concepciones de los modistos parisienses.

Con arreglo a nuestra clásica costumbre, **todos son distintos.** Por consiguiente, de favorecernos usted con la adquisición de alguno, **tendrá la seguridad de que nadie lucirá otro igual al de usted.**

Un detalle altamente interesante.

Esta remesa, consta exclusivamente de modelos de precio muy moderado.

Desde $15, hasta $40.

¿Nos distinguirá usted con su visita?

ZENEA (NEPTUNO) La filosofía Y SAN NICOLAS

NO SE ESPERE A MAÑANA

Solicite hoy la exclusiva para su pueblo. Son dos productos de fama mundial:

BROTANIL SEVILLA Y LOCION SEVILLA

"EL DANDY", S. A.

APARTADO 2435. HABANA.

PREGUNTELE A SU AMIGA

Si ella ha visitado la joyería "EL GALLO" en estos días, seguramente le dirá los bajísimos precios a que estamos vendiendo todas las joyas finas y artículos de arte con motivo de nuestro traslado al nuevo edificio de San Rafael e Industria.

JOYERIA "EL GALLO"

HABANA Y OBRAPIA

TELEFONO A-2738

CORONAS de BISCUIT

SOL 70 TEL A-5171 HABANA

SEGUROS CONTRA CICLON

El sufrimiento producido en el pueblo por embates tales como el reciente ciclón puede ser a lo mejor solamente mitigado; pero las pérdidas materiales pueden ser, sin embargo, eficazmente cubiertas con seguros adecuados, que protejan contra esta clase de daños.

Para informes detallados, vea, escriba o llame por teléfono a:

A. V. MALARET,
ASEGURADOR

Edificio Banco de Nova Scotia, 401. Teléfono M-2274

ACUERDESE QUE ES INFINITAMENTE MEJOR TENER UNA POLIZA Y NO NECESITARLA, QUE NECESITARLA Y NO TENERLA

P. 656 2 d-1 Nov.

N. Gelats & Co.

BANQUEROS HABANA Aguiar 106-108

Vendemos cheques de Viajeros Pagaderos en Todas Partes del Mundo y Cartas de Crédito Circulares en las mejores Condiciones

"SECCION DE CAJA DE AHORROS"

Recibimos Depósitos en esta Sección Pagando Interés de 3 por 100 Anual

Todas estas operaciones pueden efectuarse también por correo

NO CATARROS BREA-PINO-LICOR-SARRÁ

PIEL BLANCA FRESCA TALCOS-SARRÁ BORATINADO. NEBULOSO-BORISTEAR ANTISÉPTICOS. PERFUMADOS.

HABANERAS

Continúa en la página SIETE

GRAN FIESTA TEATRAL

PARA LAS VICTIMAS DEL CICLON

Una iniciativa más.
Entre las del momento.
Ha partido del actual Alcalde de la Ciudad, señor Manuel Pereira, de acuerdo con la Empresa Velasco.
No es otra que la organización de una gran fiesta teatral a beneficio de las víctimas del ciclón.
Será el jueves próximo.
En el Nacional.
Se pondrá en escena **La Feria de las Hermosas,** la bellísima revista que consagró con sus aplausos, desde la noche de su estreno, el público de la Habana.
Libre de todo costo el espectáculo gracias a la generosidad de los señores Eulogio Velasco y Julián Santacruz.
En manos de la Primera Dama de la República, caritativa Presidenta del Comité Pro-Víctimas, se pondrá el producto de la benéfica función del Nacional.
Para todo lo que con ésta se relaciona está constituído un Sub-Comité que tiene por leader a la gentilísima señora Graziella Cabrera de Ortiz.
Un grupo numeroso.
De señoras distinguidas.
Lo componen María de Cárdenas de Zaldo, Esther Cabrera de Ortiz y María Galarraga de Sánchez.
Cuca Blanco Viuda de Laurrieta, Sofía Rodríguez de Monteverde y Aurora Pérez de Navarro.
Bertha Machado de Sánchez.
Esperanza Solís de Aguiar.
Beba Moya de Díaz.
Dalia Suárez de Fernández Quevedo, Pilarcita Ponce de Valiente, Florinda Moya de Lamadrid, Emma Cabrera de Jimenez Lanier, Carmelina Laurrieta de Fondon y Lily Sánchez de la Torre.
Alice Bolet.
Nena Ponte.
Las señoritas Mercedes Madrazo, Elisa Ortiz Cabrera, Carmen Soto Navarro, Pura Nazábal, Meche Roig, María Collado y Cusa Macías.
Y actuando como secretaria Angelita Canossa de Sánchez de Fuentes.
Ya a la fecha están colocados todos los palcos entre elementos del mundo oficial y de la sociedad habanera.
De las lunetas, a su vez, se ha hecho una extensa distribución entre las familias.
¿Podría haber devoluciones?
Increíble.
Hasta el día de mañana hay concedido plazo para la remisión de importe.
Bastará dirigirse al objeto a la señora Graziella Cabrera de Ortiz en su residencia de L y 25 en el Vedado.
El precio de los grillés lo mismo que el de los palcos se ha fijado en 30 pesos.
Cuesta 5 pesos la luneta con su entrada correspondiente.
Las butacas 4 pesos.
Y 2 las entradas.

DEL CONCURSO

EL ESCRUTINIO DEL SABADO

Nada igual.
Sin precedente.
Hay que decirlo del último escrutinio de nuestro Concurso de Belleza.
Fué practicado el sábado, a la hora de costumbre, estableciendo un verdadero record.
Una votación excepcional.
Abrumadora.
Ascendió a la extraordinaria cantidad de 328.734 los votos enviados a favor de tres candidatas.
Edelmira Hernández Lloret, 175.305, Angelina Anduiza, 89.104 y Angélica G. Duplessis, 64.325.
Las tres de la Habana.
Lindísimas!
Correspondió a la primera, la señorita Hernández Lloret, el premio ofrecido.
Premio especial.
De una bolsa de oro.

EL ENCANTO

UN BUEN EJEMPLO

Rasgo caritativo.
Digno de encomio.
El generoso rasgo de la gerencia de **El Encanto** donando mercancías por valor de 5.000 pesos para las víctimas del ciclón se ha completado por el personal de la casa bellamente.
Todos los empleados, españoles y cubanos, sin distinción, han donado un día de haber con el mismo fin piadoso.
Representa 1.250 pesos.
Invertidos en mil frazadas.
Han sido enviadas ya éstas con una expresiva y atenta carta, suscrita por los empleados de **El Encanto,** a la Primera Dama de la República.
Un buen ejemplo.
Que ojalá tenga imitadores.

REGRESO

EL DOCTOR ANGLADA

Por Key West.
Procedente de Nueva York.
Desde el sábado se encuentra nuevamente entre nosotros el doctor Enrique Anglada y Mendoza.
Un certificado que le honra, expedido tanto por el **Pots Graduet Hospital** como por el **Hospital New York,** trae el joven y distinguido clínico.
Reciba mi felicitación.
Junto con la bienvenida.

Continúa en la página 7

LE TRIANON

JOYERIA Y OBJETOS DE ARTE

Trofeos de Plata

...de ley—PLATA STERLING—en variedad enorme, jamás igualada, acabados de recibir. Formas todas notables por su originalidad y arte. Además de esta inmensa colección, tenemos también muchos modelos en bronce, con preciosas alegorías.

SALVADOR FONDON
REGALOS ARTISTICOS
GALIANO 91 CASI ESQ A SN. RAFAEL

EN GRUPOS

o cada cual por su lado, hombres y mujeres toman el mejor café del mundo, el de "LA FLOR DE TIBES"

Teléfono A-3820 Bolivar 37 Teléfono M-7623

DE ALACRANES

AL FN . . .

El domingo 17 pudo realizarse la Procesión Religiosa suspendida por mal tiempo el 10 de Octubre y por igual causa el 12 de mismo mes.
Quedó lucidísima.
El pueblo cubano demostró una vez más la fe inmensa y la gran veneración que siente por su milagrosa y excelsa Patrona.
La bella imagen de la Caridad cuajada de flores y engalanada con gusto exquisito paseó triunfante sobre los delicados y bellos hombros de distinguidas y elegantes damas, por las principales calles de nuestra culta y simpática villa.
Acompañábala sumiso y devoto un inmenso gentío.
Realzó la belleza y el interés de tan hermosa y solemne fiesta la Banda Municipal, interpretando varias piezas alusivas al acto que se realizaba.
Un detalle.
Al pasar la Procesión por la calle Libertad, el trayecto comprendido entre el Ayuntamiento y el Parque fué iluminado con luces de bengala colocadas en la azotea de la elegante y lujosa residencia de los distinguidos esposos Angel Pandiello y Mercedes Oriyés.
Feliz idea tan oportuna como simpática y que todos celebrábamos.

TAMBIEN ESA NOCHE

Tuvo efecto en nuestro lindo Parque uno de los paseos más interesantes y animados de cuantos vienen sucediéndose últimamente.
El desfile ante nosotros de tantas y tan encantadoras mujeres, mareaba. La música se nos antojó más deliciosa, más dulce.
Las flores más hermosas, frescas embriagantes.
Todo en fin...

GALO SANCHEZ

Este distinguido y caballeroso joven, hermano muy querido de la señora Carmen Sánchez de Alvarez, celebró el 16 de este mes su fiesta onomástica. Aunque tarde, deseamos al joven joven Sánchez, a quien de veras estimamos, interminables felicidades.

DESPEDIDA

Al simpático matrimonio León-Morejón damos por mediación de estas líneas nuestra afectuosa despedida.
Regresaron días pasados para Camagüey Isabel y Rogelio y con ellos su monísimo e inteligente niño Leonardito.
Deliciso temporadita pasaron en esta, junto a sus queridos familiares.

EN EL CUBA

Gelabert.
El mago de la guitarra.
Tocó en "El Cuba" la noche del 13 en una extraordinaria función que ofreció el hermoso coliseo a nuestro culto público.
Dividido el programa en dos partes.
Cinematográfica la primera, en la que Charles Chaplin, el inimitable cómico, mantuvo al público que allí se encontraba reunido, en constante hilaridad.
La segunda parte la llenó Gelabert, quien ejecutó en la guitarra con verdadera maestría variadas composiciones.
A ruego de varios amigos, cantó y tocó Gelabert unas guajiras preciosas.
Una ovación delirante coronó la labor del gran guitarrista valenciano.
Prometió Gelabert volver muy pronto a esta.

OSWALDO MIRABAL Y PADRON

Se encuentra enfermo de cuidado el gracioso y más pequeño de los hijos del distinguido matrimonio Mirabal-Padrón.

CAMBIARON DE RESIDENCIA

Las bellas y virtuosas huérfanas del pobre Eliseo Alpízar, viven ahora casa sus buenas tías, en una modesta casa, pero cómoda y limpia, de mi calle.
Felicidades.

EL CICLON

Terminaba esta crónica cuando nos sorprendió el ciclón.

Sweaters para Señoras, Niñas y Niños...

SE han reanudado las clases, interrumpidas a consecuencia del ciclón.
Cómprense ya los sweaters de los niños. Las mañanas son frescas. Algunas bastante frías.
Los nortes son una amenaza para la salud que se evita admirablemente con la previsión.

Hemos recibido sweaters bellísimos, en los colores, dibujos y estilos más elegantes. Esos, precisamente, que desean tener sus hijos, por haberlos visto retratados en las revistas norteamericanas y europeas.

Acabamos de recibir grandes partidas en todas las tallas y los vendemos a precios muy convenientes.

LOS ESTILOS DISENADOS

$3.00

Sweater de lana, cerrado, con caprichosos dibujos en diferentes tonos en fondo beige, azul pastel y gris.
Para niños de 3 a 8 años.

$5.75

Sweater de lana pura, en azul pastel, verde, amarillo o fresa, con adornos y franjas de seda blanca.

$3.50

Sweater de lana pura en beige, azul pastel y punzó con bonitas franjas de tonos vivos.
Para niñas de 3 a 8 años.

OTROS ESTILOS

PARA SEÑORAS

$3.25.—Sweaters de lana en blanco, gris, beige con franjas de color haciendo contraste.
$3.50.—Sweaters de estambre de lana en color entero azul pastel, verde y lila, y en blanco y negro. Abiertos. Con botones de nácar.
$4.25.—Sweaters de estambre de lana con bellos dibujos contrastantes en fondo de color.
$5.00.—Sweaters de pura lana en color entero. Abiertos.
$5.75.—Sweaters de lana de superior calidad. Varios colores. Botones de fantasía y bellos adornos de seda.

PARA NIÑAS:

$4.25.—Sweaters de [illegible] en varios colores combinados formando modernos y bellos dibujos. Tallas de 6 a 14 años.

PARA NIÑOS:

$3.25.—Sweaters de pura lana con bonitas franjas de color en fondos de matiz contrastante. Tallas de 3 a 6 años.

Sombreros Franceses de Fieltro. Nuevas Creaciones. Graciosos Estilos

DESDE $2.75.—En fieltro planchado; formas pequeñas Copa alta con detalles de cinta de falla.
DESDE $3.35.—En fieltro suave. Estilos de copa postillón, guarnecidos por finos plegados de cinta gros-grain. Delicados colores.
Desde $3.90.—En fieltro francés, con bonitos plegados en la copa y nudos de cinta de falla.
DESDE $4.50.—En fieltro taupé, combinados en dos tonos, con pequeños ribetes de seda y detalles plisados.
DESDE $6.75.—En seda y terciopelo, con detalles bordados y trabajos de cinta.
DESDE $7.50.—En satín de seda, estilos boina, guarnecidos por broches de fantasía.

Suntuosos estilos en sombreros de gran vestir y pequeños turbantes para noche.
En malla de oro y tisú de plata.
Con ricos broches y pasadores de fantasía.
DESDE $9.50.

Nuevo Surtido de Flores

A nuestro magnífico Departamento de Flores, situado en el pasaje interior que une los locales de San José, San Rafael y Aguila, ha llegado una espléndida colección de flores de terciopelo con plumas, terciopelo y toda clase de combinaciones.
Un verdadero jardín en que la fantasía enriquece la exuberancia de la naturaleza.

Transferibles, Patrones y Revistas

Hemos recibido las nuevas revistas y figurines franceses y norteamericanos correspondientes a la estación de invierno.
Así como los transferibles y patrones BUTTERICK QUARTERLY, con bordados de todas clases, ropa interior, trajes, abrigos, capas, ropa para caballeros y niños, etc., etc. . . .

DESDE PARIS

SARAH ET REINE

Comunicarán a su distinguida clientela la apertura de la temporada 1926-1927

SARAH ET REINE

PRADO 100

No me fué posible enviarla al DIARIO en su oportunidad por causas que todos conocen.
Aunque resulten estas notas bastante atrasadas, no puedo dejar de enviarlas porque se que mis lectores las esperan...

Mary ROSA.

A LAS SEÑORAS

Colchones Mojados

por EL CICLON o por el mucho uso, los reformamos, dejándolos COLCHONETAS Y ALMOHADAS A PRECIO DE OCASION

CAMAS Y CAMITAS "SIMMONS" CON BASTIDOR FINO, DESDE $10.50.

Fábrica CASA DARLING, Neptuno 124.

TELEFONOS A-1224. — A-2320.

— 10813 28-31-1o.

SABANAS VELMA IMPERIALES LAS MEJORES

M.E.C.D. 2016

CRONICA CATOLICA

VIVA CRISTO-REY

(Conclusión)

OPORTUNIDAD DE ESTA FESTIVIDAD

Y en verdad, para actuar nuestro intento arriba indicado, el Año Santo que toca a su fin nos da la más propicia ocasión; puesto que Dios Nuestro Señor, habiendo levantado la mente y el corazón de los fieles a la consideración de los bienes celestiales, que "superan todo goce", los restableció a la gracia y los confirmó en el recto camino y los condujo con nuevos estímulos al conseguimiento de la perfección. Por esto, sea que consideremos las numerosas súplicas a Nos dirigidas; sea que tengamos en cuenta los acontecimientos de este Año Santo, encontramos motivos para pensar que finalmente ha desputado el día, deseado por todos, en el cual podremos anunciar que se debe honrar con una fiesta especial a Cristo como Rey de todo el género humano. Este año, en efecto, como decíamos al principio, el Rey divino, verdaderamente admirable en sus santos, ha sido magnificado en manera gloriosa con la elevación de un nuevo grupo de fieles suyos a los honores celestiales; igualmente en este año, por medio de la Exposición Misionera, todos admiraron los triunfos de Cristo obtenidos por los operarios del Concilio niceno, hemos conmemorado la defensa y definición del dogma de la consubstancialidad del Verbo encarnado con el Padre, sobre la cual se funda el imperio soberano del mismo Cristo sobre todos los pueblos.

INSTITUCION Y MOTIVOS DE LA FIESTA DE CRISTO-REY

Por lo tanto, con nuestra autoridad apostólica, establecemos la fiesta de Nuestro Señor Jesucristo Rey, decretando que se celebre en todas las partes de la tierra el último domingo de octubre, esto es, el domingo precedente a la fiesta de Todos los Santos. Igualmente ordenamos que en ese mismo día se renueve todos los años la consagración de todo el género humano al Sacratísimo Corazón de Jesús, que nuestro predecesor de santa memoria Pío X había mandado que se repitiera anualmente. Este año, sin embargo, queremos que se renueve el día 31 de este mes, en el cual Nos mismos tendremos pontifical solemne en honor de Cristo Rey y ordenaremos que dicha consagración se haga en nuestra presencia. Nos parece que Nos no podemos cerrar mejor y con más oportunidad, ni coronar el Año Santo, ni dar más amplio testimonio de nuestra gratitud a Cristo, Rey Inmortal de los siglos, y de la gratitud de todos los católicos, por los beneficios que hemos recibido Nos, la Iglesia y todo el orbe católico durante este año.

No es necesario, venerables hermanos, que os expongamos detenidamente los motivos por los cuales hemos instituído la solemnidad de Cristo Rey distinta de la de otras fiestas de la de otras fiestas en las cuales parece ya indicada e implícitamente solemnizada esta misma dignidad real. Basta advertir que mientras el objeto material de las actuales fiestas de Nuestro Señor es Cristo mismo, el objeto formal se distingue en esas enteramente del nombre y de la potestad real de Cristo. La razón por la cual quisimos establecer esta fiesta el día de domingo es para que, no solo el Clero, con la celebración de la Misa y la recitación del oficio divino, sino también el pueblo, libre de las ocupaciones de costumbre, rinda a Cristo eximio testimonia de su obediencia y de su devoción. Nos pareció también muy oportuna esta celebración en el último domingo del mes de octubre, en el cual se cierre casi el año litúrgico; pues así sucederá que los misterios de la vida de Cristo, conmemorados en el curso del año, terminen y reciban coronamiento en esta solemnidad de Cristo Rey, y se celebre y se exalte ante las glorias de Aquel que triunfa en todos los santos y en todos los elegidos. Por lo tanto, sea vuestro deber, venerables hermanos, y vuestra misión el hacer de modo que preceda a la celebración de esta fiesta anual, en días determinados, un curso de predicación en todas las parroquias; de manera que los fieles, amaestrados acerca de la naturalez, el significado y la importancia de esta fiesta, emprendan un tenor de vida tal, que sea verdaderamente digno de los que desean ser súbditos afectuosos y fieles del Rey divino.

La celebración de esta fiesta, que se renovará todos los años, será también advertencia para las naciones que el deber de venerar públicamente a Cristo y de prestarle obediencia se refiere, no solo a los particulares, sino también a los magistrados y a los gobernantes; les traerá a la mente el juicio final, en el cual Cristo, arrojado de la sociedad o solamente ignorado y despreciado, vengará acerbamente tantas injurias recibidas; reclamando su real dignidad que la sociedad entera se uniforme a los divinos mandamientos y a los principios cristianos, tanto al establecer las leyes como al administrar la justicia, y ya, finalmente, en la formación del alma de la juventud en la sana doctrina y en la santidad de las costumbres. Además, no hay que decir cuánta fuerza y virtud podrán sacar los fieles de la meditación de estas cosas para modelar su espíritu según las verdaderas reglas de la vida cristiana.

Puesto que a Cristo Señor Nuestro le ha sido dado todo poder en el Cielo y en la tierra; si todos los hombres redimidos con su sangre preciosa están sujetos por un nuevo título a su autoridad; si, en fin, esta potestad abraza toda la naturaleza humana, claramente se comprende que ninguna de las tres facultades se sustrae a tan grande autoridad. Es necesario, por lo tanto, que El reine en la mente del hombre, la cual con perfecta sumisión debe prestar firme y constante asentimiento a las verdades reveladas y a la doctrina de Cristo; que reine en la voluntad, la cual debe obedecer a las leyes y preceptos divinos; que reine en el corazón, el cual, apreciando menos los efectos naturales, debe amar a Dios sobre todas las cosas y a El solo debe estar unido; que reine en el cuerpo y en los miembros, que, como instrumentos, o, por decir con el Apóstol Pablo, como "armas de justicia para Dios", deben servir para la interna santificación del alma. Si estas cosas se proponen a la consideración de los fieles, estos se inclinarán más fácilmente a la perfección. Haga el Señor, venerables hermanos, que cuantos están fuera de su reino deseen y reciban el suave yugo de Cristo; y todos cuantos somos por su misericordia súbditos suyos e hijos llevemos este yugo, no de mala gana, sino con gusto, con amor y santamente; y que nuestra vida, conformada a las leyes del reino divino, recoja halagüeños y abundantes frutos, y seamos considerados por Cristo como siervos buenos y fieles, y lleguemos a ser con El partícipes del reino celestial de su eterna felicidad y gloria. Estos nuestros votos en la fiesta del nacimiento de Nuestro Señor Jesucristo sean para vosotros, venerables hermanos, un atestado de nuestro paternal afecto; y recibid la bendición apostólica, que en prenda de los divinos favores os damos de todo corazón a vosotros, venerables hermanos, y a todo el clero y pueblo vuestros.

Dado en Roma, junto a San Pedro, el día 11 de diciembre del año 1925, cuatro de nuestro pontificado.

PIO PAPA XI.

Nota del Cronista.— Conserva cristiano lector esta Encíclica, para que renueves su aurea lectura todos los años en el mes de octubre, al acercarse su último domingo, en el cual Nuestra Santa Madre la Iglesia, celebra la Festividad de Cristo-Rey, la cual debes procurar propagar con todo empeño, y labor con ahinco por que Cristo reine en nuestros corazones, en las familias y en la sociedad, a fin de que no haya más que un solo retaño y un solo Pastor.

Reza fervorosamente todos los días el Padre nuestro, en el cual pedimos que "venga a nos el tu reino", pues como decía David: "Dios es el Rey de toda la tierra, y reinará sobre todas las gentes", no dándoles código civil, como un día a los judíos, sino mandando que aquel no contradiga, antes coadyuve a sus Mandamientos.

LA FESTIVIDAD DE TODOS LOS SANTOS

Entre las fiestas que la Iglesia ha instituido en reverencia de los bienaventurados, la más solemne es la que celebra el primer día de noviembre en honra de todos los Santos, porque en esta fiestá los comprende a todos y se encomienda a ellos, e invoca en suma todos aquellos modelos de perfección. Esta fiesta la instituyó el Papa Bonifacio IV el día 12 de mayo del año 609, cuando consagró una iglesia en Roma en honra de la Madre de Dios y de todos los mártires, la cual antes había sido un templo suntuosísimo, llamado Panteón, que los romanos habían erigido en recuerdo de la victoria conseguida por Augusto en la famosa batalla de Accio contra Antonio y Cleopatra. Llámase hoy esta iglesia de "Santa Maria la Rotunda"; y el día 1o. de noviembre, por orden del Papa Gregorio IV, se celebran en ella con gran solemnidad los oficios divinos en honra de la Virgen Santísima y de todos los Santos; y esta es la primera razón de celebrar tal fiesta en el presente día. Además quiere la Iglesia cumplir con todos los Santos en general, ya que en particular no sea posible pero la principal razón es animarnos a la imitación de todos los Santos, proponiéndonos su ejemplar vida y la gloria que por ella consiguieron, a fin de que alcancemos por la intercesión de aquella Corte Celestial lo que por nuestras culpas no debimos obtener. Justo es, por otra parte, rendir algún tributo al gran número de cristianos y de mártires cuyos nombres y actos no han llegado a noticia de la iglesia, no pudiendo por ello ser venerados en los altares.

FIESTA DE PRECEPTO

Amado lector: Hoy es fiesta de precepto.

Hay obligación de oir Misa entera y abstenerse de obras serviles, al igual que el domingo.

"Ten presente cristiano lector, dice un celebrado escritor católico, que uno de los motivos porque más Dios castiga a los pueblos, es por la profanación de los dias festivos".

Y agrega: "Ved a China: "Los chinos son un pueblo que no tiene descanso periódico, y sabemos cuanta miseria sufren, cuan desgraciados están en el cuerpo y en el alma, y con frecuencia diezmados por las epidemias y devastados por las inundaciones y las guerras. Su guerra con el Japón, en 1894-95 mostró toda la debilidad de aquel imperio (hoy república) de 400 millones de habitantes"

El mismo autor dice: A los que quebrantan este precepto (¡cuántos son por desgracia) les toca la amenaza de Dios: ¡YO CAMBIARE VUESTROS DIAS DE FIESTA EN DIAS DE LUTO"! (Amos Profeta, 8, 10).

Hoy se celebran las mismas misas, y a las mismas horas, que a los domingos.

EL JUBILEO CIRCULAR

En la presente semana corresponde al Jubileo Circular al templo del Santo Crieto.

SOLEMNE NOVENARIO

que en sufragio de las Benditas Animas del Purgatorio se ha de celebrar en la Iglesia Parroquial del Espíritu Santo, desde el día 1º del mes de Noviembre, en la Forma siguiente:

Dará principio a las 7 p. m. con rezo del Santo Rosario, Novena, Vigilia, Sermón, Lamentos y Responso; cuyos actos se celebrarán a la misma hora durante todo el Novenario, exceptuando la Vigilia.

El día 2 a las 8 a. m. Misa Solemne, Procesión y responso.

Los demás días a las 8 a. m. Misa cantada y Responso

El día 10 a las 7 a. m. Misa de Comunión General, y a las 8 y media a. m. Misa Solemne con Sermón, Procesión y Responso.

Sermones por la noche, a cargo del R. P .Angel Tobar C. M.

Día 2.—Sobre la Muerte.
Día 3.—Juicio particular del Alma.
Día 4.—Existencia del Dogma del Purgatorio.
Día 5.—Pena de sentido y de Daño.
Día 6.—Utilidad de la Penitencia con relación al Purgatorio.
Día 7.—El Santo Sacrificio de la Misa.
Día 8.—Valor de la Limosna que se hace en favor de las benditas Animas.
Día 9.—Agradecimiento de las benditas Animas.

Pbro. CELESTINO RIVERO.
Octubre de 1926.

IGLESIA DEL CORAZON DE JESUS

Archicofradía de la Asunción de Nuestra Señora, en sufragio de las benditas almas del Purgatorio.

Día 2 de Noviembre.—A las 7 a. m., Novena y solemne Misa de requiem. Terminado el santo sacrificio seguirá el sermón y se acabará con el solemne responso de ánimas.

Por amor a la Santísima Virgen, que tanto se interesa por las Animas del Purgatorio, se suplica a las socias la asistencia a estos piadosos sufragios.

IGLESIA DE SAN FRANCISCO

Mañana a las 9 a. m. solemnes funerales por el eterno descanso de las víctimas del ciclón.

A las siete y cuarto, p. m., empieza el solemne novenario de ánimas.

JUBILEO

Desde las doce del día de hoy hasta las doce de la noche de mañana, "indulgencia plenaria", "toties quoties", como el día de la Porciúncula Aplicable únicamente a los difuntos.

En cada visita hay que rezar seis veces el Padrenuestro, Ave María y Gloria.

EL DIA DE LA CONMEMORACION DE LOS FIELES DIFUNTOS EN LOS TEMPLOS

Mañana se franquean los templos (al igual que hoy a la misma hora que en los domingos.

Los sacerdotes celebran tres Misas. No hay obligación de precepto, pero sí de caridad para nuestros fieles difuntos.

SECCION ADORADORA NOCTURNA DE LA HABANA

En la noche del 5 al 6 del actual, celebrará la Sección Adoradora Nocturna de la Habana, Vigilia General de difuntos en la capilla central del Cementerio de Colón.

Las personas que quieran sea aplicada por sus familiares difuntos pueden dar una limosna a ese fin.

La recibirán el señor Cándido Fraga en Monte 261 altos, interior. Y el recaudador Cornelio Gutiérrez en Reina 34 altos.

A esta Vigilia pueden concurrir los fieles que lo deseen.

PARA LAS PEQUEÑAS MISIONES

El beneficio que había de celebrarse en el Cine Olimpia del Vedado, el día 3 de Noviembre, se ha pospuesto debido a las circunstancias actuales. Se anunciará en breve la fecha en que se realice.

UN CATOLICO.

"ardor en la boca del estómago"

Sabe Ud.. lo que indica ¿

Indica que Ud. sufre de "hipercloridia," esto es, que su estómago produce más ácido clorhídrico del necesario y que ese exceso de ácido impide que la digestión se efectúe debidamente.

Sabe cómo se evita?

Tomando después de las comidas una cucharadita de

LECHE DE MAGNESIA DE PHILLIPS

que es el "antiácido" por excelencia, *prescrito desde hace medio siglo.* Evita también los eructos agrios, los gases y demás síntomas de la *hipercloridia.*

La Leche de Magnesia de Phillips es el laxante ideal para los niños y personas delicadas. *No hay médico que no la recomiende.*

¡MADRES!—La Leche de Magnesia de Phillips es cincuenta veces más efectiva que el Agua de Cal para impedir que el alimento se "agrie y cuaje" en el estómago causando al niño cólicos, vómitos y estreñimiento.

BELGICA COMPRA ORO POR VALOR DE 25 MILLONES DE PESOS

BRUSELAS, octubre 30.—(AP).—El Banco Nacional de Bélgica, según el periódico "Vingtiéme Siécle" ha comprado $25.000,000 en oro. Las reservas de oro del banco han aumentado por esta causa a una suma mayor de la necesaria para cubrir el treinta por ciento de los billetes en circulación.

CHAMORRO HA ENTREGADO LA PRESIDENCIA DE NICARAGUA

MANAGUA, Nicaragua, Octubre 30. A.P. El general Emiliano Chamorro ha entregado la presidencia de la República al senador Sebastián Uriza, el cual se ha hecho cargo de ella temporalmente. Se convocará al Congreso con el propósito de que elija un sucesor a Chamorro, cuya permanencia en el cargo ha sido causa de graves actividades revolucionarias.

Chamorro continuará como comandante en jefe del Ejército y dirigirá a las tropas leales caso de que continúe la revolución.

NOTICIAS DE LOS JUZGADOS

HOSPITAL NACIONAL GENERAL CALIXTO GARCIA

Director: Dr. R. Núñez Portuondo

Lista de ingresos correspondiente a octubre 31 de 1926: Doctor Alejandro Barrientos, médico de guardia. R. Bravo, alumno de guardia.

Antonio Expósito, 44 años de edad, raza blanca, natural de España; Tomás García, 61 años de edad, raza blanca, natural de España; Toribio Sánchez, 49 años de edad, raza blanca, natural de España. María Valdés, 34 años de edad, raza blanca, natural de la Habana; Felicia López, 32 años de edad, raza blanca, natural de Batabanó. María Valdés, 34 años de edad, raza blanca, natural de la Habana. José Barbería, 16 años de edad, raza blanca, natural de la Habana. Estela Lanier, 17 años de edad, raza blanca, natural de Remedios. Nina Tomby, 47 años de edad, raza blanca, natural de los Estados Uindos. José Suárez, 50 años de edad, raza blanca, natural de España. Evelio Barrios, 3 meses de nacido, mestizo, natural de la Habana. Concepción Vigil, 35 años de edad, raza blanca, natural de la Habana. Salomón Cajal, 28 años de edad, raza blanca, natural de Siria; Bernardo Martínez, 60 años de edad, raza blanca, natural de Regla. Delia Marrero, 2 años de edad, raza blanca, natural de la villa de Regla. Amparo, 1 día de nacida, raza blanca, natural de la Habana. Olga Fernández, 1 día de nacida, raza blanca, natural de la Habana. Matías Serrano, 54 años de edad, raza blanca, natural de España. Basilio Carbón, 22 años de edad, raza blanca, natural de España. Eugenio Lloy, 21 años de edad, mestizo, natural de Marianao.

Médico de Imaginaria: doctor Juan José Mestre.

Enfermos comunes	601
Enfermos tuberculosos	98
Enfermos veteranos	35
Total	734

LISTA DE SALIDAS

Pedro Almeida, 39 años de edad, raza blanca, natural de Cuba. Cirlaco Díaz, 56 años de edad, raza blanca, natural de San Antonio de los Baños. Victoria Rodríguez, 38 años de edad, mestiza, natural de Sagua la Grande. Amparo Alonso, 38 años de edad, mestiza, natural de Quivicán. Dorothy Mells, 22 años de edad, mestiza, natural de Jamaica. Rafael Mills, 1 día de nacido, mestizo, natural de Cuba. Estela Lamier, 17 años de edad, raza blanca, natural de Remedios. María Martínez, 28 años de edad, raza blanca, natural de Amarillas. Rosa González, 1 día de nacida, raza blanca, natural de Cuba. Adelaida Mato, 17 años de edad, raza blanca, natural de Güines. Emelina Mato, 1 día de nacida, raza blanca, natural de Cuba. Benito Caso, 34 años de edad, raza negra, natural de Máximo Gómez. Hilario Expósito, 44 años de edad, raza blanca, natural de España. Antonio Fernández, 42 años edad, raza blanca, natural de España. Herminia Herrera, 3 años de edad, raza blanca, natural de Isla de Pinos. Ismael Herrera, 2 días de nacida, raza blanca, natural de Isla de Pinos. Ernesto Rodríguez, 54 años de edad, raza blanca, natural de Paso Real. Francisco Alpízar, 37 años de edad, raza blanca, natural de la Habana. Manuel López, 24 años de edad, raza blanca, natural de España. Manuel Castro, 42 años de edad, raza blanca, natural de España. Alfonso Hernández, 21 años de edad, raza blanca, natural de Consolación del Norte. Homobono Cartaya, 40 años de edad, raza blanca, natural de San Antonio de los Baños. Lucio Esemosa, 46 años de edad, raza blanca, natural de Punta Brava. Manuel Hidalgo, 42 años de edad, raza blanca, natural de la Habana. Caridad García, 15 años de edad, raza blanca, natural de Nueva Paz. Antonio Milldestain, 30 años de edad, raza blanca, natural de Sagua la Grande. Abelardo Fundora, 30 años de edad, raza blanca, natural de Matanzas. Filomena Villar Domínguez, 42 años de edad, raza blanca, natural de España. Raquel Fernández, 1 día de nacida, raza blanca, natural de Cuba. Eugenio Ramírez, 1 día de nacido, raza blanca, natural de Cuba. Juana Ramírez, 1 día de nacida, raza blanca, natural de Cuba. Rafael Pein, 1 día de nacido, raza blanca, natural de Cuba. Josefa Tein, 27 años de edad, raza blanca, natural de España.

FALLECIDOS

Juan Herrera, 60 años de edad, raza negra, natural de Hoyo Colorado. Santiago Ortega, 32 años de edad, mestizo, natural de la Habana. Luis Quintana, 65 años de edad, raza blanca, natural de San Cristóbal. Josefa Camas, 67 años de edad, raza blanca, natural de la Habana. José Puig, 50 años de edad, mestizo, natural de la Habana. Berta Mata, 3 años de edad, raza blanca, natural de Punta Brava. José Hernández, 34 años de edad, raza blanca, natural de Regla.

DEFUNCIONES OCURRIDAS AYER EN LA HABANA

Relación de certificados de defunciones registrados durante el día de ayer en el Negociado de Demografía de la Secretaría de Sanidad y Beneficencia.

Santiago Piqueras Ramos, raza blanca, de 18 años, San Bernardino letra E, Miocarditis post-tifoidea; Isidoro A. Rojas, raza mestiza, 23 años, Figuras 13, Bronco-neumonía; Angel Serpa, raza blanca, 47 años, Cerrada del Paseo 26, Hemorragia cerebral; Francisca González, raza mestiza, 98 años, Asilo Santa Marta, Senelitud; Eustaquia Miranda, raza negra, 39 años, Hospital C. García, Tuberculosis pulmonar; Natalia Román, raza blanca, 68 años, Lugareños y Almendares, Ssterconemia; Teodomiro Marcos, raza blanca, 29 años, Covadonga, Cáncer; Gabino Cabarrubia, raza negra, 86 años, Sardiñas 18, Arterio esclerosis; Esther Syabo, raza blanca, 23 años, Hemorragia cerebral; José Librado Llanes, raza blanca, 41 años, Presidio, Tuberculosis pulmonar; Elena Villa, raza negra, 23 años, Acosta 39, Quemaduras; Edelmira López García, raza blanca, 5 meses, Jesús del Monte 629, Bronquitis capilar; Apolonia González, raza blanca, 54 años, Reforma 2, Asma; Eloisa Rodríguez Milián, raza blanca, 31 años, Empedrado 17, Fiebre cerebral; Carlos Piñera, raza blanca, 82 años, Calle 18 número 29, Hemorragia cerebral; Un desconocido, raza blanca; Aguas de Bahía, Causa desconocido; Bonifacio Suárez, raza blanca, 84 años, Peñalver 9, Cardio esclerosis; María Sandoval, raza blanca, 51 años, Neptuno 224, Enteritis crónica; Ana María Domínguez, raza blanca, dos meses, Calle F número 5, Vedado. Bronconeumonía; Rosa Domínguez, raza blanca, 63 años, Virtudes 31, Nefritis crónica; José Torres, raza blanca, 14 años, Hospital Municipal, Mal de Pastt; Juana Suárez, raza mestiza, cuatro meses, Virtures 19, Acidosis y Adriano García, raza blanca, 71 años, San Nicolás 186. Arterio esclerosis.

Relación de certificados de defunciones registrados durante el día de ayer en el Negociado de Demografía de la Secretaría de Sanidad y Beneficencia:

Dominga Gil, raza blanca, 75 años de edad, A y 15, Lawton; arterio-esclerosis. Angel Rodríguez, raza blanca, 40 años de edad, Enamorados 17; bronco-neumonía. Pedro Moya, raza blanca, 71 año de edad, Quinta Dependientes; tifoidea.

Roberto Che,a raza asiática, 34 años de edda, Dragones 40; enteritis crónica. Ambrosio Hidalgo, raza blanca, 45 años de edad, Hospital Municipal; neoplasia renal. Yolanda Bache, raza blanca, 11 meses de nacida, Lucena 10; enteritis. Josefa Comas, raza blanca, 67 años de edad, Hospital Calixto García; tuberculosis pulmonar. Luis Quintana, raza blanca, 65 años de edad, Hospital Calixto García; nefritis crónica. Jan Herrera, raza negra, 60 años de edad, Hospital Calixto García; nefritis crónica. José Ruiz, mestizo, 50 años de edad, Hospital Calixto García; tiebitis. Berta Mata, raza blanca, 3 años de edad, Hospital Calixto García; enteritis. Santiago Ortega, mestizo, 32 años de edad, Hospital Calixto García; miocarditis aguda. Manuel Lores, raza blanca, 54 años de edad, Enamorados 70, sífilis terciaria. Silverio Méndez, raza blanca, 4 meses de nacido, Aguila 36; entero-colitis. Carmelo R. Nodarse, raza blanca, 3 meses de nacido, Beneficencia; meningitis simple. Alfonso Llaneras Moscoso, raza blanca, 17 años de edad, Dependientes; tuberculosis. Armando Fumero, raza blanca, 8 años de edad, Hospital Municipal; apendicitis. Mª Alvarez, raza blanca, 55 años de edad, Cerro 440; arterio-esclerosis. Alfredo Saldiva, raza blanca, 5 meses de nacido, Suárez 96; nefritis aguda. Antonio Cong, raza asiática, 30 años de edad, Dragones 25; bronquitis. Eduardo Rivís, raza blanca, 4 meses de edad, Baños 2; bronco-neumonía.

CERQUE SU PROPIEDAD

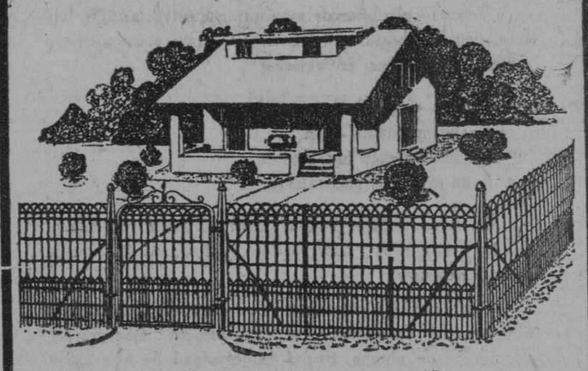

Fabricantes e Instaladores de

CERCAS "PEERLESS"

SOLICITE CATALOGO GENERAL

VALLEJO STEEL WORKS

AVE. DE MEXICO 58 TELF. A-9382

HABANA

NUEVE MESES DE CARCEL POR LLAMAR PERRO A HINDENBURG

BERLIN, octubre 30. —(UP). —El director del periódico comunista "Rotefahne" Wilhem Hawswirth, ha sido sentenciado hoy a cumplir nueve meses de prisión por comparar al Presidente Von Hindenburg con un perro, siendo ésta la primera sentencia que se dicta bajo el nuevo estatuto para evitar que se insulte al Presidente, habiéndose iniciado procedimientos criminales contra Hawswirth con el consentimiento de Von Hindenburg.

EL MAL DE MODA

Ninguno más que el Reuma, mal de todas las épocas, pero que ahora arrecia y multiplica sus actividades. Los que no tienen reuma, no conocen el martirio, los que sufren reuma, saben lo que es infierno. Combata su reuma, hágalo con éxito, líbrese de sus garras, tomando cuanto antes, Antirreumático del Dr. Russell Hurst, de Filadelfia.

Dr. B. Russell Hurst

Examine la etiqueta, fíjese que tenga esta firma. Es su garantía.

RÁBANO-YODADO SARRÁ

DEPURATIVO 70 cts. MALES DE LA PIEL ANTIESCORBÚTICO

BUENAS FARMACIAS

Westclox

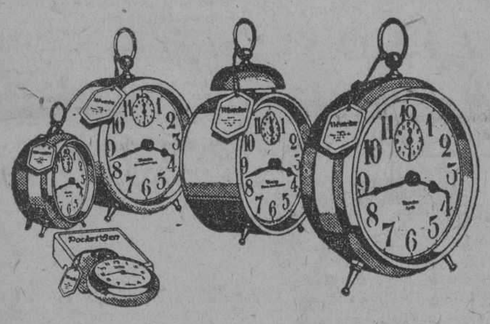

Aténgase a un Westclox

Para sacar el mayor provecho posible de su día aténgase a un Westclox para que lo despierte por la mañana. Lo hará con prontitud, a cualquiera hora, a la vez que con más gusto que el mejor criado. Y comenzar un día bien equivale a aprovechar la mitad de dicho día.

Es fácil elegir un despertador o reloj Westclox pues que el nombre "Westclox" aparece en la esfera, sobre el nombre especial de cada modelo. Si se desea un reloj digno de confianza, elíjase un Westclox.

Big Ben	$4.00	Buenos Dias B.	$2.25
Big Ben Luminoso	$5.00	Black Bird	$3.00
Baby Ben	$4.00	Buenos Dias C.	$2.75
Baby Ben Luminoso	$5.00	Jack o'Lantern	$3.75
Buenos Días A.	$1.75	Pocket Ben	$1.75
Glo-Ben	$2.75		

WESTERN CLOCK COMPANY, LA SALLE, ILLINOIS, E. U. A.

Fabricantes de *Westclox*: Big Ben, Baby Ben, Pocket Ben, Buenos Dias

Si es Westclox el buen reloj

121

¡CURE SU CATARRO!

EL GRIPPOL

Es una medicación de gran éxito en el tratamiento de la grippe, tos, catarros, bronquitis, tuberculosis pulmonar, laringitis y todos los desórdenes del apárato respiratorio.

DOSIS:

Para adultos, cuatro cucharadas al día.
Para niños, consúltese el folleto que acompaña al frasco.

Rechace de plano toda sustitución.

LABORATORIO DEL DR. A. C. BOSQUE
TEJADILLO 36, HABANA

Agua de Colonia PREPARADA con las ESENCIAS : del Dr. JOHNSON : más finas

EXQUISITA PARA EL BAÑO Y EL PAÑUELO

De venta: DROGUERIA JOHNSON, PI MARGALL, Obispo 36, esquina a Aguiar

HOY INAUGURAMOS

La más grande exposición de Colchonería

mañana empiezan las ventas

Colchones Cameros, desde . . . . . $ 4.99

Colchonetas Cameras, desde . . . . . $ 2.60

Colchonetas Cuna, desde . . . . . $ 0.50

Almohadas Cameras, desde . . . . . $ 1.00

Gran y variado surtido de:

FRAZADAS en todas calidades y tamaños

Colchones Cameros de Flor Seda, desde $16.99.

La Casa Life

Unicas casas de venta en la Habana de nuestros acreditados artículos

SAN RAFAEL Y RAYO
TELEFONO M-7063

TTE. REY Y HABANA
TELEFONO A-6124
(Local provisional: Habana 111 entre Tte. Rey y Muralla)

M.E.C.D. 2016

DE PRESCINTO EN PRESCIENTO

PRIMERA ESTACION

LESIONADO LEVE

El menor Alberto Castillo Guerra, fué asistido en el tercer Centro de Socorros de una herida contusa en el pulpaje del segundo dedo del pie derecho, la que se produjo casualmente en su domicilio.

OTRO LESIONADO CASUAL

Manuel Arias Molledo, de España, de 25 años y vecino de Habana 119, sufrió lesiones leves en su propio domicilio al cerrar una ventana y cogerse una mano con el filo de la misma.

MENOS GRAVE

Al estar colocando un toldo y caerse de una escalera, sufrió lesiones menos graves José Manuel Mercader y Ramírez, de la Habana, de 26 años de edad y vecino de Habana 126.

UN CHOFER DE PALACIO LESIONADO

Limbano Montejo, de Matanzas, de 38 años de edad y vecino del Palacio Presidencial sufrió la fractura del metacarpiano derecho, en Cuarteles entre Habana y Aguiar, al estar arreglando una rueda del auto que manejaba.

MENOR LESIONADO POR IMPRUDENCIA

En San Ignacio y Pi y Margall, fué alcanzado por un auto al tratar de cruzar la calle corriendo, el menor José Pérez, de 15 años, colegial y vecino de Oficios 28.

OTRO LESIONADO CASUAL

Urbano Amores Rodríguez, de Artemisa, de 42 años, vigilante de la Policía Nacional y vecino de General Riva, sufrió lesiones al arreglar una ventana de cristales en su domicilio.

LESIONADO LEVE

En el primer Centro de Socorros fué asistido de una herida contusa en la región frontal, el menor Perfecto Gómez y Estrada, de la Habana, de 3 años, la que sufrió al caerse al pavimento en su domicilio.

SEGUNDA ESTACION

NO PAGA LO CONVENIDO

Emeterio Rodríguez Díaz, vecino de Zequeira 11, denunció que le hizo una mudada a Marcell Erilman, vecino de Carlos III núm. 219, desde la calle de Inquisidor hasta Zulueta 37, y habiendo ajustado los tres carros en $9, al terminar el trabajo Erilman le entregó solamente cinco pesos.

LESIONES MENOS GRAVES

La menor Ana Luisa Pérez Sumalabia, vecina de Luz 57, sufrió lesiones menos graves en la región epigástrica, y en ambos muslos, al transitar por Luz y Villegas y ser arrollada por el automóvil 9660 que era manejado por José Lago Fernández.

NO PAGAN EL IMPORTE

El chauffeur Jesús Valdés, vecino de Esperanza 35, hizo detener a Mas-

TELEFONOS DE LA POLICIA NACIONAL

Primera	Estación	M-7801
Segunda	„	M-7802
Tercera	„	M-7803
Cuarta	„	M-7804
Quinta	„	M-7805
Sexta	„	M-7806
Séptima	„	U-3807
Octava	„	M-7808
Novena	„	F-5890
Décima	„	F-2097
Oncena	„	A-7692
Doce	„	I-4589
Trece	„	I-2034
Luyanó	„	I-2236

son Brited y Misen Hasen, ambos marineros y sin domicilio, acusándolos de que le alquilaron su automóvil en la Calzada de Belascoaín para venir hasta la calle de Paula, y se negaron después a pagarle el importe de su trabajo.

MALTRATO DE OBRA

Mas Mando, natural de Polonia y vecino de Inquisidor 29, acusó a su paisano Oscar Nen, vecino de Habana 178, de haberlo maltratado de obra al ir a cobrarle la suma de setenta centavos, importe de una corbata que le vendió.

TERCERA ESTACION

MENOR LESIONADO

Alfonso Inclán, de la Habana, de 12 años y vecino de Damas 46, fué asistido de desgarraduras de la piel en la pierna izquierda, las que se produjo casualmente al tropezar con un auto la bicicleta que montaba.

DESOBEDECE AL VIGILANTE

El vigilante 831, acusa a Manuel Valeira González, de España, chofer, de 20 años y vecino de Dolores número 9, de haberlo desobedecido en Martí y Zenea, al estar interrumpiendo el tránsito por estar mirando un baile en Zenea núm. 2.

RIÑO EN "LOS INDUSTRIALES"

El vigilante 657, acusa a Francisco Iglesias Riveira, a Cayetano Lopolito y a Marcelino Díaz, por sostener una reyerta en el café "Los Industriales".

CHOQUE DE AUTOMOVILES

Cándido Luis, de Canarias, de 23 años y vecino de Belascoaín 209, fué asistido en la casa de socorros de una contusión e hiperemia en la región malar izquierda, las que se produjo al chocar su auto con el de Pablo Aranguren García, en la calle de San Lázaro entre Cabrera y Crespo.

HERIDO CASUAL

En la Casa de Salud "La Covadonga", fué asistido José González Tou, natural de España, de 27 años y vecino de la Plaza del Polvorín número 16, de una herida incisa en la región plantar derecha, la que se produjo casualmente en su domicilio.

CUARTA ESTACION

SE CAYO EN SU DOMICILIO

Al caerse en su domicilio, Josefa González Rivas, vecina de Cárdenas 62, se produjo una herida en la región frontal.

PISO UNA PUNTILLA

El menor Juan Ortega de la Mar, pisó una puntilla en su domicilio y se produjo una herida en el pie izquierdo.

SE CAYO EN SU DOMICILIO

El menor Miguel Fernández Souto, se cayó en su domicilio y se ocasionó una herida en la región frontal.

INSULTOS Y AMENAZAS

Arturo Estévez Acosta, vecino de Cero 491, denunció que Luis Chaple, vecino de Cárdenas 5, le insultó y amenazó en la Estación Terminal.

COACCION

Ramón Gutiérrez Fernández, vecino de Florida 73, denunció que al ir a la lechería establecida en Esperanza 13, a comprar un litro de leche, el dependiente Hermenegildo Valle y Alba, se negó a despacharle, por lo que se estima coaccionado.

QUINTA ESTACION

HERIDO CASUAL

Faustino Acevedo, de España, de 21 años y vecino de San Lázaro 162, fué asistido en el segundo Centro de Socorros de contusiones de segundo grado y desgarraduras por el cuerpo, las que se produjo en su domicilio casualmente.

DESOBEDECE AL POLICIA

El vigilante 1908, acusa a Ramón Fresno Alonso, de España, de 24 años, chauffeur y vecino de Morro núm. 24, por continuar caminando sin darle señal de salida y al requerirlo se dió a la fuga alcanzándolo en Maceo y Aranguren.

CHINOS EN REYERTA

En el segundo Centro fueron asistidos los asiáticos Alfonso Lion, de China, de 32 años y vecino de Zanja 72, y Rafael Chin, de China, de 30 años y vecino de Dragones 80, de lesiones diseminadas por el cuerpo, las que se produjeron mutuamente al sostener una reyerta en Rayo y Salud.

SOSTENIAN REYERTA

Ildefonso Díaz Aróstegui, de Cuba, de 39 años y vecino de Pocito 11 y Armando Morales, de la Habana, de 32 años y vecino de Rodríguez 142, son acusados por el vigilante 1919 de sostener reyerta en San Nicolás y Finlay.

AL APEARSE DE UN TRANVIA

Al apearse de un tranvía en marcha, sufrió lesiones en la región occípito frontal Julio Rodríguez, de la Habana, de 18 años y vecino de San Lázaro núm. 73.

SEXTA ESTACION

ROBO DE ROPAS

Luis Sabá, vecino de Carmen 42, denunció que en ocasión de hallarse ausente de su domicilio, le sustrajeron ropas y objetos, que aprecia en la suma de $25.

LE ROBARON LA CARTERA

Arsenio Hernández Quirós, vecino de Reina núm. 111, participó que de su domicilio le sustrajeron una cartera con documentos, todo lo que aprecia en la suma de $30.

ROBO DE DOCUMENTOS

Denunció Francisco Alas Rivero, residente en Aranguren 108, que de su automóvil le sustrajeron varios documentos, valorados en la cantidad de $30.

EXCESO DE VELOCIDAD

El vigilante 1510 denunció que el automóvil 9377, transitaba con excesiva velocidad por Vives y Rastro.

SEPTIMA ESTACION

HERIDO CASUAL

En el hospital Municipal fué asistido Nick Carrosquilla, natural de New York, de 23 años y vecino de San José 112, de contusiones y desgarraduras diseminadas por el cuerpo, las que se produjo casualmente al tratar de auxiliar a dos menores que estaban nadando.

OTRO HERIDO CASUAL

En el segundo Centro de Socorros fué asistido Mariano Pérez, natural de la Habana, de 19 años y vecino de Avenida Mayor Gorgas núm. 4, las que se produjo casualmente al resbalar y caerse en su domicilio.

DESOBEDECE AL POLICIA

Emilio Baltasar Hernández, natural de España, vecino del garage sito en Hornos 12, es acusado por el vigilante 866, de que le mandó retirar las máquinas que estaban en la calle entorpeciendo el paso, diciéndole éste que le pusiera las multas que quisiera, pero que las máquinas no las quitaba, porque no le daba la gana.

ALCANZADO POR UN AUTO

En el Hospital de Emergencias fué asistido Rafael Aimerich, de Camagüey, de 68 años de edad y vecino de Ayestarán 16, de una herida contusa en el tercio posterior de la región occípito frontal, las que le fueron producidas por un auto al tratar de cruzar la calle en Belascoaín y Zanja.

HERIDO CASUAL

Leonardo Santamaría y Cruz, natural de Guanabacoa, de 32 años y vecino de Santa Rita 43, en el Reparto Juanelo, fué asistido en el Hospital Municipal de una herida contusa en el tercio medio de la región occipito frontal, la que se produjo al caerse con un envase de sacar la basura.

POR NO PAGAR EL ALQUILER

Agustín Serra, de la Habana, de 56 años y vecino de Aramburo 58, fué asistido en el segundo Centro de Socorros de lesiones y desgarraduras en distintas partes del cuerpo, las que dice se las produjo el encargado de la casa Finlay 137, porque le tiene demandado por no poder pagarle el alquiler.

OCTAVA ESTACION

DESAPARECIO CON LOS PLATANOS

José Sánchez Colo, vecino de Fernandina 77, y propietario de una tarima en el Mercado Unico, denunció que un individuo de raza negra le compró un millar de plátanos, en la suma de trece pesos, y comenzó a transportarlos a un carretón, y cuando tenía seiscientos plátanos, desapareció con ellos, sin abonarle su importe, ascendente a la suma de $7-80.

AMENAZAS

Máximo Díaz Suárez, vecino de la estancia "La Sierra", en los terrenos de Gómez Mena, denunció que al requerir a José Cerbillón Rodríguez, de su mismo domicilio, porque profería frases obscenas, lo amenazó con un cuchillo.

ROBO EN UN BILLAR

Arturo Benítez Navarro, encargado del salón de billar situado en Belascoaín 98, denunció que de un buró le sustrajeron la suma de $25, sospechando de un tal Regalado que frecuenta aquel lugar.

FALTO AL RESPETO AL VIGILANTE

El vigilante 1727, denunció que al requerir a una mujer vecina de Arroyo letra B, por arrojar agua a la calle, le faltó al respeto.

NOVENA ESTACION

LESIONADO POR UN AUTO.

En la casa de socorros en el Vedado fué asistido Manuel de la Fuente, natural de España, de 23 años y vecino de C. No. 147, de una contusión y desgarraduras de la piel en la pierna derecha las que recibió al ser alcanzado por el auto particular No. 3889, en 11 y Línea.

MALTRATO DE OBRA.

Marcos Llerena, natural de la Habana, de 14 años de edad y vecino de J. y Calzada, fué asistido en el centro de Socorros del Vedado de hiperhemia en ambas regiones laterales del cuello, las que dice se las causó un individuo de la raza de color a quien conoce por El Prieto.

HERIDO CASUAL.

Pedro Varona, natural de la Habana de 69 años y vecino de 5a. 68, fué asistido de lesiones y escoriaciones diseminadas por el cuerpo, las que se causó estando empapelando un techo en la casa Calzada No. 15.

AL APEARSE DE UN CAMION.

En la casa de salud La Purísima Concepción fué asistido Manuel Vazquez, natural de España, de 28 años y vecino de Cerro 520, de contusiones y heridas en el pie izquierdo, las que se produjo al apearse del camión donde trabaja.

DECIMA ESTACION

SE DIO A LA FUGA.

El vigilante 1889, denuncia que encontrándose de recorrido en la calle 27 etren D y E, vió a una mujer que conoce del mal vivir, parada a la puerta de una casa la que al verlo sed ió a la fuga tomando un automóvil. Dice que tomó otro auto para perseguirla y que a pesar de haber hecho varios disparos al aire para amedrantarla junto con los individuos que la acompañaban en el auto, no le fué posible detenerlos. Cree que trataban en combinación de hacer algún daño cotra la propiedad.

LE ROMPIO EL ESCAPARATE.

José Bauza y Castro, atural de España, de 23 años y vecino del Hospital Gral. Calixto García, denuncia que el dia 22 del actual notó que le habian roto el escaparate donde guarda sus ropas y las herramientas de barbería, faltándole una navaja barbera de cabo blanco que aprecia en la cantidad de $5.00

Dice Bouza, que sospecha sea autor del hecho Felipe Cabezas Arias, sirviente del mismo Hospital, el cual fué detenido.

HERIDO EN REYERTA

En el Hospital Municipal, fué asistido de contusiones en la región nasal y herida incisa en la cara palmar de la mano izquierda, el asiático Manuel Jongh natural de China, de 30 años y vecino de Zanja y Gervasio, habiéndose causado las lesiones Gerardo Fojo, de España, de 37 años vecino de Zaldo 21 y Benito Castro, de España, de 22 años y vecino del mismo domicilio. Se les ha exigido fianza de $25 para gozar de libertad, los cuales prestaron.

ONCENA ESTACION

AMENAZAS.

Elisa Asper López, vecina de Mariano y Nueva, denunció que es amenazada y vejada constatemente por una mujer nombrada Rafaela, que reside en Nueva y Marianao.

HERIDA POR UN DESCONOCIDO.

Antón Picón González, vecino de Parque 13 1|2, sufrió una herida menos grave en el antebrazo izquierdo, al ser agredido con un instrumento cortante por un individuo nombrado José Pérez, cuyo domicilio ignora.

QUEMADURAS.

El chauffeur José Rodríguez y Rodríguez y Rodríguez, vecino de Batabanó, ingresó en la casa de salud Covadonga par ser asitido de quemaduras menos graves en la cara y cuello, las que sufrió al inflamarse un poco de gasolina que le echaba al automóvil, hallándose en el pueblo donde reside.

SE CAYO.

Andrés Pérez Salas, vecino de la Quinta del Obispo 82, sufrió contusiones en la nariz, al caer al pavimento en el parque frente a la Iglesia del Cerro.

UNA REYERTA.

En la bodega situada en Zequeira y Cruz del Padre sostuvieron una reyerta el dependiente del establecimiento, Vicente Sánchz Lage, y Alejandro Lage, Borges y Borges, vecino de Cadiz 74, ocasionándose mutuas lesiones.

HERIDO EN EL TRABAJO.

Secundino Santos Muñiz, vecino de Sarabia 1, sufrió una herida en el brazo izquierdo, cuando se hallaba trabajando en la carnicería situada en Sarabia y Borrero.

DUODECIMA ESTACION

LE CAYO UN PEDAZO DE MADERA.

Francisco Alpizar Viera, vecino de Dacoiz 10, sufrió lesiones menos graves en la pierna izquierda, al caerle encima un pedazo de madera, en San Leonardo y Dolores.

ARROLLADO.

El menor Tomás Suárez Moreno, vecino de Pamplona 29, sufrió lesiones en distintas partes del cuerpo, al transitar por la Calzada de Jesús del Monte y ser arrollado por el omnibus 10 de la empresa de Mantilla, que era conducido por Augusto Eulalio Menéndez Avila.

LE LLVO EL SACO.

Enrique López González, vecino de Vigía 5, denunció que le entregó en el garage situado en Jesús del Monte entre Altarriba y Colina, a un individuo conocido por "Neno", un saco de su propiedad, para que se lo guardara, y al recogerlo, notó que le habia hurtado de un bolsillo la suma de $14.

LO PISO EL CARRO.

Ricardo Herrera Oropesa, vecino de San Benigno 12, sufrió lesiones menos graves en el pie izquierdo, al pasarle por encima una rueda del carro que trabaja.

ARROLLADO.

Matías Capilla González, de 66 años y sin domicilio, fué arrollado en la calzada de Jesús del Monte por el automóvil 11246, que era manejado por Emilio Arcia Godoy, sufriendo lesiones menos graves diseminadas por diferentes partes del cuerpo.

DECIMA TERCERA ESTACION

UNA DENUNCIA.

José Antonio Rodríguez Gutiérrez, chauffeur del Omnibus número 3 de la empresa La Especial, denunció que los omnibus 1 y 16 de la empresa "Via Rápida", que eran manejados por Alberto Rey Hernández y Francisco Alemán Sánchez, respectivamente, le tiraron varios cortes en la Calzada de la Víbora, con peligro de los pasajeros que conducía.

SE DIO A LA FUGA

Denunció Dolores Deu Canet, vecina de Dolores 14, que sorprendió en el patio de su domicilio a un individuo de raza negra, el que al verse en descubierto, se dió a la fuga.

CON UN HACHA

El menor Pedro Menéndez Rodríguez, vecino de Patrocinio 7, sufrió una herida en el dedo anular derecho, al ser alcanzado por un hacha con la que cortaba un madero.

HABANERAS

Viene de la página CINCO

EN PLENO DIA

LA ULTIMA BODA DE OCTUBRE

Sylvia Méndez y Ernesto Luis Carranza

Fué ayer.

En la festividad de Cristo Rey.

Una boda celebrada a la hora de meridiano en la nueva Iglesia de Santo Domingo.

Eran los contrayentes la señorita Sylvia Méndez y Martínez y el distinguido joven Ernesto Luis Carranza y Molina.

Llamaba la atención por su sencillez, gusto y elegancia el decorado del templo.

Todo de flores.

Blancas y fragantes.

En distribuirlas y combinarlas se lució el jardín **El Clavel** una vez más.

Una doble guirnalda se extendía por la nave mayor escoltando la senda que había de recorrer la comitiva nupcial.

Guirnalda de lirios.

Con azucenas y crisantemos.

El altar, severo y artístico, aparecía entre un marco de arecas adornado con dalias.

Confundían su blancura con la de los crisantemos y azucenas del poético conjunto floral.

Y palmas, muchas palmas, finas y esbeltas, agrupadas bajo los arcos.

Adorno más bonito no podían haber ideado los Armand para la primera boda que se efectuaba de día en la iglesia de los Dominicos.

Muy graciosa la novia.

De belleza ideal.

Llegó hasta las gradas del altar mayor entre la admiración del numeroso y selecto concurso reunido en la boda.

Todos la celebraban.

¡Qué linda Sylvia!

El traje que llevaba, de **crépe georgette y crépe satin**, era un modelo precioso de Premet copiado maravillosamente por Heléne Simon, la fina modista de Prado que goza de la predilección de señoras de nuestra sociedad, de las más distinguidas y de las más elegantes.

Hay espiritualidad, gusto y chic en todo lo que tiene la firma de Heléne Simon.

¿Qué decir del ramo?

Una filigrana.

Nueva creación de **El Clavel** con blancos y pomposos crisantemos de tallos largos atados por una cinta de raso.

Antes de salir de la iglesia lo cedió Sylvia a una de sus encantadoras primas, Cuquita Martínez Silverio, tan gentil y tan bonita.

El señor padre del novio, Luis S. Carranza y Sandrino, distinguido ingeniero, fué el padrino de la boda.

Y la madrina, a su vez, la respetable señora María Martínez Viuda de Méndez Plasencia, madre de la novia.

Testigos.

Por la señorita Méndez.

Primeramente sus tíos, el doctor Ramón J. Martínez, presidente de la Asociación de Hacendados y Colonos y el doctor José Agustín Martínez, abogado de altos prestigios.

Además, los doctores Ladislao Gyori, José Manuel Valdés Rodríguez y Augusto Díaz Brito.

El señor Narciso Gelats, personalidad saliente de nuestro mundo financiero, firmó como testigo de Ernesto.

Actuaron también como testigos por parte del novio el señor Gabriel Carranza, los doctores Julio Ortiz Cano y Aurelio Portuondo, el acaudalado propietario don Fernando Montes y el señor Rafael Carranza.

Mis votos ya.

Por la felicidad de los novios.

LOS MODELOS BALLY PARA EL INVIERNO

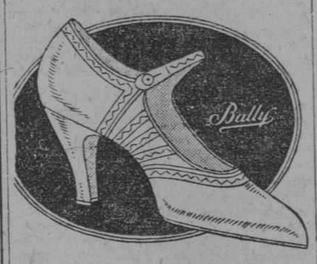

Son de singular elegancia por la originalidad de sus líneas y por las bellas combinaciones de pieles.

No obstante el calzado Bally no es caro. Cuesta igual que el zapato vulgar.

Vea los 80 modelos Bally.

Gratis se envía al interior el catálogo de novedades.

PELETERIA DE LUXE
LA GRANADA
OBISPO Y CUBA MERCADAL Y CO HABANA

1d-1º

"EL SIGLO"
MUEBLES DE ARTE
Novedades en lámparas y objetos para regalos.
Visítenos e impóngase de nuestros bajos precios.
O'REILLY Y HABANA
Teléfono A-6135

Mañana

Como ya hemos anunciado anteriormente mañana comienza una extraordinaria Venta Especial en nuestro departamento de San Miguel. La carencia de espacio para exhibir importantes remesas de novedades próximas a llegar, nos obliga a sacrificar infinidad de flamantes objetos de arte, a precios insignificantes. Si piensa usted hacer algún regalo, si tiene que adquirir algo para su hogar, no deje de visitarnos. Será en su provecho.

La Casa Quintana
LA CASA DE LOS REGALOS

1d-31

La Casa Grande
ANGONES Y COMPAÑIA
S. RAFAEL Y GALIANO

Esta Semana no Tiene Lunes

. . . para los favorecedores de LA CASA GRANDE. Suspendida la vida activa a fin de que todo el esfuerzo de los ciudadanos se concentre en el importante acto nacional que hoy se celebra, no podemos efectuar nuestra acostumbrada VENTA ESPECIAL de todos los lunes.

Pero, deseando compensar en parte a cuantos semanalmente, a la par que nos favorecen y honran, perciben el considerable beneficio de estas ventas especiales, mañana martes haremos un interesante conjunto de ofertas sensacionales en todos los Departamentos. Nuestro anuncio de mañana será dedicado a dar los más amplios detalles de todas ellas.

SEÑORA
PROTEJA SU CUTIS

La verdadera belleza es la natural. Consérvela usando siempre

AGUA SUAVIZADA

Libre de cal, magnesia y otras material nocivas a la piel.

Lo usan las mejores peluquerías
Tendremaos placer en informarle

ADVISORY DURO THE DURO COMPANY SERVICE

DURO Co. HABANA 83
Teléfono M-6822

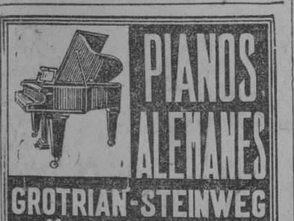

PIANOS ALEMANES
GROTRIAN-STEINWEG
GÖRS & KALLMANN
RÖNISCH - GRUNERT
HUPFELD - GOTHA
AGENTES EXCLUSIVOS
VDA. DE CARRERAS Y CIA.
PASEO DE MARTI 115. - HABANA.

UNA MUJER QUE DESAFIA LA CRITICA

Es en la playa ó en el campo, la mujer que, además de sus encantos, posee una piel blanca y lisa, sin pelos ó vello visibles. Para conseguir esto, no se debe emplear la navaja que irrita, produce granos y deja puntos negros ó los depilatorios complicados ó molientes que ocasionan siempre rojeces.

Para ser perfectamente seductoras, las mujeres aseadas, emplean ahora el **TAKY**; esta crema perfumada *que se usa tal como sale del tubo*, quita en 5 minutos, no importa donde, pelos y vello superfluos. El **TAKY** disuelve el pelo hasta la raiz y deja la piel aterciopelada y blanca, sin ningún punto negro. El **TAKY** es economico, inofensivo y no se seca. Pruebe el **TAKY** hoy mismo; si no queda satisfecha del resultado, le sera devuelto el importe y este ensayo no le costara nada.

Desconfíad de las imitaciones que a veces resultan, cuanto más caras, tanto más nocivas para la piel. Exigir el TAKY, producto patentado en Francia.

NOTA: El "TAKY", se halla en las casas que venden Perfumería, al precio de $0.75 el tubo.

Agente en Cuba: A. Marín, Apartado 2595, Habana. Teléfono F-2165.

La Moda Tiránica

Impone el color rojo. Este modelo está primorosamente combinado con gamuza roja y charol iris.

Ligero, flexible y como hecho a la banqueta, no pierde con el uso su línea.

"LA CASA GRANDE"
JULIO SANCHEZ
SAN RAFAEL y AMISTAD
Teléfono A-3786.

MUM
para la pulcritud personal

Las mujeres que conocen la atracción que ejerce la pulcritud femenina, cuidan de evitar el desagradable olor del sudor.

Mum es lo que hace falta. Un poquito de Mum, la deliciosa crema que quita el olor, aplicado con la punta de los dedos debajo de los sobacos la mantendrá fresca y pulcra todo el día.

No se olvide de leer el folleto que va con cada jarrita de Mum. En él encontrará descritos más detalladamente los importantes empleos de Mum.

En todas las droguerías o directamente de
Mc Kesson & Bobbins, agentes de exportación
Nueva York, E. U. de A.

DE SAN FELIPE

Los estragos causados por el huracán en este pueblo se calculan en unos quince mil pesos.

Muchas viviendas habitadas por gente pobre fueron barridas por el meteoro.

El barrio de Pueblo Nuevo, donde las viviendas en su mayoría eran de guano, fueron arrasadas por completo, quedando las familias que las ocupaban en la miseria.

El arbolado del parque y los postes del telégrafo y del alumbrado están en el suelo.

Muchas familias se encuentran albergadas en carros-fragatas de la compañía de los Ferrocarriles Unidos.

Numerosas casas de comercio sufrieron grandes pérdidas, pudiendo citar entre otras "La Casa Grande", "La Montañesa" y la carretería. El edificio de la Sociedad Hijos de Marceo, también recibió desperfectos.

Las cosechas en los campos fueron destruídas.

En este pueblo tuvimos que lamentar dos defunciones y unos cinco heridos.—**Lauro Fernández**, corresponsal.

RECHACELA

El asmático ha pasado su tregua veraniega, más o menos bien, pero sabe que llegan los frescos y con ellos, un acceso, un violento ataque que se va a reproducir periódicamente. Si no quiere que así sea, debe cuanto antes tomar Sanahogo, la medicación del asma, que en todas las boticas se vende y en su depósito El Crisol; Neptuno y Manrique, Habana. Actúa de tal suerte que detiene el ataque más violento, impide su reproducción y acaba por curar el asma.

Un Hombre Que Vive 138 Años

Tomás Paar, antiguo residente de una pequeña villa de Inglaterra, llegó a tener 138 años antes de morir, rodeado de su familia. La única manera de extender nuestra vida, es cuidando nuestra salud.

Es casi increíble la rápidez con que empieza el BACALAOL DEL DR. RICHARDS su tarea de producir carnes, vitalidad, sangre roja, —en una palabra,—vida. Estas nuevas tabletas del más puro aceite de hígado de bacalao, médicas en precio, producen resultados sorprendentes en muy poco tiempo.

Las personas flacas, enfermizas, cansadas y débiles; las que necesitan rodear su cuerpo de carnes firmes y sólidas; los niños raquíticos, de huesos reblandecidos,—todo el mundo debe aprovechar el Bacalaol en seguida.

Una Tableta BACALAOL equivale, en valor nutritivo, a una cucharadita del más puro aceite, y, ¡qué resultados más rápidos! Casi en seguida empieza usted a notar lo bueno que le está resultando este magnífico tónico. Mejillas rellenas y rosadas, cuerpo fuerte y robusto, mente satisfecha y alegre, salud vibrante,—todo ello viene con el BACALAOL. Su precio es muy módico y lo venden todas las farmacias buenas.

INYECCION "G" GRANDE
Cura de 1 a 5 dias las enfermedades secretas por antiguas que sean, sin molestia alguna.
ES PREVENTIVA Y CURATIVA

Tabletas BACALAOL del Dr. Richards PARA ENGORDAR

E. P. D.
EL SEÑOR
Ricardo P. Kohly y Zalba

(Que falleció en la Ciudad de New York el día 21 de Octubre de 1926)

Y debiendo llegar su cadáver a esta ciudad mañana martes, día dos de Noviembre, a las tres de la tarde, por el Muelle del Arsenal; los que suscriben, viuda, hijos, nieto, hermano y sobrinos ruegan a las personas de su amistad se sirvan encomendar su alma a Dios y concurrir al Muelle del Arsenal, a la hora indicada, para acompañar el cadáver al Cementerio de Colón, donde se le dará cristiana sepultura, favor que agradecerán eternamente.

Habana 1o. de Noviembre de 1926.

Carolina Fernández y Morrel Vda. de Kohly (ausente); Ricardo, Carlos, Alfredo (ausente); Guillermo, Consuelo (ausente); María Luisa (ausente) Kohly y Fernández; Carlos Kohly y Ruiz, Federico Kohly y Zalba (ausente); Pedro Pablo Kohly y O'Reilly, Luis F. Kohly y Embil, Miguel Kohly y Embil, Juan de Dios García Kohly, Mario García Kohly (ausente); Carlos y Alberto del Pozo y Kohly, Francisco Godoy y Perrin, Adolfo de Aragón y Muñoz.

10787 11-1

FUNERARIA DE PRIMERA CLASE
ALFREDO FERNANDEZ
Teléfono A-4348. SAN MIGUEL 63

M.E.C.D. 2016

ANTIGUAS Y DOLOROSAS ENFERMEDADES QUE DESAPARECEN EN CORTO TIEMPO

En virtud de los magníficos resultados que me ha dado la santa medicina Anticalculina Ebrey, honroso me es manifestarles mi gratitud, pues tanto yo como innumerables personas de esta localidad a quienes he recomendado la Anticalculina Ebrey han sanado de sus dolores y antiguas dolencias de los riñones, vejiga e hígado.

J. Castellanos C., Hcda. Santa Rosa, Tumbalá, Chis., México.

Anticalculina EBREY

El gran remedio para los riñones, vejiga e hígado. Elimine el ácido úrico, cause el reumatismo calma las punzadas y dolores al orinar, las irritaciones, limpia la orina de arenilla, asientos, pus y sangre Disuelve las piedras en la vejiga. Evita los ataques de cólicos hepáticos y nefríticos, ictericia, ciática ANTICALCULINA EBREY se vende en todas las boticas, en forma líquida y en pastillas, para tomarse alternando, un día las pastillas y al siguiente día la Anticalculina Ebrey líquida.

Los millares de curados la recomiendan.

Si necesita usted un remedio, obtenga el mejor.

Un libro sobre las enfermedades del hígado, riñones y vejiga, le será remitido gratuitamente.

Ebrey Chemical Works, Box 973. Tampa, Florida, U. S. A.

Distíngase de los Demás

UN hombre bien afeitado es un hombre distinguido. Para darse una buena afeitada es necesario que la jabonadura sea constantemente húmeda y que penetre hasta la raiz de la barba. La Crema de Afeitar Williams produce esa espuma espesa y húmeda que penetra hasta la raiz de la barba y así la navaja afeitará perfectamente dejándole la piel lozana y llena de juventud.

Comience hoy a usar la Crema de Afeitar Williams. Note la comodidad de la tapa imperdible en cada tubo.

Representantes:
CELESTINO FERNÁNDEZ & HIJOS
Gonzalo de Quesada 63 y 65, Habana

Williams

25

Después de afeitarse use la Loción AQUA VELVA de Williams.

SHERWIN-WILLIAMS

PINTURAS-BARNICES-ESMALTES-LACAS

PARA EVITAR ERRORES AL PINTAR, RECOMENDAMOS CONSULTE NUESTRA

GUIA PARA PINTAR

(ESTA GUIA SE ENVIA GRATIS A SOLICITUD)

USENSE LOS PRODUCTOS INDICADOS AQUI

SUPERFICIES	PARA PINTAR	PARA BARNIZAR	PARA TEÑIR	PARA ESMALTAR
AUTOS	ESMALTE PARA AUTOS SW	ESMALTE TRANSPARENTE PARA AUTOS SW		ESMALTE PARA AUTOS SW
FACHADAS EXTERIORES	SWP IRIS ACABADO DE CONCRETO			
SUPERFICIES INTERIORES	FLAT-TONE	SCAR-NOT MAR-NOT	HANDCRAFT-STAIN FLOORLAC OIL STAIN	ENAMELOID OLD DUTCH ENAMEL
PUERTAS INTERIORES	SWP IRIS	SCAR-NOT VELVET FINISH No. 1044	FLOORLAC HAND CRAFT-STAIN	ENAMELOID OLD DUTCH ENAMEL
PUERTAS EXTERIORES	SWP IRIS		FLOORLAC STAIN	ENAMELOID OLD DUTCH ENAMEL
SUPERFICIES DE CONCRETO				
PISOS-CONCRETO				
REJAS				

NUESTRO HOGAR PIERDE SU BUENA APARIENCIA SIN DARNOS CUENTA DE ELLO, PERO LOS DE FUERA LO NOTAN. PINTE LAS PARTES DAÑADAS, HAGALO Vd. MISMO. LA "GUIA PARA PINTAR" AQUI ILUSTRADA QUE PUEDE OBTENER DE NUESTROS AGENTES Y DISTRIBUIDORES LO HACE MUY FACIL. INDICA LOS PRODUCTOS QUE DEBEN USARSE. EVITA ERRORES. CON PLACER RECIBIREMOS SU VISITA. PARA TRABAJOS MAYORES PERMITANOS RECOMENDARLE BUENOS PINTORES Y DECORADORES

CUBREN LA TIERRA

A. FUENTES
REPRESENTANTE EN CUBA
LONJA-430-32-TEL-A-6788
HABANA

El frío no hace presa en él

Este vigoroso atleta puede desafiar el invierno y sus intemperies porque sus bronquios y sus pulmones están colocados bajo una protección poderosa. ¿Cuál? preguntará Vd. al observar su pecho completamente desnudo. Esta protección se ejerce no en el exterior, sino en el interior, porque está asegurada por un producto eficaz entre todos, extraido directamente del pino marítimo de Noruega el

GOUDRON-GUYOT

Penetra profundamente en los broquios y los pulmones para calmar su irritación, causa de la tos, desembaraza y facilita la respiración, aumenta la capacidad respiratoria, deseca y cicatriza las mucosas, para suprimir la expectoración. Los resfriados y la tos desaparecen, los débiles y enfermos del pecho son puestos muy pronto en estado de resistencia para luchar victoriosamente contra la invasión de los microbios o contra sus estragos.

Exigir el verdadero GOUDRON-GUYOT (licor, cápsulas, pasta pectoral). Todos estos productos llevan el marbete en tres colores: violeta, verde, rojo y la dirección de la Maison FRERE, 19, Rue Jacob, PARIS 6e. Prevenir la confusión que crean ciertos productos similares

EN TODAS LAS FARMACIAS.

1200

ANALISIS DE ORINA —LABORATORIO DEL— DR. JOSE R. ARELLANO

EMPEDRADO 16, ALTOS. TELFS M-9675 Y F-4031. HABANA

DISTRIBUCION DE VIVERES Y ROPA A LOS NECESITADOS, POR EL COMITE DE DAMAS QUE PRESIDE LA SRA. DE MACHADO

Donativo de la Cámara Española de Comercio, Industria y Navegación de la Isla de Cuba. — Los Representantes de firmas extranjeras también contribuyen.—Los Detallistas aportan su óbolo a la lista

DONATIVO DE LA CAMARA ESPAÑOLA DE COMERCIO, INDUSTRIA Y NAVEGACION DE CUBA

UNA PRORROGA PARA EL PAGO DE IMPUESTOS.

La Cámara Oficial Española de Comercio de la Habana, en sesión celebrada en el día de ayer, bajo la presidencia del señor don Manuel de Otaduy y con la asistencia de casi la totalidad de los miembros de su Junta Directiva, inició una suscripción entre sus socios, para coadyuvar al alivio de las familias damnificadas por el último ciclón, y acordó mandar una circular a todos sus componentes, tanto de la Habana como del interior de la República, para que voluntariamente, y a la medida de sus fuerzas, remitan donativos, bien en especie, en cuyo caso éstos serán enviados a la Junta de Subsistencias, y al honorable señor Presidente de la República si aquéllos fueran en metálico; aconsejándoles al mismo tiempo que, a poder ser, las aportaciones se hagan en metálico como medio más eficaz y rápido de que las comisiones oficiales nombradas por el Gobierno puedan más fácilmente cumplir su cometido.

Al mismo tiempo, acordó seguir gestionando ante el Secretario de Hacienda para que se conceda una próroga, por lo menos de treinta días, para el pago de los impuestos del actual trimestre.

Así mismo continuará dicha Cámara haciendo gestiones para que, al igual que se hizo a raíz del ciclón de 1906, el señor Secretario de Hacienda utilice el Decreto No. 66 de 18 de Enero de 1907, por el que se le autoriza para rebajar o devolver los Derechos impuestos sobre las mercancías averiadas o destruídas total o parcialmente, que permanezcan en los depósitos o almacenes de los puertos y de la Aduana.

Ambas gestiones seguirán haciéndose de consuno con la Asociación de Comerciantes, ya que desde un principio ambas entidades entendieron que por ser de interés común para las mismas, era más eficaz una acción conjunta sobre estos particulares.

LA ASOCIACION DE DETALLISTAS CONTRIBUYE CON CIEN PESOS PARA LAS VICTIMAS DEL CICLON.

El Presidente de la Asociación de Detallistas de la Habana, dirigió ayer el siguiente escrito:

"Habana, 30 de Octubre de 1926.

General Gerardo Machado, Presidente de la República.

Honorable señor:

En la reunión celebrada por la Junta Directiva de la "Asociación de Detallistas de la Habana", en el día de ayer, se acordó por unanimidad, contribuir con la cantidad de $100:00 para ayudar a las clases pobres perjudicadas por el huracán que nos azotó el día 20, a cuyo efecto le acompaño adjunto un check por esa cantidad.

Significándole el deseo de la Junta de contribuir con mayor suma, pero serle imposible por la situación económica de la Colectividad, y estar en el deber de socorrer a todos los compañeros detallistas que han sufrido quebrantos en sus establecimientos.

Admita nuestra sincera expresión y simpatía.

"ASOCIACION DE DETALLISTAS DE LA HABANA".
(Fdo.) **Manuel Pampin.**
Secretario."

DONATIVOS RECIBIDOS POR LAS SEÑORAS DE VAZQUEZ BELLO, BATISTA, ARELLANO, SUAREZ, FALLA DE BATISTA, DE PORTAL Y LA SRTA. AROSTEGUI

Comité de Damas del Vedado.

Asociación de Caridad del Vedado que suministra almuerzo en el Colegio de Niños Pobres	$2000.00
Conferencia de Señoras de San Vicente de Paul	200.00
Señor Federico Mejer	50.00
Señor S. L. Maduro	40.00
Dr. E. L. Crabb	25.00
Dr. Gonzalo E. Aróstegui	20.00
Señora Maggie Orr de Aróstegui	10.00
Señora Regina T. de Vázquez Bello, víveres y	10.00
Señora Josefa Ovides (un de su trabajo)	1.00
Señora Blanca F. Vda. de Orr	5.00
Señora Rosa E. viuda de Cárdenas	10.00
Señora Dulce María B. de Cárdenas	10.00

Vedado, octubre 29 de 1926.

Señora Presidenta del Comité "Prodamnificados",

Vedado.

Distinguida señora:

Ante la obra de amor y caridad iniciada por el entusiasta Comité que usted preside, el profesorado y las alumnas del colegio Sepúlveda no podían permanecer indiferentes: he aquí nuestro óbolo. Pequeño, modesto, lleva sin embargo el deseo ferviente de aliviar en algo los sufrimientos y necesidades de las numerosas víctimas del ciclón.

Llegue también hasta usted la felicitación y el aplauso que merece su conducta en los actuales momentos.

Atentamente,
Adelina Martínez Sepúlveda,
Directora.

Donativos: vestidos de niñas, diez; vestidos de señoras, cinco; zapatos, siete pares; mamelucos, dos; medias, cuatro pares; blusas, dos; sayas, dos; abriguitos, uno; pijamas, uno; capitas, una; pantalones de niño, tres; roponcitos, uno; refajos de niña, dos; camisitas, cuatro.

Veintiseis pesos empleados en doce frazadas, doce toallas y seis sábanas.

Un paquete conteniendo una frazada y ropa de hombre.

Señor Alvaro S. Batista, tres sacos de arroz, papas y azúcar.

Señora de Toscano, una caja de leche condensada.

Señora de Alberto Ruiz, una caja de leche condensada, frazadas, almohadas y ropa de cama.

Señoritas Crabb, un paquete de ropa.

Señora Josefa P. de Rodríguez, utensilios de cocina, vasos, seis vestidos y dos paquetes de ropa.

Señora de Pedro Arenal e hijas: una caja de leche condensada.

Señoritas Galdó: doce frazadas.

Señora Natalia Aróstegui de Suárez, medio saco de arroz.

Este Comité ha repartido y sigue repartiendo en las casas de los pobres damnificados por el ciclón, víveres, ropas, frazadas, etc., etc.

El mismo ha recibido y repartido los distintos efectos, víveres, ropa etc. y almuerzos que le han sido enviado desde Belén por las señoras Angela Elvira M. de Obregón, A. Falla de Gutiérrez y Ofelia R. de Herrera y el señor José E. Obregón.

LA ASOCIACION DE REPRESENTANTES DE FIRMAS EXTRANJERAS CONTRIBUYE A LA SUSCRIPCION EN FAVOR DE LOS DAMNIFICADOS POR EL CICLON

En sesión celebrada ayer por la Asociación de Representantes de Firmas Extranjeras se acordó dirigir atenta comunicación al señor Presidente de la República expresando la pena inmensa de la Asociación por los destrozos y desgracias causados por el reciente ciclón que nos azotó últimamente y enviándole la suma de $100.00 con que la Sociedad contribuye para el alivio de los damnificados, significándole además que se ha abierto una suscripción entre los señores asociados al propósito de recaudar la mayor suma posible para engrosar el fondo de la cuestación pública, y que a medida que vayan llegando los donativos serán remitidos.

Los miembros de la Junta Directiva presentes en el acto del acuerdo se suscribieron con la cantidad de cinco pesos cada uno, cuyas cantidades serán también remitidas conjuntamente con la que aporta el fondo social.

Se trató de las cuestiones originadas por los tipos de flete que viene cobrando la Munson Line por mercancías del puerto de Montevideo con destino a los de Santiago de Cuba y Manzanillo, dándose lectura a las cartas que sobre el particular ha escrito a esta Asociación la Munson Line, en la que ofrecen las razones por las cuales dicho tipo de flete ha sido establecido, acordando contestar a dicha entidad haciéndole las consideraciones pertinentes sobre dicha cuestión.

Se dió cuenta con la posibilidad que existe de que vuelvan a abrirse negociaciones entre los Gobiernos de España y Cuba para llevar a cabo el Tratado Comercial, y teniendo en cuenta que ya la Asociación ha llevado a cabo una intensa propaganda entre todas las clases comerciales de Cuba y España a favor de dicha propuesta idea, se acordó dejar el asunto sobre la mesa y considerar la posibilidad de llevar a cabo cualquier otra gestión que interese a dicha finalidad.

Se dió comisión al señor Miguel González para que en nombre de la Asociación asistiera al banquete que en la noche de ayer ofrecía la Feria de Navidad.

Se aceptó el ingreso de diversos asociados.

Se hizo constar la simpatía y agradecimiento de la Asociación hacia el señor A. E. Wright, representante de una fábrica de calzado de los Estados Unidos, quien contándose presente en el momento en que se hacía la cuestación en favor de los damnificados por el ciclón, se suscribió voluntariamente con la suma de cinco pesos.

EFECTIVA Y RAPIDA COOPERACION DE LA SECRETARIA DE INSTRUCCION PUBLICA Y BELLAS ARTES

Las gestiones realizadas por iniciativa del señor Secretario de Instrucción Pública, para la recaudación de UN DIA DE HABER entre todos los individuos del Magisterio Nacional, empleados y funcionarios del Departamento, profesores de la Universidad, Institutos de Segunda Enseñanza y Escuelas Normales, están dando los resultados que eran de esperarse, pudiéndose a la fecha asegurar que esta cuestación alcanzará los más halagüeños resultados. El importe de esta recaudación se calcula habrá de alcanzar la cifra de **treinta y ocho mil pesos** que, de acuerdo con las instrucciones del Honorable señor Presidente de la República ingresarán en el Comité de Auxilios presidido por el Honorable señor Secretario de Hacienda, y en el de Damas que preside la ilustre esposa del Primer Magistrado, por conducto del señor Alfonso L. Fors, jefe de la Policía Judicial, a quien, con fecha de ayer, el señor Subsecretario del Departamento doctor Lucas Lamadrid, le hizo una primera entrega de **quinientos noventa y dos pesos setenta y cuatro centavos.**

Merced a la rapidez con que por la Secretaría de Comunicaciones se han restablecido las líneas telegráficas en toda la República, ha sido posible entrar en contacto con todos los centros de enseñanza y Juntas de Educación de la República, encargándose de la recaudación por provincias los señores Superintendentes de Escuelas.

Como nota más saliente de esta humanitaria labor, se destacan las siguientes:

El señor Antonio Azel, secretario de la Escuela Normal de Santa Clara, quien en carta dirigida al señor Secretario, acompaña un check con su sueldo íntegro, aparte del día de haber para contribuir a la colecta del Departamento.

El Superintendente provincial de Matanzas, doctor Muñoz, por telégrafo asegura el éxito completo de la recaudación entre el Magisterio de su provincia.

En igual sentido se han manifestado los Superintendentes de Pinar del Río, Habana, Santa Clara y Camagüey, bajo cuya supervisión se está efectuando la colecta del día de haber, por los secretarios de juntas.

Los señores Directores de los Institutos de Segunda Enseñanza y de las Escuelas Normales, han comunicado igualmente el asentimiento del personal respectivo para contribuir a esta cuestación, siendo de notar la conducta de las alumnas de la Escuela Normal de Pinar del Río, que han recaudado en distintas poblaciones de esa provincia la cantidad de MIL PESOS, que remite el Director, doctor Boada, al señor Secretario de Hacienda, por conducto del de Instrucción Pública.

La iniciativa del Departamento se dirige a socorrer a los niños de las escuelas públicas enclavadas en toda el área afectada por el ciclón, y al calor de estos caritativos sentimientos todo el Magisterio Nacional ha respondido unánimemente de la manera que dejamos consignada, esperándose que en breves días quede terminada la colecta con el resultado satisfactorio antes indicado.

El Comité de Damas que preside la ilustre esposa del Primer Magistrado, ha acogido con el mayor beneplácito la iniciativa de socorrer preferentemente, con los productos de la colecta de Instrucción Pública, a los niños de las escuelas en los lugares azotados por el ciclón, y a ese efecto, el señor Secretario de Instrucción Pública designará una comisión que integre dicho comité para auxiliarlo en las difíciles labores de distribución y reparto de los auxilios en las localidades del interior.

DISTRIBUCION DE VIVERES Y ROPA A LOS NECESITADOS

El Comité de Damas que preside la Primera Dama de la República, señora Elvira M. de Machado se reunió ayer por la mañana en el antiguo Colegio de Belén. La reunión fué presidida por el Comandante Rogerio Zayas Bazán, Secretario del Interior y delegado del señor Presidente Machado; y el presidente interino de la Cruz Roja Dr. Carlos Alzugaray, tomando el acuerdo siguiente:

Que la Comisión de Damas del Comité Nacional Machado, mantenga sus comisiones en la forma iniciada, tal como se publicó en los periódicos del día martes 26 de octubre y que la Cruz Roja Nacional se haga cargo de mantener los demás términos de la provincia que han sido afectados por el ciclón, en el reparto de ropa a los necesitados.

Los 47 miembros que forman el Comité Ejecutivo y las subcomisiones que cuidan de una considerable cantidad de pueblos y barrios tiene un censo completo de las víctimas del ciclón y detalles minuciosos de los víveres y ropa distribuída desde el primer instante por intermedio de ellos.

Lo extenso de tales detalles y lo avanzado de la hora nos obliga a postergar por hoy la publicación de ellos, cuyos detalles son eminentemente interesantes y reveladores de la ímproba labor verificada por la benévola institución. Pero prometemos hacerlo mañana, sin falta.

A pesar de que publicamos una larga lista de donaciones, a continuación de estas líneas, todavía quedan por publicar muchos nombres de donantes, entre los cuales figura el señor Julio Balnco Herrera, de La Tropical que ha donado una gran cantidad de botellas Thermos a las señoritas alumnas de la Escuela Normal, que cooperan en las difíciles tareas de clasificar la ropa donada, confeccionar vestidos para niños y señoras y otras múltiples tareas al cuidado del benemérito Comité de Damas.

DONACIONES AL COMITE DE DAMAS

(Continuación)

García y Tuñón, 123 pantalones de color, 48 camisas azules, 48 calzoncillos de color, 24 sábanas blancas, y 84 pares de medias negras. Araceli Franco de Ferres, 5 camisas, 8 camisones de niños, 11 sayas de niños, 12 camisones para señoras, 12 refajos de señora, 7 calzoncillos y 42 piezas de ropa usada.

La Elegante, de Bouza Gutiérrez y Cía., 5 piezas de lana escocesa, 4 piezas de ratine, 16 gorros de estambre, 18 cofias de lana, 23 chales de estambre, 4 cajas de estambre, 24 abriguitos de estambre, 29 chalecos sweaters de estambre, 21 vestidos de lana, 9 sweaters de lana, 11 trajes de lana para niños, y 10 mantas de lana. Amelia Hernández un abrigo de uso para señora.

El Deseo, 252 blusas de señoras, 9 capas y 36 medias para señoras María Candales, 2 paquetes de ropa usada

CONTINUACION DE LAS DONACIONES DEL MERCADO UNICO

Vicente Piñeiro, mil naranjas; Miguel Placencia, 13 calabazas; José Rivero, 12 coles; Pascual Alvarez, un saco de boniatos; Eugenio Cortés, 500 plátanos; Andrés Parra, 10 racimos de plátanos manzanos; Chirino y Hermano, 500 plátanos; Manuel Jiménez, un saco de boniatos; Bartolo Alemany, 12 coles; José Sánchez 6 racimos de plátanos, Toribio de la Fuente, 2 sacos de papas; Teodoro Coto, una bolsa de papas y 12 coles; Sabino Ruiz, un saco de uvas y un saco de fiame; Aurelio Rodríguez, 12 racimos de plátanos; Jose Vega, 5 docenas de piñas; Valentín Marrero, 200 plátanos; Juanito González, 12 coles, Gustavo Hernández, un saco de boniatos; José Jiménez, 200 naranjas; Abelardo Peña, un saco de papas y un saco de cebollas; Abelardito, un saco de yuca; Felipe Lau un saco de boniatos; Francisco Hon una caja de cebollas.

Los cargadores del mercado transportaron las donaciones gratis con dos carros cedidos sin costo alguno por el señor Domingo Jarves.

DONACIONES HECHAS EN FORMA DE DESCUENTOS SOBRE MERCADERIAS COMPRADAS

Tiburcio Gómez donó sesenta pesos sobre maderas compradas; Eduardo Valdez Orta $175 sobre carne comprada; Pardo y Hermano $90 sobre pan comprado; Calvo y Viera $145 sobre efectos de ferretería comprados; Independent Electric Co. $45 sobre efectos eléctricos.

OTRAS DONACIONES

Cebrián y Hermanos, 465 pastelitos de carne; Casas y Ponce, 200 libras de pan; L. Torres, 100 libras de pan; Sabi y Hermano, 125 libras de pan; Rogelio Argüelles, 2 sacos de azúcar, 1 caja de sardinas, 2 cajas de sopas, 2 cajas de habichuelas, una caja de mermelada y 3 cajas de tomates en latas; Juan R. Angulo, 80 libras de carne; Fleischman & Co. 5,600 panes acemitas; Tostadero Diamantes 50 libras de café molido; Cernuda Sobrino y Cía. 96 bastidores de cama usados; Solo Armada y Cía., 100 barras de dulce de guayaba; Casteleiro y Vizoso, descuento sobre efectos de ferretería $79.20; Hotel Plaza, 16 camas usadas con sus respectivos colchones.

La lista se continuará. Se siguen recibiendo donaciones de todas clases, incluyendo ropa usada. Todo lo cual debe remitirse a nombre del señor José Emilio Obregón, antiguo Colegio de Belén Compostela y Luz.

LOS DAMNIFICADOS DEL CICLON Y EL SEÑOR RIONDA

Anoche nos comunicó nuestro estimado amigo el señor Silvestre Rionda, propietario del Hotel Telégrafo, que hoy, domingo, es el día señalado por él para destinar todo lo que se recaude, en el Hotel y en el Restaurant, al auxilio de los damnificados del ciclón.

Se ha dicho que sólo se iba a dedicar a socorrer a las víctimas del huracán las utilidades del día, y el señor Rionda nos manifiesta que no es así; que él ha decidido donar la cantidad énetgra que se recaude el día de hoy, por todos los conceptos, a los daminficados, y que en cuanto se recoja el importe de la recaudación será remitido, en su totalidad, al Comité de Damas.

De elogiar es la caritativa acción del acaudalado hombre de negocios.

RESULTADO DE LA COLECTA.

OCTUBRE 30 DE 1926

Suma anterior	$355.987.65
Empleados del periódico "El Mundo" (un día de haber)	899.22
Núñez y Compañía	25.00
Domingo Arocha	25.00
Licenciado León Armisén	50.00
Virgilio Villanueva. Cruces	5.00
Cuerpo Médico. Farmacéutico Dental, Santa Clara	25.00
Sociedad Unión Villaclareña. Santa Clara	25.00
Empleados y obreros del Central Andreita	325.16
Bomberos de Santa Clara	50.00
Resp. Logia Hijos de Cruces". Cruces	5.00
Veteranos de la Independencia de Cruces	15.10
Colegio Médico de Santa Clara	25.00
Colonia Española de Santa Clara	200.00
Compañía Industrial Agrícola Caibarién	500.00
Central Senado "En memoria de D. Bernabé Sánchez Adan"	3.000.00
F. García y Compañía. Comerciantes, Santa Clara	50.00
Empleados de la Compañía "The Chaparra Sugar Co"	5.000.00
Asociación de Representantes e Intérpretes de Hoteles de la Habana	500.00
Comisión Nacional de Boxeo y Luchas	115.00
Domingo Loynaz (Asociación de Encomenderos)	1.000.00
Centro Asturiano de la Habana	1.000.00
García Vivanco y Cía. S. en C.	250.00
Pons Cobo y Compañía.	300.00
Santos Muñoz	5.00
Enrique Hunker. Avenida Wilson 93-C.	500.00
C. B. Cintas	500.00
Fábrica de Tabacos Romeo y Julieta S. A.	1.000.00
Doctor Carlos Miguel de Céspedes (entregado a la señora Elvira Machado)	106.00
Compañía Petrolera Shen-Mex. de Cal. S. A.	6.000.00
Compañía Trasatlántica Francesa (un día de haber de los empleados)	102.33
Suma total hasta la una p. m.	$377.590.43

LA CRUZ ROJA CUBANA EN SANTIAGO DE LAS VEGAS

Nadie ignora que en Santiago de las Vegas el ciclón ha causado estragos de incalculable importancia. La impresión que recoge el viajero que llega a dicho pueblo es desoladora. De las casas que por fortuna han quedado en pie, como supervivientes de la catástrofe, falta a unas el techo, a otras las puertas o las paredes y a todas su antiguo aspecto de seguridad. Nada ha resistido allí a los embates el vendaval. A uno y otro lado de la carretera que conduce a Santiago se ven árboles desarraigados del suelo, postes retorcidos, cercas desmanteladas, siembras revueltas y mustias.

Bajo los restos informes de muchos hogares, las familias continúan viviendo tristemente. El meteoro arrancó las puertas seculares de la Iglesia y desmanteló su antigua techumbre de tejas españolas. Los altares se muestran desnudos.

La miseria cunde por todas partes. Pero gracias al solícito cuidado de la Delegación de la Cruz Roja, los damnificados tienen atención y cuidados.

La Presidente de la Delegación es la bellísima señorita Amelia Cobos, a la que auxilian en obra tan generosa y altruísta la señora Ana del Monte de Mora y las señoritas Cremata y Herrera.

No hay barrio en todo el término municipal de Santiago de las Vegas que no reciba la visita de las delegadas de la Cruz Roja, ni hogar miserable a donde no lleguen sus consuelos cristianos y el socorro de sus manos piadosas.

Pero a eso no ha de limitarse el auxilio del Gobierno. Se hace necesario la acción del Estado, enviando a Santiago maderas, tejas y otros útiles destinados a levantar tantos hogares desvastados por la tempestad.

RECAUDACION DE "UN DIA DE HABER" EN LA JUDICIAL

Labor digna de encomio es la que viene realizando la Oficina Recaudadora de "Un día de haber", que ha instalado en las oficinas de la Policía Judicial, el Jefe de dicho Departamento, señor Alfonso L. Fors, nombrado por el Honorable Señor Presidente de la República, Tesorero-Recaudador. Fors, por sus múltiples ocupaciones, puso al frente de Agente señor Oscar Piedra, que ha realizado en el corto espacio de tiempo transcurrido una labor máxima, habiendo enviado a todos los empleados públicos de la nación, circulares e impresos incitándolos a que presten concurso a tan humanitaria obra, contribuyendo con el importe de un día de sus haberes.

Como resultado de esta gestión de Piedra, diariamente se reciben en la Oficina Recaudadora telegramas y cartas de todos los funcionarios de la República adhiriéndose a la colecta y se reciben checks y cantidades de dinero en efectivo que alcanzan ya una cifra elevada y que son la más halagueña promesa del éxito de esta iniciativa.

Piedra, que es incansable dedica también su atención a los empleados particulares, que podrían resultar una nueva fuente de ingresos y envió circulares e impresos a todas las entidades comerciales e industrias de la República y no se ha hecho esperar el resultado de tan acertada decisión. Son ya muchas las cantidades que por este concepto se han recibido que igual que las anteriores se dedicarán, única y exclusivamente, a aliviar la penosa situación en que se encuentran tantas y tantas familias que resultaron víctimas del terrible ciclón que días atrás arrasó ciudades y campos dejando a su paso un sello de dolor y tristeza como huella imborrable en nuestras memorias.

Hoy, día de elecciones se recibe en la oficina desde las nueve a. m. a las cinco p. m. a todas aquellas personas que quieran contribuir al éxito de la obra emprendida y también se recibirán las cantidades que por concepto de "Un día de haber" entreguen aquellos empleados que aun no lo hayan hecho.

Desde ayer, los empleados de la Oficina Recaudadora, señores Gómez Mora y Gutiérrez, se vienen dedicando a remitir los recibos individuales a todas aquellas personas que han enviado un "día de haber" y a acusar recibo de los millares de cartas y telegramas que se han recibido.

Enfermedades de la Piel

Los que han estado sufriendo durante años de afecciones o irritaciones de la piel, obstinadas y molestas, consiguen alivio casi al instante por medio del uso del Ungüento Cadum. Alivia inmediatamente la picazón y escozor y empieza a cicatrizar la piel inflamada o irritada después de la primera aplicación. Ha demostrado ser un gran alivio para millares de personas que durante largo tiempo han estado sufriendo de eczema, acné (barros), granos, forúnculos, úlceras, erupciones, urticaria, ronchas, almorranas, comezón, sarna, postemillas, escaldadura, sarpullido, costras, así como en heridas, arañazos, cortaduras, lastimaduras, magulladuras,

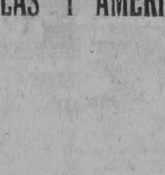

¡Albricias, damas que sufrís!

La salud es precioso tesoro del que dependen vuestra propia dicha y la del hogar, trono de ventura. No os expongáis a la pérdida de tan inestimable don; servíos de la experiencia de otras mujeres, y apenas sintáis debilidad, depresión mental o nerviosidad, o sufráis irregularidades en vuestras indisposiciones mensuales, fatiga o melancolía, tomad el

Compuesto Vegetal De Lydia E. Pinkham

Lo venden en todas las farmacias.

SARRÁ 85 cts.

RIÑÓN LIMPIO-DIURINA

SUPER-URO-SOLVENTE

BUENAS FARMACIAS

MATERIALES DE CONSTRUCCION

LOSAS PARA AZOTEAS, DEL PAIS, ESPAÑOLAS Y AMERICANAS

ARENA,
PIEDRA,
TERCIO,
CAL,
MASILLA,
CEMENTO, ETC., ETC.

JOSE ALIO Y COMPAÑIA, S. en C.

U-1545 ZANJA No. 140 U-3354

Linternas eléctricas EVEREADY

Seguras—durables—eficientes

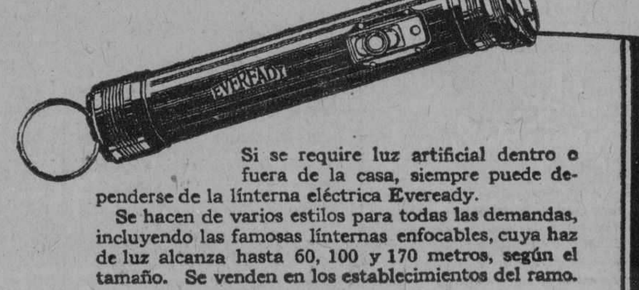

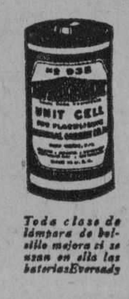

Toda clase de lámpara de bolsillo mejora si se usan en ella las baterías Eveready

Si se requiere luz artificial dentro o fuera de la casa, siempre puede dependerse de la línterna eléctrica Eveready.

Se hacen de varios estilos para todas las demandas, incluyendo las famosas línternas enfocables, cuya haz de luz alcanza hasta 60, 100 y 170 metros, según el tamaño. Se venden en los establecimientos del ramo.

Baterías A, B y C EVEREADY para Radio

. . . para claridad, sonoridad y distancia. Hay suficientes estilos a fin de que los dueños de aparatos de radio puedan disfrutar de la conveniencia y economía de la batería más eficiente. Insístase en obtener baterías Eveready.

761

M.E.C.D. 2016

PASADO MAÑANA, MIERCOLES, INAUGURAMOS NUESTRA EXHIBICION

de modas selectas francesas de vestidos, sombreros, abrigos, pijamas, kimonas, deshabillés, chales, etc., etc.

Las más gratas sorpresas recibirá usted entre ellas y muy importante, la extraordinaria modicidad de los precios, son francamente muy económicos...

Faltan solamente dos días.

LA FRANCIA
OBISPO Y AGUACATE

1d-1º

MORA, PELUQUERO

Diego Mora, el afamado peluquero de señoras que acreditó entre la mejor sociedad su Peluquería Francesa de la calle de San Rafael, ha traspasado su establecimiento para dedicarse exclusivamente a atender a domicilio a su distinguida clientela.

Las clientes que deseen sus servicios pueden pedir hora al teléfono X-1107 o al A-9967

MARCA REGISTRADA EL LAUREL

IMPORTACION EXCLUSIVA DE TELAS BLANCAS

RAFAEL BANGO — HABANA 107
APARTADO 1002 TELEFONO A-2748
LA HABANA

"POR FIN LIMPIOS!"

EL Polvo de Dientes Calox al mezclarse con el agua produce oxígeno; poderoso antiséptico que neutraliza todo olor desagradable emitido por particulas de alimentos que se alojan entre los dientes.

Su contenido de cal, por otra parte, contrarresta el decaimiento de la dentadura.

Por estas dos razones principales, todo dentista prefiere y recomienda Calox; teniendo además la cualidad de blanquear notablemente los dientes y de conservar sanas las encías.

Calox se ofrece también en pasta, conteniendo las mismas cualidades higiénicas que el polvo, para aquellas personas que prefieren esta forma conveniente de dentífrico.

De venta en las farmacias y droguerías.

McKESSON & ROBBINS
New York, N. Y.

¿ES USTED VÍCTIMA DEL ESTREÑIMIENTO?

EL estreñimiento es el peor enemigo de la buena salud. Cuando los intestinos funcionan con pereza, las impurezas de los desechos del cuerpo se multiplican rápidamente y la sangre se emponzoña.

Para gozar de radiante salud y tener buen apetito, cada día debe haber un movimiento natural y completo de los intestinos. De otro modo, los venenos que circulan libremente en la sangre son pronto la causa de peligrosas consecuencias. Tendrá usted dolores de cabeza, gas en el estómago, mal aliento, lengua saburrosa y una sensación de soñolencia, fastidio y depresión. Tendrá escaso apetito, usted no dormirá bien y se sentirá bilioso al levantarse cada mañana.

Las *Píldoras Antibiliosas de Doan* son un eficiente regulador de las funciones de los intestinos é hígado. No estriñen ni contienen ingredientes peligrosos para la salud ó que formen hábito. Son muy recomendadas por quienes las usan, para estimular la torpeza del hígado, acideces, gas y malestar después de las comidas. No permita que el estreñimiento lo mantenga hecho un desgraciado. Regule sus intestinos con este laxativo de acción suave y natural.

PILDORAS ANTIBILIOSAS DE DOAN

De venta en todas las Boticas

HABANERAS

Viene de la página SIETE

PARISINA

EL CUARTO CUADERNO

Llegó...
Atrayente y magnífico.
Me refiero al esperado cuaderno de **Parisina**, cuarto de la serie, tan ameno, tan bonito y tan interesante como los anteriores.
Una revista de la que puede vanagloriarse legítimamente el querido compañero que es jefe de la redacción de este periódico en París, el coronel Domingo Battemberg, de quien tenemos ya prometida su visita de todos los inviernos.
Battemberg, en colaboración con el grande y admirable Enrique Gómez Carrillo, imprime en cada número de **Parisina** una nota de novedad y de interés.
El buen amigo Luis Zúñiga, que representa entre nosotros al ausente coronel, me hizo entrega anoche en el **Union Club** del cuaderno llegado.
Lo abrí por una página.
Esmaltada con una belleza.
Un retrato, con una fina dedicatoria al pie, de la Condesita del Rivero.
Entre el texto, **La vida entre bastidores**, de Enrique Gómez Carrillo.
Un trabajo precioso.
Digno de tan brillante pluma.
Las ilustraciones realzan las satinadas planas de **Parisina** con una atracción singular.
Mujeres, mujeres infinitas, las que brillan en el arte, las que reinan en la sociedad, las que se imponen en todos los aspectos de la vida parisiense, pasan por la lujosa publicación.
Deportes, elegancias...
La vida de París.
Por cierto que en uno de los grabados aparece paseando por el **Bois** un amigo nunca olvidado, el general Matías Betancourt, quien acaba de girar mil pesos para nuestras pobres víctimas del ciclón.
Una publicación como **Parisina** merece recomendarse eficazmente.
Son muchos ya a buscarla, a leerla y a desearla en la Habana.
Se ha impuesto.
Justo es reconocerlo.

BODA EN LA INTIMIDAD

Un capítulo se cerró.
El de las bodas de octubre.
Queda allí, con un dulce recuerdo, la ceremonia del sábado.
Unión feliz.
De una gentil parejita.
Amparo Cabrera y Baeza, encantadora señorita, y el joven correcto y simpático Fernando Inclán del Busto.
En la casa que es residencia de la familia de la novia, en el Vedado, calle 21 número 458, se levantó un altar bajo la advocación del Sagrado Corazón de Jesús.
Linda capillita.
Adornada por los Armand.
La señorita Cabrera, ataviada con delicado gusto, lucía un bonito ramo, creación del jardín **El Clavel**, combinado con claveles, orquídeas y gladiolos de un tono rosado pálido.
Ramo que después trocó la novia por el de tornaboda, también de **El Clavel**, regalo de su bella amiga Mina Almeyda.
El caballero muy amable y muy cumplido José Agustín Fernández, Vicepresidente de la **Cuban Telephone Co.**, fué el padrino.
Y la madrina la distinguida señora Nestora Baeza de Baena.
Testigos.
Por Amparo.
Mr. H. C. Hart, Ingeniero Jefe de la **Cuban Telephone Co.**, el Ingeniero Auxiliar señor René Gálvez y el Jefe de Larga Distancia y Supervisor de la P.W.X., Mr. A. Howard.
Y el doctor Emilio Matheu y los señores Arístides Ruiz y Enrique Baena como testigos del novio.
Un primoroso cesto de flores había recibido ese día la novia del jardín **El Clavel** como regalo de los caballerosos hermanos Sosthene y Hernan Behn.
¡Sean muy felices!

ANA MARIA BORRERO

De vuelta ya.
Ana María Borrero.
Embajadora de un reino que tiene **El Encanto** por nombre.
Llegó de París.
Por la vía de Nueva York.
Muchas y muy valiosas las adquisiciones hechas con destino a la gran casa del **boulevard** de San Rafael por la gentil Ana María.
Trajes, sombreros, abrigos y un mundo más de preciosidades.
Vestidos seleccionados entre los modelos de invierno de las más renombradas casas parisienses.
Un saludo a Ana María.
Recíbalo con mi bienvenida.

LA LUSITANA

Una expectación...
La Lusitana.
Esto es, Lydia Ferreira, que acaba de llegar a nuestra ciudad después de cautivar con su arte, con su gracia y con su bello palmito al público de México.
Cancionista.
Hija de Portugal.
Una adquisición que ha hecho sin pérdida de tiempo el amigo Luis Estrada.
Lydia, la Lusitana, actuará en el teatro Principal de la Comedia.
Decidido ya su debut.
Para el miércoles.

Enrique FONTANILLS.

PELETERIA BENEJAM

MAÑANA MARTES 2

SEGUNDO DIA DE VENTA LIQUIDACION DE LAS MERCANCIAS AVERIADAS

POR efectos DEL Ciclón

CONSTITUIRA LA ACTUALIDAD PALPITANTE DEL DIA

Todas las irregularidades habidas durante el primer día de venta, por lo prematuro del tiempo serán salvadas durante estos dos días de asueto.

MAÑANA PRESENTAREMOS GRANDES ATRACCIONES

PELETERIA BENEJAM

SAN RAFAEL E INDUSTRIA

HERMOSOS ACTOS DE CARIDAD Y DE ALTRUISMO SE REALIZARON EN CAMPO FLORIDO A CONSECUENCIA DEL CICLON

Un grupo de abnegados vecinos, infatigables y entusiastas en el socorro de las víctimas evitaron con su esfuerzo que el número de muertos fuera mayor. — La obra de la Cruz Roja Cubana

POST CRONICA ULTIMA

Ampliando la extensa información publicado en las columnas del DIARIO DE LA MARINA con fecha 27 del mes en curso, daré a conocer hoy los pormenores que faltaban completando con ellos mi obra de información en lo que atañe al paso del terrible huracán por el pueblo de Campo Florido.

En la relación de los más seriamente damnificados por el fatal fenómeno atmosférico, debe hacer mención el cronista de las siguientes personas: Juan Herrera; Aniceto Llerena; Dionisio López; Panchita Hernández; María Graña; Anselmo Torres; Dominga del Valle; Rufino Rodríguez; Severino García; Cipriana Brito; Panchita Millán; Andrés Corona; José Medina; Inocente Corona; Benito Lazo; Hipólito González; Juan Ferrera; Benito Mérida; Felipe García; Lorenzo Martínez; José Prado; Aniceto González; Francisco Milián; Irene Valle; Juan Antonio Nuñez; Miguel Delgado; Francisco Acosta; Francisco Campos; Francisco Zarza; Pablo Díaz; Nilo Naranjo; José Pérez; Bernabé Ferrera; Antonio Martínez; Sucesores de F. Rogi, y Justo Coca.

Todos los nombrados y algunos de ellos con más fuerte intensidad, han sufrido daños materiales de consideración. Además, en la finca "Santísima Trinidad" enclavada en lugar muy cercano de Campo Florido, sufrió desperfectos tan enormes que se elevan a la aterradora cifra de un ochenta por ciento de viviendas desaparecidas y que ocupan las familias de los colonos que pueblan la finca expresada. El tejar propiedad de los Sucesores de Rogi, quedó totalmente destruido, sufriendo dichos señores pérdidas y quebrantos económicos cuya ascendencia son por el momento imprescindibles. También la romana de pesar la caña, existente en la citada finca, ha desaparecido.

Es lógico y justo que el cronista haga mención asimismo de las personas que con una abnegación sin límites y con todo el sentimiento de caridad que su respectiva alma encierra y entraña, auxiliaron de manera infatigable y por demás plausible, a los infelices que a no ser por dichas caritativas personas hubieran perecido en la hecatombe y estarían morando ahora en la mansión augusta de la eternidad. Las aludidas personas, fueron: Miguel Santos; Eduardo Barcelo; José López; Hijos de José Hebra; Hijos de Antonio Hebra; Enrique Barrueto; Modesto Medina; René Medina; Modesto González; Francisco Orihuela; José García; Tomás Medina; Ignacio Sanabria; Higinio Linares; Ramón Miranda; Adolfo Ruiz; Vicente Mateu; Manuel Vazquez; Enrique Ruiz; José Llerena; Francisco Alvarez; Emilio Alvarez; Alejandro Martín; Antonio Polo; padre; Domingo Alvarez; Heliodoro Ballesteros; Francisco Polo; Pedro Ramírez; Antonio Polo; hijo; y otros muchos que el cronista no retiene en la memoria por ser un número verdaderamente incontable.

Despues de lo que antecede, paso a reseñar el acto hermoso realizado por la "Cruz Roja Cubana". Esta meritísima Institución de caridad y auxilios al caido, ha dejado en este pueblo huellas imborrables de su gratísimo y benemérito paso; el Coronel Ferrer, ordenó al llegar por ferrocarril a esta estación, la inmediata entrega de una cantidad de víveres para repartir entre los más seriamente necesitados. Por orden del digno y prestigioso militar se hizo cargo del reparador y benéfico obsequio una comisión de damas de la localidad, quienes dejaron las susodichas mercancias en el cuartel bajo la fiel custodia del Jefe del mismo, cabo Sr. Valentín Portieles celoso cumplidor de sus patrióticos deberes en todo momento.

Al siguiente día de recibirse los efectos de referencia, se procedió a la distribución de los efectos de referencia, se procedió a la distribución de los mismos, a las dos de la tarde aproximadamente.

El reparto, salvo pequeños detalles e incidentes que no vale la pena de hacer resaltar aquí, pero, que para el cronista no pasaron inadvertidos, se efectuó dentro del mayor orden y de la más posible equidad en aquellos instantes.

La señorita María Teresa Telechea, directora de nuestra escuela número 38, descolló en su labor difícil de seleccionar las personas realmente abatidas por la implacable furia del meteoro, siendo secundada tan buena amiga del cronista, por las nobles y caritativas damas Sras. Pilar Rogi viuda de Menéndez; y Georgina Oropesa; las señoritas Fita Hernández; Leonor Mateu; Minita Gallo; Onelia y Ana Pastora González; Celina, María Susana y Alicia Rodríguez; y Zelfa Duarte; y los señores Antonio Gallo, Juez Municipal; Valentín Portieles, jefe del cuartel con los soldados a sus órdenes, Constantion Suárez y el cronista que suscribe.

Quiero significar aquí la eficaz y ejemplar actuación del Sr. Constantino Suárez, acreditado comerciante de la localidad, quien no conforme con aportar su personal y valioso concurso, desatendiendo con ello su establecimiento, sacrificó con el espíritu de prodigalidad que le caracteriza, sus intereses, facilitando todos los envases que se necesitaron para envolver los víveres distribuidos.

Por lo menos en los primeros días posteriores al en que hizo su trágica aparición aquí el huracán pudo ser un tanto aplacada la angustiosa situación en que han quedado centenares de infelices mortales. Ahora bien; eso no basta, eso no alcanza ni con mucho para colocar a salvo de inminentes desventuras a tantas familias; impónense sucesivos y fuertes auxilios tanto en víveres como en ropas de vestir y camas.

Momentos antes de dar comienzo a mi crónica de hoy me comunica el Sr. Inocente Rogi, prestigioso y opulento comerciante de este pueblo que, el pundonoroso capitán del Ejército Dr. Raul Montero, estuvo anoche aquí para nombrar un Comité de Damas de la "Cruz Roja Cubana" recayendo los cargos principales en la interesante dama Pilar Rogi como Presidenta y en las delicadas y bellas damitas Srtas. Leonor Mateu y Anita Martinez, aparte de otras más que las nombradas lleguen a incorporar al Comité referido. Feliz y acertada designación fué la del Capitán Montero, puesto que dicho Comité se halla funcionando con todo empeño y eficacia desde las ocho de la mañana de hoy, visitando casa por casa y anotando en todos los auxilios que la situación de cada familia demanda. Este Comité quedó ampliamente facultado para operar como crea oportuno y pertinente, dentro de lo que las circunstancias demanden y exijan.

El cronista se complace en enviar por el presente medio un sincero y muy merecido voto de gracias en nombre del pueblo todo, por la inmensa labor realizada por el simpático grupo de damas y niñas que con tanto y tan singular acierto actuaron en el Cuartel el día de la última distribución.

Es de asegurar que, dentro de dos o tres días previo el envio de la lista de los más menesterosos e indigentes que remita la Sra. Pilar Rogi a quien corresponda, podremos presenciar complacidos y altamente satisfechos un nuevo reparto de víveres y acaso el primero de ropas.

El cronista hace fervientes votos al Cielo porque sea pronto, muy pronto. Las calamidades son incontables y las horas en el reloj del afán y del deseo se hacen eternas.

Aprovecho esta oportunidad para confirmar en todas sus partes mi breve alocución en la última crónica enviada al DIARIO DE LA MARINA, al alto comercio de la capital de la República.

Es un deber sagrado de humanidad.

Avelino BARBEITO.

Campo Florido octubre de 1926.

Salón de Soda de "El Encanto"

Helados, pastas, sodas, sandwichs, ensalada de pollo, bocaditos, refrescos, tes, bombones, etc. Todo exquisito. Suprimidas las propinas. Abierto desde las ocho de la mañana hasta las seis de la tarde, como el resto de la Casa.

Galiano (toda la cuadra) S. Rafael, S. Miguel. Tel. Centro Privado [15 líneas] A-7221-M-9971

Mañana hace EL ENCANTO una interesantísima liquidación de manteles, servilletas y paños para vajilla y cristal.

Servilletas . . . . . a $2.50 doc.
Paños para vajilla a $2.25 doc.
Manteles . . . . desde $1.00

Por su importancia intrínseca, y por la que le dan las circunstancias presentes, esta gran liquidación será acogida con verdadera satisfacción por las señoras amas de casa.

Señora, señorita: Si quieren ustedes conocer "las avanzadas" de la moda actual hagan el favor de visitar nuestro Departamento de Confecciones. Vea nuestras colecciones de vestidos, sombreros, abrigos, pieles...

La inauguración oficial de la temporada se hará el día 4 con una exposición de los modelos elegidos por la señora Ana María Borrero en las mejores casas de París.

PRECIO FIJO

OFTALMO GOTAS

FORMULA

Sulfato de zinc. . .	0.03 Grs.
Adrenalina, solución al milésimo. . . .	2.00 Grs.
Solución de Oxicianuro de Hidrargirio al 1 por 5 mil.	25.00 Grs.

Indicado en todas las irritaciones e infecciones de la conjuntiva, (catarros oculares), tanto para curarlas como para evitarlas profilácticamente. Hace cesar la inflamación, el dolor, etc. etc.

Manera de usarlo:

Instílese una gota de 2 a 3 veces al día, salvo indicación facultativa.

Preparado por el

DR. ARTURO C. BOSQUE
Laboratorio: Tejadillo No. 38.
Habana

¡TOS!

SEDOFORM

-SEDATIVO-NO TÓXICO-LO MEJOR-

SARRA • BUENAS FARMACIAS

Reduzca a la mitad su gasto en la bodega

Víveres de calidad, a precios especiales, para ahorrar.

Su oportunidad de gastar menos en los víveres es ésta. Garantizamos que la clase es de lo mejor, el peso completo y los precios los más bajos de la Habana.

Sea usted señora, una más, de las convencidas de que pidiéndonos sus víveres recibe lo mejor al más bajo precio.

No queremos que nos crea, pero pídanos algo, para que usted misma lo vea.

Arroz canilla, viejo, libra a.	$ 0.07
Bacalao escocia extra, libra a.	„ 0.14
Dulces del país, latica, a.	„ 0.15
Fideos, libra, a.	„ 0.10
Frijoles colorados, libra, a.	„ 0.08
Frijoles negros país, libra, a.	„ 0.10
Jabón Llave, libra, a.	„ 0.10
Jabón coco, flotantes, barra, a.	„ 0.25
Harina de maíz, país, libra, a.	„ 0.05
Manteca pura refinada, libra, a.	„ 0.21
Sardinas ovaladas, lata, a.	„ 0.15
Papas superiores, libra, a.	„ 0.04
Vino Navarro extra, botella, a.	„ 0.20
Vinagre Cuban Grocery, litro, a.	„ 0.15
Velas en paquetes, uno.	„ 0.15

"CUBAN GROCERY"

CERRO 787

Teléfonos: 1-6839 e 1-3763.

Para Marianao y Repartos, Sucursal de Buen Retiro.

Teléfono F-O-7823.

M.E.C.D. 2016

HOY 5¼-9¾ **FAUSTO** HOY 5¼-9¾

Películas Paramount

Presentacion de

Rodolfo VALENTINO

EL IDOLO DESAPARECIDO

En la mas hermosa creación de la cinematografia

AMOR TIRANO

"THE SHEIK" COPIA NUEVA

Paramount Films de Cuba S a
Estrada Palma 112

RIALTO

HOY 5¼ GRAN EXITO TANDAS ELEGANTES HOY 9¾

MANDRIN

—o—

LA CORTE DE FRANCIA

Maravillosa interpretación de

ROMUALD JOUBE

Quién era Mandrín? Era realmente un malvado o un justiciero?

La decidida actuación de este personaje dividió las opiniones en dos grandes grupos, tildándole unos de bandolero y otros de generoso.

Vea usted la soberbia interpretación del mas grandioso de todos los dramas iniciados en la corte de Francia.

TANDAS DE 7:00 y 8:30
MATRIMONIO INTERINO
por SYD CHAPLIN

LA TEMPORADA DEL CIRCO "SANTOS Y ARTIGAS"

LAS MARAVILLAS QUE PRESENTARA.— EL HOMBRE DE ACERO. —LA BALA DE CANON. — EL GARROTE VIL.

El día 8 de Diciembre próximo debutará en Payret el Gran Circo Santos y Artigas, inaugurando su Oncena temporada. Ya los niños y los grandes esperan con impaciencia ver las maravillas que han sido contratadas por los populares empresarios, que este año se excederán en complacer al público. —Entre los grandes actos contratados, figura Ernest PLATNET, conocido en Europa por el Hombre de Acero o el Hombre Cañón, por la resistencia sobrenatural de sus músculos que le permiten entre otros ejercicioos detener la bala de un cañón al ser disparada.

Este excepcional ejemplar de la raza humana, que parece el modelo de una especie humana no conocida aún, se ha comprometido con Santos y Artigas a sentarse en el GARROTE y permitir que se le dé vueltas a la fatídica palanca. demostrando que el corbatín no entrará en sus músculos de acero... Este hombre será una de las sensaciones de la próxima temporada, en la que repetimos figuran estrellas de todos los mejores circos de Europa y Norte América. La Compañía llegará en los primeros días de Diciembre.

EL ABONO PARA LAS MATINEES ESTA ABIERTO EN LAS OFICINAS DE SANTOS Y ARTIGAS, INDUSTRIA 146.

SUSCRIBASE AL "DIARIO DE LA MARINA"

TEATROS Y ARTISTAS

EL DON JUAN TENORIO DE RICARDO CALVO

¿Quién no conoce el fantástico drama de Zorrilla? ¿Quién no ha visto en escena la figura arrogante y apuesta del celebérrimo poeta valisoletano, del inolvidable cantor de Granada? ¿Quién no ha sentido el entusiasmo lírico que provocan los versos de amor que dice Don Juan a Doña Inés y quién no ha presenciado las audaces aventuras, los escándalos, los desafíos y los amorosos raptos del héroe legendario?

Ni el **Don Juan** de Tirso de Molina, ni el **Don Juan de Byron**, ni **El Estudiante de Salamanca**, de Espronceda (que aunque es un **Don Félix** es también un **Don Juan**) pudieron llegar tanto al público como el de Zorrilla.

La **teatralidad** le favorece en gran parte, y por otra los armoniosos versos del bardo de **La Tempestad** encantan, seducen, cautivan al auditorio, que se embriaga con la facilidad de la versificación y con las bellezas de la rima.

Defectos tiene el **Don Juan** sin duda; pero se le han señalado, por los ansiosos de rebajar los méritos del gran colorista español muchos que, en realidad, no lo son.

Mas no tratemos ahora, que nos falta el tiempo, del famoso drama sobre el que tanto se ha escrito y que tan conocido es por el público.

Nos vamos a referir ligeramente a la interpretación que la compañía de Ricardo Calvo dió a la popularísima obra.

Ricardo Calvo—hay que ser justos y **rendir a tal señor tal honor**—es todo, absolutamente todo, en el **Don Juan Tenorio**, de Payret.

Y forzosamente tenía que ser así. Ricardo Calvo es el actor español que mejor dice, que más bellamente declama, que más artística expresión da al lenguaje. ¡Figuraos lo que será diciendo o declamando los sonoros y vibrantes versos de Zorrilla! Prosodia admirable, insuperable dicción, elegantísima obra de artífice en el recitado.

No es posible aspirar a una más loable labor.

Le secundaron muy bien Matilde Asquerino en la **Doña Inés**; Estévez, que hizo acertadamente el Ciutti, y Guillermo Marín en el **Don Luis**, y Encarnación Lara en la **Brígida**.

Los demás artistas procuraron esforzarse por salir airosos en el conjunto.

La presentación, apropiada.

El teatro, colmado de público.

Calvo obtuvo anoche un resonante éxito; fué aplaudidísimo

El **Don Juan Tenorio** alcanzó un gran **succés**.

DON JUAN TENORIO EN EL PRINCIPAL DE LA COMEDIA

El Principal de la Comedia presentó anoche un **Don Juan Tenorio** de primer orden.

Villarreal, que hizo la parte del protagonista, realizó magnífica actuación.

Dijo muy bien los versos; hizo habilísimamente las escenas de amor, la del sofá, y las del desafío con Mejía y con el Comendador. Estuvo acertadísimo.

Socorro González fué una deliciosa **Doña Inés**. Dió el verdadero carácter a su papel.

Espléndido el Comendador de Soriano Viosca. Es un excelente actor sin duda alguna el que encarna con tanta habilidad una figura difícil indudablemente.

Robles fué un Ciutti magistral. Tuvo detalles que bastan para acreditarle de gran actor cómico.

Muy bien Alla, en el Mejía; Rosa Blanch, en la Brígida, y Herrero en el **Don Diego**.

Los otros intérpretes se condujeron plausiblemente.

Fué presentada la escena con verdadera propiedad.

Puede decirse que el Principal de la Comedia ha procurado ofrecer las representaciones de **Don Juan Tenorio** con verdadero **amore** y que no se ha detenido ante ningún sacrificio para ofrecer lo mejor.

Acudió a la representación primera del drama de Zorrilla numeroso público y todos los artistas fueron justamente aplaudidos por su actuación excelente.

José LOPEZ GOLDARAS.

CAMPOAMOR

EL EXITO DE EL PRINCIPE DE GRAUSTARK. EL ESTRENO PROXIMO. MUY PRONTO: MARE NOSTRUM

El Príncipe de Graustark, la superproducción Metro Goldmyn Mayer estrenada ayer en el teatro Campoamor, obtuvo de los fanáticos más exigentes de la Habana—que son los que acuden al favorecido coliseo de Industria y San José—una muy benévola acogida.

El Príncipe de Graustark ha sido inspirada en la famosa novela del mismo título original de Mr. Georges Barr Mc. Cutcheon, e interpretada por Antonio Moreno y Marion Davies, secundados brillantemente por un reparto integrado por Roy d'Arcy, Creighton Hale, Paulette Duval, Charles Clayre y Albert Gran.

Es una creación fastuosa y exquisita, cuya asunto, intrincado y simpático, atrae amablemente la atención del espectador. Este, en efecto, gira en torno de los sacrificios que se impone una mujer bonita por el Príncipe de Graustark, uno de los innúmeros pretendientes a la corona de un reino hipotético. Gracias a ella, que se endosa el uniforme de Su Alteza y ocupa su puesto—dando lugar a mil escenas sabrosamente equívocas pues ha de hacer vida de hombre, ya que desempeña el papel de tal el Príncipe de Graustark asciende al trono a que aspiraba. No hemos de decir que la pareja termina amándose ardientemente y uniéndose, en nupcias fastuosas.

El hecho de que tal trama se desarrolle en ambiente cortesano y que sus partes principales corran a cargo de Antonio Moreno y Marion Davies, aumentan los méritos extraordinarios de El Príncipe de Graustark, que será reprisada hoy en todos los turnos del día

El próximo estreno se verificará el jueves. Con La Venus Intrépida, super producción Metro también por Lew Cody, Blanche Sweet y Ronald Colman;; más tarde La venganza de Crimhilda, cinta alemana del repertorio Santos y Artigas, continuación de Sigfrido, aquella joya inspirada en la Tetralogía wagneriana que admirá hace algún tiempo nuestro público. Y después: Mare Nostrum, la prodigiosa chef d'oeuvre, la maravilla cinegráfica que dirigió Rex Ingram, y jugaron Alice Terry y Antonio Moreno sobre el tema que prestó la célebre novela de Vicente Blasco Ibáñez.

2297. 1-d. 1o.

TEATRO VERDUN

Hoy La Pérfida por el malogrado Rodolfo Valentino.

Matinee a la una y media.

Una comedia La Pérfida por Rodolfo Valentino, El Pasado por Gaston Glass y Amor de Padre por Lon Chaney. A las cinco La Pérfida por la noche el mismo programa.

Mañana matinee a la una y media.

Una comedia, estreno de la producción Fox titulada Oro sin Dueño por el rey de los cowboy Tom Mix, Jack el Batallador, por Bill Balley y estreno El Hombre en el Comete por Luciano Albertini. A las cinco Oro sin Dueño por la noche el mismo programa de la matinee.

Miércoles 3 estreno en matinee tanda y noche La Corte de Francia por artistas de la comedia francesa.

Sábado 6 estreno en matinee tanda y noche El Precio de un Beso por Norma Shearer y Lew Cody.

Jueves 11 estreno en matinee tanda y noche El Hijo del Sheik por el malogrado Rodolfo Valentino.

2302. 1-d. 1o.

FAUSTO

DIA DE MODA EN FAUSTO CON AMOR TIRANO HOY

Ayer fué otro día que se agotaron las localidades del Cinema de la Avenida de Martí y Colón, Fausto, pues esto era ya esperado, ya que tantas personas habían pedido a la empresa de este cinema la Paramount Films de Cuba que les presentará otra vez su película Amor Tirano y esta que se encuentra sin reparo en gastos, satisfaciendo a los amantes del arte silencioso en la Habana y principalmente a las tan numerosas familias favorecedoras de su cinematógrafo, decidió traer de los talleres de su grandioso studio en Hollywood de la Famous Player Lasky Corp. otra copia de esta obra que no hay quien la olvide por haberla inmortalizado con sus geniales actitudes y talento artístico su intérprete principal, el actor desaparecido que era el ídolo de todos los públicos, Rodolfo Valentino, habiendo sido ésta su primer película para la Paramount que fué a la que debió toda la fama conque contaba cuando se elevó a la gloria dejando a millones de admiradores desconsolados en el mundo y en donde le hacía una acertadísima compañía la hermosa actriz Agnes Ayres. The Sheif es el título de Amor Tirano y el Shief en ella era Rodolfo Valentino, o el Jaque y por lo varonil que se manifiesta este actor en esta película, el valiente Jeque Ahmod, que dirigía las tropas de una comarca árabe de Egipto, en donde solían desenfrenarse fuertes batallas de guerrilleros contra los beduinos, en donde siempre se veía salir airoso a la gente dirigida por el valiente Ahmed. Este es el papel que interpreta Valentino en esta cinta que es el motivo de que se le llamara El Jeque del Cinema. Amor Tirano volverá a exhibir hoy día de moda en los turnos elegantes de cinco y cuarto y nueve y cuarenta y cinco, juntamente con la revista Novedades Pathé número 49.

En la tanda de las ocho, una chistosa comedia en dos actos y en la de las ocho y treinta El Gusano de Oro por Helen Chadwick y Huntly Gordon.

El jueves se estrenará otra cinta interpretada por el chistoso Raymund Griffith, que tanto hizo reir al público con sus graciosas ocurrencias en la cinta La Señorita Barba Azul con Bebe Daniels y en esta es con la simpática Viola Dana y se titula Vampiros, Malcriados y Vagabundos.

2306. 1-d. 1o.

TEATRO WILSON

En este elegante y concurrido coliseo de Belascoaín el más cómodo y ventilado de la Habana, se reestrenará hoy, en tandas preferentes de 5 y cuarto y 9 y 45 p. m. la super joya Fox en tecnicolor, interpretada por George O'Brien y Olive Borden, titulada Hojas de Parra.

En tanda de las 8 p. m. comedias y a las 8 y media p. m. estreno de la atracción First National por Claire Windsor y Conway Tearle, titulada Un Grito en la Noche.

Mañana estreno de la super comedia Paramount en 9 actos por Bebe Daniels y Raymond Griffith, titulada La Señorita Barba Azul.

Jueves 4 Currito de la Cruz según la obra de Pérez Lugín.

Sábado próximo Amor Tirano por Rodolfo Valentino.

2304. 1-d. 1o.

MAS INFORMACION TEATRAL EN LA PAG. 11

CINE GRIS

Para las tandas de 5 y cuarto y 9 y cuarto de hoy, día de moda, ha sido señalado el estreno de la super producción en 13 actos, titulada Currito de la Cruz, versión cinematográfica de la sentimental novela del notable literato español Alejandro Pérez Lugín. Como protagonistas de esta gran producción figuran famosos artistas del teatro español contemporáneo, sobresaliendo por su admirable labor los siguientes: Jesús Tordesillas, Elisa Ruiz Romero, Cándida Suárez, Manuel González y Manuel Calvo. Se completan estas tandas con el Noticiario Fox No. 94.

A las 8 y cuarto Cupones de Divorcio por Corinne Griffith.

Mañana Una Hora de Amor, por Irene Rich, Virginia Lee Corbin, Jane Winton y Elena Costello.

Miércoles 3 La Pérfida, por Rodolfo Valentino, Nita Naldi, Eileen Percy, Gertrude Olmstead y Casson Ferguson.

Jueves 4 El Precio de un Beso o Su Secretaria, por Norma Shearer, Lew Cody y Willard Louis.

Viernes 5 Amor Tirano, copia nueva, por Rodolfo Valentino y Agnes Ayres.

Sábado 6 Cuando Ellas Quieren por Patsy Ruth Miller, Kenneth Harlan y Heinie Conklin.

Lunes 8 y martes 9 El Hijo del Sheik, obra póstuma de Rodolfo Valentino.

2300. 1-d. 1o.

RIALTO

La empresa del elegante Rialto, en vista del éxito alcanzado con el estreno de la magnífica producción dramática titulada Mandrín o La Corte de Francia, estrenada hace días, ofrece para su función de hoy nuevas exhibiciones de esta hermosa joya de la cinematografía y que servirá para cubrir sus turnos elegantes de cinco y cuarto y nueve y cuarenta y cinco. Son intérpretes principales de la misma, los mejores actores de la Comedia Francesa quienes han realizado una excelente labor escénica en sus respectivas interpretaciones, siendo también muy digno de notarse la magistral dirección que estuvo a cargo del gran Louis Nalpas. Complétanse ambos turnos con la exhibición de una revista de asuntos mundiales.

Anúnciase para cubrir sus tandas regulares de las siete y de las ocho y media, la exhibición de la comedia en siete actos titulada Matrimonio Interino que ha obtenido un brillante éxito y que interpretan bien y fielmente los simpáticos comediantes Syd Chaplin y Owen Moore. Como día de elecciones quedan suprimidas las otras tandas de la una y tres de la tarde.

El miércoles es el estreno de Aves sin nido, por Mary Pickford en la que se cantará el Ave María de Gounod por la soprano señorita Aurelia Iturmendi y también otras romanzas, por el barítono señor Galindo.

2303. 1-d. 1o.

MARTI

ESTRENO DE GLORIA LA GLORIOSA, POR RODOLFO VALENTINO Y MAE MURRAY

El gran actor y admirado galán que fué Rodolfo Valentino; el hombre cuya agonía en el Polyclinic Hospital siguieron anhelantes y llorosas todas las mujeres del mundo; el más feliz de todos los hombres del planeta, pues su paso por la vida fué efímero pero triunfal, corto pero deslumbrante, y cayó en plena juventud, cuando todos los pechos henchíanse ante su imágen de buen mozo, ante sus cargados ojos y su boca sensual, ante su apostura gallarda y su gentileza de hombre de mundo doblado en deportista... aparecerá hoy en la pantalla del teatro Martí, interpretando el principal papel de una super producción deslumbrante, que es calificada, a nuestro juicio con entera razón, como su obra cumbre. Esta super producción se denomina Gloria la Gloriosa.

Gloria la Gloriosa, por ser la cinta hermosísima que es pasional y vehemente, lujosa e intensa, donde el Amor exáltase y la trama toda rota en su torno, exigía la contribución artística de una estrella semejante en méritos si no superior, porque ello era absolutamente imposible al leading man, al as que era Valentino. Y el centro productor seleccionó tras cuidadosas rebuscas a Mae Murray, la versátil actriz de belleza muy siglo vigésimo, a la artificial, bella, seductora Mae Murray, cuya figurilla ardiente y ligera prende el deseo en las almas masculinas, cuando aparece en las pantallas cinematográficas.

Imaginad lo que habrán hecho la hoy Princesa Vivani y Rodolfo Valentino en Gloria la Gloriosa, algo digno de tal título: sencillamente glorioso. Una obra fina y rica que mantiene al espectador, mientras se proyecta, en un ambiente de lujo y disipación sólo comparable al que la conciencia crea en los momentos de soledad, cuando dejamos a un lado la vida real, sin perfiles ni color, y lanzamos la cabalgata de nuestros sueños hacia horizontes mejores.

Gloria la Gloriosa será proyectada a todas horas, mereciendo la contribución musical a que tiene derecho.

2296. 1-d. 1o.

CINE LIRA

2 y media la revista Fox No. 81.

La comedia en 2 partes La Semana.

Metro Goldwyn Mayer de Cuba presenta a Mae Bush, Huntly Gordon, Pauline Frederick y Conrad Nagel en La Coqueta Casada.

First National presenta a Emil Jannings en Pedro el Grande.

Precios 30 centavos.

8 y media función corrida con el mismo programa de la matinee precios 40 centavos.

Mañana La joya clásica del cinema La Bohemia.

1-d. 1o.

RIALTO

ESTRENO 5.1/4 MIERCOLES 3 DE NOVIEMBREt TANDAS ELEGANTES ESTRENO 9.3/4

ARTISTAS UNIDOS

presenta el regio estreno en Cuba de la portentosa producción dramática:

AVES SIN NIDO

(SPARROWS)

Sunblime interpretación de arteexquisito de la sin par estrella MARY PICKFORD.

La gentil soprano señorita AURELIA ITURMENDI, cantará el "AVE MARIA", de GOUNOUD, adaptada magistralmente a esta película.

También el conocido barítono señor Galindo cantará una preciosa romanza producida por el comtpositor señor Carlos Fernández.

2d-31

CAMPOAMOR

Bajo la Dirección de la Metro-Goldwyn-Mayer

HOY LUNES 1o. HOY

La monumental producción titulada:

EL PRINCIPE DE GRAUSTARK

Interpretada por el gran actor

ANTONIO MORENO

Y la encantadora artista

MARION DAVIES

Un romance lleno de intrigas y aventuras en un reinado imaginario.

¡ESPECTACULAR!

LUNETAS 50 cts. — BALCONY 40 cts.

EL JUEVES 4—ESTRENO

LA VENUS INTREPIDA

Maravillosa producción por BLANCHE SWEET, LEW CODY y RONALD COLMAN

Y otras estrellas de fama.

PRONTO: **MARE NOSTRUM**, gigantesca producción basada en la novela de

BLASCO IBAÑEZ

La Temporada del Gran Circo "Santos y Artigas"

Los sensacionales actos que presentará.—Los campeones de carreras. Velocidades fantásticas. — Muj-res de piernas milagrosas.

....Fija se encuentra la atención del público, en la próxima temporada, la 11º del Gran Circo Santos y Artigas. Esta temporada se inaugurará el 8 de Diciembre en Payret. Los actos más sensacionales, las atraciones que son el clou de los grandes Circos de Europa y Norteamérica, han sido contratados por los populares empresarios Santos y Artigas, para su temporada próxima en Payret y su tournee a través de la República.

Entre esos actos figuran los famosos campeones de carreras Christen Christensen, competidores de Paavo Nurmi, en las carreras olímpicas. Son artistas de pies inverosímiles, que en una máquina especial corren a velocidades fantásticas... Y las mujeres que les acompañan corren igualmente y a idénticas velocidades dando la sensación de hombres o mujeres sin piernas milagrosamente suspendidos en el aire. Será este otro de los muchos actos estrellas contratados y que llegará a la Habana, junto con el resto de la compañía en los primeros días de diciembre.

EL ABONO PARA LAS MATINES SE ENCUENTRA ABIERTO EN LAS OFICINAS DE SANTOS Y ARTIGAS, Industria 146

TEATRO MARTI

EMPRESA POLI

HOY LUNES 1o. y MARTES 2 HOY

ESTRENO en este Teatro del interesante Melodrama, Super-Joya de la UNIVERSAL, en 8 partes titulado:

GLORIA LA GLORIOSA

por MAE MURRAY y RODOLFO VALENTINO

Esta grandiosa producción figura en todas las tandas de tarde y noche de lunes y martes, completando el programa nuevas cintas cómicas y Revistas.

Precios de tandas de 5, 7 y 9 y media

LUETAS 50 cts. TERTULIA 15 cts.

NOVIEMBRE 3 al 7

EL HIJO DEL SHEIK

por RODOLFO VALENTINO

1d-1º

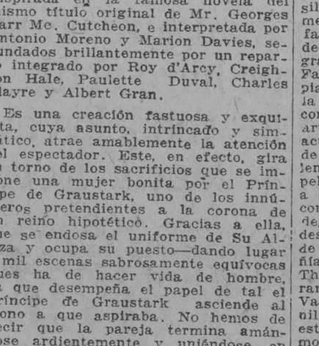

¡MUY PRONTO!

La maravillosa novela de BLASCO IBAÑEZ dirigida por REX INGRAM

MARE NOSTRUM

Antonio Moreno Alice Terry

Noviembre 14 al 20

CAMPOAMOR METRO GOLDWYN

PARA LAS VIAS DIGESTIVAS :: VIAS URINARIAS :: ARTRITISMO

Envasada solamente en los manantiales situados a 800 pies sobre el nivel del mar en el pueblo más sano y más pintoresco de Cuba.

AGUA DE SAN MIGUEL

LA MAS FINA DE MESA. EXIJALA EN SUS COMIDAS NO ADMITA OTRA EN CAMBIO

Proveedores de S. M. Alfonso XIII. Declarada de utilidad pública desde 1894. Gran Premio en las Exposiciones de Panamá y San Francisco.

24 1½ Botellas.... $1.70
Botellón de 20 litros . $1.00

Completamente natural sin la adición del gas carbónico muchas veces perjudicial para la salud.

Haga sus pedidos a los Agentes en la Habana: Sres. GARCIA, RAMOS Y Cía. Almacén de Víveres Finos LA LUNA, Calzada y Paseo, Vedado.—TELEFONOS: F-1078, F-2393

M.E.C.D. 2016

Acciones Preferidas de los Ferrocarriles Consolidados de Cuba

RENTAN EL 6.80%

PAGAN LOS DIVIDENDOS TRIMESTRALMENTE
NO DESCUENTAN TAX EN LOS DIVIDENDOS

FACILITAMOS INFORMACION DE ESTA COMPAÑIA

E. Taboada. J. M. Capmany

(MIEMBROS DE LA BOLSA DE LA HABANA)

Banco del Canadá. Departamento 306. Teléfono A-4777.

MERCADOS AZUCAREROS

(Por Czarnikow-Rionda Company)

La Isla de Cuba se vió azotada por un huracán de gran intensidad, de sur a norte, atravesando la totalidad de las Provincias de la Habana y Matanzas, así como también la parte éste de Pinar del Rio y el oeste de Santa Clara. Considérase este ciclón como el peor habido durante los últimos 80 años, el cual ha dejado grandes pérdidas de vida y ha destruido muchas propiedades en la Habana, otras ciudades y en los pueblos comprendidos en el área del mismo. Todavía es difícil determinar la cuantía de los daños ocasionados a la caña. En la Habana han sido destruidos algunos azúcares y algunos Centrales han sufrido daños serios, según noticias recibidas. Tan pronto como se restablezca la comunicación con los puntos del interior, será posible poder juzgar mejor la situación.

El mercado aquí está en espera de acontecimientos, haciéndose operaciones muy limitadas a 2.75 cf. (4.52c).

En Londres hay pequeñas ofertas de crudos a 13|6 cfs. (2.93c) y se están contizando azúcares de Checoeslovaquia disponibles a 14|10-1|2 l. a. b. Hamburgo (3.23c). Se están ofreciendo también azúcares del Brasil, con motivo de un reporte de que el Brasil se propone exportar unas 60.000 toneladasa de la zafra actual.

Las lluvias en Cuba durante el mes de Agosto llegaron a 7.18 pulgadas, por cuanto el año pasado en la misma fecha las mismas fueron de 6.88 pulgadas, según la Institución para el Estudio de Plantas Tropicales.

PRODUCCION Y CONSUMO MUNDIALES

En el número anterior de nuestra circular manifestamos que la relación entre la totalidad del azúcar producido en todo el orbe y la del consumo mundial, aunque de ordinario reviste gran importancia, no es el único factor que regula los precios. En los últimos dos o tres años, las existencias de azúcares que han quedado en unos cuantos paises productores, despues de la producción local o las acostumbradas importaciones de azúcares privilegiados habastecido el resto del mundo, han contribuido a afectar los precios en mucho mayor grado que la ascendencia de la producción o del consumo mundial. Por ejemplo, en el mercado dejaría sentirse muy poco o en nada un aumento de 1.000.000 de toneladas en la producción de paises dentro de cuyos confines tal aumento puede ser consumido. Pero, en cambio, si por encima de lo necesario para cubrir su propio consumo y lo que Estados Unidos le toma, y a más de llegar a las 1,600,000 toneladas de exceso neto en el azúcar elaborado el año pasado (1925| 1926), Cuba produciese además 250 mil toneladas, esta cantidad, al parecer insignificante, dejaría sentirse en el mercado muchísimo más que el aumento de 1.000.000 de toneladas n paiss cuya producción es igual a su consumo. Reviste, pues, singular importancia el evitar que se aumente indebidamente la cantidad de azúcar que ha de acudir forzosamente a los mercados libres. Siendo Cuba el mayor contribuyente a tal exceso de azúcar le conviene tomar medidas especiales en 1927 a fin de que, lejos de exceder, elabore menos de la cantidad de 1,600,000 toneladas que según el número anterior de nuestra revista, había en la Isla este año para exportar a paises fuera de los Estados Unidos; esto se hace especialmente necesario en vista de recientes avisos al efecto de que el Brasil —uno de los paises que en los últimos años apenas ha embarcado azúcar— se propone exportar este año 1926|27) 60,000 toneladas de su zafra actual, lo cual viene a sumarse a la cantidad de 2,500,000 toneladas para libre competencia que mecinonados en uestra última circular.

Con respecto a la actual situación azucarera, es bueno observar lo que está ocurriendo en el Sur con la cosecha de algodón. En septiembre 16 se calculó que la presente cosecha de algodón alcanzaría a 15,800,000 pacas, luego se aumentó este estimado a 16,600,000 pacas, y ahora se cree que la producción total excederá de 17,000,000 de pacas, lo cual representa el exceso de 1.000,000 de pacas sobre la ascendencia de la cosecha anterior.

Este aumento ha causado que los precios bajen de 21,50c el año pasado a 13.75c en la actualidad. Los algodoneros están taratando ahora de encontrar toda clase de remedios para aliviar la situación. Entre las varias medidas en estudio está que el Gobierno de los Estados Unidos, por conducto de la Agencia del Banco Federal de Reserva, compre 4,000,000 de pacas hasta el año que viene. Es dudoso de que cualquiera de estos dos planes se lleve a efecto. El primer requisito necesario por los bancos sería la seguridad por parte de los algodoneros de que la próxima cosecha sería reducida el 25o|o para crear demanda para el algodón que quedara de este año. El cosechero de algodón está sufriendo por su falta de previsión el no haber realizado el año pasado que la demanda mundial de algodón ya estaba por debajo de la producción. Si hubiera tenido esto en cuenta antes de sembrar su cosecha habría reducido el número de acres y en la actualidad no estaría sufriendo la tremenda pérdida ocasionada por los bajos precios.

El hacendado cubano tiene a su alcance, de acuerdo con las leyes ya aprobadas, la restricción de la zafra de Cuba y el poder salvar a su país del dilema en que se encuentran los algodoneros. Esto puede obtenerse limitando la próxima zafra de Cuba a 4,500,000 toneladas, cuya cantidad no es más de 1,000,000 de toneladas en exceso de lo que se necesita para el consumo de Cuba y las necesidades de los Estados Unidos. De acuerdo con este plan, la contribución de Cuba a la cantidad de azúcar para la cual hay que buscar mercados mundiales, quedaría reducida a límites razonables. Estos azúcares que tienen que luchar en competencia abierta siendo los que principalmente determinan los precios, es evidente que mientras más pequeña sea su cantidad menos entorpecerán las normalidad del abastoy la demanda. En lugar de dipri-mir el mercado un abasto excesivo, como fué el caso durante los dos años últimos, es cierto que la limitación de la zafra en 1927 sería beneficios a los productores en general y les aseguraría una vez más una remuneración equitativa en sus trabajos.

CUBA.—La venta y distribución de la zafra de Cuba es una materia de gran importancia, pues la misma envuelve muchas cuestiones trascendentales y de influencia mundial. Forzando la venta de un gran porciento de su producción durante los meses de zafra, Cuba con frecuencia deja de obtener un precio por sus azúcares en proporción con lo que está justificada por la posición estadística de dicho artículo, como se vió este año, cuando los mismos se vendían a unos 2|—(.43c) menos que los de Java. La venta y distribución uniforme de la zafra de Cuba, durante todo el año, sería de gran beneficio al productor. Para lograr este fin deseado, se tropieza con los métodos decididamente anticuados, de arreglos quincenales y mensuales con el colono, por la cantidad de azúcar que recibe por sus cañas. El método actual de arreglo quincenal y mensual lanza en el mercado no solamente todos los azúcares de colonos, sino también aquella parte de la Compañía necesaria para proveer fondos para la finca. Los totales combinados, que siempre son mayor que la demanda, especialmente en los primeros meses del año, cuando el consumo es menor, causan una baja que no beneficia al refinador y mucho menos al productor. El consumidor es el que obtiene más barato el azúcar de lo que tendría que pagar si rigieran mejores métodos de venta o si las ventas de azúcares de colones se extendieran durante todo el año. En la forma actual, el colono se ve obligado a entregar sin dilación el azúcar a la compañía para convertir sus azúcares en efectivo para poder cubrir sus gastos de cultivo y otras necesidades de la zafra. La Compañía, por otra parte, se ve obligada de disponer de este azúcar para no sufrir pérdida en caso de que el mercado sea desfavorable. Es manifiesto que con este arreglo los que se benefician son los consumidores de los Estados Unidos y el extranjero. Los colonos deberían favorecer la proposición de adoptar un arreglo general de un promedio de diez meses, en lugar de regirse por el presente método.

Las exportaciones hasta la fecha, comparadas con años anteriores, son las siguientes:

	1926	1925	1924	1923
Estados Unidos	3.107,4 17	983,809	601,800	422,614
Europa	583,9 94	144,140	65,138	66,276
Canadá	70,7 08	34,018	13,541	—
Lejano Oriente	220,9 38	31,661	2,018	4,010
América del Sur, etc.	1,8 18	3.033,471	3.002,905	2.765,247
	3.984,8 75	4.227,090	3.684,402	3.258,147

La tabla anterior muestra la mercal Canadá, comparada con el año al Canadyá, comparada con el año pasado. La demanda de azúcares de Cuba del Lejano Oriente ha sido de lo más propicia a los productores, quienes deberían estimularla aún más, acogiéndose a las necesidades especiales de esos compradores, quienes conocen mejor ahora las condiciones y calidad del azúcar de Cuba-China, por ejemplo, desea un azúcar de color claro y baja polarización, mientras que el Japón prefiere azúcares oscuros de polarización alta. Es de gran importancia dar la debida atención a estos particulares pues ello ayudará materialmente a Cuba a disponer de aquel sobrante exportable que no sea necesario en los Estados Unidos.

FUTUROS.—Las cotizaciones de la Bolsa de Café y Azúcar de Nueva York, al cierre de sus operaciones, el día 21 del actual, fueron las siguientes: —

Octubre: 2.79c.; Enero: 2.78c.; Mayo: 2.85c.; Septiembre 2.98c.

Diciembre: 2.75r.; Marzo: 2.75c.; Julio: 2.92c.

Los precios subieron de 1 a 7 puntos. Las operaciones llegaron a unas 261,000 toneladas.

REFINADO.—La situación permanece sin cambio aunque hay mayor actividad en la demanda para embarque inmediato en el territorio del Este, la cual, en su mayor parte, a precios que fluctuan de 10 a 15 puntos menos de la base general de venta. Las compras de consideración para necesidades futuras están siendo diferidas, debido a la incertidumbre del mercado y a las cantidades moderadas que aún quedan por retirar por cuenta de contratos anteriores. Las entregas continúan siendo muy buenas, lo cual es indicio de que la distribución de este mes será mayor que la de octubre de 1925, aunque la tendencia gradual es de disminución a medida que el tiempo refresca y los arribos de frutas disminuyen. El granulado de remolacha está siendo transportado satisfactoriamente sin haber presión indebida por parte vendedores. Parece que la política de vender esta cosecha, durante un período extendido, o durante todo el año, ha encontrado muchas simpatías en contraposición a la práctica antigua de vender grandes cantidades en algunos territorios durante el período de relativa inactividad de octubre a diciembre.

Las condiciones del comercio en general son normales, pues los distribuidores han tenido un año bastante próspero hasta ahora y las existencias actuales en poder de todo el mundo no son más que suficientes para suplir las necesidades inmediatas.

ESPECTACULOS

TEATROS

NACIONAL.—9: La Feria de las Hermosas.

PRINCIPAL DE LA COMEDIA.—9: Don Juan Tenorio.

PAYRET.—9: Don Juan Tenorio.

ALHAMBRA.—8: La canción del arroyo.—9.1|4: Juan Jolgorio.—10 y media La huelga de médicos.

ACTUALIDADES—8: Dyson el loco, Ciclón vs. Habana.—10: Dyson el loco, Un tenorio sin don Juan.

MARAVILLAS.—(Cerro). 8: una comedia cinematográfica. Don Juan Tenorio.

CINEMATOGRAFOS

MARTI.—Tarde y noche: Gloria la Gloriosa.

CAMPOAMOR.—Tarde y noche: El Príncipe Graustark.

FAUSTO.—5.1|4 y 9.3|4: Amor tirano. Novedades Pathé.—8: una comedia en dos actos.—8.1|2: El gusano de oro.

IMPERIO.—Tarde y noche: cintas cómicas, La divorciada parisién, Al caer las cadenas, El torrente.

VERDUN.—1.1|2: una comedia, La Pérfida, El pasado, Amor de padre.—5.1|2: La Pérfida.—8.1|2: El mismo programa de la matinee.

RIALTO.—5.1|4 y 9.3|4: La Corte de Francia, una revista de asuntos mundiales, una comedia.—7 y 8.1|2: Matrimonio interino.

GRIS.—5.1|4 y 9.1|2: Currito de la Cruz, una revista de sucesos mundiales.—8.1|4: Cupones de divorcio.

NEPTUNO.—9.1|2: Cuando Ellas Quieren.—8.1|2: El Colibrí o El Lobo de París.

LIRA.—2.1|2: una revista, La semana, La coqueta casada, Pedro el Grande.—8.1|2: El mismo programa de la matinee.

LARA.—Tarde y noche: La muchacha del Oeste, Cenizas del deseo, cintas cómicas.

INGLATERRA.—5.1|4 y 9.3|4: Crimen y castigo.—8.1|2: Corazón intrépido.

WILSON.—5.1|4 y 9.3|4: Hojas de parra.—8: comedias.—8.1|2: Un grito en la noche.

TRIANON.—8: Quéreme mucho.—5.1|4 y 9.1|2: La Bohemia.

OLIMPIC.—8.1|2: Nosotras las modernas.—5.1|4 y 9.1|4: Una viuda resbalosa.

RIVOLI (La Sierra Marianao).—5.1|4, 8 y 9.1|2: La Señorita Barba Azul.

"La Feria de las Hermosas" en el Nacional

Dos son los aspectos extraordinariamente interesantes de la encantadora feerie de Velasco, La Feria de las Hermosas, el de su alegría y el de su riqueza.

Locamente, retozando risueña y gentil, con el aturdimiento jovial de la revista, pasa la alegría cascabelera de La Feria de las Hermosas a través de sus veintidos cuadros de tentación y encantamiento. No hay un solo fruncimiento de ceño, un solo mohín de malhumor, un solo además de cansancio, y reflejando como la claridad de un espejo, las diversas sensaciones de la revista pasan por el espíritu del espectador jubiloso, que sanciona con su entusiasmo y... con sus deseos de volver este primer asto de La Feria de las Hermosas.

El otro, el que se refiere a la riqueza escénica, tanto lo hemos ponderado ya, que estamos temerosos de que el lector, que aun no haya acudido tras dos horas de solaz al Nacional, nos crea hiperbólicos. Pero no hay tal hipérbole. Todo aquel que se haya asomado una vez a la suntuosa visión de La Feria de las Hermosas, sabe que decimos la verdad, y que aun nos quedamos cortos en los elogios.

Porque positivamente La Feria de las Hermosas es en punto a boato, en materia de pompa escénica, lo mejor que hemos visto en un escenario habanero, hasta la fecha, aun recordando los anteriores espectáculos de Velasco.

La Feria de las Hermosas solo podrá ser—no opacada, porque eso es imposible—sino superada por otra revista de Velasco.

Será la próxima, la maravilla de Las Maravillosas, que ya se prepara con todo cuidado, la señalada para deslumbrarnos pese a la visualidad extrema de La Feria de las Hermosas?

Eso lo dirá el público cuando se asome al nuevo gran espectáculo.

Lo cierto, lo de ahora es que La Feria de las Hermosas es la revista más bella que se ha presentado en la Habana, y que el escenario del Nacional se muestra esplendente con los telones y cortinajes, y los trajes admirables y las mujeres hermosísimas de La Feria de las Hermosas.

Esta noche volverá a representarse la subyugante producción en la función de las nueve.

Las Maravillosas irá a escena esta semana.

2434. 1-d. 1o.

LENINAKAN OFRECE EL ASPECTO DE LUGAR DEVASTADO POR LA GUERRA

LENINAKAN, Armenia, octubre 30 (A. P.)—Un viento frio y huracanado, azóto hoy a la región devastada la semana pasada por un terremoto, aumentando la miseria de los millares de personas que han quedado sin hogar. Los temblores de tierra continúan a intervalos, habiéndose sentido uno bastante violento poco despues de la media noche pasada.

La situación de los habitantes que carecen de hogar es desesperada y la moral de muchos ha desaparecido en vista de las circunstancias. El problema para tratar los casos de obstetricia es agudo. Respondiendo al llamamiento del Gobierno armenio han sido destacadas tres enfermeras de la Comisión de Auxilios al Cercano Oriente para que atiendan a los Setenta y dos recién nacidos que ha habido desde el terremoto. Veinte y ocho, entre ellos dos pares de mellizos, vieron la luz en el hospital norte-americano. Se ha establecido un hospital construído con maderas y lonas, para atender a los alumbramientos.

Leninakan está tomando la apariencia de una ciudad por donde acaba de pasar la guerra. Grietas, cuevas, trincheras y toda clase de alojamientos bajo tierra se están aprovechando por los que han quedado sin alojamiento, con el fin de protegerse contra los rigores de la nieve y del frío.

NUEVOS TEMBLORES EN LENINAKAN

NUEVA YORK, octubre 30 (U. P.)—Según un informe radiográfico recibido por el Comité de Auxilios pera el Cercano Oriente, hoy se hicieron sentir de nuevo tremendos temblores de tierra en la zona de la Armenia rusa, afectada recientemente. A estos temblores siguió un fortísimo ventisquero que ha hecho sufrir intensamente a los nueve mil huérfanos mantenidos por los miembros de dicho Comité que se albergan en tiendas al aire libre.

Se teme que se desarrolle una epidemia en Leninakan y las regiones cercanas. Continúa el éxodo de los naturales en dirección a la frontera de Georgia, aterrorizados de que se repitan los temblores.

LA EMBAJADA CUBANA EN WASHINGTON RECAUDA FONDOS PARA LAS VICTIMAS DEL HURACAN

WASHINGTON, octubre 30. (A. P.) El personal de la Embajada Cubana en esta capital hizo hoy una colecta para las víctimas del reciente huracán que pasó por la isla. La suma a que alcanzó la colecta se enviará al Departamento de Estado. La Embajada también está recaudando fondos para las víctimas del huracán entre los miembros de la colonia cubana en Washington, y los enviará a la Habana la semana próxima.

LA ACADEMIA DE SAINT CYR ASCIENDE A CABO AL PRINCIPE DE GALES

LONDRES, octubre 30 (B. W. S.) Cuando el Príncipe de Gales visitó ayer la Academia Militar de Saint Cyr, fué recibido con todas las formalidades, como tal miembro, y revestido con el kepis de plumas y la espada de los graduados de la institución.

Después fué obsequiado con un rifle y una placa conteniendo su nombre y una cariñosa dedicatoria y ascendido al grado de cabo en una interesante ceremonia.

GINEBRA AROMATICA DE WOLFE

LA UNICA LEGITIMA

Importadores Exclusivos

: : en la República : :

PRASSE & CO.

Telefóno A-1694 - Obrapía, 18 - Habana

IMPERIO

Hoy lunes 1 de noviembre.
Gran matinee de 1 a 6 y por la noche de 7 a 11.
Divertidas cintas cómicas.
La Divorciada Parisién por Irene Rich.
Al Caer las Cadenas por Norma Shearer y Adolphe Menjou.
El Torrente por Patsy Ruth Millir.
2309. 1-d. 1o.

DON JUAN TENORIO EN EL PRINCIPAL DE LA COMEDIA

Señora Socorro González y Julio Villarreal en la escena del sofá

La representación de Don Juan Tenorio anoche señaló para la Empresa y artistas del Principal de la Comedia, un éxito franco y decisivo.

Para aquélla, por la suntuosidad, la verdad y el respeto histórico en la presentación de la célebre leyenda poética; y para éstos por el brillantísimo desempeño de que hicieron objeto al admirado drama de Zorrilla.

Socorrito González, en la doña Inés, dulce, cándida, enamorada, puso su clara comprensión artística, la firme dicción que sabe subrayar la musicalidad del verso, su temperamento vibrante, el encanto de su figura. Fué una Doña Inés ideal.

Julio Villarreal, dió a la gallarda figura del Don Juan toda su natural prestancia, el ímpetu, la pasión, la fanfarronería del aturdido y pendenciero Burlador, al que además vistió espléndidamente. Tanto en la escena de la Hostería, como en los famosos ovillejos, en el apasionante pasaje del sofá y más tarde en los versos sentidísimos del Panteón, fué calurosamente aplaudido el joven y notable actor.

Magnífico el Comendador de Soriano Viosca, excelentísimo artista, muy ponderado y lleno de justeza el Mejía de Alba, graciosísimo el Ciutti, de Paco Robles, y acertados el Centellas y el Avellaneda de Jambrina y de Arbó.

Felisa Amelivia, pimpante y gentil Virginia Barragán, la admirada Rosa Blanch, pusieron en papeles secundarios todo su valer y el prestigio de sus nombres

Los demás al tenor de los señalados especialmente.

El montaje del Tenorio, en el Principal es sencillamente digno de todos los elogios. Los nuevos decorados, la verdad del vestuario, del atrezzo y de la armería, han acreditado una vez más las presentaciones escénicas del Principal que tan profundos respetos tiene para el público y... para la propiedad y el buen gusto.

Esta noche vuelve a representarse este Tenorio magnificiente en el Principal de la Comedia a las nueve de la noche, a los precios estatuídos, un peso cincuenta la luneta y ochenta centavos la butaca.

En la presente semana debut de La Lusitana, estrella de la canción.

1-d. 1o.

NEPTUNO

EN NEPTUNO CUANDO ELLAS QUIEREN

Las carteleras de Neptuno anuncian para hoy el estreno de la producción interpretada por Patsy Ruth Miller y Kenneth Harlan, titulada Cuando Ellas Quieren que se exhibe solamente en la tanda de las 9 y media por suspenderse hoy a tanda de las 5 y cuarto con motivo de las elecciones.

En la sección especial de las 8 y media a petición se exhibe El Colibrí o El Lobo de París genial creación de Gloria Swanson.

Mañana La Manía del Charleston, por Belle Bennet. El viernes La Señorita Barba Azul.

2299. 1-d. 1o.

CINE LARA

Hoy lunes 1 de noviembre se exhibirán las producciones siguientes: a la 1, 4 y 9 y media se exhibirá la producción interpretada por J. Warren Kerrigan y Sylvia Breamer titulada La Muchacha de Oeste, a las 3, 5 8 y 10 y media se exhibirá la producción interpretada por Jane Novack titulada Cenizas del Deseo.

Mañana El Pasado por Gaston Glass y Amor de Padre por Lon Chaney y Norma Shearer.

Miércoles 3 El Torbellino del Placer por Dorothy Revier y El Quijote del Oeste por Hoot Gibson.

1-d. 1o.

Ferrocarriles Unidos de la Habana y Almacenes de Regla, limitada

(COMPAÑIA INTERNACIONAL)

Por acuerdo de la Asamblea General celebrada en Londres en el día de hoy, se procederá al reparto del Dividendo final número 42 de 3 por ciento correspondiente al año social que terminó en 30 de junio último sobre el Stock Ordinario de esta Compañía, alcanzando $1.16 moneda oficial a cada £10 de Stock.

Los tenedores de dichos títulos deberán presentar para su cobro desde el día de mañana 29, los cupones correspondientes al expresado Dividendo número 42, los martes, miércoles y viernes de cada semana, de 1 y media a 3 y media p. m. en la Oficina de Acciones, situada en la Avenida de Bélgica (Egido) número 2, altos, recogiendo sus cuotas respectivas en cualquier lunes o jueves, también de 1 y media a 3 y media p. m.

Habana, 28 de octubre de 1926.

D. M. MacRae,
Administrador General.

10886 10d-30

CINE OLIMPIC

Hoy en las tandas de moda de 5 y cuarto y 9 y media estreno de la producción especial de Presentación Fernández interpretada por las estrellas Jackeline Logan y Luisa Fazenda que lleva por título Una Viuda Resbalosa.

Tanda de 8 y media First National presenta a la simpática actriz Colleen Moore en la suntuosa producción de lujo titulada Nosotras las Modernas.

Mañana Carrerá y Medina presenta a la gentil trigueña de Surcouff y La Espía de los ojos negros en la magistral película francesa titulada Madrid o La Corte de Francia, 11 grandes actos.

Dirigida por Luis Nalpas el incomensurable director de Enrique de Lagardere.

Miércoles 3 gran función extraordinaria dedicándose el 25 por ciento de la entrada para los damnificados del ciclón, estrenándose la grandiosa producción de Marion Davies titulada Libertad o Muerte.

Jueves 4 estreno de otra producción First National que contribuye a aumentar el acervo de la cultura universal, es Abraham Lincoln siendo sus protagonistas las estrellas George A. Billings, Danny Hoy, Ruth Clifford, Neil Craig, Irene Hank y Luisa Fazenda, es una gran producción, no la deje Vd. de ver.

2301. 1-d. 1o.

TEATRO TRIANON

Hoy a las 5 y cuarto y 9 y 30 La Bohemia por Lilian Gish y John Gilbert. Se repite esta cinta hoy después de haberse puesto ayer domingo pues la empresa sabe que infinidad de personas al oir los comentarios de las muchas que la vieron ayer desearían verla así es que sin duda tendrá Trianón otro gran éxito hoy lunes. Tocará como ayer una orquesta especial.

A las 8 hoy lunes Quéreme Mucho por Marie Prevost y Monte Blue.

Mañana martes de moda Una Hora de Amor por Irene Rich, Virginia Lee Corbin y Elena Costello. Una hora de amor se repite el miércoles.

Mañana a las 8 La Rata de París por Mae Marsh e Ivor Novelle. El miércoles a las 8 La Enfermera por Syd Chaplin.

El jueves y viernes Amor Tirano (The Sheik) por Rodolfo Valentino y Agnes Ayres. Esta fué la película famosa que reafirmó a Valentino la fama adquirida en Los Cuatro Jinetes del Apocalipsis. Amor Tirano es interesantísima y recomendamos a todo el que conoció a Valentino que conozca esta magnífica obra del infortunado actor. En la otra semana Trianón presentará El Hijo del Sheik que como todos saben es continuación de Amor Tirano.

Para el sábado El Pájaro Negro obra magna del actor de las mil caras Lon Chaney que se nos presenta con su verdadera cara por primera vez Lon Chaney realiza en esta obra una labor comparable con cualquiera de la de sus grandes películas. El pájaro negro es una obra de intriga máxima que deleitará a todo el que concurra este día a Trianón.

El lunes 8 y martes 9 de moda El Hijo del Sheik por Rodolfo Valentino.

Muy pronto Pola Negri en Pasión Oriental. El Príncipe de Graustark por Antonio Moreno y Marion Davies.

2308. 1-d. 1o.

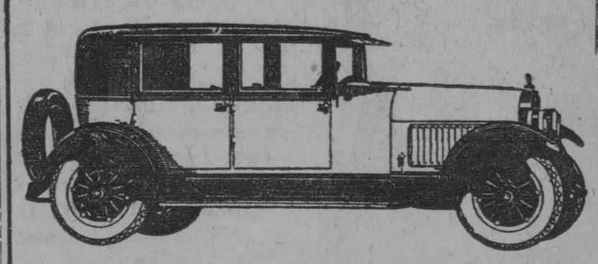

COMPRE AUTOMOVIL A PLAZOS

Nuestra organización financiera nos permite ofrecer facilidades especiales en el pago, cargando un interés tan módico como el que cobran en los Estados Unidos a pesar de que allá el tipo corriente a que se consigue dinero es mucho más bajo que en Cuba.

No exigimos asegurar el automóvil y el comprador puede inscribirlo a su propio nombre en el Ayuntamiento.

No negociamos los pagarés en ningún Banco. Los cobramos directamente a los clientes a su vencimiento.

Recibimos su carro usado como dinero efectivo, vendiéndole los coches nuevos o de uso a precios sumamente módicos.

Nuestras marcas PACKARD, HUDSON, ESSEX y camiones WHITE ocupan los primeros lugares en venta y en prestigio. Representan una inversión excelente al comprarlos hoy y al cambiarlos el día de mañana.

J. ULLOA Y COMPAÑIA

P. Martí 3, 5 y 7. Teléfono M-7951.

INGLATERRA

A petición de varias familias se exhibirá hoy por última vez, en este coquetón cinema de San Rafael en sus turnos elegantes de 5 y cuarto y de las 9 y 45 p. m. la super joya Paramount en 11 actos, dirigida por el mago de la cinematografía D. W. Griffith e interpretada por Carol Dempster, Harrison Ford y James Kirkwood titulada Crimen y Castigo.

Para la tanda de las 8 y media p. m. Corazón Intrépido por George O'Brien y Shirley Mason.

Mañana estreno de la estupenda comedia por Bebe Daniels, y Raymond Griffith La Señorita Barba Azul.

Sábado próximo Amor Tirano, por Rodolfo Valentino.

2305. 1-d. 1o.

La América Locomotive fusiona su oficina con la de American Car and Foundry en Cuba

La conocida fábrica de locomotoras American Locomotive ha fusionado su Oficina en esta República con la de la American Card and Foundry Company, que son representados en esta Isla por la Railway Equipment Company of Cuba.

El señor Henry W. Boocock, Ingeniero Representante de la American Locomotive, continuará con el mismo carácter en la nueva organización.

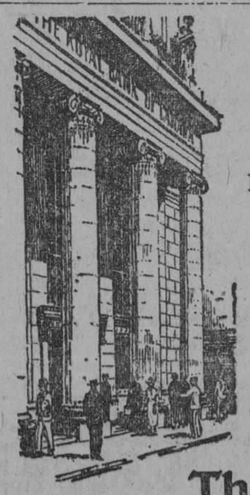

La Importancia de Nuestro Servicio

No es solamente un guardián del dinero, sino también:

Un aliado del comercio

Un auxiliar de los negocios; y

Un paladín del ahorro

The Royal Bank of Canada

Banco Anglo-Sud Americano, Ltdo.

Capital autorizado.. £10.000.000 Capital suscripto... £ 8.736.660
Fondo de Reserva.. £ 4.000.000 Capital desembolsado £ 4.367.330

Casa Matriz: LONDRES

Sucursales en España: BARCELONA, BILBAO, CORUÑA, MADRID, SEVILLA, VALENCIA y VIGO

CUENTAS CORRIENTES Y DEPOSITOS EN PESETAS

en condiciones favorables para los españoles residentes en la Isla de Cuba.

CUENTAS DE AHORRO

Pídanse condiciones a cualquiera de las Sucursales del Banco en España.

CERVEZA: ¡DEME MEDIA "TROPICAL"!

M.E.C.D. 2016

NOTAS POLITICAS

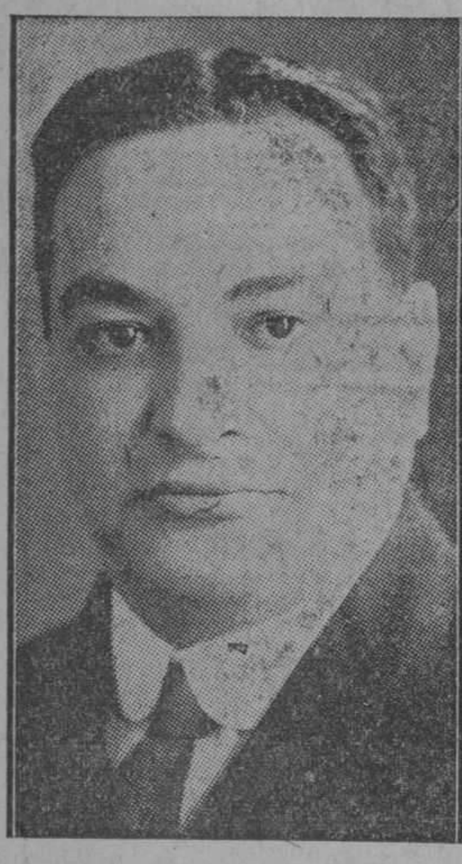

JOSE M. DE LA CUESTA, DICE:

—El Partido Liberal en la Habana, obtendrá, una vez más, ruidoso triunfo a la hora de los comicios.

"Y es que el liberalismo se mantiene en firme y se dispone, como siempre, a superar por abrumadora mayoría de votos a las demás colectividades.

"Fuerzas, disciplina y una perfecta organización, así como una brillante actuación que ofrecer al cuerpo electoral, me hacen asegurar la victoria en las elecciones de hoy.

"Sin temor a equivocarme, obtendré cinco mil votos de mayoría, lo cual quedará probado dentro de breves momentos".

LA JUNTA CENTRAL ELECTORAL ACUERDA NO HA LUGAR A LA SUSPENSION DE LAS ELECCIONES EN CAMAGUEY

La fuerza pública actuará de acuerdo con lo dispuesto por el más alto organismo electoral.—Instrucciones dictadas sobre los Inspectores.—Cómo opinan de sus candidaturas Cuesta, Miguel Mariano y Candia.—La actuación del Gobernador Ruiz.—Conservadores de Güines detenidos.—Los Colegios electorales e nesta ciudad.—Notas de Guantánamo, Ciego de Avila y Sabanill.—Dónde votarán el Presidente y los candidatos a puestos ejecutivos de esta Provincia.

AL CERRARSE LOS COLEGIOS HABRA GRAN ANIMACION EN LOS CIRCULOS POLITICOS, QUE INFORMARAN AL PUBLICO DEL RESULTADO DE LOS ESCRUTINIOS

VITO M. CANDIA, DICE:

—El Partido Conservador, más poderoso que nunca en los actuales momentos, la profunda división del liberalismo en esta ciudad, las sobradas garantías que se ofrecen a los electores y la magnífica organización que mantenemos, pese a cuanto digan nuestros pequeños detractores, aseguran el triunfo del conservatismo habanero.

"Y si todo ello fuera poco, ahí tenemos al mejor director político y seguro gobernador provincial general Ernesto Asbert, y a los numerosos elementos de acción que le siguen.

"Seré el alcalde, porque los conservadores, completamente unidos damos la batalla.., y por otras poderosas razones".

MIGUEL MARIANO DICE:

—Considero asegurado mi triunfo, por una mayoría de más de diez mil votos.

"Cuento para ello con la votación que habrá de sorprender, de los tres partidos que me honran, llevándome en sus candidaturas, donde no solamente votarán populares, republicanos y democráticos, sino que votarán también muchos conservadores, la masa neutra que decide siempre nuestras contiendas electorales, y el ochenta por ciento de los liberales; "que me han venido secundando con el más grande de los entusiasmos y que contribuirán hoy a mi triunfo, porque conocen mi historia política y mi devoción a los principios del verdadero liberalismo".

La Junta Central Electoral en su sesión de ayer tarde, conoció de un amplio informe, denunciando las violencias puestas en práctica contra los intereses del Partido Conservador en la Provincia de Camagüey, concurriendo con tal motivo a dicha Junta el Senador Rosendo Collazo y los Representantes Ricardo Padierni y Emilio Martínez Qui- conservadores camagüeyanos que van roga.

En el citado informe dicen los al retraimiento el día de las elecciones caso de no tenerse en cuenta los hechos por ellos denunciados. El Miembro Político del Partido Conservador ante la Junta Central Electoral hizo uso de la palabra exponiendo que en vista de las graves denuncias de los conservadores de Camagüey, y por ser imposible celebrar las elecciones en tal estado de violencias, pedía a la Junta dictara una resolución aplicando el artículo 155 del Código Electoral suspendiendo las elecciones que deben celebrarse el día primero de noviembre en la región camagüeyana. El doctor Llaca y Argudín, se manifestó contrario a esa medida por estimar que hasta tanto no se conociera por ese organismo del informe de los inspectores nombrados para la investigación de los hechos denunciados.

Después de oído el parecer de los miembros y de la petición del doctor Díaz Cruz, el Presidente de la Junta doctor Marco Aurelio Cervantes, expresó que se adhería a la proposición del doctor Llaca y Argudín de no dictarse resoluciones hasta tanto no se conozcan los informes de los inspectores, haciendo constar que no procedía acceder a la suspensión de las elecciones en la Provincia de Camagüey, toda vez que el artículo 155 del Código Electoral cuya aplicación interesa el Miembro Político conservador, solamente podía tenerse en cuenta en los casos de grave alteración del orden público o de suspensión de las garantías constitucionales.

SR. PEDRO PABLO ECHARTE

Postulado para el cargo de consejero por el Partido Liberal, el señor Echarte (Bebito) por su popularidad y méritos personales, resulta un candidato de triunfo. El cuerpo electoral en las elecciones de hoy se dispone a favorecerle con sus sufragios, pues se trata de uno de los que sabrá dignificar el cargo para el cual han tenido gran acierto en elegirle sus correligionarios del Partido Liberal

WIFREDO H. BRITO

Un candidato, un triunfador, lo es el distinguido abogado doctor Wifredo H. Brito. El conservadorismo habanero ha hecho cuestión de honor el triunfo de tan talentoso joven, honra y prez de la juventud intelectual cubana. La Ciudad ganaría con un Consistorio en el que figuraran elementos de tanto valer y significación

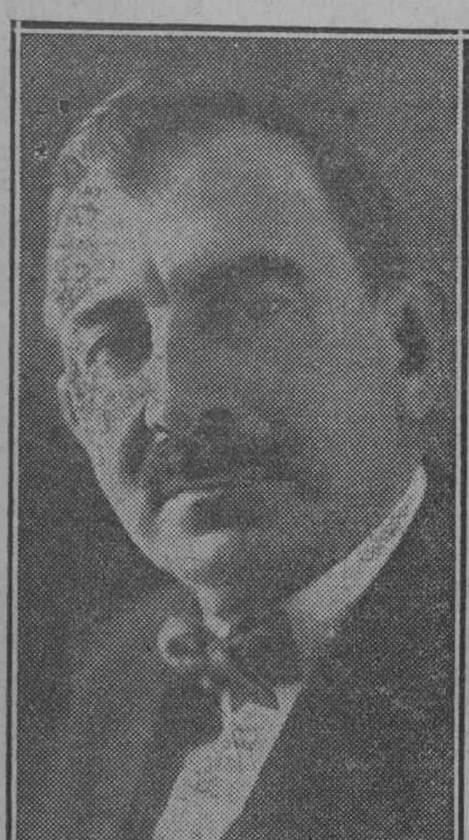

SR. GERMAN S. LOPEZ

Candidato al cargo de representante por el Partido Conservador. Demócrata convencido. Defensor en la Cámara de los intereses generales, culto y talentoso. Disfruta de general predicamento. El señor Germán S. López continuará en la Cámara por la voluntad de sus conciudadanos

DOCTOR BALDOMERO GRAU Y TRIANA

Candidato al cargo de representante por el Partido Liberal, culto abogado y prestigioso político. Disfruta de grandes simpatías y su triunfo puede darse por seguro

OSCAR HERRERA

Distinguido compañero en la prensa, Sub-director político de "El País", que figura entre los seguros triunfadores del Partido Liberal en la aspiración edilicia que mantiene. Oscar Herrera es un ejemplar compañero y un consecuente y batallador político

JOSE FRANCISCO SELMA

El Partido Popular Cubano ha tenido el acierto de llevar en candidatura como candidato a concejal, al caballeroso joven cuya simpática efigie engalana estas columnas. Su popularidad en esta ciudad que representará desde el próximo Ayuntamiento, le hace figurar en el número de los favorecidos por el cuerpo electoral, en el que cuenta generales simpatías, merecidas por cierto

LA FUERZA PUBLICA Y LAS ELECCIONES

Instrucciones de la Junta General

La Junta Central Electoral en sesión celebrada el día veinte y tres de octubre de 1926, en relación con el servicio que la Fuerza Pública ha de prestar el primero de noviembre del corriente año, en que han de celebrarse las elecciones parciales, en cumplimiento de lo dispuesto en el artículo ciento sesenta y nueve del Código Electoral acordó las siguientes reglas:

"Primera: Requerir, como requiere, al señor Secretario de Guerra y Marina para que se sirva adoptar las medidas oportunas a fin de que con la anticipación necesaria al día señalado para las elecciones, primero de noviembre próximo, presten sus servicios en los colegios electorales, desde las cinco de la mañana de ese día, hasta que la documentación fuere entregada a las Juntas Permanentes, dos individuos del E. Nacional en cada colegio. Al Presidente de la Junta le será enviada por el Jefe de Puesto una comunicación expresiva de los nombres y apellidos de los que han de formar dichas guardias, poniéndolos a disposición de la Junta. Esta regla se observará también por los Jefes de Puestos respecto de los individuos que envíen para relevo.

Segunda: Requerir asimismo al propio señor Secretario de Guerra y Marina para que se ponga a disposición de las Juntas Electorales, las fuerzas siguientes:

Para la Junta Central Electoral, una pareja del Ejército; para las Juntas Provinciales Electorales de Pinar de Río, Habana, Matanzas, Santa Clara y Camaguey, cuatro individuos del Ejército para cada una, y seis individuos del Ejército para la Junta Provincial Electoral de Oriente, con un Cabo o Encargado; para la Junta Municipal Electoral de la Habana, diez individuos del Ejército, para las Juntas Municipales Electorales de Santiago de Cuba y Cienfuegos, ocho individuos del Ejército para cada una; para las Juntas Municipales Electorales de Santa Clara, Camagüey, Matanzas y Pinar del Río, seis individuos del Ejército para cada una; y para las demás Juntas Municipales Electorales cuatro individuos del Ejército para cada una. Si no existieren fuerzas disponibles se colocarán las que se puedan, completándose según vaya terminándose el servicio en los colegios, a que se refiere la regla Primera de la presente instrucción.

Tercera: Que haga saber a las Fuerzas y sus Jefes que sean puestas a disposición de las Juntas Electorales, que quedan sometidos a dichas Juntas y en su caso a los Presidente de Mesa de los colegios, teniendo el deber de cumplir inmediatamente las órdenes que de ellas recibiesen, para asegurar el libre ejercicio del derecho de sufragio, la protección de los funcionarios electorales en el cumplimiento de sus deberes, y la custodia del material y documentación de las elecciones como previene el párrafo primero del artículo ciento sesenta y nueve del Código Electoral.

Cuarta: Que todas las fuerzas encargadas del orden público y servicio de policía en el día de la elección, primero de noviembre próximo que no hayan sido puestas a disposición de las Juntas Electorales estarán obligadas también a acatar toda resolución que dichas Juntas acordaren en lo electoral, o que estuviese relacionado con ello y muy principalmente a fin de asegurar a los ciudadanos el ejercicio libre y sin restricciones del derecho de sufragio conforme previene el párrafo segundo del mencionado artículo ciento sesenta y nueve.

Quinta: Que las fuerzas que quedaran francas de servicio o sea las no comprendidas en las especificaciones de estas instrucciones serán **acuarteladas** en sus respectivos Puestos o Destacamentos. No se permitirá que los Miembros de la Policía vistan, el expresado día primero de noviembre, traje de paisano, ni siquiera para ir a votar.

Sexta: Las fuerzas a que se refiere la regla Cuarta, estarán constituídas por individuos del Ejército, no prestando por tanto el servicio de orden público ni en las ciudades ni en el campo la Policía Municipal, ni la Nacional, salvo la necesaria en la ciudad de la Habana para el tránsito; y los dos números que actualmente prestan servicio en esta Junta Central Electoral.

Séptima: Que los acuerdos de las Juntas Electorales, así como los requerimientos que hicieren los Presidentes de las mismas o los Inspectores Electorales, serán cumplidos por dichas Fuerzas bajo su más estricta responsabilidad aun en el caso de que no se estimase procedente lo dispuesto, siempre que se reitere el cumplimiento de la orden.

Octava: A las anteriores instrucciones quedan sujetas no sólo las fuerzas de Policía sino todo Agente de la misma, cualquiera que sea su clase, así como los Miembros de toda Fuerza Armada de la República, que estuviere destinada al servicio de orden público.

Novena: Que salvo los casos que expresamente se prescriben por el Código Electoral, ningún Agente de Policía cualquiera que sea su clase, ni Miembros de las Fuerzas Armadas de la República, podrán penetrar en un colegio electoral, ni acercarse a él a menos de **veinte y cinco metros de distancia** a no ser que se reclame durante la elección, o antes de que la Mesa Electoral haya firmado y cerrado la relación del escrutinio, su auxilio por el Presidente de la Mesa, con objeto de dominar lo que él estime una seria perturbación del orden (párrafo tercero del artículo ciento sesenta y nueve del Código Electoral).

Décima: Que no obstante el acuartelamiento dispuesto por la regla Quinta los Miembros de la Policía que sean electores, podrán penetrar **individualmente** sin armas en el colegio en que se hallen inscritos, con el único objeto de depositar su voto, retirándose inmediatamente después.

Undécima: Que será castigado con arreglo al artículo trescientos quince del Código Electoral con la pena de multa no menor de **quinientos ni mayor de dos mil pesos, o con la de prisión no menor de seis meses ni mayor de dos años, o con ambas penas**, el individuo perteneciente a un cuerpo de policía, al Ejército, a la Marina, o a otra Fuerza Armada de la República que abusare de sus atribuciones oficiales:

1º—Para intimidar a cualquier elector o ejercer coacción sobre su ánimo con el objeto de impedirle el libre ejercicio de su derecho como tal elector.

2º—Para impedir el ejercicio legítimo de las atribuciones que el Código Electoral confiere a cualquier persona o corporación.

3º—Para inmiscuirse de cualquier modo en el curso legítimo de cualquiera elección, o en la determinación del resultado de la misma.

Duodécima: Las Fuerzas, tanto de Policía como del Ejército que por no prestar servicio estén acuarteladas en sus puestos o Destacamentos, solamente podrán intervenir cuando sobreviniere un grave desorden público, pero su actuación se limitará a restablecer el orden y velar por que el cuerpo electoral pueda seguir ejerciendo su derecho de sufragio. Si el desorden se promoviese dentro de un colegio electoral, el Presidente del mismo o quien le sustituyere legalmente, o un Inspector Electoral, que son los únicos capacitados para requerir el auxilio de la Policía o del Ejército, podrán también valerse de particulares en la forma que determina el artículo ciento setenta del Código Electoral limitándose aquellos a retirar del lugar a los promovedores del tumulto, pero sin privarlos del derecho que tuviesen a depositar su voto.

Décima Tercera: Dentro de las cuarenta y ocho horas precedentes a la elección y durante todo el día de la elección, no podrá ser detenido ningún elector por falta o delitos correccionales salvo que estos fueran flagrantes. En esos casos bastará que se les deje citados de comparendo ante la Autoridad Judicial para el día siguiente al de la elección. Si la detención se efectuase por otros delitos, se dará cuenta a la Autoridad Judicial para que disponga lo que fuere procedente.

Décima Cuarta: Requerir, como requiere, al señor Secretario de Gobernación y a los Alcaldes Municipales para el cumplimiento de las reglas de la presente Instrucción en la parte que les concierne por contraerse a la Policía Nacional y Municipal y a fin de que den las órdenes oportunas para que tengan efecto.

(f.) Marco Aurelio Cervantes, Francisco Llaca Argudín; Edmundo Gronlier; Mario Díaz Cruz; Armando Rabell; Dr. Narciso Dávalos, Secretario.

DONDE VOTARAN LOS INSPECTORES ELECTORALES

República de Cuba
Junta Central Electoral
Seretaría

Dr. Narciso Dávalos y Ponce de León, Abogado y Secretario de la Junta Central Electoral.

Certifico que la Junta Central Electoral en sesión celebrada el día cinco de octubre de mil novecientos veinte y seis, tomó, entre otros, el siguiente acuerdo:

Considerando que mientras en una parte del Código Electoral se procura por distintas disposiciones que el ciudadano intervenga en la cosa pública emitiendo su voto, en otra crea la institución de Inspectores Electorales, cuyo nombramiento debe recaer precisamente en electores; y por ello cuando la encomienda que se le encargue al inspector nombrado deba cumplirla en Colegio Electoral dentro del mismo Municipio, pero distinto al en que estuviere inscrito claro está que se le priva de ese derecho que al propio tiempo es un deber.

Considerando que el propio Código Electoral tiene en cuenta respecto a otras personas, la imposibilidad de votar en el colegio en que se encuentran inscritas, según se observa en su artículo ciento sesenta donde dispone la manera de llevar a efecto la votación, y como el fundamento que seguramente ha tenido en cuenta el Legislador para que esas personas puedan votar, no es distinto al que existe en cuanto a los Inspectores y es regla de hermenéutica jurídica que constituye ya una máxima constante aplicada por los Tribunales la de que "donde existe la misma razón debe aplicarse la misma disposición" la Junta cree de su deber, de conformidad con lo dispuesto en el artículo ciento cincuenta y dos del Código Electoral, dictar la siguiente

INSTRUCCION GENERAL
Serie "A" Número ciento siete

Cuando los Inspectores Electorales fueren designados para prestar sus servicios en un colegio electoral enclavado en el mismo Municipio, pero distinto al en que esté inscrito y en el cual deba emitir su voto y no le fuere posible trasladarse a este último para votar, podrá depositar su voto en el colegio en que estuviere actuando, realizándose la operación en la forma prevista, para otros electores, en el artículo ciento sesenta del Código Electoral.

Firme que sea esta Instrucción, publíquese en la "Gaceta Oficial" y comuníquese a las Juntas Provinciales Electorales para que a su vez lo hagan a sus Municipales respectivas. (Fdo.) Marco Aurelio Cervantes; Francisco Llaca y Argudín; Oscar García Montes; M. Díaz Cruz; Dr. E. Gronlier."

Y para su publicación en la "Gaceta Oficial" de la República en cumplimiento de lo acordado por la Junta expido la presente en la Habana, a 14 de octubre de 1926.

Dr. Narciso Dávalos,
Secretario de la Junta C. Electoral

ACTIVIDAD DEL GOBERNADOR

Durante el día de ayer permanecieron en el Círculo Provincial de Galiano 66 dándole los últimos toques y trasmitiendo las últimas recomendaciones y órdenes el Director de la campaña del Sr. Antonio Ruiz, el Senador por esta Provincia comandante Alberto Barreras, el Gobernador Sr. Ruiz, el Gobernador interino Sr. Ernesto López, el Tesorero del Gobierno Provincial Sr. Luis Betancourt, así como también el Dr. Felipe González Sarrain, que ha realizado desde los primeros días de esta campaña electoral una ardua labor en los importantes trabajos que ha llevado a cabo como organizador de los trabajos que en esas oficinas electorales se han efectuado.

En esa labor han sido auxiliados los significados jefes liberales por los Sres. Alejandro Fernández, Mariano Ruiz de Alejo, Fernando Reboul, Adalberto Cantón y otros.

Según transcurren las horas y se acerca más la hora de que las urnas digan los que saldrán victoriosos en la actual contienda cívica, tanto el comandante Barreras, como el Sr. Antonio Ruiz, están más convencidos y confiados que el triunfo liberal en la Provincia de la Habana está asegurado por miles de votos.

Los directores de la campaña provincial del liberalismo estuvieron ayer recibiendo noticias de todos los Términos y en los 25 con que cuenta la Provincia de la Habana, acusaban una franca mayoría a favor del Partido Liberal, pues la Capital según los datos que existen se ganará por cerca de 4 mil votos.

En todas partes entre el cuerpo electoral existe un verdadero entusiasmo por acudir a las urnas, y todo está listo para ello esperándose solo la llegada de los primeros claros del día de hoy para que los ciudadanos, ordenada y cívicamente acudan a los Colegios, con la seguridad absoluta de que el Gobierno les brinda a todos garantías por igual, y que desea unas elecciones pacíficas y honradas.

LOS MIEMBROS POLITICOS CONSERVADORES DETENIDOS EN GUINES

El señor "Paco" Prieto y otros elementos del conservatismo habanero visitaron en la tarde de ayer al Secretario de la Presidencia doctor Viriato Gutiérrez, protestando de la detención de los Miembros Políticos del Partido Conservador en la Villa de Güines, acto realizado en el día de ayer por la Policía Municipal de aquel término.

El doctor Gutiérrez que les atendió prometió actuar sobre el particular.

LOS CONSERVADORES EN CIEGO DE AVILA AL RETRAIMIENTO

Nos comunica nuestro Corresponsal en Ciego de Avila, que los conservadores en la víspera de las elecciones anuncian ir al retraimiento, sin motivo alguno para tal medida, la que ha sido acordada extraoficialmente por el directorio y anunciada al pueblo por hojas sueltas.

El orden en Ciego de Avila es completo, agrega nuestro Corresponsal, y se espera la celebración de unas elecciones ejemplares en que estarán garantizados los derechos de todos los ciudadanos. Y nos dice más, que los conservadores, en gran número, no obedecerán el acuerdo, pues no ha habido en Ciego de Avila atropellos ni coacciones. La Junta Electoral Municipal viene actuando activamente y cubriendo las vacantes de los conservadores que se fingen enfermos o abandonan la municipalidad con la intención marcada de obstruccionar, lo que no lograrán según ha hecho público la Junta Electoral del citado término.

JOSE MARIA DE LA CUESTA ACTUANDO

El candidato liberal a la Alcaldía de la Habana, señor José María de la Cuesta, que desde hace algunos días venía sufriendo un ataque gripal que le mantenía recogido en sus habitaciones particulares, ha abandonado estas en la tarde de ayer, la que dedicó a recorrer los centros políticos todos.

Durante parte de la noche el señor Cuesta estuvo dirigiendo personalmente los trabajos electorales de su campaña.

CONSERVADORES DE CAMAGUEY EN "EL TELEGRAFO"

En el Hotel Telégrafo, de esta ciudad se encuentran hospedados numerosos elementos del Partido Conservador en el legendario Camagüey.

En la tarde de ayer tuvimos la oportunidad de verles reunidos en la Sala de dicho establecimiento comentando la situación conserva-

(Continúa en la pág. CUATRO)

EN ALQUIZAR SE HACEN ASCENDER A MAS DE TRES MILLONES DE PESOS LAS PERDIDAS CAUSADAS POR EL HURACAN

El taller de despalillo de Cipriano González ha sufrido pérdidas por valor de $200.000; "La Casa Grande" por valor de $14.000 y así por el estilo los demás. Pérdida total de cosechas. Comité de auxilio

Octubre 30 de 1926.

Escribimos de nuevo sobre el mismo tema: el ciclón; y lo hacemos porque Alquízar necesita que se le ayude, que al igual que en otros pueblos de la provincia se labora por mejorar en lo posible la situación reinante, también este pueblo necesita de ello, puesto que ha sido uno de los más castigados por el huracán.

El Corresponsal ha tenido la idea de verlo todo para conocer la magnitud de los daños y por medio de las columnas de nuestro DIARIO vamos a darlo a conocer.

EL COMERCIO

El comercio de esta Villa ha sufrido mucho. La Casa Grande de los señores R. González y Co. ha perdido como $14,000; Los Italianos, tienda de víveres del señor Manuel Sánchez, destruída completamente con un valor de $9,000; La Nautilus, víveres del señor Francisco Iturralde, destruída, con un valor de $6,000; Las Palmas, de J. Monzón, víveres, pérdidas por valor de $8.000; El Fénix, zapatería, de Adolfo Garías, pérdidas por valor de $2,000; talabartería de Andrés Día, pérdidas por valor de $2,000; La Vizcaína, hotel, de Abraham Urrutia, pérdidas por valor de $3,000 y el despalillo del señor Cipriano González que tuvo pérdidas por valor de $200,000.

"La Casa Grande" uno de los establecimientos más antiguos de Alquízar, fundada en el año 1902, que sufrió enormes pérdidas a causa del huracan

En propiedades urbanas las pérdidas han sido enormes.

Nuestra iglesia fué destruída, pues al llevarse el techo la fuerza del viento, destruyó todos los altares entre ellos el del Sagrado Corazón de Jesús valuado en $15,000.

El 90 por ciento de las casas está destruído pues no hay una sola que no tenga desperfectos de consideración.

En el término rural, no ha dejado nada; fincas enteras arrasadas; el barrio de Guanimar y su playa fueron barridos.

Sin temor a equivocaciones puede darse un cálculo aproximado de las pérdidas en este término, tenemos la certeza que sobrepasa a tres millones de pesos.

Hasta ahora sólo han sido repartidas 880 raciones de comida, número insuficiente si se tiene en cuenta el estado de miseria de todo el término.

El Consejero Provincial señor Pedro Urra tuvo un gesto magnánimo, digno de encomio; repartiendo de su peculio $300 entre las familias más necesitadas del pueblo.

El teniente Doval, médico de nuestro Ejército y delegado de la Cruz Roja Nacional organizó el comité de esta Villa, compuesto por las siguientes damas:

Ana Dominica Toledo, presidenta.

Esperanza Quintana de Jacas, secretaria.

Señorita Esther Mohedano, tesorera.

Vocales: Evangelina Baralt de Méndez; Juana María Morales de Arce; Cristina Machado de Méndez; señoritas Silvia Baralt; María A. del Castillo; Consuelo Prieto; Lilia del Castillo; Ana Martínez y señora Angela de la Osa de Lera.

Este Comité ha recorrido el pueblo y el campo rindiendo una labor superior de sus fuerzas y hasta ahora tienen en lista más de 1500 familias necesitadas de ropa, frazadas, zapatos y comida. Urge pues que por los llamados a remediar este mal se envíen cuanto antes socorros para que ese comité pueda hacer efectiva su labor.

Alquízarr necesita de la ayuda de todos.

Llamamos la atención pues a los interesados en remediar tanto mal y pedimos para esta desdichada Villa, pan y ropas para estos desheredados de la fortuna que en hora aciaga han perdido cuanto tenían y hoy duermen a la intemperie sin pan y sin abrigo.

A las buenas almas y hasta nuestro honorable señor Presidente de la República, el general Machado, que tantas pruebas de su amor a Cuba da en estos instantes elevamos nuestra humilde voz en demanda de socorros para Alquízar.

Un olvido que subsanamos, la tienda de ropa del señor Manuel Avelino fué destruída calculándose las pérdidas en $10,000.—MENDEZ, Corresponsal.

Alquízar octubre 31 de 1926.

Aunque el corresponsal del DIARIO, señor Méndez, ha enviado ayer una completa y bien redactada información. la premura con que ésta fué redactada, por una parte, y la exagerada modestia de aquél por otra, le han hecho incurrir en algunas omisiones que me apresuro a salvar, por creerlo un acto de justicia, al menos en la parte que a él concierne.

—El Hotel Café Habana sufrió grandes pérdidas.

—El Hotel Café El Globo, resultó también con desperfectos de consideración a causa del temporal.

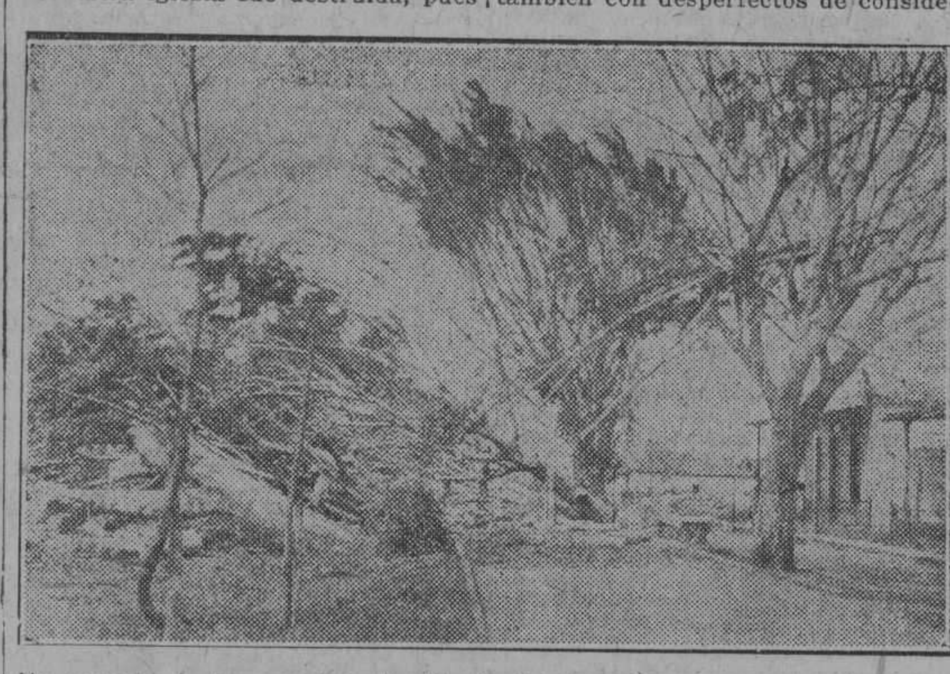

Un aspecto de la carretera de Alquízar obstruida durante varios días por los corpulentos árboles y postes caidos sobre ella

—El jefe de Bomberos de esta localidad, señor Justo Méndez, corresponsal del DIARIO DE LA MARINA, puede decirse que ha sido el héroe de la triste jornada, pues llevó el cumplimiento del deber hasta límites pocas veces igualados. Abandonando hogar, esposa e hijos, tan necesitados de auxilio como los mismos a quienes iba a socorrer, fué verdadera providencia para el atribulado vecindario, acudiendo a todas partes, incansable, con un desprecio de la propia vida rayano en el heroismo. Alquízar se dispone—haciendo un acto de justicia—a demostrarle su agradecimiento.

El señor Méndez fué eficaz y valientemente auxiliado por sus compañeros Daniel Lera, José A. Rubido, Trinidad González y el insustituíble jefe de policía, señor Santiago Bomege, con los guardias a sus órdenes.

NOTA SIMPATICA

La dió el señor Juez Municipal doctor Agustín Romero, al que sorprendió el temporal en la costa en compañía del secretario señor Ricardo García, no aceptando la oferta de una casa para pasar allí la noche, al enterarse de la proximidad del ciclón, pues su deber lo llamaba en el pueblo, en el que prestó con su sola presencia inapreciables servicios al vecindario, evitando se cometiesen los desórdenes propios de estos casos.

A caballo, bien entrada ya la noche y el temporal llegaron a Alquízar y desde temprana hora, con desprecio de sus vidas recorrió el pueblo dictando medidas y animando al vecindario.

El elogio al recto y celoso funcionario es unánime. Parece que ha sido providencial lo ocurrido, pues la casa que le brindaban en la costa para pasar la noche, fué totalmente derrumbada por el huracán.—RAMON GONZALEZ, Especial.

LAS REPARACIONES EN EL SERVICIO TELEFONICO LOCAL Y DE LARGA DISTANCIA

SERVICIO LOCAL

El 90 por ciento de los teléfonos locales de la Habana se encuentra funcionando, continuándose las reparaciones de los afectados por el ciclón, a razón de 1200 teléfonos diarios. Se espera que el servicio local de la Habana quedará completamente restablecido a fines de la entrante semana.

El cable telefónico submarino que une los teléfonos de la Habana con los de Casa Blanca comenzó a funcionar en el día de ayer, prestándose el servicio a todos aquellos teléfonos que no hayan sido interrumpidos por el ciclón en dicho barrio y en la Cabaña.

SERVICIO DE LARGA DISTANCIA

El servicio de larga distancia entre la Habana y las provincias de Matanzas, Santa Clara, Camagüey, Oriente, y en la Provincia de la Habana con Aguacate, Jaruco y Campo Florido, comenzó a funcionar ayer.

Antes del sábado de la entrante semana estará listo este servicio con la provincia de Pinar del Río y con la parte sur de la provincia de la Habana.

DROGUERIA SARRÁ LA MAYOR
SURTE A TODAS LAS FARMACIAS. ABIERTA TODOS LOS DIAS Y LOS MARTES TODA LA NOCHE.

PARA CATARROS JARABE MARGARIS
A. FOURIS-PARIS.

A los Dueños de Farmacias

Rogamos a todos los señores dueños de Farmacias, cuya dirección, teléfono y día de turno no esté correcta, nos remitan inmediatamente la nota de las alteraciones que esta relación debe sufrir. Este servicio es absolutamente gratis, para todas las:

FARMACIAS DE TURNO

LUNES

Dirección.	Teléfono
HABANA	
San Lázaro y San Francisco	U-2415
Consulado y Genios	A-4404
San Lázaro y Manrique	M-8783
Desagüe y M. González	U-3229
Habana y Cuarteles	A-2890
Suárez y Esperanza	A-2312
Ayesterán y Bruzón	U-1519
Pozos Dulces y Lugareño	U-1439
San Miguel y Manrique	M-1977
Gervasio y Concordia	A-4240
Monte entre Castillo y Fernandina	A-7609
Infanta esquina a Llinás	U-4398
Neptuno y Soledad	U-1693
Mazón esquina a San José	U-2869
Neptuno No. 2	A-7984
Dragones número 86	A-7677
Monte número 60	A-5994
Animas número 36	A-5443
Obispo número 30	A-2121
Muralla y Villegas	A-3386
Egido número 57	A-1288
Monte número 172	A-2991
Belascoaín número 227	A-5089
JESUS DEL MONTE Y VIBORA	
Santos Suárez y San Julio	I-4158
Avenida de Acosta y J. A. Saco	I-1984
Concepción número 196	I-5198
10 de Octubre número 546	I-2027
San Mariano número 84	I-7035
Correa número 2	I-2516
10 de Octubre número 143	A-5936
Gertrudis 41 esq. a 3ª, Víbora. Telf.	I-6083
Parque de Santos Suárez. Teléfono	I-5555
CERRO	
Cerro y Lombillo	A-3255
Churruca y Santa Teresa	I-2650
LUYANO	
Luyanó 3, esquina de Toyo	I-1237
Calzada número 39, Puentes Grandes	I-3264
Santa Felicia s/n.	I-3648

SE suplica a los señores propietarios de Farmacia, notifiquen el cambio de teléfonos a su debido tiempo.

M.E.C.D. 2016

QUEJAS DE SUSCRIPTORES
Departamento Central: Habana, M-8404. Agencias: Cerro y Jesús del Monte, I-1994; Marianao, Columbia, Almendares, Buen Retiro, Quemados y Pogolotti, F.O-7090.

DIARIO DE LA MARINA

ASSOCIATED PRESS
Esta Asociación es la única que posee el derecho de reproducir las noticias cablegráficas y la información local que en este DIARIO se publiquen.

Carta de Londres

COMERCIO Y HACIENDA BRITANICOS

(Por Robert Mackay)

"SAFETY FIRTS" (La seguridad antes que todo) es un estribillo familiar en todos los países de habla inglesa. Existe en Londres un Consejo potente y representativo que ha invertido cientos d libras esterlinas en popularizar este adagio. El fin para que existe el Consejo es la prevención de accidentes en este mundo moderno tan lleno de vehículos se les aconseja anteponer la seguridad a la velocidad. Nada se ha de dejar al azar. La seguridad antes que todo.

Ahora bien, aunque este estribillo ha sido—como no podía menos—tomado a chacota por algunos, la intención del Consejo es excelente. Es más; puede afirmarse que el Consejo es la encarnación del espíritu que ha animado siempre a la Industria británica. No hay seguramente otro país donde la santidad de la vida humana y el deseo de evitar los accidentes inseparables de la industria moderno hayan rayado tan alto.

Una larga serie de Leyes relativas a las fábricas y de Reglamentos del Ministerio del Interior para el aislamiento de las máquinas y otras medidas preventivas son testimonio del ideal que se resume en la expresión "la seguridad ante todo".

En las minas de hulla de la Gran Bretaña hay empleado un gran número de hombres—los hombres de la seguridad (safety men) cuya única misión es asegurar la seguridad en las minas y por consiguiente la salud y la seguridad personal de los mineros. Estos "safety men" corren con todo lo relativo a los peligros de inundaciones, de emanaciones de gases peligrosos, derrumbamientos de tierra etc. Aun hoy, diez y ocho semanas después de empezada la huelga en las minas británicas, esos hombres siguen ejerciendo sus funciones, manteniendo las minas en estado de seguridad y en buen orden para que en el momento en que termine la huelga se pueda inmeditamente reanudar la extracción. Y un hecho significativo es que esta labor de "seguridad" se lleva a cabo de perfecto acuerdo entre los patronos y los mineros. Los patronos no sacan dividendos ni los mineros cobran jornales durante esta prolongada disputa; pero "la seguridad ante todo" es el principio que rige en esta gran Industria básica de la Gran Bretaña.

Sin embargo, donde el estribillo "safety first"—la seguridad ante todo—es más necesario y donde más alto se lo proclama es en el departamento de locomoción y transporte. Con el enorme aumento en el número de vehículos a motor el número de accidentes en calles y carreteras ha aumentado considerablemente y ni la gran actividad desplegada por la policía que regula el movimiento vehicular en las calles, ni los millones gastados en el ensanche y el mejoramiento de las vías públicas han conseguido reducir materialmente de cifra de accidentes. El problema, sin embargo, está siendo objeto de constante atención por parte de las autoridades.

En este mismo orden de ideas no dejan de tener interés los datos relativos a otros sistemas de transporte dentro del mismo Reino Unido. No hace mucho el Ministerio de Transportes publicó una Memoria relativa a la seguridad que ofrece el viajar por ferrocarril en este país. Los resultados son notabilísimos. Solo un pasajero de los 1,700,000,000 que viajaron durante el año 1925 perdió la vida en un accidente de ferrocarril. De muchos años a esta parte el servicio de ferrocarriles británicos se ha distinguido por la inmunidad contra accidentes serios y pérdida de vidas en gran escala. Este notable "record" no se consigne, naturalmente, sino mediante el gasto de cantidades importantes que aseguran el perfecto funcionamiento de los trenes. El mantenimiento de un buen servicio de señales cuesta a los ferrocarriles británicos nada menos que £2,000,000 anuales. Entre otras cifras interesantes dentro del mismo orden de ideas citaremos; Renovación y mantenimiento de las vías permanentes: costo medio anual £13,000,000. Mantenimiento y reparaciones de locomotoras y material rodante £24 millones anuales; servicio de señales, sueldos y jornales £6 millones anuales. Cada año va en aumento el empleo de sistema automáticos con el fin de eliminar el riesgo que lleva consigo el elemento humano.

Anterior al transporte por ferrocarril es el transporte por mar y en relación con éste el "record" de la Gran Bretaña es asimismo elevado. No es necesario, ni contamos con espacio suficiente, referir nuevamente la historia de la adopción de la línea de Plimsoll en todos los barcos mercantes británicos, o sea la línea que impedía el cargar excesivamente los barcos. El alto grado de seguridad necesario antes de que el Lloyd—la gran Corporación de Aseguradores—conceda un Certificado de navegabilidad ha dado por resultado que el símbolo "A. I." sea en toda la redondez de la tierra el equivalente de la expresión "de primera clase". Todos los buques para pasajeros están obligados por la ley a tener una instalación de radio telegrafía y a llevar a bordo un operador competente. Este ha contribuido grandemente a la disminución de naufragios y accidentes hasta el punto de que disminuye de año en año el tonelaje de barcos perdidos. Durante el año pasado la pérdida de vapores y barcos a motor subió a 130,070 toneladas y, naturalmente, la proporción correspondiente a la Gran Bretaña fué grande, debido al gra ntonelaje de su marina mercante.

Aún el más joven de los sistemas de transporte la aviación, acusa notable mejoramiento. Este mes se ha celebrado el séptimo aniversario del servicio británico aéreo por encima del Canal de la Mancha: el primer expreso aéreo para pasajeros voló desde Hounslow (Oeste de Londres) a París en 25 de Agosto de 1919. El aparato era pequeño y para dos pasajeros; era un aeroplano de guerra convertido, de 360 caballos vapor. Los más recientes aeroplanos de línea (air liners) de la empresa Imperial Airways Limited, una Compañía británica dedicada a transporte aereo, tienen capacidad para 26 viajeros y cada uno lleva tres motores de 400 caballos.

El "record" de esta empresa, en lo tocante a seguridad, es elevado. Durante el año terminado en 31 de Marzo de 1926 ningún aeroplano de la Imperial Airways Ltd. sufrió serio accidente. En ningún aeroplano o aeronave registrada en las islas británicas sufrió daño alguno ningún pasajero. A ninguno de cuantos están al tanto de la meticulosidad con que el material es examinado a intérvalos regulares podrá sorprender este magnífico "record". El viajar por el aire en aparatos británicos es según toda apariencia el más seguro: pero esto no es extraño, pues la Compañía Imperial Airways tiene fe y pone en práctica el principio de "Seguridad ante todo".

SIENTENSE TEMBLORES DE TIERRA EN LA ISLA DE LUZON, FILIPINAS

MANILA, octubre 31.— (U. P.)— Varios de los sismógrafos de Manila han registrado hoy cuatro temblores de tierra, de los cuales uno se sintió intensamente en la Isla de Luzón. Los temblores comprendieron un período de veinticuatro horas, pero de ellos uno solo produjo ansiedad en el público, y ocurrió a las seis de la mañana.

PARISINA

Espejo de las elegancias parisienses. La más chic, elegante y lujosa de todas las publicaciones.
El 4o número se acaba de recibir.

RESUMEN:

Editorial:. — "Herbario Romántico", por el Vizconde de Lascano Tegui. —"La casa de la Condesa de Ségur" (Cecile Sorel) por Don Jaime.— "Vida Parisiense". — Amor que claudica", por C. D. Battember. —"Una apoteosis de la toilette", Las 50 mujeres mas bellas y mejor ataviadas de París, por Mauricio de Valerie.— "Los Presidentes que pasan" (Don Francisco de la Barra.) —"Un profesor de Danismo", por León Pacheco. —Las celebridas parisienses" (Una hora de intimidad- con Mme. Huguette Duflos y Mlle. Jane Marnac, por Marcy Ducray.— "Las elegancias de Deauville' por Therese Clemenceau— 'Caricaturas", Por Toño Salazar. —"La vida entre bastidores", por E. Gómez Carrillo — "Nuestras bellas artistas".— "Junto al Cantábrico", por Francois G. de Cisneros. — "La América Latina ante el periodismo francés". —Retratos y acuarelas de las más distinguidas damas y señoritas de la sociedad cubana. De venta en las principales librerías. Almacenes de "El Encanto" y "Fin de Siglo". Pida que le suscriban o le sirvan la colección completa de esta preciosa publicación al TELEFONO: A-9885.

Representantes:

"PARISINA"

Amargura (Marta Abreu) 11

HABANA

RIÑEN A TIROS UNOS LADRONES EN EL INTERIOR DE UNA LUJOSA CASA

DETROIT, octubre 31.— (A. P.) —Amis Curriffe, uno de los criminales que participó en el asesinato del chofer de un camión de correos en el robo de más de ciento cincuenta mil pesos cometido en Elizabeth, (Estado de Nueva Jersey), el 14 del actual fué muerto hoy durante una riña habida entre miembros de una partida de ladrones en una elegante casa de apartamentos de esta ciudad.

En las primeras horas de la mañana se llamó a la policía de dicha casa, informándole haberse hecho allí algunos disparos. Se personaron los policías, y al tocar a la puerta de un apartamento la abrió uno de los ladrones, que inmediatamente rompió fuego contra los agentes del orden, matando a uno instantáneamente e hiriendo al otro. También resultó herido un vecino de dicho edificio que acompañaba a los policías. El policía herido respondió al fuego y mató a su atacante.

Dentro del apartamento se encontraron muertos a Cunnife y a una mujer que estaba acostada. El primero tenía dos heridas de bala, y la segunda siete.

En el comedor se encontró el resto de varias botellas de champagne y rasgadas sobre el suelo unos diez mil pesos en papel moneda. Se creo que los bandidos se fueron a las manos al discutirse la distribución del dinero, que al decir de la policía pertenece a lo robado en Elizabeth.

La policía buscaba a Cunnife por dos asesinatos en Nueva Jersey y por el robo de un banco y un asesinato en Bellemore, Estado de Long Island.

La identificación de Cunnife pudo establecerse mediante la impresión dactilográfica y las medidas sistemas Bertillón. Al principio, se creyó que se trataba de Bum Rogers, notorio criminal neoyorkino y cómplice de Cunnife, pero las medidas Bertillón sirvieron para esclarecer la verdad.

EL COMANDANTE CUBANO FELIX PEREIRA LLEGA DE ALEMANIA

NUEVA YORK, octubre 31.— (A. P.)—El comandante Félix Pereira, delegado de Cuba al Congreso Internacional de la Policía que se acaba de celebrar en Alemania, llegará mañana a este puerto, acompañado de su esposa, a bordo del vapor "Muenchen" de la línea North American Lloyd, que trae ochocientos veinticinco pasajeros de Bremen, Cherburgo y Queenstown. Pasará varios días en esta ciudad antes de embarcar de regreso para la Habana.

"CHINA PARA LOS CHINOS", ES HOY EL GRITO DE GUERRA QUE RESUENA POR LOS AMBITOS DE LA GRAN REPUBLICA

El boycot establecido por los chinos contra el comercio de Cantón ha sido el primer contratiempo serio sufrido por los comerciantes extranjeros que tienen sus negocios en China

REBELDIA CHINA CONTRA LA INFLUENCIA INGLESA

Actualmente, cuando un industrial se ve precisado a emplear la fuerza para subyugar a sus obreros en huelga, el pueblo toma venganza inmediata declarando el boycot, muy efectivo

SHANGHAI, octubre 31.—(North American Newspaper Alliance). — Los centros comerciales en China están en las ciudades de Mukden y Darién, en Manchuria; en Shanghai, Nanking y Hankow, en el centro, en el valle del río Yangtse y sus tributarios; y en el sur, se reconcentra en Hongkong y en Cantón.

El boicot establecido por los chinos contra el comercio de Cantón fué el primer contratiempo serio sentido por los comerciantes extranjeros en China. Actualmente, los mismos cantoneses amenazan el comercio de Hankow, cortando así la entrada a Shanghai, en la misma forma que anteriormente lo hicieran con Hongkong.

La rebeldía de los chinos contra la influencia inglesa se hace evidente en todas partes. Mientras los chinos se contentaban con hacer resistencia física y de cuando en cuando fusilaban unos cuantos soldados y comerciantes extranjeros, las potencias los dominaban fácilmente, imponiéndose por la fuerza de sus soldados. Pero ahora todo es distinto. Un industrial se ve precisado a emplear la fuerza para subyugar a sus trabajadores en huelga, y la población inmediatamente toma venganza, declarando el boicot. La solidaridad china es admirable.

Los extranjeros emplean también el arma poderosa del boicot. El otro día, el jefe militar de Shantung impuso una contribución exorbitante sobre los licores que se importaron en la provincia. Los extranjeros del puerto de Tsingtao protestaron, pero el caudillo chino no les hizo caso. Animado por el éxito del jefe de Shantung, el Gobierno revolucionario de Cantón al declarar el boicot a las mercancías inglesas prohibió la entrada de productos petroleros por el río, sin tener en cuenta su país originario, y estableció una especie de monopolio que comerciaba con los productos extraídos del petróleo.

En venganza, las tres compañías petroleras principales, la Standard Oil, la Texas Company, y la Asiática, las dos primeras norteamericanas y la tercera inglesa, rehusaron vender sus productos al Gobierno revolucionario, prefiriendo encomendarlos a los contrabandistas, que los llevaban a la provincia de Kwantung, manteniendo así una competencia con el monopolio oficial.

Durante algún tiempo, las tres citadas compañías y sus aliados los gabilleros y contrabandistas tuvieron éxito, consiguiendo que el Gobierno perdiese algún dinero. Pero, en vez de ceder, el Gobierno revolucionario comenzó a introducir petróleo de calidad inferior traído de Rusia. Abarató el producto, y ahora las tres corporaciones, asustadas ante el cariz que toman las cosas, han entrado en un convenio con el Gobierno, mediante el cual tienen que pagar derechos de importación diez veces mayores que antes del boicot.

Hace algunos años, si el Gobierno hubiese establecido derechos exagerados las potencias extranjeras hubieran en seguida enviado sus armadas a los puertos chinos hubieran ocupado los puertos y abolido los derechos, exigiendo fuertes indemnizaciones para proteger a las corporaciones y obligando a los chinos a sostener de su trabajo a los soldados de las potencias que fuesen necesarios para la exacción de dicha indemnización.

Hoy, los ministros de las potencias se ven obligados a presentar sus protestas a Chang en Tsingtao, y éste, si llega a recibir tales protestas, las consigna sin demora al canasto de papeles inservibles.

Por lo que hace a Hongkong, hace ochenta años que los comerciantes ingleses vienen trabajando en la estructura económica de esta ciudad. Sin embargo, parece que la revolución la destruirá en menos de un año.

La concesión extranjera en Cantón está en la Isla de Shameen, unida a la ciudad por medio de un puente. Los chinos iniciaron un ataque a esta concesión y la policía extranjera, apoyada, por una fuerza de marinos ingleses, se atrincheró junto al puente para impedir la celebración del ataque.

Los chinos llegaron al puente y permanecieron allí algunos momentos, pero al notar la actitud bellicosa de los marinos ingleses, creyeron más prudente volver a sus hogares. Sin saber cómo, partieron varias descargas de las trincheras, y cuando se aclaró la humareda había 52 muertos y 117 heridos.

Los chinos dicen que los marinos hicieron fuego sobre un grupo de hombres, mujeres y niños indefensos, y que para impedir mayor mortandad tuvieron que hacer resistencia. Los marinos por su parte alegan que unos chinos del grupo hicieron los primeros disparos. En las filas inglesas había un oficial naval norteamericano, que también atribuye los primeros disparos a los chinos.

Se dice que los chinos habían montado ametralladoras en los edificios adyacentes al puente, y que varios agitadores rusos habían venido de Cantón con el fin de provocar el conflicto. Durante varias semanas, no cesaron los oradores callejeros, arengaron al pueblo a tomar las armas contra los extranjeros.

Todavía no se sabe si quien hizo el primer disparo fué algún adolescente chino, poseído de excitación patriótica, o si fué algún soldado británico que en un momento de nerviosidad dejó escapar el tiro. Sólo se sabe que tan pronto como la primera ametralladora rompió el fuego, los dos bandos se acribillaron a balazos. Lo raro del accidente es que los muertos y los heridos eran todos chinos.

Estas matanzas han traído por resultado intensificar el boicot contra los extranjeros y aumentar el odio que los chinos tienen hacia los ingleses, los norteamericanos y los japoneses, a quienes acusan de querer arrebatarles su soberanía.

Según va pasando el tiempo, el número de Cantón va aumentando la suma ya crecida que hace meses exigen de la Gran Bretaña como indemnización por las vidas de chinos que han perecido bajo el fuego de las ametralladoras inglesas. Y mientras las autoridades navales inglesas continúen negándose a pagar dicha indemnización y a retirar sus marinos, los comerciantes extranjeros sufren cada día más los efectos de la guerra económica.

En días ya pasados, dos o tres cañoneros y media docena de regimientos eran suficientes para que China accediese a las demandas de las potencias extranjeras. Pero hoy los chinos han aprendido a defenderse, y a pesar de las diversas facciones que se mantienen continuamente luchando unas contra otras, el extranjero sabe que China es una nuez dura de pelar. Muchos creen que el mejor medio de resolver el problema es obligar a los chinos por medio de la violencia. Estos elementos continuamente intrigan y combinan planes para obligar a los gobiernos de sus respectivos países a intervenir militarmente en los asuntos internos de China. Pero afortunadamente hay otro elemento, compuesto, generalmente, de comerciantes pequeños establecidos por largo tiempo en China, que cree lo mejor tratar a los chinos con cortesía y delicadeza.

Mientras tanto, la idea nueva de "China para los chinos", gana ascendencia a pesar de la presencia de los buques de guerra norteamericanos, ingleses y japoneses. La amistad con Rusia acrecienta, y el odio contra los caudillos desordenados protegidos por las potencias traerá el día menos pensado una revolución general que seguramente ha de transformar a China por completo.

No está lejano el día en que los chinos se unan, y no solamente expulsen al extranjero de sus playas, sino que xenofobia ocasionada por las humillaciones, los insultos, los vejámenes sufridos por tantos años, se manifiesten en forma militar y cuatrocientos millones de amarillos educados en la guerra hagan temblar al mundo blanco.

INGLATERRA NO QUIERE ABANDONAR A NORTE AMERICA EL MERCADO DE CARNES CONGELADAS

LONDRES, octubre 31.— (U. P.) —Está a punto de estallar una guerra industrial entre firmas inglesas y norteamericanas por el dominio de los mercados mundiales de carnes congeladas, según se desprende de la noticia de la inminente fusión de las industrias inglesas de esta clase.

Se abriga aquí la confianza de poder juzgar los planes de las compañías norteamericanas para dominar todo este negocio, que aquí reviste relativa escasa importancia. Se asegura que las industrias inglesas pondrán en juego todos sus recursos, que son comparativamente pequeños, para presentar un frente unido contra las gigantes industrias de los Estados Unidos.

Las firmas inglesas estiman que mediante una fusión quedaría en situación mejor de la que sufrieron hace año y medio al iniciarse la controversia angloamericana sobre los mercados mundiales de carne. Se calcula que esa lucha ha costado ya a las industrias inglesas afectadas cincuenta millones de dólares y que ha revestido uno de los caracteres más duros que registra la historia industrial del mundo.

Las industrias norteamericanas están representadas por los Armours, Swifts y Wilsons, en tanto que las inglesas representan a los intereses Vestey, a la Smithfield and Argentine Meal Co., la Englis and Dutch Meal Company y la River Plate British Cº and Continental Meal Company.

Como resultado de la lucha en el mercado de Smithfield, los empacadores norteamericanos han lanzado un diluvio de carnes para arrasar con la competencia. La lucha siguió a la ruptura de negociaciones entre las compañías afectadas en la Argentina, que intentaron regular el tanto por ciento de carnes que cada una podría suministrar.

Se considera que la debilidad de la posición inglesa haya determinado el fracaso de las firmas para llegar a un acuerdo, mientras que las tres grandes compañías norteamericanas trabajan de acuerdo.

LAS DISENSIONES ENTRE LOS COMUNISTAS RUSOS

MOSCU, octubre 31.— (A. P.)— El señor Modviereff, ex presidente del Consejo de Ministros del Gobierno revolucionario de Vladivostok, y Alejandro Shliaenikoff, ex comisario bolsevista del Trabajo, quienes desde 1920 han sido jefes de la oposición de los obreros dentro del partido comunista, han seguido el ejemplo de Trotzki y Zinovieff y han firmado un documento en que cantan la palinodia expresando pesar por los males de su obra facciosa.

Con esto ha podido la mayoría comunista declarar que toda oposición ha muerto. Ahora bien: se observa que ni Trotzki, Zinovieff y Kameneff, ni los demás miembros de la izquierda, han renunciado a sus principios o teorías, sino solamente a los medios escogidos para propagarlas. Esto y su extraño silencio en la asamblea del partido comunista, actualmente reunida en el Kremlin, causa desconcierto entre los líderes comunistas.

Una comisión tardará veinticinco años en determinar si es verdad que el continente americano se hunde

NUEVA YORK, octubre 31 (A. P.)—En esta semana un grupo de sabios iniciará la labor, que tardará veinticinco años en terminarse, para determinar si el continente norteamericano está hundiéndose en la proporción de un octavo a un cuarto de pulgada al año.

Son muchos los geólogos que creen que el continente se hunde en la proporción de uno o dos pies cada siglo, y para precisar la certeza de esto se harán estudios especiales en las costas del Atlántico, colocándose al efecto medidas en la Bahía de Jamaica. en el Estado del Maine y en San Juan.

El Profesor Douglas W. Johnson de la Universidad de Columbia, ha manifestado hoy que el comité designado al efecto por el Consejo Nacional de Investigaciones ha terminado los planes para sus estudios en tres lugares distintos. Los departamentos de Costas y de Geodesia de los Estados Unidos y los negociados de muelles, plantas y estructuras de la ciudad de Nueva York, cooperarán en estos trabajos, a los cuales se espera rinda también su concurso el Gobierno canadiense, sobre todo para los trabajos en San Juan.

Agrega el Profesor Johnson que aunque la mayoría de los geólogos creen que el continente se hunde en la forma arriba dicha, otros estiman que el descenso del nivel terrestre se debe meras transformaciones en las costas, de origen puramente superficial.

EN NORTEAMERICA HABRA ELECCIONES MAÑANA, MARTES

En 33 estados se elegirán 37 senadores cuyos escaños ocuparon 30 republicanos y 7 demócratas

EXISTEN 96 SENADORES

También será mañana la elección de los 435 miembros de la Cámara de Representantes de Norteamérica

WASHINGTON, octubre 31.— (A. P.)—El martes se celebrarán elecciones en este país para elegir treinta y siete senadores en treinta y tres Estados, cuyos escaños ocuparon hasta ahora treinta republicanos y siete demócratas. La composición del Senado es de noventa y seis miembros, y la mayoría la forman cuarenta y nueve. Los republicanos cuentan con cincuenta y cuatro senadurías, los demócratas con cuarenta, los laboristas con una y existe otra vacante.

También se elegirán el martes los cuatrocientos treinta y cinco miembros de la Cámara de Representantes, y para cubrir dichos puestos van a la reelección doscientos veintiúno republicanos, ciento setenta demócratas, tres laboristas y dos socialistas. La mayoría de la Cámara la componen doscientos diez yocho votos. Los republicanos tienen doscientos cuarenta y seis escaños; los demócratas ciento ochenta y dos, los laboristas 3, los socialistas 2 y hay dos vacantes.

De las predicciones publicadas esta noche por los partidos nacionales las que hacen los demócratas parecen más concluyentes. Los jefes del partido no esperan menos que una victoria abrumadora que constituya algo así como una revolución contra el régimen republicano.

Los demócratas confían en ganar la mayoría del Senado, como resultado de la intensa campaña que han realizado durante el verano en un grupo de Estados, tales como Arizona, Colorado, Idaho, Illinois, Indiana, Kentucky, Maryland. Massachussetts, Missouri, Nevada, Nueva York, Ohio, Oklahoma, Oregón, Utah, y Wáshington. De estos diez y seis puestos, hasta hoy ocupados todos por los republicanos, los demócratas deben ganar nueve para lograr una mayoría senatorial.

Los republicanos contestan razonando que aunque algunos de dichos Estados puedan ser formalmente democráticos y dar mayorías democráticas, la mayoría de ellos son republicanos.

La situación de la Cámara popular no puede diagnosticarse tan fácilmente. Sus cuatrocientos treinta y cinco miembros con excepción de cuatro de Maine que fueron elegidos en septiembre, deben someterse a la prueba de los comicios el martes. Para ganar una mayoría sobre la oposición combinada, los demócratas deben apoderarse de treinta y seis escaños que ahora están en poder de los republicanos.

EL PRESIDENTE COOLIDGE DESEA QUE VOTEN TODOS LOS CIUDADANOS

WASHINGTON, octubre 31.— (A. P.)—El presidente Coolidge, en un mensaje que dirigió hoy al pueblo de los Estados Unidos, pide a todos los electores del país que asistan a los comicios mañana, martes, para votar. El propio Presidente irá al lugar de su antigua residencia en Northampton, Massachussetts, para depositar personalmente su boleta en la urna.

El mensaje de Mr. Coolidge dice: "Ningún elector debe abdicar su derecho soberano a tener gobierno propio negándose a emitir el voto en las elecciones del martes".

LAS TROPAS ENCARGADAS DEL ORDEN EN CHICAGO EN LAS ELECCIONES USARAN CAÑONES Y AMETRALLADORAS

CHICAGO, octubre 31. (U. P.)— Esta ciudad se convertirá en un campamento militar para evitar que se cometan violencias en las próximas elecciones. Los camiones que conduzcan material electoral a los colegios serán escoltados por fuertes destacamentos de tropas equipados con cañones, ametralladoras y bombas lacrimosas. La policía estará cumpliendo con su deber durante un número de doce horas, duplicándose el número normal de vigilantes del orden.

DISMINUYE EL CAPITAL INTERESADO EN EL COMERCIO RUSO

MOSCU, octubre 31.— (U. P.)— El capital interesado en el comercio ruso está perdiendo terreno como consecuencia de iniciarse en Rusia una nueva política económica. Alejandro Rikoff, presidente del Consejo de Comisarios del Pueblo, declaró en un discurso que el capital privado ha quedado reducido desde el veintidós por ciento en 1923 y en 1924, al nueve por ciento en 1925.

Los comercios de ventas al detalle han bajado del cincuenta y uno por ciento hasta el treinta y nueve por ciento en la presente estación.

DIA DE GRACIAS DEL COMITE PRO CUBA EN N. YORK

Se celebró una brillante fiesta religiosa en la católica iglesia de la Esperanza, y fué solemnísima

HOMENAJE HISPANO-CUBANO

Asistieron a los actos el cónsul Gral., del Pino, el cónsul Taboada y otras muchas personalidades

NUEVA YORK, octubre 31.—La celebración del "Día de Gracias" por el Comité Pro-Cuba, que tuvo lugar en la mañana de hoy en la iglesia de la Esperanza, resultó brillante y solemnísimo.

A pesar de la persistente y fastidiosa lluvia, un número considerable de personas de la colonia cubana asistió al acto cívico-religioso, llevado a cabo enteramente de acuerdo con el magnífico programa que se había preparado.

La misa y las ceremonias religiosas, en las que actuaron los Padres Adrián Brisson, Francisco García y José Zaldival, fueron muy solemnes; los acólitos vistieron el ro... je de las grandes solemnidades; hubo profusión de luces, cirios y flores.

Se ejecutaron el Himno Nacional de Cuba y el Himno del Comité, música y letra del pianista cubano José Fernández Velasco. El Himno "Pro-Cuba" fué también cantado admirablemente por la señorita Rosita Ponsini.

Luego fueron colocados los ramos de flores, obsequiados galantemente para la ocasión por el señor Dionisio Velasco, ante la imagen de la Patrona de Cuba; depositaron los ramos las señoritas que formaban la corte de honor.

Hízose el saludo de reverencia al pabellón cubano y al del Comité Pro-Cuba, apareciendo éste orlado con un crespón negro en señal de luto por la reciente calamidad caída sobre el pueblo cubano, demostrándose el sentimiento del Comité al haber inclinado su insignia hasta tocar el suelo, reverencia que sólo se hace en grandes ocasiones. Portaban las banderas los vocales señores Gerardo Walch, José Antonio Artola, Julio Martell y Plácido Vázquez.

El religoso español Amado López hizo el panegírico, recordando a España y a Cuba y hablando sobre las dos patrias con elocuente ardor.

A las ceremonias estuvieron presentes también el señor Felipe Taboada, cónsul general, y Mario del Pino, cónsul de primera clase de Cuba, además de otras preeminentes personalidades de la colonia y muchas damas que realzaron la solemnidad del importante acto.

MUERE EN ACCIDENTE UN AS DE LA AVIACION NORTE AMERICANA

WASHINGTON, octubre 31.— (U. P.)—Al descender violentamente su hidroplano en Hampton Roads, pereció hoy el teniente Frank H. Connan, as de la aviación naval de los Estados Unidos. De entre los restos del aparato se extrajo el cadáver del infortunado oficial, llevándosele a Hampton Roads.

Connan era uno de los más famosos aviadores de la marina de guerra norteamericana. La semana pasada estableció dos nuevos records extraoficiales a la velocidad de hidroplanos haciendo cuatrocientos cinco kilómetros por hora y luego cuatrocientos ocho kilómetros en vuelos sobre Long Island.

Connan fué designado entre los tres primeros pilotos que habían de competir en los torneos por la copa Schneider que se celebrarán el 11 de noviembre en Hampton Roads, y precisamente se hallaba practicando para esta justa cuando encontró la muerte. Había salido de la Estación Naval el sábado por la tarde, y por la noche del mismo día se le echó de menos.

Es el tercer aviador naval norteamericano que perece en accidentes de hidroplanos en los dos últimos meses. El primero fué el comandante Juan Rodgers, héroe del intento de vuelo Californa-Hawai hace un año y que pereció en agosto al caer su hidroplano en el río Delaware. El segundo, el teniente Harmon J. Norton, teniente de la aviación naval al igual que Connan, practicaba también para el torneo Schneider y pereció al caer en el río Potomac.

MOVIMIENTO MARITIMO

NUEVA YORK, octubre 31.— Llegados: Pastores, de la Habana y el Sonderbor, de Cárdenas.

BALTIMORE, octubre 31.— Llegó el Catahoula, de la Habana.

NUEVA ORLEANS, octubre 31.— Llegaron el Atenas, de la Habana; y salió el Niels R. Finsen, para Matanzas; Rama, para Cienfuegos; Carrahulle, para Cienfuegos; Parismina, para la Habana; Mumplace, para la Habana.

SAINT JOHN, octubre 31.— Salió el San Benito, para la Habana.

HOUDINI, EL FAMOSO "MAGO" QUE ASESTO GOLPES DE MUERTE AL ESPIRITISMO, FALLECIO A CAUSA DE UNA OPERACION

En muchas ocasiones expuso ante la opinión pública los fraudes del espiritismo, demostrando que era mentira. Desenmascaró a millares de medium y daba $10.000 al que hiciese algo que él no pudiera

SU ESPECIALIDAD ERA ABRIR CERRADURAS SIN LLAVES

Se comprometía a repetir cualquier experimento de un medium con solo sus fuerzas físicas, su agilidad y su conocimiento de la mecánica. — Fué eficaz colaborador de la policía americana

DETROIT, octubre 31. (A. P.)— Harry Houdini, el famoso mago, ha fallecido hoy. Este artista, que tenía probada su habilidad para librarse de cadenas y celdas en sus exhibiciones ante públicos de todas partes del mundo, ha rendido su vida después de la segunda operación que se le practicó con el fin de salvarle de los efectos de la peritonitis.

Houdini fué operado el lunes último de apendicitis. Aunque se sabía que el mago estaba enfermo cuando llegó a esta ciudad hace ocho días, nadie se había enterado de la gravedad de su mal hasta que sufrió un colapso al terminarse la primera representación que dió Houdini, a quien popularmente se le suponía oriental, nació en Wisconsin en 1874.

Su popularidad duró un cuarto de siglo. Comenzó su carrera como saltimbanqui, viajando por todo el mundo. En 1910 ganó el premio de la Asociación Australiana de Aeronáutica. Durante sus viajes por Asia se interesó por la magia y cambió su papel por el de mago.

Uno de sus desafíos públicos referentes a que podía duplicar o exponer cualquiera cosa que pareciera cosa de magia, fué aceptado por Raymond Bey, de Egipto, en agosto del año pasado. El egipcio había causado sensación permaneciendo en un ataúd sellado, bajo el agua, durante diecinueve minutos. "Cortas respiraciones y la conservación del oxígeno", fué la explicación que dió Houdini al fenómeno, dejándose encerrar en un ataúd donde permaneció noventa minutos.

Houdini contaba entre sus públicos la realeza de Europa y Asia. Escribió numerosos tratados para demostrar que el espiritismo es un fraude. Su libro "Un mago entre los espíritus" creó furor entre los espiritistas profesionales, por afirmarse e nél que las prácticas espiritistas eran "mentiras".

Houdini expuso a la opinión pública norteamericana los fraudes perpetrados por los llamados "medium espiritistas". Sostenía que los fenómenos producidos por dichos mediums de varias clases, hipnotistas, mesmeristas y fakires, eran falsos. Desenmascaró a centenares de mediums profesionales y ofreció diez mil pesos a cualquiera de ellos que produjera fenómenos que él no lograse repetir después sólo mediante su fuerza muscular y su agilidad, su resistencia física y su conocimiento de la mecánica. Hasta su muerte no se había visto en el caso de tener que pagar dicha suma.

Atacó duramente al espiritismo y particularmente a Sil Oliver Lodge. Escribió un libro para desenmascarar a "Margery", medium que ganó el premio de The Scientific American, manifestando que la comisión que dictó el laudo no había adoptado las debidas precauciones. Ayudó a la Policía de Nueva York a suprimir los negocios de muchos mediums y dió un curso ante la Academia de Policía sobre el descubrimiento de fraudes.

Una de las especialidades de Houdini era abrir cerraduras sin valerse de llaves. Su primer experimento de esta clase fué con un preso cuyo guardián había perdido las llaves de las esposas que le sujetaban. Después de librar al preso de las esposas, dijo que su habilidad sólo la conocían él, las esposas y el preso.

Houdini reunió bastante dinero para ir a Europa, donde alcanzó reputación.

Se dice que la biblioteca de Houdini en Nueva York es la más completa en materia de magia. Fué autor de muchos libros sobre el asunto y resultó elegido nueve veces presidente de la Sociedad de Magos de los Estados Unidos.

HAY 75 MILLONARIOS EN NORTE AMERICA

WASHINGTON, octubre 31.— (A. P.)—En 1924 había en los Estados Unidos setenta y cinco personas cuyas rentas excedían del millón de pesos anuales, según revelan las estadísticas del impuesto sobre ingresos dados hoy a la publicidad por la Secretaría de Hacienda.

Los rentistas entre el millón y los dos millones de pesos constituyen la mayor parte de los $7.369.788, que el año antepasado declararon el valor de sus ingresos y que son en total: $413.781, o sea el 32.75 por cien.

El núcleo principal de los setecientos cuatro millones de pesos pagados en dicho año por los contribuyentes lo aportó la clase de contribuyentes cuya renta oscila entre cincuenta mil y cien mil pesos. Estos pagaron $136.636.004 o sea el 19.40 por cien del total.

Los setenta y cinco millonarios declararon tener rentas netas por valor de $155.974.475 y pagaron $... 47.207.213, o sea el 6.70 del total. De esos millonarios tres tienen ingresos que exceden a cinco millones de pesos, tres entre cuatro millones y cinco millones de pesos, cuatro entre tres millones y cuatro millones de pesos, y quince entre dos millones y tres millones de pesos. Los que declararon el valor de sus rentas en 1924 representa el 6.56 por cien de la población, y tienen en conjunto ingresos netos por valor de $26.656.153.454.000. Como resultado del aumento de exenciones concedidas por reciente ley del Congreso, los contribuyentes de Nueva York, pagaron la mayor porción de este impuesto, con la suma de pesos... 236.774.567 o el 33.62 por cien del total. El segundo lugar correspondió a Pennsylvania con un porcentaje del 11.06. Los Estados de Nevada y Nuevo México contribuyeron con las proporciones más pequeñas, esto es, 0.03 del total.

Los ingresos netos per cápita en el año pasado fueron, en un cálculo, de $288.33 y el impuesto sobre la renta per cápita tambén, $6.27.

UN MARINO Y OTRO CANADIENSE RIVALIZAN EN HEROICIDAD

NEW YORK, octubre 31' (U. P.) El vapor noruego "Felix" capeó un terrible huracán en las costas de Nueva Escocia, que después de nueve horas de desesperada lucha logró salvar a los tripulantes de un bergantín de cuatro palos que se hundía hecho pedazos bajo la furia de olas como montañas. Cuando tomaba puerto el buque un vaportanque de petróleo de 800 toneladas se le abalanzó. Los remolcadores lograron separar a uno y a otro antes de que se causaran segundos graves daños.

El temporal ha causado aquí grandes daños. Se han hundido los pequeños vapores "Windsor" y "Rancocas".

A las diez de la mañana del día siguiente se vió en grave peligro la goleta canadiense "William Melbourne", que lentamente iba a la deriva hacia las costas rocosas de Hante Island. El capitán Lundell pidió auxilio a voluntarios y su segundo oficial y cuatro tripulantes intentaron llegar a puerto de cualquier manera, pero la velocidad del viento se lo impidió.

La tripulación remó entonces con los botes salvavidas hacia la goleta y tomó a bordo al capitán Zacarías Richards, que no deseaba abandonar su barco. Quería que los noruegos le arriaran otro cabo, a lo que accedió el capitán Lundell. Pero antes de que así pudiera hacerse, tuvo Richards que reconocer que ya era tarde porque estaba el barco demasiado cerca de las rocas.

PRONOSTICO DEL TIEMPO PARA HOY

HABANA, octubre 31.—DIARIO. Habana.—Estado del tiempo domingo 7 a. m. en Golfo de México y en Atlántico buen tiempo, barómetro alto, vientos del Sudeste al Norte frescos. En Cuba y mitad Norte del Caribe Occidental buen teimpo, barómetro sobre la normal, vientos flojos a moderados del Nordeste al Este.

Pronóstico Isla: buen tiempo hoy y el lunes excepto tendencia a variable en mitad occidental. Sin gran cambio en temperaturas. Vientos de región Este moderados a frescos y variables en mitad occidental el lunes.

Observatorio Nacional

HOTEL ALAMAC

Broadway esq. a calle 71. Nueva York.
EL HOTEL PREDILECTO DE LOS CUBANOS Y DE LOS HISPANOS EN GENERAL

¿Por qué?
Porque...
Se atiende a todos a la española, y se les habla en español.
Es modernísimo, elegante, económico, a prueba de fuego, y está en el corazón de Nueva Yolk, cerca de todas partes.
Su "chic hispano" es insuperable e inconfundible.
La fama de sus salones y restaurants es única. ¿Quién no oyó hablar de su gran salón "Elizabeth", su "Salón Japonés", sus restaurants 'Azul" y "Medioeval" y sobre todo, el "Congo Room", con su estupenda terraza sobre el piso 20, que domina Nueva York?
¿Y quién no se deleitó con la magnífica Orquesta del Alamac, intérprete de nuestros clásicos danzones?
Los precios del Alamac, al alcance de todos, son los siguientes:

Cuarto sencillo para 1, $4.50.
Para dos personas . . „ 6.00.
Cuarto doble, para 1 o 2, 8.00
Por mes 180.00.

TODOS CON BAÑO Y DUCHA

Departamentos de sala, un cuarto, y baño y ducha, desde $225 al mes.
Hay también departamentos con 3 o 4 alcobas, además de la sala, y con 2 baños, a precios de verano.
Cocina moderna y criolla bajo la experta dirección de un excelente cocinero español.
Intérpretes y sirvientes de habla española.
Atención especial a la clientela hispana bajo la directa supervisión del señor

ANTONIO AGUERO

Gerente Hispano
MARRY LAZ OWNERSHIP MANAGEMENT

M.E.C.D. 2016

DIARIO DE LA MARINA

FUNDADO EN 1832

DIRIGIDO HASTA 1919 POR DON NICOLAS RIVERO Y MUÑIZ.
DIRECTOR: JOSE IGNACIO RIVERO Y ALONSO.

Editado por la Compañía DIARIO DE LA MARINA (S. A.) cuyo programa consiste "en la defensa de los intereses generales y permanentes de la Nación cubana, de los especiales de la colonia española establecida en la misma y de la unión y armonía entre los diversos elementos que conviven en el país."—Art. 1o. de los Estatutos.

Presidente: Conde del Rivero. Secretario: Manuel Abril y Ochoa. Tesorero: Joaquín Pina

ADMINISTRADOR: JOSE SOBRINO Y GONZALEZ

OFICINAS:
Habana.......... DIARIO DE LA MARINA.
Nueva York...... Broadway at 71st. St..
Madrid.......... Arrieta núm. 9.
París........... 61 Boulevard Haussmann.

PRECIOS DE SUSCRIPCION

HABANA		PROVINCIAS		EXTRANJERO	
1 mes	$ 1.60	1 mes	$ 1.70	3 meses	$ 6.00
3 id.	,, 4.80	3 id.	,, 5.00	6 id.	,,11.00
6 id.	,, 9.00	6 id.	,, 9.50	1 año	,21.00
1 año	,18.00	1 año	,,19.00		

TELEFONOS:

Quejas de Suscriptores	M-8404	Deportes	M-4339
Anuncios Económicos	A-3856	Secretaría de la Empresa	M-7714
Anuncios Administración	A-5334	Secretaría de la Dirección	M-9785
Redacción	A-0301	Fotógrafo	M-6844
Reporters	M-1934	Imprenta	M-9665

PASEO DE MARTI 103 APARTADO 1010 CABLE: DIARIO, HABANA
MIEMBRO DECANO EN CUBA DE "THE ASSOCIATED PRESS"

VIDA MUNDIAL

Por Tiburcio CASTAÑEDA

¿SE RESTABLECERA LA MONARQUIA EN POLONIA? LAS APARIENCIAS SON DE QUE EL PRESIDENTE PILSUDSKY QUIERE SER REY

El día 25 del corriente y acompañado por un grupo de políticos declaradamente monárquicos, salió el Mariscal Pilsudsky para Miewswiez que es una enorme finca del Príncipe Albrecht Radziwill, directo descendiente de los antiguos jefes de Lituania, con cuyo Estado báltico, como se recordará, ha tenido Polonia desde hace cuatro años dificultades y choques. En esa finca se celebró al día siguiente un banquete, al que acudieron cincuenta comensales, todos con títulos nobiliarios, y en el que se brindó con entusiasmo sobre asuntos trascendentales, cuyo velo no ha sido descorrido todavía.

Téngase en cuenta que Pilsudsky, que había sido Presidente de Polonia, forzando la salida de ese puesto de Paderewsky, contribuyó poderosamente a cerrar el paso a Budenny, el general ruso, con sus cosacos en 1920, retirándose luego a la vida privada.

A principios de este año sorprendió a todos la vuelta a la actividad de la vida política del Mariscal, arrojando de su puesto, por medio de una revolución sangrienta, al Presidente del Estado, que se defendió bizarramente en la capital, Varsovia.

Después hemos visto cómo Pilsudsky usurpó la Dictadura del ejército, como si no fuese, por medio de éste, guardador del orden, y luego se proclamó jefe del Gobierno, cuyo puesto hoy desempeña por medio de una verdadera Dictadura.

Como a Macbeth, las brujas, en la pieza shakesperiana, diciéndole: "Tú serás Rey", le dijo a Pilsudsky una gitana, que sería Rey de Polonia, a poco de restablecido el Estado libre de Polonia, en 1918, y terminarse la Gran Guerra.

Según creen los Republicanos polacos, Pilsudsky quiere formar un Partido de la extrema derecha, quedando así el actual bloque de Diputados del Partido Nacional-Demócrático-Conservador que se le ha opuesto constantemente, considerado como la extrema izquierda.

Recientemente el Congreso socialista decidió prestar todo su apoyo a Pilsudsky. De suerte que, teniendo el apoyo de la Derecha y de los Socialistas, ha debido creer el Mariscal que triunfará en su deseo.

Claro que hay un pretexto para el viaje del Mariscal a la finca de Radziwill en Lituania y él es, ir a colocar una corona sobre la tumba de un Radziwil que fué ayudante suyo y murió en la guerra de 1920 contra los rusos.

Para no levantar sospechas sobre esos intentos de restauración monárquica, va en ese viaje con el Mariscal a más de un numerosos cortejo de Príncipes, el actual Ministro de Justicia del Gabinete de Pilsudsky, Mesetowicz, que entró en el Ministerio, cuando el Mariscal arrojó del Poder al Gabinete que presidía Bartel.

Los partidarios de la restauración monárquica dicen que es preciso aunar y fortificar los Partidos políticos que están tan divididos que no se entrevé la posibilidad de una época prolongada de tranquilidad política.

No le basta a Pilsudsky tener en sus manos los tres cargos de Dictador militar, Ministro de la Guerra y Presidente del Consejo de Ministros, porque se ha dejado convencer por sus amigos de que es preciso ostentar un mayor poder, para acallar la oposición que adivina que Pilsudsky quiere hacer que lo coronen Rey.

La Prensa, en general, es hostil al Dictador, y ya se piensa en dictar un Decreto para la supresión de los periódicos molestos.

Los monárquicos, entre los que hay muchos príncipes que tienen Reyes Polacos entre sus antepasados, no ven con desvío la restauración de la Monarquía, y porque además no hay ningún pretendiente al trono.

Los monárquicos creen que como los Príncipes Radziwill fueron en la Historia los jefes de Lituania, pudiera terminarse por su mediación, dentro de la Monarquía de Pilsudsky la anexión de Vilna ocupada ya hoy militarmente por Polonia y la salida al Mar Báltico por el puerto lituano de Memel.

La constante inquietud del Mariscal Pilsudsky de seis meses a esta parte, justifica todos los temores de nuevas agitaciones de las cuales él será autor y ejecutor.

ITALIA SE AGITA TANTO EN SU PENINSULA COMO FUERA DE ELLA.—ITALIA EN BESARABIA Y EN SIRIA

El engrandecimiento territorial de Rumania a expensas de Hungría, no le ha traído grandes inquietudes por más de que no se conforma Hungría con la pérdida del Banat, tan fertil y de riqueza mineral.

Pero en Besarabia ya es otra cosa, porque Rusia ha demostrado siempre su deseo de recobrarla de Rumanía que hoy la ocupa.

Antes de que se reuna el Parlamento Rumano el 15 del mes de Noviembre próximo, el Gobierno del Soviet reconocerá como parte de Rumanía a la Besarabia.

Dícese que Mussolini es el intermediario entre Rumanía y Rusia para que ésta renuncie a toda reclamación sobre Besarabia.

Si esa renuncia se logra, entonces Italia reconocerá esa anexión a Rumanía.

Una Misión italiana ha debido llegar el 25 del corriente a Bukarest para invitar a los Reyes de Rumanía a que visiten Roma, y se cree que se firmará un Tratado comercial Italo-Rumano y de preparación de la anexión de Besarabia a Rumanía.

Como talia está en relaciones y tratos con Rusia, se cree que podrá obtener la firma del Tratado ruso-rumano, en el que Rusia renuncie a la Besarabia.

Quiere Italia independizarse de los Estados Unidos en cuanto al petróleo que necesita, comprándoselo a Rumanía, o adquiriendo concesiones de ese producto con la limitación de que quede en poder de Rumanía el 50 por ciento de la propiedad de los yacimientos de petróleo, como de toda otra cualquiera propiedad o concesión que otorgue o ceda Rumanía a un extranjero o Compañía extranjera.

Tiene interés Italia en vender en Rumanía sus tejidos de algodón, de seda natural y artificial, automóviles, cáñamo y flores. De ahí que quiera ser Italia la mediadora entre Rusia y Rumanía, en cuanto a la difícil cuestión de la definitiva anexión de Besarabia Rumanía.

¿QUIERE ITALIA TENER EL MANDATO DE SIRIA?

Será o no cierto que Italia se prepara para una guerra contra Turquía; pero si hay algún gran ideal que arrastre a una Nación a grandes empresas, ahí está Constantinopla fundada por un Emperador Romano, codiciada por Rusia y por Grecia, sin que la primera pudiera apoderarse de ella por la constante oposición de Inglaterra, y la segunda perdió la oportunidad que se le presentó, cuando fué derrotado en la Turquía Asiática su Rey Constantino.

Ahora ya varía. Kemal Bajá, Presidente de la República Turca no puede medir sus fuerzas con las de Italia, si esta se limita a la conquista de Constantinopla, teniendo Kemay ya desvío por Constantinopla como se vé por el abandono en que la ha dejado, y bien pudiera Turquía para lo que le queda en Europa, fuera de Constantinopla y Adrianapolis, recobrar la Siria en cambio, si es cierto como se ha dicho que Francia quiere abandonar ese Mandato.

Un telegrama de Londres del 25 del corriente, trata de que Francia se decide a abandonar el Mandato de Siria.

Es sabido que Aristides Briand hace tiempo quería que Francia dejase ese Mandato; pero se decía que el Presidente del Consjo d Ministros de Francia no se decidía a ese abandono, que estaba justificado, a mi juicio, desde el momento que Francia nunca podría tener la posesión definitiva de ese territorio, sino, al contrario, tendría que devolverlo, con arreglo al Tratado de Versalles, tan pronto como Siria, pudiera gobernarse tranquilamente por sí.

Mucho dinero ha costado a Francia la insurrección de Siria, sin que pueda apaciguarla la concesión por Francia de un Parlamento y la Autonomía.

Italia quisiera tener a Siria, pero es natural que Francia pida una compensación por los enormes gastos que ha tenido allí para combatir a los sublevados.

Italia cedería sus derechos en Tánger que Francia cree insuficientes y discutibles.

Ahora bien el Mandato no puede ser transferido de una Nación a otra, sino por el voto unánime del Consejo de la Liga de Naciones; y Alemania trata de obtener el primer Mandato que "salte" en Ginebra.

Por otra parte Turquía está concentrando sus tropas en Anatolia, en previsión de un ataque por parte de Italia.

Y claro es que si Turquía vé a Italia establecida en Siria, territorio encajado en Asia menor y que perteneció a Turquía, ha de inquietarse doblemente.

De ahí nace una dificultad que puede transformase en avispero, porque Europa y Asia tienen que entrechocar en Constantinopla; y ahora o nunca puede Italia poner sus cartas sobre el tablero diplomático para justificar la ocupación de Constantinopla, política y religiosamente abandonada por Kemal Bajá con la abolición del Imperio y del Califato otomanos.

TELEFONOS DEL "DIARIO"

PARA QUEJAS Y SUBSCRIPCIONES LLAMESE A LOS NUMEROS

M-8404 y A-5334

MAXIMAS ROTARIAS (END) - - Por ABELA

JEAN COCTEAU Y EL ESPIRITU MODERNO

ESPECIAL PARA EL DIARIO DE LA MARINA

Una visita al poeta más célebre de París. El bar, el snobismo y la poesía en el alma de los contemporáneos.

Un cuarto de adolescente burgués, que vive entre lecturas clandestinas, el bachillerato y el primer amor a una novia. Una diminuta cama de hierro, a cuyo lado se encuentran algunas flores de trapo, desteñidas, colecciones de pipas de tierra cocida, de espuma de mar, esparcidas aquí y allí, entre los despojos de muchos cubos unidos por las ideologías de Picasso. En el fondo de una vitrina, el barco grande, hecho con palillos de fósforos, que nos inquietara en la fotografía de Man Ray: aquel barco que hizo el viaje inmóvil al Cabo de Buena Esperanza con una patente de corso firmada por Roland Garros... Guantes a medio hacer entre un consejo de elegancia y una sonrisa de burla; los bastones retorcidos, como los labios de un criminal en los anuncios puritanos. Sobre la mesa enorme que llena casi toda la estancia el retrato de Raymond Radiguet—el novelista que murió adolescente—y que "es la obra maestra" del poeta Jean Cocteau, según lo asegura maledicencia de los círculos literarios de París; más lejos, cerca de una campana de vidrio que encierra un perro de Picasso, recordado en papel, el rterato auténtico de Rimbaud, en la actitud angélica con que erizara la piel felina del poeta de "Vocabulario".

Estamos inquietos en el cuarto del "escritor joven" más célebre de París; poeta de quien se asegura que escribe sus admirables páginas y sus versos sutiles y "tristes" en las mesas de mármol de "Le Boeuf sur le Toit", el bar literario y mundano de la calle Boissy d'Anglas. Un "chausseur" menudo y vestido de azul, los recoge para su editor de la "Nouvelle Revue Francaise", mientras Pall Morand parte a su casa para cambiarse de smoking por la quinta vez, y Drieux la Rochelle da una lección de mundanismo cínico. Mil historias fantásticas vienen a nuestra memoria. Se afirma que Cocteau es el más perfecto juglar del espíritu: en sus manos las ideas y las palabras se estilizan con la gravedad con que los ilusionistas de los Music-Halls sacan cintas del fondo de un sombrero claque en que han acomodado un conejo. También es un fabricante de coctails sentimentales en que los colores más abigarrados dan la sensación de bebidas venenosas, pero que sus íntimos toman para embriagarse de poesía y de paradojas. Porque Cocteau es un poeta puro y no un hombre que hace versos para estrangular sus angustias, para dedicar sus tristezas, para purificar sus inquietudes y sus devociones estéticas. Algunas noches, entre sorbos de frases musicales para jazz band—en que un recuerdo empañaba su snobismo de hombre demasiado civilizado—, nos decía que los poetas que se preocupan de poesía le dan la sensación de boxeadores trajeados a lo Luis XIV, o de rascacielos adornados con guirnaldas... Hay que ser reales, humanos, olvidar la vocación de que se es capaz para tocar seriamente al arte, con la desnudez que caracteriza a las formas puras. Por eso las verdades de Jean Cocteau, asesinadas en su amor de las paradojas, han parecido siempre falsos principios para adornar un diletantismo del cual se defiende en todos los momentos. Un día afirmó, a insinuación de Max Jacob, que le proponía fundar "la liga antimoderna", que él "quería la desaparición del rascacielos y la reaparición de la rosa..." Se tomó el sentido recto de la paradoja y se olvidó darle vuelta. Por ello mismo lo vimos alinearse, no sin cierta melancolía de príncipe de París, en el bando de Picasso y de Apollianire, y hacer las más traviesas "picasseries..." De aquel rebuscado cubismo literario volvió, no fatigado, sino lleno de esperanzas en las conquistas de un arte siempre nuevo y lleno de sorpresas. Su musa se desvistió el traje de cubos de colores de la fiesta de la víspera en Montmartre para adornarse—en un retiro en donde sus amigos curaban su espíritu enfermo de verdad lírica—de diletante, de inteligente, hasta el momento en que la muerte de su discípulo Radiguet le hizo exclamar: "Ya no me ocuparé más de poesía..."

Más que para hablar de arte, para mis amigos de la Habana, he venido a la casa de Jean Cocteau por una simpatía irresistible y porque estoy seguro que ellos admiran tanto al poeta y al esteta más curioso de París, tanto como yo. Conozco a Jean Cocteau desde hace muchos años... En esta clara mañana del otoño parisiense me recibe con la bata de seda gris con que el lápiz de Picasso lo envolviera, con que se nos presenta en la primera página de "El Secreto Profesional". Acaban de aparecer las "Poesías Completas" de Cocteau y siguiendo la aguja de mis simpatías, he querido sentir el secreto del gabinete en donde otras veces hiciera mi primera educación de emociones, cuando la literatura fué para mí un juego de montaña rusa.

Jean Cocteau me dice, desde la puerta de su casa de la calle de Anjou:

—El torbellino de las letras me fatiga... Mi vida verdadera comenzó desde hace tres años: para continuar el torbellino de París es preciso ser más viejo o más joven que yo. Por otra parte, yo soy más conocido que mis libros. Y es necesario que ellos trabajen en el espíritu de mi público independientemente de la leyenda que se ha formado en torno a mi personalidad. Desde hace mucho tiempo no escribo nada. "Las Poesías" son obra vieja: "Le Discours de Grand Sommel" es lo único inédito de este libro...

Jean Cocteau es esencialmente poeta si se quiere, esencialmente hombre de espíritu poético. Por eso su conversación, como la de su maestro Wilde, hace las delicias del mundo snob y fino de París. A cada mañana esta ciudad, siempre admirable y sonriente cuando perdona los juegos y los caprichos de la inteligencia, como cuando tolera las ligerezas de sus mujeres deliciosas—se pregunta a qué perro le ha cortado la cola este nuevo Alcibiades, que nunca escucha a los filósofos porque ellos llevan a la seriedad y la seriedad es el primer paso hacia la muerte... Acaso una de las partidas más interesantes de los ya lánguidos salones de París, sean las charlas de la condesa de Noailles y de Jean Cocteau. Figuraos un arte de rebuscamientos preciosos disputándose, a la sombra de un sensualismo que no exista sin la risa comedida, el predominio de dos edades: el encanto del cubismo literario enojando la cabeza frágil y menuda de la condesa y las palabras musicales de "un corazón delirante" flotando sobre las maneras frívolas,, sobre los delirios coloristas de Cocteau. El mismo nos lo dice, justificándose y comprendiéndonos:

—Conozco gentes que me reprochan el perder mucho tiempo y mucha substancia espiritual en conversaciones, y de entregarme a un colordo abundante cuando hablo. Primeramente, la conversación es un ejercicio: barajo las cartas. Luego, es a la obra lo que el dinero de todos los días a la fortuna. Tal es el secreto de mis charlas. Yo lo he explicado a mis amigos y a mis enemigos en la conferencia que leí en el invierno de 1923, en el Colegio de Francia, "Un orden considerado como una anarquía..."

Me pasa unos recortes de periódico en donde está su conferencia, mientras me deja solo para atender al teléfono que llama por la quinta vez. Leo la historia del grupo de Cocteau, conocido en París con el nombre del "Grupo de los Seis" de los cuales todos son músicos, excepción hecha del poeta. Después de la publicación de "Le Coq et l'Arlequin", llegó una mañana a su casa el músico Darius Milhaud y le dijo: "¿Quieres que te dé un bar?" El grupo estaba de hecho formado, en torno al bar prometido, en la rue Duphot. Comprended la trascendencia de esta historia que va a revolucionar el arte, en todos sus aspectos, y de la cual es responsable el autor de "Plain Chant" Y sin embargo, por un diabolismo inimaginable o por un juego de equilibrios intelectuales, Jean Cocteau habiendo determinado las inquietudes del arte moderno, en sus formas de iniciación, vive siempre en los extremos más contradictorios, en un encantador plan negativo que desconcierta a los artistas que buscan siempre un jefe de escuela.

—Sé tocar muy bien jazz band—me dice mi amigo—y de ello me siento muy satisfecho; el jazz band es, con el dibujo, mi violín de Ingress. Wiener en el piano, el negro Vance con el saxófono, el jazz me embriagaba en aquella época más que el alcohol, que no puedo soportar, por lo demás. Nacen veinte brazos con el jazz: es un dios del ruído. En un cerrar de ojos el bar que fundamos se llenó de gente. Una especie de chovinismo nos amenazaba. Nos volvimos personas que se contradicen, farsantes, clowns. Se contaba y se cuenta todavía, a propósito del bar "Le Boeuf sur le Toit", que yo tenía un dancing. Estaba comprometido y perdido para siempre. Pero nos habíamos salvado...

Cocteau sigue jugando con unos rombos de colores, esparcidos sobre su mesa y se anuda la corbata azul con una elegancia rebuscada y difícil...

—Lo ve usted: el bar ha representado—continúa—un papel muy importante en la formación de ese grupo, cuya influencia en el arte moderno usted la conoce. El paso más difícil estaba dado: no faltaba sino una realización que consagrara el esfuerzo artístico. "Los seis" nos pusimos a trabajar: todo el movimiento fué saliendo con una rapidez que asustó a la ciudad de París. La novedad la dimos por medio de una música triste, alegre, simple. De esta época datan "Parade", "Le Boeuf sur le Toi", "les Mairés de la Tour Eiffel".

Cocteau me cita a sus maestros de sabiduría con cierto orgullo de poeta y de snob:

—Le cito a mis maestros: Eric Satie y Picasso. Les debo más que a no importa qué escritor. La influencia de un escritor en otro es siempre peligrosa porque puede dar "tics": pero la admirable disciplina de este músico y de este pintor impiden toda debilidad. Y justamente, en nuestro tiempo, debilitarse es no saber huír... Es la estética del arte fugitivo la que desorienta a mis amigos y a mis enemigos. Pero yo no tengo temor de ensayar todos los tonos de la poesía, encerrados dentro de la oscuridad y más aún, lo que es peor para un artista, de la claridad. Hay que oscurecer el pensamiento aunque sea con la paradoja... El arte claro es un arte de atmósfera.

Mientras Cocteau enciende un cigarrillo y yo sigo el reflejo de su perfil de niño consentido en el fondo de un espejo, Cocteau me dice:

—Hay obras que nos conmueven y otras que nos descastan. Hay otras que nos obligan a salir de nuestra casa... Mis amigos han realizado todo eso y más. Ellos fueron dueños de un presente conmovedor y de ellos es un futuro lleno de nostalgias. Mire usted: Paul Moran me obliga a salir de mi casa. Sus cuentos me incomodan, me fatigan y me encantan. Encuentro, sin duda, en sus frascos de "pickles", de pimientos rojos, de coliflores y de cebollas con mostaza, apretados los unos contra los otros, un perfume de los cocktails de los almuerzos que dábamos los sábados en el restaurant en que nos reuníamos todos los amigos, cerca de la plaza de la Madeleine. Me dirá usted: "Moran es un camaleón que se pasea sobre un arlequín. Es el prototipo de lo que debe disgustarnos". Perfectamente. Abro un paréntesis para contarle un rasgo significativo de Morand. Cuando era niño, una señora que leía en las manos, le dijo a su mamá que su hijo no tenía línea de suerte. Pues bien, Morand fué a hacerse una línea de suerte a la cocina de su casa con un cuchillo; todavía enseña la cicatriz y usted sabe cómo le ha servido... Nosotros somos Morand y todo el grupo de escritores jóvenes de primera línea, en quienes yo distingo el aire misterioso de familia. Agrego a ellos a Drieux la Rochelle, a Francois Mauriac, que no era de los sábados pero que debió de serlo. Y Radiguet...

Abandono a Jean Cocteau—príncipe de snobs, gran poeta, inteligencia inquietante y sutil—porque la tensin de mis nervios no halla cómo abordar el problema de su reciente conversión al catolicismo, que tanto ruído ha hecho en todos los medios parisienses. En la puerta he vuelto a la realidad de París, de un París cotidiano, monótono, lleno de esa nostalgia de la que sólo viene a sacarme el refugio del espíritu moderno, más serio que todos los espíritus, porque dentro de él son posibles los escapes de un arte de parada, de un arte inofensivo, pasajero como el amor, como la melancolía de los fox trots, como los versos inteligentes de Jean Cocteau...

León PACHECO.

París, septiembre de 1926.

UVAS Y VINOS

Por ANTONIO ESCOBAR

(Especial para el DIARIO DE LA MARINA)

Proudhon, que tenía muchísimo talento, aunque bastantes veces no tenía razón, publicó un libro, interesante como todos los suyos, acerca de las "contradicciones económicas".

Aquí tenemos ahora una aparente y curiosa. Por la ley anti-alcohólica se ha prohibido la fabricación de vino, excepto en muy corta cantidad para fines ritualísticos, católicos y judaicos. Esta prohibición que hubiera debido arruinar a los viticultores de California, los está enriqueciendo.

El año 18, antes de la prohibición, vendieron doce mil carros de uvas de mesa y seis mil de uvas para hacer vino; el año pasado, y después de algunos de ese régimen seco, han vendido quince mil carros de uvas de mesa y nada menos que sesenta mil de las "vinificables"; y se calcula que este año la venta de éstas llegará a setenta y cinco mil carros.

—¿Cómo—se preguntará—si no está permitido hacer vino, se vende tan magna cantidad de uvas vineras?

Aquí encaja una de las mejores fábulas cómicas de Segarra Balmaseda, que comienza así: ,

> Una racha de viento en Valde-
> (orras
> les llevó a seis viajeros cuatro
> (gorras..
> —¿Cuatro gorras no más a seis
> (viajeros?
> —No he concluído aún; y dos
> (sombreros.

Las uvas de vino tienen esa gran salida, que ha de ir en aumento, porque si está prohibido hacer más vino que el reglamentario para decir misa y para ciertas ceremonias judaicas, no se puede impedir que cada ciudadano lo haga en su casa. Han intentado impedirlo, así los polizontes prohibicionistas, como los aficionados al agua que los ayudan con su espionaje; pero han tropezado con la resistencia de los tribunales, que se niegan a dictar autos para autorizar registros domiciliarios.

Y aunque los dictasen, la empresa sería superior a las fuerzas prohibicionistas. Para registrar tantos millones de domicilios se requerirían los innúmeros ejércitos de Jerjes y, además, esta prohibición, que ha comenzado por ser una tontería colosal y puesto en ridículo ante el mundo a este pueblo, se resolvería en un estado de rebelión general. Y por esto se tolera en ciudades, villas y aldeas esos lagares domésticos que fabrican vinos y en las fincas de campo la elaboración de sidra, con una fuerza alcohólica superior al dos por ciento autorizado por la ley.

Como va dicho, setenta y cinco mil carros de uva vinera saldrán este año de California, de aquel rico Valle de San Joaquín. Con un carro de esas uvas se pueden hacer de mil quinientos a dos mil galones de vino; y como se calcula que en esta "muy noble y heroica"—como dicen en España—ciudad de Nueva York, la producción casera, **intra muros,** de vino ha sido de veinte y cinco millones de galones, el año pasado, de unos cuatro galones por cabeza, o más bien, por gaznate.

Con lo que se demuestra, una vez más, que "la prohibición no prohibe", según un dicho consagrado por el uso. Lo que hace es desplazar la producción; el vino que antes se hacía en los lagares de California ahora se hace en el sagrado del hogar. Al principio apenas era potable; pero la gente ha aprendido y nada más fácil que aprender a hacer buen vino. Basta con comprar un manual, en francés o traducido al inglés, y se sabe, por cuarenta centavos, todo lo que hay que saber.

No se necesita alambique, como en el caso del wiskey y demás bebidas destiladas. No se requieren más que cubas, en las que se echa la uva, se pisa para que se abra y suelte el jugo; y se deja fermentar Después se aguarda a que se añeje y se decante; y finalmente, se embotella o se bebe directamente de la pipa. Estas son las líneas generales; a las cuales se añaden los perfiles.

Los primeros vinateros subrepticios fueron los italianos; pero pronto los han seguido los americanos y los alemanes y también la gente venida de los países vinícolas del Este y del Sur de Europa.

Supongo que los alemanes están operando con el buen método y la economía con que lo hacen todo. Cuanto a los americanos, que tienen aquella "capacidad ejecutiva" de que según el general Wood carecemos los cubanos, han instalado, los de la clase acomodada, en las cuevas de sus casas, unos lagares en miniatura, tan bien montados, en lo esencial, como los de Borgoña o la Gironda. Y están obteniendo vinos finos, a los que podrían poner la etiqueta de Chateau **Volstead,** que es el nombre del Representante autor de la ley para la aplicación de la Enmienda Constitucional anti-alcohólica.

Esa Enmienda ha dado el resultado—con que no contaban los que la pidieron—de convertir al pueblo americano en bebedor de vino. Antes lo era, principalmente, de cerveza y de whiskey. Adquirido ese hábito, lo conservará; y si, cuando se acabe la prohibición, renuncia a seguir haciendo vino casero, consumirá los de California; y como éstos, salvo alguna excepción, no son más que copias imperfectas de los europeos, probablemente tendrán aquí mayor mercado los de España, Francia e Italia.

No sé si para entonces se hará vino en Italia; porque el Honorable Mussolini, que ha suprimido los **spaghetti,** hermanos menores de los macarrones, y algo institucional y venerado en aquella noble tierra, acaso acabe por abolir el Chianti, el Barbera y otros mostos, también institucionales. El fascismo y el prohibicionismo son igualmente enemigos de la libertad y aburridos.

Nueva York, 17 de octubre.

A TRAVES DE LA VIDA

POR HECTOR DE SAAVEDRA

EN ALEMANIA

Después de la salchicha, creo que lo que más le gusta al alemán es la música, pero, seguramente no mas que al cubano, porque mientras el teutón se contenta con hacer melodía en el teatro, y armonizar el fotutu de los automóviles con tres o cuatro notas, nuestros paisanos silban y cantan por las calles, pregonan el helado, las peras de California y los tamales, con armonías especiales y desde el maní hasta los periódicos no se venden sin un acompasado sonsonete. Los pasajeros del tranvía pueden gozar del alegre repiqueteo del motorista que se distrae con la cuerda del timbre, y no hay buen anuncio que no lleve timbales y el cornetín de los danzones. Y no hablo del "son", del "tambor" y el "guallo" porque esa es melodía que está en nuestra alma.

Fuí a un teatro que se llama Staats que se encuentra muy cerca del Under-den-Linden. Por lo demás todo lo que más interesa al turista está como quien dice a mano: la Opera, los Museos, los Bancos, la Biblioteca y hasta la Universidad. Casi todo; restaurantes, cafés y cines y distintos teatros, no hay que ir muy lejos a buscarlos. Las fieras, ya he dicho, que no se necesita y más que internarse en el Tiergarten para dar con ellas, y es una comodidad saber que se vive dentro de la familia.

A las ocho en punto, con la exactitud de un ferrocarril americano, levanta el director la "battuta" y se preparan Lohengrin, el Cisne y los demás. La concurrencia observa un silencio de muerte lo cual es agradable, y el local está a un cuarto de luz lo que tranquiliza los nervios e invita al sueño.

Ha sido mi primera noche "de teatro" propiamente dicha. El cine se le considera en todas partes como un espectáculo de menor cuantia y sin sabor local, acaso, tal vez, porque no hay entreactos largos y n opuede la gente removerse a su gusto e ir a chismear con los amigos. El cine es un "business" para algunos concurrentes que van acompañados y para los más una distracción pasajera y sin importancia, mientras el teatro es otra cosa que se estudia, se comenta desde el traje de la actriz hasta el ingenio del actor, y queda, para memoria, de psicología.

Pero yo estoy obligado a los espectáculos que puedan entenderse con la vista o el oido cuando lo acaricia la escala musical, porque si es hablado me quedo en ayunas y la vida es muy corta para dilapidarla. No digo, ya, en dramas y comedias que no se comprenden, sino en otros espectáculos donde el gusto o la costumbre tienen sus exigencias. Recuerdo hace muchos años, que tuve la ocurrencia de ir a un teatro de New York a oir a una compañía de ópera americana que cantaba, en inglés, por supuesto, "il Trovatore" de Verdi. El gran atractivo era el tenor que costaba mil pesos por noche y que anunciaban pomposamente con el título de: "The thousand dollars tenor".

Desde el comienzo me supo a "chicharrón de sebo" y perdonen esta vulgaridad, aquella letra que tan mal encajaba por su eufonía dentro de la música italiana, pero cuando llegó al famoso terceto del primer acto y el barítono al increpar al Trovador que viene con la visera calada, en aquella frase tan clara: "¡Si vil non sei, discopriti!", le dijo en inglés: "If you are ot worthless take of your hat!" no pude aguantar más y con la intolerancia de mis años juveniles, me levanté y me fuí con gran asombro de los vecinos que me supusieron, sin duda, gravemente enfermo. Todo era preferible antes que oirle a Manrico el "miserere" con un "¡good bye, Leonora!", que me hubiera matado.

La música que ejecutaba el "Lohengrin" era la de una buena y gran orquesta, pero aunque hubiera sido pequeña lo habria hecho a la perfección porque el público que es competente en la materia, como en la del embutido, no lo hubiese aceptado.

En el entreacto me di el gusto de contemplar a la concurrencia, que casi toda abandona sus asientos y va, a una sala restaurant, donde le sirven salchichas de todas clases. Damas y caballeros engullen las grasientas butifarras, supongo que como un tributo de honor a Ricardo Wagner. ¡El diablo son los pueblos y sus costumbres...!

Me fijé en la indumentaria y observé que yo, era el único que estaba de "smoking". Este hábito social que casi es ya de rigor entre la gente educada, allí no tenía valor alguno y los caballeros vestían desde la levita cruzada hasta el traje de tennis, y no eran americanos de los que hay que cogerlos con lazo. La cortesía me impide hablar de cómo estaban vestidas las señoras.

En fin una buena jornada de zoología, muy instructiva.

Berlín, 7 de octubre de 1926.

Padilla No Figura Como Autor Del Popularísimo Valencia

Por MIGUEL DE ZARRAGA

Si a cualquier neoyorquino, indígena o forastero, le preguntais cual es hoy el número musical más popular en el mágico Broadway, cuna y sepulcro de tantos éxitos, no vacilará en contestaros: "Valencia". Pero no le pregunteis si sabe quién es el autor de tal música, porque, si leyó el programa del Winter Garden, posible es que tampoco vacile en deciros: Maurie Rubens.

"Valencia", desde hace muchos meses, no hay aquí quien no la tararee con más o menos afinación. "Valencia" es el número que más dinero ha producido aquí, si no precisamente a su autor, a sus editores. ¿Qué tiene que ver aquí el autor? Todo el mundo ignora que "Valencia" es simplemente un número de la zarzuela española "La bien amada", estrenada hace ya algunos años, y que en España a nadie interesó. ¡El autor de "La bien amada" lo era el maestro Padilla!

¿Cómo llegó "Valencia" a Nueva York? Llegó desde París, donde los Chubert se lo compraron, según parece, a la casa Salabert, en cuanto se lo oyeran a la aun adorable Mistinguette, que allí lo lanzó. Y en Nueva York nos lo dieron a conocer incluído y como número principal en la fastuosa revista "Las grandes tentaciones". Una deslumbrante producción en dos actos, divididos en treinta y cinco cuadros, de los cuales el vigésimo segundo, final del primer acto, es el aludido "Valencia", cantado por Hazel Dawn, Bartlett Simmons y Charlotte Woodruff, con un coro de cien sugestivas **Spanish Beauties.**

El motivo musical de "Valencia" se repite innumerables veces en todo el transcurso de la obra, y el público sale del Winter Garden, donde aquélla se representa tarde y noche, cantándolo con la más grata de las delectaciones. Ya fuera del teatro, no hay cabaret donde no se toque "Valencia", ni casa particular donde no se tenga algún disco fonográfico o la música impresa de tal número, ¡sin perjuicio de oir ésta también por el radio! ¿Quién no se sabrá de memoria "Valencia"?

Lo que nadie sabe es el nombre del único y auténtico autor. El programa de "Las grandes tentaciones" sólo nos dice:

Nueva revista por Harold Atteridge, MUSICA DE MAURIE RUBENS, cantables de Clifford Grey, decoraciones de Watson Barrat, bailables y conjuntos de Earl Lirdsay, orquesta de Harry Nieman, dirección escénica de J. C. Huffman, supervisión de J. J. Shubert...

Viene a continuación el reparto de los treinta y cinco cuadros. Luego los nombres de todas las bailarinas, coristas y modelos. Después, los de los sastres, zapateros y proveedores de medias, **brasieres,** trajes de baño, guantes, tules etc. Más adelante, los nombres del arquitecto, electricistas, maestro de carpinteros y demás personalidades de escenario adentro. ¡Sólo nos faltan los nombres de los acomodadores!

Los de los acomodadores... y el del verdadero autor de "Valencia". Según los programas, el autor de "Valencia", el compositor único de toda la heterogénea partitura de "Las grandes tentaciones", es el antes mencionado Maurie Rubens. ¿Qué le parecerá ésto al amigo Padilla? Al maesto español no le conoce nadie aquí. El nombre de Padilla no figura para nada como autor de "Valencia". (Como tampoco figuró como autor de "El relicario" en los program asde Raquel Meller.)

Es una lástima que esto ocurra. Pero el principal culpable suele serlo siempre el propio autor que, por un puñado de francos o de dólares, vende todos sus derechos y con ellos hasta su nombre. Sólo le queda como consuelo el pensar que **eso,** admirado y aplaudido por todo el mundo, es suyo... **¡Fué suyo!...**

Pero ni siquiera podrá atreverse a repetirlo en voz alta, por si alguien, legalmente, le quisiera acusar de apropiarse **lo que ya no es suyo.**

Nueva York, octubre de 1926.

DESDE ESPAÑA

LA LECTURA PLACIDA

Van a establecerse kioscos en los que puedan ofrecerse al público varias hileras de libros selectos. Los lugares en que estos kioscos se establecerán serán los más agradables de las urbes, y se colocarán asientos en los alrededores, y se servirán las obras a cuantos las soliciten, y habrá modo de esta suerte de pasar unas horas divertidas saciando el apetito de lectitra, gozando del espectáculo de un pedazo de pardín, y bebiendo a pulmón pleno el aire embalsamado y caricioso.

La idea pertenece a estas personas que laboran sin sosiego en pro de a difusión de las aspiraciones más serenas de su vida espiritual. Les repugna el mucho fango de la literatura de estos días; no pueden contener sus amarguras ante la invasión del libro dedicado a exasperar los impulsos humanos más innobles; ven con pena como entra la novela atiborrada del lodo en lo más escondido del hogar...

Es que ya se extinguió la tradición de este escribir castellano tan rico de sustancia y galanía, en el que nunca el door hecia degeneración y en el que nunca el placer se juzgó como norma de conducta y finalidad del hombre? en nuestros tiempos de antaño, hubo quienes llenaron de crudezas algún libro excepcional; pero sin delectación que rebose de la pluma, que lleve una impureza al pensamiento ni un escalofrío al sentido, y queriendo utilizar cualquier toque vicioso y peligroso para sacar lecciones provechosas queimpidan la imitación. Y entonces, era el arte el que mandaba, los caracteres los que dominaban, el estilot el que imperaba, el léxico el que fluía con abundancia henchida y caudalosa; y las obras se escribían por pura complacencia intelectual, y eran herencias de gloria de as generaciones venideras y quedaban en el mundo para siempre...

Se perdió esta tradición? Se ha roto este hilo de luz que juntaba nuestro espíritu al de los españoles de otro siglo? No se ha roto todavía: en España hay quien escribe con altas serenidades, copiando la verdad de lo que se ve con realismo vigoroso, que es también tradicional en losbuenos autores españoles, y quito en absoluto de torpezas. El libro sugestivo, pero sano, que aun aparece en España: el libro de oro de ayer; el libro que se publique en cualquier parte del mundo, que levante el sentimiento y trasmita la idea alentadora; el libro en que se encuentre un consejero y se descubra un amigo... Este es el que pretenden esparcir las personas admirables que emprenden esta labor, y que van a levantar las bibliotecas de kiosco en los mejores sitios de las urbes, donde haya árboles y arriates, vereditas arenosas y rosales florecidos, aire puro que acaricie el ambiente que envuelva en lumbre todas las sugericiones de los libros hermosos que se lean...

C CABAL

M.E.C.D. 2016

SPORTS — SERVICIO CABLEGRAFICO, HILOS DIRECTOS — DIARIO DE LA MARINA — ASSOCIATED PRESS Y UNITED PRESS — SPORTS

AÑO XCIV — LA HABANA, LUNES 1 DE NOVIEMBRE DE 1926 — PAGINA QUINCE

Por un Gran Márgen Perdieron los Atletas Cubanos las Competencias de Track en México

SI PERSSON LE GANA ESTA NOCHE AL ALEMAN GORMAN PELEARA CONTRA JACK SHARKEY

El Fortuna Eliminó al Hispano del Torneo por la Copa Ferrero con Score de Seis por Dos

Visita de los atletas cubanos al presidente de México en su bello y hermoso palacio del Zócalo

En el salón donde se celebran los consejos de Secretarios se puede ver un sillón con el espaldar atravesado por una bala, disparo que le fué hecho al presidente Maderos estando sentado en él un día antes de ser asesinado

LA VAJILLA DEL EMPERADOR MAXIMILIANO VISTA A DISTANCIA

(POR GUILLERMO PI)

Los atletas cubanos y demás componentes de la excursión visitando el presidente de Mexico, general Calles, para presentarle sus respetos, en el Palacio del Zócalo

MEXICO, octubre 17 de 1926.

En lo poco que llevamos de olimpiadas las sedas de Cuba marchan victoriosas. Rompimos el fuego con el tiro de revolver en la Escuela Militar donde salió triunfante nuestro team de tiardores por el estrecho margen de dos puntos, es decir los cubanos se anotaron 27 y los méxicanos 25, los guatemaltecos lograron solo dos puntos, lo que no hay que censurar, pues concurrió únicamente un tirador, que la representación de Guatemala se concreta a quince atletas.

En florete Ramón Fonst nuestro máximo tirador y campeón del mundo de las tres armas, logró cubrirse de gloria al vencer a todos sus oponentes y ser declarado campeón de florete de los Juegos Olímpicos Centroamericanos quedando invicto. Grisi, un fuerte tirador mexicano ocupó el segundo lugar y Edmundo Estrada, del team cubano, el tercero.

Los juegos de base ball resultaron tal como lo había predicho desde antes de salir de la Habana, que sería un triunfo muy fácil para los cubanos, que éstos cogerían los "mangos bajitos". Y eso que los locales le inyectaron a su novena tres players profesionales En este pasatiempo se puede decir que los mejicanos se hallan bastante dejados de la mano de Dios, al extremo que un out por regla, una bola bateada por Echarry de bund, que da en terreno fear y le pega en el cuerpo al corredor, es declarada foul por el umpire. El público se lanzó al terreno cuando le faltaba la última entrada al bate a los mexicanos, en la creencia de que el match ya había terminado. Eso sí, la concurrencia al Parque Franco Inglés, que así se llama el ground de base ball, fué de lo más numerosa que se recuerda aquí, unas siete mil personas concurrieron. En la tarde de hoy se vuelve a jugar pelota, pero no incluyo en esta información el resultado por no permitírmelo la hora de salida de correo, pero por el cable y la vía inalámbrica recibirán la noticia esta noche misma.

También esta noche se terminará el campeonato de espada, comenzando ayer bajo los mejores auspicios para los cubanos en el gran salón de la Asociación de Jóvenes Cristianos, lugar donde se vienen celebrando todos los eventos de esgrima antinguida y numerosa. La "gente bien" de México se da cita en la Y. M. C. A. cada vez que los esgrimistas cubanos compiten. A David Alzcorbe, que forma parte del team de esgrima, le he pedido que no deje de hacerme una información relacionada con lo que ya se ha efectuado de florete y espada para mandarla conjuntamente con ésta. Y como Aizcorbe es una autoridad en la materia, los lectores podrán apreciar en todos sus detalles y colorido la labor realizada hasta la fecha.

Perdieron los cubanos las competencias de tiro de pistola de duelo por haber tenido que hacer uso de un arma distinta a la que ellos conocieron en sus prácticas, de lo cual protestaron ante el jurado correspondiente, pero esa protesta fué después dejada sin efecto.

Nuestro team de esgrima se está portando de manera admirable, todos sus componentes, correctísimos, se hacen aplaudir por la gallardía en el manejo de las armas y por la actuación caballerosa. El doctor Arturo Sansores, capitán médico de nuestra marina de guerra, es juez muy activo y enérgico, que se ha destacado el primer asalto por lo rápido y seguro al dar sus decisiones.

El campeón lanzador de pesos de México, un joven atleta, y millonario por añadidura, que se apellida Guzmán, ha llegado a escape de uno de los Estados de la República para ponerseen trainning. Según José Peralta, nuestro viejo amigo mexicano que tanto contribuyó a robustecer los sports en Cuba, es el joven Guzmán un invencible en esa línea de los juegos de campo.

Y ya que hablo de Peralta diré que aquí se desvive por hacernos a todos la vida de lo más agradable. De su bolsillo costea paseos a lugares lejanos de la ciudad, invita a los atletas a todo aquello que ha de serles agradable y sano, y siempre está en el hotel dispuesto a serles útil a los cubanos excursionistas. Peralta desempeña un alto y merecido puesto en el Gobierno del progresista General Elías Calles, siendo uno de sus hombres de confianza.

Esta mañana estuvimos a visitar al Presidente de la República en su suntuoso palacio capitalino, en el del Zócalo, donde recibió a todos los excursionistas a cuyo frente iba el general Alemán, ministro de Cuba, y futuro embajador, en México. Además el señor Porfirio Franca, disparada traicioneramente a sus espaldas el día antes de ser asesinado en las mismas puertas del palacio El proyectil pasó sobre el hombro del presidente, sin tocarlo, y fué a abrir un agujero igual en el sillón de enfrente.

La vajilla del Emperador Maximiliano, reluciente y primorosa, la vimos a cierta distancia pues se encuentra resguardada por rejas ocupando elegantísimas vitrinas. Es de pura plata mexicana, que el pobre Emperador, pensando que iba a ser mucho tiempo amo de los mexicanos, había mandado a fundir y tallar en París, sin prever, el muy incauto, que el águila caudal del Anahuac no tiene mas amo y freno que su propia y libérrima voluntad.

Todos los que integramos la excursión nos encontramos encantados de este bellísimo país, los mexicanos se muestran infinitamente obsequiosos, los periodistas tienen para nosotros sus demostraciones mas corteses y fraternales. En mi próxima información les hablaré de la Casa del Periodista y de la institución deestos en la hermosa capital azteca, algo muy notable y digno de imitar lo más rápidamente, es una organización perfecta que protege de manera hermética a la clase, tan abandonada a su flaca suerte en nuestros bredales.

N. de R. Esta correspondencia fué puesta en el correo en México el día 17 y la recibimos ayer domingo en esta Redacción.

MOLINET JUGADOR DE FOOT BALL Y TAMBIEN DE CESTA

Es un atleta distinguido de la Universidad de Cornell donde cursa sus estudios

NUEVA YORK, octubre 31. (AP).—El foot ball es una obsesión para Ignacio Saturnino Molinet, full back cubano del team de la universidad de Cornell. Aunque su maestría radica en otros sports, también la ha revelado en el foot ball, que ha servido para grabar su nombre en el hall atlético de la fama de la Universidad de Cornell.

Este gigante cubano es un joven modesto y sin pretensiones. Se negó siempre a hacer declaraciones acerca de su carrera hasta convencerse de que sus compatriotas se interesaban por conocer algo más que los meros detalles que aparecen en la prensa de los Estados Unidos.

Molinet nació en Chaparra, Cuba, el 30 de noviembre de 1904. Concurrió a la escuela pública y después vino a los Estados Unidos ingresando en el Peddie Institute en Heightstown, New Jersey, donde se puso por vez primera en contacto con el base ball, convirtiéndose en dos años en un jugador agresivo.

Ingresó en Cornell en 1923 y entró como full back regular en el team del primer año. Al finalizar la temporada decidió seguir la ruta de su hermano, Joaquín Molinet, quien en 1921 y 1922 fué un jugador de basket ball en el team de la Universidad de Cornell.

Durante los dos años siguientes Molinet jugó foot ball y basket ball en Cornell. En el primer deporte era uno de los jugadores de confianza del coach Dobie en el back field. Acaso su más favorable labor la realizó contra el Columbia en 1924, cuando Cornell, luchando contra un team para conmemorar la muerte de su coach, obtuvo una victoria 14 a 0. Fué el punch de su back field el que destruyó la línea del Columbia.

Durante 1925 Molinet no asistió a Cornell, sino que se dedicó a negocios en Nueva York con la Cuban American Sugar Company, en la cual su padre tienen intereses.

Regresó al colegio este otoño y el coach Dobie lo utilizó como full back en los juegos de esta temporada.

Molinet pesa 180 libras y tiene 5 pies 11 pulgadas de altura. Tiene una grata personalidad, una sonrisa que se trasmite fácilmente y habla con tono reposado.

"Me gusta más el foot ball que el basket ball —explicó— porque despierta mayor interés para el jugador. Uno debe estar en el juego con corazón y alma todos los minutos, luchando hasta el último momento. En basket ball la atención no es tan grande; hay períodos de descanso. En el foot ball creemos estar en una batalla".

Molinet ve un gran futuro para el foot ball como sport intercolegial en Cuba. Cree que mayor número de escuelas debían establecer el sport y citó los juegos celebrados por la Universidad de la Habana contra rivales americanos como ejemplo del gran interés que hay en Cuba por el sport. Después de graduarse en Cornell se propone regresar a su residencia en Chaparra y continuar dedicando su interés al foot ball en su país nativo.

COMO DESCRIBE MULLINS AL CONTRARIO DEL BOXEADOR CUBANO BLACK BILL

NUEVA YORK, octubre 31. (U. P.)—Con las siguientes palabras, Paddy Mullins describió esta tarde a Happy Atherton, el pugilista de peso mosca que el próximo viernes se batirá contra Black Bill en una pelea a diez rounds en el Club Deportivo Pioneer.

Atherton tiene la tenacidad de bull dog de Phil McGraw. El punch de George Courtney, la ciencia de Pete Latso y la robustez de un roble. El conjunto de todas estas cualidades le hacen uno de los mejores pugilistas del mundo de la división peso mosca.

"Atherton no ha peleado hasta ahora en Nueva York. Los críticos consideran que Black Bill ganará de calle.

SUSPENDIDO POR LLUVIA EL MATCH DE YANKEES Y NEWARK

NUEVA YORK, octubre 31. (A. P.)—La lluvia obligó esta tarde a aplazar el juego profesional de foot ball de la Liga Americana, entre os Yankees de Red Grange y el team de Newark, que estaba señalado para hoy.

Después de empatar el Hispano en los últimos minutos, perdió con el Fortuna que hizo 4 goals en un tiempo extra de media hora

LOS MUCHACHOS DEL HISPANO, AGOTADOS YA, DESPUES DE OCHENTA MINUTOS DE JUEGO, NO PUDIERON CONTRARRESTAR EL EMPUJE DE LA LINEA DE ATAQUE FORTUNISTA, LA QUE SE DESQUITO LA PALIZA DE 4 A 0 QUE ANTES LE HABIAN PROPINADO LOS "TIGRES" CONSIGUIENDO UN SCORE DE 6 A 2

(POR "PETER")

Seguimos con las sorpresas en la discusion del magnífico troteo "Ferrero" que ha donado el comerciante de esta plaza Sr. Francisco Tamames. Y decimos que seguimos con las sorpresas porque quien era el fortunato que esperaba un triunfo tan aplastante como el que consiguieron sobre las huestes que preside y entusiasma el gran sportman Rafael Armada? Hemos nombrado en primer termino a la figura máxima del Deportivo Hispano América en esta resena porque aun pensando que sintiera la derrota con toda su alma, no lo demostró y despues de saludarnos apenas si cambió algunas frases con nosotros, pues en seguida se despidió (segun nos dijo) "para entusiasmar a los muchacnos", que estaban contrariados por el resultado del juego.

Otro rasgo muy simpatico del encuentro fue el de que en casi dos horas que duró el match no hubo que lamentar el más ligero incidente entre los eternos rivales. Y esto habla mucho en favor de los 22 equipiers, quienes supieron defender su terreno con entusiasmo y gran coraje, pero sin llegar a la violencia. Fué un partido digno de ser catalogado con aquel otro en el que ganaron los chicos del Hispano al Fortuna con un score de 4x0.

Esta vez iba el Hispano de macho; era el favorito ya que con la presencia de Chaira. Vega y Bienvenido habían formado un cuadro bastante regularcito que solo podía flaquear en el ataque. Lo cual era precisamente lo contrario en el equipo contrario, que tenía sus mejores valores futbolísticos en la línea de ataque. Así, pues, el resultado de 6x2 puso de manifiesto una vez más que no hay mejor defensa que un buen ataque. Y al decir esto es bueno que digamos que la línea de ataque del Hispano no hizo mucho, pero menos labor rindió el trio laborista que pudo hacer muy poco ante el ataque del quintento contrario. Valga a Martín Santos y a Carracha, sobre todo este último, que estuvieron colosales. Igualmente que el chico Chaira que actuó en infinidad de ocasiones y siempre con el más lisonjero éxito.

Al terminar el encuentro estaban empatados a dos goals, pero como el juego era eliminatorio tuvo que jugarse un tiempo extra de treinta minutos, dividido en dos haifs de quince minutos. Y fué en este tiempo extra donde el Fortuna logró hacer variar el score. ¡pero de qué manera! En ella influyó en primer lugar, lo descansados que estaban los equipiers de la efe gótica, quienes solamente una vez habían podido practicar desde que jugaron su último encuentro, y debido a esto pudieron demostrar en los treinta minutos extra su superioridad, pues los contrarios ya estaban materialmente vencidos, y así se podía adivinar en el rostro de algunos de ellos. Verdad es que de haber tenido Enriquito una actuación buena no se hubiera llegado a ese extremo, pero como no son estos detalles para lamentar, sino para tratar de que no perjudiquen al equipo, una vez que se dió comienzo al tiempo extra, se distinguió Enriquito dirigiendo el ataque y fué otro hombre en la defensa de su marco.

El árbitro salió bien; lo hizo mejor de lo que se esperaba. No pudiera criticársele más que algunas faltas que dejó escapar por juego duro, pero con ello no perjudicó a ninguno de los contendientes, ya que las faltas las permitió a unos y a otros. En el tiempo extra, cuando ya el Fortuna tenía dos goals por encima de la anotación de su rival, pitó un free-kick cerca de la puerta del Hispano, que casi era un penalty, y ello aunque no produjo consecuencias para el equipo que cometió una falta, nos satisfizo bastante porque con ello nos demostró que no es amigo de los "arbitrajes de acordeón" a que nos tenía acostumbrados el referee catalán.

LOS COMIENZOS DEL PARTIDO

Antes de las tres de la tarde comenzó el partido. Pocos momentos antes de salir al cuadrilátero los jugadores, el Presidente de la Federación, Mr. Campbell, conferencia con los capitanes de los equipos para recomendarle que jueguen con cordura, con deportividad y que acepten los fallos del referée a fin de que éste pueda hacer su trabajo lo mejor posible. Ambos equipos salen al mismo tiempo al campo y la afición empieza a aplaudir. Se sortea el derecho a elegir y gana el Hispano que escoge la portería cercana. Se alinean los equipos en esta forma:

Hispano

Chaira—Carracha, Martín — Florencio, Vega, Bienvenido—Enrique, Pacucho, Bernardino, Torres, Touriño.

Fortuna

Cachán. Pipa, Lluhi, Katzer, Borrazás—Robledo, William, Weiss, —Carlos, Miró—Enrique.

Son las tres menos seis minutos. Un nuevo pitazo y saca el Fortuna, pero en la arrancada hay una mano de Vega que origina el primer free-kick que no trae consecuencia porque Carracha hace un despeje de cabeza y aleja el peligro. Luego vuelve la bola a los dominios del Hispano y hay un centro de Katzer. pero esta vez sale Chaira y de bote pronto le da a la pelota y la manda a viajar de un fuerte shoot.

La primera arrancada de los tigres fué hecha por el ala derecha. Enrique se apodera de la bola y corre la línea, pero le sale al encuentro Carlos y se la quita dándosela a Robledo, que está a su lado, pero este parece que se pone a pensar en Enrique Heine y pierde el balón, pero en el tiro que se hace a goal la pelota sale a kick.

Se está jugando a un gran tren. Un pase de Florencio a su extremo le sale demasiado largo y la bola va a kick.

Un free-kick que se encarga de tirarlo Vega, pero el tiro va a las manos de Enrique quien fumblea la bola, pero la recupera a tiempo y logra hacer el despeje a pesar de la entrada de dos de los delanteros contrarios.

ATACAN LOS FORTUNISTAS

Un centro de Robledito y surge un ataque a la puerta que cuida el diminuto Chaira. Hay un escalofriante cnut de Karoly Katzer que se estrella en Florencio que está frente al marco y hace retroceder el esférico, pero es recogido por Borrazás quien remata la jugada de cabeza, con un tiro lleno de malicia, a uño de los ángulos, pero Chaira se le tira al balón como una pantera y lo atrapa haciendo el despeje.

Un centro de Cachán, es corto, cae ante el keeper hispanista quien con el puño limpia su área.

EL PRIMER GOAL DEL HISPANO

Hay un ataque de los tigres por el ala que cuida Miró, Carlos Díaz va a auxiliar a su compañero, con tan mala suerte que concede un corner, el primero del encuentro, que es tirado por Pacucho, muy bien medido, pero no tiene consecuencia a pesar de eso. A ese ataque le sucedió otro en el que vimos a Touriño driblando como todo un maestro a dos o tres que le salieron al encuentro, haciendo un centro muy bonito, aunque algo flojo, casi desde el ángulo y al que Enrique quiere despedir de puño, pero le falla el golpe y el pelotón se introduce en su red con el natural regocijo de los parciales del Hispano que atronan el espacio con sus aplausos y sus cheers. El cronómetro nuestro marca las tres y siete minutos. Así es que a los trece minutos (ya tienen tema los supersticiosos) anotó el Hispano su primer goal.

Off-side, clarísimo, pitado a Pipa que corta un avance.

SE ENTUSIASMAN LOS TIGRES

Pase de Pacucho a Touriño y este chuta a goal, pero Torres sin quererlo intercepta, desvía el tiro y va a las manos de Enrique que acepta y despeja. El Hispano está dominando; el goal anotado le ha dado mucho entusiasmo a sus jugadores. Pero Benito Miró, ese recluta al que no le daban chance está seguríssimo en la defensa de su territorio; su trabajo es asombroso.

Un patadón de Torres, en medio del campo casi, ayudado por el viento va hasta los dominios de Enrique quien acepta y despide. El quinteto suyo recoge la pelota y hace una arrancada por el extremo izquierda, pero el centro que sirve Cachán sale a kick. Chaira hace el saque de goal y en esguida hacen un nuevo ataque los fortunistas. recibiendo la bola de los medios Pipa y se la pasa a Katzer quien chuta por alto.

Off-side al Hispano.

Otro ataque; un chut de Pacucho a las manos de Enrique, quien hace un despeje flojo y vuelve Pacucho a hacerse del balón y lanza un nuevo tiro, pero esta vez el balón sale como un tiro por sobre la portería. Sigue el acoso; un chut tirado desde el extremo derecha va directo a la puerta de Enrique, Carlos sale a interceptarlo, pero el chut es muy bajo y tiene que hacer una especie de plongeón, pero solo puede tocar la pelota que sigue su trayectoria saliendo a kick.

A las tres y veintiún minutos hay un free-kick frente a la portería de Enrique que tiene todas las apariencias de un penalty; lo tira Pacucho y va a las manos de Enrique que bloca y despeja.

Chut de Lluhi directo a las manos de Chaira, éste entrega la bola a sus medios y estos inician una arrancada, tres pases largos y la bola va a poder de Touriño quien al tratar de centrar la bola la echa a kick. Torres está jugando muy bien; puede decirse que es el mejor de la línea de ataque. No solo es el más trabajador, sino que se distingue por su repartición de juego. Da la impresión de un centro medio jugando en la línea de ataque.

Un centro de Enrique que Bernardino remata de cabeza y la bola va a fuera rozando el poste de la izquierda. Una bonita jugada que desde lejos dió la impresión de un goal, motivando como es natural una gran algarabía en la glorieta de los parciales del Hispano.

Y terminó el primer tiempo sin que se hiciera nada más digno de mención, con score de 1x0 a favor del Hispano.

EL FORTUNA A FAVOR DEL VIENTO

Después del consabido descanso vuelven los equipos al cuadrilátero. Ahora el Fortuna ataca a favor del viento. Son las cuatro menos catorce minutos cuando se hace el saque del medio del campo, "de la línea de half-way", como diría un técnico de librito.

Es el Fortuna el primero en iniciar una ofensiva, pero ella se pierde por manos de Katzer.

Poco después al entrar de cabeza Cachán a una bola que se le sirve por alto, Carracha se lo va a impedir y en el choque que hay entre delantero y defensa aquel sale con un golpe en el plexus que le saca el aire y hay necesidad de parar el juego para auxiliarle.

Un chut de Lluhi, con la izquierda, va fuera.

Un ataque fortunato, quiere cortarlo Carracha, pero la bola va a corner. Lo tira Pipa y directamente va el esférico a introducirse en la red sin que Chaira pueda hacer nada por evitarlo. Son las cuatro y cinco. Se empata el juego.

Una mano de Vega pone en peligro la nota hispanófila, pero interviene Carracha y echa a "out", y al reanudarse el juego la bola va a corner. Lo tira Pipa también, pero esta vez es un tiro muy largo y no trae consecuencia.

Mano de Pipa a la que no pueden sacar partido los del Hispano.

La línea de ataque del Fortuna se interna en campo contrario y hace trabajar muy seguidamente a Chaira. Un fuerte shoot de Robledo va fuera, y seguidamente hay otro de Pipa que también va a kick. Se llevan jugando unos veinte minutos y se han realizado ya seis saques de goal por Chaira, mientras que Enrique solo ha realizado uno.

SE DESEMPATA EL SCORE

Este dominio se va acentuando y en una de las arrancadas al verse pasado, el debutante Vega da una mano intencional originando un free-kick que tira a Carlos a las manos de goalkeeper. Pocos momentos después, a las cuatro y cinco, y en otra arrancada, Pipa arrasó con todo lo que salió a su encuentro, incluso con Carracha, y cerca ya de goal, disparó un fortísimo chut que hizo mover todo el marco, al chocar la bola en el larguero. No valió ni la buena colocación del portero.

No decaen los entusiasmos de los tigres quienes luchan ahora tesoneramente por el tanto del empate. En una ofensiva que llevan a cabo sobre la meta fortunata y que trata de evitarla Miró, echa la bola a corner. Momentos de espectación. Lo tira Pacucho y trata de despejar Carlos, pero falla y vuelve a corner la pelota, pero por el lado opuesto. Lo tira también Pacucho, y como el anterior tiro, es medido, viene al mismo medio del marco, pero Weiss que trata de alejar el peligro se le enreda la pelota en los pies y esta se pone a hacer piruetas delante de la misma portería, pero Carlos viene a tiempo y despeja, disolviéndose el "serimagge" que había frente a Enrique.

Centrao del extremo izquierda del Hispano, va fuera.

Shoot de Lluhi a las manos de Chaira.

Los negri-amarillos siguen dominando. Están ametrallando con dirección al marco fortunato, pero Benito Miró tiene dos actuaciones casi simultáneas, haciendo dos buenos desdejes.

En un saque de out por el ala derecha del Hispano, se lanza un bonito centro que Bernardino remata pero la petota va a kick rozando el larguero. Es la segunda vez que el Tanque pierde de anotar por unos centímetros.

Un foul de Katzer origina un free-kick que tira Touriño rozando el poste.

Una arrancada del quinteto que dirige Miguez quien viene carburando con la bola, pero Carlos en una carrera fantástica le da caza y le quita la bola. Se aplaude su codicia.

Un centro de Enrique que su tocayo sale de su puesto a buscar, pero sin saber por qué no puede cogerlo y entonces surge como de debajo de la tierra la figura del indio Torres, siempre tan oportuno quitándoselo de su alcance, marca el goal del empate a las cuatro y veintitres, con un shoot flojo pero con toda la precaución para que no fallase, la puerta estaba completamente abandonada.

Tres minutos después, en los que se advierte un juego algo rough, sin llegar a la violencia. se da por terminado el juego con un empate a dos goals.

UN TIEMPO EXTRA DE 30 MINUTOS

Como el torneo por la Copa Ferrero es eliminatorio, hubo necesidad de jugar un tiempo extra de treinta minutos, que fué precisamente en el que vino la hecatombe de los tigres.

Se comenzó a jugar nuevamente a las cuatro y treinta y un minutos, sacando el Fortuna, pero perdió el avance a mandar la pelota a out. En el saque, Bernardino coge la bola y hace un pase adelantado al extremo izquierd que está muy atrazado, y como el pase es muy cerrado la pelota va a kick.

Los muchachos del Hispano están agotados. No sucede lo mismo con los del Fortuna. Estos inician un ataque combinado entre Lluhi, Katzer y Pipa y los tres llegan casi a un tete-a-tete con Chaira, pero mientras se trataba de marcar a los dos húngaros, el catalán más desmarcado que sus compañeros fué quien estiró el pie y metió el balón en la red a los cuatro minutos de juego, desempatando el score.

Un minuto después otro ataque y otro embarullamiento en la puerta hispanófila; hubo hasta una mano de Carracha y el balón parecía que iba a salir a kick, pero cachán en una carrera loca llegó a él antes de que llegara a la línea de goal y remató la jugada marcando el cuarto goal fortunato.

Chut de Bernardino por fuera.

Chut de Pipa a las manos de Chaira.

(Continúa en la pág. DIECISEIS)

EL MATCH OLIMPIA-CENTRO GALLEGO FUE SUSPENDIDO POR OSCURIDAD

La anotación estaba 2 por 0 a favor del Olimpia, logrados por Suárez y Cincula. — Baleares y Vigo empataron nuevamente la serie promoción. Hubo cámara húngara en este encuentro

Almendares lucía abarrotado de fanáticos, en la dominical tarde futbolístico.

El "hambre" que había de foot-ball, llenó todos los stands almendarinos, destartalados con el fenómeno ciclón que últimamente nos azotó tan despiadadamente.

Vigo y Baleares, fueron los que entraron en el "escenario" al levantarse el telón, optando por la serie promoción.

El match, fué aburrido en grado sumo, pues ni uno, ni otro, hizo nada digno de estamparlo en letras de molde.

El Vigo, que figurá como colista de la superior categoría, nos demostró, que no tiene "flus" para continuar formando parte del grupo de los "toros" balompédicos, toda vez que lejos de ir preparando la maquinita futbolera como era de esperar, cada vez están más flojos. El y Baleares, a pesar de los esfuerzos de sus defensores magníficamente respaldados por los "masajeadores" técnicos, tampoco tienen "barniz" para ingresar en la "familia" de primerones, pues una cosa es bailar en segunda y otra bailar en primera.

En el encuentro de ayer, resultó un empate a un goal, como igualmente sucedió en el primer partido que ambos celebraron.

La primera parte fué fatal para los "carburadores" de ambos bandos, pues ambos salieron a descansar sin haber cambiado el marcador.

Al comienzo de la segunda mitad, se anotó el Vigo, un goal por shoot cruzado de Teodoro, el "papelero" de Ucar García.

Tres minutos después, en aceptable entrada de Coca a un balón que defendía Amantegui, éste keeper formó cámara húngara, agrediendo al forward viguès, y defendiéndose éste con los consabidos intercambios y las no disculpables expulsiones.

Faltndo pocos minutos para finalizar, Roselló empató el partido en tiro que falló Pepín, pasando el esférico al palomar viguista.

El próximo domingo tendrá que decidirse quién es quién. El Vigo empatando, gana la serie y el Baleares tiene que ganar para entrar en la cotización de los valores.

C. GALLEGO-OLIMPIA

Ultima tanda.

Después que hispanófilos y fortunistas, abandonaron la cancha, entraron los componentes de estos dos onces, a pelotear el último match de la tarde, para optar por la eliminatoria copa Ferrero.

Como favoritos, estaban señalados por la cátedra, a los victimarios de los campeones, aunque se le temía bastante al Centro Gallego, porque en el tiempo "muerto" se dedicaron a la caza, para preparar un buen trabuco.

El tiempo que se jugó, que fueron cuarenta minutos de la primera parte y 12 de la segunda, suspendiéndose con muy buen juicio por oscuridad, fué interesante, por la codicia de los dos quintetos, y la buena defensa de ambos "matrimonios" de zagueros.

Los muchachos que tienen su home en el Palacete de Almendares, presentaron su equipo de siempre, guardando la misma alineación que contra el Real Iberia. Dos tantos lograron los rojinegros: uno en la primera parte por shoot de Suárez, que se anidó el pelotón en la casilla gallega por "dormirse" Vidal.

Un priving.

En la segunda parte, Cincula aprovechó un fallo de los backs, para "amartillar" el segundo goal del partido.

El Centro Gallego no logró ni el de la honra, pero dieron una buena impresión a los fanáticos en lo que atañe a demostración de valía.

Tienen un equipito muy bueno y sólo falta "foguearlos" un poco para que sean tomados en consideración.

Abella, Rodríguez, Borrazas y Montesinos fueron unas buenas adquisiciones para los ilustres. Saavedra, Naya, Natallo y Joaquín, no son jugadores improvisados y ayudan mucho al eleven gallego

En resumen, un buen grupo, que puede hacerse mejor después de haber jugado unos partidos más.

Díez, Suárez, Noreña y Cincula, fueron los que más jugaron por el Olimpia. González jugó bien, pero tuvo una jugada que le quitó sus méritos.

El partido — repetimos — fué suspendido y se jugará nuevamente cuando el comité "fofista" lo ordene.

Y nada más.

JUEZ DE LINEA.

LOS CUBANOS EN MEXICO

CIUDAD MEXICO, octubre 31. —(A. P.)—Los atletas mexicanos resultaron victoriosos en las pruebas de pista y campo celebradas hoy en los juegos olímpicos centroamericanos, terminando con 103 puntos contra 58 Cuba y 10 Guatemala. Se espera que el lunes terminen los ejercicios cerrándose luego oficialmente el martes. La deficiente forma en que se presentaron todos los atletas cubanos, basta para justificar su baja anotación.

He aquí a los vencedores de las pruebas de hoy:

Carrera de 100 metros: Aguilar, de México. Tiempo: 11 1-10.

Carrera de 1,500 metros: Garaega, de México. Tiempo: 4 minutos 22 3|5 segundos.

Carrera de 110 metros con obstáculos: Díaz, de México.

Carreras de 400 metros de relevo, con equipos de cuatro corredores: vencedor: México.

Carreras de 5,000 metros: Quintana, de México, 17 minutos 3|5 de segundo.

Carrera de 400 metros: Iturbe, de México, 49 9|10 de segundo, estableciendo un record para Centro América.

Shot Put: Rodríguez, de Cuba.

Distancia: 11 metros 65 centímetros.

Polevault, Sanjurjo, de Cuba: 3 metros 43 centímetros.

CIUDAD MEXICO, octubre 31. —(A. P.)—Hoy, domingo, quedó terminada la mayor parte de las eliminaciones de tennis en el torneo por el campeonato de México, así como la de los juegos olímpicos centroamericanos. Los finales se lecidirán el lunes y el martes.

En la serie centroamericana, el mexicano Lozano derrotó al cubano Ruiz, 6-4, 7-5 y 6-1.

En el torneo por el Campeonato de México, la pareja Roberto Knsey y Juan Doeg derrotaron a la mexicana Unda y Erdez, 6-1 y 6-2, con los cuales la primera conquistó el derecho de jugar en los finales. En los partidos individuales el tejano Luis Tlalheíner derrotó a Doeg, 7-5, 2-6, 6-4, 6-4, 10-12 y 6-2. Como anteriormente Kinsey había salido triunfante en la prueba semifinal, es muy posible que se vea frente a Tlalheiner en los finales del campeonato de singles.

FOOT BALL EN ESPAÑA

MADRID, octubre 31.— (A. P.)—El resultado de los juegos de foot ball celebrados hoy, fué el siguiente:

Athletic de Madrid contra zGimnástica, 4 a 1.

Celta contra deportivo de Coruña, empatados a 1.

Unión de Irún contra Tolosa, 4 a 2.

EL MARIANAO GANO A LOS ALACRANES EN EL STADIUM

En el match de base ball celebrado en la tarde de ayer en el Stadium de la Universidad entre Alacranes y Marianao, dos de los teams que allí vienen jugando, resultó una franca victoria para los muchachos de Merito Acosta, que batearon lo suficiente para acumular trece carreras por sólo seis sus oponentes. Para obtener ese resultado abundaron también los errores en el campo alacranesco. Esta tarde se enfrentarán los Habana Red Sox con los Alacranes.

El resultado del juego de ayer en anotación por entradas, es el que sigue:

Marianao.	102	021	430	—	13
Alacranes	010	002	210	—	6

M.E.C.D. 2016

EL SUECO HARRY PERSSON PELEARA ESTA NOCHE EN NUEVO GARDEN CON EL ALEMAN GORMAN A DIEZ ROUNDS

Si el sueco gana este encuentro como lo esperan los expertos, probablemente obtendrá un bout con el conquistador de Harry Wills, Jack Sharkey

NUEVA YORK, octubre 31. (U. P.)—El sueco Harry Persson subirá el lunes por la noche al ring del Madison Square Garden como favorito contra Bud Gorman. La pelea será a diez rounds, pero todo parece indicar que antes de que terminen estos el pugilista alemán habrá quedado fuera de combate.

Persons es un boxeador al estilo de Firpo y su record en este país, hasta ahora es excelente. En su pelea contra Diener, el pugilista alemán de peso completo Gorma, ofreció una exhibición deficiente y el sueco es considerado muy superior a Diener.

Si Perssons gana mañana probablemente obtendrá una pelea contra Jack Sharkey, el bostoniense, que fué la ruina de Harry Wills hace pocos días. El vencedor de este encuentro pelearía entonces contra Paolino Uzcudum.

Otro pugilista bostoniense de mérito y que promete, es Jimmy Maloney, el que al propinar el knock out a Arturo Dkuh hace poco en el Garden, se puso de nuevo en el horizonte de la fama.

Hace algunos meses, Maloney fué vencido por Sharkey en Boston por decisión, aunque en otra pelea anterior había tumbado a Sharkey seis veces. Desanimado por esto y en líos con su manager, Maloney estuvo a punto de abandonar el ring, pero surgió entonces Dan Carroll y le compró por $10,000 el derecho de dirigirlo de nuevo.

La siguiente pelea de Maloney con Diener será seguida de un posible match de desquite con Sharkey, y como éste ha acabado con Wills, el match Maloney-Sharkey sería muy importante porque vendría a indicar el posible retador de Tunney.

Jonny Dundee ha regresado de Nueva York con su brazo derecho en cabestrillo. Se lo rompió en el segundo round de una pelea a diez, con Todd Morgan. Joe Jacob, que dirigió la excursión de Dundee, ha manifestado que Jonny sólo pesó 126 libras y media en la pelea contra Morgan. "De no haberse partido Dundee el brazo, hubiera conquistado el campeonato Junior de peso ligero", ha dicho Jacobs. Dundee sigue siendo el peso ligero.

Dundee espera pelear dentro de tres meses en Chicago por el campeonato de peso pluma. Mickey Mulloy le ha ofrecido a Dundee $37,500 por esta pelea.

DESPUES DE ......

(Viene de la pág. QUINCE)

Un centro de Cachán que Emilio cabeza echó a ckik, pero el árbitro se equivocó concediendo un corner a favor del Fortuna que no trajo, afortunadamente, consecuencia.

LOS ULTIMOS MOMENTOS DEL MATCH

Después de los quince primeros minutos, se cambia de portería y se inicia el segundo tiempo de la media hora extra. Bienvenido pasa a interior izquierda.

El Hispano empieza atacando, pero cuando más cerca estaba de la puerta contraria, hubo una mano de Bernardino que anuló el esfuerzo.

Un free-kick en contra del Hispano, cerca de la puerta, que tira Pipa por alto, va fuera rozando el larguero.

Otro ataque de los "tigres" que se malogra por falta de dirección en el chut de Bienvenido, que dicho sea de paso en este primer encuentro no ha podido hacer nada en concordancia con el cartel que se le daba.

A las cinco y ocho mnutos Lluhi sirve un pase a Pipa, quien vuelve a driblar a Carracha que le sale al encuentro y entonces hace un disparo enorme que solo Chaira pudo detener parcialmente, pues después de dar en sus manos se coló en la red marcando el quinto goal, y un minuto después, en otra arrancada, Pipa completa la media docena de tantos con un shoot por el ángulo opuesto que el anterior, por el izquierdo.

LOS DISTINGUIDOS EN EL JUEGO

Descontando a Pipa que estuvo hecho un artillero de montaña, hay que poner a Miró en primera línea; fué el mejor después del húngaro. Carlos Díaz también trabajó mucho, como para rivalizar ambos con Carracha y Martín Santos que fué lo que más brilló en el once hispanófilo.

Chaira estuvo bien. Los goals que le anotaron se los hubieran marcado al mismísimo Zamora si hubiera estado en el marco del Hispano.

En los medios no advertimos más que mucha codicia y mucha valentía en la homeopatía futbolística que responde por Weiss e igualmente en Vega quien parece una buena adquisición: se vió en él, dominio de balón, mucha colocación y bastante estamina.

Y de los delanteros. Touriño, del Hispano; y del Fortuna, además de Pipa, el rumboso Cachán y Emilio Borrazás a ratos. Lluhi de conductor de la línea de ataque cada día nos gusta menos. En esa posición nos parece un valor negativo.

El público, como los jugadores: Muy correcto.

Dicho sea todo, en buena hora.

PETER.

Receta eficaz para devolver su color al cabello

Ahora es posible preparar en casa un remedio para el cabello mejor que es posible comprarlo.

El pelo canoso, ese signo de vejez, puede recobrar su color natural a muy poco costo.

Cualquier persona puede preparar una simple untura que devuelve al cabello su color perdido y lo deja sedoso y suave. La receta es la que sigue: Tómese medio litro de agua y añádansele 28 gramos de bay rum, una cajita de Compuesto de Barbo y 7 gramos de glicerina. Estos ingredientes se obtienen en la botica y cuestan muy poco. Si se quiere, el boticario mismo puede hacer la preparación.

Aplíquese dicha preparación al cabello; no queda grasiento ni pegajoso, y el colorido no se cae con

LA MODERNA POESIA
HABANA

TRATADO MEDICO QUIRURGICO DE LAS VIAS URINARIAS

Por Félix Legueu, segunda edición revisada y aumentada, ilustrada con 860 grabados en el texto de los cuales 61 son láminas en colores. Obra coronada por la Academia de Medicina. (Premio d'Argenteuil). Tomo primero encuadernado en pasta española $10.00.
Armand Beauvy. Sueros y vacunas. 1 tomo $1.00.
Paisseau. Tubo Digestivo. 1 tomo $1.00.
Leconte y Levant. Corazón, Arteria, Venas. 1 tomo $1.00.
Cantonnet. Oftalmología. 1 tomo $1.00.
Rendu. Hígado, Pancreas y Riñón. 1 tomo $1.00.
Loiselet. Sífilis. 1 tomo $1.00.
Cantonnet. Pulmón tuberculoso. 1 tomo $1.00.
Halbron. Enfermedades infecciosas. 1 tomo $1.00.
Gautier. Urología. 1 tomo $1,00.
Antonio Bosch Olivero. Manuel de Obstetricia normal. 1 tomo $1,20.
H. Montlaur. Sífilis adquirida. 1 tomo $1.60.
L. Bussy. Oftalmología. 1 tomo $1,60.
Jeanselme y Sezary. Sifilografía y enfermedades venereas. 1 tomo $3,00.
Carulla Riera. Algunos capítulos de obstetricia 1 tomo $0.40.
Krumm-Heller. Tratado de quirología médica. 1 tomo $1,00.
Fernández. Arquitectura molecular de los agentes terapéuticos. 1 tomo $4,00.
Mondria. EducaciTn y reeducación de la respiración. 1 tomo $1,40.
Bastos Ansart. Cirugía de las parálisis espasticas infantiles. 1 tomo $1,60.
Castex y Camauer. Clínica neurológica. 1 tomo $4,00.
Araoz Alfaro. Estudios clínicos sobre tuberculosis. Tomo 1 $5,00.
Minuto y Levati. Tratado de materia médica y terapéutica. 2 tomos. $12.00.

LA MODERNA POESIA

PI Y MARGALL Y PLACIDO
TEL. (CENTRO PRIVADO) A-7714   APARTADO. 605
HABANA

BASKET BALL

(Por El Coach

Preguntas y Respuestas sobre el sport.

Número 13. Regla 7. Enciso 1o.

P.—Dos jugadores se disputan la pelota cuando ésta es lanzada hacia arriba por el Juez. Uno de los contendientes le pega y ésta cae en la canasta del equipo contrario, ¿cuenta el enceste y a favor de quién?

R.—El enceste cuenta a favor del equipo por cuya canasta ha pasado la pelota.

Número 14. Regla 7. Inciso 2o.

P.—En caso de que uno de los jugadores toque con su cuerpo la pared detrás del tablero mientras tenga la pelota en su poder, ¿debe considerársele dentro o fuera de la cancha?

R.—El jugador se encuentra fuera.

Número 16. Regla 7. Inciso 2o.

P.—La pelota rebota sobre el tablero y atraviesa la línea límite, pero antes de caer al suelo o sobre cualquier objeto fuera de la cancha es cogida por alguno de los jugadores que se encuentran dentro, ¿es considerada la pelota fuera o dentro de la cancha?

R.—Dentro.

Número 17. Regla 7. Inciso 2o.

P.—En caso de que la pelota pegue contra el techo o contra algún objeto que se encuentre suspendido sobre la cancha, ¿cuál es el fallo?

R.—La pelota continúa en juego a no ser que exista algún reglamento convencional aceptado de antemano por ambos capitanes.

Núm. 18. Regla 7. Inciso 2o.

P.—En las canchas en las cuales las paredes se usen como tableros, ¿es legal trepar sobre ellas al tirar la pelota hacia la canasta?

R.—Los equipos que juegan en canchas que no estén de acuerdo con lo prescrito en estas reglas deben formar su propio reglamento. No obstante se recomienda que no se permita trepar sobre la pared, y que las canchas estén trazadas de acuerdo con lo prescrito en estas reglas.

Núm. 19. Regla 7. Inciso 3o.

P.—En relación con la definición de "pelota entre dos", ¿cuándo es considerada que los jugadores tienen una o ambas manos firmemente sobre la pelota?

R.—Cuando según el criterio del Juez Arbitro ninguno de los dos puede lograr la posesión absoluta de ella, sin brusquedades.

Núm. 20. Regla 7. Inciso 3o.

P.—¿Durante cuánto tiempo puede un jugador, que no esté vigilado de cerca y que se encuentre en la cancha, detener la pelota sin violar las reglas?

R.—Indfinidamente; el tiempo que un jugador puede detener la pelota depende de la actividad de sus contrarios.

Núm. 21. Regla 7. Inciso 3o.

P.—¿Es "foul" abrazar la pelota?

R.—No lo es, pero si al hacerlo el jugador que la tiene en su poder está siendo cuidado de cerca, se declarará "pelota entre dos".

Núm. 22. Regla 7. Inciso 3o.

P.—En caso de que un jugador detenga la pelota sobre el piso y no haga por ponerla en juego, ¿debe declararse un "foul"?

R.—No, es "pelota entre dos".

Núm. 23. Regla 7. Inciso 3o.

P.—Terminando el rebote, ¿en qué tiempo debe el jugador hacer el pase o tirar a la canasta?

R.—Puede detener la pelota todo el tiempo que le convenga si es que no está cuidado por un contrario, a una distancia relativamente corta.

P.—¿Quién es responsable de la conducta de los espectadores?

R.—El equipo que está jugando en su propio campo. En caso de que el juego se esté efectuando en un campo neutral, la Comisión Organizadora es la responsable. Generalmente, si el Juez Arbitro dirige la palabra a los espectadores, apelando a su espíritu deportivo, no es necesario tomar otra medida. Los jueces están autorizados para acusar "fouls" como represión a los equipos por la conducta de sus partidarios.

Núm. 9. Regla 6. Inciso 8o.

P.—¿Debe dársele preferencia al fallo del Juez Arbitro sobre el del Juez Auxiliar al acusar un "foul"?

—No.

Núm. 10. Regla 6. Inciso 8o.

P.—En caso de que en un fallo simultáneo, el Juez Arbitro y el Auxiliar difieran en el castigo que deba aplicarse a la infracción, ¿a cual de los dos fallos debe dársele preferencia

R.—A aquel que imponga el castigo mayor.

Núm. 11. Regla 6. Inciso 10o.

P.—¿Cómo se deben señalar los "fouls" técnicos?

R.—En la forma que el Juez Arbitro y los anotadores decidan.

(Suplemento de la traducción.) Los jueces acostumbran, por lo general, señalar al infractor con una mano, colocándose la otra al dorso.

Núm. 12. Regla 6. Inciso 12o.

P.—Los anotadores no informan al Juez Arbitro acerca de un jugador que ha cometido cuatro "fouls" personales, y éste continúa jugando. ¿Qué es lo que se debe hacer?

R.—Los puntos anotados durante el período en que este jugador descalificado ha tomado parte serán válidos, lo mismo que el tiempo transcurrido; pero debe ser substituido inmediatamente, en cuanto el Juez Arbitro se entere de que ha cometido cuatro "fouls" personales. Si los anotadores son tan deficientes o negligentes que no den aviso oportuno al Juez Arbitro, deben ser substituidos inmediatamente y debe evitadse que en el resto de la temporada desempeñen cualquier cargo oficial. Ninguna excusa es aceptable en este caso.

El Coach de Librito.

HARMON Y LAURI MARCHAN A LA CABEZA DEL TORNEO DE BILLAR, UNA DERROTA

NUEVA YORK, octubre 31. (U. P.)—Carlos Harmon y Orfino Lauri ocupan los primeros lugares del torneo de billar en cinco victorias y una derrota cada uno. Tanto Harmon como Lauri tienen aún tres partidos que discutir.

Edwins derrotó a Arturo Woods en Syracuse con anotación de 100 por 57 en 13 innings. En el segundo Woods derrotó a San Jean, 100 a 76. En este partido Woods hizo una tacada de 31 y en el primer match 40 en trece rounds.

SARNA
RASQUIÑA
Se cura comodamente en diez minutos, sin baño con el
SULFURETO GABALLERO
De venta en Habana: Gran Droguería Sarrá y en todas las Farmacias de la Isla.

Algunas Interesantes Notas Hípicas

—LA TEMPORADA HIPICA EN EL HIPODROMO DE PALERMO.
—"VILLANITA" GANA EL CLASICO "ENRIQUE ACEBAL".
—ESTADO DEL TURF EN LA ARGENTINA.

Leyendo el periódico "La Nación", de Buenos Aires, hemos encontrado la siguiente reseña de la discusión del premio clásico "Enrique Acebal", celebrado en el Hipódromo de Palermo, y el cual correspondió a la yegua de dos años "Villanita", que obtuvo un resonante triunfo. Por esta reseña podrán los hípicos cubanos enterarse a qué altura está el sport de los Reyes en la Argentina.

Dice "La Nación" en su escrito:

La reunión de ayer en Palermo estaba realzada por la disputa del premio Enrique Acebal, uno de los más importantes que para yeguas contiene el programa clásico. En los últimos tres años, sin embargo, esta carrera había perdido mucho de su valor, por la mediocridad de los elementos participantes, como lo prueba el hecho de que sus vencedores fuesen Teladi, Anatema y Nota Alegre, cuya campaña tanto se ha diferenciado de la de otras ganadoras del mismo premio. Ahora, en cambio, la aparición de una potranca que había alternado airosamente con los productos machos, después de conquistar dos llamativas victorias, y que reunía en cuanto al origen y a la forma condiciones verdaderamente superiores, prometía devolverle el carácter que rayó a tanta altura cuando el triunfo correspondió a Parva, Partícula, Sibila, Casiopea, Juvencia, Piscueta, Avicenia, Alsacia, La Ñatita, Divinidad y Fanfarrona. Esa esperanza estaba puesta en Villanita, la hija de Gaulois y Fúlgida, por Old Man, que después de sus dos éxitos mencionados, y que obtuvo en igual número de compromisos, permaneció un tiempo ausente de las pistas, para efectuar su reaparición en el premio Jockey Club, rodeada de un prestigio que esa carrera le valió afianzar en forma casi definitiva. Aunque no consiguió más que clasificarse cuarta. Villanita precedió a Pethy, que hasta ese momento marchaba, con títulos bien adquiridos, a la cabeza de las potrancas de su generación, y, no obstante los inconvenientes que debió vencer para abrirse paso, avanzó en la recta con todo empuje, haciendo concebir a sus partidarios una cierta esperanza que, si tardó poco en desvanecerse, no se vió enteramente defraudada, ya que Villanita se mantuvo delante de diez competidores, y sólo en los tramos finales abandonó a Ghers la tercera colocación. De suyo, pues su performance se calificaba como excelente y con tanto mayor motivo cuanto que la pensionista de Ridella sufre de inapetencia, lo que impide someterla a un entrenamiento riguroso. No era precipitado entonces afirmar que la generación de 1926 contaba con una potranca cuya calidad no difería substancialmente de la de los potrillos, y estos era garantía suficiente de que los clásicos reservados para yeguas habrían de suscitar un interés grande, el mismo que ha tenido el Enrique Acebal, con cuyo nombre, que substituyó al de Etoile, figura desde 1924.

Las pruebas complementarias del programa habían reunido, casi todas, crecida cantidad de inscripciones, lo cual, unido a los atractivos del clásico y a la tarde templada y plena de sol, hizo que el hipódromo congregara abundante concurrencia. La cátedra, en general, estuvo acertada, ya que no se registró más fracaso que el de uno solo de sus grandes favoritos, y el jockey Leguisamo dió la nota a que ya está acostumbrado el público de Palermo ganando tres pruebas.

Doce yeguas, las mismas cuya nómina habíamos anticipado, tomaron parte en el clásico Acebal, sobre mil seiscientos metros. Villanita era, por los motivos apuntados, la que merecía mayor confianza, y si a ello se agrega que iba a correr en pareja con Nota Alegre—la mejor yegua de la temporada anterior—por pertenecer ambas a la caballeriza General Güemes, no cabía presumir que el desenlace pudiera serles adverso. Y tal impresión se acentuaba al juzgarse a las enemigas de la pareja: Sospechosa, Pólvora, Molleja, Bride, Juvencia, Brasa, Lucrecia, Lady Hope, Vainilla y Alba. Tanto las potrancas como las yeguas carecían de los títulos de aquellas dos, y aunque pudiera hacerse alguna salvedad respecto de las dos últimas, su importancia era solamente relativa. No extrañó pues, que la cotización parcial indicase en favor de ambas un acentuado favoritismo, como lo consignan estas cifras.

Sospechosa	621	187
Pólvora-Molleja	583	378
Nota Alegre-Villanita	3704	983
Bride	311	84
Juvencia	449	139
Brasa	542	403
Lucrecia-Lady-Hope	1006	578
Vainilla	558	219
Alba	1131	315

Mientras estas cantidades eran anotadas en las pizarras, comenzaba el desfile de las competidoras. Sospechosa pasó al galope, y por más que su exterior causara buena impresión, poco podía tomársele en cuenta cuando hace tanto tiempo que ha perdido su prestigio; Bride y Lady Hope salieron después sin llamar la atención de nadie, no así Brasa, que lucía excelente forma, lo mismo que Vainilla, la ganadora de la Polla; Polvorosa y Molleja, aquélla desmedrada como siempre y ésta con un físico seductor, pero que no responde a su calidad: Alba fué objeto de justificados elogios, y como terminase de ganar, se la observó detenidamente; Juvencia pasó inalvertida; Lucrecia, que apareció tras ella, se hallaba visiblemente manca, y cerraron el desfile Nota Alegre y Villanita, en quienes se concentraron todas las miradas, particularmente en la última, que, aunque exhibiera una estampa algo descarnada, a causa de su inapetencia, no dejaba por eso de estar muy linda, hasta señalársela entre todo el grupo como el ejemplar de más seductora apariencia.

Cuando el lote apareció por segunda vez en la cancha ya las tribunas habían vuelto a ser ocupadas, observándose en la concurrencia esa expectativa ansiosa que la caracteriza cuando se dispone a presenciar una carrera que presume llena de interés. Los preparativos para la partida fueron seguidos con toda atención, y el momento de levantarse las cintas no tomó, así, a nadie de sorpresa. "¡Sospechosa!" se oyó decir en el acto, y casi inmediatamente se pronunciaba el nombre de Villanita, para subrayar su posición a la zaga del lote. Sospechosa había asomado, en efecto, delante de sus rivales, a escasa distancia de Lady Hope, y por más que Villanita marchase última no estaba tan lejos de las delanteras que hiciese subir de grado la alarma de quienes habían puesto en ella su confianza. Por lo demás, ella se encargó muy luego de atemperarla con el avance que efectuó, para confundirse con el lote, después de cubiertos los primeros 200 metros, trayecto en el que Sospechosa había empleado 12" 1|5. El tren se aceleraba más adelante, y a los 600 metros los cronógrafos señalaron 35" 2|5, desde cuyo punto Sospechosa abandonó la vanguardia a Lady Hope, quien imprimió todavía mayor violencia a la carrera, al extremo de salvar los 900 primeros metros en 52" 3|5. Entretanto, los lugares subsiguientes al de Sospechosa eran ocupados por Vainilla y Juvencia, yendo aquélla del lado de los palos, y en quinto término Villanita, adonde llegó cuando el pelotón g.rrba el primer vora. La entrada en la recta halló a todas las competidoras en los lugares indicados para cada una; pero, apenas recorrido un tramo de ese sector, Villanita se desprendió resueltamente por afuera, y cuando Sospechosa, que había dejado atrás a Lady Hope, trataba de oponerle resistencia. Vainilla atropellaba también por adentro; más como Sospechosa cerrara, su jockey, para evitar una colisión, tuvo que sujetarle violentamente y llevarla por el lado exterior, cuando ya Villanita había puesto de por medio una ventaja de dos cuerpos. Apesar del contratiempo referido. Vainilla consiguió recorrer en segundo término la última mitad de la tribuna popular; pero no bien enfrentado el paddock, Alba, Lucrecia y Pólvora fueron sucesivamente desalojándola para llegar así también detrás de Villanita, quien, con acción amplia y sin el menor estímulo de su jockey, cruzó la raya dos cuerpos delante de su más próxima adversaria.

Con la victoria de Villanita se eleva a diez y nueve el número de potrancas que han ganado este premio, contra diez a que asciende el de las yeguas.

Gaulois, de cuya primer producción forma parte Villanita, inicia, pues de manera muy promisora, su actuación como semental, y tanto más si se considera que es sumamente escaso el número de sus productos. Cabe notar de pasada, que así como Picacero se reveló dando a Rico en una hija de Old Man, y Lord Basil a Zarpazo II, lo propio ocurre con Gaulois.

La distancia total de la prueba fué recorrida en el excelente tiempo de -'37", y algunas de sus etapas en la forma que sigue:

Primeros	200	metros en	12" 2|5
"	400	" "	23" 3|5
"	600	" "	35" 2|5
"	900	" "	52" 4|5
"	1400	" "	1'24"
Ultimos	1400	" "	1'24" 3|5
"	1200	" "	1'13" 2|5
"	1000	" "	1'1" 3|5
"	700	" "	44" 1|5
"	200	" "	13"

PREMIO ENRIQUE ACEBAL-1600 m.

	G.	P.
1 VILLANITA, h. alz., 3 años. 49 k., por Gaulois y Fúlgida, de la caballeriza General Güemes, J. Canal.	68.511	31.299
2 Alba, 57 k., F. T. Rodríguez	11.488	6.216
3 LLucrecia, 57 k., I. Leguisamo	7.285	1.681
4 Pólvora, 49 k., M. Diblas	7.389	4.340
1|2 k., R. Pelletier	8.766	4.203
N. P. Vainilla, 49|50		
Juvencia, 49 k., E. Orduna	2.612	1.475
Nota Alegre, 57 k. P. Cucinelli (con Villa- Lady Hope, 57 k., A. nita).	—	—
Molleja, 49 k.. Máximo Acosta (con Pólvora)	—	—
Bride, 58|58 1|2 k., R. A. Carabajal	939	966
Sospechosa, 58 k., M. Lema	4.274	2.182
Brasa, 57 k., J. Batista	8.557	4.242
Vidal (con Lucrecia)	—	—
Totales	119.821	59.604

No corrieron: Palatina y Zanahoria. Dividendos: de Villanita y Nota Alegre, pesos 3.15 y 2.25; de Alba, 3.20; de Lucrecia y Lady Hope, 3.65. Ganada por 1 3|4 cuerpos: de la. 2a. a la 3a.. 2 cuerpos. Tiempo: 1'37".

Cuidador. Emilie Ridella.

NOTAS DEL DIAMANTE

En cuanto a la situación del Boston, podemos decir que en estos últimos días corrió por New York un rumor bastante interesante. Se decía que Bill Carrigan, que fué hace años manager del team, habiéndolo llevado a la serie mundial, se encargaría nuevamente de la novena, abandonando para ello sus negocios particulares en la ciudad de Pittsburgh.

Aunque este rumor no ha podido confirmarse, pues por muchos esfuerzos que se han hecho no se ha podido localizar a Carrigan, es creencia general que el veterano piloto no acepte las proposiciones de Quinn, pues cuenta hoy en día con un bonito negocio, que no puede ser abandonado fácilmente.

También se ha dicho, en caso de no aceptar Carriga, se nombrará a Lefty Liefield, ex-pitcher del Pittsburgh y actualmente coach del team, que conoce bastante de base ball y, según algunos, posee el secreto de sacar las novenas de la segunda división y convertilas en championables.

Según la mayoría de los críticos, había otros más indicados que Bush para el puesto, y su designación ha sido una verdadera ofensa a los veteranos de valer que había dentro de la Liga Nacional que aspiraban al puesto.

Otros más apasionados, dicen que Bush siempre ha sido firme para dirigir a un team de las Mayores, y citan como ejemplo su labor frente a los Senadores de Washington, donde hubo necesidad de despedirlo por las continuas revoluciones internas que había en el team.

Nosotros no quitamos ni ponemos en este caso, debemos decir que Bush no es tan malo como muchos se figuran. Cierto que él no pudo dominar a los rebeldes del Washington, pero, en cambio, despues pasó al club Indianapolis de la Ass. Americana y al encontrarse allí con una novena de segunda división, metió a los muchachos en cintura y sacó muy buenos peloteros.

Bajo su mando "se hicieron" Fitzsimmons, pitcher de los Gigantes; Christonsen, outfielder del Cincinnati; Bill Krueger, catcher del Cincinnati; Dutch Henry, pitcher de los Gigantes; y otros más que están brillando actualmente en las Mayores.

Bush es un manager de primera categoría, y ello lo probará reduciendo la rebeldía de algunos players Piratas y llevando la novena nuevamente al triunfo, en la temporada de 1927.

SPORTFOLIO

¿Cuándo se efectuará el juego de foot ball entre la Universidad de Notre Dame y el equipo de Army?

¿Cuál de estos dos teams es mejor: (A) Joseíto, primera; Quintana, segunda; Gutiérrez, tercera; Chacón, short stop; Dreke, left; Baró, center; Merito Acosta, right; Mike González, catcher y Luque y Palmero, pitchers; (B) Torriente, primera; Paito, segunda; Dihigo, tercera; Olivares, short stop; Mesa, left; Oms, center; Mayarí, right; Fernández, catcher y Levis y César Alvarez, pitchers? (Uno de Bejucal).

¿Es Tunney más científico como peleador que Jack Dempsey?

¿Entre Ford, del Cincinnati, y Jackson, de los Gigantes, quién es mejor para el puesto del short stop?

¿Quién es superior como pitcher, Juanito Eckleson o César Alvarez? Y entre Dibut y Acostica?

¿Cuál es el mayor número de goals que un futbolista intercolegial ha hecho en un juego?

¿Cuándo estuvo el pitcher Cy Young en las Grandes Ligas?

¿Qué edad tiene Harry Wills?

¿Cree usted que Max Carey sea mejor center field que Eddie Roush? ¿Quién de los dos fildea más? ¿Cuál es más bate? Y, ¿quién es mejor corriendo bases?

RESPUESTAS A LAS PREGUNTAS DE AYER

Puede decirse que Pennock, Walter Johnson, Alexander y Vance son los pitchers de más curvas de Isa Ligas Mayores. Walter Johnson es el más inteligente de todos.

Muy pocos players, tal vez ninguno, superan a Babe Ruth en la defensa del right field, pero, Heilmann, Sam Rice, Young, Cuyler y otros, le igualan su labor.

El cuerpo de pitchers de los New York Yankees luce actualmente superior al de los Gigantes, que sólo tiene una estrella: Jimmy Ring.

Tiger Flowers, el campeón mundial middle weight, ha sido noqueado ocho veces: Por Delaney (2), por Kid Norfolk (2), por Panamá Joe Gans, Sam Langford; Lee Ardenson y Jamaica Kid.

John McGraw y Connie Mack son los dos mejores managers de las Grandes Ligas. El primero es la crema de la Liga Nacional y el segundo luce muy bien en la Americana. Consideramos a Emilio Palmero, del Habana Red Sox, superior al pitcher Ogden, que perteneció al Washington.

Cornell derrotó a Geneva seis por cero y Brown derrotó a Rhose Island, 14x0, en los matches de foot ball de este año.

Walter Hagen ha ganado 19 veces el campeonato profesional de golf de los Estados Unidos y así mismo, tiene infinidad de primeros lugares en distintos torneos.

Antes de 1900, había varios outfielders que eran culpables de haber cometidos cinco errores en un juego, pero a partir de ese año, sólo Al Selbach, del Baltimore en 1902, ha realizado la hazaña.

F. H. Hovey ganó el campeonato singles de tennis de los Estados Unidos en 1895.

Lea mañana: SPORTFOLIO.

LOS PARASITOS DEL RING SON YA MUY NUMEROSOS

Es para ellos, indudablemente, una profesión muy lucrativa; hacer pedazos a los campeones

NEW YORK, octubre de 1926.

Parece que las complicaciones en la "industria de las orejas de coliflor" se deben a la presencia de muchos hombres mediocres, por no llamarlos parásitos del ring. Dempsey parece haber reunido más de estos microbios pugilísticos, que cualquiera de los anteriores campeones. De vez en cuando uno de ellos se adelanta para anunciar que tiene en sus manos la llave de la situación.

Puede ser que el lector recuerde la situación existente antes del match de Toledo, en que Dempsey arrebató el título a Jess Williard. Se descubrió entonces que Jess Williard acababa de zafarse de un sindicato formado por Jacques Curley, importador de paquidermos, Tom Jones, el barbero de Kewanee, y un magnate misterioso cuya identidad no pudo ser descubierta, pero que se decía se trataba de Harry H. Frazee, el comerciante en marfil, de Peoría, que compró y vendió al equipo de base ball Red Sox de Boston.

Cuando comenzó a perecer que Jack Dempsey tenía probabilidades de ganar el campeonato mundial de todos los pesos, no menos de tres personas, reclamando derechos sobre él, arrojaron sus certificados en el ring. Estos tres eran John Reisler, conocido bajo el sobrenomre de "Juan el Barbero", Sammy Goldner y Lew Raymond, el "matchmaker". Al mismo tiempo, Jack Dempsey se hallaba bajo la dirección de Jack Kearns. Durante un tiempo hubo en Toledo más embargos que clientes.

En el momento de escribir estas líneas, Dempsey parece hallarse rodeado de numerosos managers y cuasi-managers. Ignoro qué interés pueda haber retenido Tunney en sí mismo, pero se me ha dicho que todavía se halla en posesión de la mayor parte de las acciones. Es muy difícil decir con exactitud en cuántas partes ha sido subdivido Harry Wills, el estibador, pero a juzgar por la gran insistencia de que el negro es el único contendor lógico, debe haber numerosos pequeños accionistas. La introducción de estos modernos métodos comerciales en la "industria de las orejas de coliflor" ha hecho que sea cada vez más difícil la consumación de encuentros pugilísticos. Se va aproximando el momento en que los promotores tendrán que hacer en la Bolsa sus negocios con los campeones y los adversarios.

La Comisión Atlética del Estado de Nueva York fomenta, hasta cierto punto, la existencia de parásitos del ring. Aunque no es obligatorio que un boxeador profesional tenga un manager, la actitud de los "Tres duques" de la Comisión de Boxeo, hacia un boxeador sin manager, no es muy cordial que digamos. En efecto, le dicen:

—¿Qué? ¿No tiene usted manager?

Cuando el venerable Guiseppe Carrora (Johnny Dundee) trató de ser su propio manager y agente fiscal, se encontró con dificultades al tratar de penetrar en las "cámaras ducales".

El argentino Luis Angel Firpo, que es casi el más opulento de los gladiadores debido a que se mantuvo firme en su participación de las bolsas, con el consiguiente disgusto de muchos "managers sin ocupación", actuó como su propio agente fiscal; pero tuvo que hacer uso de un poco de estrategia para conseguir su objeto. Para sus últimos matches en ésta, tenía ostensiblemente un manager, pero éste era un acaudalado aficionado que se contentaba con el título y no obtuvo parte alguna de las ganancias de Firpo.

Debido al fomento de parte de la Comisión de Boxeo, hay más managers y otros parásitos del ring, que boxeadores profesionales. Hasta los mismos pugilistas de tercera categoría, al ser examinados, resultan ser corporaciones en lugar de individuos. Algunos de ellos poseen tan solo un 10 por ciento de sus acciones.

Podríamos citar el caso de Jack McAuliffe II, que fué vendido por su manager al más alto postor, poco antes de su match con Firpo.

Desde entonces ha cambiado más de manos que un lote de terreno en la Florida, y ahora, probablemente, se le vende a plazos a algunos comerciantes al menudeo de la "industria de las orejas de coliflor".

Rickard probablemente, tendrá que hacer uso del Madison Square Garden para una reunión de accionistas de Tunney, antes de que pueda proseguir con la concertación del match por el campeonato de peso pesado. Los accionistas que no quepan en el Maison Square Garden se podrían dar cita en el Yankee Stadium.

UN "PEDAZO" DE CAMPEON

Hace algún tiempo se me presentó Juan el Barbero, trayéndome un regalo. Tenía en sus ojos una mirada de benevolencia y un documento legal en sus manos.

—"Escucha,—díjome Juan el Barbero.—Tú eres un buen muchacho y quiero hacer algo por ti. Perteneces a esa clase de personas que deben ir lujosamente en su limousine y afeitarse en una buena peluquería en vez de hacerlo con una maquinita. Voy a hacer que te enriquezcas: te voy a dar un pedazo de Georges Mulholland".

Y diciendo así, Juan el Barbero dejó un documento sobre el escritorio.

—Espera un momento—le dije, implorándole.—¿Quién es ese George Mulholland y por qué me vas a dar un pedazo de él? Y también, ¿qué parte me vas a dar: la oreja, la barba o el codo?

—George Mulholland,—me respondió Juan el Barbero,—será el próximo campeón del mundo. Yo elegí a Dempsey y ahora elijo a George Mulholland y te voy a dar un pedazo de él, y grande, también, de modo que cuando gane el campeonato, tu puedas reirte de John Rockefeller y sacarle la lengua si llega a tratar de pasarse contigo".

Luego John me contó cómo había descubierto a George Mulholland y también cómo había adquirido derechos sobre él. Inmediatamente John comenzó a dividirlo en lotes, en forma parecida a lo que hacen los rematadores de grandes terrenos en la Florida.

"Y esta vez no va a pasar lo mismo que con Dempsey—agregó Juan el Barbero. He subdividido a Mulholland en forma legal, de modo que nunca se pueda subdividir a sí mismo otra vez sin que yo esté en condiciones de demandar a cualquiera que pretenda poseer acciones sobre él y que el fallo me sea enteramente favorable. Si hubiera subdividido bien a Dempsey, estaría yo, a estas horas, millonario. De modo, pues, que te ofrezco un pedazo de George Mulholland porque eres un buen muchacho y te estimo mucho".

John se lamentaba de que su ofrecimiento hubiera sido declinado tan prontamente, y me dijo: "Probablemente seguirás siendo siempre un pobrete. La oportunidad llama a tus puertas y le das un puntapié en la nariz. Le daré a algún otro que tenga más cerebro que tú, ese pedazo de George Mulholland que te ofrecía".

(De "La Nación", de Buenos Aires).

EL POTRO ROCK THORN FUE OBJETO DE UNA LLUVIA DE SOBRES PARA RECLAMARLO

Entre la docena de admiradores del hijo de Trap Rock, el Greenbriar Stable fué el más afortunado.—Helter Skelter es un maiden dotado de gran velocidad que ha de distinguirse en Oriental Park

El deseo de adquirir un potro de dos años, impidió que la magnífica Suky ingresara en la cuadra nacional.—El trainer Jack Adkins es un decidido enemigo de los productos del famoso Sir Barton

Teníamos ya el trainer y un par de potrancas que sin ser notabilidades en los Estados Unidos podían muy bien ganar numerosas carreras en la temporada invernal de Oriental Park. Deseando partir el domingo 24 para la Habana para nuestra azotada patria contábamos con dos días para completar el conjunto equino que había de militar bajo las sedas de la "Cuadra Nacional.

Propicio en extremo era el programa del viernes 22 de octubre en Laurel para hacer adquisiciones. Teniendo proyectado reclamar o comprar otro ejemplar de dos años, la tercera justa del programa a la distancia de seis furlongs, estando sujetos todos los que en ella competían a ser reclamados por la cantidad fija de $2.500 habría un ancho campo de acción para depositar los mágicos sobres en la caja.

Rosk Light, Saxatile y Rock Torn, tres potros que descendían del cruce del reputado Trap Rock con aristocráticas yeguas estaban apuntados en nuestro programa. También lo estaban Lady Cona, hija de Donnacona, y Paulotta, potranca que es hija de Paul Weidel que, como recordarán algunos asiduos de Oriental Park, hizo su debut como bebé en esta pista.

"UN BUEN CLAIM"

Entre el quinteto escogimos a Rock Thors, depositando el sobre con grande anticipación, y cuando vimos entrar en el redondel al hijo de Trap Rock y Lady Fern, no pudo Alberto Inclán evitar que se le escapara de los labios la palabra ¡Estupendo¡. Nuestro seleccionado partió muy lento, guiado tímidamente por el veterano Fair brither, pero cerró una tremenda brecha para ocupar el tercer lugar, por cuyo motivo fué lleno de ansiedad que acudimos a las oficinas para enterarnos si alguien más había fijado su atención en el dorado potro.

¡Doce sobres! Ese fué el número de los depositados por Rock Thorn y aunque llamé a la Virgen de Regla que me favoreciera en el sorteo como solía hacer el célebre "Pajarero" mientras corría sombrero en mano por la verde rampa de Oriental Park, la suerte no me oyó y el Greenbbriar obtuvo el potro, que, según todas mis noticias, irá a correr durante el invierno en Tía Juana.

No había que perder tiempo. Hidalgo, Lady Bountiful, Blow Horn y Herter Skelter corrían por $2.500 en la siguiente carrera. En un minuto había que decidir, llenar el sobre y entregarlo a Jack Adkins para que se precipitara con él sobre la caseta de los jueces.

Hidalgo, hijo de Spanish Prince II que perteneció a Mr. Richard T. Wilson, Presidente de la Saratoga Racing Association, estuvo a punto de ser un estupendo caballo, pero ciertas dolencias en las patas, no visibles a la simple vista, disminuían su utilidad, haciendo forzoso que se tuviera mucho cuidado con él para poder mandarlo en condiciones al post; Lady Bountiful pertenecía a San Louis que nos había hablado el día anterior para deshacerse de ella por $3.000, corriéndola ahora por $2.500, por lo cual, siendo Mr. Lewis una verdadera zorra de astucia proverbial, me abstuve de correr al asalto.

Quedaban Blow Horn y Helter Skelter. La primera, hija de Omar Khayyan y Believe Mc Boys, venía corriendo muy bien, pero toda vez que pertenecía a Alfred Brent que tiene fama de darle dinamita a sus caballos, no era un excelente negocio adquirir un ejemplar que podía venir "envenenado". En cambio Helter Skeltel era una maiden, por cuya condición tantas ventajas recibe; hija de Hourless y de Herencia, yegua que a su vez es hija de Roi Herode, pertenecía a la sangre más deseada de toda Europa actualmente para la recría siempre había corrido en carreras no reclamables y era reputado Log Cabin Strd, o sea de Mr. Walker, antiguo socio de Harriman y Presidente de la Comisión Hípica del Estado de New York.

Escribimos en el sobre el nombre de Helter Skelter y, al obtenerla sin oposición, nos quedamos convencidos que en ella tendríamos una potranca que habría de emular las glorias de Gliding Fox en la temporada anterior en el Hipódromo del Havana-American Jockeyy Club.

"GRUPO DE CALIDAD

Sprinters de calidad, reclamables todos por $5.000, contendían en la sexta a seis furlons. Canister, hija de Tea Caddy y Fricassee, había estado sin competir algún tiempo, ignorando nosotros el motivo; ¡Euclid se nos dijo por veinte amigos que había terminado su anterior carrera completamente cojo, pese a lo cual ganó la carrera de que vengo hablando; Gymkhana, la consistente potranca que corrió en la Habana, venía luciendo mala forma últimamente, pese a tener un entrenador de tantos conocimientos como Irvine; y Kathleen Crosby, que montó Pernia, el mismo dueño nos había dicho algunos días antes que le desagradaría mucho la pista dura de Oriental Park.

Quedaban Suky y Laddie Buck. La primera potranca de dos años hija de Negofol y Bertie V, es una excelente potranca y vale de sobra los $5.000 que se exigía por ella, dada su afición a las distancias largas, pero sometida su adquisición a votación, Alberto Inclán votó decididamente en contra, pues la Cuadra Nacional estaría compuesta, caso de reclamaria, enteramente por potrancas hijas o nietas de Negofol, dado que Hourless es hijo de ésta.

Laddie Buck era del sexo fuerte, de cuatro años, rapidísimo sprinter y tenía calidad hasta para poder aspirar a la beatífica posición de semental padre. De seguro se reunió el consejo de guerra y, pese a la magnífica presencia del hijo de Rapid Water y Nettie Bereaud, el deseo tanto de Alberto Inclán como mío de adquirir un buen "Two year old" varón, nos indujo a echarle bola negra a potro tan excelente como Laddie Buck.

"ESPERANDO EL POTRO"

Duckling que nos fué ofrecida en $2.000, siendo hija de Olambala y The Loon, valía el dinero, pero también era hembra, y, siendo sus últimas carreras a milla y cuarto en adelante, fuí el primero en oponerme a su adquisición, recordando muy bien el daño que estas carreras largas, si son repetidas con frecuencia, hacen a los pur sangs que no son de primera clase, como bien lo atestigua el ejemplo de Bounce.

Dos potrancas muy veloces, Lady Glassen y Maxiva, que resultaba hermana entera de nuestra célebre Ruby, no lucían caras en $2.000 y tres mil pesos respectivamente, pero de nuevo había que recordar que estábamos en busca de "caballos".

Gatewood, el mejor hijo que ha tenido Sir Barton, producto de la yegua Wood Violet que trajo años atrás Mr. Bryson a la Habana, era del sexo fuerte pero jaca, y mientras titubeamos, Mr. Forenman, precisamente con el dinero que le habíamos pagado por Adria, metió $4.000 en un sobre y se quedó con él. Mr. Adkins no sintió ésto, pués es un decidido enemigo de la descendencia de Sir Barton, al cual califica, no sin razón, de completo fracasado en la recría.

Quería terminar hoy, pero el deseo de narrar nuestra indecisión entre King David y Rejuvenation, las carreras de Festive, Prince of Wales, Adios y Crusader en los Handicaps del sábado, me obliga a continuar la presente película, corrida, hasta mañana.

SALVATOR.

SE CELEBRARAN EL MARTES LAS CARRERAS EN YONKERS

YONKERS, N. Y., octubre 31. (A. P.)—La Unión Nacional Atlética de Amateurs ha aplazado hasta el martes, a causa de la inclemencia del tiempo, la carrera de 7 y 10 millas que debían celebrarse hoy.

M.E.C.D. 2016

FRANCIA CUENTA YA CON BUENOS ATLETAS PARA LAS CARRERAS DE DISTANCIAS MEDIAS Y LARGAS

El cronista francés Geo André, hace un estudio completo de los mejores corredores franceses y llega a esa conclusión

TIENEN BUENOS ATLETAS PARA 800 METROS

La temporada de atletismo tocó a su término en Francia. Los campeonatos nacionales, realizados recientemente, han permitido apreciar los progresos realizados por los atletas franceses, especialmente en las carreras de medio fondo. Refiriéndose a ellas, Geo André ha escrito las siguientes líneas:

"Jamás hemos tenido en nuestro país un lote tan importante de corredores de medio fondo. Es, puede decirse, la especialidad atlética, donde en la actualidad nos hallamos más cerca de la clase internacional. Tal comprobación parece extravagante, si recordamos que desde antes de la guerra hasta 1922, nuestra debilidad en los 800 y 1.500 era manifiesta. ¿Hemos aumentado verdaderamente después de esa época, nuestro valor atlético intrínseco, y habrá que considerar los resultados obtenidos en una sola generación como su verdadera expresión?"

Ciertamente, no. Una Nación no puede modificar sus posibilidades físicas, sobre todo en una época inmediatamente posterior a una guerra tan desastrosa, porque ésta, no solamente nos privó de las mejores y más jóvenes energías, sino que también fué causa de una grave perturbación en la vida física de todos aquellos que actualmente han alcanzado la edad atlética. Siempre hemos poseído corredores de medio fondo. Soalhat, por ejemplo, hubiera sido un atleta capaz de actuar en la misma línea con los mejores campeones internacionales actuales, si en su tiempo se hubieran aplicado los mismos métodos que hoy. Todos los veteranos saben que el viejo corredor del Racing Club es capaz de correr con las mismas probabilidades de éxito en los 100 metros o en la hora. Es necesario considerar que las performances registradas por él en aquellos tiempos eran de todo punto valiosas, teniendo en cuenta sus métodos de preparación. ¿No se ha visto acaso en otros tiempos a Frantz Reichel ganando el campeonato de Francia de 110 metros con vallas y detener el record de la hora? ¿No es de creer que poseyendo arranque, velocidad y fondo, Reichel hubiera sido un excelente corredor de medio fondo? Preguntad a Rageneau cuál era su verdadera distancia. Campeón de cross y recordman de la hora, estima hoy que hubiera alcanzado sus mejores resultados sobre 800 metros. Opino como él, porque recuerdo haber visto a Rageneau corriendo 400 metros. Pero hace unos veinte años no se pensaba que la carrera a pie pudiese tener tan gran importancia; que fuese necesario sacrificar una parte de la existencia para tener éxito; que los 800 y 1.500 metros eran dictancias sobre las cuales era necesario especializarse; que había que correr a tren sostenido y no hacer juego de espera; que era conveniente intervenir en más de dos o tres carreras por temporada para obtener buenos resultados; que no era oportuno permanecer en casa por no medirse con los mejores campeones extranjeros.

Después de una olimpiada, terminamos por comprender todos esos defectos. En lugar de dejar los 1.500 y los 800 metros como regalos fáciles para los corredores de fondo, los atletas de velocidad, con su incursión en este nuevo dominio, han turbado la gran quietud de antaño. Han recordado que Faillot, en absoluto entrenado en medio fondo, se inscribió un buen día en los 800 metros del premio Lejeune, y lo ganó sonriendo, igualando, de paso, el record de la época, que estaba en posesión de Deloge con 1'59. Faillot era un sprinter, excelente atleta, por otra parte, capaz de tener éxito en todas las especialidades con entrenamiento adecuado, pero cuyos medios físicos extraordinarios se adaptaban especialmente a los 400 metros. A partir de esta performance de Faillot hubiéramos debido comprender que la carrera de 800 metros no podía ser ganada jamás por un corredor de fondo. Conviene notar que Nurmi, a pesar de su gran voluntad y de su valor sin precedentes, no ha podido hasta la fecha, apropiarse del record de Meredith. Estos dos ejemplos deberían situar perfectamente la diferencia que existe aún actualmente entre los 800 y los 1.500 metros. Ellos abogarían por que la calificación de velocidad fuera extendida hasta los 800 metros. Antes los 400 y los 500 metros se consideraban como el último escalón del sprint. Sería razonable que fueran los 800 metros y que se considerase a los 1.500 metros como la primera etapa del medio fondo.

Un corredor es capaz de figurar sobre diversas distancias, y habitualmente su mejor especialidad es una situada entra los dos extremos. Creo que un corredor siempre tiene ventajas en entrenarse sobre una distancia inferior a la de la carrera sobre la cual pretende especializarse. Un bello ejemplo nos ha sido presentado por Nurmi. Este gran corredor ha hecho los más meritorios esfuerzos para reducir sus distancias, en lugar de conformarse con las de 5.000 metros para las cuales parecía hallarse especialmente dotado.

Hay motivos para preguntarse, considerando la conducta del finlandés que corre 800 metros para entrenarse para el record de la hora, si su carrera no hubiera sido más estupenda si su carrera no hubiera sido más estupenda si, en lugar de comenzar corriendo 5.000 metros, hubiese debutado en una distancia más corta. Pero debido a la influencia de Kohlemainen y la carencia de pistas de velocidad en su país, se explica lo que podría llamarse una falsa técnica.

Examinemos las carreras de nuestros mejores hombres de medio fondo: Baraton, Wiriath, Pelé, Bontemps y Martin. Todos han hecho cross, pero todos abandonaron la idea de especializarse en él. Sólo Bontemps persistió, pero es indudablemente el menos rápido de esos cinco hombres. Gana gracias a su tren envidiable, a su gran voluntad; pero cuando en 1.500 metros es opuesto a un Pelé o un Baraton en forma, no puede nada. La verdadera distancia de Bontemps es superior a los 1.500 metros, lo que no impide que un día u otro pueda realizar, sobre esa distancia, un 3'58 Bontemps es actualmente mejor en 3.000 metros; su colocación en los 3.000 metros con obstáculos de la última olimpiada es una prueba.

Pelé se conserva en algunos crosses y afloja en otros. Jamás fué un corredor de 400 metros; es después de los 300 metros donde hay que buscar su mejor distancia. Ha dado más en 1.500 metros que en otras distancias. Bebería mejorar su record actual y—como lo hizo en los recientes campeonatos de Francia—batir a Baraton, quien, poderoso ciertamente, tiene un estilo de corredor de 400 metros. Este último se ha transformado lógicamente en un corredor de 800 metros, distancia para la cual parece tener las mejores disposiciones. ¿No ha batido, acaso, el record del mundo de los 1.000 metros, distancia que se acerca tanto a los 800? Baraton, sin embargo, anda muy mal en el cross. Wiriath se halla un poco en el caso de Baraton, es también un corredor de 400 metros que se estira hasta los 800. Estos hombres parecen poseer las mismas cualidades, aunque en grados diferentes.

He reservado al joven Martín para el final. Es el campeón que viene. Ha hecho cross. Si continúa dedicándose a él, corre el riesgo de reducir sus grandes cualidades de hombre de pista. Martín no es un corredor de 400 metros. Su paso, su talla, su aliento para la carrera, sus posibilidades respiratorias, nos darán, hay que esperarlo, un gran corredor de 1.500 metros. Pero apenas de veinte años, es el más joven de nuestros corredores de medio fondo; tiene por eso gran interés en permanecer en las distancias inferiores.

FRONTON HABANA-MADRID

ANTE UN LLENO ENORME SE CELEBRO EN ESTE FRONTON LA FUNCION EN GRACIA Y BENEFICIO A LOS DAMNIFICADOS POR EL CICLON

Los chicos pelotearon mas y mejor que nunca.—Los $593.40, producto de la función se remitirán al Honorable Presidente de la República

Pasó el ciclón; pasó raudo, gruñendo, sañudo, cruel, asolando media provincia de la Habana y otra media de Pinar del Río, asolando en su marcha dantesca pueblos, ciudades, campos; ahogando y arrastrando niños, derrumbando palacios y hogares, dejando en la horfandad de la soledad, de la intemperia, de la ruina, del hambre.

El Habana-Madrid también padeció; tanto padeció que quedó inútil para las gallardas justas pelotísticas, obligando a cerrar la brillante temporada de estío. A la empresa, el ciclón le partió el corazón de una puñalada. Pero la empresa ni lloró ni se quejó; adelantándose al heroico pensamiento de Tossas de "no se lamente; ;trabaje, reconstruya, viva", en cuanto pasó el meteoro, se metió en la cal y en el cemento de la construcción; coronó el frontón con una nueva montera; pintó grietas; enderezó hierros, clavó lo desclavado; reparó las paredes; colocó ventanas; levantó puertas, y apenas si la reparación estaba terminada, levantó la cabeza, cojió la pluma, redactó una elocuente condolencia, que envió al Honorable Presidente de la República y organizó su función en gracia y beneficio de todos los que quedaron en la orfandad de la soledad, de la intemperie, de la ruina, del hambre.

La función se celebró ayer; ante el lleno, el entusiasmo y el delirio de siempre. Todo lo cual demuestra que también la gente fanática tenemos nuestro corazoncito. Y si la Empresa del Habana-Madrid fué arrogante y generosa, arrogantes y artistas estuvieron los "cihcos" de la cesta, ya que pelotearon de manera estupenda.

En el primero, de 25 tantos, compitieron los blancos Iturrino y Guesala, contra los azules, Labat y Trecet. Igualadas en dos, tres y cuatro. Todo lo demás blanco de calle; pues todo lo arrollaron con una tanda de las soberbias Iturrino y Guesala. Tan buenos estuvieron que Labat y Trecet quedaron en once.

Buendía y Guesala, que arrollaron en la primera quiniela, pagaron con treinta y ocho pesos cada boleto. Y enseguida pusimos mano al segundo, de 30 tantos, que resultó extrafenomenal y que lo debatieron con saña y con rencor, muy artísticamente, los blancos, Esquivel y Uria, contra los azules, Epifanio y Hugues. Peloteando los cuatro, muy patá muy patente, lo empataron en una, cinco, seis, ocho, trece, dieciseis, diecinueve, veinte, veintiuna, veintitres, veintiseis y veintisiete. Gran ovación. Ganaron los blancos.

Y pagados los veinte pesos, que pagaron en la segunda quiniela Epifanio y Azcue, comenzó el partido fenomenal; de blanco, Arana y Azcue, contra los azules, Arana y Segundo. Y arte, valor, saña y rencor; altivez, donaire, destreza; todo eso y algo más que este enorme partido, que las dos parejas empataron en una, dos, cinco, veintitres, veinticuatro, veinticinco y veintiseis.

—¡Soberbio!

Ganaron los blancos.

Los azules quedan en 27. No había terminado la delirante ovación cuando la Empresa enviaba a su destino, los $593.40, producto de la función en pro de los damnificados.

Gran ovación.

DN. FERNANDO.

EL SPORTSMAN ES MUCHISIMAS VECES UN GRAN ARTISTA

Los distintos ases del sport son maestros del ritmo, de la belleza y del estilo

(Especial para DIARIO DE LA MARINA)

NEW YORK, Octubre de 1926.—(Por Grantland Rice). Los que observan los grandes astros del golf durante la realización de un campeonato abierto, se sienten siempre impresionados por un detalle absorvente: la facilidad absoluta con que ejecutan casi todos los "strokes" que son de gran alcance; y hasta los "drives" largos no parecen requerir el esfuerzo que naturalmente supone el enviar la pelota a tanta distancia.

Por supuesto, uno de los grandes secretos del buen golfista, es la falta de esfuerzo consciente, o por lo menos, de esfuerzo extra.

Los que se dedican a observar a los grandes maestros llegan a comprender la importancia del ritmo en el movimiento de la cabeza del palo, que acrecienta su velocidad sin que se le someta a sacudimientos bruscos ni apresuramientos.

El astro profesional, o el amateur, da ocasión al mango del palo para que entre en juego. No obstaculiza su empuje o fuerza haciendo que el cuerpo y las manos se adelanten al "siwing". No deja que las dificultades físicas le obstaculicen su acción. El buen jugador de golf no hace esfuerzos conscientes; todo en él es subconsciente, memoria muscular o instinto.

Por peso es que todo parece que le es sencillo y facil; y, en realidad, le es por lo general.

EL ARTISTA

Días pasados alguien tuvo la peregrina idea de preguntar qué podría hacer Bobby Jones de su vida, aparte del golf. Lo mismo habría podido preguntar qué podría hacer Shelley de su vida, aparte de la poesía, o Rembrandt aparte de sus pinturas.

Los grandes artistas no pertenecen exclusivamente a la pintura o literatura; pueden pertenecer a otras cosas también.

Bobby Jones resultó ser uno de los grandes artistas de su época, quizá el más grande, sin excluir siquiera a John Singer Sargent. Ha hecho sentir intensas emociones y alegrías a muchos millares de personas. Ha sembrado la belleza del ritmo y estilo, de perfecta ejecución. Es más artista que casi todos los de nuestra generación que se dedican a escribir o a pintar.

Bobby puede llegar a grandes alturas en otras actividades; pero jamás puede tener esperanzas de llegar a ser tan grandioso en otra cosa como lo ha sido en el golf.

Por qué razón se va a perjudicar un artista dedicando gran parte de su tiempo a otra cosa que sabe que no puede llegar a dominar por completo?

El grueso de la gente ha olvidado que uno puede ser un artista en algún juego, lo mismo que un artista que pinta un gran cuadro.

Un cuadro, por supuesto, dura mucho tiempo. Pero, acaso el arco iris es menos bello porque se esfuma y se pierde? Tampoco es menos perfecto un cielo de verano porque la tormenta se presente al siguiente día.

LOS BOXEADORES DE LA ACTUALIDAD

De todos los boxeadores de los tiempos actuales, Jack Delaney es el artista más grande. Puede ser que Jack Sharkey, el materialista agresivo, lo derrote por knock out. En realidad es probable que las apuestas se inclinen ligeramente en favor de Sharkey. Es tan problemático como tirar una moneda al aire. Pero ello no quita ningún mérito al arte de Delaney. Jack posee ritmo, suavidad y belleza de ejecución. No tiene la fuerza física ni la fibra que posee Sharkey; pero siempre resulta un espectáculo hermoso observar cómo hace uso de sus manos y pies. Es todo ritmo y suavidad, aunque dudo que tenga la determinación de hierro o la habilidad de Jack Dempsey para hacer frente a una "tormenta".

Pero, eso sí, es un gran boxeador, que puede pegar con cualquiera de las dos manos; y puede pegar porque es un maestro para el ritmo y para medir al tiempo.

EL ARTE Y LOS SPORTS

Entre los deportistas existen algunos cuya arte es tan perfecto que casi ningún profesional puede igualar.

Cíteseme un escritor, o un pintor, o un músico hoy día, que pueda trabajar con la suavidad de un Bobby Jones o un Jack Delaney. Cíteseme a cualquiera que posea el mismo ritmo, la misma maestría de técnica. Se me podrá nombrar a Ring Lardner y Joe Hergesheumer y Edna Vincent Millay; pero no hay tantos.

El verdadero artista en deportes es una de las expresiones finales del ritmo, de la belleza y del estilo.

Se podrá decir que es un ritmo físico; pero el verdadero ritmo nunca puede ser deslindado o analizado. Es parte del genio, innato, algo que desciende del viento y las estrellas.

Hay pocos artistas. Cuando tenemos uno en sports, su lugar debería ser fijado a la par con cualquier gran artista en arte o literatura. Es un artista diferente de los demás; pero la variedad continúa siendo el condimento de esta existencia algo obscura y organizada en exceso.

NOTAS DEL BASE BALL AMERICANO

(Por GALIANA)

Cubierta ya la vacante de Bill Mc Kechnnie en las filas del Pittsburg, quedan ahora solamente dos puestos de managers sin cubrir en las Ligas Mayores, y, de la misma manera que el nombramiento hecho por Barney Dreyfuss a favor de Donie Bush causó verdadera sorpresa, más habrá cuando Phil Ball, el presidente del St. Luis Brown y Robert Quinn, el presidente del Boston Red Sox, designen a los sustitutos de George Sisler y Lee Fohl.

En lo que al St. Luis respecta, podemos decir que solo tres hombres de importancia suenan para el puesto. Ellos son: Rogers Peckinpaugh, que en la última temporada calentó el banco de los Senadores y que está reconocido por todos los críticos como un player verdaderamente inteligente; el otro es, Bill Killefer, ex-manager del Chicago Nacional y mano derecha de Rogers Honrsby en las filas Cardenales, y por último, el tercero es George Moriarty, conocido umpire, que jugó hace muchos años del Detroit y de los Yankees.

Peckinpaugh sería a nuestro entender,— un manager excelente para los Browns, y casi podemos asegurar que su designación no sería mal recibida por los fanáticos y players del St. Luis, pero, Bucky Harris, el manager senatorial, no quiere desprenderse fácilmente de los servicios y auxilios de su veterano player y pide por él un cambio que resulta imposible de realizar.

Consiste éste, en enviar a Peckinpaugh, Judge y Joe Harris, a cambio de Sisler y el pitcher Gaston, —cosa verdadera imposible de llevarse a efecto, y que cristalizaría únicamente, en el caso que Phil Ball se volviera medio loco.

Killefer, —para mi el más indicado de los tres,— es ya de sobra conocido en St. Luis y no hay quien dude de sus concimientos beseboleros. El fué quien indicó a Honrsby la compra de veterano Grover Cleveland Alexander, cuando Joe Mc Carthy pidió watvers sobre él; y fué él a su vez quien contribuyó con sus profundos conocimientos al triunfo del team que dirige el gran Hornsby. Moriarty, por su parte, pudiera ser de alguna utilidad de los Carmelitas (no Cardenales), ya que no solo conoce el baseball en forma, sino que ha actuado durante muchos años como umpire en la Liga Americana y sabe, más o menos, lo que dan los players de este circuito.

Los tres hombres indicados son buenos, y puede decirse que cualquiera que sea designado sacará al St. Luis de la posición en que lo dejó Sisler, pero, nada tendría de particular, despues de todo, que Phil Ball imitara a Barney Dreyfuss y contratara a un manager de las menores para cubrir la vacante del célebre inicialista fracasado.

CURIOSIDADES DE BOXEO

EDAD QUE HAN TENIDO LOS CAMPEONES HEAVIES AL PERDER

John L. Sullivan perdió su corona mundial de los pesos completos un mes después de haber cumplido los 34 años de edad.

Jim Corbett perdió cuando tenía 31. Bob Fitzsimmons perdió a los 35; Jeffries abandonó el título cuando contaba con 33 años; Burns lo perdió a los 27; Jeffries lo perdió por segunda vez, contando 35; Jack Johnson "se tiró" en Oriental Park cuando contaba 37 años; Williard cayó en Toledo a los 36 y por último, Jack Dempsey, hizo lo que hizo a los 31.

SULLIVAN Y GENE TUNNEY SON LOS UNICOS CAMPEONES

Que han salido de la parte Este de los Estados Unidos. Una revista a los distintos campeones lo demuestra

NEW YORK, Octubre de 1926.

Parece que existe un viejo precedente en contra de los pugilistas del Este de los Estados Unidos, en lo que se refiere a la conquista del campeonato de peso pesado.

El grueso de la población norteamericana se halla al Este del río Missisipi, y allí también se encuentran los más grandes maestros del pugilismo y los más importantes clubs de box dan a los jóvenes con habilidad boxística oportunidad ilimitadas.

Sin embargo, es un hecho consumado que el territorio oriental de los Estados Unidos no ha tenido un campeón de peso pesado desde que John L. Sullivan obtuvo el título hace 44 años.

En el Este hubo una veintena de buenos peso pesado por cada uno de los que pelearon en el Oeste durante la época de Sullivan: no obstante ello, fué un californiano—Jim Corbett— el llamado a derrotar al gran pugilista de Boston.

Corbett retuvo el título durante cinco años y luego, un hombre nacido en Gran Bretaña, pero que se crió en Australia,—Bob Fitzsimmons,—le arrebató el título en buena ley.

El próximo campeón fué Jim Jeffries ,y éste, como Corbett, era un producto netamente californiano. Lo más curioso acerca de Jeffries es que cuando sostuvo su primer encuentro en el Este con Bob Armstrong, se le llamó "una enorme falsa alarma"; sin embargo, cuando realizó el próximo match se convirtió en el rey de los peso pesado.

Fué su sucesor Jack Johnson, nacido en Texas. Y después de Johnson vino el gigante Jess Williard, de Kansas.

En los años que transcurrieron fueron muchísimos los pugilistas del Este que hicieron esfuerzos para llegar a conquistar el codiciado título. Algunos fueron apartados por sus adversarios antes de llegar a poder hacer algo, y otros prosiguieron hasta que sólo el campeón les restaba por vencer. Pero al llegar la gran oportunidad todos fracasaban.

Sullivan derrotó a una docena de pugilistas del Este que trataron de apoderarse de su título. Corbett, mientras fué campeón, no tuvo oportunidad de medirse con ningún boxeador del Este, y lo mismo ocurrió con Fitzsimmons. Pero Jeffries eliminó a unos cuantos pretendientes. Johnson derrotó a Frank Moran, de Pitsburgo, y Williard hizo lo mismo.

Dempsey nació en West Virginia, lo que quiere decir que vió la luz en el Este; pero sus padres se mudaron al Oeste, cuando era un niño, y allí pasó los primeros tiempos de su niñez, así como sus verdaderos progresos en el pugilismo.

Ahora tenemos a Gene Tunney, que en realidad, es después de Sullivan, el único campeón heavyweight que registran las márgenes del Este.

AGRUPACION CIVICA ECONOMICA NACIONAL

LONJA DEL COMERCIO, TERCER PISO. HABANA

RECOMENDACION DE CANDIDATOS

PARA REPRESENTANTES

LIBERALES	CONSERVADORES	POPULARES
Mario G. Mendoza	Miguel Angel Aguiar	Armando Leret
Baldomero Grau	Manuel Castellanos	Félix Ayón
Miguel Angel Cisneros	Gonzalo Alvarado	
Alfredo Hornedo	Raul de Cárdenas	
Ramón Zaydin	Antonio Peña	
Carlos Guas	Gonzalo Freyre	
Ramón Vasconcelos	Gustavo Pino	
	Alberto C. Vila	

PARA CONSEJEROS

LIBERALES	CONSERVADORES	POPULARES
Manuel Vega Prieto	Ramón Casas	Gustavo Fernández de Lara
Alberto Ruiz	Joaquin Freyre	
Pedro Pablo Echarte	Miguel Suárez	

PARA CONCEJALES

LIBERALES	CONSERVADORES	REPUBLICANOS	REFORMISTAS	DEMOCRATICOS
Oscar Herrera	Eduardo Cidre	Isidro Fernández Casuso	Antonio Perdomo	Moisés Almanza	René Acevedo Laborde
Ramón Crusellas	J. M. Alvarez Builla	Antonio Marichal	Federico D'Escoubert	Alejandro Villada	Antonio Lancís
Pedro Pablo Kohly	Jerónimo Bericiartu	Marcelino Cubillas		Secundino López	José Pinart y Cabrera
Carlos Machado	Manuel Buchó	Rafael González Cruz			
Rafael Jorge Sánchez	Manuel Méndez	Rogelio del Cueto			
José Izquierdo	Emeterio Zorrilla	Arturo Torres			
Ruy de Lugo Viña					

APROBADA EN LA SESION DE LA JUNTA DIRECTIVA EXTRAORDINARIA EFECTUADA EL 23 DE OCTUBRE DE 1926

ARMANDO PONS, Presidente — FRANCISCO PRIETO, Secretario de Actas — RAMON DE LA CRUZ, Secretario de Correspondencia

M.E.C.D. 2016

NOVEDADES, ARTES

LECTURA AMENA

MODAS Y PASATIEMPOS

Cascabeles y Flores

Por la Doctora Herminia Planas

El "ciclón" lo absorbe todo en estos momentos. ¿De qué habríamos de tratar que no estuviera fuera de tono, al tiempo en que los corazones todos laten al unísono por las incontables víctimas de la catástrofe que abatió a la Isla?

Todavía no se sabe a ciencia cierta la magnitud de los daños causados y el número de vidas inmoladas...

A diario aparecen en periódicos y revistas, nuevas y horripilantes escenas que ponen pavor en el alma...

¡Qué menos podemos hacer que dar libertad al sentimiento y prestarle la pluma para exteriorizarse! Si no podemos dar el dinero que requiere tanta pérdida, por lo menos, los que escribimos, debemos señalar aquellos puntos que desde nuestro observatorio sabemos débiles y dignos de la atención de las almas caritativas.

En un artículo de nuestra admirada compañera, la señora Eva Canel, leímos que se interesaba por los "pobres vergonzantes", que agonizan en silencio y sufren un martirio mucho mayor que el de los sin ventura, que despojándose de escrúpulos y consideraciones de orden social, tienden la mano para todo socorro.

Forman legión esas pobres almas que sufren en silencio todas las amarguras, todas las escaceses...

¿No habría un medio—preguntamos, como la señora Canel—de extender los beneficios de la caridad hasta esos dignísimos hogares donde se carece de lo más necesario? En el ánimo de todos nosotros está que son infinitas las familias que morirían de inanición antes que presentarse a solicitar un socorro. No necesariamente por el pecado de la soberbia, sino consecuentes con las prácticas sociales...

Además, la falta de fe, cohibe a muchos infelices—de los que nada sacrifican al "qué dirán", de presentarse a implorar la caridad. Alegan no estar seguros de ser bien acogidos si les falta "una buena recomendación". Temen arriesgar el tiempo y los pocos centavos de que disponen, en una peregrinación infructuosa. Muchos son los que se lamentan de "falta de abrigo: frazadas, mantas, vestidos." Podría acaso organizarse el reparto por barrios—para los más pobres— anunciando por los periódicos diarios, por medio de avisos o de cualquier otro modo conveniente, "el lugar, la hora y clase de ropa" que se ha de repartir. De ese modo, se evitaría la desconfianza que acobarda a no pocos de los necesitados.

Otra advertencia que creemos del caso es en cuanto al servicio que puede prestarles a esas personas las ropas que se les proporcionan. Presenciamos el corte y costura de innumerables baticas de niña y vestidos confeccionados con gran curiosidad, por manos expertas y piadosas, de una tela que apenas si resiste la costura. "De muy poca consistencia", de poco más cuerpo que una "tarlatana". ¿No sería más práctico que, dado que el "frío se acerca, la humedad reinante y la deficiencia de instalación" de esas pobres gentes, se aprovecharan el tiempo y el trabajo de esas costureras voluntarias para proveerlos de ropa de abrigo?

No es el deseo de encontrar faltas, pero ¿vale la pena de pasar un día cosiendo un vestidito que no tendrá más misión que "velar" las carnes de algunas criaturitas? ¿No sería mucho mejor que se tuviera eso en cuenta para de una vez dotarlos de que unos vestidos de franela o de alguna tela fuerte, de algodón, con mangas largas y cuello cerrado?

Un vestido que les durara al menos para los días fríos de nuestro invierno. Y repetimos, que al pensar en la benignidad de nuestro bendito clima "no debemos" hacer comparaciones con el frío que escasamente sentimos, los que tenemos buena casa, lecho confortable y buena mesa. Para los infelices que habitan hacinados en miserables viviendas, que carecen de abrigo y de la nutrición indispensable, siempre hay frío...

Por eso, repetimos, vean las caritativas y meritísimas damas que dedican su tiempo y sus afanes en beneficio de los pobres, que se aproveche lo mejor posible y con verdadero resultado práctico.

Tal vez una forma de socorrer a muchos "pobres vergonzantes" sería también proporcionarles trabajo: costura y muchas otras ocupaciones que podrían ser remuneradas equitativamente. Con seguridad que muchas familias de las que no se permitirían solicitar una limosna, recibirían como una bendición el trabajo digno que les asegurara unos cuantos reales con qué remediar las necesidades más perentorias.

Nos alienta para estas observaciones la seguridad que tenemos en las personas, damas y caballeros, de nobles sentimientos y alteza de miras en cuyas manos se encomendó la ardua tarea de distribuir los socorros. Creemos un deber de humanidad ayudarlos por este medio a obtener el mayor provecho de su caritativo esfuerzo y del empleo acertado que se dé a los cuantiosos donativos que de todas partes llegan para remediar la angustiosa situación de tanto infortunado. Que el dinero que se gaste en ropas, les lleve un auxilio positivo. Que se organice la distribución de los socorros, de tal forma, que no titubeen los necesitados en acudir a recogerlos ante el fantasma de la indispensable recomendación (enfermedad nacional).

Que no sólo se beneficien los que "se declaran" pobres, sino que se preste atención y se descubran con caridad y solicitud esas miserias calladas—pobres de levita—los más necesitados de todos, que se aniquilan y se mueren en silencio por salvar la dignidad y el aprecio de sus semejantes.

Que se proporcione trabajo a muchos hombres y mujeres que son cobardes para pedir un socorro, pero que ansían el trabajo honrado con qué mantener a su familia.

Que la santa Caridad se haga en las variadísimas maneras de que es susceptible, como con seguridad, es el firme propósito de nuestro Presidente, General Machado, su dignísima esposa y demás personas que tan celosamente los secundan en la magna empresa de remediar en lo posible y en el más breve tiempo, los incalculables daños sufridos por el terrible ciclón que nos visitó en hora infausta.

Gran consuelo es al menos contemplar cómo todos los corazones se han unido en el mismo ardiente deseo de hacer menos amarga y dolorosa la tremenda prueba.

"Amaos los unos a los otros", parece ser la divisa general.

EL ADORNO DE FLECOS VUELVE CON LA TEMPORADA DE OTOÑO

Elegante vestido en creppe ateniense, azul marino, adornado con flecos de seda del mismo color.

Toilette de "velour" Adonis, color gris. Bolero adornado con franjas de piel teñida en dos tonos de gris. Finos bordados de plata.

Traje de creppe Romano, rojo clarete, con tres franjas de fleco del mismo color.

LOS FLECOS VUELVEN A ESTAR DE MODA

La moda del fleco va y vuelve, siempre acogida con simpatía por las que los han de lucir. Constituyen un adorno sencillo y gracioso sin igual, marcando el ritmo cadencioso del andar de su dueño. Dá movimiento y animación a la figura, armonizando admirablemente con los colores favoritos de la estación, colores cálidos, rojos de llama, de vendimia, de alegría. Tonos otoñales, de fruta madura, de hojas multicolores. Matices encendidos que van admirablemente junto a la piel dorada —hoy en el favor de la moda—. Los flecos, los mantones, las peinetas, los vistosos colores, las caras morenas, extenderán la sal andaluza por la superficie de la tierra. ¿Se habrán puesto de acuerdo las sacerdotizas de Su Majestad la Moda, con los organizadores de la magna exposición que tendrá lugar en Sevilla, para hacerle propaganda mundial?

Cualquiera que sea la causa hemos de felicitarnos de las características de las modas de otoño, tan en consonancia con nuestros gustos, en esta tierra de sol, de nuestra bendita isla de "Amor y de Ensueño", como galantemente dijo el "Ecelsior", de Méjico, refiriéndose a ella con motivo de la recepción de nuestros atletas.

H. P.

FANTASIA Y VARIEDAD

La primera parte del verano ha terminado ya y la gente verdaderamente elegante que sigue al pie de la letra los dictados de la moda, abandona las playas normandas para trasladarse a Biarritz, que es donde el buen tono ordena que se debe pasar la mayor parte del mes de septiembre. Pero este orden de cosas en extremo convencional, dista mucho de constituir una norma admitida por aquellas mujeres que no disfrutan de una situación económica en extremo brillante... Mientras dure el buen tiempo y las previsiones meteorológicas no anuncien nada que nos haga pensar lo contrario, seguirá reinando animación en las pequeñas playas y en los lugares pintorescos de la montaña. En ambas zonas triunfan alegremente las muselinas floridas y los crespones de China de tonos pastelizados, en los que el azul, el limón y el blanco alternan con colores más vivos, como el cereza y el azul espliego.

Los vestidos nos ofrecen formas más sencillas y elegantes al mismo tiempo. Se ven encantadores modelos de muselina estampada o de crespón de seda con falda plisada que se abren sobre un fourreau; el sweater aparece en un gran número de vestidos de fantasía. Una de las prendas más indicadas en esta temporada es el casaquín sin mangas, de franela bordada de flores de lana, de colores vivos, que se pone tan pronto como refresca un poco el tiempo, por las noches.

En los vestidos de cierta pretensión, la muselina de seda y el encaje forman armónicas uniones de un efecto muy nuevo y decorativo.

Los brazos desnudos no están de moda. Las mangas, que a principios de temporada aparecieron tímidamente, han afirmado su influencia imponiendo su voluntad. Son amplias, y por abajo, se estrechan levemente a la muñeca; como son de formas graciosas, convienen perfectamente a la ligereza de las telas, que privan como la del velo y la muselina.

El vestido descotado únicamente se ve de noche, guarnecido de "strass" y realzado con bordados en los que abundan las piedras multicolores. Esta misma riqueza de brillantes pedrerías la encontramos en los "toilettes" de noche, que se preparan para este invierno. La pluma será, del mismo modo, uno de los adornos favoritos y las de avestruz, que dan a los vestidos una ligereza encantadora, contarán con la adhesión incondicional de las mujeres de buen gusto.

En un gran número de creaciones nes encontramos el movimiento "blouse".

Los motivos de joyería, hebillas, botones esculpidos, etc., vendrán a subrayar gratamente la montura de un "panneau" o el cierre de un cinturón. Estos mismos motivos serán en ciertos casos de madera dorada y su concepción estará inspirada en las normas decorativas que preconizan los artistas de vanguardia.

En la próxima temporada los sombreros serán de pana o terciopelo, de copa más bien alta y realzados con detalles de fantasía de "grosgrain", plumas, oro o plata.

Los abrigos y capas presentarán originales esclavinas, cuyas características hemos podido apreciar, al menos en sus líneas esenciales, en ciertos modelos de verano y de entretiempo. En una de las últimas colecciones que ha presentado una de las primeras casas de la Place Vendôme, hemos admirado una deliciosa capa de paño blanco de una asombrosa fantasía. Su movimiento es bastante amplio, pero aparece dispuesto de una manera tan ingeniosa, que no engruesa lo más mínimo la silueta. Este detalle es de suma importancia.

Uno de los modelos de abrigos que tienen gran aceptación es el recto, que lleva dos grandes bolsillos dispuestos simétricamente, y cuyo cuello, de forma chal, va guarnecido con lince o "renard". Esta prenda es práctica y de una sobriedad de muy buen gusto.

Por lo que respecta a colores, se ven muchos efectos degradados que aparecen hasta en las pieles. El astrakán y el "Karakul" benefician de este refinamiento y con frecuencia en ciertos abrigos de "karakul", astrakán o foca, se advierten curiosas degradaciones en que van del gris al negro o del color "tête de nègre" al beige.

La moda actual cultiva la fantasía con asiduidad y empeño...

EL CAPITULO DE LOS DETALLES

La cinta desempeña un papel importante en la moda actual. Ora guarnece profusamente la parte inferior de un vestido formando pequeñas "coques", ora sujeta el talle graciosamente y sube un poco sobre las caderas. La cinta de terciopelo negro forrada a su vez de "lamé" de plata u oro, puede constituir un valioso elemento decorativo para los vestidos de encaje negro. Una lazada de cinta suave, tonalidad azul, da una linda nota de elegancia en un vestido de muselina rosada. Las grandes cintas de terciopelo dispuestas sobre el escote y de una longitud suficiente para que caigan por delante del vestido, forman una guarnición sobria y de buen gusto, que aparece en muchos modelos otoñales.

La corbata triunfa definitivamente y las mujeres más difíciles no vacilan en adoptarla. Es larga por lo general y recuerda bastante la que usan los jugadores de tennis. A veces y por curiosa paradoja, la corbata femenina no cae sobre el pecho, sino sobre la espalda y forma una caprichosa lazada.

La Moda en París

ADIOS AL VERANEO

Aunque nos pese decir adiós a la vida sana descansada y agradable del veraneo, forzoso es reintegrarse a la capital... Septiembre es el mes de la "rentrée", y debemos equiparnos para invierno, pasar revista al guardarropas, y en esos tiempos de vida cara, renovar, aprovechando; tarea que facilita este invierno a las amas de casa económicas la moda, que presenta infinidad de modelos confeccionados en dos colores.

Muy bonito uno, fácil de copiar para un arreglo: de lana, con pequeños dibujos de tonos vivos, rojos, violetas, mezclados sobre un fondo verde oliva. Tiene de una pieza cuerpo y falda, terminada esta treinta centímetros bajo el cinturón; a ella va añadida una cenefa ancha, lisa y verde cenefa que entre las dos costuras de la falda sube, formando un pliegue; plano interior: el talle, más bien alto, y el cuerpo abierto delante, con dos solapas onduladas tienen gran aceptación, mangas de la tela del dibujo, encerradas en un puño estrecho, verde, y lo que da novedad al conjunto es un bies de terciopelo de lana verde manzana en la unión de las dos telas.

Otra falda plegada, gris obscuro, sweater, chaleco, cereza claro (color que favorece mucho), formando pechera redonda, bordado de grandes grises y de varios tonos cereza; cinturón, cuello y puños de lapín rasé gris, porque llevan mucha las pieles de pelo muy corto. El abrigo, una chaqueta "troisquart" gris, como la falda, con los delanteros forrados de piel y el cuello y puños del bordado.

* * *

En el capítulo sombreros, aun cuando creo continuarán llevándose para diario los fieltros tan cómodos, se encuentran muy pocos en las colecciones, y aún algo disfrazados, con topos bordados, "mouchetés" o pirograbados, con dibujos de metal. Muchas formas de terciopelo, y grisgrain, combinados en aplicación, pana trabajada; tienen los bordes con diferentes formas, ya recogidas, ya marcando picos, como el antiguo marquis, bordes pequeños, todos que favorecen mucho, pero la copa aun más alta que este verano, es uniforme y... horrible; destruye completamente la línea de la mujer, a quien el pelo corto hace una cabecita pequeña, que este cono afea y abulta sin gracia.

Iníciase la admisión de adornos menos sencillos: plumas défrisées, bandeaux de plumas "colleés", flores de metal, alternan, y aun substituyen a la cinta y los diminutos ramos de flores de lana hechas a mano, que se llevaban en el ojal, ahora en el sombrero, cuyo fondo casi siempre obscuro, ponen una nota alegre y femenina. Observo que vuelve el negro en los sombreros, y también que nunca la copa es regular. Plegada o echada hacia un lado, o con ganses o burrelets de cinta que la dividen en el centro, ya formando diadema, ya cruzándola en diagonal de atrás a adelante.

Si los sombreros se adornan más, los zapatos tienden a mayor sobriedad; aún muchos tienen dos colores, pero la línea es concreta, sin tantas tiras caladas que la cruzan. Los más chic para la calle, parecen casi zapatos a la inglesa, pero con el empeine corto.

SIMONNE.

París 4 Septiembre de 1926.

DE MI BREVIARIO

Todo amor verdaderamente grande sueña en el sacrificio como en la más alta forma de expresión del sentimiento, como el altar más puro y más espléndido donde se quema el mejor incienso del alma.

Las naciones más civilizadas y de mayor moralidad pública y privada, son las más púdicas.

Puede haber pudor hasta en la mayor desnudez, como puede haber impudor en un cuerpo perfectamente vestido.

La conciencia es una balanza que tiene en un platillo nuestro egoísmo y en el otro el interés ajeno.

La viveza es la inteligencia de los tontos.

Hay mujeres bellas que cansan. Como las hay sin encantos exteriores que nos enamoran profundamente. Es porque las primeras no tienen alma y las segundas tienen corazón.

¿Ya os habéis fijado en que la voz humana no sube más allá de treinta metros, y que en la tierra a dos metros de profundidad, el silencio es completo?

Pues bien. Toda la gloria humana se funda en lo que pregona nuestra voz.

La maldad es un fusil que sólo da tiros por la culata. Las balas de esa arma siempre tocan a quien las dispara.

X.

A ELLA

¿Por qué tus ojos llegan a despertar amores,
que muertos para siempre, en mi dolor pensé?
¿Por qué de nuevo brotan esas marchitas flores
que secas y sin vida, un tiempo imaginé?

* * *

No basta que en corriente de extraña simpatía
un corazón se funda en otro corazón,
que rosa sin aroma es la pasión tardía
y muere entre cenizas la llama de ese amor.

* * *

¿Por qué me siento triste? ¿Por qué de mis enojos
se agitan los impulsos con alas de huracán
y hay lágrimas que llegan a humedecer mis ojos
y tristes pensamientos me acosan sin cesar?

* * *

Acaso es que comprendo que el imposible adoro,
que sueño y que mis sueños vanas quimeras son,
que descubrir no puedes el mágico tesoro
que guardo en lo más hondo del triste corazón.

* * *

¡Si vieras cómo sufro pensando que no puedo
tu cielo de ternuras intrépido escalar,
que lucho con fantasmas y ante su fuerza cedo,
que vivo de ilusiones que nacen al brotar!

* * *

No sé que hay en tus ojos, qué tienen tus miradas
que como duras flechas se clavan en mi ser
que son como puñales que manos despiadadas
al corazón dirigen para ensañarse en él.

* * *

Si no puedes quererme, deja que mi camino
prosiga silencioso a donde quiera Dios,
deja que en su sendero el orbe peregrino
no mire entre tinieblas abscurecerse el sol.

* * *

Hay besos en mis labios que duermen escondidos
soñando que tus besos lograrán conseguir
sin ver que son tus besos tesoros escogidos
que sólo ha de guardarlos otro hombre más feliz.

* * *

Adiós, lejos o cerca, tus besos codiciados
flotarán como estrellas de mi quimera en pos,
muy dentro de mi pecho los sentiré clavados
y arrullarán mis sueños caricias de tu amor.

NARCISO DIAZ DE ESCOVAR.

BELEEZAS FEMENINAS

Por LOIS LEEDS

LA PERSONALIDAD

Hay mujeres, jóvenes o viejas, que resultan atractivas e interesantes desde el momento en que se las habla por primera vez mientras que otras parecen vagas y borrosas como una fotografía desafocada. Estas personas borrosas son por lo regular seres débiles que, muchas veces, a pesar de ser bellas, no consiguen atraer el interés ni simpatía de sus semejantes; crecen de ese magnetismo personal que atrae a los amigos en derredor como un imán.

Esa falta de personalidad radica a veces en una extremada timidez o mal entendido orgullo que teme cometer cualquier falta o ser criticado. Otras proviene de alguna alteración nerviosa o de una indolencia mental a la que lleva una vida ociosa y falta de aspiraciones. Siempre obedece a un desequilibrio, que sería posible enmendar siempre que se examine con espíritu sincero la causa que lo origina. Hay que tener en cuenta, sobre todo, que la inercia mental conduce a la pereza y que la gente perezosa es regularmente pesada y falta de interés.

La cura de esos estados mentales negativos está precisamente en aprender a dirigir nuestras energías personales fuera de nosotros de manera que se reflejen en quienes nos rodean. La diferencia que existe entre una persona simpática y atractiva y una que no lo es, está en que la primera tiene más vida en cuerpo y mentalidad que la otra. La vida llena de entusiasmo y cordialidad es magnética. Y a pesar de saberlo hay quienes se pasan el tiempo lamentando lo que se dijo mal o la pequeña falta que se cometió sin intención, o la poca elegancia del vestido o la irregularidad de las facciones. Todo esto fácilmente conduce a la desesperación y a la envidia, después de hacer de una mujer un ser completamente falto de interés, la torna en un ser odioso.

Quien está siempre lamentando algo acaba por perder el aplomo, y quien pierde el aplomo no puede llamar la atención, es una luz vacilante e insegura incapaz de brillar lo suficiente para atraer a ningún ser.

Hay muchas reglas para combatir todos estos defectos. Debe comenzarse por adquirir aplomo pensando que cada uno en su esfera, con su físico, con sus recursos mentales puede ser un tipo, un ser interesante, que evoluciona para mejorar constantemente y que obrando bien y ocupándonos de algo útil e interesante, debemos sentirnos satisfechos y procurar que esa sensación de satisfacción se comunique a los otros. Basta ese pensamiento para hacernos atractivos.

Hay que cultivar también el cuerpo. La cultura física que procura la salud y la fuerza nos ayuda tanto a sostener la moral que sin ella fatalmente sobreviene el desequilibrio. Hay ejercicios sencillos que nos ayudan a adquirir un cuerpo recto y fuerte; igualmente, el ejercicio de dominio de todas las pasiones ruines y de la pereza nos ayudarán a obtener una mentalidad fuerte y sana, alegre y simpática, que atraerá en nuestro derredor amigos sinceros.

Modelos de Entretiempo

La moda otoñal empieza a insinuarse tímidamente en los salones de los modistos de fama. En las playas y lugares elegantes de la montaña aun se vive en pleno verano, pero ya las mujeres que se preocupan de seguir al día las corrientes indumentarias, están intranquilas por saber cuáles serán las características que imperarán en la temporada que se avecina.

Del exámen de las nuevas colecciones parece desprenderse que la línea seguirá siendo recta, si bien aparecerá realzada, únicamente en la parte superior con algunos volantes en forma y pliegues bastantes holgados. Se habían formulado mil hipótesis y conjeturas acerca de la longitud de la falda y últimamente se aseguraba que se alargaría considerablemente. Nada más inexacto, sin embargo. La falda sigue corta y casi estamos por decir que este otoño va a ser más corta que nunca.

El movimiento de bolero, que al comenzar cada temporada inicia una ofensiva, va a afianzarse a partir de los primeros días de Octubre.

En los trajes hechura sastre la chaqueta gana en longitud y llega hasta los tres cuartos de la falda. Esta disposición envejece un poco la silueta, y por eso no creemos que alcance éxito, pues a las mujeres de hoy en día lo que nos interesa ante todo es mantener la apariencia juvenil.

La blusa rusa, que resulta siempre muy "chic", tendrá este otoño un éxito merecido, a decir verdad, pues es una prenda que posee la virtud de sentar muy bien a las mujeres de toda edad.

En el sector de los abrigos de entretiempo se ven muchos modelos rectos y bastante estrechos, con la falda guarnecida de tiras de piel de pelo largo. El gran paletó, de concepción, que pudiéramos llamar clásica, es decir, recto y muy cruzado, guarnecido de pliegues pespunteados, obtiene muchos sufragios.

Hemos visto un delicioso vestido de crespón de China verde obscuro y muselina de seda, con plisados de un verde más claro.

También hemos admirado una encantadora blusa de crespón de China, palo de Rosa, bordada con filetes de oro.

Nunca ha existido tanta variedad de tejidos como ahora. Los fabricantes, siguiendo las inspiraciones de los modistos, crean sin cesar tejidos nuevos, que se prestan maravillosamente a las nuevas concepciones de la moda.

Las mujeres que sean un poco tradicionales elegirán crespones floridos, telas de seda y "shantungs" con guirnaldas de flores, como motivos decorativos.

Las atmigas de la novedad que no temen las innovaciones más audaces, preperirán los estampadas modernos cubistas y geométricos, de colores vivos y opuestos.

Las telas cuadriculadas, que aparecieron en la primavera pasada, reaparecen ahora en una gran variedad de matices.

La muselina de seda sigue empleándose para las "toilettes" de cierta suntuosidad, que se llevan especialmente por la noche.

MUSSOLINI Y LA MODA PARISIEN

El "Duce" ha iniciado una campaña contra la moda femenina, que impone el extranjero, o para hablar más concretamente, París. El creador del fascismo quiere que las mujeres italianas adopten un vestido de carácter nacional inspirado en la tradición del país.

Merced a sus indicaciones, se ha constituido un Comité Nacional presidido por la reina Elena, encargado de proclamar por todas los ámbitos de la Península las excelencias de los vestidos de tipo nacional y los defectos de las prendas que proceden de la Rue de la Paix.

El Comité ha recibido ya muchas sugestiones para dar forma práctica a los propósitos que han determinado su creación. Se habla de lanzar un abrigo "Bonifacio VIII", un vestido "Monna-Vanna", una capa "Maquiavelo".

El jefe del Gobierno italiano ha pretendido, al preconizar las normas que indicamos, alcanzar un doble objetivo. Logran que la moda se adecente y además hacer que las mujeres contribuyan a obtener el equilibrio de la balanza comercial italiana prescindiendo de adquirir artículos extranjeros. En Italia, como en los demás países, las modistas de las ciudades importantes que gozan de alguna reputación, hacen dos o tres viajes anuales a París para ver lo que se lleva y compran modelos que luego reproducen sus tallas alterando la disposición de ciertos detalles. Para una modista el viaje a París es indispensable; sus clientes más fieles le abandonarían el día que supieran que renuncia a un desplazamiento que le permite informarse cumplidamente de las últimas novedades.

¿Qué resultado tendrán las disposiciones tomadas por Mussolini para que las elegantes italianas no presten atención a los modelos que crea y lanza París? Casi puede pronosticarse que ninguno. El elemento femenino es poco gobernable; aparentemente transigirá con docilidad en un principio, pero a la menor coyuntura se rebelará con energía y tenacidad.

Una revista de modas parisién ha confiado a un colaborador el encargo de recorrer las casas de la Place Vendome y de los Campo sElíseos, donde han empezado las presentaciones de los modelos de invierno.

EL MEJOR LIBRO DE COCINA

Por Sofía González

MENUS

Entremeses

Anchoas.—Gambas.—Mantequilla.
Puré imperial.
Almejas a la marinera.
Pollo asado.
Ensalada Maruja.
Postres.
Flan.—Fruta.

40.—Entremeses.

Salchichón.—Jamón.—Anchoas.
Potaje de alcachofas.
Espárragos a la vinagreta
Ternera en su jugo
Pájaros fritos.
Postres.

41.—Entremeses.

Atún mariné.—Pepinillos.—Jamón.
Sopa de ave.
Albóndigas de vaca.
Merluza frita.
Ensalada.
Postres.
Naranjas rellenas.—Queso.

42.—Entremeses.

Rábanos.— Aceitunas.—Gambas.
Tortilla de setas.
Jamón con tomate.
Salmón a la maitre d'hotel.
Postres.
Fresa con nata.—Queso.

Versos Nuevos

(Por MARY MORANDEYRA)

ANGUSTIA...

Quise hablarte, y tantas cosas
quise hacerte comprender...
todo el misterio que vive
en mi sangre de mujer...
Quise asomar en mis poros
toda mi vida interior
como un jardín subterráneo
mostrando su floración.
Pero tus ojos no miran
más que lo superficial;
y mis tesoros recónditos
no llegarás a explorar.
Sufro, y me pregunto: ¿Nunca
llegarás a conocer
este universo que encierra
mi corazón de mujer?

PLEGARIA

¡Señor, Señor, con cuanto afán te pido
que mitigues mi pena!
Señor, Señor. ¡Cuanto llevo sufrido!
¿Es esta mi condena?
Salva mi corazón de la tortura
que lo atormenta inexorablemente.
Tú le has dado Señor esa ternura,
para amar ciegamente...
Vengo hacia tí, Señor por que me hiciste
sensible como un lirio...
Vengo hacia tí serenamente triste
a que me salves de mi cruel martirio.

(Del libro próximo a publicarse: **Más allá de las sombras.**

CONSEJOS DE UNA REINA

Por MARIA DE RUMANIA

¡JOYAS!

En la terrible novela de Robert Hichens leemos de la atracción irresistible que ejercían sobre cierta hermosa mujer las joyas. Acabó por casarse con un criminal que había robado una esmeralda divina sin la cual sentía ella que no podría vivir...

Llevado a este extremo el amor por las joyas es, por supuesto, un vicio. ¿Pero qué mujer no ha sentido emocionarse a la vista de bellísimas joyas? A pesar de nosotras mismas parece que despiertan un instinto, un profundo deseo del que nosotras no nos damos cuenta. Las piedras preciosas tienen un atractivo que no podría explicarse con razones. Conmueve y entusiasma en la forma más fuerte y extraordinaria. La rareza de las piedras, la intensidad de su color, la sensación de ellas, de su valor, todo ello tenga que ver quizás con ese atractivo, pero tienen también el hechizo de la leyenda. Hay en ellas algo secreto, misterioso, casi místico.

Rusia fué en otro tiempo el país de las joyas. Y recuerdo que, durante mi niñez, contemplé joyas preciosas. Yo no podía imaginarme una reina, una princesa o una dama de noble nacimiento, sin joyas, de la misma manera que no hubiese podido imaginarmela sin ojos. En aquellos tiempos no tenía yo idea de lo que podían valer, pero sabía que las joyas de mi madre tenían un valor enorme y me encantaba contemplar sus tesoros, las examinaba con melancolía ante la advertencia de "no tocarlas".

Al casarme, mi madre me obsequió algunas alhajas muy bellas y la familia de mi esposo aumentó su número. Yo amaba aquellas preseas como la mujer más enamorada de las joyas, primero porque eran muy hermosas, después por lo asociadas que estaban a las tradiciones de mi familia. Casi todas eran herencias de generaciones.

Durante la guerra envié todas mis joyas a Moscú para guardarlas en lugar seguro. ¡Seguro! Ya podrán ustedes imaginarse que ninguna de ellas volvió nunca a mis manos.

Al principio, cuando supe que habían desaparecido me puse desconsolada. Me sentí triste, con un extraño vacío. Al vestirme por las noches echo de menos de pronto, en forma grotesca, algunas de aquellas piezas que me permitían parecer más elegante, más cerca de mi papel de reina.

Al principio no podía consolarme de haber perdido aquellos brillantes ornamentos. Pero he aprendido que se puede vivir sin necesidad de tales lujos... Quizás se está mejor sin ellos. Me queda un recuerdo, una cruz de diamantes. Es curioso que haya sido una cruz! Quizás sea un símbolo... Fué un olvido poner aquella joya con las otras cuando las mandé a guardar. Y ahora esa cruz substituye todo lo que desapareció. La amo más que lo que amé mi tesoro de alhajas.

Más tarde, al morir mi madre, recibí aún unas cuantas perlas y algunas piedras. ¡Con cuanto amor las había visto cuando pequeña. Ahora son mías! Pero, ¡cuánto mejor sería contemplarlas aún escuchando la severa advertencia de mi madre: "no las toques"!

Pensamientos

Es poco frecuente el caso de que los hombres de partido no sufran la misma suerte que han hecho correr a los otros.

—No existe ninguna locura que no pueda germinar en el cerebro de un hombre, y, lo que es peor, que no pueda durante un momento ser realizada.

Mignet

La mayor alegría de la mujer, después de la de amor, es la de obedecer.

—La mayor desgracia para un hombre de "esprit" es tener una sabia.

—El cultivo de las letras no ayuda sólo a pasar dulcemente la vida, ayuda al buen vivir. La historia, en particular, tiene una virtud pacificadora, que nos conduce a la justicia.

Dunuy.

SELECCIONES ELEGANTES

(DE SUMO INTERES)

DISIPE SUS HORAS DE INSOPORTABLE TEDIO, dando sus matinales y nocturnos paseos por los alrededores de la Habana, paseándose en su lujoso y distinguido auto "NASH".

Vea el corte tan elegante que los diferencia de otros carros más costosos y mil veces menos confortables. Están siendo los preferidos por la mejor sociedad europea. El P. de Gales, maneja él mismo su "NASH".

LAS FAMILIAS DE SOCIEDAD, LLEGARON ... Y, corren a seleccionar su calzado para la intensa estación invernal. Los gentiles Hermanos Alvarez, de la linda peletería "TRIANON", me lo anuncian por una gentil epístola. Apresúrese lectora, no dejando esta nueva oportunidad perdida.

LLORAN LAS MAMAS Y LOS NIÑOS, por los desastres del terrible huracán, que nos azotó, aun que inmediatamente se alientan pensando que hay un buen tónico, sin medicina y barato a la par que rico. La cerveza negra CABEZA DE PERRO, fué y será el alimento preferido. No debe faltar en ningún menú bien confeccionado.

LAS FAMILIAS DESVENTURADAS . . .que quedaron sin muebles por el ciclón, pueden adquirir otros por poco dinero y a precio de situación difícil. La bien surtida casa "MIMBRE", de Galiano 47, ofrece a su clientela numerosísima, preciosos juegos de sala y recibidor. Al interior también se envían los pedidos. No tarde en ver esta oportunidad factible de emplear provechosamente su dinero.

EN LAS TARDES DE INVIERNO SE REUNEN ..distinguidas familias en la acreditada casa de S. Rafael 1—con la firma CAMPOS ELISEOS, para separar sus abrigos de finísima seda en tonos de moda, rodeados de exquisitas pieles. Todo de afamadas firmas francesas. Agradezco la fina invitación.

ESTE ES EL MOMENTO DIFICIL, lector, acuda por tanto a desenmarañar la larga madeja de los asuntos de testamentaría etc., al recomendable bufete del Dr. José Puig, y Ventura, sito en Empedrado 17 (altos). Esta oficina lleva 28 años de abierta y ofrece toda clase de seriedad en cada empresa que se somete. Vea en qué manos deposita usted cosas sagradas de familias. Esto es muy importante, lector. Un mal abogado puede dejar por tierra su situación.

M.E.C.D. 2016

ANUNCIOS CLASIFICADOS

ULTIMA HORA

ANUNCIOS CLASIFICADOS DEL "DIARIO DE LA MARINA"

LISTA DE LAS AGENCIAS DE LOS ANUNCIOS CLASIFICADOS

DE LOS MUELLES A GALIANO

Nº 1.—Obispo y Cuba, Vidriera de tabacos.
Nº. 2.—Oficios 32, Vidriera de Tabacos.
Nº 3.—Zulueta y Misión. "Hotel París", Vidriera de Tabacos
Nº 25.—Obispo y Compostela, "La Popular", Vidriera de Billetes.
Nº 10.—Mercado de Colón 25, "El Gallo".
Nº 9.—Consulado y Animas, Farmacia "Santa Amalia".
Nº 8.—Galiano 11, Panadería "La Flor de Galiano".
Nº 7.—Neptuno y Aguila, Almacén de Víveres "El Aguila".
Nº 6.—Galiano y San Rafael, Almacenes "El Encanto".
Nº 5.—Galiano y Zanja, Café "El Imperial", Vidriera de Tabacos.
Nº 35.—Salud y Lealtad. Farmacia del doctor Luis M. de Laosa.
Nº 4.—Monte y Amistad, Café "Marte y Belona", Vidriera de Tabacos.
Nº 51.—Oficios 50.—Hotel "El Oriente".

DE GALIANO A BELASCOAIN

Nº 18.—San Rafael y Campanario, Café "Las Delicias", Vidriera de Tabacos.
Nº 37.—San Lázaro y Campanario, bodega "La Palma".
Nº 16.—San Lázaro y Belascoaín Café "Manhattan", Vidriera de Tabacos.
Nº 15.—Neptuno y Belascoaín, "El Gato Blanco", Billetes.
Nº 12.—Belascoaín 118, esquina a Santo Tomás "La Villa de Navelgas".
Nº 14.—Reina y Chávez, Café "El Mundo", Vidriera de Tabacos.
Nº 34.—Vives y Figuras, Bodega "El Globo".
Nº 32.—Florida y Esperanza, Bodega "El Almacén de Florida"

DE BELASCOAIN A INFANTA

Nº 17.—Aramburu 36, Barbería de Guillermo Valdés.
Nº 19.—Infanta y San Rafael, Café "Moderno", Vidriera de Tabacos.
Nº 20.—Infanta y Carlos III, Café "Las Avenidas", Vidriera de Tabacos.
Nº 26.—San Lázaro 358, Café "El Escorial".
Nº 11.—Monte y Arroyo, "La Sorpresa", Vidriera de Tabacos.
Nº 21.—Monte e Infanta, Café "La Esquina de Tejas", Vidriera de Tabacos.
Nº 52.—Carlos III número 59, "El Paseo", Café.

VEDADO

Nº 26.—San Lázaro y N., Víveres Finos "El Cisne".
Nº 27.—Calzada y Paseo, Víveres Finos, "La Luna".
Nº 30.—Línea 158, entre 18 y 20, Café "El Imperial".
Nº 41.—23 y J. Jardín "El Crisantemo".
Nº 42.—11 y K, Bodega "La Flor de Oriente".
Nº 36.—23 y 12, Café "El Chalet", Vidriera de Tabacos.

JESUS DEL MONTE, VIBORA Y LUYANO

Nº 33.—Diez de Octubre 147 (Puente de Agua Dulce), Café "La Parra", Vidriera de Tabacos
Nº 43.—Agua Dulce 10 Taller de Carrocería de Francisco Venta.
Nº 22.—San Francisco y Buena Ventura, Bodega.
Nº 48.—Porvenir y Milagros, Bodega "La Deportiva".
Nº 23.—Avenida de Acosta y Luz Caballero, bodega "La Ofelia".
Nº 49.—Concepción y Avenida de Acosta, Ferretería "La Verdad".
Nº 29.—Diez de Octubre y San Mariano, Bodega "La Maravilla".
Nº 31.—Diez de Octubre, 614, Farmacia "San Ramón".
Nº 47.—Luyanó y Concha, Café "Luyanó Moderno".
Nº 54.—10 de Octubre 305, "La Viña", Almacén de Víveres.
Nº 57.—Calzada de Jesús del Monte número 71, bajos, Rafael González.

ARROYO APOLO Y SANTA AMALIA

Nº 46.—Calzada de Arroyo Apolo, 20, Víveres "La Palma".
Nº 45.—Diez de Octubre 763, Tienda Mixta (Reparto Santa Amalia).

CERRO

Nº 50.—Calzada del Cerro y Domínguez, Víveres "El Almacén"
Nº 24.—Cerro 875, Juan Seijas.

MARIANAO

Nº 44.—Real 83, Panadería "La Moderna".

JACOMINO

Nº 40.—Beltrán y Vista Hermosa, Correos, Pedro Muñiz y Carrera.

REGLA

Nº 55.—Maceo 48. Esteban García.

GUANABACOA

Nº 53.—Pepe Antonio 20, Miguel Rivas Guinat.

CASA BLANCA

Nº 56.—Artes 59, Casa Blanca, Lorenzo Carreras.

(A) ALQUILERES DE CASAS

1.—Habana

SUBIRANA Y PEÑALVER

Se alquilan bajos y altos con sala, comedor, tres cuatros, baño intercalado completo, calentador, cuarto de criados, servicio y cocina. Las llaves en el puesto de frutas.

PEÑALVER Y SUBIRANA

Se alquilan bajos y altos con sala, dos grandes cuartos, baño completo y cocina. La llave en el puesto de frutas. Telf. F-2444.
U. H. 47586 5 Nov.

SE alquila a cuadro y media de Monte, Revillagigedo 22, altos, una casa, sala, saleta, 3 cuartos, baño intercalado, comedor al fondo, cuarto y servicio de criados, techos monolíticos, moderna.
UH-48005 2 Nov.

SE ALQUILAN

Espléndidos bajos de Aguiar 118, entre Teniente Rey y Muralla, propios para almacén. Llave en los altos. Informan en Avenida República 386, altos. U-4823.
U. H. 47850.—9 Nov.

SE alquila en Monte No. 80, esquina a San Nicolás dos casas compuestas de sala, saleta, comedor y tres amplias habitaciones, baño intercalado, cocina de gas y servicio de criados. Precio 60 y 70 pesos. Segundo y Tercer piso. Informan en el café de los bajos. Teléfono A-4365.
UH 43065 3 Nov.

ALQUILERES DE CASAS

NO NECESITA IRSE AL EXTRANJERO A VERANEAR

En San Lázaro No. 470, tiene los pisos más claros y más frescos de la Habana, con agua abundante, hechos a todo lujo, en estilo Renacimiento Florentino. Vestíbulo de mármol con pinturas estilo de Rafael en los Loggias del Vaticano. Puede vivir tan cómodo como en casa propia. Morales y Co. Arquitectos. Teléfonos A-2973 y F-1236.
E 2486 8 d 30 oc.

SE alquila, para establecimiento, la planta baja de Galiano 14 esquina a Lagunas. Informes: Ferretería Plus Ultra. Galiano 12 esquina a Lagunas. Teléfono A-5599.
U H 47838 2 nv

SE alquilan altos, Lealtad 180, muy frescos. Mucha agua por motor, corta familia. Procure verlos. Informes bajos izquierda. Para tratar de 1 a 3 p. m. en la misma y en 10 de Octubre y San Francisco, café "Los Castellanos".
UH-47995 2 Nov.

SE alquilan los bonitos bajos de San Lázaro 307, cerca de Universidad. Informan Carlos III No. 221, altos. Teléfono U-4170.
U H 47508 1 nv.

SE alquila en $60, primer piso, moderno, tres cuartos, baño y comedor. Zanja 54 Teléfono A-6485.
48070 3 nv.

LUJOSA Y BARATA CASA

Se alquilan los lujosos altos de la letra E. y bajos de la letra B. de la casa San José 124, entre Lucena y Marqués González, con sala, saleta, tres habitaciones, salón de comer, cuarto de criados y doble servicio sanitario con calentador. Informa Sr. Alvarez. Mercaderes 22, altos. El papel dice donde está la llave.

PROXIMO A LA TERMINAL

Se alquila el cómodo y ventilado primer piso de la casa Economía 58, con espaciosa sala, comedor, cuatro cuartos y doble servicio. No le falta nunca el agua. Informa Sr. Alvarez. Mercaderes 22, altos. El papel dice donde está la llave.

EN 40 PESOS

Se alquila la espaciosa casa, calle de Rosa Enrique 10, Luyanó, acabada de reedificar, con portal, sala, saleta, tres habitaciones, salón de comer, baño moderno, cocina, patio y traspatio. Informa señor Alvarez. Mercaderes 22, altos. El papel dice donde está la llave.

ANIMAS 104

Se alquilan los bajos compuestos de sala, comedor, tres cuartos y demás servicios. Informa: Sr. Alvarez. Mercaderes 22, altos. El papel dice donde está la llave.
48076 4 nv.

CASAS APARTAMENTOS

modernas, con sala, comedor, uno y dos habitaciones, cocina y calentador de gas, baño intercalado, elevador. Precio de situación. Neptuno 172. Tel. M-6823.
U H 48103 3 nv.

EN 45 PESOS

Aproveche la oportunidad de tomar en alquiler la espaciosa y ventilada casa, sin altos, calle de Agustín Alvarez No. 23 a una cuadra del Nuevo Frontón y dos de Belascoaín, con sala, saleta, tres cuartos y demás servicios. Agua abundante. Informa Sr. Alvarez. Mercaderes 22, altos. El papel dice donde está la llave.
48077 4 nv.

2.—Vedado

PROPIA para dos familias, los amplios y cómodos bajos, Paseo 261, entre 25 y 27, Vedado, para personas que no quieran escaleras, fuerte construcción no ha sufrido nada con el ciclón. Informan en los altos.
U. H. 47890.—2 Nov.

A LA entrada del Vedado, parte alta, calle 19 entre L y M., No. 111, se alquilan los modernos bajos, compuestos de portal, sala, comedor, tres cuartos, cocina, cuarto y baño de criados. Precio $90. La llave al lado, tercer piso. Informan Teléfono F-1364.
48095 3 nv.

3.—J. del Monte y la Víbora

SE ALQUILA

Esquina para establecimiento, acabada de fabricar, con comodidades para familia. Se alquila muy barata en Pocito y San Lázaro, Víbora. Informes al lado, por San Lázaro.
46944 3 Nov.

VIBORA, se alquila hermoso chalet en Agustina entre Andrés y Lagueruela, con portal, sala, comedor, seis habitaciones, baño, cocina, servicios criados, garage. Informan A-4351.
U H 47904 1 nv.

EN la calle de Luz Caballero entre Patrocinio y Carmen, se alquila el hermoso chalet Villa Pancho, con grandes comodidades, no falta nunca el agua, garage para dos máquinas, precio de situación. La llave en la "Villa Virginia", frente al Parque de la Loma del Mazo Teléfono I-2484.
U H E 2480 ind. 26 oct.

SANTO SUAREZ 3½

Se alquilan los altos con terraza, sala, comedor, cuatro cuartos, baño, cuarto de criados y cocina. La llave en el número 1. Telf. F-2444.
U. H. 47586 5 Nov.

BODEGUEROS

Se alquila esquina Enamorados y Serrano, Santos Suárez, bodega, $35; puesto, $20; carnicería, barbería, $20; todo $70 Llame al F-3370.
U H 47172 31 oc

SE alquilan un piso alto y uno bajo de la casa Avenida de Serrano esquina a San Leonardo, Reparto Santos Suárez, casa recién construída, compuesta de sala, recibidor, tres habitaciones, con baño moderno intercalado, comedor, cocina y servicio de criados. Puede verse a todas horas. La llave en la casa colindante. Para informes Luis M. Santeiro. Teléfono I-5285.
U H 47826 3 nv.

ALQUILO, acabada de pintar, calle Octava 27, Reparto Lawton, Víbora, media cuadra tranvía, idem parque. Portal, jardín al frente, patio, sala, 4 cuartos, comedor, cocina, cuarto baño completo, calentador, garage, habitación, servicio sanitario para chauffeur. Alquiler $65. Llave, bodega esquina; dueño: Capt. Santamaría Calzada No. 64, Vedado. Tel. F-1478.
48705 7 nv.

5.—Marianao

ALMENDARES 14 y B

frente a P. E. Central y Vedado Miramar, alquilo dos casas sin estrenar y sin desperfectos, tres cuartos, sala, saleta, comedor, baño intercalado, gran portal y servicio para criados, $50.00. F. O. 1762.
U H 47632 4 nov.

6.—Cerro

SE alquila la ventilada y moderna casa de Buenos Aires No. 20, casi esquina a Leonor, consta de portal, sala, cuatro habitaciones, baño intercalado, comedor, servicios de criados y garage. Informan en Leonor 16.
U H 47546 2 nv.

(B) DEPARTAMENTOS

7.—Habana

EDIFICIO CORBON

Industria 72 1|2, a dos cuadras de Prado. Apartamentos de dos espaciosas habitaciones y gran cuarto de baño con abundante agua caliente y fría, servicio de criados, ascensor día y noche y sereno en el interior. Precio desde $40.00.
U H 47081 22 nv.

(C) HABITACIONES

10.—Habana

ALTOS del Café "La Avenida", Reina y Belascoain, se alquilan con todo el servicio amplias y frescas habitaciones. Precios módicos.

TELEFONO A-5942
U H 46967 3 nv.

HABITACION, se alquila una muy fresca en 16 pesos a personas de moralidad. Unico inquilino. Hay teléfono. Industria 13, altos.
UH-48026 1 Nov.

OBRAPIA 96 y 98, se alquilan habitaciones; una a la calle con un gabinete de mamparas a la azotea y otras interiores Precio de situación, con luz toda la noche, lavabo de agua corriente, para oficinas u hombres solos. Informa el portero.
48090 5 nv.

SE necesitan tres habitaciones amuebladas con derecho a poder cocinar. Dirigirse a Prado 101, bajos, de 7 a 10.
48092 2 nv.

(D) LOCALES

PARA INDUSTRIA, depósito, fábrica o sociedad, alquilo espaciosa, con portal al frente, dos al fondo y un terreno con entrada para máquinas a una cuadra de la Papelera en Puentes Grandes. Informan Aguila 98, altos, Agustín.
48059—3 Nov.

SE alquila un gran local con largo contrato y poco alquiler, en esquina, se ofrecen proposiciones, para lechería, puesto frutas, botica y otro cualquier negocio. Para más informes en Benjumeda y Arbol Seco. Teléfono U-3967.
48098 6 nv.

(F) SE NECESITAN

17.—Criadas de mano y Manejadoras

SE solicita una sirvienta para todo el servicio de un matrimonio solo. Tiene que ser formal y trabajadora. Sueldo 30 pesos. Reina 46, esquina a Manrique, piso segundo, izquierda.
48097 3 nv.

SOLICITO criada para comedor, que sepa servir bien la mesa y tenga referencias, 30 pesos. Vedado, calle 15 No. 380 esquina a 2. Venga de las 9 e nadelante
48112 2 nv.

17½.—Criadas de habitaciones y coser

SE solicita una muchacha para limpieza de habitaciones y que sepa coser, con referencias. Vedado, Línea esquina a K. Puerto Arturo.
48073 3 nv.

18.—Criados de mano

NECESITO criado de mano, peninsular, con recomendación de la casa particular que trabajó. Sueldo $35. También necesito una criada para cuartos y una cocinera, $30 cada una. Compostela 58, bajos
48071 2 nv.

19.—Cocineras

SE solicita una cocinera que duerma en el acomodo, que sea limpia y tenga referencias. Sueldo 25 pesos. Informan Teléfono I-2484.
U. H. E 2481 8 d 26 oct.

SE necesita una joven con referencias, para cocinar y limpiar para un matrimonio solo. Informan Galiano 137, altos, entre Reina y Salud.
48038 3 nv.

25.—Varios

MUCHACHO español, no mayor de 15 años, para limpieza y mandados, casa dos personas, se solicita en Progreso 30, bajos. Debe dormir acomodo y tener quien responda por él. No siendo así no presentarse.
R. G. 3 d 30 oc

SE desea un buen dependientee de fonda para la limpieza y servir, si no sabe el giro que no se presente. Apodaca y Zulueta.
48064 65 3 nv.

26.—Agencias de colocaciones

LA AGENCIA LA UNION

De Marcelino Menéndez, 29 años de establecida. Es la única que en cinco minutos facilita todo el personal con buenas referencias. Llamen al Teléfono A-3318. Habana 114.
48080 6 nv.

Movimiento de Enfermos

ASOCIACION CANARIA

Día 26 de Octubre de 1926.

INGRESOS: Israel González García, Claudio Hernández Rodríguez, Segundo León de Paz, Miguel Luis Pérez, Manuel García Méndez, Severo Méndez Rodríguez, Antonio Rodríguez Castillo, Pedro Díaz Yanes, Anastasio Díaz Martín y Vicente Hernández Pérez.

ALTAS: Eusebio González González, Eugenio González Candelaria, Miguel González Alvarez, Valerio Quintero Hernández, Julián García Herrera, Rosendo Ramos González, Fulgencio Castro González, Abraham Suárez Suárez, Leonardo Cáceres Hernández y José Hernández Gutiérrez.

27 de Octubre de 1926.

ALTAS: Buenaventura Yanes Martín, Felipe Rodríguez Machado, Ignacio Calderín Toste, José Morera Felipe, Juan Alvarez Hernández, José M. Morera Díaz, Cristóbal Rodríguez Martín, Eduardo Barrera Padrón, Jacobo Behar Behar, Rufino Martín Martín, Miguel Deniz Deniz, Marcelino Barrera Rodríguez, José García Alfonso, Ignacio Cabello Salazar, Lucas Bonilla Pérez y Agustín Rodríguez Paiz.

INGRESOS: Avelino Jesús Rodríguez, Cecilio Pérez y Pérez, Fulgencio Flores Vera, Manuel Pérez Martín, Salvador Lecuona Méndez, Miguel Ramírez Sosa, Santiago Hernández Cabrera, Gregorio Padrón Cano, Pedro Ortega Rodríguez, Antonio González Hernández, Manuel Méndez González, José Machado Hernández, Hipólito Abreu Mato y José Hernández Suárez.

Octubre 28 de 1926.

INGRESOS: Santiago Alamo Pérez, Juan Cordero Felipe, Manuel Carrasco Babío, Cornelio del Valle Cardoso, Manuel Hernández Tacoronte, Antonio Martín Pérez, Isidoro González Hernández, Jaime González Pérez, Julián Pérez Hernández, José Miguel Pino Taño, Saturnino Pérez Rodríguez, Florentino Rodríguez Pérez, Agustín Cabrera Hernández, José Antonio Canal Díaz, Luis Domínguez Hernández, Juan Melian Sánchez y Antonio Melian Sánchez.

ALTAS: Tomás Cabello Péerz, Wenceslao Guerra Cerspo, Rafael Cardoso Escalante, Francisco Fuste Miranda, Francisco Ortíz de Zárate, Antonio Hernández Méndez, Sebastián Lorenzo Cruz, Juan M. Peñate Martínez, Domingo Arias, José López Navarro, Leoncio Brito Castañeda, Marcelino Soutuyo García, José Pérez Simón, Juan García García, Manuel M. de Oca Sánchez, Santiago Rodríguez Hernández y Leonardo Díaz Cabrera.

QUINTA DE SALUD LA BALEAR

Movimiento de enfermos habido en la quinta La Balear el día 27 de octubre de 1926:

Entradas: Generosa Cal Cortiñas, Filomena Cano Pérez, Antonio Covas Covas, Benedicta Rodríguez Gómez, Dolores Vázquez Nogueira, Flora Santos Fernández, Miguel Alvarez Catañeda, Francisco Pou Grau, Vicente Mayans Juan, Gregoria Saavedra, Manuel de la Fuente y Antonia Novas Sánchez.

Salidas: Aurea Castro Pérez, Carmen Gancedo Laguillo, Encarnación Sodríguez Fernández, Genoveva Radona Fernández, María Seoane Pintó.

Lo que nos dice el Secretario de "Asturias Juvenil"

A los juveniles, mis amigos:

Quiero expresar con estas líneas, mi sincero agradecimiento, al amigo Luis Crego, compañero de directiva, por ser el iniciador de mi postulación, para el cargo de Presidente de "Acturias Juvenil" en las próximas elecciones que han de celebrarse en el mes de diciembre.

Ese agradecimiento lo hago extensivo hacia esa gran mayoría de amigos juveniles que me ofrecieron incondicionalmente su valiosa cooperación; para todos las más expresivas gracias.

Me es imposible aceptar dicho cargo por que como todos conocen por asuntos comerciales, estoy ausente por temporadas de esta hermosa Capital.

Sobre candidaturas, dentro de breves días será publicada, la que me propongo confeccionar con personas que sean dignas de regir los destinos de esta sociedad.

A la próxima directiva he de presentar nuevos proyectos, que han de servir para mayor engrandecimiento y prosperidad de mi querida "Asturias Juvenil".

Muy juvenilmente, **Nicolás Blanco.**

SE APROXIMA LA GRAN ROMERIA MONTAÑESA

Cada día se nota mayor animación entre la Colonia Montañesa para asistir el día siete de noviembre al gran festival benéfico que se celebrará en los pintorescos jardines de La Tropical.

Por la mañana concurrirán infinidad de romeros con sus familiares a almorzar en los distintos puntos que hay en La Tropical para el caso.

El señor Francisco de la Vega, Presidente de la Sección de Propaganda compuesta de señoritas de este Comité, nos informan que entre las componentes de esta Sección se han distinguido por su propaganda, las señoritas Vicenta Herbon, Lucía y Rosita González, Marcelina García, M. Luisa González, Marcela García, y Nieves de los Prados, recibiendo por parte del Comité, toda clase de agasajos por el entusiasmo por ellas demostrado.

Miles de invitaciones han sido enviadas al correo, no obstante, toda señorita simpatizadora de la fiesta que no la haya recibido, puede dirigirse a la Secretaría del Comité, llamando al teléfono A-4831, donde será debidamente atendida.

El señor Enrique Mascaró, Director de la "Banda Ampuero", ensaya cuidadosamente EL DIA DE SANTANDER, inspiradísima composición, que todos los montañeses tienen deseos de conocer, ya que ella canta lo más típico de nuestra tierruca.

Para los concursos de bailes típicos, han sido nombrados Jurados de los mismos, el señor Adolfo Domínguez y Francisco de la Vega, encontrándose en la actualidad distintas parejas apuntadas al concurso del baile típico montañés.

EL DIA 2 DE NOVIEMBRE SE INAUGURARAN LAS CLASES EN EL CENTRO CASTELLANO

Acaba de reunirse la Sección de Instrucción de este Centro que tan acertadamente dirige el señor Serafín de Pablos con objeto de activar el principio de las clases después de las reparaciones que se están haciendo en los locales de las mismas.

La Sección en pleno tomó el acuerdo de activar los trabajos que se vienen realizando y haciendo el esfuerzo que sea necesario para dar principio a las referidas clases el día 2 de noviembre a las horas de costumbre, lo que hacemos saber a los alumnos por este medio, ya que el señor Presidente de la referida Sección así nos lo ruega.

Todas las noches se constituye esta Sección en comité particular con objeto de cambiar impresiones en los trabajos que se vienen realizando y que con tanta actividad han podido llevarse a cabo, al extremo de apenas perderse más que unos días de clases.

OBRAS EN LA CASA DE SALUD

Con toda actividad se vienen llevando a cabo e nla Casa de Salud los trabajos de reconstrucción de la parte dañada por el ciclón que funestamente nos visitó últimamente. La Junta de Directiva extraordinaria que se celebró poco después de la visita del meteoro, acordó reedificar por administración todos los desperfectos ocasionados, comisionando para ello al señor Angel Zuluaga, administrador de la misma, que con toda actividad viene realizando los trabajos, al extremo de que ya están levantándose las paredes y arreglando los demás desperfectos ocasionados. Importante labor ha tenido que realizar el señor Zuluaga para normalizar todos los servicios de la casa, habiendo atendido especialmente a normalizar los Rayos X y laboratorio para que los enfermos continúen en curación.

Sociedades Españolas

LOS DE LA BENEFICENCIA ASTURIANA TAMBIEN CONCURREN A MITIGAR LOS EFECTOS DEL CICLON.—UN MENSAJE Y UN CHEQUE

Con motivo de las desgracias ocasionadas por el paso del ciclón, el Presidente de esta Beneficencia ha dirigido la siguiente carta al Honorable Presidente de la República:

"30 de octubre de 1926.

Honorable señor Presidente de la República.

Palacio de la Presidencia.
Ciudad.
Honorable señor:

Desde hace cuarenta y nueve años que fué fundada la Sociedad Asturiana de Beneficencia, viene, sin estridencias y en el mayor silencio, proporcionando pan al hambriento, agua al sediento y facilitando medios de repatriación a aquellos que la salud así se lo exige.

A esa noble finalidad de estas Sociedades de Beneficencia. A la caritativa misión que estas instituciones benéficas realizan, hubieron de unirse ahora las necesidades que originó en nuestros solicitantes el ciclón de pasados días.

Resultan éstos hoy, Honorable señor Presidente, en verdad necesitados y en verdad damnificados. Son ellos viejecitos que habitan en casas humildes, tan grandemente castigadas.

Son ellas viudas y huérfanos que habitaban en casas destruídas por el terrible meteoro.

En su mayor parte, faltos de todo recurso y de toda vivienda, perdida su riqueza, a nosotros acudieron en los primeros momentos y a aquella finalidad, a aquella protección y siguiendo el excelso ejemplo de sus altos poderes, unió entonces esta Sociedad Asturiana de Beneficencia, su bondad, facilitándoles por el momento para sus más perentorias necesidades.

La Junta Directiva, que por razón de finalidad social conoce tan de cerca esta necesidad, optó el acuerdo de prestar la mayor atención a cuantos en solicitud se presentaran, contribuyendo así a la obra patriótica del Gobierno. Tuvo en cuenta a la vez, que hay otros necesitados, que hay damnificados a quienes no alcanzan los beneficios que estas instituciones y para éstos acordó contribuir con la cantidad de trescientos pesos moneda oficial a la suscripción de carácter nacional en su favor.

Acepte, pues, Honorable señor Presidente, con nuestra más sentida expresión de condolencia por las desgracias ocurridas, el cheque número 48 a su orden y cargo de la Caja de Ahorros de los Socios del Centro Asturiano, que tengo el alto honor de acompañarle.

De usted atenta y respetuosamente.—**Jenaro Acevedo, presidente.**

FLATULENCIA—ACIDEZ

Estas desagradables y molestas condiciones del organismo tienen su origen en desarreglos del aparato digestivo. Tal vez el estómago no secreta los jugos gástricos necesarios o es posible que el hígado se halle entorpecido. Cualquiera la causa, el resultado es pesadez de estómago, sofocación, opresión en el corazón y mortificantes gases. Tome usted una dosis de PÍLDORAS DE VIDA DEL DR. ROSS y corrija radicalmente esos desarreglos. Su benéfica acción fortalece el aparato digestivo, regulariza las funciones del hígado y asegura el régimen diario del cuerpo de una manera suave, pero segura. Las buenas boticas venden

Píldoras de Vida del Dr. Ross

"Las Mejores Protectoras de la Salud."

THE SYDNEY ROSS COMPANY, NEWARK, N. J., U. S. A.

LEAN LOS SOCIOS DE LA ASOCIACION DE DEPENDIENTES

Recibimos, firmado por su Presidente, señor Enrique Rentería, el folleto en que la Directiva actual da cuenta a los asociados de toda su actuación frente al conflicto planteado a la Asociación por las aspiraciones de la Federación Médica de Cuba, actuación que tiene un elocuente resumen:

"DOS PALABRAS"

La Junta de Gobierno de la Asociación de Dependientes del Comercio de la Habana, desde que surgió a la vida de la realidad el grave conflicto creado por el planteamiento de determinadas exigencias de la Federación Médica de Cuba, subseguido más tarde de un estado de huelga de nuestro Cuerpo Médico, procuró ajustar todos sus actos a un debido acatamiento de la Ley social que rige la institución, y de ese modo, desde los primeros instantes, sus objeciones a la Federación Médica de Cuba, en relación con sus demandas, se concretó a señalar que ellas no eran compatibles con el actual estado de nuestros Estatutos, los cuales habría que reformar en la forma y con la solemnidad que los propios Estatutos establecen, llevando a cabo, con tiempo y con reflexión, todo el proceso de convocatorias y preparación que el cuerpo social requería.

No fué nuestro propósito, y testimonio de tal disposición moral lo da, y muy cumplido, nuestra actuación total, desconocer que la Federación Médica de Cuba era un cuerpo social organizado y amparado por la ley de Asociaciones vigente en Cuba, de igual modo que lo es nuestra Asociación y que, aun más, dicha Federación podía ser considerada como la representación del Cuerpo Médico de Cuba; pero esta consideración no podía en manera alguna variar el concepto de la responsabilidad que nos estaba atribuida por el mandato conferido por nuestro cuerpo social, llevándonos a firmar pactos y determinar acuerdos que eran manifiestamente contrarios a nuestra organización.

Más tarde, en el accidentado curso de este problema, la Junta Directiva consideró que la cuestión era más grave de lo que en principio pudo pensarse, porque ya entonces no era el simple pacto o acuerdo con la Federación lo que pudiera acarrear serias responsabilidades a nuestra actuación, sino la consideración muy atendible de que de hecho y de derecho tales pactos o acuerdos llevaban en sí la implícita declaración de una participación en el desenvolvimiento de nuestra vida social, que resultaba manifiestamente incompatible con el régimen y el concepto de estas asociaciones. De aceptar las exigencias de la Federación Médica de Cuba y plegarnos a su voluntad, manifestada temerariamente con actos de notoria imposición, hubiéramos caído necesariamente en la dolorosa resignación de aquellos poderes de libre determinación que es esencia fundamental de la vida de nuestra casa para vivir en lo sucesivo subyugados al poder extraño de una colectividad, que no podía tener con nosotros—y su actuación lo ha demostrado—otro nexo que aquél establecido por los dictados del propio egoísmo de clase, en cuyo desdoblamiento siempre aparece el concepto individual ahogando toda expresión de grandeza y de noble inspiración.

En estas condiciones no era extraño que resistiéramos a caer en planos de transigencias equivocadas, cuyas consecuencias no estábamos en capacidad para medir, y que tratáramos, como hemos y como estamos tratando aún, de rehuir la aceptación de cualesquiera bases, por inocentes o simples que parecieran, ya que ello significa de modo implícito la posibilidad de vulnerar nuestro régimen de libertad social, dando lugar a que el porvenir nos reservara sorpresas desagradables que plantearan en nuestro camino la exigencia de una nueva prueba, tan dura o quizás más que la que estamos sufriendo.

Nuestro punto de vista no ha variado. Queremos mantener el régimen de la libre concurrencia como el que más se acomoda al principio de libertad que debe regir la vida de hombres y entidades. Ni somos ni seremos remisos a encabezar con nuestra actuación y nuestros entusiasmos todo lo que signifique obra de universalización en el campo de los fines de beneficencia que forman parte de nuestro credo social. Mejoramientos en nuestra quinta, adaptación científica de su régimen a los mejores conocidos hasta el día, recíproco respeto y trato cordial con nuestros médicos, espíritu abierto a las altas y nobles sugestiones que pudieran derivarse en un sentido de bien para todos, sea quien sea el que las haga, equitativa apreciación de emolumentos para médicos y empleados, siempre atendiendo al estado económico de la institución. Ese es nuestro programa, al que no es ajena la atención esmerada y justa al asociado, en legítimo reconocimiento de sus derechos.

Y en cuanto a la Federación Médica se refiere, no tenemos ningún inconveniente en una declaración de principios que mantenga incólumes los que ya son proverbiales de nuestra organización y divulgar los que forman parte del programa de la Federación, aceptando por nuestra parte que dicha asociación es la representación de todo o de la mayoría del Cuerpo Médico de Cuba y que nuestras relaciones con ella estarán limitadas por las que son naturales en la vida de relación; pero todo ello sin pactos, sin acuerdos, que suponen siempre obligaciones recíprocas y reconocimiento de potestades que deben quedar limitadas a la esfera que señale la organización estatuaria de cada cual. Y dentro de eso, no seríamos remisos tampoco a llegar a la organización de un plan interno para el gobierno de nuestra casa de salud, ajeno a la cuestión administrativa, y concretada solamente a regular la vida del médico en su interior, determinando clara y específicamente sus derechos y deberes, de modo que en todo momento pudiera conocerse hasta qué punto el médico puede y viene obligado y hasta qué punto la asociación tiene el derecho de demandar.

Todo esto ha sido esbozado y mantenido al través de la cuestión que estamos confrontando; y la publicación del presente folleto no tiene otra finalidad que dar oportunidad al cuerpo social de penetrarse de la realidad de todo lo ocurrido, de modo que pueda conocer todos y cada uno de los detalles del conjunto, ya que, aunque hemos procurado mantener la mayor publicidad por medio de la prensa periódica, las impresiones que ésta ha recogido y publicado no han reflejado en todos los casos la verdad de lo ocurrido.

Por la Junta Directiva,

Enrique Rentería,

Presidente Social p. s. r.

EN JUVENTUD ASTURIANA

BASES PARA EL CAMPEONATO DE PELOTA A MANO EN LA JUVENTUD ASTURIANA

Art. 1.—Dará comienzo el día 15 de Noviembre un campeonato de pelota a mano abriéndose la inscripción el día 23 de octubre y cerrándose el día 11 de noviembre.

Art. 2.—Será requisito indispensable para poder inscribirse en este camponato ser socio con tres meses de anticipación a la fecha de inscripción.

Art. 3.—La solicitud de inscripción para este campeonato pueden hacerla los socios de 8 a 11 p. m. en la secretaría de Sport o a cualquiera de los miembros de la comisión de Pelota a Mano.

Art. 4.—Constará este campeonato de tres categorías a saber: Primera, segunda y tercera en las cuales se discutirán: En primera la copa donada para este efecto por el socio señor José Cuervo y una medalla de oro para el campeón y, en segunda y tercera sendas medallas de oro para sus respectivos campeones.

Art. 5.—Serán días de juego, los lunes, miércoles y viernes empezando a jugase el primer partido a las 8 y media p. m.

Art. 6.—Todo jugador que en el día señalado oficialmente para jugar no se presente, se declarará vencedor a su contrario, y en el caso de no presentarse ninguno de los dos se anotará un partido perdido a cada uno.

Art. 7—Los partidos serán a 30 tantos en cada una de las primeras categorías y los de tercera a 25 tantos.

Art. 8.—La comisión de Pelota a Mano estará compuesta de los siguientes señores: Fernando Lobeto, secretario; Manuel Fernández, vicesecretario; Manuel Gómez Pedro Rosello, Saturnino Alvarez, Francisco Alvarez y Francisco Martínez.

Art. 9.—Serán intendentes oficiales de este campeonato los señores: Manuel Gómez, Saturnino Alvarez y Pedro Rosello, para los partidos de segunda y tercera, y para los partidos de primera los señores Fernando Dobeto y Manuel Fernández, Francisco Alvarez y Francisco Martínez y el señor Carlos Pérez, secretario de la Sección de Sports.

Art. 10.—Se fija como cuota de inscripción la cantidad de $1.50 para los de primera categoría y de $1 00 para los de segunda y tercera.

Art. 11.—Todo lo que no esté prescripto en estas bases será resuelto por la comisión de pelota a mano.

LA MATINEE DEL DIA 21 EN MEDINA

Como recordarán nuestros amables lectores, por haberle dado publicidad en recientes crónicas, el día 21 del próximo noviembre se ha de celebrar en los elegantes salones de Propietarios de Medina, una extraordinaria matinee bailable, en la que sus organizadores han de dar a conocer infinidad de sorpresas que, se reservan para las damitas que han de asistir a este acto. Sabemos que en esta misma fiesta se ha de celebrar un concurso de tango argentino de salón, para lo cual la Comisión compuesta por los doctores Velez de Vignier, Costales Latatú, Palma, y los señores Williams y Celso T. Montenegro, se encuentran trabajando, habiéndose inscripto ya gran número de parejas. Los bailables correrán a cargo de una competente Jazz Band, así como un conocido Son Oriental, dejará oir los sones de más en boga.

UNION DE SAN SIMON Y SAMARUGO

GRANDIOSA VERBENA CELEBRARON AYER EN PROPIETARIOS DE MEDINA

Brillante y hermosa fué la gran verbena bailable organizada por los entusiastas unionenses y celebrada ayer con gran lucidez en los Propietarios de Medina.

Hermosos salones.

Llenos ayer de belleza y alegría candorosa y desbordante, llevada a ellos por las graciosas y galantes damas y damitas que alegraron con su presencia el lugar.

Fué una noche inolvidable y hermosa.

Una orquesta magnífica hacía las delicias de todos.

Y eran las 2 p. m. cuando abandonamos los coquetones salones de Medina

Y despedimos a los organizadores de esta verbena y los felicitamos por el gran triunfo alcanzado, deseando y pidiéndoles que se repitan muchas veces.

Hasta otra.

LA PICAZON DESAPARECE EN UNA NOCHE

La picazón es la manera que tiene la naturaleza de avisarnos que ha ocurrido algún desarreglo en nuestra salud, y su persistencia tiende a hacernos buscar un pronto remedio a fin de evitar la aparición del herpe en alguna de sus muchas formas. Si se combate a tiempo con una preparación debida a un afamado especialista en enfermedades de la piel, a la que ha dado el nombre de Sorbinol, evitará la tortura de erupciones martirizantes y llagas difíciles de sanar.

El Sorbinol es extremadamente eficaz. Pocos instantes después de aplicado hace cesar la picazón y su acción calmante y sanativa devuelve pronto la calma y restaura la piel a su estado perfecto. Por ser un antiséptico poderoso mata los microbios de la infección cutánea. Toda persona que padezca enfermedades de la piel como son barros, espinillas, salpullido, herpes, eczema, o cualquier otra erupción cutánea, obtendrá pronto alivio aplicando Sorbinol a la parte de la piel afectada y la desaparición del mal no tardará en ser completa. Obténgase un tubo de Sorbinol en la botica. Es asimismo eficaz para su aplicación en quemaduras, cortadas, arañazos, magulladuras, etc.

DE LA LUCIDA FIESTA DEL CLUB HABANERO

Muy linda y animada fiesta.

Fué la celebrada en la noche del sábado en los salones de la Unión Castellana de Cuba, sito en Prado y Neptuno por la prestigiosa entidad "Club Habanero".

Fiesta evocadora de múltiples recuerdos.

Fué asaltado aquel coquetón palacio de la calle de Paseo de Martí, por una numerosa legión de bellas figulinas portadoras de una belleza singular.

Apenas se podía bailar ni en pasillo ni en salones.

Todo estaba lleno.

Repleto.

Cuanto diga de este baile, sería pálido, ante el cuadro que allí se contempló.

El "Jazz Band de Rivera" fué la encargada de amenizar esta animosa fiesta, ejecutando un selecto programa, siendo muy acogido por la selecta concurrencia que allí se encontraba.

En la anotación obtuve una relación no completa.

En un party muy interesante saludamos a la sdistinguidas jovencitas Bertha y Mimí Almeida, y, la monísima jovencita Adriana Plá.

La interesante y simpática señorita Margot Pérez y sus inseparables amiguitas Concha Vega, Clotilde Pérez, Nena García.

Dos hermanitas muy simpáticas Luisa y Pastora Bellón.

Ahora un grupito de figulinas que disfrutaron de la deliciosa fiesta:

Angelina Suárez, Luisa de la Rosa, Luisa Moreno, Conchita Suárez, Teresa Núñez, Obdulia López, Estela Valdés y Julia Pérez, María Luisa Villazán, Margot Ayala, Guillermina Soriano, Caridad Valdés, Blanca Suárez, Caridad Troncoso, Elena Miranda, Panchita Rodríguez.

Había muchas más, cuyos nombres no recuerdo.

Enviamos nuestra felicitación más sincera al presidente de esta sociedad J. J. de la Vega y al distinguido caballero Fausto Bares, secretario de la misma y a todos aquellos directivos que secundaron, para que resultara esta fiesta hermosa.

El secreto es la higiene sistemática. Dósis frecuentes de LAXOL le servirán a Ud. para retardar la vejez y mantenerlo fuerte. El purgante perfecto para cualquiera edad es

LAXOL

ASOCIACION DE DEPENDIENTES DEL COMERCIO DE LA HABANA

SECRETARIA

JUNTA GENERAL ORDINARIA DEL TERCER TRIMESTRE DE 1926

En cumplimiento de lo que disponen los Estatutos Generales en los artículos 33, 34 y 35, se convoca a los señores asociados para celebrar en el salón de fiestas del Centro Social, a las ocho y media de la noche del miércoles día 3 de Noviembre próximo, la Junta General Ordinaria del tercer trimestre de 1926, con sujeción a la siguiente orden del día: (art. 38)—1o. Lectura de la convocatoria; 2o. Acta anterior; 3o., Discusión del Informe trimestral, documentos de administración y cumplimiento de los artículos 39, 40 y 41.

Se advierte que, con arreglo al inciso 4o. del artículo 10, de los Estatutos, solo pueden concurrir a dicho acto con voz y voto, los asociados que lleven un año de inscriptos y cuenten, por lo menos, 21 años de edad.

La entrada será por el Pasec de Martí y la Comisión de Puerta exigirá la presentación del recibo de OCTUBRE último y del carnet de identificación. Los señores asociados pueden recojer en esta oficina un ejemplar del Informe trimestral.

Lo que se publica para conocimiento de los señores asociados, significándoles que la carencia de alumbrado, las dificultades de transportes y otras anormalidades motivadas por el ciclón, impidieron celebrar la Junta, en el mes de Octubre.

Habana, 31 de Octubre de 1926.

César G. Toledo, Secretario Gral. p. s. r.

4 d-31.

M.E.C.D. 2016

Más anuncios clasificados de Ultima Hora

(G) SE OFRECEN

27.—Criadas de mano y Manejadoras

DESEA colocarse una señora de mediana edad, para criada de mano o manejadora. Sabe trabajar. Informan en Sol número 58. 48104 3 nv.

DESEA colocarse una joven peninsular para criada de mano, si es corta familia no le importa cocinar. Sabe trabajar y lleva tiempo en el país y tiene referencias. Informan Habana 210 bajos. Teléfono M-5282. 48108 3 nv.

28.—Criadas de Habitaciones y Coser

JOVEN española, acostumbrada al servicio fino de buenas casas y con referencias de las mismas, ofrece sus servicios a señora particular para cuartos y coser, sabe trabajar y no se coloca menos de treinta pesos. Informan Tel. M-4558. U H 47732 2 nv.

29.—Criados de mano

DESEA colocarse un joven español, de criado de mano. Es serio y formal y tiene recomendación de la casa donde trabajó. Teléfono F-3517. 48094 3 nv.

31.—Cocineros

SE ofrece un buen cocinero dulcero y repostero, joven, español, para casa particular y comercio. Lleva 16 años en el arte, limpio y puntual en la cocina. Trabajo con las familias más conocidas de la Habana. Sale a los repartos, es hombre solo. Cienfuegos 12, bodega. Teléfono A-7416. 48069 3 nv.

COCINERO español, mediana edad, desea colocarse en casa particular, comercio o huéspedes. Cocina a la criolla, española y francesa. Tiene buenas referencias. Informes Maloja 53, altos. Tel. A-3090. 48074 3 nv.

SE ofrece cocinero repostero, asiático, joven, muy limpio, habla bien español, ha trabajado mucho tiempo en casas particulares conocidas, donde lo recomiendan y no tiene pretensiones. Teléfono A-4792 48079 2 nv.

COCINERO de Madrid deseo casa particular o comercio. Todo el arte culinario repostería, helados. San Rafael 106 altos Teléfono U-5542. 48087 3 nv.

30.—Cocineras

UNA señora española desea colocarse para cocinera o para criada de mano. Informan Villegas 128. Teléfono A-8110. 48083 2 nv.

SE ofrece una cocinera que sabe su obligación. Sabe de repostería. Es de edad. Informan Teléfono I-1793. 48086 3 nv.

OFRECESE excelente cocinera española, sabiendo cocinar a la francesa y española Tengo inmejorables referencias donde trabajé. Monserrate 125, altos. 48091 3 nv.

JOVEN española desea colocarse para cocinar y limpiar, casa chica o matrimonio solo. Teléfono I-7005. 48095 2 nv.

33.—Chauffeurs

DESEA colocarse un chauffeur en casa particular o de comercio, con muy buenas referencias y ocho años de práctica. Llame al Teléfono F-3011. U H 47842 1 nv.

CHAUFFEUR japonés, desea colocarse en casa particular. Tiene muy buena referencia. Informa: U-4291. Nep 206 A. 48078 5 oc.

CHAUFFEUR mecánico con 9 años de práctica, competente en el manejo y mecánica de cualquier máquina. Se ofrece a casa particular o del comercio. Tiene inmejorables referencias. Informan Jesús del Monte 577. Teléfono I-7308. 48081 4 nv.

JOVEN español se ofrece para chofer de casa particular o de comercio. Tiene buenas referencias. Informes Teléfono F-2266. 48109-111 2 nv

35.—Varios

SE ofrece un joven español para limpieza de oficinas o departamentos. Tiene referencias. Informan Teléfono M-2979. U H 48068 3 nv.

ESPAÑOL de mediana edad, desea colocarse para manejar elevador en hotel o particular, habla inglés e italiano. Prefiere en donde hablen inglés. Tiene recomendaciones. Llamen al Tel. A-8110. José Lorenzo. Luz y Villegas 128. 48107 2 nv.

(H) COMPRA Y VENTA DE FINCAS

36.—Urbanas

VIBORA. Loma Chaple Luz. Lo más sano. Bonito chalet, nuevo. Construcción superior que lo justifica no haber sufrido la menor avería con el ciclón pasado. Seis cuartos, garage, terraza al fondo Calzada, éntrese por Luz. Siempre agua. No corredores. Precio 19,000 pesos. Avenida Morell frente calle Alfredo Zayas. Llave e informes, al lado. U H 47073 2 oc

(I) COMPRA Y VENTA DE SOLARES YERMOS

CON facilidades de pago vendo la casa Avenida de Acosta 28, casi esquina a Tercera, Víbora o permuto por solar crédito hipotecario u otra propiedad, de 6 a 10 noche. 48082 3 nv.

(J) COMPRA Y VENTA DE ESTABLECIMIENTOS

SE vende en San Mariano y D'Strampes, frente al Parque Mendoza, Víbora, un establecimiento con su finca en $8.500 Se admiten $4.000 en hipoteca. No corredores. Informa su dueño, en la misma U H 48072 4 nv.

VENDO puesto de frutas finas en $450, bien montado, en calle comercial, mucha venta. Las vidrieras valen más de lo que pido; en 60 días dejo lo que cuesta. Informes en la Carnicería de Crespo y Bernal. 48089 3 nv.

VENDO una bodega en Buenavista, Avenida Segunda y calle 3, a una cuadra paradero Orfila. Costó $3.500. Se da más barata. Está muy surtida. Buen contrato, a prueba de ciclón. No hay gravámenes. 48101 3 nv.

(L) AUTOMOVILES

39.—Venta

SE vende un Ford, último tipo. Concordia 185 A. a todas horas. 48100 3 nv.

CHANDLER

Pikey Peak, se vende. Precio razonable para particular o alquiler en la temporada. Garage González. Hospital 2. 48106 15 nv.

(N)—COMPRA-VENTA DE OBJETOS

ARMATOSTE PARA BODEGA EN VENTA

Por reformas en el local, se da muy barato. Informan y se puede ver en Milagros y Figueroa. Teléfono I-2345. U H 47775 5 nv.

MATERIALES de uso se liquidan $5.000 por desocupar el local; ladrillo a $6.00 millar, 20.000 pies de madera, tabla, alfardas y tirantes, varias medidas, 12.000 losas Harburgo y azotea, 200 huecos de puertas de tablero y española con marco y lucetas, 50 huecos postigos con marco y espejo de hierro, 13.000 mosaicos en dos pintas, tanques, persianas y muchos materiales más a todas horas, a precio de ciclón. Guasabacoa entre Compromiso y Calzada de Luyanó. 48099 2 nv.

COMPRA-VENTA, OBJETOS

SE compran. Truck para carros de vía estrecha de 28, 30 y 36 pulgadas. Ejes para los mismos, no menores de 3 3|4 diámetro y muñones de 3 por 6 pulgadas con capacidad para 18 o 20 toneladas. Dirigirse al Apartado 929. 48093 5 nv.

(Ñ) ENSEÑANZAS

CLASES de mamdolina, banjo, bandurria, laud, mandola y guitarra. Marcelino Valdés Alvarez. Estrada Palma 198 esquina a Goicuría. Teléfono I-7144. 48102 4 nv.

INGLES Y FRANCES

Lecciones individuales y clases colectivas en mi departamento. San Lázaro 100, entrada por Crespo. También clases colectivas, cualquier punto de la ciudad, por graduado Universidad, ocho años en Inglaterra. Teléfono M-6468. De 8 1|2 a 10 a. m. 48075 2 nv.

(O) HOSPEDAJES

45.—Hoteles

HOTEL MANHATTAN

Situado en la vía más hermosa. En pleno parque Maceo. Domina todo el Malecón.

A él acuden todas las gentes. Lo mismo el turista que el ciudadano, que el guajiro, porque es **el hotel único** para comidas y recreo.

Todos sus cuartos con baño y teléfono. Cocina española, francesa y criolla. San Lázaro y Belascoaín, M-7924.

E. 2321 Ind. 1 Oct.

HOTEL LEON

Galiano y Animas. Teléf. A-0026

Se alquilan habitaciones con balcón a Galiano a 25 y 30 pesos mensuales con elevador, agua caliente y limpieza. U H 47795 4 nv

46.—Casas de Huéspedes.

GRAN CASA DE HUESPEDES

en el punto más céntrico de la Habana. Habitaciones y departamentos frente a la brisa y con baño privado. Comida excelente. Servicio esmerado. Moralidad absoluta. Aguila 113, esquina a San Rafael.

UH-48014 14 Nov.

ALMENDARES

Casa de huéspedes. Infanta y Carlos III Se alquilan hermosas y frescas habitaciones amuebladas, con toda asistencia. Hay una que da a tres Avenidas, propia para persona de gusto. 48064 7 nv.

(S) MUEBLES Y PRENDAS

52.—Venta

MUEBLES BARATOS, LA CASA ALONSO, ALQUILADOS Y A PLAZOS

Usados y nuevos, se compran y cambian. Teléfono U-5975. Neptuno 169. Gervasio No. 59. U H 44477 2 nov.

LA ZILIA

Es el gran almacén de muebles y prendas de SUAREZ 43 Y 45, muy antiguo y muy acreditado, que ahora, para estar como siempre con el pueblo, rebajó todas sus existencias, tanto, que para confirmarlo es preciso ir a ver un piano, un juego de comedor, una joya, un frac o cualquier otra prenda, porque es seguro que con la satisfacción del precio se adquiere. Suárez 43 y 45, entre Gloria y Apodaca.

E. 2320 Ind. 1 Oct.

UNA NUEVA CLASE DE MATRIMONIO

NUEVA YORK, octubre 30. —(UP)—Theda Cockroft y Eugenio Whithmore, escritores, se convirtieron en marido y esposa esta noche. Sencillamente, convinieron en que eran marido y mujer firmando un contrato legal al efecto.

Se cree que esta es la primera ocasión de la ley de este estado que permite la celebración del lazo matrimonial por contrato, ley aprobada desde el año 1909.

VAPORES DE TRAVESIA

COMPAÑIA HAMBURGUESA

(Hamburg-Amerika-Linie)

PROXIMAS SALIDAS PARA:

CORUÑA, SANTANDER, PLYMOUTH Y HAMBURGO

Vapor HOLSATIA, fijamente el 30 de noviembre.

PROXIMAS SALIDAS PARA:

VERACRUZ Y TAMPICO

Vapor HOLSATIA, noviembre 7.

PRECIOS MUY REDUCIDOS EN 1a. y 2a. CLASE.

PARA ESPAÑA, $87.30 INCLUSO TODOS LOS IMPUESTOS.

Para más informes, dirigirse a:

LUIS CLASING, SUCESOR DE HEILBUT & CLASING

SAN IGNACIO, 54, ALTOS, APARTADO 729. TELEFONO A-4878.

"COMPAÑIA DEL PACIFICO"

MALA REAL INGLESA

El lujoso trasatlántico

de 23.800 toneladas de desplazamiento.

"ORTEGA"

Tenemos en este buque espléndidos camarotes vacantes para primera y segunda clase y excelente acomodo para tercera clase. Saldrá fijamente el día 2 de Noviembre, para:

LA CORUÑA, SANTANDER, LA PALLICE, ROCHELLE y LIVERPOOL.

COMODIDAD, CONFORT, RAPIDEZ Y SEGURIDAD

PROXIMAS SALIDAS

Para ESPAÑA, FRANCIA e INGLATERRA

Vapor ORITA, 17 de Noviembre.
Vapor OROPESA, 8 de Diciembre
Vapor OROYA, 22 de Diciembre
Vapor ORBITA, 5 Enero.
Vapor ORCOMA, 19 Enero.

Para COLON, puertos de PERU y de CHILE y por el ferrocarril Trasandino a Buenos Aires.

Vapor OROYA, 7 Noviembre.
Vapor ESSEQUIBO, 8 Noviembre.
Vapor ORBITA, 21 Noviembre.
Vapor ORCOMA, 5 Diciembre.
Vapor EBRO, 6 Diciembre.
Vapor ORTEGA, 19 Diciembre.
Vapor ORITA, 2 Enero.

Para NUEVA YORK

Salidas mensuales por los lujosos trasatlánticos EBRO y ESSEQUIBO. Servicio regular para carga y pasaje, con trasbordo en Colón a puertos de Colombia, Ecuador, Costa Rica y Nicaragua, Honduras, Salvador y Guatemala.

DUSSAQ Co., Ltd.

Oficios 30. Teléfono A-6540 A-7218.

CUNARD LINE

Seis días a Europa vía New York

La línea de vapores más grandes, más rápidos, y más lujosos del mundo y al alcance de todos.

Para informes y reservaciones de pasajes dirigirse a sus Agentes Generales.

Mann Little Ltd. Co. of Cuba

OFICIOS No. 16.—HABANA

Teléfonos A-3549 y A-7405

2500 alt 3d-22

VA UD. A EUROPA ESTE AÑO?

THE WHITE STAR LINE

y

RED STAR LINE

(INTERNATIONAL MERCANTILE MARINE COMPANY)

De NEW-YORK a SOUTHAMPTON, CHERBOURG, PLYMOUTH, AMBERES

Son las líneas indiscutiblemente predilectas de los que viajan y las preferidas de la buena Sociedad Cubana que acostumbra visitar a Europa todos los años.

Con sólo mencionar el nombre de los lujosos y grandes trasatlánticos:

MAJESTIC	*OLIMPIC*	*HOMERIC*	y *BERGENLAND*
56.551 Tons.	46.439 Tons.	34.456 Tons.	27.200 Tons.

Significa viajar gozando de cuanto puede ofrecer los mejores Hoteles palacios del Mundo.

Puede usted combinar su viaje saliendo de la Habana por los hermosos y cómodos vapores:

MONGOLIA	*MANCHURIA*	y *FINLAND*
26.700 Tons.	26.700 Tons.	22.500 Tons.

de la PANAMA PACIFIC LINE.

NOTA: No olvide que mientras más temprano haga usted su reservación más fácil le es conseguir la clase de Cámara que desee.

Para informes dirigirse a los Agentes Generales:

THE BACARISSE STEAMSHIP AGENCY

OFICIOS 12. HABANA TELF. A-7333.

VAPORES CORREOS DE LA COMPAÑIA TRASATLANTICA ESPAÑOLA

PASAJE, CARGA Y CORRESPONDENCIA

LINEA RAPIDA PARA EL NORTE DE ESPAÑA:

SERVICIO CADA 22 DIAS

PARA CORUÑA, GIJON, SANTANDER Y BILBAO

El rápido vapor ALFONSO XIII, Capitán Gibernau, saldrá el día 7 de Noviembre.

PROXIMAS SALIDAS DE HABANA:

PARA VERACRUZ Y TAMPICO: 48 horas de viaje:	PARA CORUÑA, GIJON, SANTANDER Y BILBAO: 9 días de viaje:
Vapor	Vapor
ALFONSO XIII, 27 Octubre.	ALFONSO XIII, 7 Noviembre.
CRISTOBAL COLON, 18 Noviembre	CRISTOBAL COLON, 29 Noviembre
ALFONSO XIII, 10 Diciembre.	ALFONSO XIII, 21 Diciembre.
CRISTOBAL COLON, 1 Enero 1927	CRISTOBAL COLON, 12 Enero 1927

AVISO IMPORTANTE A LOS PASAJEROS

Para uso exclusivo de los que embarquen en estos buques y deseen continuar rápidamente viaje a Madrid o estaciones de ruta, esta Compañía ha establecido un servicio de tren especial provisto de coche-cama, que saldrá del Muelle de Santander inmediatamente después de la llegada del buque y de recibir a los pasajeros que hayan solicitado su boletín correspondiente en esta Agencia, o a bordo, por mediación del Sobrecargo del buque.

El precio del billete de ferrocarril incluida cama hasta Madrid, es de pesetas 120.35 por persona.

LINEA PARA GOLFO MEXICANO

SERVICIO CADA 26 DIAS

PROXIMAS SALIDAS DE HABANA:

PARA VERACRUZ Y GALVESTON O NEW ORLEANS

Vapor "MONTEVIDEO" 7 de Noviembre.
" "MANUEL CALVO", 3 de Diciembre.
" "ANTONIO LOPEZ", 28 de Diciembre.
" "P. DE SATRUSTEGUI", 23 de Enero de 1927.

LINEA CANARIAS, CADIZ Y BARCELONA:

SERVICIO CADA 26 DIAS

Próximas sálidas de Habana:

Para STA. CRUZ DE LA PALMA, STA. CRUZ TENERIFE, LAS PALMAS, saldrá el vapor P. de SATRUSTEGUI" el día 29 de Octubre de 1926.

Vapor "MONTEVIDEO" 24 de Noviembre.
" "MANUEL CALVO", 20 de Diciembre.
" "ANTONIO LOPEZ", 14 de Enero de 1927.
" "P. DE SATRUSTEGUI", 9 de Febrero de 1927.

Estos vapores atracan a los Muelles de la Port of Havana Docks Co.

Para más informes: MANUEL OTADUY Agente General

San Ignacio 72. Apartado 707. Teléfonos: A-6588 y A-7900. HABANA

E. 2341 Ind. 1 Oct.

COMPAGNIE GENERALE TRANSATLANTIQUE

VAPORES CORREOS FRANCESES

BAJO CONTRATO POSTAL CON EL GOBIERNO FRANCES

TODOS LOS VAPORES DE ESTA COMPAÑIA ATRACAN A LOS MUELLES DE SAN FRANCISCO O MACHINA PARA EFECTUAR EL EMBARQUE Y DESEMBARQUE DE PASAJEROS, EQUIPAJES Y MERCANCIAS

PROXIMAS SALIDAS

PARA VERACRUZ

Vapor correo francés CUBA saldrá el 3 de Noviembre.
" " " ESPAGNE, saldrá el 18 de Noviembre.
" " " LAFAYETTE, saldrá el 3 de Diciembre.
" " " CUBA saldrá el 18 de Diciembre.

PARA CORUÑA, SANTANDER y SAINT NAZAIRE.

Vapor correo francés "LAFAYETTE" saldrá el 30 de Octubre a las 12 del día.

NOTA: El equipaje de bodega y camarote se recibirá en el muelle de San Francisco o Machina (en donde estará atracado el vapor), solamente el día 29 de Octubre de 8 a 10 de la mañana y de 1 a 4 de la tarde. El equipaje de mano y bultos pequeños los podran llevar los señores pasajeros al momento del embarque el día 30 de Octubre de 8 a 10 de la mañana.

Vapor correo francés CUBA saldrá el 15 de Noviembre.
" " " ESPAGNE, saldrá el 30 de Noviembre.
" " " LAFAYETTE saldrá el 15 de Diciembre.
" " " CUBA saldrá el 30 de Diciembre.

SESIONES DE CINEMATOGRAFO DIARIAS EN LOS VAPORES DE ESTA COMPAÑIA, SEGUN CONTRATO CON LA CASA "PATHE"

IMPORTANTE

Buena comida a la española. Camareros y cocineros españoles

LINEA DE NEW YORK AL HAVRE, PLYMOUTH Y BURDEOS.

En esta Agencia se expiden pasajes por esta línea, por los lujosos y rápidos trasatlánticos franceses PARIS, FRANCE, SUFFREN, DE GRASSE, etc., etc.

Para más informes, dirigirse a:

ERNEST GAYE

O'REILLY No. 9. Apartado 1090. TELF. A-1476.

HABANA.

E. 2328 Ind. 1 Oct.

"EMPRESA NAVIERA DE CUBA, S. A."

San Pedro 6. Dirección telegráfica: Emprenave. Apartado 1641

TELEFONOS:

A-5315.—Información General.
A-4730.—Dpto. de Tráfico y Fletes.
A-6236.—Contaduría y Pasajes.
A-3966.—Dpto. Compras y Almacén.
M-5293.—Primer Espigón de Paula.
A-5634.—Segundo Espigón de Paula.

Y

COMPAÑIA NAVIERA DE CUBA S. A.

OFICIOS, 88

ITINERARIOS COMBINADOS

RELACION DE LOS VAPORES QUE ESTAN A LA CARGA EN ESTE PUERTO

COSTA NORTE

Vapor "JULIAN ALONSO"

Saldrá de este puerto el sábado 30 del actual, directo para BARACOA, GUANTANAMO (Caimanera) y SANTIAGO DE CUBA.

Vapor "BARACOA"

Saldrá de este puerto el sábado 30 del actual, para PUERTO TARAFA (destinos combinados), NUEVITAS, MANATI, VICTORIA DE LAS TUNAS, PUERTO PADRE, CHAPARRA, GIBARA (Holguín, Velasco, Bocas), VITA, BANES, NIPE (Mayarí, Antilla, Preston), SAGUA DE TANAMO (Cayo Mambí), BARACOA, GUANTANAMO (Boquerón) y SANTIAGO DE CUBA.

Este buque recibirá carga a FLETE CORRIDO para todas las estaciones del F. C. del Norte de Cuba.

COSTA SUR

Vapor JOAQUIN GODOY"

Saldrá de este puerto el viernes 29 del actual, para CIENFUEGOS, CASILDA, TUNAS DE ZAZA, SANTA CRUZ DEL SUR, MANOPLA, GUAYABAL, MANZANILLO, CAMPECHUELA, MEDIA LUNA, NIQUERO, ENSENADA DE MORA Y SANTIAGO DE CUBA.

LINEA DE VUELTA ABAJO

Vapor "ANTOLIN DEL COLLADO"

Saldrá de este puerto los días 5, 15 y 25 de cada mes a las ocho de la noche, para los de BAHIA HONDA, RIO BLANCO, BERRACOS, PUERTO ESPERANZA, MALAS AGUAS, SANTA LUCIA (Minas de Matahambre), RIO DEL MEDIO, DIMAS, ARROYOS DE MANTUA y LA FE.

LINEA DE CAIBARIEN

Vapor "CAIBARIEN"

Saldrá todos los sábados de este puerto directo para CAIBARIEN, recibiendo carga a flete corrido para PUNTA ALEGRE y PUNTA SAN JUAN, desde el miércoles hasta las 9 a. m. del día de salida.

LINEA DE CUBA, SANTO DOMINGO Y PUERTO RICO

SERVICIO DE PASAJEROS Y CARGA

Provistos de telegrafía inalámbrica

Vapor "GUANTANAMO"

Saldrá de este puerto el sábado 6 de Noviembre a las 11 a. m., directo para GUANTANAMO (Boquerón), SANTIAGO DE CUBA, SANTO DOMINGO, SAN PEDRO DE MACORIS (R. D.) y SAN JUAN (P. R.) retornando por MAYAGUEZ, PONCE (P. R.), SAN PEDRO DE MACORIS, SANTO DOMINGO (R. D.), KINGSTON (Ja.), SANTIAGO DE CUBA Y HABANA

De Santiago de Cuba saldrá el sábado 13 a las 8 a. m.

Vapor "HABANA"

Saldrá de este puerto el sábado 20 de Noviembre a las 11 a. m. directo para GUANTANAMO (BOQUERON), SANTIAGO DE CUBA, PUERTO PLATA (R. D.) y SAN JUAN (P. R.) retornando por PONCE, MAYAGUEZ, (P. R.), PUERTO PLATA (R. D.), KINGSTON (J. A.), SANTIAGO DE CUBA Y HABANA.

De Santiago de Cuba saldrá el sábado 27 a las 8 a. m.

IMPORTANTE

Suplicamos a los embarcadores que efectúen embarques de drogas y materias inflamables, escriban claramente con tinta roja en el conocimiento de embarque y en los bultos la palabra PELIGRO. De no hacerlo así serán responsables de los daños y perjuicios que pudieran ocasionar a la demás carga y al buque.

AVISO

Los vapores que efectúen su salida los sábados, recibirán la carga hasta las 4 p. m. del día anterior al de la salida y los que lo hagan los viernes, la recibirán hasta las 11 a. m. del día de la salida.

E. 2326 Ind. 1 Oct.

TELEFONOS DEL "DIARIO"

PARA QUEJAS Y SUBSCRIPCIONES LLAMESE A LOS NUMEROS

M-8404 y A-5334

M I S C E L A N E A

SANATORIO "DR. PEREZ-VENTO"

Enfermedades nerviosas y mentales. Para Señoras, exclusivamente. Calle Barreto, número 62, Guanabacoa.

E. 2350 Ind. 1 Oct.

NECESITAMOS 10.000 PERSONAS

QUE QUIERAN SABER INGLES EN POCAS SEMANAS GARANTIZAMOS MAGNIFICO RESULTADO. PIDA INFORMACION HOY. INSTITUTO UNIVERSAL (D. 56) 128 E. 86 ST. NEW YORK, N. Y.

PLATOS DE CARTON

ENVASES DE CARTON CESAREO GONZALEZ

Amistad 71 Habana -Teléfono- A-7982-

E. 2319 Ind. 1 Oct.

SEMILLAS

De hortalizas frescas, pimientos, cebollas, berenjenas, pepinos, quimbombó, tomates, coles. También flores y plantas. Pidan nuestro catálogo en español.

KILGORE SEED CO.

ept. E. Plant. City, Florida E. U. A.

AGUMULADORES

A $ 13.99

De alta calidad y Garantizados

Pida prospecto a:

J. A. DIAZ

Belascoaín 86-F, Habana

E 2549 3 d 1o

PIELES

Se arreglan y reforman. Neptuno 139, altos. Teléfono U-5473. 43756.—29 Dic.

"LA PERLA"

Animas, 84.—Tel. A-8222

Dinero sobre alhajas.

La que menos interés cobra.

Joyas y Muebles.

—A como quiera.—

E. 2289 Ind. 1 Oct.

PELUQUERIA DE SEÑORAS ACADEMIA DE BELLEZA

Para lucir sus encantos con un "cachet" de distinción y juvenil belleza, consulten con Madame Gil el estilo de peinados y cortes de melenas que deben adoptar de entre sus modelos, siempre de última creación.

La falta de armonía entre el rostro y el arreglo de la cabeza, es signo de fealdad y mal gusto.

Esta casa garantiza siempre la perfección refinada de todos sus trabajos y dispone de 24 empleados bien especializados en los cortes, ondulaciones "Marcel" permanentes y al agua, masajes, limpieza del cutis, manicures, cejas, etc.

E. 2342 Ind. 1 Oct.

GRAN PELUQUERIA MARTINEZ

Solamente para señoras y niños

NEPTUNO 81. TELEFONO A-5039

(Un experto para cada servicio)

Los mejores y más elegantes cortes de melenas se hacen en esta casa. Las damas que deseen lucir sus manos bonitas, se las arreglan en la Peluquería MARTINEZ. No tenemos rival en nuestro giro para el masaje científico de la cara. Especialidad en la ondulaciNn Marcel y "Permanente". Tenemos expertos para el shampoo.

La Peluquería MARTINEZ tiene la representación exclusiva para toda la Isla de Cuba de los famosísimos e inigualables Productos de Belleza MISTERIO, que son algo así como el complemento de la mujer bonita.

PELUQUERIA "MARTINEZ" DE CIRIA E HIJOS

Neptuno, 81 (entre Manrique y San Nicolás). Habana. Teléfono A-5039.

53382 31 dic

PELUQUERIA CABEZAS

La más grande y mejor de la Habana

Neptuno 38. Teléfono A-7034.

Doce expertos peluqueros cortan la melena finamente en todos los estilos $0.50.

Con ondulación Marcel y al agua, para ocho días de duración $1.00.

Masaje, arreglo de cejas, manicure Champoo, a $0.50.

Tinturas ENNE Vegetal, la mejor de todas, todos colores, $5.00.

Rizo Permanente Garantizado, para un año y hecho en una sola hora. $15.00 y $20.00.

Servicio a domicilio con puntualidad por los más expertos operarios de la Peluquería

CABEZAS

E. 2312 Ind. 1 Oct.

SE LE OFRECE A LOS SEÑORES FERRETEROS

y maestros de obras e ingeniero, platos de carretillas tubulares iden de vagonetas. Dirección: Consejero Arango, 32. Teléfono M-9706. Cirilo González. 45275.—2 Nov

THE BRUNSWICK BALKE COLLENDER CO.

Surtido completo de los afamados BILLARES marca "BRUNSWICK".

Hacemos ventas a plazos.

Toda clase de accesorios para billar. Reparaciones. Pida catálogos y precios.

Hartmann Baja 2. Santiago de Cuba. O'Reilly, 102. Habana

DEPARTAMENTO DE COLCHONETAS, COLCHONES, COJINES, ETC.

De todos estos artículos presenta "El Encanto" la más extensa y flamante variedad.

A los precios más módicos.

Colchonetas, surtido completo de tamaños y calidades, desde $1.80.

Colchones, de varias clases, altos y bajos, desde $7.00.

Edredones ("confortables") de seda un gran surtido.

Cojines de Cretona de otomano de seda, bordados, de terciopelo... Desde $1.50.

Cestos de mimbre para ropa usada para viaje y otros usos, en todos los tamaños y formas, desde $1.75.

Mosquiteros de punto y de muselina, en todos los tamaños, desde $1.50.

Mosquiteros con aparato, en varias formas y tamaños desde $5.00.

Mosquiteros sueltos, para aparatos, en todos los tamaños, de $2.50.

E. 2392 Ind. 1 Oct.

LA CASA CHINA

De José Nip, zapatería. Abre su nuevo local, en la calle Neptuno 251 casi esquina a Hospital. Calzado fino de todas clases para caballeros, señoras y niños. Precios económicos. Calidad excelente. También se hace a la medida.

35620 4 Nbre.

LAMPARAS

LAS

DORAMOS

REPARAMOS

REFORMAMOS

MODERNIZAMOS

LA INSULAR

Reina 113.

Telf. A-3323.

E. 2288 Ind. 1 Oct.

DIRECTORIO PROFESIONAL

ABOGADOS Y NOTARIOS

FELIPE RIVERO Y ALONSO

Abogado y Notario

Aguiar, 73

Dptos. 710-11-12. Tel. M-1472

E. 2394.—Ind. 1 Oct.

Dr. Elio Roselló Montaño

ABOGADO Y NOTARIO

Herencias, Divorcios. Asuntos hipotecarios, rapidez en el despacho de las escrituras con su legalización. Oficina Empedrado 33. A-8502.

E. 2371 Ind. 1 Oct.

PROFESIONALES

LCDO. MANUEL PERALTA Y MELGARES

ABOGADO

EMILIO MENENDEZ SERPA

Mandatario Judicial

HAN TRASLADADO SU BUFETE A MALECON No. 3, altos

De 9 a 12 a. m. y de 2 a 5 p. m. Teléfono M-1041

E. 2483.—30d-27 Oct.

MARCAS Y PATENTES

DR. CARLOS GARATE BRU

ABOGADO

Cuba 19. Teléfono A-2434.

E. 2395 Ind. 1 Oct.

MANUEL JIMENES LANIER

FERNANDO ORTIZ

OSCAR BARCELO

ABOGADOS

JUAN RODRIGUEZ RAMIREZ

ABOGADO Y NOTARIO

San Ignacio, 40, altos, entre Obispo y Obrapía. Teléfono A-3701

E. 2386 Ind. 1 Oct.

Saúl Sáenz de Calahorra

Y

OSCAR QUINTANA

ABOGADOS

Se hacen cargo de toda clase de asuntos judiciales, tanto civiles como criminales y del cobro de cuentas atrasadas. Bufete Edificio Larrea. Deptos. 302 y 304, Empedrado y Aguiar. Telfs. A-5024, y M-5247.

E. 2366.—Ind. 1 Oct.

DR. S. SANCHEZ GOVIN

ABOGADO

Asuntos Hipotecarios, administración de bienes y capitales; herencias, divorcios y juicios ejecutivos. Habana, 72, altos, Teléfonos A-1351 y F.O. 1291. De 3 a 5 p. m.

E. 2428 Ind. 1 Oct.

Lcdo. Ramón Fernández Llano

ABOGADO Y NOTARIO

Habana, 57, teléfono A-9313.

E. 2354 Ind. 1 Oct.

García, Ferrara y Diviñó

Abogados. Aguiar 71, 5o. piso. Teléfono A-2194. De 9 a 12 a. m. y de 2 a 5 p. m.

E 2181 ind 1 Sp.

E. 2388 Ind. 1 Oct.

ADOLFO CABELLO

ABOGADO

Lealtad 116 entre Salud y Dragones. Teléfono A-0327. Consultas de 9 a 11 a. m.

E. 2439 Ind. 1 Oct.

DOCTORES EN MEDICINA Y CIRUGIA

DR. A. G. CASARIEGO

Catedrático por oposición de la Facultad de Medicina de los hospitales de París, New York, Calixto García y Clínica Covadonga. Especialista en enfermedades de las vías urinarias. Consultas de 2 a 6 p. m. Zenea (Neptuno) 125, bajos.

E. 2426 Ind. 1 Oct.

DR. RICARDO ALBALADEJO

Especialidad en vías urinarias. Tratamiento especial para la blenorragia, impotencia y reumatismo. Electricidad Médica y Rayos X. Prado 62, esquina a Colón Consultas de 1 a 5. Teléfono A-3344.

E. 2375 Ind. 1 Oct.

POLICLINICA INTERNACIONAL

Director: Dr. David Cabarrocas, Lealtad 143, entre Salud y Dragones. Teléfono A-0344 De 11 a. m. a 4 p. m. De 7 a 8 p. m. Primera atención médica con motivo de una consulta, reconocimiento, visita a domicilio, examen de Rayos X, análisis parcial orina, incisión, absceso, inyección intravenosa de Neosalvarsán o cualquier otra inyección, cura; corriente eléctrica, masaje aire caliente, pulverización vapor completamente gratis para pobres. Inyecciones especiales para Reumatismo, Anemia, enfermedades de la Piel Sífilis, Venéreas, fiebres en general, Tuberculosis, Cáncer, enfermedad de señoras, Corazón, Riñones, Hígado, Estómago e Intestino, sistema Nervioso, análisis completo de orina y análisis exudado para venéreos, aplicaciones de aparatos de Yeso, análisis sangre para Sífilis, raspado uterino, Partos y Cirugía en general. Se regala la medicina al pobre.

E. 2362 Ind. 1 Oct.

Dr. Nicolás Gómez de Rosas

Enfermedades de señoras, cirugía en general, estómago y vías biliares; consultas de 3 a 5. San Lázaro 174, domicilio, Cerro 432. Telf. A-2560.

E 2459 ind 16 oct.

Dr. Enrique Fernández Soto

Y

Dr. CARLOS DE LEJARZA

AUXILIAR

Oídos, nariz y garganta. Consultas: lunes, martes y jueves de 2 a 4. Calle O, entre Infanta y 27. Telf. U-2465. No visita. El doctor Lejarza sustituye al Dr. Fernández Soto en su ausencia. Teléfono F-4836.

E. 2381 Ind. 1 Oct.

POLICLINICA ZEQUEIRA

Curación radical de la tuberculosis en todos los períodos con inyecciones especiales usadas solo en esta Policlínica. Tratamiento moderno y eficaz para las enfermedades del estómago, piel, sangre, anemia y desnutrición. Curación rápida del asma y reumatismo por la vía intravenosa. Consultas $5.00; de 8 a 11 a. m. de 1 a 3 y de 3 a 5 p. m. todos los días. Martes, jueves y sábados, gratis para los pobres. Policlínica Zequeira, Reina 78, teléfono A-1931.

E. 2359 Ind. 1 Oct.

DR. B. VILA

Médico cirujano. Exclusivamente niños. Ayudante a la Cátedra de Patología y Clínica Infantil. Consultas diarias de 2 a 4 p. m. Carlos III, 209, esquina a Franco (altos). Teléfono U-5792.

E 2391 Ind. 1 Oct.

Dr. Alberto S. de Bustamante

Profesor de Obstetricia, por oposición. Especialidad partos y enfermedades de señoras. Consultas los lunes y viernes de 1 a 3, en la Clínica Bustamante-Núñez. Teléfono F-3057. Domicilio, 15 entre J. y K, Vedado. Teléfono F-1862.

E. 2476.—Ind. 26 Oct

CLINICA BUSTAMANTE-NUÑEZ

J y 11, Vedado, Cirugía General y especial. Partos, Rayos X y Laboratorio. Teléfono F-1184.

E. 2477.—Ind. 26 Oct.

DR. T. VALLEDOR

Especialista de la Escuela de París. Ayudante graduado de la Universidad. Enfermedades de niños. J. núm. 195, entre 19 y 21. Telf. F-2558. Consultas de 2 a 5.

E 2241 ind. 14 sep.

DR. JOSE ALFONSO

Especialista del Centro Asturiano NARIZ, GARGANTA, OIDOS Y OJOS, Calzada del Monte 386. Consultas de 2 a 4. Teléfono M-2330.

E. 2370 Ind. 1 Oct.

DR. MANUEL GALIGARCIA

Cinco años de interno en el Hospital Nacional Calixto García. Ayudante por oposición de la Facultad de Medicina. Especialista de la Asociación Canaria. Enfermedades nerviosas y mentales. Consultas y reconocimientos, $5.00, de 3 a 5 días. En la Calle J núm. 211, bajos, entre 21 y 23, en el Vedado. Teléfonos: F-2775 y F-5885.

E. 2373 Ind. 1 Oct.

CLINICA DE ENFERMEDADES VENEREAS

Progreso, 14, altos, entre Aguacate y Compostela.

RECONOCIMIENTO GRATIS

Curación rápida y garantizada de todas las enfermedades venéreas. Precios módicos. Facilidades de pago.

E 2279 Oct. 27.

DR. GONZALO PEDROSO

CIRUJANO DEL HOSPITAL MUNICIPAL DE EMERGENCIAS

Especialista en vías urinarias y enfermedades venéreas. Cistoscopia y Cateterismo de los uréteres. Cirugía de vías urinarias. Consultas de 10 a 12 y de 3 a 5 p. m. en la calle de Avenida de la República 254.

E. 2291 Ind. 1 Oct.

DR. LAGE

Estómago. Debilidad sexual. Diabetes. Afecciones de señoras, sifilíticas y venéreas. De 1 a 4 y a horas convencionales. Patria, 6, altos, Cerro. Telf. A-2751.

E. 2387 Ind. 1 Oct.

M.E.C.D. 2016

CASAS DE GOMEZ MENA

LAS MAS MODERNAS
LAS MAS BARATAS
A PRUEBA DE CICLON

CALLE FRANCO
CALLE OQUENDO
CALLE DESAGUE
CALLE BENJUMEDA

PASAJE LLINAS Y BENJUMEDA PASAJE Y CALLE STO. TOMAS Pisos altos y bajos, con sala, comedor, dos y tres habitaciones, baño completo, cocina, patio y servicio de criados. Precio de $35.00 a $50.00.

Departamentos altos y bajos independientes, con sala, cuarto, cocina, baño y patio. Precio de $26.00 a $28.00.

CALLE MANGLAR, CALZADA DE MONTE Y CALLE LINDERO, frente al Mercado Unico, amplio local para establecimiento mercantil, alquiler de situación. También plantas altas y bajas con sala, comedor, dos y tres habitaciones, cocina, baño completo, recibidor, terraza interior y servicio de criados. Precio de $40.00 a $60.00. La llave en Lindero número 13, bajos.

MATADERO NUM. 5, PISOS PRIMERO Y SEGUNDO DERECHA, con sala, recibidor, comedor, cuatro habitaciones, baño completo, cocina, cuarto y servicio de criados. Precio $65.00. La llave en Lindero núm. 13, bajos.

MURALLA NUM. 59, PRIMER PISO, con diez espléndidas habitaciones, propio para numerosa familia o casa de huéspedes. Precio de situación.

CALZADA DE INFANTA. Manzana formada por las calles Plasencia, Desagüe, Pajarito y Peñalver, a tres cuadras de Carlos III, casas completamente nuevas, departamentos amplios en tres esquinas, propios para establecimientos. Precios de situación. También pisos altos y bajos con dos cuartos, sala, cocina, baño completo y servicios sanitarios inmejorables. Precio: $35.00. Las llaves en poder del encargado.

CALLE BENJUMEDA ESQUINA A SUBIRANA, a una cuadra de Llinás, antes Santo Tomás, cerca de Infanta y Belascoaín. Pisos altos y bajos, con dos o tres habitaciones, cocina, baño intercalado completo y dos patios. Precio: $40.00 y $45.00. También departamentos altos y bajos, con dos habitaciones, cocina, servicio y patio. Precio: $22.00 y $25.00. Las llaves en poder del encargado.

DOLORES NUM. 20, ENTRE LAWTON Y SAN ANASTASIO, VIBORA, departamentos interiores con sala, cuarto, cocina, baño y patio. Precio: $13 y $15. Para informes preguntar por la encargada.

HABANA NUM. 121, BAJOS ESQUINA A MURALLA. El mejor lugar de la zona comercial, hermosos bajos propios para establecimiento, almacén, oficina, etc. Precio razonable. La llave en los altos.

MALECON NUM. 14, BAJOS, compuestos de sala, comedor, tres habitaciones, cocina y baño completo. Precio: $80.00. La llave en el primer piso.

CALLE CORTA, LETRAS A, B y E, a media cuadra de la Calzada de Cristina, casas de sala, comedor, dos cuartos, baño intercalado y patio. Precio: $35.00. La llave en Cristina núm. 64-B.

DOS meses en fondo o fiador. Para informes preguntar por el encargado del grupo correspondiente o GOMEZ MENA. Habana número 121, teléfono M-7269.
E. 2348 Ind. 1 Oct.

PROFESIONALES

DR. FELIX PAGES
CIRUJANO DE LA QUINTA DE DEPENDIENTES
CIRUGIA EN GENERAL

A partir del 18 del presente mes de octubre ha reanudado sus visitas y consultas el doctor Félix Pagés. Consultas: D entre 21 y 23, Lunes, Miércoles y Viernes de 2 a 4. Teléfono F-4483.
E 2384 ind. 1 oct.

Dr.. Manuel González Alvarez
CIRUJANO DE LA ASOCIACION DE DEPENDIENTES
CIRUGIA EN GENERAL

Consultas de 3 a 5, martes, jueves y sábados. Apodaca 3, altos, entre Cárdenas y Cienfuegos. Teléfono A-9102. Residencia particular: Calle I entre 9 y 11 Vedado. Teléfono F-2441.
E. 2378 Ind. 1 Oct.

Dr. Abelardo Rodríguez Cuéllar
Especialista de enfermedades nerviosas y mentales del Dispensario Tamayo. Tratamientos especiales, eléctricos, naturistas y psíquicos, para las enfermedades nerviosas y mentales. Enfermedades de señoras, del estómago, pulmones, venéreas y de la sangre. Consultas de 2 a 4 de la tarde. Campanario 197. Teléfono A-7820.
E. 2406 Ind. 1 Oct.

Dr. REGUEYRA
Medicina interna en general especialmente en el artritismo, reumatismo, piel, 'barros, eczemas y úlceras), dispepsia, colitis, neurastenia, neuralgias, parálisis y demás enfermedades nerviosas. Consultas de 1 a 4 (Jesús del Monte 601-A, entre San Mariano y Vista Alegre).
E. 2317 Ind. 1 Oct.

"POLICLINICA HABANA"
Suárez, 32. Teléfono M-6233.
DIRECTOR FACULTATIVO
DR. FORTUNATO C. OSSORIO

De Medicina y Cirugía en general. Especialista para cada enfermedad. Consultas de 1 a 5 de la tarde y de 7 a 9 de la noche. Consultas especiales, dos pesos. Reconocimientos $5.00. Enfermedades de señoras y niños. Garganta, nariz y oídos. (OJOS). Enfermedades nerviosas, estómago, corazón y pulmones, vías urinarias, enfermedades de la piel, blenorragia y sífilis, inyecciones intravenosas para el asma, reumatismo, tuberculosis, obesidad, partos, hemorroides, diabetes, y enfermedades mentales, etc. Análisis en general. Rayos X, masajes y corrientes eléctricas. Los tratamientos y sus pagos a plazos. Teléfono I-6283.
E. 2363 Ind. 1 Oct.

DR. ADOLFO REYES
Estómago e intestinos, exclusivamente. de regreso de su viaje. Consulta y tratamientos de 8 a 10 1|2 a. m. en su gabinete. Lamparilla 74, bajos. Residencia en Santa María del Rosario. Teléfono 12-3. Larga distancia.
E 2436 Ind 8 oct

INSTITUTO CLINICO
NEPTUNO 208. ENTRE OQUENDO Y SOLEDAD, TELF. U-3987.

Curación radical de las almorranas sin operación ni dolor. Eczemas. Inyecciones intravenosas para tuberculosis, impotencia, neurastenia, etc., 606 y secretas. Análisis orina $2 y $3. Reconocimientos, $3.00 y con aparato, $5.00.
E. 2396 Ind. 1 Oct.

DR. IGNACIO CALVO
Gervasio, 126, de 4 a 6. Teléfono U-5724. Enfermedades del recto y del colon. Tratamiento médico de las hemorroides.
E 2023 Ind 19 ag

CORPORACION CLINICA
Teniente Rey, 78
Teléfonos A-7913 y M-2364

Médicos especialistas para los tratamientos, diagnósticos y curaciones. Enfermedades de señoras y niños (DE LOS OJOS) garganta, nariz y oídos. Tuberculosis, asma, reumatismo, sangre y piel, etc. Blenorragia y sífilis. Corrientes y masajes eléctricos. Rayos X, Análisis en general (orina completo $3.50), Medicina y Cirugía en general.

TODAS LAS CONSULTAS $2,000
Consultas de 1 a 5 p. m. y de 7 a 9 (noche). Empleo de aparatos y reconocimiento general, $5.00. (Asistencias por semanas a plazos).
Neosalvarsan y para diabéticos. Ulceras, Eczemas y demás enfermedades. Tatuajes, manchas, arrugas, etc., son quitadas rápidamente y por nuevos procedimientos.
Servicios de Cirujanos, parteros y comadronas.
TENIENTE REY NUMERO 78.
E. 2361 Ind. 1 Oct.

DR. J. B. RUIZ
De los hospitales de Filadelfia, New York y Calixto García. Especialidad vías urinarias, sífilis y enfermedades venéreas. Examen visual de la uretra, vejiga y esterismo de los uréteres.
SAN LAZARO 221-C. De 1 a 3
E. 2398 Ind. 1 Oct.

DR. JOSE VARELA ZEQUEIRA
Catedrático de Anatomía de la Escuela de Medicina, Director y Cirujano de la Casa de Salud del Centro Gallego. Ha trasladado su gabinete a Gervasio, 126, altos, entre San Rafael y San José. Consultas de 2 a 4. Telf. U-5410.
E. 2369 Ind. 1 Oct.

Dr. C. E. FINLAY F. A. C. S.
PROFESOR DE OFTALMOLOGIA
Especialista en Enfermedades de los Ojos y de los Oídos.
Calle 17 No. 42, altos, esquina a K, Vedado.
Teléfono F-2178.
Consultas de 11 a 12 y de 2 a 4 y por convenio previo.
E. 2357 Ind. 1 Oct.

DR. A. V. DAUSSA
Medicina en general. Especialmente vías respiratorias y digestivas. Consultas de 1 a 3 p. m. San Miguel 147. U-4880. Pobres verdaderos, 12 y media a 1, martes, y sábados.
E. 2432 Ind. 1 Oct.

DR. ABRAHAM PEREZ MIRO
MEDICO CIRUJANO
Animas 113, entre Campanario y Perseverancia. Consultas de 3 a 5. Teléfono A-9203.
E. 2389 Ind. 1 Oct.

ANALISIS DE ORINA
Completo dos pesos. Prado 62, esquina a Colón. Laboratorio Clínico Químico del doctor Ricardo Albaladejo. Teléfono A-3344.
E. 2376 Ind. 1 Oct.

DR. ANTONIO CASTELL
Curación de las enfermedades de las Encías en sus primeros períodos. Caries Dental en todos sus grados. Extracciones y trabajos artificiales por métodos modernos y rápidos. Vacuna-Autógena. Radium Electricidad. Médica. Consultas y operaciones de 8 a 11 y de 1 a 8. Estrella 45. Teléfono A-9869.
E. 2436 Ind. 1 Oct.

PROFESIONALES

Dr. J. A. Hernández Ibáñez
ESPECIALISTA Y CIRUJANO DE VIAS URINARIAS DE LA ASOCIACION DE DEPENDIENTES Y GENITO-URINARIAS DE SEÑORAS, DEL DISPENSARIO TAMAYO

Enfermedades venéreas: Cistoscopia; Cateterismo de los Uréteres. Tratamiento y Cirugía de las Vías Urinarias. Domicilio: Paseo, número 274, altos, entre 27 y 29. Vedado. Teléfono F-5716. Consultas: Neptuno número 78, esquina a Manrique. De 7 y media a 9 a. m. y de 3 a 6 p. m. Teléfono A-5469.
E. 2353 Ind. 1 Oct.

DOCTOR STINGER
CATEDRATICO DE ANATOMIA TOPOGRAFICA DE LA FACULTAD DE MEDICINA. CIRUJANO DE LA QUINTA COVADONGA, CIRUGIA EN GENERAL
Consultas. Lunes, Jueves y Sábados; los demás días previo aviso, de 2 a 4. Calle M, número 4, Vedado. Teléfono F-2213.
E. 2352 Ind. 1 Oct.

DR. CABRERA
RADIOLOGIA EXCLUSIVAMENTE
Rayos X, Radium. Radioterapia profunda. Corrientes. Radiografía a domicilio. Antiguo gabinete "Alamilla". San Miguel 116. De 2 a 6.
E. 2427 Ind. 1 Oct.

Dres. Alfredo G. Domínguez Roldán y Manuel Viamonte Cuervo
Rayos X, Radium, Radioterapia profunda, Electricidad médica. Horas: de 1 a 4 p. m. Teléfono A-5049. Paseo de Martí número 33, Habana.
E 2458 Ind. 15 oct.

DR. CARLOS MANUEL LAMAR
Medicina interna. Especialidad: Vías Digestivas y afecciones nerviosas y secretas. Consultas de 2 a 5, diarias. Virtudes 130. Teléfono A-5209.
E 2453 30 d 14 oct.

DR. GONZALO AROSTEGUI
Médico de la Casa de Beneficencia y Maternidad. Especialista en las enfermedades de los niños. Médicas y Quirúrgicas. Consultas de 12 a 2. G, número 116, entre Línea y 13, Vedado. Telf. F-4233.
E. 2394 Ind. 1 Oct.

DR. CELIO R. LENDIAN
Consultas todos los días hábiles de 2 a 4 p. m. Medicina interna especialmente del corazón y de los pulmones. Partos y enfermedades de niños. Consulado 20. Teléfono M-2671.
E. 2367 Ind. 1 Oct.

CORPORACION CLINICA
Teniente Rey, 78
Teléfonos A-7915 y M-2364

Procedimiento especial en la curación de las ALMORRANAS sin dolor ni OPERACION, pudiendo el enfermo continuar sus trabajos diarios. Tratamiento de la DEBILIDAD SEXUAL e IMPOTENCIA, Nerviosismo, etc. Vías urinarias, corazón y mentales. Estómago, pulmones y del riñón (hígado). Afecciones generales. Médicos especiales para los tratamientos, diagnósticos y curaciones. Cirugía y Medicina en general. (PARTOS) etc.
Consultas de 1 a 5 p. m. y de 7 a 9 de la noche.

TODAS LAS CONSULTAS $2.00
Neosalvarsán y para diabéticos, eczemas, úlceras y demás enfermedades. Tatuajes, manchas, arrugas, verrugas, etc., son quitadas rápidamente.
TENIENTE REY NUM. 78.
E. 2361 Ind. 1 Oct.

DR. J. LYON
De la Facultad de París. Especialidad en la curación radical de las hemorroides, sin operación. Consultas de 1 a 3 p. m. diarias. Correa esquina a San Indalecio, Jesús del Monte.
E. 2385 Ind. 1 Oct.

Dra. NIEVES FELIU RUIZ
MEDICO CIRUJANO
Enfermedades de señoras y niños, atiende a partos. Va al campo. Visitas a domicilio. Obrapía 107 altos. Teléfono M-4498.
E 2075 23 oct.

Dr. MANUEL LOPEZ PRADES
MEDICO CIRUJANO
De las Facultades de Madrid y la Habana. Con 36 años de práctica profesional. Enfermedades de la sangre, pecho, señoras y niños, partos. Tratamiento especial curativo de las afecciones genitales de la mujer. Consultas diarias de 1 a 3. Gratis los martes y viernes. Virtudes, 115, bajos. Teléfono A-0226. Habana.
E. 2431 Ind. 1 Oct.

DR. PEDRO A. BOSCH
Medicina y Cirugía. Con preferencia, partos, enfermedades de niños, del pecho y sangre. Consultas de 2 a 4. Aguiar 11, teléfono A-6488.
E. 2365 Ind. 1 Oct.

Dr. ABELARDO LABRADOR
Monte 74, entre Indio y San Nicolás. Consultas gratis de 8 a 12 a. m. Pagos de 3 a 5. Especialidad enfermedades de señoras, partos, venéreos y sífilis, pulmones, corazón y riñones, en todos sus períodos. Inyecciones intravenosas. Neosalvarsán, etc. Avisos teléfonos A-0801, U-2256.
E. 2358 Ind. 1 Oct.

DR. S. PICAZA
De los Hospitales de París y New York. Enfermedades del Estómago, Intestinos e Hígado exclusivamente. Tratamientos especiales para las afecciones biliares y para la Constipación o estreñimiento. Examen a los Rayos X, de todos los pacientes. Horas de 2 a 4, o especiales, previo aviso. San Lázaro 246. Teléfono F-4918.
2433.—Ind. 7 Oct

Dra. MARIA PEREZ GOVIN
MEDICA CIRUJANA
Médica de la Facultad de la Habana y Hospital Broca de París. Garganta, nariz y oídos. De 1 a 3. Telf. U-2439. San Miguel 152, antiguo.
E. 2380 Ind. 1 Oct.

Dr. Francisco Javier de Velasco
Afecciones del corazón, pulmones, estómago e intestinos. Consultas los días laborables, de 12 a 2. Horas especiales, previo aviso. Salud 34. Telf. A-5418.
E. 2383 Ind. 1 Oct.

DR. J. M. VERDUGO
ESTOMAGO E INTESTINOS
Curación radical de la úlcera estomacal y duodenal y de la Colitis en cualquiera de sus períodos, por procedimientos especiales. Consultas de 2 a 4 de la tarde. Teléfono A-4425. Prado, 60, bajos.
E. 2374 Ind. 1 Oct.

DR. GUTIERREZ LEE
MEDICO CIRUJANO
Consultas de 3 a 5. Gervasio 168. Teléfonos A-3684 y F-1070.
E. 2430 Ind. 1 Oct.

PROFESIONALES

DR. JOSE LUIS FERRER
CIRUJANO DE LA ASOCIACION DE DEPENDIENTES
Afecciones venéreas, vías urinarias y enfermedades de señoras, Martes, Jueves y Sábados, de 3 a 5 p. m. Virtudes 143 1|2, bajos. Teléfono A-4364.
E. 2382 Ind. 1 oct.

DR. RAMIRO CARBONELL
MEDICO DE VISITA DE LA QUINTA DE DEPENDIENTES
Especialidad en enfermedades de niños. Medicina en general. Consultas de 3 a 4, Escobar 142, teléfono A-1336. Domicilio: Calzada de la Víbora 636. Teléfono I-2974
E. 2377 Ind. 1 oct.

DR. JOSE G. RIVERO
Especialista en enfermedades de los pulmones, corazón y estómago. Tratamiento especial de la tuberculosis por inyecciones especiales. Enfermedades de la sangre. Reconocimiento $5.00. Para pobres: martes, jueves y sábados, gratis. Consultas de 3 a 5, todos los días en Reina 78, esquina a Lealtad. Telf. A-1081
E 2360 Ind. 1 oct.

Dra. MARIA GOVIN DE PEREZ
MEDICA CIRUJANA
De La Facultad de la Habana, Escuela Práctica y hospital Broca de París. Especialista en enfermedades de señoras, partos y cirugía. Teléfono U-2439, San Miguel 152, antiguo.
E 2397 Ind. 1 oct.

DR. SALVADOR LAUDERMAN
Médico de la Asociación Canaria. Medicina en General, especialmente enfermedades del sistema nervioso, sífilis, venéreo y tuberculosis pulmonar. Consultas: diarias de 1 a 3, p. m. en Santa Catalina 12, entre Delicias y Buenaventura, Víbora. Teléfono X-1040. También recibe avisos en Jesús del Monte 562, esquina a Vista Alegre, teléfono I-1703.
E. 2356 Ind. 1 Oct.

Dr. E. PERDOMO
Vías urinarias, estrechez de la orina, venéreo, hidrocele, sífilis, impotencia. Calle D y 11, Vedado de 1 a 4. Teléfono F-4822.
E. 2355 Ind. 1 Oct.

DR. J. A. TABOADELA
Medicina interna en general, especialmente estómago, intestinos, hígado y páncreas. Trastornos de la nutrición, obesidad, artritismo, delgadez, diabetes, etc. Tratamiento eficaz de las colitis. Planes especiales de alimentación para niños y adultos. Lunes, Miércoles y Viernes de 1 a 3. Lealtad, 44, altos. Teléfono M-8585.
E 2478 Ind 22 oct.

DR. GUILLERMO LOPEZ ROVIROSA
Especialista en enfermedades mentales y nerviosas, incluyendo las de los órganos sexuales (pérdidas, debilidad, impotencia). Alteraciones del funcionamiento de las Glándulas internas, Estómago e Intestinos, Pulmones, Enfermedades de la piel, incluyendo las del cuero cabelludo y calvicie. San Lázaro 468, entre Infanta y D. De 5 a 7. (domingos de 4 a 6). Teléfono U-3221. A los enfermos del interior se envía a petición un cuestionario impreso.
E. 2441 Ind. 1 Oct.

CIRUJANOS DENTISTAS

Dr. L. SAEZ MORENO
CIRUJANO DENTISTA
Consultas: Todas las noches, de 8 a 11. Por el día: hora fija a cada cliente. Trabajos rápidos y garantizados y económicos. J. C. Zenea (Neptuno), 234, entre San Francisco y Espada. Tel. U-1986.
2283 30 d 2 oct

DR. ARTURO ALBERNI
Neptuno 177 1|2, (bajos) encontrará usted garantía, economía y rapidez; cualidades que le enaltecen como dentista graduado en Baltimore y Habana. Consultas de 8 a. m. a 3 p. m.
E. 2372 Ind. 1 Oct.

DR. GUERRERO DELANGEL
DENTISTA MEJICANO
Técnico especial para extracciones. Facilidades en el pago. Horas de consultas de 3 a. m. a 8 p. m. A los empleados del comercio, horas especiales por la noche. Trocadero 68-B, frente al café El Día. Teléfono M-6395.
E. 2364 Ind. 1 Oct.

MODERNA CLINICA DENTAL DEL DR. RAMON GUALDA
Cirujano dentista de la Cruz Roja Nacional. Especialidad en extracciones y enfermedades de encías. Trabajos de mecánica a precios moderados. Horas fijas para cada cliente. Cerro 492, altos, frente a la Quinta Covadonga. Telf. A-6744.
2223 30 d 9 sp.

DR. VALDES MOLINA
CIRUJANO DENTISTA
Avenida de Italia núm. 34, entre Virtudes y Animas. Telf. A-8583. Dentaduras de 15 a 30 pesos. Trabajos se garantizan. Consultas de 8 a. m. a 5 p. m. Los domingos, hasta las doce m.
E. 2464.—15 Oct.

Dr. ALBERTO COLON
CIRUJANO DENTISTA
Especialidad: carie dental, rápida curación en dos o tres sesiones por dañado que esté el diente. Tratamiento de la PIORREA por la Fisioterapia bucal. Hora fija a cada cliente. Consultas de 9 a 5 p. m. Compostela 129, altos, esquina a Luz.
E. 2429 Ind. 1 Oct.

DR. PEDRO R. GARRIDO
CIRUJANO DENTISTA
Por las Universidades de Madrid y Habana. Especialidad en enfermedades de la boca que tengan por causa afecciones de las encías y dientes. Dentista del Centro de Dependientes. Consultas de 9 a 11 y de 12 a 3 p. m. Muralla 82, altos. Teléfono A-5260.
E. 2485.—23 Nov.

QUIROPEDISTAS

ALFARO
QUIROPEDISTA TITULAR DE LA UNIVERSIDAD NACIONAL
Un peso toda operación por grande que sea en callos y uñas, de 7 a 11, poniendo los nuevos remedios descubiertos. Por la tarde, convencional o $2 sin bisturí. Sin dolor. A domicilio. Domingos $3. Especialidad garantizada en diabéticos. Villegas 44 bajos. Teléfono M-5367.
P 590 30 d-10 oct.

JOSE FRIAS Y LOPEZ "ALFARO", Hijo
Quiropedista
Trabajo sin cuchilla y no hago doler. Aguacate 24, altos, entre Empedrado y Tejadillo. Consultas de 8 a 4, domingos de 8 a 11. Precios convencionales. Teléfono M-2202.
E 2468 30 d 16 oct

PROFESIONALES

ORTOPEDICOS

EMILIO P. MUÑOZ
Ortopédico: Lazcano 138 (antes Manrique) teléfono A-9559, faja Especial para hernias, Vientre, Colon, etc. y aparatos para toda clase de imperfecciones; 20 años establecido.
E 2437 Ind 19 oc

COMADRONAS FACULTATIVAS

MARIA NUÑEZ
Facultativa en partos Comadrona del Centro Balear. Consultas para las asociadas y particulares, de 2 a 3 p. m. exclusivamente. San José 124, letra A.
E 2256 Ind 17 st.

ANA MARIA V. VALDES
COMADRONA
Muchos años de práctica. Los últimos procedimientos científicos. Consultas de 1 a 4. Precios convencionales: 21 esquina a B, número 317. Vedado. Teléfono F-1252.
E 2457 Ind 13 oct.

OCULISTAS

DR. A. C. PORTOCARRERO OCULISTA
GARGANTA, NARIZ Y OIDOS
Consultas de 12 a 4.
Para pobres, de 12 a 2. Honorarios módicos. San Nicolás 52. Teléfono A-8627.
E. 2368 Ind. 1 Oct.

DR. HORACIO FERRER
ESPECIALISTA EN ENFERMEDADES DE LOS OJOS
Consultas a horas previamente concedidas, $10.00. Consultas de 2 a 5 de la tarde, 5 pesos. Avenida de Wilson y L, Vedado. Teléfono F-4831.
E. 2390 Ind. 1 Oct.

Dr. JOSE HERNANDEZ
OCULISTA
Garganta, nariz y oídos. Consultas reconocimiento, 5 pesos, de doce a tres. Pobres, martes, jueves, sábado $2.00. Reina 72. Teléfonos A-1081. U-5919.
E. 2435 Ind. 1 Oct.

GIROS DE LETRAS

N. GELATS Y COMPAÑIA
103, Aguiar 103, esquina a Amargura. Hacen pagos por el cable, facilita cartas de crédito y giran pagos por cable; giran letras a corta y larga vista sobre todas las capitales y ciudades importantes de los Estados Unidos, Méjico y Europa, así como sobre todos los pueblos de España. Dan cartas de crédito sobre New York, Londres, París, Hamburgo, Madrid y Barcelona.
E. 2337 Ind. 1 Oct.

CAJAS RESERVADAS
Las tenemos en nuestra bóveda, construída con todos los adelantos modernos y las alquilamos para guardar valores de todas clases bajo la propia custodia de los interesados. En esta oficina daremos todos los detalles que se deseen.

N. GELATS Y COMPAÑIA BANQUEROS
E. 2338 Ind. 1 Oct.

J. BALCELLS Y CO.
S. en C.
San Ignacio Núm. 33
Hacen pagos por el cable y giran letras a corta y larga vista sobre New York, Londres, París y sobre todas las capitales y pueblos de España e Islas Baleares y Canarias. Agentes de la Compañía de Seguros contra incendios.
E. 2343 Ind. 1 Oct.

ZALDO Y COMPAÑIA
Cuba números 76 y 78
Hacen giros de todas clases sobre todas las ciudades de España, y sus pertenencias. Se reciben depósitos en cuenta corriente. Hacen pagos por cable, giran letras a corta y larga vista y dan cartas de crédito sobre Londres, París, Madrid, Barcelona y New York, New Orleans, Filadelfia y demás capitales y ciudades de los Estados Unidos, Méjico y Europa, así como todos los pueblos.
E. 2340 Ind. 1 Oct.

OFICIAL

"Nuestra Señora de las Mercedes".—"Nuestra Seora de las Mercedes".—Tesorería-Contaduría. — Hasta las 9 de la mañana del día 8 de noviembre de 1926 (Lunes), se recibirán proposiciones en pliegos cerrados en la Tesorería de este Hospital para el suministro de "CAFE" durante el resto del año fiscal de 1926 a 1927. A la hora y en el día expresado en este anuncio, será abierta y leída públicamente la proposición que se presentare. En la Tesorería de este Hospital, donde se recibirá y celebrará la antes dicha subasta en la hora y día indicado, se facilitará el pliego de condiciones y se dará informes a quienes lo soliciten durante los días y horas hábiles. El gasto que ocasione la publicación de este anuncio, será pagado por el que resulte adjudicatorio. — ADOLFO POEY, Tesorero-Contador del Hospital Mercedes.

10857 3 d 29 oct. 2 d 6 nov.

(A) ALQUILERES DE CASAS

1.—Habana

EN SOLO $35
Se alquilan los nuevos y preciosos bajos de Universidad 41 y 43, con sala, comedor, 3 cuartos y espléndido baño, a solo 2 cuadras del tranvía de Infanta. La llave al lado. Informes teléfono F-1814.
48003 4 Nov.

SE alquila un segundo piso compuesto de 12 piezas y un departamento en la azotea compuesto de tres, también hay cuartos en el segundo. Casa moderna. Aguila 141.
48048 2 Nov.

ALQUILERES DE CASAS

BELASCOAIN 7 B.
entre Animas y Lagunas, se alquila el cuarto piso de esta casa moderna acabada de fabricar, compuesta de sala, comedor, cuatro habitaciones, baño intercalado, cuarto y servicio para criados. La llave en el piso bajo. Informan: Habana, 82, teléfono A-2474.
47991 7 nov.

SAN Rafael 143 y 161, altos, esquina a M. González, se alquila con sala, comedor, tres cuartos, baño y cocina. La llave en la bodega. Informes A-6420.
48037 2 Nov.

SE alquila el cuarto piso propio para familias de gusto. Vista directa al Prado y Malecón. Precios razonables. Consulado 7 y 9 casi esquina a Prado. Informes el portero.
48035 2 Nov.

SE alquila principal de Mazón entre San José y Valle, frente al Parque Carlitos Aguirre. Llave en el bajo. Informes 23, esquina Dos, señora Vda. de López.
48019 3 Nov.

SE alquila el piso principal de la casa Progreso 14, al lado esquina Compostela, frente al Banco The National City Bank Se compone de recibidor, sala, cuatro cuartos, baño intercalado, comedor, cuarto de criados y servicio, cocina y calentador de gas, todos decorados. Las llaves en los mismos, el portero. Teléfono I-4990.
47980 7 nov

SE ALQUILA
el piso alto de San Juan de Dios 4, compuesto de sala, comedor, tres habitaciones, baño, etc. La llave en el bajo. Informan: Habana 82, teléfono A-2474.
47990 7 nov.

EN la calle de Universidad, a veinticinco pesos, se alquilan preciosas casas con sala, comedor, tres cuartos, cocina y servicio sanitario, pisos de mosaico y cielo raso, a dos cuadras del tranvía de Infanta. Hay también habitaciones y departamentos desde diez pesos. Informa el encargado en Universidad 45, teléfono M-2176.
47973 6 nov

CASA DE TRES PLANTAS
Amplias salas, cuatro salones el bajo y primer piso y tres el segundo, que pueden dividirse, una hermosa terraza cubierta. Alquilo, Habana 207, cerca del desembarque Ward Line. Es muy fresca, propia para pequeño hotel u hospedaje. Llave allí. Informes: Monte 350, altos. Teléfono M-1365.
48015 6 Nov.

CUBA núm. 89, esquina a Luz. Se alquilan dos preciosos pisos primero y segundo. Se compone el primero de sala, saleta, comedor, tres cuartos, cocina y demás servicios sanitarios. El segundo se compone de sala, saleta, comedor, cinco cuartos, cocina y doble servicio sanitario. Tienen agua abundante. Las llaves en la bodega de la esquina. Informes R. García y Cía. Muralla número 14. Telf. A-2803. Habana.
47963 7 nov

CONDE número 5 casi esquina a Compostela, se alquila, con sala, comedor, 3 habitaciones, patio y servicio. Llave e informes en Habana 86, Departamento 212. Telf. A-2458.
47971 2 nov.

SE alquila en la calle Cuba 21-A, entre Empedrado y O'Reilly, el lujoso y fresco piso primero, construído al último confort moderno. Informan en el mismo.
47981 3 nov

HERMOSO piso alto, propio para corta familia, compuesto de sala, comedor, 2 habitaciones, con lavabos de agua corriente, baño y servicio intercalado. Espada 26 1|2, entre San José y San Rafael.
47989 7 nov

SE alquila en San José y Basarrate a una cuadra de Infanta, los ventilados altos de esquina, en 60 pesos. Teléfono U-1227.
47987 3 nov

SE alquilan en la calle Cuba 21-A, entre Empedrado y O'Reilly, los espléndidos bajos de construcción moderna para Banco, oficinas, almacén o establecimiento, punto comercial. Informan en los mismos. Teléfono I-4990.
47982 3 nov.

SE alquila en Escobar 220 un primer piso, con sala, dos habitaciones, baño intercalado y comedor, muy fresca por ser esquina a la brisa. Informes en la misma. Tel. A-0682.
48030 2 Nov.

CHACON 26, ALTOS
Sala, comedor, tres habitaciones, excelente cuarto baño, cocina gas. Unico precio $75.00 Condiciones: fiador y ser familia de moralidad. Llaves e informes en O'Reilly 19. Teléfono A-6318.
47922 2 nv.

SE alquila un piso principal en la Calzada Infanta 62 1|2, al lado de la fábrica chocolates La Estrella, casa modernaa, recién construída. Informes en la bodega
47930 2 nv.

SE alquila planta alta en Habana esquina a Tejadillo, precio 65 pesos. Informan en la bodega.
47929 3 nv.

SAN NICOLAS, 21
Casa para familias que tengan sus muebles. se alquilan altos y bajos, propios para personas de moralidad, casa muy cómoda.
47910 8 nv.

SE alquila el segundo piso de Gloria 89, con sala, saleta comedor y tres habitaciones. Baño intercalado completo y terraza al frente y al fondo. Informan en la panadería. Hay agua abundante.
47905 1 nv.

SE alquilan los bajos de Animas 168, con sala, comedor, tres cuartos, cocina y baño. Informan M-4341.
47907 1 nv.

SE alquila una casa en Jesús María número 30 esquina a Damas, propia para familia corta. Se compone de dos habitaciones, cocina, comedor, baño y servicio sanitario. La casa es muy fresca y recién fabricada. La llave e informes en la Carnicería de los bajos.
47928 2 nv.

EN Monte 36, se alquila un nuevo y moderno piso, compuesto de cuatro habitaciones, gran sala, recibidor, comedor espléndido y fresco, servicios, baño intercalado con agua caliente y fría y servicio de criados. Informan Monte 103. Teléfono A-4917.
47940 6 nv.

SE ALQUILA
San Lázaro 236 A. bajos entre Manrique y Campanario. Sala, saleta, 4 cuartos, baño y servicios. Informes: Angeles 16. Mueblería La Ideal.
47909 8 nv.

SE alquila el espacioso y ventilado piso del centro de la casa Cárdenas número 1. Informan: Suárez 87.
47837.—3 Nov.

SE alquila un piso principal y un segundo piso en la Calzada de Infanta números 91-87, se pueden ver a todas horas. Informan y llaves en el 95 o U-2311.
47756 4 nov.

ALQUILERES DE CASAS

SE alquilan los hermosos pisos, primero de San Lázaro número 7, casi esquina a Prado y segundo de Escobar esquina a Salud. Constan de sala, saleta, comedor, servicio moderno y dos y cuatro habitaciones. Precio 70 pesos cada uno. Informa el Dr. Marinello. Tel. A-4991. La llave en los bajos.
47443.—1 Nov.

SE alquilan los hermosos pisos de Habana 194, primero, (entre Acosta y J. María) y bajos de Empedrado 64. Constan: sala, saleta, comedor, cuatro hermosas habitaciones, servicio intercalado y cuarto criado. Las llaves en los bajos. Informa: Dr. Marinello. Teléfono A-4991. Precio 100 pesos cada uno.
47442.—1 Nov.

SE alquila la planta alta de la casa Subirana, esquina a Estrella. Sala, saleta, cuatro cuartos, doble servicio, muy fresca. No le falta agua. Tiene motor. En los bajos, la llave.
47751 7 nov.

RASTRO 14 y 16, entre Monte y Corrales sala, comedor y un cuarto. Precio $34.00, la llave en el rastro de la esquina. Informan San Ignacio 33. Teléfono A-2786.
47760 2 nov.

LEALTAD NUM. 71
Se alquilan los bajos, el primero y segundo piso. Llave e informes, Lealtad 67, altos, por Virtudes.
47831—1 Nov.

SE alquila la planta alta de Neptuno 22, inmediata al Parque Central, con zaguán, patio, escalera de servicio, bomba "Westco" y todas las comodidades. Propia para oficinas, casa de modas, dentista etc. Informan en los bajos Sombrerería "El Louvre".
47856.—3 Nov.

ECONOMIA 34, altos, se alquila con sala, saleta, cuatro cuartos, cocina y sus servicios. Informan: A-6625. La llave al lado.
47862.—3 Nov.

BERNAZA 50, altos, se alquila con sala, saleta, cuatro cuartos, baño y demás servicios, comedor, cocina y cuarto de criados con su servicio. Informan en la misma. Teléfono A-6625.
47861.—3 Nov.

MALOJA 20, altos entre Angeles y Monte, se alquilan los grandes y amplios altos de esta casa. Constan de sala, comedor, seis hermosas habitaciones con su lavabo de agua fría y caliente, cuarto de baño, cocina de carbón y de gas, abundante agua constantemente por tener bomba y motor. La llave en Angeles 15, mueblería e informan en Rayo 110 Teléfono A-9743.
47817 4 nv.

SE alquila Concordia 100 hermoso apartamento moderno sala, cuatro cuartos, hall, doble servicio, entrada aparte criados. Informa la conserje.
47762 3 nov.

EN $60 se alquilan los modernos y cómodos bajos, Campanario 180, próximo a Reina, compuestos de sala, comedor, 3 habitaciones y buen baño. La llave en la casa de empeños de la esquina.
47772 1 nv.

MALOJA 142, nueva, sala, saleta, dos cuartos, baño completo, cocina gas, patio, 55 pesos. Llave bodega. Informan San Carlos No. 2 altos, Víbora. Teléfono I-3347.
47785 3 nv.

MODERNOS ALTOS EN $55
Se alquilan en Habana 200 1|2 esquina a Merced, con sala, comedor, dos cuartos, baño intercalado, servicio de criados, cocina de gas, agua por motor. Llaves: bodega Merced y Habana. Dueño F-1806.
47779 1 nv.

ESQUINA PARA BODEGA
Se alquila en la calle Marqués González y Sitios, junto con una accesoria. Se da buen contrato y renta módica. Informan Teatro Wilson. Belascoain 34.
47724 3 nv

CARLOS III 16, 16-C.
Se alquila un bajo de lujo, reajustado en $90; muy fresco: también un alto: sala, comedor, cuatro cuartos, baño intercalado, cocina de gas, servicio de criados, se pueden ver de 2 a 5. Informan teléfono F-2134.
47612 1 nov

ALQUILO modernos altos Dragones 37, letra G. segundo piso. Sala, tres cuartos comedor al fondo, baño intercalado, cocina y servicios de criados, rebajados $60. Llave en bodega. Informan: Mercaderes 27. Teléfono A-6524.
47794 5 nv.

OQUENDO 5 D.
Se alquila alto moderno, con sala, saleta, cinco cuartos, dos baños intercalados, comedor al fondo, cocina de gas y carbón, agua fría, caliente, abundante. Se puede ver de 9 a 12, teléfono F-2134.
47611 1 nov.

SE alquila el primer piso de Reina 62 esquina a Campanario, con 3 cuartos, sala, baño intercalado, comedor y cocina en 75 pesos. Informan Teléfono A-6491.
47656 1 nv.

SE alquilan los modernos altos de Amistad 65, segundo piso, a media cuadra de San Rafael. La llave en el primer piso. Informan A-6128.
47663 1 nv.

HABANA 46
esquina a Cuarteles se alquila el primer piso alto de casa nueva, balcones a dos calles, sala, recibidor, comedor, hall, tres habitaciones, magnífico cuarto de baño, cuarto de criados con baño independiente Condiciones: fiador y ser familia de moralidad: Llaves e informes en O'Reilly 19 Teléfono A-6318.
47689 2 nv.

CASA EN $75.00
Se alquila la planta alta de Chacón 26. Sala, comedor, tres habitaciones, cocina de gas. Condiciones: fiador y ser familia de moralidad. Llaves e informes en O'Reilly 19. Teléfono A-6318.
47690 2 nv.

SE alquilan la planta alta de Infanta 52 entre Desague y Benjumeda letra D y los bajos de la E. Informan: U-1177.
47709 6 nv.

SE alquila el alto de Maloja 29. Tiene sala, comedor, tres dormitorios, baño, inodoro. Es fresca clara, bien situada. La llave en los bajos. Informan: Baños número 22. Teléfono F-5357.
47665 3 nv.

SE alquila Estrella 240, bajos, compuesta de dos habitaciones, sala, saleta, baño cocina de gas y patio. Informes: Ramón G. Fernández. Infanta 47. Taller de Maderas de Buergo, Alonso y Ca. Teléfono U-1157.
47529 1 nv.

SE alquila Animas 177 A., altos, compuesta de tres habitaciones, sala, saleta, baño moderno completo y cocina de gas. Informes: Ramón G. Fernández. Infanta No. 47. Taller de Maderas de Buergo, Alonso y Ca., Teléfono U-1157.
47530 1 nv.

SE alquila Estrella 73, altos, compuesta de sala, saleta, tres habitaciones, comedor, baño intercalado completo, cuarto de criados, servicio de criados y cocina de gas. Informes: Ramón G. Fernández. Infanta 47. Taller de Maderas de Buergo, Alonso y Ca. Teléfono U-1157.
47528 1 nv.

SE alquila Infanta 43 D., altos, compuesta de terraza, sala, saleta, cinco habitaciones, baño intercalado, servicio de criados y cocina de gas. Informes: Ramón G. Fernández. Infanta 47. Taller de maderas de Buergo, Alonso y Ca. Teléfono U-1157.
47527 1 nv.

ALQUILERES DE CASAS

SE alquila la hermosa y fresca casa Suárez 116, bajos, compuesta de sala, saleta, cuatro cuartos, baño intercalado, cocina, servicios de criados y servicios sanitarios completos. Alquiler $65. Informan: Teléfono A-4358 y M-6263, altos Droguería Sarrá.
47510 2 nv.

SE alquila Animas 177, altos, compuesta de cuatro habitaciones, sala, saleta, baño intercalado completo, cocina de gas y servicio de criados. Informes: Ramón G. Fernández. Infanta 47. Taller de Maderas de Buergo, Alonso y Ca. Tel. U-1157
47525 1 nv.

SE alquila Infanta 57, altos, esquina a Estrella, compuesta de sala, saleta, tres habitaciones, baño intercalado completo, cocina de gas, cuarto y servicio de criados, azotea. Informes: Ramón G. Fernández. Infanta 47. Taller de Maderas de Buergo, Alonso y Ca. U-1157.
47526 1 nv.

SE alquilan los bajos de la casa San Lázaro No. 478, con sala, recibidor, tres cuartos, comedor al fondo, garage y servicio de criados. La llave en el "Cisne" esquina a N. Informan: Línea núm. 80 Teléfono F-5963.
47470 2 nv.

ACABADOS de pintar se alquilan los altos Tejadillo 27 entre Habana y Aguiar, cuatro cuartos, otro alto, sala, saleta, comedor, baño, etc. Informan U-5019.
47726 7 nov.

ESTRELLA 115, ALTOS
entre Campanario y Lealtad, sala, comedor, seis habitaciones, balcón corrido, toda de azotea y fresca. La llave en la misma. El dueño en el chalet de 12 y 15. Vedado.
47063.—3 Nov.

PARA COMERCIO
Se alquila la casa Muralla 65, con frente por Compostela y por Muralla. Informes señor Fraga. Compostela y Muralla, café.
47446.—11 Nov.

SE alquila sin estrenar en Peñalver 100 a una cuadra de Belascoain, dos primeros pisos y un bajo con sala, tres habitaciones, baño intercalado, comedor al fondo, habitación y servicio para criados, cocina y calentador de gas, tanques y bomba automática, excluyendo la habitación de criados a un primer piso. Informan en los mismos. Jaime Barceló. Teléfono A-9225.
47223 2 nv.

SE alquilan los más modernos altos inmunes contra el ciclón, situados en Belascoain 95 (Edifico Recarey) Tienen sala, saleta, tres cómodas habitaciones con lavabo de agua corriente y doble servicios. Las llaves en la portería.
47235 2 nv.

OBISPO 84
Se alquilan estos altos, entre Bernaza y Aguacate, sobre The Quality Shop, con sala, comedor, cuatro cuartos, baño intercalado, cocina de gas y cuarto y servicio de criados, acabados de pintar. Sin daño alguno por el ciclón. Informa: Aguiar, 71. Dept. 410. Teléfono: A-8980.
47068.—1 Nov.

SE alquilan en Cincuenta pesos, los bajos de Subirana 27. Tienen sala, saleta, comedor, 3 cuartos y baño completo intercalado. La llave en la carnicería de la esquina. Informan Tejadillo 45.
47176 2 nv.

ALQUILO altos independientes Santiago 36, entre Pocito y Jesús Peregrino, reciente construcción, sala, comedor, tres cuartos, otro criado, baño intercalado, dobles servicios. Llave: altos C. A-6526.
47634 1 nov.

ALQUILO San Miguel 179 B, altos. Sala, comedor, tres cuartos, baño intercalado, cocina servicio, cuarto de criado. $60. Llave botica. Informan Mercaderes 27. Tel. A-6524.
47217 1 Nov.

SE alquila un primer piso, Consulado 11, cerca de Prado, a prueba de ciclón y con mucha agua. Precio único, $90. Informan en la misma.
47628 1 nov.

INQUISIDOR 35, LETRA A
Para primero de noviembre se alquila este piso compuesto de sala, saleta y tres cuartos. Informan en Oficios 88, bajos, almacén de Manuel Muñoz y Cía.
47140 2 nov.

ALQUILO Concordia 154, entre Marqués González y Oquendo, bajos, en precio módico, con sala, comedor, cuatro cuartos, baño, etc. Precio módico. Llaves primer piso, A-6523.
47633 1 nov.

SE alquilan altos cómodos y modernos, a dos cuadras del Campo de Marte, en Monte 38, casi esquina a Angeles, compuestos de terraza, gabinete, sala, saleta, cuatro habitaciones espaciosas, baño intercalado, comedor amplio, cocina de gas, habitación para criados y su servicio sanitario. Alquiler razonable.
47607 6 nv.

INDUSTRIA 53, entre Colón y Trocadero. Casas nuevas, amplias, próximas Malecón-Prado, tranvías casa esquina, sala, saleta, cuatro cuartos. lavabos, comedor al fondo, baño completo, cocina gas, calentador, cuarto criado, lavabo y servicio, $100. Informan en el segundo piso, derecha. No se admite nada que cause ruido.
47715 1 nov.

SE alquilan los altos de la casa Bayona 3 Tienen tres cuartos, sala y saleta, casi esquina a Merced. La llave en la bodega. Informan en Muralla y Compostela. Peletería La Gran Señora.
47384 2 nv.

2.—Vedado

VEDADO. Alquilo hermosos y modernos altos casa número 424, izquierda, calle 25 entre 6 y 8, con reglas comodidades y confort. Informes y llave altos esquina. Teléfonos F-4992 y A-3974.
47926 3 nov.

ALQUILO la casa calle D. número 135, entre 13 y 15, cerca del colegio La Salle, pintada recientemente y con un magnífico baño completo. Informan en el número 133.
47955 6 nov

VEDADO, se alquila la espaciosa casa de F No. 10, esquina a 5a., con gran portal, sala, comedor, cuatro grandes habitaciones, magnífico baño, cuartos de criados, con sus servicios y garage para dos máquinas. La llave en la bodega. Informan Campanario 17, bajos.
48013 3 Nov.

VEDADO, se alquilan los altos casa moderna, calle 25 entre 4 y 6, tres dormitorios y demás comodidades, agua abundante. Informan en 2 número 8, entre 9 y 11. Teléfono F-1173. Llave en la bodega de la esquina de 4 y 25.
47958 4 nov

ALQUILO casa H, 126, entre 13 y 15. Informes: H, 128.
47466 30 oct.

ALQUILO espléndidos altos Dos número tres. Recibidor, sala, cuatro grandes cuartos, baño intercalado completo, gran comedor, cuarto y servicio criada, abundante agua por motor, demás servicios. Llaves bajos derecha. Informes teléfonos I-3644 A-5620.
47977 4 nov.

FOLLETIN 7

EL JINETE DE FUEGO

NOVELA

Continuación de "MYRIAM LA CONSPIRADORA"

POR

HUGO WAST

Autor de la magnífica novela titulada "El Des'erto de Piedra".

(Continúa)

sos de su observatorio, pero oyó el apagado rumor de la patrulla en marcha, y la siguió hasta el ceibal, y allí, a los fugitivos reflejos de las aguas, vió cómo los soldados tomaban posiciones sobre la barranca y permanecían al acecho.

Así, pues, no solamente él esperaba a la ballenera de Altolaguirre, si no aquella tropa, lo cual significaba que alguien los había delatado al gobierno.

Acordóse de la prevención que fray José de las Animas manifestara a don Martín contra el sargento Chaparro y no dudó que él fuera el delator. ¡Y le cobrarían a buen precio su traición, si él escabapa vivo con la noticia! También don Martín de Alzaga tenía la mano pesada.

Se ocultó en la arboleda, a veinte pasos de la patrulla, dispuesto a ayudar a la ballenera, si podía, y a huir si el negocio fracasaba. Como él no encendería la fogata convenida, tenía la esperanza de que don Santiago entraría en sospechas, y no fondease.

Mientras él reflexionaba, oculto detrás de un ceibo, el capitán Zavaleta se apeaba para examinar el sitio e intentaba traspasar con la vista la negrura de la sombra.

Un orla de espumas, al pie de la barranca marcaba el límite adonde alcanzaban las olas, que a veces le salpicaban el rostro.

A su ldo estaba Luis, con el corazón palpitante, pero sin temor.

—¿Oíste bien a esos de Barracas, que harían fuego si la noche era oscura?

—Sí, mi capitán.

—Pues ésta es la hora en que el fuego debería estar encendido y nada veo en toda la costa... ¿Para el cuatro de marzo fué la orden?

—Sí, mi capitán.

—¿Pero hoy en qué día estamos? ¿Sabes si hoy es el cinco de marzo?

—¡No, hoy es el cuatro de marzo!

—¡No, porque ya ha pasado la media noche...! ¿Habremos llegado un día después? ¡Maldita suerte la nuestra, si fuera así!

—No, mi capitana. He oído claramente que la ballenera llegaría la noche del bombardeo. Como a estas horas la escuadra bombardea el Fuerte, no hay duda que ésta es la noche convenida.

—Sí, no hay duda,—respondió Zavaleta.—Pero nadie hace la señal... ¿Nos habrán sentido a pesar de nuestras precauciones?

—adie que no tuviera ojos de gato ha podido vernos;—repuso Luis.

—Es verdad, pero un buen oído ha podido sentirnos y eso basta para dar el alerta... Aguardemos una hora.

El viento silbaba e nlos matorrales y la marejada se estrellaba en la orilla con sordo rumor.

Algunas gotas de lluvia empezaron a caer. Los soldados se aburrían y el capitán se impacientaba.

—¡Luis!...

—¿Mi capitán?

—¿No ves una vela allá lejos?...

—¡Nada veo mi capitán...!

—¡Sargento! ¿No ve algo allá?...

—Sí, mi capitán, es una barca...

—¿Viene hacia aquí?

—¡Quién puede saberlo en una noche más negra que el hollín!... ¡Ah! No, mi capitán no viene... pasa de largo... ¡Vea!

El capitán Zavaleta se incorporó de un brinco.

—¡Pronto, leña! ¡Vamos a hacer fuego!... ¿Comprendes, Luis?

—Sí, mi capitán!—exclamó Luis entusiasmado por aquella idea.

Dos o tres soldados empezaron a buscar a tientas en el suelo matas de paja y ramitas secas. El eslabón batió el pedernal se prendió el yesquero y en dos o tres minutos se levantó una vacilante lengüita de fuego entre el montón de combustible acumulado.

El portugués advirtió la maniobra y comprendió el propósito de aquella gente. Ya que él no encendía fuego, lo encenderían ellos, y la ballenera caería a la luz para abrasarse como una mariposa.

—¡Maldita sea mi burra!—gruñó mesándose las barbas.—¡El pobre don Santiago está perdido! El, y su niña, y todos, menos el traidor que los trae al matadero! ¡Ay! ¡Ya se divisa la vela! ¡Ya pasa! ¡viene como un dardo hacia la caleta! ¡Ya vira para entrar...! ¡Ay de mí! Barbosa ponte a huir, si no te animas a morir con ellos...

Ni bien se encendió la hoguera, la embarcación que ya se había perdido de vista, volvió con viento a un largo, como una flecha. ¡Eran, pues, ellos!

La fogata que ardía vigorosamente, alumbraba el río, pero dejaba en la sombra la espesura del ceibal y la playa de tosca, en el fondo de la caleta, a donde iba a tocar la proa de la embarcación.

En un relámpago vió Zavaleta la maniobra con que podía entrampar a todos. Dejó parte de su tropa montada y oculta en el ceibal, y con el resto, a pie, sable en mano, arrastrándose por entre los matorrales, bajó hasta el pie de la barranca donde estaba el fondeadero.

Allí reinaba la obscuridad de una caverna, y ninguno de los tripulantes de la embarcación, que ya arriaba sus velas para fondear, advirtió la presencia de aquellos soldados que los aguardaban para tomarlos de abordaje.

Ya estaban a tan corta distancia que se oían las voces del piloto mandando la maniobra...

—¡Perdidos, perdidos!—exclamaba el portugués, contemplando el barco desde su escondite con los ojos salidos de las órbitas.

Y junto con lo que su proa enfiló la entrada de la caleta, y rechinó la cadena del ancla, se oyó una orden seca del capitán.

—¡A bordo, muchachos!

Y él y Luis y seis soldados con el agua al pecho llegaron al costado de la barca y prendiéndose como monos de cuanto ofrecía un asidera, saltaron a bordo gritando:

—¡Ríndanse en nombre de la patria!

En ese mismo instante, el portugués que a la luz de la fogata acababa de ver los detalles de la embarcación se llenaba de una loca alegría y se apretaba el estómago para no reirse.

—¡Pero ésta no es la ballenera de Altolaguirre, que tiene un solo palo! ¡Es una goleta de dos! ¡Ah, ya! Estos también son clientes míos, porque es la "Juana de Arco" del franchute Pirán, que vuelve cargada de géneros ingleses trasbordados en San Borombón... Menos mal... A estos no los fusilarán... Se quedarán con la mercadería para vestir al ejército, y nada más...

Ni él, ni la tropa, que tenían, los ojos encima de la goleta, advirtieron que a sotavento venía otra embarcación, atraída también por la fogata. Las imploraciones de los rendidos tripulantes de la "Juana de Arco" fueron cortadas por la voz aguda de Luis:

—¡Mi capitán! ¡ésta no es la barca de los realistas! ¡La que esperamos allá viene!

—¡Pronto a la playa!—mandó Zavaleta, y todos se echaron de nuevo al agua, y se agazaparon en la orilla para aguardar a la otra, que era la buena presa.

La "Juana de Arco", había arriado sus velas, y una angustia horrorosa enmudeció a todos.

La gente de Pirán había comprendido la confusión y no tenía interés en complicar su causa, advirtiendo con un grito a los desventurados que a toda vela corrían a la muerte.

Altolaguirre iba en el timón y a su lado Myriam vigilaba la costa y le transmitía sus impresiones.

—Señor... me parece que esa hoguera es demasiado grande y está muy alta, para haberla encendido el portugués...

—Realmente, hija... Si no fuera esa llama que nos encandila, yo vería mejor el rumbo... ¿Pero quién pudo encenderla, si no él?

Chaparro que estaba a proa, listo para largar el ancla llamó a Myriam con un ligero silbido:

—Mi capitana... ¿sabe que he oído un grito en la costa? ¡allí parece que hay gente!

En ese momento don Santiago ordenó arriar la vela y el ancla, y Adán el portugués hizo caer la lona vibrante; más Chaparro no obedeció la orden y no soltó la cadena del ancla.

—¡No fondear, señor!—exclamó.—¡Allí, en la playa hay gente!

—¡Sí, señor, allí hay un barco!—dijo Myriam mostrando el indeciso perfil de la goleta fondeada.

La ballenera seguía corriendo a palo seco, bajo el impulso que llevaba.

—¿Qué es lo que dicen?—exclamó don Santiago entregando a su hija el gobernalle y corriendo a proa.—¡Maldita hoguera que me encandila! ¡Ah, sí! Allí hay un barco...

Ya la ballenera estaba a menos de treinta pasos de la playa, cuando él mandó:

—¡Vira en redondo! ¡Iza mayor!

El sargento cogió la driza de manos del portugués, silbaron los obenquen y en un segundo se desplegó la ancha vela mayor de "La Cantábrica" y de un golpe de timón Myriam hizo virar la barca, que se tumbó sobre las olas, como si fuera a zozobrar.

Se alzó la gritería de los soldados que veían escaparse la buena presa. Luis amartilló su pistola y apuntó a aquella blanca figura que en el timón había ejecutado tan limpia maniobra.

Sonó el tiro y en "La Cantábrica" se oyó un grito de Myriam.

—¡Papá!

—¿Te han herido, hija?

—¡No, no es eso...!

—¿Qué es entonces?

Y ella logró dominar su emoción y quedó callada.

—¡Ah!, ¡no! Nunca diría lo que acababa de ver. A la luz del fogonazo y a tan corta distancia, había reconocido al que tiraba. ¡Nunca diría su nombre!

Su padre intranquilo empezó a palparla.

La embarcación dió un bandazo, porque la mano de Myriam soltó el gobernalle.

—¿Pero cómo dices que no te han herido, si tienes el brazo roto, hija mía?

—No he sentido ningún dolor y no me he dado cuenta.

Su padre la besó con ternura, la apartó del timón y empuñó él la caña.

—En cuanto salgamos de aquí, vamos a curar eso...—le dijo y orientó la proa hacia las misteriosas costas del Delta.

Minutos después la blanca vela fué tragada por la negra noche.

M.E.C.D. 2016

ALQUILERES DE CASAS

$50, CRUCERO. VEDADO, $60

Elegante casa, sala a la calle, tres cuartos, baño intercalado, comedor y cocina gas, al fondo con salida independiente para servidumbre, cuarto y baño criada. Garages, teléfonos, tubo hermético para basura. Botica y restaurant privado. A media cuadra, tranvías y Malecón. Informa el encargado del suntuoso edificio-Fortaleza, a prueba de ciclones.

"MAINE APARTMENTS"

13 entre M y N. Apéese en Línea y N. 48012 30 Nov.

CALLE 17 ENTRE L Y M

Se alquila la casa número 14, bajos, compuesta de jardín, portal, sala, antesala, cuatro cuartos, dos baños, uno intercalado, comedor, cocina de gas, calentador, cuarto de criada y demás servicios sanitarios, con agua abundante. Informan, 10, altos. 48052 5 Nov.

VEDADO, calle 9 entre F y G y para un matrimonio se solicita una buena cocinera repostera. Buen sueldo. 48008 2 Nov.

ALQUILO hermosa y fresca casa Diecinueve 378 entre Dos y Paseo, compuesta de jardín, portal, sala, saleta, tres cuartos, baño intercalado, cuarto y servicios de criados, cocina y servicios sanitarios completos. Llave al lado. Informan Teléfono A-4358. M-6263, altos, Botica Sarrá. 48045 6 Nov.

SE alquilan en la calle F No. 250, entre 25 y 27, los hermosos altos sin estrenar, compuestos de terraza, sala, recibidor, hall, seis hermosas habitaciones, dos baños intercalados con todo confort, comedor, pantry, cocina de gas, dos habitaciones de criados con su baño intercalado y una cómoda lavandería al fondo. Agua abundante. Precio razonable. Informan en los bajos. 48011 5 Nov.

SE ALQUILAN LUJOSAS CASAS PARA FAMILIAS CORTAS A $50, $60, $70 MENSUALES Y $10 MAS SI SE REQUIERE GARAGE PRIVADO. EN LUGAR ARISTOCRATICO DEL VEDADO CALLE H. NUM. 184 ENTRE 21 Y 23 CASI FRENTE AL PARQUE. 48039—2 Nov.

VEDADO. $60, con cuatro cuartos, azotea, doble servicio, cocina gas, abundante agua, modernos altos de brisa. Calle 21 esquina a Crecherie, entre 8 y 10, F-2883. 47998 2 nov

VEDADO. Línea 94 esquina a Dos. Se alquila esta gran casa con sala, comedor, seis habitaciones grandes, tres baños, tres cuartos de criados con sus servicios, garage, cocina, patio interior y hermoso portal y jardín. La llave e informes al lado. 47868 1 nv.

SE alquilan los altos de la casa calle Dos, número 6 y medio, entre Línea y Calzada. La llave calle Dos, número 1, (bajos). Teléfono F-3147. 47847.—3 Nov.

SE alquila, recién construído, elegante piso alto, con todas las comodidades modernas, decorados, baño de lujo, 4 habitaciones. Precio rebajado. Calle 6 entre 27 y 29, a dos cuadras de 23. Llave en los bajos. Dueño: Sr. Peñaranda. Muralla 29. Teléfono A-2011. 47755 2 nv.

A PRUEBA de ciclón, rebajados de precio, sin estrenar, a la entrada del Vedado, hermosos altos para familia acomodada o dos familias, terraza frente y fondo. Sala, recibidor, hall, 6 habitaciones, dos lujosos baños, pantry, cocina, garage, cuarto chauffeur, criada. J entre 23 y 21. F-5885. Informan en los bajos. 47773 2 nv.

VEDADO. Línea, entre G y H, nuevo edificio, anticiclónico, grandes pisos 4|4, gran baño, muy baratos. 47882.—1 Nov.

VEDADO, C. 264, bajos, entre 27 y 29 Tiene sala, tres habitaciones, comedor, baño, cocina, patio y traspatio, cuarto y servicio de criados independiente. Llave e informes en C. 268. 47818 2 nv.

ALQUILO dos casas iguales, 29 entre F y E, Vedado, portal, sala, hall, cocina gas, cuarto criado, servicio, garage, cuarto de chauffeur, tres habitaciones altas, baño intercalado lujoso, terraza. Informan en la misma. 47640 2 nov.

CASITAS INDEPENDIENTES

Vedado. Se alquilan en la calle 26 entre 27 y 29, a dos cuadras del tranvía de la calle 23. Casitas compuestas de sala, cuarto, comedorcito, patio, servicios sanitarios. $17.00 Pasaje. Informarán bodega 26 y 27. Preguntar por Manuel Rodríguez. Telf. A-0383. 46457 6 nov.

SE alquila planta baja F entre 27 y 29 acera sombra. Sala, 7 cuartos, comedor, cocina, pantry, tres baños, garage, cuarto chauffeur. La llave en los altos; alquiler 140 pesos. Teléfonos A-4358 y M-6263. 47509 2 nv.

SE alquilan los altos de la calle M, número 98, entre San Lázaro y Jovellar, tiene sala, saleta, cuatro cuartos, dos baños intercalados, cocina de gas, cuarto de criado y agua con motor. Informes: Cerro, 532. Teléfono I-1002. 47483.—1 Nov.

LINEA 106 entre 4 y 6. Próxima a desocuparse se alquila esta espléndida residencia a prueba de ciclón. 8 habitaciones, 3 baños, 4 cuartos de criados, servicios completos garage, traspatio con árboles frutales motor para agua. Informan: Calzada esquina a 8. Señor Vega. 47142 7 nov

EDIFICIO Tavel, 21 y C, alquila casa de sala, comedor, dos cuartos, cocina y baño. Otra de sala, cuarto, cocina y baño. Tavel, F-4252. 46493 16 nov

EN el Vedado, 12 y 21. Se alquilan casas con y sin garage, acabadas de construir. Informan en las mismas a todas horas. 47087 1 nv.

EN LINEA Y D VEDADO

En el nuevo edificio Montes y de esquina sin estrenar, se alquilan en 110, 95 y 80 pesos, tres confortables y bonitos pisos y en la planta alta, una habitación con baño completo, closet, pantry, agua fría y caliente, teléfono y otros servicios a personas decentes y estables frente a la Iglesia, Colegio La Salle, Dominicas Americanas y Francesas. Todas las salas y habitaciones con balcón a la calle. Los precios son módicos. Informan en el mismo. 46701 2 nv.

3.—J. del Monte y la Víbora

ALQUILO modernos altos Fábrica 55, frente al parque: sala, saleta, tres cuartos, baño moderno, demás servicios. Llave bajos. Informes teléfonos I-3644, A-5620. 47974 4 nov

EN el lugar más saludable de la Víbora, frente al paradero de la Havana Central, a cinco minutos de la Habana, se alquilan lindas casas acabadas de construir, provistas de todos los adelantos modernos. Renta 40 pesos. Calzada de la Víbora, esquina a Genaro Sánchez. Informan Obispo 16, altos. 48036 2 Nov.

VIBORA, se alquila la elegante casa Villa Julia, con 7 cuartos, 3 baños intercalados, hall espacioso, hermosa sala, amplio comedor, pantry, cocina de gas, 2 cuartos para criados y garage, toda decorada, al lado del Loma Tennis. Precio, 165 pesos. Calle Antonio San Miguel muy cerca de la Calzada y del paradero. Informan en la esquina, Villa Alegre. Teléfono I-3233. 48020 4 Nov.

POCITO 10 LETRA A

por Delicias, alquilo bajos 35 pesos, tres cuartos, sala, recibidor, baño, cocina de gas, frescas, agua abundante. Llave bodega, informes Monte 350, altos, Teléfono M-1365. 48017 6 Nov.

ALQUILO modernos altos Durege 17, entre las dos líneas Santos Suárez, terraza, sala, saleta, baño intercalado completo, demás servicios. Llave bajos. Informes I-3644 A-5620. 47975 4 nov.

ALQUILO monísima casa Zapotes 50, sala, tres cuartos, baño intercalado completo, comedor y cuarto y servicio criada, garage, traspatio, demás servicios Llave lado. Informes I-3644 A-5620. 47976 4 nov.

SANTOS Suárez, se alquila una casita con sala y un cuarto y demás servicios. Veinticinco pesos, dos meses en fondo. Informan: Durege y Enamorado, bodega. 48056 9 Nov.

ALQUILERES DE CASAS

EN 30 pesos se alquilan altos independientes modernos en San Anastasio y Tejar, dos habitaciones, comedor, cocina, baño y terraza. Esquina de fraile, excelente y sólida construcción, escalera de mármol, hermosa vista, a una cuadra de Pocito. Llave en bodega. Informan en calle 12 esquina a 11, Vedado. 47953 2 nov.

GUASABACOA y Herrera, esquina con 4 habitaciones, sala, saleta, patio y servicios con agua abundante. Informan: San Rafael núm. 39, altos, teléfono A-9667. Cuarenta pesos. 47968 7 nov.

EN la Víbora, se alquila el lujoso chalet de la calle Juan Delgado 83, entre Libertad y Milagros, frente los carros de Santos Suárez. Se compone de jardín, portal, sala, saleta, tres cuartos, hall, comedor, cuarto de criados y servicio cocina y traspatio. Informan en el mismo, de 2 a 5. Teléfono I-4990. 47979 7 nov

BODEGUEROS

Se alquila esquina Enamorados y Serrano, Santos Suárez, bodega $35; puesto $20, carnicería, barbería, $20; todo $70. Llame al F-3370. U H 47965 6 nov.

SE alquila la casa Luis Estévez entre Concejal Veiga y J. B. Zayas, Víbora, muchas comodidades, dos baños intercalados, garage. La llave en la misma de 10 a 5. Más informes, Cine Niza, Prado 97, teléfono A-6060. 47974 2 nov.

$30.00 LINDOS ALTOS

Sala, comedor y tres cuartos, cocina y servicios, una cuadra tranvías Concha, pegado paradero Luyanó. Informan Teléfono M-2563. Juana Alonso 26 entre Infanzón y Juan Abreu. 47923 3 nv.

ALQUILO Jesús del Monte 258, entre Dolores y Enamorados, pisos independientes, baratos, para profesional, Academia o familia; sala, saleta, comedor, cuatro cuartos cada uno, baños intercalados, servicios dobles. Llaves: bajos, peletería A-6523. 47635 1 nov

EDIFICIO "IGNACIO Y COMPAÑIA"

Situado en la calle de Omoa número 81 entre 10 de Octubre (Jesús del Monte) y Alejandro Ramírez a media cuadra de doble línea de carritos. Fabricación moderna de mampostería.

SE ALQUILAN

Casas con puerta a la calle de planta baja y alta compuestas de tres y dos habitaciones, comedor, sala y baño intercalado completo con agua caliente desde $40.00 hasta $60.00.

Casas interiores de planta baja y alta con mucha ventilación compuestas de una y dos habitaciones, sala, comedor y baño, desde $30,00 hasta $38.00.

Casas interiores de planta baja y alta con mucha ventilación compuestas de sala, comedor, cuarto y baño, desde $28.00 hasta $30.00 con luz toda la noche. Condiciones de alquiler: dos meses en fondo o fiador.

En este edificio nunca falta el agua.

Informes en "EL ARTE MODERNO" calle de Omoa número 102, entre 10 de Octubre y Alejandro Ramírez, Teléfono A-6300. 47057—1 Nov.

CORREA 19

Se alquila; jardín, portal, sala, saleta, 4 habitaciones, baño espléndido intercalado, comedor, cocina de gas, habitación y servicio de criados, patio y traspatio. $65.00. La llave e informes al lado. Teléfono I-6566. 47248 1 Nov.

SE alquila un amplio y ventilado alto que acaba de construirse en la Calzada de Jesús del Monte No. 369. Compónese de sala y recibidor espaciosos, cinco cuartos, buen comedor, cocina y pantry, cuarto grande de criados con baño. Se informa en el mismo de 9 a 11 y de 3 a 5. 47261 1 Nov.

VIBORA. Milagros 60, 3 cuadras de la calzada, se alquila una casa por 45 pesos con sala, saleta, tres cuartos, cocina, patio y portal. Informarán: F-5668, D-166. Vedado. La llave en la bodega. 47464.—10 Nov.

ALQUILO a 18 pesos con luz, casita interior, sala, cuarto, cocina y baño, Milagros 124 entre Lawton y Armas, media cuadra parque, una del tranvía. 47324 2 Nv

SE alquilan los altos calle Reyes y Cintra, Cerro, frente a la calle Atocha. Sala, comedor, dos cuartos, cocina, bañadera, servicios completos. Precio reducido. Véalos pronto. 47859.—8 Oct.

CALZADA de Jesús del Monte 463, esquina Altarriba, bajos frescos y amplios, portal, recibidor, saleta, sala, cinco habitaciones con lavabos, baño, comedor pantry, hall, cocina, terraza fondo, garage, dos habitaciones con servicios para criados, $125. Informan en la misma, de 8 a 12 y de 1 a 5. 47716 1 nov.

SE alquila la casa calle Avenida de Acosta entre Cuarta y Quinta, compuesta de portal, sala, saleta, cuatro cuartos, comedor al fondo, cocina, servicios completos, cuarto y servicios para criados y garage independiente. La llave en la casa de enfrente. Informan, teléfono A-8871. 47618 4 nov.

SE alquila hermosa casa en planta alta, muy fresca, en la calle Correa esquina a San Benigno, altos de la carnicería. Se compone de sala, comedor, cinco habitaciones, cocina de gas, baño moderno intercalado y terraza. La llave en la carnicería. Precio, $73.00. Teléfono A-5540. 47617 1 nov

SAN LEONARDO 19

esquina a Flores, se alquila en 45 pesos con portal, sala grande, comedor, tres cuartos, cocina, servicio y patio. Informan: Serrano 6. Teléfono I-3121. 47581 3 nv.

SE ALQUILA

la casa Avenida de Acosta 76, Víbora. Portal, sala, saleta, tres cuartos, baño completo intercalado, cocina y patio. La llave en el número 84. Informes Luz 1-A Jesús del Monte. Teléfono I-3361. 47471 3 nv.

SE alquilan Jesús del Monte, Víbora, Diez Octubre número 587, Santa Catalina 74 y 76, (frente al Parque) Lagueruela, Pedro Consuegra, número 11, Pocito 20, esquina Buenaventura. Informan: Diez de Octubre 585-A. 47460.—3 Nov.

5.—Marianao

BUENA VISTA, frente paradero Rabel y Colegio Belén, se alquilan bonitos bajos de chalet moderno, todas comodidades apetecibles y garage, agua abundante. Informan al lado. 47903 1 nv.

6.—Cerro

CERRO. Tulipán número 3. Se alquila el más cómodo chalet estilo inglés e inmune contra todo ciclón, agua en abundancia y tiene sala, saleta, gabinete, hall, cuarto de criada en los bajos más cocina, pantry, garage y cuarto de chauffeur y 4 habitaciones, hall, los más cómodos servicios y tres terrazas en los altos. Las llaves bodega, Calzada del Cerro. 47236 2 nv.

(B) DEPARTAMENTOS

7.—Habana

PRECIOSOS apartamentos en el nuevo edificio Ayesterán y Desagüe, desde 50 pesos en adelante. Informes San Lázaro 124, teléfono A-7837. 47993 2 nov

EDIFICIO "Arbos". Se alquilan apartamentos de sala y cuarto, baño completo y cocina y luz y elevador toda la noche. Calle Oquendo número 18 entre San Miguel y San Rafael. Teléfono U-3421. 47754 12 nov.

FRENTE a la futura Secretaría de Hacienda, Obispo 16, esquina a San Ignacio. Se alquilan oficinas. Informa el portero. 48034 2 Nov.

SE alquila un departamento alto a hombres solos, con toda comodidades, con o sin muebles. Neptuno 155, entre Escobar y Gervasio. 48018 2 Nov.

EDIFICIO EMPEDRADO 4

Se alquilan habitaciones y apartamentos; moderno edificio situado junto al mar y próximo a las oficinas del estado, bancos y comercio en general; no sufrimos averías ni faltó el agua y la luz un solo día. Estamos a prueba de ciclones, hay buen elevador y agua en todas las habitaciones. 48022 7 Nov.

SE alquila en Teniente Rey No. 76, esquina a Aguacate, un departamento de dos habitaciones, con tres balcones a la calle y dos habitaciones separadas, también con balcón a la calle propias para personas de gusto, y un cuarto interior, para un hombre solo. Informan en los bajos. A todas horas. UH. 48063 3 Nov.

SAN Lázaro 224, nuevo edificio a prueba de ciclón, elegantes departamentos independientes con baño, 3 cuartos, $45, otro igual 2|4 $30. El portero. 47881.—1 Nov.

NARCISO López 4, frente al Muelle de Caballería. Alquilo departamentos de tres habitaciones con todos sus servicios completos. También hay habitaciones, todas con vista a la calle. 47937 2 nv

SE alquila un departamento con vista a la calle y dos habitaciones, juntas o separadas en Muralla No. 1. Informan en la misma y al Teléfono M-2840. 47917 1 nv.

MONTE 2-A, esquina a Zulueta. Alquilo departamentos de dos habitaciones amplias, frescos, vista calle, rebajados de precio a $25 y $30 No falta agua. 47938 3 nov

EN casa de un señor solo y donde no hay más inquilino, se alquila un departamento de dos habitaciones grandes y ventiladas, a una o dos personas. Galiano 38, altos. 47797 1 nv.

SE alquila un departamento compuesto de sala, dos cuartos, cocina, incluyendo alumbrado, tiene cocina de gas. A una cuadra de la Lonja, los muelles, la Hacienda y Ayuntamiento. Obrapía 10, altos, casi esquina a Oficios. Precio 35 pesos. Teléfono M-8749. 46906 5 nov.

FRENTE Secretaría de Gobernación se alquila manífico departamento, para profesional u oficina. Tacón 4 A-7627. E 1702 indf 3 jl.

A 21 pesos, departamentos de dos habitaciones, cocina y patio, con vista a la Calzada. No falta el agua. Cristina 40, esquina a Concha. 47268 1 Nov.

8.—Vedado

VEDADO. Departamento bajo. Sala, cuarto grande, cocina, baño, patio. Precio $25. 23 entre 10 y 12, café, informan 47935 1 nv.

SE alquila un cuarto con comedor, cocina y baño y demás servicios. Precio de situación. Calle 9 entre J y K. 123, Vedado. 47901 1 nv.

VEDADO, se alquila en Baños entre 17 y 19, edificio Menéndez, un apartamento bajo, compuesto de jardín, portal, sala, comedor, tres cuartos, baño y cuarto de criados y cocina. Teléfono A-8466. 47609 4 nov.

COMPAÑIA CUBANA DE EDIFICACION

CASA DE APARTAMENTOS

CALLE 13 ENTRE 18 Y 20

VEDADO.

Precios: desde $24 a $45.

Los apartamentos del 5o. y 6o. pisos $32.00 y $35.00, con gas y luz.

Todos con baños privados, modernos, garage.

A dos cuadras del paradero.

(Elevador toda la noche y restaurant). También los hay amueblados.

E 2481 15 d 26 oct.

HABITACIONES y departamentos altos, propios para hombres solos y matrimonios de corta familia en Monte 49 y medio, frente al parque. Hay motor para el agua. 47269 1 Nov.

(C) HABITACIONES

10.—Habana

SE alquilan dos habitaciones con lavabo de agua corriente, juntas o separadas. Bernaza 44, segundo piso, teléfono M-6332. 47954 2 nov

EDIFICIO SAN IGNACIO 12

Se alquilan magníficas habitaciones a precios ya rebajados; es edificio moderno y situado en punto céntrico, muy ventilado y a prueba de ciclones, pues no faltó el agua y la luz un solo día ni sufrió la menor avería. 48021 7 Nov.

SE alquila una habitación alta en Corrales 143, casi esquina a Indio, muy fresca y clara. Tiene todas las comodidades. Luz toda la noche, teléfono y llavín; no falta el agua, todo por $15.00. 48058 5 Nov.

GERVASIO No. 95. Alquilo dos habitaciones altas, espléndidísimas, propias para matrimonio o hombres solos; tienen una hermosa terraza y una magnífica vista. Lo más fresco de la Habana. Alquiler $30.00. Llave en los bajos o teléfono: A-4360. 48049 2 Nov.

SAN Miguel 21, tercer piso, alquilo 2 habitaciones, una chiquita con servicio independiente, en $10 y la otra muy hermosa con frente a la calle, en $20. A hombres solos. 47964 9 nov.

DEPARTAMENTO, en casa particular, O'Reilly 59, altos, alquilo dos habitaciones juntas o separadas, con derecho a la terraza, saleta, cocina y demás servicios, hay que dar referencias. 48027 2 Nov.

SE alquilan baratas habitaciones en cómoda y fresca casa de inquilinato de una sola planta, con buen patio y magnífica ventilación a media cuadra del tranvía de San Rafael. Luz eléctrica, Informes encargada. Calle Oquendo 126, entre San Rafael y San José. 47952 2 nov

SE alquila una habitación fresca a señora sola o matrimonio, se piden y dan referencias. Egido 1, segundo piso. Apartado 1184. 47997 3 nov

ALQUILO habitaciones, departamentos de 15 a 35 pesos. Sol 63, Oficios 10, Cuba 91, Cuba 113, Virtudes, 1, Merced 7, accesorias independientes, sala, cuarto servicios, Precio 25 pesos, libres de ciclón. 47884 7 nov

HABITACIONES

EN Reina 6, segundo piso, casa particular, se alquila una hermosa habitación, con agua corriente fría y caliente, solo a hombres. 48029 3 Nov.

SE alquila una amplia y fresca habitación con o sin muebles, hay agua caliente y teléfono, en Aguacate, 12, altos, primer piso. 47892.—3 Nov.

SE alquila una habitación con vista a la calle Gervasio 51 47916 1 nv.

VIRTUDES 28, entre Aguila y Amistad, edificio moderno, fresco y tranquilo, habitaciones con luz, lavabo, baño, con o sin muebles y ropa, desde 20 pesos mensuales. M-9392. 47906 8 nv.

A $30.00 espléndidas habitaciones con todo el servicio, comida de primera, no deje de verlas. Consulado 69, altos. 47721 1 nov.

SE alquila una habitación muy barata y hermosa, apropósito para hombres o un matrimonio. Hay teléfono y demás comodidades, en Amistad 96, altos. 47813 7 oc.

CALLE Zulueta 32, pegado al Teatro Payret. Se alquilan magníficas habitaciones y Aguilar 57; Cuarteles No. 1; Cuba 80; Cuba 120; Compostela 110; Aguacate 122; Manrique 163; Virtudes 140; Gervasio 27; Animas 139 y Lagunas 85. 47674 4 nv.

SE alquila una habitación con vista a la calle y con comida, a uno o dos hombres solos. Amargura 70, altos. 47675 6 nv.

INDUSTRIA 80, Campanario 23, Galiano 7 (A) alquilo habitaciones altas y bajas con vista a la calle e interiores, algunas con agua corriente, precios económicos. 47615 4 nov

GALIANO número 70, altos de "La Opera", se alquilan habitaciones, sin comida, para caballeros. 47493.—3 Nov.

CAMPOAMOR. Obrapía 99, una cuadra Parque. Lujosas habitaciones, sin estrenar, vista a la calle, muebles o sin ellos, baños calientes. Teléfonos y criados. Módicos precios. 47586 10 nv.

Habana. Se alquilan habitaciones o departamentos para oficina en los altos de la casa Empedrado, 16. Informan: Arellano y Hermanos, Cuba, 50. Teléfono A-8297

E. 2395 Ind. 1 Oct.

MONSERRATE 93, ALTOS

Entre Lamparilla y Obrapía, se alquilan habitaciones con muebles especiales a precio reducido. Más informes en la misma. 44718 4 nv.

SOL 79. Habitaciones a 8, 10 y 15 pesos. Vista calle 20 y 25 pesos. Cuba 46, accesoria para negocio, vivienda $30, habitación $18. Luz toda la noche. Agua abundante. 47585 10 nv.

MANRIQUE 65

Se alquila una sala para sastrería o cosa análoga y habitaciones altas y bajas, con luz a personas de moralidad. 47310 2 nv.

12.—Barrios

CUARTOS COMODOS

Alquilo Omoa 14, a 12 pesos, Jesús del Monte 156, a 14 pesos. Estos con luz y salita y habitación. Allí informan. 48016 6 Nov.

(D) LOCALES

13.—Habana

CUBA 91. Se alquila la esquina para establecimiento; otro local para almacén, propio para vinos. Precio de situación. 47985 7 nov

LOCAL cedo en esquina, lugar de lo mejor, con sus grandes vidrieras, sin regalía, 8 años contrato. Con 270 metros superficie. Dos plantas. Infanta esquina a San José. 48001 3 nov

VILLEGAS Y OBRAPIA

Local adaptable a cualquier clase de comercio. Preparado actualmente para almacén. Villegas 60 casi esquina Obrapía. Llave e informes, bodega de enfrente, Sr. Viña, teléfono A-3136. 47957 7 nov.

NEPTUNO 150

SE ALQUILA PARA COMERCIO

INFORMAN: OBISPO 108

E 2487—5d 31.

ALQUILO un salón para industria, Teniente Rey 75. 48007 14 Nov.

COMERCIANTES

Se alquila la esquina de Infanta y San Lázaro, 400 metros planos, y 60 de sótano. Informan Galiano 95. Teléfono A-5007. Vidal y Blanco. 48057 3 Nov

PARA industria depósitos, fábrica o sociedades alquilo espaciosa casa con portal al frente y al fondo y un terreno muy grande con entrada para máquinas, a una cuadra de la Papelera en Puentes Grandes. Informan Aguila 98, altos. Agustín. 48059 2 Nov.

EN LO MEJOR DE OBISPO

se alquila un local con vidriera, mostrador, armatrostes muy módico, Gerardo Mauriz. Obispo 64. Teléfono A-3166, de 3 a 4. 47846.—3 Nov.

LOCAL amplio, frente al Parque Central, con servicios independientes y ducha, propio para sala de armas, gimnasio o asociación, se alquila en Zulueta 30, altos del café El Central. Informan en el mismo y en los teléfonos M-7190, A-3824, A-3422 y M-6128. 47870.—1 Nov.

¡MAGNIFICA SITUACION!

Se alquila en Mercaderes casi esquina a O'Reilly un magnífico local propio para cualquier clase de comercio acabado de fabricar. Se da contrato. Informan: Cuba 36. Departamento 112 de 9 a 11 a. m. y de 2 a 5 p. m. Teléfono M-6173. 47759 2 nov.

EN LO MEJOR DE OBISPO

entre grandes establecimientos, se alquila un local espacioso con magnífica vidriera a la calle, mostradores y armatostes Se da contrato y alquiler módico. Informes en Obispo 64. 47599 2 nv

EN 90 pesos se alquila el local de Neptuno 215, entre Marqués González y Oquendo. Informan: Teléfono M-9544. 47070.—6 Nov.

SE ALQUILA, GRAN LOCAL, MONTE, 295

Propio para establecimiento de importancia, en la mejor cuadra de la Calzada del Monte, junto a los Cuatro Caminos. Informan, en "La Bomba Prat", Monte, 2-G.

E 2444 ind 9 Oct.

LOCALES

ALQUILO local de 500 metros, en Oficios 15 entre Sol y Muralla. Llave en el 60. Informan Hotel Astor, apartamento 504. 47730 7 nov.

PARA COMERCIO

Se alquila la casa San Ignacio 15, entre Obispo y Obrapía. Informará del precio y condiciones su dueña, Calzada 82, Vedado. 47638 4 nov

SE alquila una nave en Zanja y San Francisco con chucho ferrocarril. Informa Ambrosio Fernández, en la misma. 47820 2 nv.

SE alquila amplio local para almacén o garage en Zanja entre Marqués González y Santiago. Informa: J. Posse. Calle G número 236. Teléfono F-5113. 47746 2 nov.

INQUISIDOR 37, BAJOS

Se alquila este local propio para almacén, depósito de mercancías, fonda u otra clase de establecimiento. Mide diez y seis metros de frente por diez y seis y medio de fondo. Llave e informes en la calle Oficios, 88, bajos. Almacén de Manuel Muñoz y Compañía. 47141 7 nov

SE alquila un moderno local, esquina acabado de construir, con una superficie de 320 metros, todo sobre columnas y preparado para dividirlo en dos o tres, situado en San Miguel y Aramburu, buen contrato y alquiler razonable. Para alquilarlo y demás informes: dirigirse a la bodega enfrente. 47468.—5 Nov.

14.—Barrios

SE alquila la esquina de Calzada de la Víbora y Genaro Sánchez construída especialmente para establecimiento moderno. Situación ideal. Informes Obispo 16, altos. Teléfono A-6420. 48038 2 Nov.

SE alquila un gran local para establecimiento, garage, etc., a prueba de ciclón, próximo a concluirse. Jesús del Monte 58. Informan en el mismo. 47627 1 nov

(E) GARAGES

15.—Habana

SE alquila un garage de 1.600 metros, sin columnas, dos tanques para aceite, bomba y tanque de 1.500 galones de gasolina y licencia; contrato por cinco años, en la calle 25 entre Hospital e Infanta. Informan en el número 11, señor Novoa. 47624 4 nov

(F) SE NECESITAN

17.—Criadas de mano y Manejadoras

PARA matrimonio sin niños se solicita una sirvienta blanca, joven, para cocinar y limpieza de apartamento. Preferible que sepa inglés. Buen trato y sueldo. Calle O núm. 8, entre 17 y 19, Vedado, apartamento núm. 6. 47946 1 nov.

SE necesita una buena criada de mano para el servicio de cuarto, de mediana edad y que traiga recomendaciones; que desee ir a un ingenio; sueldo 30 pesos y ropa limpia; puede pasar por el Hotel "Inglaterra". 48025 3 Nov.

SE solicita una criada de cuartos, que sepa zurcir y que dé referencias de donde ha estado colocada. Calle 17, 148 entre J y K. 48066 1 Nov.

SE solicita una criada de mano que sepa servir la mesa. Calle L entre 11 y Calzada, Vedado. 47849 1 nv.

SE solicita criada fina que sepa coser y zurcir y tenga referencias de casas particulares. No recién llegada. Teléfono F-1345. 47857.—3 Nov.

SE solicita una buena criada de mano, que sepa coser y que tenga referencias. Si no que no se presente. Dr. Carlos M. de la Cruz. Marina 14 esquina a 27. 47768 2 nv

17½.—Criadas de habitaciones y coser

SE solicita una criada para las habitaciones, que entienda de costura y que presente referencias de casa donde haya servido. Calle 2 entre 15 y 17, única casa de la acera, Vedado. 47852 4 nv.

19.—Cocineras

SE solicita una cocinera para corta familia. Tiene que dormir en la colocación Buen sueldo. Calle Tercera entre 8 y 10 Vedado. 47914 1 nv.

SE solicita una cocinera blanca, que sepa cocinar a la española, que tenga quien la recomiende. Aguila 162, altos, frente a Apodaca. 47871 2 nv.

22.—Chauffeurs

APRENDA A CHAUFFEUR

en la gran escuela

"KELLY"

Clases de día y de noche. Se enseña el manejo y el mecanismo del automóvil moderno en muy corto tiempo y a precio módico. Clases separadas para señoritas. Preparación especial, para chauffeurs. Sobre cursos y títulos de chauffeurs infórmense en la Gran Escuela Automovilista "Kelly", San Lázaro 249, frente al Parque de Maceo. Para prospectos mandes 6 sellos de a 2 centavos. Para manual del auto moderno. Pidan informes. 47729 5 nov.

23.—Tenedores de libros y Oficinistas, Empleados de Oficinas

AUXILIAR de carpeta. Se solicita un joven de 17 a 26 años que sea entendido en trabajos de escritorio, organización, archivo, etc., que tenga referencias y esté dispuesto a trabajar. Sueldo por ahora, $60.00. Dirigirse única y exclusivamente por escrito al Apartado 936. Los que vengan personalmente, sin ser llamados, ni serán atendidos, ni colocados. 47970 2 nov.

25.—Varios

LOS hombres activos e inteligentes son los que valen en todas partes. La Real Silk Hosiery Mills of Cuba Inc., necesita dos, que reunan esas cualidades y tengan referencias; para proponer a domicilio nuestro artículo. Horas: de 10 a 11 1|2 a. m. Plácido número 3. 47961 2 nov.

SI usted tiene experiencia como vendedor a casas particulares, buenas referencias y necesita ganar más de cien pesos mensuales; escriba al apartado número 1611, Habana. 47960 2 nov

SE SOLICITAN AGENTES

que deseen trabajar, para la propaganda de una sociedad benéfica de gran reputación, se da buena comisión y se garantizan muy buenos resultados. Informes en Tejadillo número 45, de 8 de la mañana a 5 de la tarde. 47843.—30 Nov.

EXTRANJEROS

Rápidamente le gestiono cartas de ciudadanías, títulos de chauffeurs, inscripción de nacimientos, tramitamos matrimonios, actas notariales, contratos, legalizaciones, cobros de cuentas. Escobar 129 entre Reina y Salud. 45084 8 nv.

AVISO

Me hago cargo de todos los trabajos de mecánica y electricidad. Precios módicos, garantía en los trabajos. Llame a los teléfonos U-2645 o al U-1681, o aviso a Jesús Dorribo, Mazón y Valle. 45977 15 nv

SE NECESITAN

SE solicitan dos peluqueros que sepan ondular. Neptuno 38. Teléfono A-7034. Peluquería Cabeza. 46886 31 oc.

¡OJO! ¡OJO!

Propietarios, el único que garantiza la completa extirpación del comején, contando con el mejor procedimiento y gran práctica, recibe aviso en 10 de Octubre No. 534. Piñol. I-3302 46222.—15 Nov.

SOLICITO socio, hombre o mujer, para financiarme ir a New York para levantar capital allí y organizar compañía productora películas. Rara oportunidad Escríbame. Enrique Griñan. Prado 101. 47360 3 Nv.

SE solicitan señoritas y hombres jóvenes, que deseen ganar 8 y 10 pesos diarios. Los instruyo en un solo mes a rizar y cortar bien melenas, masaje, manicure, cejas y pedicura. Neptuno 38, Peluquería y Academia Rápida. Cabezas. 46887 15 nv.

26.—Agencias de colocaciones

LA LEONESA

Facilita cocineros, cantineros, criados, camareros, dependientes de café o fonda, jardineros, chauffeurs, repartidores de cantinas, criadas, cocineras. Informan Suárez 29. Teléfono A-8816. 48042 1 Nov.

VILLAVERDE Y COMPAÑIA

O'REILLY 13

Teléfono A-2348. Unica Agencia que dispone de personal competente y recomendado por sus aptitudes, moralidad y referencias. Facilita cocineros, criados, jardineros, dependientes, en todos los giros chauffeurs, fregadores, ayudantes, camareros y cuantos empleados necesiten se mandan a cualquier punto de la Isla. Villaverde y Ca. O'Reilly 13. Telf. A-2343. 47545 1 nov.

LA CAMAGUEYANA

Facilita toda clase de servidumbre, con buenas referencias. Servicio a todas horas. Acosta 52. Teléfono A-8937. 44660 4 nv.

EL IRIS. A-9132

Agencia de colocaciones, tenemos criadas, criados, cocineras, cocineros, manejadoras dependientes para café y para fonda y empleados para toda clase de trabajos. Luz 59. 44607 4 Nov.

(G) SE OFRECEN

27.—Criadas de mano y Manejadoras

SE ofrece joven española para criada de manos o manejadora. Informan Hotel "Oriente", Oficios 50. Teléfono A-6339. 48041 3 Nov.

UNA española joven, desea colocarse de criada de mano o manejadora, tiene pocas pretensiones, desea encontrar una familia buena que la considere aunque no le paguen muy grande sueldo; tiene un hermano que responda por ella. Informan en Escobar 121. Teléfono A-9334. 48024 2 Nov.

DESEA colocarse una peninsular para criada de manos o de cuartos; sabe coser y tiene referencias, Infanta 32. 48023 3 Nov.

DESEAN colocarse dos jóvenes españolas, una para criada de manos y otra para cuartos y entiende algo de costura, es trabajadora y formal, tienen quien las recomiende. Teléfono M-3504. 48009 1 Nov.

JOVEN española, desea colocarse de manejadora o sirvienta en casa de moralidad. Informan: Escobar 111-3o. Teléfono A-8102. 48047 2 Nov.

SE desea colocar una joven española para criada de manos o manejadora, hace poco llegó de España, tiene quien responda por ella. Informa en Hotel Cuba. Teléfono M-8481. 48061 1 Nov.

SE desea colocar muchacha española para criada de mano. Prefiere el Vedado. Calle 27 entre Paseo y 2. Informan en la bodega. 47945 2 nov

SE desean colocar dos muchachas de manejadoras o criadas de mano; las dos son cariñosas, sin novio ninguna, buena presentación; desean familia moral. Viven en Teresa Blanco, Pasaje núm. 11, Luyanó, por no haber teléfono. 47983 2 nov.

DESEA colocarse una buena criada de mano y una superior cocinera. En la misma se ofrece un joven español para ayudante cocina, dependiente o cualquier trabajo. Teléfono A-4792. 47986 1 nov.

SE desea colocar una muchacha peninsular, de criada de mano o para cocinar y limpiar para corta familia. Informan Teniente Rey 92-A, teléfono M-3069. 48002 2 nov

SE desea colocar una señora del país de manejadora o criada de manos. Es formal. Llamen al teléfono M-3118. 48033 2 Nov.

SE desea colocar una muchacha española para criada de mano o manejadora, sabe cumplir con su deber, tiene referencias. Lamparilla 34, altos. 47879.—1 Nov.

SE desea colocar muchacha española para criada de mano o de cuartos en casa moral. Lleva tiempo en el país. Informan: Vives, número 140. A-5426. 47886.—1 Nov.

DESEA colocarse una joven española de criada de mano o manejadora, lleva tres años en el país. Informan: J. número 214, entre 21 y 23, Vedado. 47889.—1 Nov.

DESEA colocarse una joven española para criada de mano o cocinar y limpiar, para corta familia. Tiene referencias. Lleva tiempo en el país. Compostela 143 altos. 47896 1 nv.

JOVEN española, desea colocarse para corta familia. Conoce bien todos los quehaceres de una casa. Sabe cocinar. Y también se coloca para criada de mano. Tiene referencias. Más informes Vidriera del Café Boulevard. Empedrado y Aguiar 47934 1 nv.

DESEA colocarse una joven española de criada de mano o manejadora. Entiende de cocina. Prefiere un matrimonio solo de absoluta moralidad. Informan Teléfono F-1015 Tiene buenas referencias. 47915 1 nv.

SE ofrece una joven para manejadora o criada de mano, tiene referencias. Informan: Teléfono I-2259. 47855.—2 Nov.

SE ofrece una muchacha seria y formal para criada de mano o para las dos cosas si es un matrimonio solo y le enseñan algo de cocina, se prefiere casa de moralidad, tiene quien la garantice. Informan: Mercado de Tacón, número 28, altos de la peletería "La Maravilla", por Galiano. 47872.—1 Nov.

28.—Criadas de Habitaciones y Coser

UNA joven española desea colocarse para cuartos y coser algo o para cocinar solo; sabe cumplir con su obligación. Informes Encarnación número 9, entre San Indalecio y Dolores, teléfono I-2820. 47976 2 nov.

29.—Criados de mano

JOVEN español, educado, se ofrece para criado de mano en casa particular; no le importa salir al campo. Tel. A-1906. 48032 2 Nov.

DESEA colocarse un buen criado de mano peninsular, acostumbrado a servir en buenas casas de las que tiene recomendación; lo mismo me coloco de camarero o portero. Teléfono A-4792. 47875.—2 Nov.

SE ofrece un criado de comedor práctico en el servicio honrado y trabajador y con recomendaciones de donde trabajó. Informe en la Luna. Calzada y Paseo. 47877.—1 Nov.

JAPONES joven, fino, desea colocarse criado de mano, tiene recomendación. Teléfono M-3567. O'Reilly 92. 47713 2 nov.

30.—Cocineras

SE desea colocar una parda de mediana edad regular cocinera. Ha estado en casas muy respetables y tiene las mejores recomendaciones. Diríjase a Fernandina núm. 86. 47951 2 nov.

SE ofrece una señora española con referencias para cocinar. San Lázaro 319, letra B, cuarto núm. 4, esquina a San Francisco. 47969 1 nov

SE OFRECEN

COCINERA y repostera de mediana edad se ofrece para casa particular; tiene buenas referencias. No se coloca menos de 35 pesos. Duerme en la colocación. Calle 23 número 259, teléfono F-4074. 47962 2 nov.

DESEA colocarse una americana cocinera repostera; también sale del país con familia cubana hable inglés o americana; tiene buenas referencias. Calle 6 entre 3 y 5, núm. 5 1|2, Vedado. 47949 4 nov.

SE desea colocar una buena cocinera española de mediana edad; cocina a la española y a la criolla; es repostera, casa particular o de comercio. Teléfono M-5537 Virtudes 95, bajos, viajes pagos. 47994 2 nov.

SE desea colocar una buena cocinera. Pasaje Nuevo entre 35 y 37, teléfono F-1805. 47996 1 nov.

DESEA colocarse cocinera asturiana, sabe hacer postres, duerme en la colocación si es necesario. Bernaza 20, primer cuarto. 48006 1 Nov.

DESEA colocarse joven española para cocinera y limpieza, prefiere matrimonio solo. Con referencias de donde trabajó. Informan Compostela, 34, altos. Teléfono A-5591. 48060 1 Nov.

DESEA colocarse una peninsular para cocinera y otra para criada de mano. Informa: Teléfono F-1975. 47876.—1 Nov.

DESEA colocarse una española joven, para cocinera. Sabe cumplir con su obligación y sabe hacer dulces y es limpia. Llamen al Teléfono M-4759. Tiene referencias buenas. 47902 1 nv.

SE desea colocar una joven española de cocinera con referencias, sabe cocinar a la española y a la criolla. Informan: Rastro 4 y medio, no duerme en la colocación. 47844.—1 Nov.

31.—Cocineros

UN asiático joven, cocinero, desea colocarse en casa particular; cocina bien a la criolla y española; sabe hacer dulces; tiene referencias. Informan calle Zapata esquina a A, en la bodega preguntar por Manuel, teléfono F-3395, Vedado. 48000 2 nov.

PARA 1o. desea colocarse un cocinero español, isleño que trabajó en buenas casas particulares y establecimientos, cocina española, francesa, criolla, americana, es repostero y hombre solo y formal, va a cualquier punto de la Isla, más informes teléfono F-5346 y A-5163. 48055 1 Nov.

SE ofrece un cocinero americano, no tengo inconveniente, en salir de la ciudad. Informan: Zanja 45, preguntar por Ho Ling. 47854.—1 Nov.

SE ofrece un cocinero acabado de llegar de Europa, cocina francesa, criolla, americana, española. Si no es buena casa, no. Teléfono A-0077. 47651 4 nov.

33.—Chauffeurs

DESEA colocarse un chauffeur español en casa particular, tiene diez años en el oficio y buenas recomendaciones de familias con quien ha trabajado, sabe cumplir con su deber. Teléfono F-1625; si él no está déjele su dirección. 48028 1 Nov.

SE desea colocar un chofer español en casa particular o comercio. Tiene referencias de las casas que ha trabajado. Informan Teléfono M-3183. 48046 1 Nov.

CHAUFFEUR español desea colocarse en casa particular o comercio sin pretensiones. Tiene referencias. Informes Teléfono M-3664. 48054 2 Nov.

CHAUFFEUR desea colocarse en casa particular o de comercio. No tiene pretensiones. Tiene recomendaciones de donde trabajó. Conoce toda clase de máquinas. Informan en el Teléfono A-2905. 47042 1 nv.

UN chofer de mediana edad desea casa particular, conoce todo el mecanismo de todas las máquinas y el tráfico de la Habana. Informan: Teléfono F-2803. 47873.—1 Nov.

34.—Tenedores de libros y Oficinistas y Empleados de Oficinas

TENEDOR de libros. Joven cubano, Tenedor de libros, graduado, que tiene algunas horas del día desocupadas, se ofrece para llevar los libros a una casa de comercio pequeña. Teléfono A-1294. Señor Raul. Puede ofrecer toda clase de referencias. 47898 99 8 nv

EXPERTO Contador Mercantil, solicita teneduría por horas o ajuste mensual, muy mínimo para comercios pequeños. Excelentes referencias. Tizol M-6794. 47482.—10 Nov.

35.—Varios

VENDEDOR

joven buena presentación conociendo diferentes jiros, práctico en el campo, desea viajar casa formal. Inmejorable referencias donde ha viajado anteriormente, tiene quien garantice. Sr. Martínez. Teléfono M-9461. Apartado 845. 47880.—2 Nov.

MATRIMONIO español desea colocarse. Ella sabe de cocina y él para sirviente o cualquier otro trabajo. Pueden salir al campo J. V. Aguilera 53, altos. Teléfono A-3090. 47894 1 nv.

UNA española de mediana edad, desea encontrar algún trabajo o de lavandera. Informan: Teléfono M-9090, bodega. "Polorín". 47867.—1 Nov.

SE desea colocar un matrimonio español sin hijos, no les importa salir al campo, a una finca o casa particular, tienen quien los recomiende. Para informes: Neptuno 243, carnicería. Teléfono U-1303. 47865.—1 Nov.

MATRIMONIO español sin niños y de toda confianza y con recomendaciones esmeradas se ofrece para encargado de una casa de vecindad solamente por habitación. Informan Consulado 24, principal. 47763 1 nov.

ENFERMERO DE QUINTA

ofrece sus servicios para asistir enfermo o enfermos en casa particular. Avisen a Faustino. Teléfono M-3805. 47459.—1 Nov.

(H) COMPRA Y VENTA DE FINCAS

36.—Urbanas

COMPRA Y VENTA DE CASAS TERRENOS Y FINCAS RUSTICAS

DINERO EN HIPOTECA

MENDOZA Y CA.

Corredores

Obispo 63. Habana.

Dirigirse al Sr. Cruz Muñoz Teléfono M-6921.

Horas, de 9 a 11 a. m.

E. 2349 Ind. 1 Oct.

VEDADO. En calle de letra y en la parte más alta, vendo una casa de dos plantas, con cielos rasos monolíticos, acera de la sombra. Informes San Nicolás No. 1. Teléfono M-9064. De 2 a 6 p. m. 48031 2 Nov.

BUEN NEGOCIO

$4,600 al 10 por 100 por 2 a 2 asegurada en $5,000. Renta $82.00. Mide 172 metros, esquina con establecimiento y 4 accesorias independientes moderna, en lo mejor de la Calzada de Luyanó, cerca de Toyo, trato directo con el prestamista, no corredores. Escobar 129 entre Reina y Salud. 48051 9 Nov.

VENDO la casa Gloria 48, acera de la sombra, dos plantas, se da barata. Su dueño: Belascoaín, 121. 47839.—2 Nov.

SE vende en la Habana una casa vieja cuyo terreno mide 670 metros cuadrados a sesenta pesos metro, situada entre Belascoaín y Galiano y Zanja y Neptuno. Para informes pueden dirigirse al Apartado de Correos número 897. Trato directo sin corredor. 47841.—6 Nov.

SE vende una casa inquilinato, por no poder reedificarla; es de dos plantas y la alta la derrumbó el ciclón o se desea dinero en hipoteca para arreglarla; la doy muy barata. Véame en Colón, 41, Cerro, de 11 a. m. a 2 p. m. 47602 1 nov.

VENDO 3 ESQUINAS

dos viejas y una moderna en dos calles más comerciales de la Habana. Rentan en un recibo el 9 0|0 libre, vendo en Reina una casa 500 metros, renta $500 en un recibo en $73.000. Agua redimida, cuatro plantas y 38 departamentos. Informes Amistad 136. Teléfono A-0379. García. 50-47394 25 nv.

COMPRA-VENTA, OBJETOS

GANGA EXTRAORDINARIA

a media cuadra del Palacio, gran edificio dos plantas, 400 metros mármol cerámica, escayola vidrieras emplomadas, techos monolíticos $53,000. Gerardo Mauriz. Obispo 64. Teléfono A-3166, de 3 a 4.

A 10 PASOS DE SAN RAFAEL

moderna 3 plantas, techos monolíticos, renta 210 pesos $25,500. Gerardo Mauriz. Obispo 64. Teléfono A-3166, de 3 a 4.

VEDADO CHALET ESQUINA $35.000

Magnífico chalet de esquina, grandes comodidades, facilidades de pago. Gerardo Mauriz. Obispo 64. Teléfono A-3166, de 3 a 4.

VEDADO REGIA RESIDENCIA

urge la venta en lo mejor del Vedado, de esquina. Gerardo Mauriz. Obispo 64. Teléfono A-3166, de 3 a 4. 47845.—3 Nov.

VEDADO, CHALET ESQUINA

Vendo en $35.000, libre de gravámenes calle B. parte alta, 506 metros, 7 cuartos, agua abundante, desalquilado y acabado de pintar. Facilidades para el pago. Dueño Teléfono F-1320, de 12 a 2 y de 7 a 9 p. m. 47803 5 nv.

(I) COMPRA Y VENTA DE SOLARES YERMOS

SE vende en la Calzada de Luyanó, un hermoso solar de 13 y medio por 40 de fondo, casi esquina a Fábrica. Informan: Rafael C. Rodríguez. Teléfono I-6204 o en Monte 317, casa Vila. 47864.—1 Oct.

SE vende gran parcela 25 por 50 m. acera de sombra, en 21 cerca de Paseo. Precio 40 pesos m. Informes Línea y A, núm. 61, teléfono F-2635. 47948 6 nov.

EXPLENDIDA BARRA $10.000

Cerca de los muelles, 7 años contrato, moderna con 3,000 de contado, alquiler 40 pesos Informa Suárez, Cerro 537, entre Tejas y Buenos Aires.

BODEGA TIPO BARRA, $6.500

Con 2,500 de contado. Ocho años contrato, no paga alquiler. Suárez, Cerro 537.

BODEGA EN OBRAPIA, $6.000

Con 2,000 de contado, contrato ocho años alquiler 35 pesos, muy cantinera. Suárez, Cerro 537.

LOCAL PARA BODEGA O BARRA

De esquina, en calle comercial, contrato seis años, alquiler 50 pesos. Informa Suárez, Cerro 537. 47731 7 nov.

CAFE Y FONDA

Se vende en el punto más comercial de la Habana. Venta diaria cien pesos, largo contrato. Precio de situación y facilidades de pago. Informa: Sr. Mariano Gil. Amistad 61. No corredores ni charlatanes. 47829 7 nv.

FABRIQUE A SU GUSTO

Y así vivirá tranquilo. Le vendo en el Reparto Miramar en la Quinta Avenida, solar de esquina de 2.815 varas a $12.50 la vara. Otro en la calle 14 próximo a la línea a $9.50. Otro más en la calle 14 próximo al mar a $5.50. Todos con facilidades. P. Quintana. Belascoaín 64 altos. Teléfono U-5735. 47671 1 nv.

SOLARES

Vendemos a plazos solares bien situados. Grandes facilidades de pago. MENDOZA Y CA. Obispo 63. Telf. M-6921. E. 2344 Ind. 1 Oct.

(J) COMPRA Y VENTA DE ESTABLECIMIENTOS

CASA huéspedes, véndola 4.000 pesos, cerca Parque Central, dos plantas, 26 habitaciones, lujosamente amuebladas, espléndido local para comercio, nueve años contrato, embárcome enfermo. Llame al A-5159. 47988 1 nov

SE VENDE POR NO SER DEL GIRO

su dueño una bodega, situada de Egido al muelle, su venta es de 90 a 100 pesos, la mitad es cantina, contrato por el tiempo que se convenga, no paga alquiler, tiene enfrente una dependencia del estado que le deja mucho, su precio $13,500, no se trata con corredores. Informan de 2 a 4, el dueño del café Imperial, Galiano y Zanja. 48010 14 Nov.

CAFETERIA

para negocio de café con leche, etc., se alquila, sin regalía, lugar a una cuadra del Parque Central y al lado del Teatro Actualidades, en Monserrate casi esquina a Neptuno. Aproveche la oportunidad y establézcase en lugar de mucho tránsito y gran porvenir. Informan Salón de Billares Plaza al lado del teatro Actualidades. De 12 y media a 2 y media. 48050 2 Nov.

VENDO GRAN

panadería, víveres, cantina en la Habana 17.000; facilidad de pago, y vendo otros más. Informes: Amistad 136. García.

BENJAMIN GARCIA
Corredor

Compro y vendo bodegas, cafés, cantinas propiedades, dinero en hipoteca, vidrieras de tabaco, hoteles, casas de huéspedes. Cambio bodegas por otras, cafés también por propiedades. Hago toda clase de operaciones. Doy mucha facilidad de pago. Si quiere informarse: Amistad 136. Teléfono A-0379, de 9 a 4. Benjamín.

VIDRIERAS DE TABACOS

en venta. Vendo una que garantizo 40 pesos diarios de venta, sin los billetes y la doy en $2.000. Vendo otra en $1.000 y vende $20 diarios. Aprovechen esta ocasión que valen el doble. Las dos están en la mejor calle de la Habana. El primero que venga la compra. Informes: Amistad 136. García.

VENDO BODEGA

en la Ceiba en $5.500, con $3.500 de contado que vale el doble, venta diaria $80; comodidades para familia; no paga alquiler, 5 años contrato y vendo otra en Pogolotti, paradero de guaguas, venta igual y el mismo precio. Venga a verme en seguida. Si usted la ve la compra. Informes: Amistad 136. García.

ATENCION BODEGUEROS

Cafeteros. ¿Quieren vender o cambiar de barrio? Venga a verme. Cambio en seguida, cafés por bodegas y por fincas y las vendo en 24 horas. Amistad 136. García. Teléfono A-0379.

HUESPEDES Y HOTELES

Vendo una en Galiano en 1.500 pesos; deja al mes 400 pesos; los muebles lo valen. Tiene 18 habitaciones; 5 años de contrato y gran comedor. Informes en Amistad 136. Benjamín García.

VENDO 4 LECHERIAS

una Belascoaín en $4.000, con $2.000 de contado, venta diaria $70; vendo otra en $900 y vendo dos más, locales modernos según lo exige la Sanidad. Informes en Animas 136. García.

CAFES VENDO

uno en $28.000; otro en $26.000; otro en $45.000; otro de $80.000; otro en $18.000 Tengo de menos precio. Toda facilidad de pago. Tengo cantinas. Admito socios para los mismos. Hay café de estos que se venden que dejan al año $18.000 de ganancia. Se hace ver. Informes Amistad 136. Benjamín García.

VENDO LA MEJOR BODEGA

cantinera, buen contrato, venta diaria 185 pesos, local para 4 familias, no paga alquiler, 13.000 pesos, con 6.500 pesos de contado, que los hay de existencia, 5 años contrato; la casa para dos socios que quieran hacerse ricos, no hay mejor casa está en Calzada. Informan en Amistad 136. Benjamín García. Tel. A-0379. 47394 25 nv.

M.E.C.D. 2016

ESTABLECIMIENTOS

BODEGAS, CAFES, VIDRIERAS DE TABACOS

Bodega sola en esquina, contrato 6 años y solo queda pagando $5 al mes, con $4.000 de contado y el resto en plazos muy cómodos. Véame y estudie este negocio con calma que le puede convenir. Informa: Paulino Fernández. San Rafael e Infanta. Café. De 2 a 4.

CAFE en calle comercial, contrato seis años, deja $50 de alquiler mensual. Se da en $7.500, con $3.500 de contado. Vale mucho más. Vista hace fe. Informa: Paulino Fernández. San Rafael e Infanta. Café. De 2 a 4.

VIDRIERA DE TABACOS en $1.500 le vendo una que vale el doble. No deje de verme que es una oportunidad. Informa P. Fernández. San Rafeel e Infanta. Café. De 2 a 4.
47659 11 nv.

SE vende casa de modas acreditada con buen contrato, módico alquiler, tiene buena vivienda, puede servir para giro análogo. Informan en la misma. Neptuno número 140.
46869.—3 Nov.

GRAN OCASION

Se vende una fonda de chinos, en la calle Aguila 147 esquina a Barcelona, en buen punto, mucha marchantería, construcción moderna. Informan en la misma.
47251 7 Nov.

GANGA

En Columbia, bien situada, se vende una bodega con buena barriada, muy barata. Contrato largo. Informan: Santeiro y Ca. Mercaderes 5 y 7. Teléfonos A-8375 y A-6020.
47667 1 nv.

AVISO A LOS COMPRADORES

Bodegas de todos precios, cafés, fondas, cafés con fonda, cafés con restaurant, cantinas y lecherías. Informaciones verdad, comprobables. Si el comprador realiza la compra nada tendrá que pagarme. Precio de situación. Mi nuevo domicilio San Miguel 125, bajos entre Gervasio y Escobar. U-1802. Manuel Llenín, de 11 a 3.
47885.—8 Nov.

CAFE Y FONDA

Vendo uno en Calzada, contrato 6 años, alquiler reducido. vende $80.00. Precio $5.500. Quintana. Belascoain 54, altos. Teléfono U-5735.
47671 1 nv.

OCASION. Gran vidriera de tabacos, quincalla y billetes, se vende por embarcarse, urgente, buen contrato y otra en $800. Razón: Muralla 103 almacén de sedería y en el segundo piso de 12 a 2. S. Lizondo.
47580 3 nv.

VENDO UNA

gran vidriera tabacos y cigarros en 425 pesos. Vende 15 pesos diarios. Informes: Amistad 136. García.
47393 1 nv.

BODEGAS

Tengo verdaderas gangas y muchas para vender. Pase por Belascoain 54, altos y le informaré gratuitamente. Quintana.
47671 1 nov.

BODEGUEROS ATENCION

Cuando quieran vender su bodega, véanme en San José y Belascoain, café, de 2 a 5 o llámeme por teléfono U-5540 que voy a verlo. Sr. Tamargo.
47401 4 nv.

(K) COMPRA Y VENTA DE ANIMALES

CABALLITOS Ponies. Vendo dos, muy mansitos, propios para niños. Se desean vender, muy baratos. Véanlos en Colón 1 Establo, entre Prado y Morro. Galán.
47532 5 nv.

RECIBIMOS 50 MULOS NUEVOS

Tenemos 40 mulos trabajados, de todos precios, caballos de monta Kentucky y criollos, 50 carros bicicleta, 10 carros 4 ruedas, 1 troy, 2 faetones, 7 arañas zunchos goma y de hierro, 3 carros agencia, 2 zorras cargar madera, arreos toda clase, calle Marina 3, frente taller de Gasedo. Teléfono I-1376. Jarro y Cuervo.
44551 4 Nov.

(L) AUTOMOVILES

39.—Venta

SE vende Ford del 23 con magneto Bosch blindado, en magnífico estado. Informan Jesús Peregrino núm. 7, a todas horas.
47950 2 nov.

AUTOMOVIL ESSEX

Cambio uno mejor que nuevo, penúltimo tipo, con cinco ruedas, gomas nuevas, por uno cerrado. Chás. U-5820.
47671 1 nv.

VENDO Ford con arranque y dinamo en $40. La vestidura la vale solamente. Monte 405, bodega, entre Estevez y Pila.
47505 5 nv.

(LL) DINERO EN HIPOTECAS

41.—Se ofrece

DOY dinero en hipoteca sobre fincas urbanas en los repartos próximos a la Habana. J. García, Teléfono M-6719. Almacén de Víveres "La Favorita, Mercado Unico.
48043 2 Nov.

PARA hipotecas tengo varias partidas, dinero a módico interés con buena garantía. Habana y barrios, en Amargura 44, teléfono A-8720. Villa.
48004 2 Nov.

Dinero en hipoteca. Tenemos para colocar varias de $500.00, $1,000.00 $1,500.00 $2,000.00 $5,000.00 $6,000.00 $10,000 $20,000.00 y $50,000.00 al 7 y 8 por 100, por el tiempo que usted desee. Prontitud y reserva, paso a visitar llamando al teléfono U-5735.
47671 1 nv.

JULIO C. GRANDA

CORREDOR

Dinero para hipotecas en grandes y pequeñas cantidades, en las mejores condiciones y al tipo más bajo de plaza. Obrapía 33. Teléfono F-5759.
47148 2 nov

HIPOTECAS DOY DINERO

operaciones en 24 horas, compro casas y vendo, doy dinero sobre solares, avíseme y lo atenderé enseguida, Molina. Teléfono M-8281. Galiano 24.
46645 17 Nv.

DINERO E HIPOTECAS

DINERO

AL 7 POR 100

Habana 82. Teléfono A-2474

E. 2484.—30d-27 Oct.

CLAUDIO R. ARELLANO

Dinero en Hipoteca

Tel. A-8297. Cuba, 50.

E. 2347 Ind. 1 Oct.

HIPOTECAS

En grandes y pequeñas cantidades en primera y segunda hipotecas al mejor tipo de plaza, sobre casas construídas y en construcción en la Habana, Marianao y sus repartos, también sobre fincas rústicas y solares yermos, brevedad y reserva, Martínez y Prieto, O'Reilly número 23, de 10 a 12 y de 3 a 5, teléfono A-6951.
E 2460 30 d 15 oct.

DINERO

En pignoraciones sobre joyas, interés económico y en todas cantidades. La Nueva Mina, de Bahamonde y Fernández, sucesores de Ricardo Rivera, Bernaza 8. Teléfono A-3662.
E 2490 30 d 1 nov

HIPOTECA $500 a $4,000 sin comisión, Habana, Repartos, $5,000 a $50,000. También segunda hipoteca, voy a domicilio. Neptuno 29 "Campoamor" 9 a 3. Díaz
47338 2 Nv.

42.—Se toma

TOMO $5.000 sobre una casa en Almendares, situada en la calle Línea, frente a Nicanor del Campo, Abel Rodríguez, Manzana de Gómez 547, M-4858. No pago comisión.
47959 4 nov

TOMO de 5 a 6.000 pesos pago buen interés; doy buena garantía; no trato con corredores; para ver el negocio, Lacret y D'Strampes, bodega, Sr. Menéndez, de 1 a 5 p. m.
47992 2 nv

DINERO para hipotecas al tipo más bajo de plaza, en todas cantidades, con la mayor reserva y prontitud. Miguel F. Márquez, Cuba 50.
E. 2211 Ind. 1 Oct.

(N) COMPRA-VENTA DE OBJETOS VARIOS

SE alquilan encerados de varios tamaños para cubrir cargas en precio módico. Depósito: calle H número 5. Reparto Batista.
47697 1 nv.

BODEGUEROS

Vendo los enseres de una bodega completamente nuevos y muy baratos. También traspaso licencia con todos los arbitrios pagos como son patente, contribuciones y 1 1|2 0|0. Me urge desocupar el local. Más informes: Iravedra. Bodega La Segunda Aurora. Paz y San Bernardino. Santos Suárez.
47639 4 nov.

VENDO 2 vidrieras metálicas, una grande con base de mármol, están nuevas, se dan baratas, pueden verse en la bodega Animas 16.
48040 2 Nov.

(Ñ) ENSEÑANZAS

INSTITUTRIZ francesa, hablando inglés, español, desea situación para el Vedado, la Habana o el interior de la Isla. Hotel Trotcha, cuarto núm. 11, teléfono F-1076, Vedado.
47956 1 nov.

YOUNG french professor and ingineer, university graduate, wants position tutor, private family. Town or country. Professeur francais "Las Villas", Prado 119.
47966 6 nov.

JOVEN cubano, Profesor de 1a. Enseñanza y 2o. Curso de inglés. Se ofrece para dar clases a domicilio. Teléfono F-1173.
47884.—1 Nov.

PROFESORA de inglés—de Londres,—da clases de su idioma a domicilio y en su casa. Llame después de las 11 a. m. y 6 p. m. Miss Williams. Habana, 66, altos. Teléfono M-1104.
47848.—5 Nov.

SOLFEO y piano. Profesora competente que hará adelantar a sus niños con rapidez. Incorporada al Conservatorio Falcón. Clases también a domicilio. Sol 2, segundo piso. Teléfono A-7070.
47869.—2 Nov.

MISS Christian tiene horas disponibles para dar clase o conversación en inglés y francés. Cinco años referencias cubanas. U-4273. Preferible llamar después de las 5p. m.
44748 7 nov.

PROFESOR MERCANTIL

Clases nocturnas y por correspondencia de Teneduría de Libros y Cálculos mercantiles, a cargo de un experto contador. Método práctico y rápido garantizando éxito. Informes Bernaza 57, altos.
46161 14 Nv.

ACADEMIA DE FRANCES, PIANO Y LABORES DE MANO

Se dan clases por profesor y profesoras diplomados de París. Clases particulares y colectivas en la academia y a domicilio. Cursos nocturnos de 7 a 9. Se hacen también traducciones. Calle 4, 253, entre 25 y 27, teléfono F-2658.
44777.—5 Nov.

Academia de inglés "ROBERTS"

GALIANO 38, ALTOS

Clases nocturnas 6 pesos mensuales. Clases particulares por el día en la Academia y a domicilio. ¿Desea usted aprender pronto y bien el idioma inglés? Compre usted el METODO NOVISIMO ROBERTS reconocido universalmente como el mejor de los métodos hasta la fecha publicados. Tercera edición pasta $1.50.
E 2410 ind 5 Oct.

INGLES

Enseñado por señorita americana. Sorprendentes resultados en pocas semanas. Garantiza el discípulo leerá, escribirá y hablará el inglés en breve tiempo. Lecciones a domicilio también. Miss Kapan, Belascoain 98, M-1194.
44768.—6 Nov.

ENSEÑANZAS

ESTUDIO MARIANO MIGUEL

ESCUELA LIBRE DE PINTURA

PREMIADO en la Exposición Nacional de Bellas Artes de Madrid, de 1904. Expositor de "Societé de Artistas Françaises" de París, 1893. Diploma de Honor del Salón de Otoño de la Asociación de Pintores y Escultores de Madrid 1924. Jurado del Concurso Aguasfuertes del Círculo de Bellas Artes, Madrid, 1923.

Clases de Pintura, Estética y procedimiento del color, Aguafuerte Repujado en cuero y metal Batik. Clases especiales para Arquitectos, Militares y profesores de Magisterio.

ESTUDIO

Edificio del DIARIO DE LA MARINA

Telf. F-3363.

E. 2314 Ind. 1 Oct.

PROFESORA de francés dos horas disponibles lecciones a domicilio método sencillo y rápido, inmejorables referencias, precios módicos. Teléfono F-1747.
46925.—3 Nov.

ACADEMIA FONOGRAFICA

Clases nocturnas y por correspondencia.

INGLES

Modernísimo sistema de conversación objetiva. Curso avanzado de correspondencia comercial.

TAQUIGRAFIA

Sistema Pitman en español e inglés.

MECANOGRAFIA

Método al tacto que garantiza rápido aprendizaje y digitación perfecta. Cienfuegos 13, (altos). Telf. A-0838.
47944 14 nov

COLEGIO Y ACADEMIA VEDADO

Avenida Wilson (Línea), 215, entre G y H. Teléfono F-4581. Director: Dr. Isidro Pérez Martínez. Plan de estudios oficial e inglés en todos los grados.
47733 2 nov.

COLEGIO "CUBANO-AMERICANO"

Para internos y externos de ambos sexos Avenida de Concepción No. 6, Víbora. Pídanos informes
44468 2 nv.

CLASES DE PIANO Y SOLFEO

por las profesoras Fernández Prellezo incorporadas al Conservatorio Peyrellade, en casa o a domicilio Campanario 178, altos. Teléfono A-7974.
45418 11 Nbre.

PROFESORA DE TAQUIGRAFIA

Clases particulares y por correspondencia de Taquigrafía Pitman por una experta taquígrafa. Enseñanza rápida, otorgando Diploma. Informes señora profesora Bernaza 57, altos.
46160 14 Nv.

ACADEMIA PARRILLA

Corte, corsés y sombreros. Clases especiales y nocturnas, confección y bordados, gratis. Merced 53, esquina a Habana.
44966 6 nv

COLEGIO "LA GRAN ANTILLA"

De 1a. y 2da. Enseñanza

Incorporado al Instituto Provincial

Director: José Ma. Peiró

Se admiten internos, medio internos y externos.

Calle 6 número 9, Vedado.

Teléfono F-5069.

E2400-30d. O1º

BAILES, WILLIAMS, M-3643

Clases particulares hasta que aprenda cinco bailes de salón distintos que usted quiera. $10 mensuales. No academia. Casa de familia. Apartado 1033. Teléfono M-3643. Prof. Williams.
46888.—20 Nov.

¿QUIERE GANAR $150.00 EN ADELANTE?

Aproveche su tiempo, que no le pesará.

TENEDURIA, CONTABILIDAD Y ANALISIS

Empiece llevando un juego completo de libros, pues es ciencia esencialmente práctica y abandone las teorías confusas. Curso y experiencia en tres meses.

TAQUIGRAFIA "PITMAN"

(EN ESPAÑOL E INGLES)
EN TRES MESES, TITULOS DIRECTOS AUTORIZADOS POR ISAAS PITMAN & SONS.

INGLES, MECANOGRAFIA, ARITMETICA MERCANTIL, CALIGRAFIA, ORTOGRAFIA, ETC.

Garantizamos magnífico empleo; Graduados colocados este mes: Pedro Lens, Adela Cases, René López, Seymour Wills y otros.

ATENCION ESTRICTAMENTE INDIVIDUAL
(También por correspondencia)
E. F. TIZOL
(Perito taquígrafo contador)
Profesor del Comercio
Teléfono M-6794
Nueva del Pilar 31, esquina a Clavel, cerca de los Cuatro Caminos.
44170 1 nov.

ENSEÑANZAS

SANCHEZ Y TIANT

Colegio de Niñas

AVENIDA DE SIMON BOLIVAR, ANTES REINA, Nos. 118 y 120

La parte más alta de la Habana, 20 años de fundado. Bachillerato, enseñanza superior y primaria. Veinte afamados profesores. Alumnas internas, medio pupilas y externas. Teléfono A-4794. Se facilitan prospectos.
44257.—2 Nov.

ACADEMIA DE MUSICA

Incorporada al Conservatorio Orbón. Directora, Juanita Bernardo. Clases de 2 a 5 de la tarde. Zulueta 30, altos, esquina a Neptuno. Clases a domicilio, de 8 a 12 de la mañana. Teléfono M-6098.
46454 16 nov.

PROFESORA de francés da clases a señoritas del Vedado. Cinco años de referencias cubanas. Dirigirse a C. S. Glees, teléfono U-4273. Preferible llamar después de las 5 p. m.
47967 9 nov.

GRAN ACADEMIA COMERCIAL DE IDIOMAS, TAQUIGRAFIA Y MECANOGRAFIA, UNICA PREMIADA EN EL CONCURSO PROFESIONAL CELEBRADO EL 28 DE MAYO DE 1922. COLEGIO ELEMENTAL Y SUPERIOR. DIRECTOR: LUIS B. CORRALES. LOMA DE LA IGLESIA DE J. DEL MONTE. TELEFONO I-2490. CLASES DE DIA Y DE NOCHE. INTERNOS. EN TODAS LAS LIBRERIAS Y EN ESTA ACADEMIA SE VENDE LA UNICA ARITMETICA MERCANTIL PRACTICA, CON PROBLEMAS DE TENEDURIA DE LIBBROS, MAS UTIL Y MAS BARATA QUE SE CONOCE.
E. 2323 Ind. 1 Oct.

(O) HOSPEDAJES

45.—Hoteles

HOTEL "BILBAO"

Altos de La Bilbaína. Neptuno 1, 3 y 5. Teléfono A-9041. Todas las habitaciones de este establecimiento tienen balcón a la calle y agua corriente. Baños privados Pensión completa. Estricta moralidad. Buen trato. Cocina esmerada. Tiene elevador.
47941 29 nv.

HOTEL MAJESTIC

Belascoaín, 5

250 habitaciones con 250 baños. Teléfs· Centro Privado U-1081, U-1082

Es el privilegiado por las familias que deseen vivir con economía y lujo, sin carecer del confort que exige la vida moderna, como baños privados, con agua fría y caliente y teléfonos privados, así como una abundante y sabrosa comida. Para familias numerosas, precios especiales. Especialidad para matrimonios recién casados pasar su luna de miel.
47138 3 nv

THE SAVOY

NO HAY CIUDAD COMO LA HABANA para pasar un invierno agradable, pues posee todos los encantos de las capitales europeas y americanas, teatros, ópera, cines, clubs, paseos y además un clima delicioso. Esta casa THE SAVOY, ofrece comodidades para familias a precios razonables INCLUYENDO TRES EXCELENTES COMIDAS DIARIAS; mesa independiente para cada familia. Numerosos baños, habitaciones con baño particular. Todas las habitaciones con ventilación directa. Sesenta metros de hermoso portal siempre fresco y con sombra. Situada a media cuadra de los tranvías de la calle 17; tres cuadras de los de la calle 9 (Avenida Wilson); doce minutos del Parque Central, tiendas, teatros, Bancos, etc.

VEDADO, F. ESQUINA A 15.

TELEFONO, F-5270.

LA CASA DE LAS ESATUAS

E 2455 ind. 13 oct.

HOTEL "MAISON ROYALE"

Calle 17 esquina a J. Vedado. Situado en el mejor punto del Vedado. Tranvías a la puerta. Habitaciones frescas y ventiladas con baños, agua caliente a todas horas. Excelente comida. Se alquilan cuartos. Se admiten abonados al restaurant.
44248 1 Nov.

HOTEL "EL CRISOL" LEALTAD 102.

La mejor casa para familias. Todas las habitaciones con servicio privado, con agua fría y caliente a todas horas. Habitaciones desde $25.00 mensuales. Teléfono A-9158.
E. 2333 Ind. 1 Oct.

HOTEL ALAMAC, PRADO Y COLON

Exclusivamente para residencia de familias. Ofrecemos todo el confort y distinción de un verdadero hotel moderno y un esmerado y cuidadoso servicio, bajo nuestra atención personal. Todos los apartamentos con baño privado y teléfono. Restaurant de primera. Teléfono M-9937.
47448.—5 Nov.

HOSPEDAJES

AVISO

El Hotel Roma, de J. Socarrás, se trasladó a Amargura y Compostela, casa de seis pisos, con todo confort, habitaciones con baño, agua caliente a todas horas, precios moderados. Teléfonos: M-6944 y M-6945. Cable y Telégrafo Romotel. Se admiten abonados al comedor. Ultimo piso. Hay ascensor.
E. 2345 Ind. 1 Oct.

HOTEL ESPAÑA

Espléndidas habitaciones, muy frescas, para familias de gusto, con todo confort en Villegas 58, esquina a Obrapía. Precios reducidos y excelente cocina criolla y española. English spoken. Tel. A-1832.
47866.—8 Nov.

46.—Casa de Huéspedes

CASA DE HUESPEDES

Galiano 117, esquina a Barcelona, alquilo habitación amueblada, propia para dos, también doy comida. Teléfono A-9069.
47883.—4 Nov.

CASA HUESPEDES

Habitaciones lujosamente amuebladas, servicio de ropa y criados, con y sin comida, precios reajustados. Baños confort Manrique 123 entre Reina y Salud.
47358 25 Nv.

VIRTUDES NUM. 4

Casa de huéspedes, entre Consulado y Prado, hay habitaciones amuebladas con lavabos de agua corriente, propias para personas de moralidad. Hay baños privados.
47911 8 nv.

(P) PARA LAS DAMAS

DESDE $1.00 en adelante encuentra su vestido con tela y adornos hechos a su medida. Transformo sombreros por $1.00, dejándoselo como nuevo y le arreglo cualquier vestido por poco dinero. Se pintan mantones, sombreros, vestidos, y todo lo referente a modistura. Casa Ruiz y Gil, San Lázaro 118, bajos, entre Crespo y Aguila. 48053 6 Nvo.

MODISTA, se ofrece para trabajar en casa particular, todas clases de vestidos de señoras y niñas. Informan: Aguila 57, altos, esquina Animas. Teléfono M-9181.
47860.—1 Nov.

LAS damas pueden solicitarme al F-2690 para sus arreglos en casa. Melenas, callos, uñas enterradas, masajes. En todos estilos y con todos los cuidados.
47878 8 nv.

MECANICO. Limpia y arregla máquinas coser, cocinas gas y calentadores. Precios un peso cada cosa. Teléfono A-4519. F. G. Santos.
47481.—5 Nov.

LEA ESTO

Señoras. Señoritas. Caballeros. Guarde este humilde anuncio. No le pesará. Nuestro experto zapatero hará parte de su felicidad, confeccionándole sus zapatos a su medida. No sufrirá los efectos implacables de los callos y las inflamaciones de los pies, por calzado defectuoso. Trabajo garantizado. Llame al Teléfono M-3384. Pasaré por su domicilio a tomarle su medida.
47506 26 nv.

MANICURE-PEINADORA

¿Queréis tener las manos bonitas y elegantes? Llamen a Tomasa Martínez, que es la manicure y peinadora predilecta de la Alta sociedad. A-0810.
44313.—2 Nov.

SI DESEA vender su mantón, se lo compro, pagándole más que nadie; y si necesita uno de lo mejor, se lo vendo más barato que nadie. Concordia 8 y Aguila. Tel. M-9392.

CORTE el pelo a sus niños por expertos peluqueros, estilo americano y francés. Niños, 50 centavos; niñas modelos Garzón, Ninón, Juana de Arco, 50 cts. Señoritas 60 cts. Peluquería PILAR. Aguila y Concordia. Teléfono M-9392.

FUERA canas. Obtenga un hermoso color negro o castaño, usando La Favorita, tintura instantánea vegetal a base de Quina. Estuche $1 De venta en boticas y sederías. Depósito: Peluquería PILAR. Aguila y Concordia. Teléfono M-9392.

PARA rizar su melena. Tenacillas Marcel, 60 cts.; rizadores alemanes 5 cts.; redecillas 20 cts.; crepé 30 cts.; ganchos, 5 cts. Tintura La Favorita $1.00. PILAR. Aguila y Concordia. Teléfono M-9392.

FILAR. Peluquería de señoras y niños; peinados $1; masajes 50 ct.; manicure 50 cts.; lavado de cabeza, 50 cts.; teñido del cabello desde $5 Corte de melenas 50 cts. Trenzas, moños, postizos, cabello. Aguila y Concordia. Teléfono M-9392.

MANTONES de Manila; mantillas, peinetas españolas; todos colores; trajes típicos de todas naciones y trajes típicos de todas nacionaes y pinturas, maquillaje para artistas de teatro y cine. Alquiler de disfraces para Carnaval; pelucas y trajes para compañías de teatro y aficionados. PILAR. Concordia 8 y Aguila. Teléfono M-9392. 46358 15 nv.

(Q) COMPRA Y VENTA DE INSTRUMENTOS DE MUSICA

SE venden pianos de uso de las mejores marcas de absoluta garantía, precios muy baratos, y se dan facilidades de pago. "El Brillante" Aguila 211.
47717 1 nov.

AFINADOR de pianos. Experto en autopianos, W. H. Smith. El mejor en Cuba.

¡INDUDABLEMENTE!

Animas 35. Teléfono M-7478. Habana.
E. 2313 Ind. 1 Oct.

INSTRUMENTOS DE MUSICA

PIANOS nuevos de las marcas Majestic, a $340.00, autopianos $450. Victrolas a plazos. $2.00 semanales.
JOHN L. STOWERS
San Rafael No. 29.
Teléfono A-3962. Habana
E. 2315 Ind. 1 Oct.

PIANOS nuevos a plazos, 10.00 al mes; automáticos $15.00. Victrolas $8.00 mensuales.
JOHN L. STOWERS
San Rafael No. 29.
Teléfono A-3962. Habana.
E. 2316 Ind. 1 Oct.

PIANOS, pianolas e instrumentos al contado y en plazos módicos. Música impresa y estudios para todos los conservatorios. Pianos de alquiler, afinaciones y reparaciones. Calidad y bajo precio. Viuda de Carreras y Ca. Prado, 115, teléfono A-3462.
E. 2335 Ind. 1 Oct.

(R) MAQUINARIAS

49.—Venta

SE venden 12 calderas verticales y multitubulares de varios tamaños, de 10 a 230 H. P., nuevas y usadas, y varias máquinas de vapor, verticales y horizontales de 10 a 80 H. P. Se encuentran en los talleres de Ignacio Goicoechea, Apartado 141. Calbarién.
47735 28 nov.

TINTORERIAS Y TALLERES DE LAVADO

ganga, se venden máquinas Hoffman, modelo 6-A, reconstruídas como nuevas desde 100 pesos en adelante. Pueden verse en la Agencia de las máquinas DALY. Compostela 62-A, entre Lamparilla y Amargura. Teléfono A-3037.
47484.—2 Nov.

EQUIPO COMPLETO PARA TEJARES

Tenemos en stock acabado de fabricar, un equipo complete para la fabricación de losetas, con capacidad para veinte mil losetas diarias, adaptable a tubo hasta de ocho pulgadas de diámetro y compuesto de bocoy, mezcladora, dos molinos y su cortadora. También tenemos bases para piedra esmeril, montadas sobre cajas de bolas. Castelló y Meléndez, Arano y Guasabacoa. Luyanó. Teléfono I-5304.

E 2370 ind. 1 oct.

(S) MUEBLES Y PRENDAS

52.—Venta

MAQUINAS "SINGER"

Para talleres y casas de familia. ¿Desea usted comprar, vender o cambiar máquinas de coser, al contado o a plazos? Llame al teléfono A-8381. Agencia de Singer, Pío Fernández.
44658.—31 Oct.

"LA NUEVA ESPECIAL"

Neptuno 191-193, entre Gervasio y Belascoain, teléfono U-5010, Almacén importador de muebles y objetos de fantasía.

Vendemos con un 50 por ciento de descuento, juegos de cuarto, juegos de comedor, juegos de mimbre, y cretonas muy baratos, espejos dorados, juegos tapizados, camas de hierro, camas de pino, burós escritorios de señoras, cuadros de sala y comedor, lámparas de sobremesa, columnas y macetas mayólicas, figuras eléctricas, sillas, butacas y esquinas doradas, portamacetas esmaltados, vitrinas, coquetas, entremeses, cheriones, adornos y figuras redondas y cuadradas, relojes de pared, sillones de portal, escaparates americanos, libreros, sillas giratorias, neveras, aparadores, paravanes y sillería del país en todos los estilos.

Llamamos la atención acerca de unos juegos de recibidor finísimos de meple, cuero marroquí de lo más fino, elegante, cómodo y sólido que han venido a Cuba, a precios muy baratísimos.

Vendemos los muebles a plazos y fabricamos toda clase de modelos, a gusto del más exigente.

Las ventas del campo no pagan embalaje y se ponen en la estación o muelle.

Dinero sobre prendas y objetos de valor, se da en todas cantidades, cobrando un módico interés, en LA NUEVA ESPECIAL, Neptuno 191-193, teléfono A-2010.

Compramos y cambiamos muebles y prendas. Llamen al U-5010.

También alquilamos muebles.
E. 2330 Ind. 1 Oct.

LIQUIDO REGISTRADORA

desde $25. Setenta modelos distintos, garantizados. Si pagan al contado llevan gangas Necesito local para nuevos modelos. Aprovechen comerciantes esta oportunidad. Campanario 89.
46482 4 nov.

SE venden los muebles de una casa americana. Todo completo para departamento o casa de 6 u 8 cuartos. Valen 1.500 pesos pero se venden más baratos si se compran todas. Mason U. S. Rubber Co. Morro y Genios. Teléfono A-9672.
47999 2 nov.

AVISO. Vendo una máquina de ovillo central, tres gavetas, muy buena $24 y muchas más de lanza llesa 9, 10, 12 y 15 pesos. Aprovechen ganga Habana número 108 bajos, entre Obrapía y Lamparilla.
47747 2 nov.

MUEBLES EN GANGA

"La Especial", almacén importador de muebles y objetos de fantasía, salón de exposición, Neptuno 155, entre Escobar y Gervasio. Teléfono U-5620.

Vendemos con un 50 por ciento de descuento, juegos de cuarto, juegos de comedor, juegos de sala, sillones de mimbre, espejos dorados, juegos entapizados, camas de niño, burós escritorios de señora, cuadros de sala y comedor, lámparas de sobremesa, columnas y macetas mayólicas, figuras eléctricas, sillas, butacas y esquinas doradas, portamacetas esmaltadas, vitrinas, coquetas, entremeses, cheriones, mesas correderas, redondas y cuadradas, relojes de pared, sillones de portal, sillas giratorias, neveras, aparadores, paravanes y sillería del país en todos los estilos. Vendemos los afamados juegos de meple, compuestos de escaparate, cama, coqueta, mesa de noche, chiffonier y banqueta, a $185.

Antes de comprar, hagan una visita a "La Empecial". Neptuno 155, y serán bien servidos. No confundirse, Neptuno, 155.

Vendo los muebles a plazos y fabricamos toda clase de muebles a gusto del más exigente.

Las ventas del campo no pagan embalaje y se ponen en la estación.
E. 2331 Ind. 1 Oct.

MUEBLES Y PRENDAS

FABRICA DE PINTAR MIMBRES

Esmaltamos juegos desde $15. Bronceamos desde $20. Especialidad en neveras a precios módicos. Garantizamos nuestros trabajos. Manrique 64. Teléfono: M-3122.
44845 5 nv.

GANGA verdad. Juego de comedor, sala y dormitorio, completamente nuevos, directamente de la fábrica, por falta de espacio, se vende baratísimo. Obrapía 49.
47947 2 nov.

SE ARREGLAN MUEBLES LA CASA PERNAS

Reparamos toda clase de muebles finos y corrientes. Envases, barnices de pianos Esmalte y tapiz. Concordia 107. Teléfono A-0638.
46855 18 nv.

GRANDIOSA LIQUIDACION DE MUEBLES

Juegos de cuarto, tres cuerpos con bronces, compuesto de 7 piezas, $300. Juego de marquetería fina $120. Idem sin marquetería, $100. Idem americano chico, esmaltado, $90. Juegos de comedor, ovalados, 3 lunas y bronces, tamaño grande, $175. Idem marquetería $100. Idem chico ovalados $100. Juegos de sala, esmaltados, 8 piezas, $120. Idem estilo francés 16 piezas, $95. Idem estilo gótico, 16 piezas, $90.. Idem internacional, 14 piezas, $65; escaparates modernos, de lunas, $38. Vitrinas redondas, $30. Aparadores redondos $28. Idem cuadrados $18 Coquetas, $15. Fiambreras modernas, de lunas, $15. Espejos dorados $70. Máquinas Singer, flamantes, $40. Neveras modernas de $20 en adelante. Camas de madera, modernas $15. Espejos y mesa de consola modernas $20. Camas de hierro de $6 en adelante. Camitas $8, de rejilla a $12. Seis sillas y dos sillones de caoba $25. Mesas de corredoras redondas $11. Variado surtido de lámparas de $3 en adelante. Sillones de portal de caoba $15 el par. Y tenemos toda clase de muebles sueltos a precios increíbles y gran surtido de joyas y ropa de caballeros, señoras y niños. Haga una visita a esta su casa y se convencerá. La Casa Ferro. Gloria No. 123, entre Indio y San Nicolás Teléfono M-1296.

LA SEGUNDA COMPETIDORA

Préstamos y almacén de muebles. Se realizan grandes existencias de joyería fina, procedente de préstamos vencidos, por la mitad de su valor. También se realizan grandes existencias en muebles de todas clases, a cualquier precio. Doy dinero con módico interés, sobre alhajas y objetos de valor, guardando mucha reserva en las operaciones. Visite esta casa y se convencerá. San Nicolás, 250, entre Corrales y Gloria. Telf. M-2875.

RUFINO G. ARANGO

Se compran y cambian muebles y Victrolas, pagando los mejores pre-
E. 2332 Ind. 1 Oct.

INTERESANTE

Si usted necesita comprar muebles, no lo haga sin antes visitar la casa González y Díaz, Neptuno número 167, teléfono U-5844 gran almacén de muebles finos y corrientes, y ahorrará usted dinero; vendemos al contado y a plazos. Las ventas para el interior no pagan embalaje; visítenos y se convencerá.

NOTA:

COMPRAMOS MUEBLES

LLAME AL TELEFONO U-5844

E. 2334 Ind. 1 Oct.

BARNIZO Y ESMALTO

Hago toda clase de pintura en muebles finos y corrientes, a precios sin competencias. Esmaltamos neveras con pintura "Ducon". Manrique 64. Teléfono M-3122.
47357 3 Nv.

SE ARREGLAN MUEBLES "EL ARTE"

Taller de reparaciones, especialidad en muebles de uso, tapiz, esmalte y barniz, envases y embarque a todas partes. Gervasio 100. Teléfono U-5243.
46458 16 nv.

PARA OFICINAS

Muebles de ocasión, bufetes planos, burós de cortina, sillas giratorias, archivos y cajas de caudales. Villegas 6, por Bélgica (Monserrate). Losada. Telf. A-8054.

DINERO

No reparamos intereses. Préstamos sobre alhajas y objetos de valor.
LA HISPANO CUBA
Villegas 6, por Avenida de Bélgica, antes Monserrate. Teléfono A-8054.

COMPRAMOS

Muebles de oficina, archivos, máquinas de escribir, cajas de caudales, y máquinas de coser, Singer, les pagamos bien. Llame al teléfono A-8054 Villeas 6, por Monserrate, Losada.
E. 2324 Ind. 1 Oct.

MUEBLES

La Nueva Moda. Se venden muy baratos de todas clases. También se cambian en San José 75 casi esquina a Escobar. Teléfono M-7429. Nota: También se barnizan de particulares, quedando como nuevos. Se vende una vidriera y un armatoste en San José 75.
47227 7 nv.

MUEBLES Y PRENDAS

MAQUINA DE ESCRIBIR UNDERWOOD

Completamente nueva, quémase por embarcar $55. Una usada buen estado $20. Simón Bolívar 97 cerca Campanario. Tienda ropa. De 9 a 12.
47732 7 nov.

LAMPARAS EN GANGA

Se vende una lámpara de sala de bacarat, muy fina, en $300.00. Una lámpara de comedor, Una lámpara de pie de de bronce, en $100. mármol de Verona, en $80.00, Puede verse en la Casa Vilaplana. O'Reilly y Villegas.
E. 2393 Ind. 1 Oct.

MUEBLES alquilados a precios baratos, usados y nuevos. La Casa Alonso. Juegos cuarto, sala, comedor, recibidor, mimbres, camas y de todo lo que puede necesitar, pianolas, pianos, cajas caudales, caja archivo. Ventas al contado y a plazos. Se hacen cambios. Se compran muebles. La Casa Alonso. Neptuno 168 y Gervasio 59. Teléfonos U-5975 o M-7876
47114 1 nv.

MUEBLES BARATOS

Ganará dinero si antes de comprar ve nuestro variado surtido en juegos completos y piezas sueltas; juegos de cuarto, marquetería, $110; comedor, $75; sala, $50; saleta, $70; escaparates, desde $10; camas, $7; cómodas, $7; sillas, $1.50; sillón $3; y otros que no se detallan, todo en relación a los precios antes mencionados. También se compran y se cambian en

"LA PRINCESA"

S. RAFAEL, 107. Tel. A-6926

E. 2329 Ind. 1 Oct.

SE ARREGLAN MUEBLES

Si sus muebles están en mal estado avísenos que se los dejamos como nuevos, barnizados, tapizamos, esmaltamos y reparamos toda clase de muebles, también cambiamos y vendemos muebles. El Pensamiento, casa de Préstamos y mueblería. Sol 93. Tel. A-4518
47299 1 Nov.

NO MALVENDA SUS MUEBLES

En el almacén de muebles La Sirena, contamos con carpinteros; barnizadores competentes que por poco dinero se los dejaremos como nuevos, Neptuno 235-B, Teléfono U-1360.
47825—4 Nov.

PARA MUEBLES BARATOS DIAZ Y CHAO

ALMACEN DE MUEBLES Y CASA DE PRESTAMOS

Gran rebaja de precios en todas nuestras existencias. Novedad en modelos nunca vistos. También compramos muebles de uso, pagándolos más que nadie. Facilitamos dinero sobre prendas en todas cantidades con módico interés. Visítenos y se convencerá. Neptuno 197 y 199, esquina a Lucena. Teléfono U-5154.
41756 15 nv

BUTACAS DE TEATRO

Nuevas y de uso. Gran existencia en plaza. Facilidades de pago. Visite nuestra exposición.

TEXIDOR COMPANY LIMITED

Ricla, 27, Apartado 2055. Habana.

E. 2407.—30d-3 Oct.

MONSERRATE 107

Taller de Barnizados, esmaltes y dorado Tapicería en pieles, mosiequines, damascos, etc. Perfección absoluta en esmaltes de neveras. Expertos operarios y precios económicos.

TELEFONO M-7659

46513 16 nv.

(T) PERDIDAS

53.—Objetos

SE ha extraviado maleta entre Ayesterán 20 y la fábrica de papel, se gratificará al que entregue a Octavio en la Ermita de los Catalanes. La puse en un carro de yerba y el carro se me fué.
48044 3 Nov.

PERDIDO

perro policía, macho, color carmelita obscuro, hocico negro, perdido en reparto Batista en octubre diecisiete, entiende por "Leo". Quien lo entregue en fábrica oxígeno Reparto Batista calle E, frente paradero, Havana Central, será liberalmente gratificado.
48062 2 Nov.

SE ha extraviado un perro de raza inglesa que entiende por Toi, bastante grande. El que lo entregue en Baños 275 entre 27 y 29 se le gratificará.
47897 1 nv.

SE ha perdido una perrita de raza Pumaranig, blanca, que responde por Biulti el que la devuelva a Virtudes 4 altos, entre Consulado y Prado, será gratificado
47912 2 nv.

SE ha extraviado un perrito blanco, lanudo, raza maltesa. Entiende por Tito. Ruego a la persona que lo encuentre lo devuelva a la calle 21 No. 455 entre 10 y 12, será generosamente gratificado.
47853 2 nv.

FOLLETIN 17

EL CRIMEN DE UN COMEDIANTE

POR

PEDRO GOURDON

TRADUCCION POR

ARACNE

De venta en la Librería "La Moderna Poesía", Pí y Margall (antes Obispo), núm. 135.

(Continúa)

—¿El señor Tomás Behrens?

—Se equivoca usted, caballero —respondió la canadiense.—No vive aquí.

—¿Ha cambiado de domicilio?

—¡Oh! Nunca ha vivido aquí, caballero. El señor Fouacieres quin hizo construir esta casa.

—¿Este señor Fouacier de que habla usted la habita actualmente?

—Sí, señor.

—¿Podía verle?

Andrés Robin, precedido de la muchacha, atravesó el jardín y fué llevado al recibidor, amueblado al estilo inglés.

Al cabo de un breve espacio de tiempo el señor Fouacier apareció.

Era un hombre de estatura mas bien pequeña, vestido con elegancia. Su semblante blanco y colorado, de ojos azules, estaba encuadrado por sus patillas blancas.

—¿Qué desea usted, caballero?

El arquitecto dió su nombre y profesión, y le explicó cómo buscaba a Tomás Behrens, el cual le había dado esta dirección.

—Un bromista, caballero, o un truhán—interrumpió vivamente el canadiense.—Yo mismo hice construir esta casa, y vivo en ella hace más de veinte años. Han querido burlarse de usted.

—Y ¿cómo podré hallar a este hombre?—dijo Andrés Robin. —No cozco a nadie en el país.

—Le ofrezco mi concurso—respondió amable el canadiense.—Soy abogado, y uno de mis pasantes se encargará, si usted quiere, de hacer investigaciones.

Andrés aceptó. Sin explicar el asunto que le llevaba, dió los suficientes detalles para que la policía de Montreal pudiese encontrar a Tomás Behrens. Y se despidió del señor Fouacier, dichoso de haber tenido ocasión de conocer este hombre amable, cuya intervención podía serle eficaz.

Solo, en la calle, resumió sus impresiones.

Preveía la gran dificultad del negocio que traía entre manos; y tenía la evidencia de que Tomás Behrens era un impostor.

La dificultad le pareció más seria todavía, cuando, al cabo de unos días, el señor Fouacier dijo al joven arquitecto, que todas las diligencias por él hecha habían resultado inútiles, y que Tomás Behrens era desconocido.

Entonces Andrés Robin decidió ir sin tardanza a Quebec.

Según las dos cartas firmadas por Tomás Behrens y recibidas una por Justo Canchel, y la otra por la señora de la Bliniere, el canadiense, dando la actual dirección a Montreal, decía haber habitado Quebec al tiempo en que el niño, el pretendido Bernardo, le fué confiado.

Con las cartas de recomendación dadas por el señor Fouacier, Andrés Robin llegó a la capital de Canadá francés.

Un colega del abogado de Montreal le prestó un concurso de gran utilidad.

Al cabo de unos días, tuvieron la certidumbre de que Tomás Behrens no había habitado nunca Quebec, pero que un niño llamado Juan Behrens había estado como interno en el colegio de la población de 1892 a 1899.

Andrés Robin se hizo presentar al punto al superior de este establecimiento, venerable religioso al que explicó los motivos de su visita antes de hacerle una serie de preguntas útilmente preparadas.

Obtuvo respuestas tan desconcertantes como curiosas.

Puedo dar a usted informes de nuestro antiguo alumno —díjole el superior—. Juan Behrens entró en el colegio el curso de 1892-1893, y salió el 1898-1899, después de terminada su filosofía. Era un buen discípulo, de entendimiento mediano, pero aplicado, y algo socarrón. Nunca supimos su procedencia. Lo único que logré saber fué que era huérfano. Iba a pasar sus vacaciones a Chicoutimi, en casa de su tío Tomás Behrens. Mas este nunca le vino a ver a Quebec. Este señor nos había autorizado por carta a confiar el niño, los días de asueto, al señor León Lemercier, de Montreal, que venía a verle todos los meses, y que pagaba aquí la pensión.

—Este León Lemercier—pensaba Andrés Robin—es aquel que había depositado los miles de francos en el Banco. Ya le encontraremos.

Y dijo:

—¿Sabe usted, Padre Rector, lo que fué de Juan Behrens después que salió del Colegio?

—No, señor. Dijo que quería ir a cursar Derecho, en la Universidad católica de Washington; pero no sé si realizó tal proyecto.

Aquella misma tarde, Andrés Robin tomó el tren para Chicoutimi.

Allí pronto descubrió la casita habitada por Tomás Behrens y su mujer, donde el pequeño Juan pasaba vacaciones. Pero pocas noticias pudo saber. Que Tomás Behrens era pequeño, flaco y moreno; su mujer rechoncha; el señor Lemercier muy alto, con bigote y cabello rubio.

Ignoraban su procedencie, como también el punto a que se habían ido. Hacía de todo esto siete u ocho años.

—No es fácil encontrarles—se decía el arquitecto subiendo al tren que le conduciría a Quebec.

Eso mismo repetía unos días después en Montreal, a donde había vuelto para explicar a su amigo, el señor Fouacier, lo sucedido.

—¿Qué piensa usted hacer ahora?—díjole el abogado.

—No lo sé aún. Aconséjeme—respondióle Andrés, descorazonado.

El abogado reflexionó por un buen espacio.

—Voy a darle un consejo, que tal vez le parezca extraño—dijo al fin—mas es el medio que siempre empleamos en los casos difíciles: ¡viaje usted!

—¿Para dónde?

—Como usted quiera. Haga un viaje de recreo.

—Pero, señor...

—Sí, sí, ustedes creen perder tiempo viajando, y no hay como esto para saber algo. ¿Sabe usted el inglés?

—No, lo suficiente.

—Tome usted un guía. Váyase a los Estados Unidos.

—¿Un guía? No conozco ninguno.

—Ponga usted un anuncio.

Y diciendo y haciendo, tomó una pluma, arrancó la hoja de un block de notas, escribió, leyendo después en alta voz lo escrito:

"Francés, deseando visitar los Estados Unidos, busca un guía activo, inteligente, conocedor del país y sabiendo muy bien el inglés. Escribir a A. R. 273, administración del diario."

—Lleve usted esto a "La Presse" y a "La Patrie", y, ¡buen viaje!

III

SOBRE LA PISTA

Esperando las respuestas al anuncio que le habaí redactado el señor Fouacier, Andrés Robin hizo buscar al individuo que con el nombre de León Lemercier, en otro tiempo había depositado cien mil francos en la banca de Montreal, que más recientemente había ido a ver al niño al colegio de Quebec y al matrimonio Behrens en Chicoutimi. Como los otros, no pudo tampoco ser hallado.

Los ofrecimientos de servicios debidos al anuncio comenzaron a llegar.

Eran cartas todas parecidas. Veíase que estaban escritas por pobres diablos que deseaban aprovecharse de una ganga. Andrés las clasificaba metódicamente, reservándose comparlas, cuando recibió una, semejante a las anteriores, aunque de mejor escritura y de estilo más ampuloso. Estaba firmada por "Napoleón Néstor Casimiro Tardivel, expreceptor de los hijos del príncipe Molitzine."

—¡Este es el hombre de la corneta!—exclamó alegremente el joven arquitecto. —¡Yo que sentía haberle dejado partir!

Al punto le escribió, rogándole pasase por su hotel.

Presentóse el expreceptor el mismo día, vestido con un terno marrón que en nada se parecía al heteróclito vestido con que hizo la travesía, ni al rígido hábito de clérigo que se puso al salir del barco para escapar de los policías. No guardaba de este último disfraz sino sus lentes de oro; pero la barba negra estaba reemplazada por una perilla que daba a su semblante el aspecto del todo americano.

—¡Cómo! ¿Es usted, señor Robin?—exclamó alegre al encontrar de esta manera tan imprevista al joven que le había evitado la cuchillada del italiano.

—¿Me reconoce usted?—dijo riendo Andrés—. Yo no le hubiera reconocido, a no saber quién es.

—Un excelente hombre, señor; créalo usted. Es verdad, y lo confieso, tengo que reprocharme algunos pecadillos en mi pasado, pero la noble acción con la cual usted me salvó la vida, despertó en mí un conjunto de buenos sentimientos, en particular el de la gratitud. Estoy dispuesto a hacerme matar por usted. No dude en tomarme a su servicio.

—¿Qué ha hecho usted desde el día en que nos separamos de Nueva York?

—He vivido de varios oficios. Primero quería montar un teatro ambulante, mas no teniendo los fondos necesarios, vendí en subasta mi librea de cochero y mis trajes de torero y de picador. Esto me proporcionó algunos dólares. En Chicago, a donde pasé, hacía danzar un pavo sobre una plancha de metal, con anterioridad enrojecita al fuego. Es una representación original y que agrada a las muchedumbres. De allí pasé al Niágara, para servir de guía a los turistas que visitaban las cataratas. Por fin, me contraté de cocinero en una embarcación que hace la travesía por el lago Ontario, hasta Montreal. Y, por fin... aquí estoy.

—¿Sabe usted el inglés?

—Y el español, y el alemán, y el ruso. ¿No le dije a usted, que durante unos meses fuí detéctive en Londres?

—Es verdad, ya me acuerdo... Pues bien, entendido—dijo Andrés Robin, resuelto a probar: —vendrá usted conmigo.

—¿A dónde vamos?

—Mañana por la mañana se lo diré. Venga a las siete. Para el pago de sus...

—¡Oh! caballero—interrumpió con viveza Tardivel—usted me dará lo que quiera. De momento, pague mis gastos de viaje, y me doy por satisfecho. Estoy en deuda con usted.

—¿Cuál?

M.E.C.D. 2016

LA MAS GRANDE ESPAÑA

DON JUAN TENORIO

Se encuentra en la Habana nuestro viejo amigo Don Juan Tenorio, el "burlador de Sevilla". Le dejamos en Madrid hace ahora justamente un año, y hoy le topamos de manos a boca a la puerta del teatro Payret. ¿Qué viene a hacer en la Habana Don Juan Tenorio? ¿Cómo ha permitido su desembarco el Departamento de Emigración? En el curso acelerado de la campaña de moralización de costumbres, emprendida con tan admirable tesón por el primer prefecto de "moribus", el gran Censor de la República, ¿cómo es posible que se haya colado de contrabando en esta "urbs impolluta", sujeto tan indeseable como el que viene blasonando de que

yo a los palacios subí,
y a las cabañas bajé,
y en todas parte dejé
memoria amarga de mí?

El caso es tanto más sorprendente cuanto que se trata del auténtico Tenorio español, el héroe zorrillesco, prototipo de la hidalguía y de la intrepidez castellana enmedio de la depravación de que hace gala hasta llegar a lo sacrílego. Si en vez de la contrafigura poética del histórico Don Miguel de Mañara, hubiera arribado a estas playas el héroe de Moliére en su "Festín de Pierre", o el "Giovanni Tenorio" de Goldoni, o el "Don Juan" de Lord Byron, o cualquiera de los Tenorios con carta de ciudadanía americana que pasean su cinismo por los escenarios yanquis antes de hacerse metodistas, se comprendería fácilmente la libre plática acordada. Pero no; éste que llega y que hoy va a lanzar sus estupendas tiradas de versos, de una musicalidad asombrosa, en el escenario del Payret, es el simpático calavera sevillano que encarnó un día el gran Rafael Calvo, cautivando a nuestros padres con la maravilla de su dicción, interpretando el absurdo drama de Zorrilla, prodigio de versificación sonora, robusta, elegante, arrebatadora e incomparable, creación poderosísima y grandiosa —como dijo Revilla— de una imaginación rica y fecunda, soberana absoluta de la más hermosa lengua de la Edad Moderna, de esa admirable lengua castellana en que escribió Cervantes, pensó Quevedo y cantó Calderón.

En el hermoso libro que hace poco ha publicado Ramiro de Maeztu, titulado "Don Quijote, Don Juan y la Celestina", pinta el ilustre escritor alavés un carácter, que aun siendo fundamentalmente español, tiene los resabios de la concepción norteña del tipo polifacético, complicadísimo, del "Burlador". No se concibe un Don Juan metido a predicador, catedrático, filosofando a lo Hamlet y silogizando como un bachiller de Salamanca. En Don Juan todo es acción, energía brutal, instintiva y petulante, pero inagotable, triunfal y arrolladora, o, como decía el inolvidable Said Armesto, "el símbolo de aquella España inquieta, caballeril y andariega, que tenía por fueros sus bríos, y por pragmáticas su voluntad", o lo que es lo mismo, el instinto sobre la ley, la fuerza sobre la autoridad, el capricho sobre la razón; en una palabra, según la frase de Ganivet, la personificación de aquellos hidalgos, cuyo ideal jurídico se reducía a "llevar en el bolsilo una carta foral con un solo artículo que dijese: este español está autorizado para hacer lo que le dé la gana".

Eso era bien español y bien "siglo XVI", de aquella época singularísima, única en la historia de la humanidad, en que se produjo la casta más extraordinaria de hombres, mezcla singular de místicos y guerreros, de pensadores y hombres de acción, capaces de todos los sacrificios, de todos los heroísmos y de todos los sufrimientos, solo por imponer su voluntad al mundo con mano dura, sintiendo escasos escrúpulos en achaques de moral, pero mostrándose intransigentes y crueles en cuestiones de fe. El Don Juan español siente poco y discurre menos; es un impulsivo, un paranoico, y por eso los hombres del Norte no han llegado jamás a comprenderlo, a sentirlo y menos a admirarlo. Por eso también, el admirable "Burlador" de Tirso de Molina, ni el melodrama de Zamora, ni siquiera el drama de Zorrilla han podido pasar a los escenarios extranjeros y mantenerse en ellos con la misma celebridad alcanzada en España. Su grandeza estriba, según Maeztu, en que el tipo no es humano sinó en la medida en que lo son los mitos. Pero aun así, el demoníaco Don Juan, de Lord Byron, el más mítico de todos los tipos donjuanescos, resulta una colosal entelequia, desprovista de grandeza y carente de todo calor de humanidad. Le falta sobre todo la fe, que caracteriza toda obra española, imprimiéndole el sello nacional inconfundible. De ahí la identificación entusiástica del público con el héroe de Zorrilla, con aquel redomado perillán y calavera, que se enamora como un doctrino, y que cifra en Doña Inés cuanta felicidad puede desear un hombre así en la tierra como en el cielo. Todos los españoles, que conocemos y tratamos íntimamente a Don Juan, estamos en el secreto. Sabemos que su bellaquería y desvergüenza son epidérmicas, fruto de una educación descuidada y secuela de las malas compañías que frecuentaba en Sevilla, donde la Hostería del Laurel no era precisamente una sucursal de la Sorbona. Pero en el fondo era un infeliz, un calaverilla universitario, que haría un buen estudiante de medicina, terror de vigilantes, alguaciles, modistillas y daifas, pero generoso, leal, caritativo, sentimental y poeta. Y esta es la razón por la que el Don Juan español se salva de la eterna condenación, teniendo a su hora el "punto de contrición" que le aconseja el Comendador, y llevado de la mano por la ingenua novicia que se enamora de él locamente, solo por su estupenda habilidad de escalar conventos. Dice bien Maeztu cuando, para perfilar el carácter españolísimo de Don Juan, agrega: "No me digáis que a un Don Juan de carne y hueso lo prendería la Justicia. Esto es ignorar su capacidad de adaptación. Don Juan no se dejaría encarcelar tan fácilmente." Conformes. Pero si dictasen contra él un decreto de expulsión, no tendría más remedio que fastidiarse y someterse. Porque en eso se diferencia el Don Juan castizo, de la rancia solera sevillana, de los diversos Don Juanes tras-vestidos y emperifollados por las principales literaturas extranjeras. Mientras el Tenorio español es hombre de fe, capaz de mantener su palabra aun a costa de las mayores fechorías y atrocidades de hecho, el Tenorio extranjero es un "gentleman" aparentemente correcto y sumiso a la autoridad de la ley y del "policeman", su digno representante, pero en el fondo un rufián sin escrúpulos, que va siempre a donde se propone, no por el camino real y desafiando obstáculos a cara descubierta, sino por la alcantarilla y llevando en el bolsillo su buena carta de ciudadanía americana, que equivale y aun sobrepuja en eficacia a la carta foral de que hablara Ganivet y que constituía el ideal del español del siglo XVI.

JOSE G. ACUÑA.

CONSTITUYE HOY LA MAS IMPORTANTE DE LAS PREOCUPACIONES PUBLICAS EN ESPAÑA EL ASUNTO DE LA ASAMBLEA

Con el objeto de preparar el lugar para las sesiones que habrá de celebrar la Asamblea, el Congreso ha recibido órdenes de hacer diversos arreglos en su Palacio para acondicionarlo a ese fin

LOS SOCIALISTAS PARTICIPARAN EN LA ASAMBLEA NACIONAL

Don Julián Besteiro, jefe de los socialistas españoles dice tan pronto como se convoque a la Asamblea se reunirá el congreso del partido socialista y cree que su dictamen será favorable

MADRID, octubre 31. (AP)— La cuestión de la Asamblea Nacional constituye actualmente la más importante de las preocupaciones públicas, pero el Gobierno nada tiene decidido, ni puede asegurarse nada en concreto acerca de la misma, excepto su constitución, que es cosa resuelta, pues los detalles dependerán de los estudios y consultas que celebre el Gabinete, tanto entre sí como en otros organismos.

Durante el mes de noviembre se celebrarán frecuentes consejos de ministros, que servirán para el desarrollo de los planes para la Asamblea, que el general Primo de Rivera quiere reunir a la mayor brevedad dentro de las posibilidades.

ESTA PREPARANDOSE EL PALACIO DEL CONGRESO PARA ALOJAR LA ASAMBLEA NACIONAL

MADRID, octubre 31. (AP) Con objeto de preparar el lugar donde celebrará sus sesiones la Asamblea Nacional, que no será en el Senado a pesar de haberse hablado durante largo tiempo de este edificio como punto de reunión, para lo cual hasta se han realizado allí diversas obras por los arquitectos, el Congreso de los Diputados ha recibido órdenes de efectuar diversos arreglos en su palacio para tener dispuesto el edificio para las reuniones de la citada Asamblea.

Háblase de que se cambiará el letrero del frontispicio, que dice actualmente "Congreso de los Diputados", por otro que dirá "Asamblea Nacional", cuyas letras se han mandao fundir en bronce.

LA ASAMBLEA DEBE RESPETAR LA CONSTITUCION Y NO ALTERARLA

MADRID, octubre 31. (UP) Don Gabino Bugallal, jefe del partido posibilista monárquico, credo político surgido recientemente, durante la dictadura, y expresidente del Congreso de los Diputados durante la actuación conservadora presidida por el Señor Sánchez Guerra, ha hecho las siguientes declaraciones:

"Todos los que hemos respetado la Constitución actual, vigente desde el año 1876, creemos que no debe modificarse, no debe olvidarse que siempre que se hicieron intentos en otros sectores para modificarla, encontraron la oposición de los elementos conservadores del país".

Dicha Constitución determina la organización y funcionamiento de los poderes integrantes de la soberanía nacional, dice el Sr. Bugallal. El régimen constitucional considera inaceptable la convocatoria de toda asamblea que trate de reemplazar las Cortes. Recuerda el ex-ministro conservador el párrafo de la exposición sobre convocatoria de las primeras Cortes de la restauración de la monarquía en la persona de Don Alfonso XII, formada por Cánovas del Castillo, el cual decía que nunca se había pensado en que correspondiera exclusivamente a la potestad regia determinar las condiciones de elegir y ser elegidos y el número y método de reunirse y deliberar los representantes del Reino, quedando buena memoria de las transgresiones ocurridas en días de desgraciadas turbulencias.

LA ASAMBLEA NO DEBE INSPIRAR TEMORES SI ES CUERPO MERAMENTE CONSULTIVO

MADRID, octubre 31. (AP) Don Francisco Bergamín, expresidente del Senado y de filiación conservadora, ha declarado lo siguiente acerca de la Asamblea que proyecta crear el Gobierno español:

"Debemos esperar una opinión completa sobre la Asamblea para conocerla. Si es un cuerpo meramente consultivo no deberá inspirar los temores que causaría siendo legislativa. Esto daría caractéres de permanencia a la dictadura que todos hemos creido transitoria y circunstancial.

"Yo he sido monárquico, constitucional y parlamentario y no lo seré de ninguna otra clase de monarquía".

LOS SOCIALISTAS PARTICIPARAN EN LA ASAMBLEA NACIONAL

MADRID octubre 31. (AP) Don Julián Besteiro, jefe de los socialistas españoles y vicepresidente del partido, ha declarado acerca de la Asamblea lo siguiente:

"Tan pronto como se convoque a la Asamblea Nacional la Unión General de Trabajadores reunirá al Congreso del partido socialista, con el fin de decidir si se concurre a la Asamblea.

"Me permito creer que el dictámen será favorable. Si nosotros fuimos a los parlamentos pasados, donde tantas representaciones ilegítimas existían, ¿por qué vamos a oponernos a ir a la Asamblea Nacional?

"Comprendo la actitud intransigente de los políticos; pero nosotros deseamos que jamás vuelva el antiguo régimen. Caso de ir a la asamblea, haremos una labor favorable a los obreros. Creo que hay que salir de la situación actual y serán los elementos burgueses los primeros que pidan en un plazo breve el restablecimiento del sufragio universal.

TODAS LAS NACIONES PROSPERAN Y SUFREN, JUNTAMENTE

NUEVA YORK, octubre 31.— (A. P.)—El doctor W. Wesley C. Mitchell, director de la Sociedad Nacional de Investigaciones Económicas, después de estudiar los análisis de los ciclos internacionales de negocios, asegura haber descubierto en ellos una tendencia hacia un sistema económico internacional en el cual todas las naciones prosperen y sufran juntamente.

El doctor Mitchell se ha valido para sus análisis de los ciclos anuales desde 1890. "Resulta—dice— que la similaridad internacional de las fases en los ciclos de negocios aumenta con el transcurso del tiempo. Las naciones cuyos ciclos han seguido más estrechamente la norma internacional son aquéllas que se caracterizan por el mayor desarrollo de su banca, comercio é industria.

ABD-EL-KRIM, CONVERTIDO AHORA EN UN COSECHERO DE PLATANOS EN LA ISLA REUNION, LUGAR DE SU DESTIERRO

En el famoso y espléndido castillo "orange" expresamente reconstruído para él por los franceses, reside con su hermano, su tío, sus 13 mujeres y sus nueve hijos y sus deberes de hacendado, lo embargan

SAINT DENIS, Isla Reunión, Octubre 31. (U. P.)—Abd-el-Krim, el héroe de todo el Islam en los días en que defendió la fe de Mahoma y peleaba contra Francia y España por la libertad de los rifeños marroquíes, está hoy satisfecho en esta isla saludable, donde se ha convertido en un modesto agricultor que en nada recuerda aquel belicoso caudillo arrancado ayer por decirlo así, del campo de batalla.

Rápidamente se va aclimatando y se dedica al cultivo de los plátanos en el magnífico Chateau Orange, en los alrededores de esta ciudad. Especialmente para él reconstruyeron los franceses este castillo que tiene sus treinta buenas habitaciones. Allí reside con su hermano, su tío, sus trece mujeres y nueve hijos. El adalid del Riff parece hallarse completamente cansado de la guerra después de una generación de lucha contra los españoles y de dos años de combate con los franceses.

Se ha iniciado en los agradables deberes de hacendado con un entusiasmo infantil pasando casi todo el día entre sus quince mil matas de plátano. Al principio, Abd-el-Krim, sintió nostalgia: soñaba sus nativas montañas. Pero poco a poco fué ajustándose a la realidad de que jamás las volverá a ver ya que nunca le será dado contemplar de nuevo el territorio donde supo llevar a la lucha a los naturales contra los conquistadores europeos. Vive ahora rodeado de paisajes pintorescos y en un ambiente más cómodo que las peladas y escabrosas peñas de donde fué expulsado. Montañas esmaltadas de verde vegetación y valles con bosques magníficos rodean el Castillo Orange, cuyo frente mira al Mar Indico.

La pequeña colonia rifeña conserva aquí sus costumbres y usos muslímicos. La cocina está equipada con utensilios marroquíes, y en la mesa de Abd-el-Krim, de acuerdo con la fe de Mahoma, no se sirve grasa ni carne de cerdo. Además, Abd-el-Krim gusta de la compañía de sus vecinos franceses. Demostraron éstos poco interés por su llegada y no se detienen al verlo pasar cuando pasea.

El Capitán Sagnes, del Ejército francés, que acompañó a los desterrados de Marruecos, se ha convertido en íntimo amigo del vencido caudillo, el cual llegó a pedirle que escogiera el nombre que debía ponerse a un sobrino que nació durante la travesía. Dice el Capitán que Abd-el-Krim, le ha asegurado que hará enseñar a sus tres hijos el francés y que los educará a la francesa.

Pero el hecho de que Abd-el-Krim se haya aclimatado no quiere decir que haya ocurrido lo mismo con sus mujeres, su hermano y su tío. Aquéllas, con el rostro velado, se mueven silenciosamente por la enorme casa y aparecen como asustadas de las enormes proporciones del edificio, muy diferente del que acostumbraban a residir en Marruecos.

El hermano de Abd-El-Krim abriga la esperanza de que el destierro tenga fin de modo que pueda regresar a Marruecos. Su tío está melancólico y malhumorado. Pasa la mayor parte del tiempo paseando por los dilatados jardines de la hacienda. Abd-El-Krim parece temer a los periodistas, e insistentemente se negó a que le entrevistáramos, recibiéndonos solo para expresarnos la satisfacción que le produce el trato que le dispensa el Gobierno de Francia. "Siempre,—dijo—, amé y respeté a los franceses. Deploro la guerra del Riff, que en gran parte se debió a una lamentable mala inteligencia".

El Gobierno francés paga a Abd-El-Krim los gastos y algo más, sin contar una jugosa anualidad.

CRISTALIZA EL PROYECTO DEL REY ALFONSO DE CELEBRAR EL CONGRESO IBERO-AMERICANO DEL TURISMO

El Ministro de Estado dirigirá pronto una comunicación a los países sur-americanos invitándolos a dicho congreso, haciéndoles ver que la aproximación deseada se obtiene por conocimiento mútuo

EL P. DE ASTURIAS ESTUDIARA ASTRONOMIA CON LOS JESUITAS

El Gobierne persiste en su campaña a fin de evitar que los tesoros artísticos de la nación pasen a manos extrañas y ha dirigido una circular en ese sentido a todas las autoridades

EL PRINCIPE DE ASTURIAS COMPLETARA SUS ESTUDIOS DE ASTRONOMIA EN EL OBSERVATORIO DE LOS PADRES JESUITAS DE TORTOSA

BARCELONA, octubre 31 (UP). Al objeto de completar los estudios de astronomía a que se dedica, se trasladará muy en breve a Tortosa el Príncipe de Asturias. Fijará su residencia en el magnífico Observatorio del Ebro que allí tiene establecido la Compañía de Jesús.

CRISTALIZA EL PROYECTO DEL REY ALFONSO DE CELEBRAR EL CONGRESO IBERO-AMERICANO DEL TURISMO

MADRID, octubre 31. (AP.—El Rey Alfonso tiene el deseo de que el Congreso Ibero Americano de Turismo, del que ayer adelantamos algunas noticias, coincida en su celebración con la Exposición de Sevilla el año próximo. Efectuará sus sesiones en Madrid, Bilbao, Sevilla y Barcelona.

Su Majestad presidirá dicho Congreso, del cual serán vicepresidentes los infantes Don Alfonso, Don Fernando y Don Carlos y vocales el general Primo de Rivera, los ministros de Instrucción Pública y Estado y todos los embajadores y ministros de Sur América acreditados en España.

El Ministerio de Estado dirigirá en breve una comunicación a los países suramericanos, invitándolos a dicho Congreso y haciéndoles ver de paso que la mejor manera de alcanzar la aproximación deseada es mediante el conocimiento mútuo de los países hispano-americanos.

Todos los delegados adheridos y los visitantes recibirán una condecoración especial y un diploma, que les entregará el Rey Alfonso. Servirán de colaboradores a este Congreso todos los aristócratas españoles, entre éllos y en primera línea los Duques de Veragua, Alba, Medinaceli y Fernan Núñez.

Un grupo de artistas, escritores, periodistas y comerciantes, formará parte también del Congreso, organizando excursiones y visitas de todas clases.

Se desea que el Congreso rinda frutos comerciales y morales tanto en toda la América como en España.

La comisión organizadora radica en el Ministerio de Estado.

ESPAÑA Y SUS RELACIONES COMERCIALES EXTERIORES

MADRID, octubre 31. (AP).— El Gobierno estudia diversos tratados de comercio con la mayoría de los países con quienes tiene celebrados convenios comerciales, los cuales deberán necesariamente sufrir modificaciones a causa de los nuevos conciertos que se propone realizar España con Inglaterra, Holanda y Alemania.

La situación de las naciones que disfrutan las ventajas de la cláusula de nación más favorecida, variará al concluirse los nuevos tratados en negociación, perdiendo parte de dichas ventajas.

SON GENERALES Y CAUSAN DAÑOS DE IMPORTANCIA LOS TEMPORALES EN ESPAÑA

MADRID, octubre 31. (AP). Sin que pueda decirse que alcancen caracteres de catástrofe los destrozos que los temporales reinantes están causando en España, tiene serian importancia, aumentada por continuar persistentemente la lluvia en la mayoría de las regiones.

En Barcelona, en la playa de Sitges embarrancaron varias lanchas, registrándose dos mrineros muertos. En Tarragona, muchas embarcaciones han sufrido daños de consideración. En Valladolid, se desbordó el río Pisuerga, anegano los campos. En la Mancha, las aguas rebasan los cuces de los ríos, causando pérdidas a la agricultura. Málaga tiene sus calles inundadas, sufriendo los mayores daños las casas de los barrios humildes.

Despachos procedentes de Marruecos dicen que los temporales han causado daños en los campamentos, haciendo intransitable las carreteras.

EL TESORO ARTISTICO ESPAÑOL

MADRID, octubre 31. (AP). — Firme en su campaña para la conservación de los tesoros artísticos y antigüedades españolas, el Gobierno ha dirigido a las autoridades de todos los distritos de España una circular recomendándoles el mayor cuidado para evitar la salida de antigüedades de España, no permitiendo que abandonen el territorio nacional más que las reproducciones o falsificaciones que no causen daño al tesoro artístico español.

Se recomienda también la conservación de monumentos de todas clases, evitando todo daño a los mismos e impidiendo que las edificaciones próximas puedan perjudicarlos.

VISITAN TOLEDO LOS DELEGADOS DEL CONGRESO DE AERONAUTICA

MADRID, octubre 31. (AP). — Los delegados al Congreso Ibero Americano de Aeronáutica realizaron hoy una excursión a Toledo. Fueron obsequiadísimos por las autoridades de la ciudad, durante su recorrido por los sitios artísticos de la misma.

La comisión de técnicos del Congreso partirá mañana para Barcelona a fin de visitar parte de las construcciones españolas aeronáuticas, allí situadas.

Todos cuantos asistieron al Congreso se declaran satisfechos de la labor realizada y abrigan esperanzas de que el mismo dé resultados prácticos.

EL EXITO DE RAQUEL MELLER EN NUEVA YORK

NUEVA YORK, octubre 31. (Prensa Aliada). Raquel Meller, la enigmática y cautivadora cantante de preciosas canciones españolas, traída a este país en la primavera pasada por el empresario E. Ray Goetz, acaba de comenzar su segunda tourne norteamericana, también bajo los auspicios de Mr. Goetz, en el Teatro Henry Miller.

La presentación de la Meller es todas las noches acogida con cordiales aplausos y bravos. Mujer de infinitas variantes y también de infinitos encantos, la señorita Meller demuestra constantemente la tremenda movilidad de expresión, en virtud de la cual sus encarnaciones tienen una virtuosidad mayor que sus simples cualidades como cantante y actriz.

De sus nuevos números, "La Muller d'en Manelik', Manola, y "Flor de Té', fueron encantadoras, aunque no adiciones vitales a su exquisito repertorio. Llama la atención, muy especialmente "La Virgen Roja", canción épica de la Revolución, hecha con acompañamientos de disparos, en la que se emplean acordes de la Marsellesa. Todo ésto provoca una demostración por parte de sus admiradores.

Pero fueron sus números favoritos de la temporada pasada, los que volvieron a merecer los honores entre el público norteamericano "El Relicario" y "Ay, Ciprinao', el perfectamente expresado lamento de la muchacha en la calle, "Flor del Mal", y, como es natural, "La Violetera", que con el obsequio de ramos de violetas que la cantante entrega coquetamente a varios miembros del público, pone fin agradablemente a las funciones de Raquel en el Teatro Miller.

Su compromiso en Nueva York, está limitado a tres semanas, transcurridas las cuales, la Meller hará una tourné por el continente americano, llegando a la Habana.

Anteanoche, después de la función, el señor Alexander P. Moore, embajador que ha sido de los Estados Unidos en Madrid, dió una cena en el Club Mirador, en honor de Raquel Meller, asistiendo distinguidísima concurrencia.

LA EXPOSICION COMERCIAL FLOTANTE

Por el Ministerio del Trabajo se ha dictado una Real Orden concediendo autorización a una sociedad mercantil española para que en el término de seis meses, organice una Exposición flotante de productos especialmente españoles en un trasatlántico que visitará los países hispano-americanos y las Islas Filipinas. La Exposición tendrá carácter oficial y mientras se celebre no podrá autorizarse otra similar, concediéndose a la entidad organizadora el derecho de preferencia durante cuatro años en caso de solicitud de otra Exposición análoga. El Ministerio del Trabajo nombrará una Comisión Oficial para acompañar la Exposición, la cual estará compuesta por un delegado del Gobierno, un funcionario de los Ministerios de Estado, Guerra e Instrucción Pública; dos del de Trabajo, Comercio e Industria, perteneciente uno a los servicios de Comercio y otro a los de Industria; un agente comercial colegiado; un representante del Comité de enlace de las Exposiciones de Sevilla y Barcelona; un expositor designado entre los que concurran y un representante de la Sociedad, debiendo ir a cargo de esta los gastos de viaje y dietas reglamentarias del personal que forme la Comisión Oficial.

La producción de energía eléctrica en Cataluña

La Cámara Oficial de Industria de Barcelona ha publicado recientemente un estudio de la producción de energía eléctrica en Cataluña, según el cual esta llega a 229,520 caballos de fuerza, correspondiendo 133,000 a Riegos y Fuerzas del Ebro (Seros, 56,000; Camarasa, 37,000; Tremp, 36,000; Pobla de Segur, 4,000); 72,520 a Energía Eléctrica de Cataluña (Central de Capdella, 40,000; Molins, 21,000; Fresser Superior, 2,000; Fresser Inferior, 1,500; Pasteral, 1,700; Rialp, 1,350; Dayo, 1,260; Moli, 1,360; otras, 2,350) y 24,000 a la Sociedad productora de Fuerzas Motrices. Las generatrices hidráulicas en construcción o en proyecto, son las siguientes: Riegos y Fuerzas del Ebro, 176,000 caballos de fuerza (Barcelona, 56,000 y Fayon, 120,000); Sociedad Productora de Fuerzas Motrices, 31,000 (Cledes, 16,000; Senterada, 12,000 y Congost, 3,000) y Cooperativa de Fluído Eléctrico, 69,000 (La Vansa, 18,000; Cardoner, 13,000; Segre, 26,500; Agua de Valls, 11,500). Además la Catalina de Gas y Electricidad posee 36,000 caballos de fuerza en Seira, 5,000 en Puente Aragonés y 3,500 en Arias.

Los Seguros en España

Según datos publicados por la Inspección Mercantil y de Seguros, correspondientes a 1925, el total de primas cobradas por las diversas Compañías aseguradoras que operan en el Reino, ascendió en el año próximo pasado a 138.890.902 pesetas, contra 127.702.530 pesetas en 1924, correspondiendo 48.748.664 al ramo de vida, 55.843.906 al de incendios, 17.733.289 al ramo de las llamadas tontinas, 6.114.741 a las chatelusianas y 10.445.605 al ramo de enfermedades. En las del ramo de vida figuran, el Banco Vitalicio de España, con 12.633.926 pesetas; La Equitativa, (fundación Rosillo), con 9.411.662; La Unión y El Fenix Español, con 5.359.582; The Gresham, con 3.303.130; L'Union, con 2 millones 861.536, etc. y entre las del ramo de incendios, ocupa el primer lugar La Unión y El Fenix Español, con 11.869.313 pesetas, siguiendole la Sociedad Catalana de Seguros contra Incendios, con 9.769.121; la Aurora, con 3.426.930; L'Union, con 3.106.730; L'Urbaine, con 2 millones 499.386, etc.

CRONICAS DE LA VIDA GALLEGA

La Coruña, 15 de octubre, 1926.

BARCIA CABALLERO Y VENTURA ALVARADO. — POESIAS DE LISARDO BARREIRO— SANATORIOS DE LA LANZADA Y CESURAS.—UN CONGRESO PEDAGOGICO.—LA ESCUELA DE VETERINARIOS.—OTRAS NOTAS Y COMENTARIOS

Dos ilustres gallegos acaban de rendir su tributo a la muerte: Don Juan Barcia Caballero y Don Ventura Alvarado y Albo. El primero nacido en Compostela; el segundo en Vivero.

Don Juan Barcia tenía adquirido un justo renombre, como escritor y como médico, Catedrático de Anatomía jubilado, ahora ejercía el cargo de director del Sanatorio de Conjo y estaba en posesión del título de Rector honorario de la Universidad de Santiago. Realmente puede considerársele como uno de los contados publicistas que quedaban de la gloriosa época de los Precursores. Con Alfredo Brañas profesora en el regionalismo. Como cultivador del idioma gallego en el verso llegó a adquirir verdadera fama a finales del siglo XIX. Todavía se recuerdan sus poemas "O arco da vella" y "A Virxe dos ollos grandes", como modelos estimable de nuestra lírica ochocentista que tuvo en Rosalía, Pondal y Curros sus cumbres más eminentes.

Don Juan Barcia Caballero, murió casi de modo repentino. La triste nueva de su fallecimiento nos ha sorprendido de veras porque no hacía muchas fechas aun que tuviéramos el honor de visitarle y hablar con él en Santiago, sorprendiéndonos de la salud y el vigor que le animaban. Su desaparición del mundo de los vivos deja una nueva vacante en el seno de la Real Academia Gallega.

Con la muerte de tan ilustre médico y poeta pierde nuestra tierra una figura interesante y de relieve.

Pero con el fallecimiento de Don Ventura Alvarado Albo también estamos de luto. Este insigne vivariense era, según dicen los técnicos, "La autoridad española más significada en lo concerniente a las industrias lácteas".

En la Semana Agrícola, celebrada en Santiago en 1918, Don Ventura Alvarado diera un curso de divulgación con prácticas de fabricación de quesos y mantecas, que constituyó un admirable éxito.

Años antes, pasara varios meses de invierno en las montañas de Curtis, Arzúa y Monterroso, estudiando los procedimientos caseros para fabricar quesos y mantecas en las aldeas de Galicia.

Profesor de la Escuela de lechería y quesería de la importantísima Fundición de Sierra-Pambley (Villablino) desde hace algún tiempo, creó una generación de Peritos que, actualmente esparcidos por España, dan vigoroso impulso a la riqueza ganadera. Como Director del Consultorio de Industrias lácteas, sirvió de guía a cuantos, sin la suficiente preparación científica habían emprendido la industrialización de la leche y sus derivados. En el Congreso de Economía Gallega, celebrado en Lugo el año pasado, Don Ventura Alvarado—mi fraternal camarada García Acuña lo recordará muy bien —ilustrara con su talento una admirable ponencia. Tan admirable, que los congresistas—todo lo más valioso de Galicia— pidieron entonces a la Diputación provincial lucense que subvencionase a tan ilustre especialista para hacer el estudio de la elaboración casera de los renombrados quesos de San Simón, en la comarca de Villalba y de los del Cebreiro, en Piedrafita.

Pero la muerte truncó dichos excelentes propósitos. Don Ventura Alvarado, hombre inteligente, bueno, activo, servicial, baja a la tumba en plena madurez, cuando todavía podría prestarle grandes servicios a Galicia y a España. Personalidades de tal guisa, abundan poco.

Don Lisardo Barreiro, el veterano poeta gallego, acaba de publicar un nuevo libro de versos que se intitula "Escumas e brétemas". Este libro ostenta una simpática dedicatoria para la juventud de nuestra tierra. La lira de Lisardo Brarreiro, a quien va a rendírsele el justo homenaje de hacerle miembro de número de la Real Academia gallega, tiene admirables acórdes. Cierto que las notas que vibran en ella son de naturaleza ochocentista, pero agradan y se escuchan con fruición, porque revelan frescura, gracia, sentimiento vernáculo puro. Nos hacen recordar a veces la musa de Lamas Carvajal y a veces la de Curros y Rosalía.

Lisardo Barreiro, sin embargo, no es todo lo popular que debiera serlo, acaso porque los poetas que después de él comenzaron a escribir—Cabanillas, Abente, Taibo, Noriega—influídos por las corrientes novecentistas han— logrado poner al gusto del público a tono con su estética y la sensibilidad de los lectores varió tanto en pocos años... Lisardo Barreiro, con todo es una figura prestigiosa de nuestro Parnaso, y "Escumas e brétemas" un libro digno de figurar en todas las bibliotecas gallegas.

En la playa de Lanzada se colocó con gran solemnidad la primera piedra del Sanatorio marítimo, análogo al de Oza, en La Coruña, para niños pretuberculosos y depauperados. Asistieron al acto las autoridades de Pontevedra, celebrándose la fausta nueva con un banquete en el Balneario de la Toja.

Dicho sanatorio se denomina del Príncipe de Asturias. Encargado de su construcción está un Patronato de índole particular que no dispone de grandes recursos, razón por la cual difícilmente podrá equipararse nunca con el de Oza, Coruña, propiedad del Estado. Muchos millones se precisarían para conseguirlo. Porque el de Oza es una cosa muy seria, y un verdadero orgullo de Galicia. Además, la Lanzada no reune condiciones de topografía tan excelentes como Oza. Así y todo debe señalarse con piedra blanca este nuevo progreso regional.

Coincidiendo con lo dicho, la Junta provincial antituberculosa de La Coruña, acordó darles gran impulso a las obras del primer pabellón del sanatorio de cesuras—en las que actualmente trabajan muchos obreros y van a trabajar más—a fin de que pueda inaugurarse en el verano próximo. Es decir, que dentro de breves meses, Galicia contará con el primer sanatorio antituberculoso de montaña, cuya transcendencia no precisa demostrarse. Dicha empresa noble, altruista, humanitaria y patriótica, se lleva a cabo con el apoyo del Estado, la Diputación provincial y algunos municipios y con los donativos de personas caritativas. Pero dado el gran contingente de tuberculosos que hay en nuestra tierra —producido en buena parte por la emigración—para que tan admirable obra rinda la máxima eficacia, precísase de los óbolos de todos. De los gallegos de Galicia y de los gallegos de las Américas, y para conseguirlos se harán las necesarias gestiones.

Tuvo lugar en La Coruña un importante Congreso Pedagógico Regional. Más de novecientos maestros de ambos sexos concurrieron al mismo, proporcionándole a la ciudad herculina unos días de gran animación.

Lo misma el acto inaugural que el de clausura, fueron muy solemnes. Intervinieron en ellos el Director General de Instrucción Pública, el Rector de la Universidad de Santiago y las autoridades civiles y militares coruñesas.

En las ponencias se observó un gran espíritu de modernidad, que honra al magisterio gallego. Las conclusiones no fueron lo interesantes que debieran serlo porque la presión reaccionaria se impuso con la protesta de la mayoría de los congresistas. Una sesión terminó con un incidente violentísimo.

Como consecuencia del Congreso ha quedado establecido en La Coruña el Museo Pedagógico Regional y esto es lo importante. Lo demás poco importa, porque tras tiempos vienen tiempos y todos pudimos convencernos de que los Inspectores y maestros jóvenes piensan de modo europeo, llevando dentro de sí un verdadero espíritu cívico.

Las conferencias de mayor interés que se pronunciaron con motivo del Congreso Pedagógico han sido la del Doctor César Suarros, sobre el tratamiento médico de los niños anormales y la de don Benito Castrillo, asturiano, enviado especial de "La Prensa" de Buenos Aires que disertó acerca de "El aporte de los indianos a la Instrucción pública, en Galicia, Asturias Santander y las Vascongadas".

Dijo el señor Castrillo cosas de mucha enjundia relacionadas con el tema. Por medio de proposiciones mostró al público ciento setenta y cinco grupos escolares construídos por emigrantes. Fué muy aplaudido.

La mayoría de los maestros, después de la clausura del Congreso, acordó invitar al notable escritor Luis Belol para que venga a hacer un estudio de las escuelas de Galicia.

Al parecer está logrado en principio que el gobierno acceda al restablecimiento de la Escuela de Veterinaria de Santiago. Si las referencias que a nosotros llegan tienen confirmación, los partidarios de la cultura agro-pecuaria gallega deberán sentirse satisfechos.

Realmente resultaba vergonzoso y deprimente para Galicia el hecho absurdo de la supresión de dicha Escuela. Fué precisa una campaña tenaz, de dos años largos, de la que nosotros no fuimos los más pasivos colaboradores, para que el Gobierno se haya dado cuenta de la injusticia cometida con la región gallega.

Ramón Fernández Mato, desde las columnas del gran rotativo "El Pueblo Gallego" que dirige, comenzó una campaña llena de interés en pro de la adquisición por Galicia de la casa de Padrón donde murió Rosalía Castro y donde escribió muchas de sus más bellas poesías.

La campaña encontró eco entre los intelectuales gallegos. El alcalde de La Coruña ha prometido apoyarla. Y finalmente el señor Fernández Mato recibió una carta de la propietaria actual de dicha casa, doña Elisa María Bueso, en la que esta advierte que vería con gusto la adquisición de la misma. "Si yo no tuviese hijos o contase con capital— expresa aquella señora—haría donación a Galicia, con verdadero entusiasmo, de finca tan llena de recuerdos".

Ahora se está estudiando la forma mejor para la compra de casa tan interesante desde el punto de vista patriótico. Se solicitarán donativos de los Ayuntamientos, Diputaciones, organismos culturales, entidades económicas y particulares. Adquirida por suscripción entre todos los gallegos la casa de Rosalía, tendría Galicia la primera propiedad toda gallega y solo gallega: el templo por antonomasia del galleguismo, que acabaría por ejercer una seria función de dinamismo espiritual.

La idea va abriéndose camino. ¿Qué opinan de ella las sociedades gallegas de Cuba? Don José García Acuña podría pulsar la opinión de los conterráneos de esa isla. ¡Miña casiña, meu lar!...

Se preparan dos homenajes en Santiago: uno, a la memoria de Pérez Lugín; otro, en honor de Carracido. El primero consistirá en el descubrimiento de una lápida, estilo renacimiento en la casa de la Troya que popularizó la novela del mismo título. El segundo, en el descubrimiento de otra lápida, obra de Asorey, en Fonseca, que ostenta el busto del sabio químico compostelano. Está anunciado para el 19 de los corrientes.

Por su parte, los franciscanos de la misma urbe, muy en breve celebrarán solemnemente la colocación de la primera piedra del monumento al pobrecito de Asís, que será ejecutado por el glorioso Asorey.

Dícese que en el mes próximo vendrá el Jefe del Gobierno, señor Primo de Rivera, a asistir al acto de colocación de las primeras piedras del Matadero Rural de Porriño y del ferrocarril de la Coruña a Santiago, primer trozo de la línea Orense-Zamora. Ya veremos si esta vez se confirma la noticia.

En Villalba, Lugo, ha sido objeto de efusivos homenajes el benefactor de dicho pueblo, tan conocido en Cuba, don Cosme Sacido Ramil. Entre otros actos de agasajo hubo uno consistente en un banquete popular, en el teatro al que asistieron muchos comensales, y que ofreció en elocuente discurso el señor señor Souto Pena, contestándole con frases plenas de gratitud el anfitrión.

Nuestro querido amigo don José Miñones Bernardez propónese hacer una activa campaña en pro de la creación de bibliotecas circulantes en las pequeñas villas gallegas, a semejanza de la fundada por él en su pueblo natal, Corcubión. Ya iniciada la campaña tuvo que aplazada, debido a la muerte de su padre, que le obligó a ponerse al tanto de los negocios bancarios de aquél. La importante casa bancaria de don Manuel Miñones Barros, por disposición testamentaria del finado, continuará regida por sus herederos con el caudal, negocios e industria de antes y en la misma forma.

Cuando esta crónica se deposita en Correos, las fiestas y ferias tradicionales de San Lucas, en Mondoñedo han dado comienzo. Las ferias se ven muy concurridas y las fiestas son brillantes.

También concurridas y brillantes lo fueron las de San Froilán, en Lugo. Hubo muchas transacciones. El ganado de cerdo, efecto de la sequía, se cotizó a muy bajos precios, y el vacuno no muy caro. El consumo de pulpo por los feriantes fué grande como de costumbre.

Y la actualidad gallega no da más de sí. El comento literario del día gira en torno a "O Mariscal" que ya apareció en los escaparates de las librerías, obteniendo un gran éxito de venta y que, cuando estos renglones vean la luz, ya podrá ser adquirido en la Habana.

A. VILLAR PONTE.

La Compañía de Tranvías de La Coruña

Esta Compañía que se constituyó en 1902 para construir y exjlotar la red urbana de tranvias de La Coruña y prolongaciones, cuenta en la actualidad con un capital desembolsado de 3.550.500 pesetas en acciones y 3.967.500 en obligaciones al 6 por ciento. En el año próximo pasado el número de viajeros transportados sumó 7.023.815 contra 6.443.146 en 1924, 5.945.329 en 1923, 4.981.295 en 1922 y 4.218.063 en 1921, habiendo ingresado en dicho periodo 1.240.579 pesetas, contra 1.193.941 en 1924, 1.165.017 en 1923, 748.168 en 1922 y 510.507 en 1921. Como los gastos ascendieron en 1925 a 747.104 pesetas, el producto neto de la explotación alcanzó 493.475 pesetas que pagadas las cargas, quedó reducido a 197.958 pesetas, que se distribuyeron así: Dividendo 3 por ciento, 106 mil 515 pesetas; Fondo de amortizacion 24.190; Amortización y renovación de material 25.000; Fondo de reserva, 14.876; Consejo, 14.876; Personal, 7.488 y Remanente para el próximo ejercicio, 5.011.

EL INSTITUTO NACIONAL DE PROVISION

El Instituto Nacional de Previsión que se organizó el 27 de Febrero de 1908 para fomentar la previsión popular bajo la forma de pensiones para la vejez de los obreros y administración del Ahorro de sus asociados y para favorecer la práctica del retiro obrero, procurando su bonificación por entidades oficiales o particulares, realiza operaciones de renta vitalicia, diferida o temporal mediante imposiciones módicas, periódicas, observando, en todas sus operaciones las reglas técnicas del seguro. En 11 de Enero de 1920 fué promulgado el Decreto-Ley sobre identificación de retiros obreros dictando bases para la práctica de todas las operaciones encomendadas al Instituto y en 15 de enero siguiente se aprobó el Reglamento por el cual se habían de regir los organismos locales complementarios auxiliares del Instituto, que son los Patronatos de Previsión Social, Delegaciones y Agencias de Fomento. En 26 de Agosto de 1921 se concedió a la Caja de Previsión Social de Valencia el carácter de Caja colaboradora del Instituto y según el informe que su Director acaba de publicar, la Caja del Reino Valencia, comprende las tres provincias de Valencia, Alicante y Castellón y en sus sucursales y agencias, tiene registradas 9,021 entidades patronales afiliadas y un total de 163,859 obreros. Dicha Caja ha abonado del primero de Enero al 30 de Junio pasados, 74,850 pesetas a 1.497 obreras que dieron a luz y 111,750 pesetas a 368 obreros que cumpliron los 65 años.

Los automóviles en España

Según los datos del Consejo de la Economía Nacional, durante el año 1925 se importaron en España 16,279 automóviles, contra 16,781 en 1924 y 15.296 en 1923, habiendo llegado 7.328 coches de los Estados Unidos, 7,020 de Francia, 1,173 de Italia, 317 de Gran Bretaña, 291 de Alemania, 56 de Suiza, 33 de Bélgica, 28 de Australia y 11 de las Posesiones Inglesas en Arica. El valor de los automóviles importados en el año próximo pasado, ascendió a 83.307,145 pesetas, contra 128,798,218 en 1924 y 119,133,910 en 1923, al que hay que añadir 5,293,488 pesetas de accesorios en 1925, 14.123,275 en 1924 y 8.249,775 en 1923. La Federación de Industrias Nacionales ha publicado un cuadro de los automóviles existentes en España en 1925 y su comparación con 1924 el cual es como sigue: Barcelona, año 1924, 16,009 automóviles y 1925, 19,579; Madrid, 15.422 y 18,120; Sevilla, 4,794 y 6,175; Vizcaya, 3,884 y 4,579; Guipúzcoa, 3,555 y 4,232; Valencia, 3,085 y 3,852; Oviedo, 2,992 y 3,598; Canacias, 2,650 y 3,241; Murcia 2,325 y 3,195; Santander, 2,066 y 2,466; Baleares, 1,807 y 2.351; Alicante, 1,633 y 2,285; Pontevedra, 1,685 y 2,059; Málaga, 1,554 y 2,001, Córdoba, 1,440 y 1.064; Cádiz, 1,529 y 1,808; Badajoz, 1,536 y 1.786; Jaén 1,379 y 1,767; Gerona 1,264 y 1,637; La Coruña, 1,460 y 1,604; Zaragoza, 1,343 y 1,587; Valladolid, 1,000 y 1.637; Navarra, 989 y 1,332; Granada, 1,053 y 1,381; Tarragona, 1,119 y 1,270; Salamanca, 945 y 1.180; Toledo, 864 y 1,120; Lérida, 836 y 1,087; Albacete, 879 y 1,067; Cáceres, 747 y 1,006, etc. etc.

M.E.C.D. 2016