SECCION 1ª

EL TIEMPO
LA NOTA DEL OBSERVATORIO
VEASE EN ESTA PAGINA

# DIARIO DE LA MARINA

EDICION DE LA MAÑANA
INFORMACION CABLEGRAFICA MUNDIAL
POR NUESTROS HILOS DIRECTOS

SECCION 1ª

AÑO XCIV.—NUM. 280 El periódico más antiguo de Cuba. LA HABANA, VIERNES 8 DE OCTUBRE DE 1926.—SANTOS BRIGIDA Y SIMEON Acogido a la franquicia postal 28 PAGINAS.—5 CENTAVOS

## MAÑANA DA LA EMBAJADA DE CUBA EN MADRID UN GRAN BANQUETE DE GALA AL DR. RIVERO

**TAMBIEN ES MAÑANA LA RECEPCION DE LA ASOCIACION DE LA PRENSA MADRILEÑA EN HONOR DEL DIRECTOR DEL "DIARIO DE LA MARINA"**

MADRID, Octubre 7. (Prensa Aliada)

Siguen los periódicos de Madrid ocupándose con elogio entusiasta en la personalidad del Dr. José Ignacio Rivero y en la importancia del DIARIO DE LA MARINA que dirige. Entre estas cordialísimas salutaciones que recibe aquí el Doctor Rivero destaca la del "A.B.C." que ensalza la obra del joven periodista cubano recordando a España el abolengo, nobilísimo en ideas y justísimo en la defensa de ellas, del DIARIO.-El elogio que hace "El Debate", otro gran periódico madrileño, de nuestro director, también es excepcionalmente halagüeño y está alentado por afecto sincero.

El doctor Rivero ha visitado hoy los talleres de "A.B.C.". Entró en aquella casa de periodistas a todo honor. Dedicó atención preferente a las instalaciones de rotograbado, que recorrió e inspeccionó una y otra vez estudiando con detención minuciosa el modernísimo funcionamiento de la planta, cuyas excelencias le merecieron grandes elogios. Ausente de Madrid el director-propietario Don Torcuato Luca de Tena, atendieron al visitante el hijo y el hermano del citado señor Luca de Tena y la redacción en pleno de "A.B.C.", que obsequiaron al doctor Rivero con un champagne de honor.

La Asociación de la Prensa prepara febrilmente la gran recepción en que el presidente de la misma, Don José Francos Rodríguez, maestro de periodistas, presentará a los madrileños al director del DIARIO DE LA MARINA. La fiesta se celebrará probablemente pasado mañana sábado, al mediodía y despues del acto será obsequiado el doctor Rivero con una espléndida comida.

El mismo día por la noche será el banquete de gala en la Embajada de la República de Cuba, con asistencia de eminentes personalidades que darán mayor realce al homenaje que el embajador Señor García Kohly quiere rendir al doctor Rivero.

Nuestro director trabaja, entre tanto agasajo y en el tiempo que le dejan libre las numerosas visitas que desfilan por su hotel, y no deja de documentarse debidamente acerca de los diferentes problemas que afectan a las relaciones hispano-cubanas y que pueden suscitarse en relación a ellas.

También ha tenido que someterse a la interviú: mañana publicará "El Debate" una conversación que su director ha sostenido con el del DIARIO DE LA MARINA, anunciada ya por el colega y esperada con avidez en todos los círculos gubernamentales, políticos y periodísticos.

La familia del doctor Rivero, que asimismo recibe homenajes y atenciones de todo género, visitará mañana La Granja, Segovia y El Escorial.

**"LA NACION" Y EL "DIARIO DE LA MARINA"**

MADRID, Octubre 7. (UP)— El periódico "La Nación" órgano oficioso del Gobierno español publica hoy la fotografía del doctor Rivero junto con Don Manuel Aznar y el director de aquel periódico tomada durante la visita que los dos primeros hicieron hoy a las oficinas de la referida publicación.

En un artículo que acompaña a la fotografía, dice "La Nación" que el DIARIO DE LA MARINA del cual es director el doctor Rivero es una de las publicaciones más destacadas de la prensa hispano-americana y que se mantiene hoy en igual tono de brillantez que cuando su fundación.

Aludiendo luego al periodismo ibero-americano, 'La Nación" dice que en la América Hispana la profesión se ejerce como un sacerdocio.

## NOTAS DEL DIARIO

El turismo y las carreteras son asuntos de actualidad, "hoy como ayer, mañana como hoy, y siempre igual", como cantaba Bécquer. Los caminos que parten de La Habana hacia el Oeste, el Sur y el Este, están casi intransitables. Ir al Mariel es un problema. De la Habana al Surgidero de Batabanó, yendo por Managua, si se pasa de Mantilla, con los huesos sanos, puede uno considerarse feliz. Por Bejucal y Quivicán, ni pensarlo; del Güiro de Marrero en lo adelante, las zanjas y los cangilones de la carretera, parodiando a los héroes de Verdún, dicen, hasta a los intrépidos fotingos: **No pasarán.** La carretera de Matanzas no está buena y la que de Guanabacoa se dirige a Campo Florido, no se halla en mejores condiciones que las demás. El turismo tendrá bloqueados los caminos al interior de la provincia este invierno, como le ha ocurrido y le ocurre al "nativo", a menos que el Dr. Carlos Miguel de Céspedes dé un vigoroso impulso a la reparación y **reconstrucción** de las carreteras.

Esto, como lo hemos visto nosotros, lo observa y lo "padece" también todo el que viaja por esas rutas, y las cartas, luego, llueven al DIARIO. "Muy señor mío—nos escribe uno de esos colaboradores a que ayer nos referíamos—**en torno al turismo,** así dice usted hoy en el DIARIO y a mí se me ocurre decirle, como el borracho del cuento, **lo mismo que el año pasado.**"

"El mayor atractivo para el turista, donde quiera que vaya, consiste en las excursiones al campo, y en ninguna parte con más justificación que aquí, pues el campo en invierno, está aun más verde y más lindo que en país alguno."

"Pero, ¿se pueden aquí hacer excursiones al campo? ¿Se puede ir a Matanzas por carretera? ¿Se puede ir a Guanajay por carretera? Poder ir, desde luego, se puede ir, pero por castigo, no por placer".

"Y digo como el borracho del cuento, **lo mismo que el año pasado,** porque el pasado año, le escribí a V. que en vista del mal estado de la carretera de Guanajay, y la seguridad de que los turistas no tendrían ni siquiera el consuelo de ir de excursión al Mariel, pues la carretera no estaría arreglada en la temporada del turismo, el DIARIO, con cualquier pretexto debía organizar unas carreras de automóviles a Guanajay,—forma única de tener la carretera pronto en buenas condiciones."

"Usted no me hizo caso y la carretera fué arreglada poco a poco, quedando tan bien, que ya hoy no se puede pasar sino a duras penas."

"Yo no sé si es pecado decir que las carreteras están infernales, ni si ustedes están cansados de predicar en desierto, pero me parece una gedeonada invitar a miles y miles de turistas a que nos visiten teniendo las carreteras destrozadas."

Este amable colaborador debe de tener fincas o negocios en Guanajay y respira por la herida, pero como el interés que le mueve es el mismo de miles de vecinos de las tres provincias occidentales, trasladamos sus lamentos al señor Secretario de Obras Públicas, por si fuese procedente arreglarles las carreteras a los turistas y "a los de casa".

## CONTINUO CELEBRANDO AYER NOCHE SUS SESIONES LA ASAMBLEA DE LOS APODERADOS DEL CENTRO GALLEGO

Después de acordar asistir a la manifestación patriótica del día 10 y a la del día 12, se comenzó la discusión de los presupuestos, ascendiendo los de ingresos a la suma de 957.267.47 pesos

Anoche prosiguió la Asamblea de Apoderados del Centro Gallego, bajo la presidencia del Sr. José Bargueiras. A su lado ocupaban un puesto el Delegado del Gobierno Civil, Sr. Rogelio Caramés, y los vices y Secretarios de la Asamblea.

También se encontraba ocupando sus puestos la Comisión Ejecutiv, presidida por el Sr. Jesús María Bouza.

Se dió lectura a una moción del Ejecutivo para que se destinara un crédito de $1.500 pesos en los Presupuestos para hacer frente a las donaciones que el Centro distribuye, acordándose que pasara a la Comisión Económica.

Una Comunicación de la Sociedad Hijos de Pontevedra, invitando al Centro Gallego, para que asista a las manifestaciones patrióticas del día 12 del corriente, asistiendo también los niños de las escuelas del Centro, y así se aprueba, acordándose que se asista en igual forma a la manifestación organizada por el Club Rotario, para el día 10 del actual.

Despues se dió lectura al Proyecto de Presupuestos acordándose que se discutieran capítulo por capítulo.

El Sr. Juan Juan R. Alvarez propone que solo sean admitidos en la Casa de Salud, como pensionistas los padres, hijas, esposas y hermanos de los socios, siendo aprobado.

Comenzó la discusión por el capí-

Continúa en la página 9

## NUESTRO GRAN CONCURSO NACIONAL DE BELLEZA

LAS CANDIDATAS

SRTA. MARGARITA BRYON Y PIMENTEL
Caibarién, Santa Clara.

¡Margarita! Un nombre que es todo un poema, digno de la bellísima aspirante que orgullosos mostramos a nuestros lectores. Llamaria bonita, hermosa, a esta chiquilla rubia, adorable, como diosa, es quitarle valor a su real belleza.

Es blanca como un rayo de luna y tan rubia que recuerda los versos de Nervo el exquisito:

Tan rubia es la niña que
cuando hay sol, no se la ve...

¡Aurea margarita, bella como la dulce flor cuyo nombre lleva! Azucena cándida es esta hermosa concursante de la rica Villa Blanca y como un bello florón es orgullo de Santa Clara, en Caibarién.

Nosotros, satisfechos de mostrar a nuestros lectores todos los días una linda mujer, nos congratulamos de que en Caibarién hayan escogido a Margarita para hacerla triunfar en esta justa de belleza.

Fíjate, lector, cuidadosamente en ella. ¿Verdad que te hace pensar en los ricos joyeles de Oriente, en las perlas valiosas, en las admirables copas florentinas, en el delicado rocío que esmalta los pétalos de la flor recién nacida?...

### LA REUNION DEL TRIBUNAL DE SUBASTA DE LA CARRETERA CENTRAL HA SIDO POSPUESTA PARA MAÑANA

La Comisión Técnica y la Lagal Económica, que componen el Tribunal que presidió la Subasta de la Carretera Central, cuya reunión estaba convocada para la tarde de ayer, se transfirió a petición de sus miembros, para mañana, sábado, a la misma hora.

Los miembros de dicha comisión, dirigieron una solicitud al doctor Céspedes, pidiéndole autorización para que se les permitiera, reunirse el próximo sábado, pues dada la premura de tiempo no es ha sido posible terminar los estudios que requieren los pliegos presentados para dictaminar sobre ellos, los que van estudiándose uno por uno.

El Sr. Céspedes, estimando de justicia conceder la prórroga pedida, accedió a la petición de dichos señores.

El sábado a las cuatro de la tarde se reunirá la citada comisión, en el salón de Actos de la Secretaría de Obras Públicas, para dar cuenta de su labor al Sr. Secretario.

## LA MANIFESTACION DEL 10 DE OCTUBRE

Relación de las fuerzas armadas que formarán la retaguardia de la manifestación que se prepara

La sesión plenaria celebrada ayer por los miembros del Club Rotario en el Hotel Plaza, fué dedicada, exclusivamente, a la relación de los preparativos que se vienen llevando a cabo para la grandiosa manifestación que tendrá efecto en la Habana el próximo domingo, con motivo de la fiesta nacional del Grito de Yara.

Asistieron como invitados de honor el general Pedro E. Betancourt, presidente del Consejo Nacional de Veteranos; el doctor Juan Ramón O'Farrill, presidente de los Emigrados Revolucionarios y el señor Antonio Navarrete de Córdova, presidente de la Columna de Defensa Nacional.

El presidente del Club Rotario, doctor Núñez Mesa, concedió la palabra al doctor Enrique Porto, que acaba de regresar de Nueva York. El doctor Porto hizo presente a los rotarios habaneros las atenciones que recibió de los rotarios neoyorquinos,

Continúa en la página 23

### POR EXCESO DE PRODUCCION

De acuerdo con el Decreto Presidencial que limita la zafra se le ha impuesto una penalidad por exceso de producción a la New Niquero Sugar Company, ascendente al pago de $4.430.00 que corresponden al impuesto de $5.00 sobre 886 sacos de azúcar elaborados de más.

Esta es la primera finca azucarera a la que se le ha aplicado el expresado Decreto.

## EL BANQUETE-HOMENAJE AL ALCALDE INTERINO, SEÑOR MANUEL PEREIRA

Organizado por significados elementos de la Banca, Comercio e industria de esta capital

Se efectuó la última reunión Asamblea del Comité Gestor, que preside el señor Juan Alvarado, que tiene a su cargo el grandioso banquete-homenaje que tendrá efecto esta noche, viernes, en el Teatro Nacional, organizado por un grupo de Banqueros, Comerciantes e Industriales en esta plaza.

Este banquete-homenaje que en honor del señor Manuel Pereira, se celebra por ser el primer comerciante que desde la instauración de la República ocupa tal cargo en esta capital, ha tenido un éxito ruidoso, pues su organización por el Comité Gestor, se ha realizado en quince días, que expresan el afecto, simpatía y consideración de que goza entre los elementos antes dichos y que está desprovisto de todo matiz político.

La sesión del Comité Gestor ayer tarde, fué plena, pues todos los tenedores de talones concurrieron ante el Prosidente, señor Alvarado, Secretario señor Ayala y Paco Prieto, Di-

Continúa en la página 5

Señor Manuel Pereira, Alcalde Municipal interino, a quien homenajearán esta noche importantes elementos de la Banca, la Industria y el Comercio.

## CUBA EN LA LIGA DE NACIONES, Y LAS NOTICIAS CONTRADICTORIAS QUE HAN SIDO DADAS A LA PUBLICIDAD EN PARIS

En relación con los puestos del Consejo de la Liga y nuestro pais, "Le Matin" escribe: "Cuba reclama una silla permanente", y "Le Journal" anuncia: "Cuba se retira". Hablando con el Dr. Cortina

(Correspondencia enviada desde Ginebra por nuestro compañero Doctor Lorenzo Frau Marsal)

GINEBRA.—La Plaza de los Alpes y el Mont Blanc

Acabo de asomarme a Ginebra: Diez horas de tren. (El viajero parte de París muy temprano en la mañana. A las ocho... Llega aquí con las primeras sombras de la noche). Todavía hay un poco de sol. La ciudad está engalanada con las banderas de todos los países. Las farolas de la luz eléctrica, en las calles, tienen cestos de flores frescas. Los balcones están cubiertos de macetas. El agua del Lago pone en esta atmósfera de cristal diáfana, transparente, un suave frescor. Las montañas lejanas pintan el horizonte con un tenue, desvanecido azul...

¿Por qué he venido? Sencillamente, por amor a Cuba.

Los grandes diarios de París—"Le Journal", "Le Temps", "Le Matin", publicaron una noticia curiosa.

Esta:

—"Cuba exige un puesto permanente en el Consejo de la Liga".

Era inexplicable y absurda... España, nación gloriosa que ha llenado el mundo con sus proezas, acababa de ser derrotada en ese especial empeño; Polonia, a la que aúpa Francia, dió por perdidas ya sus mejores esperanzas; el Brasil, en fin, no pudo hacerlas prevalecer tampoco...

Continúa en la página 23

## DENUNCIA CONTRA LA CASA DE SALUD "LA PURISIMA", FORMULADA POR SU DIRECTOR INTERINO, DR. JOSE M. PEÑA

Dió cuenta al director de Beneficencia de que los ciento tres dementes que se hallan en dicha casa de salud no están a la disposición del Juzgado correspondiente, como se ha ordenado

El Dr. José M. Peña, Director interino de la casa de salud "La Purísima Concepción" dió cuenta al doctor J. del Pino, Director de Beneficencia de que los 103 dementes que hay en "La Purísima" no están a la disposición del Juzgado como mandan las ordenanzas sanitarias y que con tal motivo iniciará los expedientes de tramitación.

El Dr. del Pino, en vista de que muchos quieren sacarlos diciendo que ya están curados ordenó se designen dos médicos para que los observen y si están bien sean dados de alta.

### EN LA CASA DE SALUD "LA BENEFICA"

En la casa de salud "La Benéfica" del Centro Gallego ha habido hoy el siguiente movimiento de enfermos.

Dados de alta, 12.
Operados, 0.
Ingresaron para ser observados en el pabellón de enfermedades infecciosas 2.
Existencia total, 334.

### EN LA FEDERACION MEDICA

Anoche el Comité Ejecutivo de la **Federación Médica** se reunió solo para tener un cambio de impresiones, demostrando su satisfacción por la forma en que se va desarrollando el actual conflicto con las asociaciones regionales.

El Comité conoció de una carta de la **Asociación de Prácticos de Farmacia** adhiriéndose al Comité Ejecutivo de la Federación.

También conoció de un acuerdo tomado por la Asociación de Estudiantes de Medicina y de que el próximo Domingo a las 10 de la mañana celebrarán en el local de la **Escuela de Medicina** un mitin de adhesión.

## BENITO MUSSOLINI Y EL VATICANO

Parece que el dictador italiano desea que se concierte entre ambos poderes un concordato

ROMA, octubre 7. (A. P.) El periódico "Il Pópolo d'Italia", órgano del Presidente del Consejo de Ministros señor Mussolini, publica hoy un sensacional artículo abogando por un concordato entre Italia y el Vaticano. Se cree que ese artículo ha sido inspirado por el propio Mussolini.

Dice dicho periódico que Italia ha cerrado el ciclo de sus guerras nacionales completado su unificación y se prepara para la segunda etapa de su poder. La pérdida por la Santa Sede de su poder temporal en 1870 no puede ya discutirse, porque es irreparable. Las diarias necesidades han producido cierto modus-vivendi entre Italia y el Vaticano, en forma para ambos tolerable.

Todas las naciones que fundan en el Catolicismo la base de su religión tienen o han tenido concordato con el Vaticano. En Italia, en cambio no solo en la vida nacional sino en las relaciones internacionales, se advierte una prejuzgada hostilidad hacia la unidad de esta nación. Esta actitud de la Santa Sede o de los interesados partidarios de los anteriores Gobiernos—dice el articulista—se basa en el pretexto de la libertad de la Iglesia.

Los fascistas italianos consideran un deber respetar a la Iglesia y se sienten orgullosos de que Roma siga siendo el asiento del supremo poder eclesiástico. Por esta razón, con un poco de buena voluntad por ambas partes, es posible llegar a un concordato que ofrezca ilimitada tranquilidad a los católicos italianos. Un concordato así vendría a curar la herida causada por la pérdida del poder temporal y haría posible la unión de todas las fuerzas nacionales sobre levantados propósitos de civilización, progreso y poder.

### OLAS ARTIFICIALES PRODUCIDAS POR MOTORES

LA HAYA, octubre 7.— (S. R.)— El Gobierno de Holanda ha dispuesto que se construyan baños de mar artificiales, en los que el movimiento de las olas sea producido por motores.

LA ESPAÑA DE HOY

## UNA TARDE CON D. JOSE ORTEGA Y GASSET

Por MANUEL AZNAR

**(Para el DIARIO DE LA MARINA).**

**La Juventud americana.—La labor del próximo invierno.—Un viaje a la Habana el año 1927.—El ritmo fuerte en el pulso español.—Anhelo de instituciones nuevas.—El horror de la vieja política.—Imaginaciones pobres...**

**Más joven, más penetrante y más vital que nunca...**

En su casa veraniega de Zumaya nos dijo un muchacho trigueño: "El señor Ortega y Gasset estará seguramente con Zuloaga". Era un hijo del filósofo español. "El mayor de mis hijos"—se apresuró a decir el propio Ortega poco después, cuando encontramos al recio muchacho en la carretera de Zumaya. En la finca de Zuloaga saludamos a Ortega. ¡Oh sorpresa! ¡Qué juvenil y qué risueño después de haberle dejado, hace tres años, un poco triste, enfermo, o por lo menos, aprensivo de no sé qué enfermedades!

Saludos, recuerdos, comentarios inmediatos, una mirada sobre el Museo de Zuloaga, y luego...

—Tomaremos el té en el Hotel Amaya. ¿No le parece?

—Sí, Ortega; muy bien; lo que usted quiera.

Se sentó él mismo al volante de su automóvil, y a los dos minutos nos hallábamos sentados en la terraza del Hotel. Las mesas de té estaban rodeadas de lo más florido de la colonia veraneante. Pantalones de franela blanca, antiparras de automovilista, raquetas de tennis, alpargatas de pelotari, ojos negros, ojos azules...

—No olvide usted, Ortega, la sugestión de Zuloaga. Es necesario que vaya usted a la Habana.

—Ahora debiera estar por allí; es decir, cerca de allí, por tierras de Méjico. Me invitaron para que diera un curso y estaba decidido a la aceptación, pero mil trabajos y planes me retenían en España. De todas suerte, quisiera ir a Méjico y a la Habana. De la Habana me han hablado mucho, mucho. Debe de ser una ciudad encantadora. ¿No es eso?

—Encantadora, sin duda. Creo, como Zuloaga, que cuando la haya usted conocido y catado, escribirá usted acaso las páginas más deliciosas de su vida.

—Será un poco como toda América; voluptuosa, vital...

—Eso, eso; rebosante de vitalidad, de juventud, rodeada de panoramas risueños.

Ortega me preguntó luego por el paisaje del campo cubano, por la influencia de las costumbres norteamericanas en la vida habanera, por lo que resta de España en el trópico, por el color de la mar en las costas cubanas, por la política, por los jóvenes intelectuales de Cuba...

—Me interesa—ya lo sabe usted—sobremanera, la juventud hispanoamericana. Tengo mucha fe en ella.

—En Cuba—le digo—, su obra es seguida y comprendido perfectamente. Tiene usted discípulos muy atentos. Hay una minoría intelectual que es algo así como la representación del "orteguismo"; sus páginas son discutidas, interpretadas, comentadas: sus metáforas circulan en la literatura cubana como monedas de oro, y son acaso mejor estimadas que en la misma España.

Los nombres de los jóvenes cubanos escritores, poetas, ensayistas, críticos, van sonando en nuestra conversación.

Hablo a Ortega de un ensayo que Félix Lizaso escribió hace tiempo y que Mañach prometió hacer llegar a mis manos, sin que todavía haya cumplido su promesa. Le hablo de un comentario publicado en Harvard sobre su estética, que también me prometió Mañach sin que la promesa fuera más allá que la anterior. Describo a Ortega el grupo de "Social", las tendencias líricas, la orientación de las nuevas fuerzas... Ortega se ha interesado vivamente por la juventud cubana.

—Yo no podré salir de Madrid durante el próximo invierno porque tengo preparada mucha labor que deseo terminar antes del verano de 1927. Un nuevo tomo del "Espectador", Ensayos sobre estética, Filosofía, Lecciones de Metafísica, Cursos especiales, la Cátedra, Artículos sobre nuevas Instituciones políticas en España...

—El viaje a la Habana no podría hacerse durante el invierno próximo—interrumpo. Es necesario prepararlo bien para lograr de él la máxima eficacia intelectual. Lo proyectaremos para el invierno de 1927...

—Entonces, sí. Iré a la Habana y con ello se cumplirá uno de mis más vivos deseos. Me será delicioso conocer el clima invernal de Cuba y mucho más delicioso todavía entablar relación con una sociedad que según me han referido tiene encantos exquisitos.

Ya está, pues, amigos de Cuba, acordado el viaje de Ortega y Gasset a la Habana para el invierno de 1927. Creo adivinar—sin temor a equivocación—que la estancia de nuestro gran filósofo, el paso de uno de los hombres más interesantes de Europa a través de Cuba, revestirá caracteres de acontecimiento.

—Entre las labores que tiene usted preparadas para el próximo invierno, he creído oir las palabras "Artículos sobre nuevas Instituciones políticas en España"...—digo, volviendo a anudar la conversación.

—Sí; hace tiempo—como usted conoce perfectamente—que estoy alejado del periodismo político, del gran periodismo político. Personas amigas me han invitado a que deje mi aislamiento. Veremos. Creo que estamos en un gran momento español. Ya sabe usted que nunca he sido de los que se hacen ilusiones sobre la capacidad de reacción de las gentes que leen nuestros periódicos. Y sin embargo, tengo que decirle ahora, cada vez que he comentado los nuevos panoramas políticos de España, siempre que he planteado problemas originales, o he indicado orientaciones inéditas, se ha advertido un inmediato movimiento de curiosidad, de interés: las gentes se ocupan más que antes de estas cosas; se puede contar con el público. Ya tenemos en ello una enorme ventaja. Hay que confesar que el pulso español está marcando un ritmo mucho más fuerte que antaño. ¡Y eso que innumerables cabezas españolas se obstinan en una gran pobreza imaginativa! ¡Ya ve usted! Los radicales entretenidos en los tópicos de hace cincuenta años; como si no hubiese pasado nada desde entonces. Y en cuanto a los otros, se trata de cabezas que no han funcionado desde hace tres centurias. La vida política española tiene que salir a altar mar; con decir que no ha salido todavía, no quiero expresar pesimismo; me limito a apuntar un hecho; creo que ganaremos, que avanzaremos, que navegaremos en franquía. Por de pronto, la vieja política, el antiguo regimen, no pueden volver, no es admisible que vuelvan. Todo aquello ha muerto, absolutamente. Yo no niego que en los partidos desmoronados y arruinados para siempre hubiera algunas personas útiles e inteligentes; hasta supongo que algunas de esas personas podrán intervenir en la futura vida pública de España, pero sin determinar por ello la influencia de las viejas organizaciones y sin traernos, ni siquiera el recuerdo de las viejas huellas.

Continúa en página última

GRAN CONCURSO NACIONAL DE BELLEZA DEL DIARIO DE LA MARINA

Voto a favor de.....
Dirección.....
Ciudad o pueblo.....
Provincia.....

VALE POR UN SOLO VOTO

Cada recibo de suscripción mensual a partir del mes de Julio equivale a 30 VOTOS

M.E.C.D. 2016

# Dictar a Ciegas

(Por Eva CANEL)

Para contestar de una vez a cuantos me dirigen preguntas de todas clases y colores, dispensándome favor con ellas, les diré que no hay en mí tal perega para escribir ni repararos en tratar estos o aquellos asuntos. Al DIARIO DE LA MARINA le sobran originales que llegan a él con empeños para obtener prioridad; y como los de casa debemos ser los últimos por galantería, si no hay obligaciones diarias esperamos, y así no puedo dar gusto a todos.

En cuanto a los muchos que me piden que describa diariamente, no depende de mí: y como no puedo alegar razones por escrito, perdonen que me "calle y vamos a otra cosa".

El Gobierno español ha dictado dos decretos: uno resuelve lo que pedí con insistencia desde Buenos Aires el año 1909; otro se ha dictado a ciegas como todo lo que piensan y disponen respecto de América los hombres mal, muy mal informados; los que gobiernan a España desde inmemoriales tiempos.

El primer decreto se refiere al texto único en escuelas, institutos y Universidades: yo lo pedía con razones irrefutables y oportunas a la sazón; el otro impone la obligación de estudiar historia de América en los Institutos de segunda enseñanza.

¡¡Historia de América!!

¿Escrita por quién?

Este tema da mucho de sí: debe tratarse con justicia y como así pienso hacerlo vayamos por partes comenzando por el texto único: por donde debe comenzarse a ver si los que en su afán de censurar al actual Gobierno, se lanzaron a tirarle morrillos de ignorancia supina, achacando a disposición abusiva, absurda y dictatorial, en el sentido perverso que se atribuye a la dictadura, sin saber que no hay en América una nación que rija sus leyes escolares por textos libres; llevando algunas de ellas la exageración, hasta el absurdo.

Las obras censuradas, espurgadas y depuradas a gusto y sabor de las altas autoridades educacionales, pasan a ser de texto obligatorio, lo mismo en las escuelas particulares que en las mantenidas por el Estado. Ning-n maestro o profesor está facultado para alterar los textos oficiales: únicamente algunos se permiten glosar aquello que no conduce con sus ideas pero en forma difícil de comprobar si surgiese alguna demanda.

Cuando quisieron establecerse en la República Argentina las malditas escuelas llamadas modernas, de las cuales haré hablar a Don Miguel de Unanumo en el curso de estos artículos, llegó a Buenos Aires aquel "maestro" de la escuela ferrerista de Valencia, de aquella escuela en cuyas paredes se encontraron horribles cuadros reproducidos, en los periódicos: cuadros que horripilaron a los padres de familia por la moral que inculcaban en los niños.

Aquel energúmeno llamado maestro, pudo escapar embarcándose hacia el Plata y desembarco recibió con los brazos abiertos por sus correligionarios internacionales, especialmente por los desgraciados españoles que habían llevado la voz cantante en los improperios dirigidos a España y al sentido moral.

Se anunció con risibles encomios, que el tal ignorantón abriría Escuela en la Doca, barrio de obreros, turcos, rusos, napolitanos, y de pescadores del río y de cuanto Dios crió en esa estulticia digna de conmiseración que apelmaza familias en los barrios bajos de Nueva York, Marsella, Buenos Aires, y otras ciudades marítimas a las cuales acuden razas heterogeneas y difíciles de catalogar en la humana.

Ese fué el barrio elegido para establecer cátedra de bestialidades.

Algunos doctores españoles que por ser ferreristas, sin saber quién era Ferrer, dicho sea en descargo de su cultura, habían hablado con el maestro que llegaba de nuevo a reforzar su ideal, ya decían que el hombre era más ignorante que un cerrojo y fueron escurriendo el bulto, dejándole jaleado entre algunos infelices engañados por las infames doctrinas de unos y otros.

Le buscaron a casa y discípulos abrió la escuela con sus textos propios que la libertad "bárbara" y absurda había permitido en la España "inquisitorial", y cuando el tal "profesor", hasta profesor le llamaban, se creyó oficiando en el farallón de la inconsciencia hispana, recibió la visita de las autoridades escolares diciéndole: "¡Alto che! (como era valenciano, encontró caricioso el apelativo) aquí cada maestrillo "no tiene" su librillo".

"Nosotros no sabemos leer más que en nuestro misal como el padre Joselillo de las sierras de Córdoba, y ya que está usted cerrando la escuela, o enseñe con textos oficiales "únicos" sin extralimitarse en lo más mínimo".

El maestro ciruela tuvo que cerrar y no se habló más de semejante persona.

Pudo convencerse de que las repúblicas hilaban más delgado que la monarquía española.

En una colonia judía de Entrerríos quisieron tener escuela propia con textos suyos y autonomía completa: el Gobierno se opuso; los interesados se defendieron con uñas y con dient :; después de muchas notas conminatorias y de mil dimes y diretes, los israelistas se vieron obligados a ceder y enseñar en el "idioma nacional", por textos nacionales.

Leyendo días pasados que se debían establecer en América escuelas para los hijos de españoles, como tenían los italianos, los ingleses y los franceses, para los suyos, se me ocurrió pensar en qué abrevadero apagarán la sed de saber algo de América.

Voy a terminar por hoy. Estos artículos deben ser cortos y "ceñidos".

Todavía hay quien habla a la tiranía educacional de España y dispara-tan admirablemente.

El ilustre periodista militar José Díaz de Villegas, al cual ha citado y encomiado muchas veces este periódico, dice el tres del corriente mes en "La Correspondencia" de Cienfuegos, lo que voy a acopiar y me agradecerán mucho los lectores: viene de perlas para reforzar mi tesis.

En el próximo artículo hablará por intermedio de mi voluntad un catedrático de la Universidad de Oviedo, y después el señor Unanumo.

Dice Díaz de Villegas hablando de los que escribían sobre asuntos africanos:

"Es curioso leer a unos y a otros —cuantas plumas se han destapado escribiendo sobre Marruecos, cuando su real ocupación ha sido siempre o hacer versos, o hacer crónicas de tros, o hacer apuntes de trigonometría o hacer "reportage" político...—decir y hablar de los "puestos" y aún citar a Bugeaud!... ¡qué desenfado! Pero perdonémoslos como el Maestro Divino, porque tampoco éstos saben lo que se hacen...

Mucho más daño que Abdel-Krim han hecho a la causa española los cronistas vacíos y ligeros, lanzando diatribas contra lo que no conocían, o lo que en definitiva da el mismo o peor resultado, dedicando columnas y columnas de prosa encomiástica a lo que tampoco entendían completamente. No exageramos... Ese mismo Abdel-Krim, quien duda hoy que ha sido un engendro de la ligereza de nuestros prosistas y de nuestros oradores, y de nuestros superficiales... Toda su fuerza venía de ahí. Abdel-Krim nos conocía bien. No en vano nos trató, de cerca, en Melilla, y sabía nuestras debilidades, y del cómo pensaba nuestro Gobierno, y de cómo escribían los diarios, y de cómo se le pintaban las cosas al país. Y conociendo el arte de la tramoya, qué fácil no es hacerse nombrar actor...

Las armas—que no la literatura... ¡ni la elocuencia!—ha terminado con Abdel-Krim rebelde. ¿No será ya hora de terminar también con esas plumas y esas lenguas licenciándolas, o dedicándolas a lo que entiendan mejor...?"

Eso digo yo.

Que licencien a los que hablan de América en "blok".

# HA QUEDADO CONSTITUIDA LA CASA DEL TRABAJO PARA CIEGOS

Previamente invitado por el pedagogo ciego señor Las Heras, se reunió ayer en el Palacio de la Cruz Roja Nacional sito en la Avenida de Bélgica en esta ciudad, un grupo de personalidades de nuestro mundo oficial con el fin de constituir la 'Casa de trabajo para ciegos". Numerosos e importantes fueron los acuerdos tomados, entre los cuales figuran la elección de su Directiva, la cual quedó constituída en la forma siguiente:

Presidentes de Honor: Honorable señor Presidente de la República. Doctor Manuel Varona Suárez. Senador de la República, y Presidente de la Fundación Cultural "Varona Suárez" para ciegos.

Presidente efectivo: señor José Emilio Obregón, Mayordomo del Palacio Presidencial.

Tesorero: Señor Alberto Barreras, Senador de la República.

Secretario: Señor Francisco Johanet, Jefe de Estadística y Comisionado oficial de la enseñanza de ciegos de Instrucción Pública.

La "Casa de Trabajo para ciegos" tiene por objeto la educación profesional de los ciegos y su organización para el trabajo.

Estará dirigida por un consejo de Administración compuesto de un delegado de la Secretaría de Instrucción Pública y Bellas Artes, de un delegado de la Secretaría de Agricultura, Industria y Comercio, de un delegado de la Secretaría de Sanidad y Beneficencia, de un delegado del Gobierno Civil de la Provincia de la Habana, de un delegado del Ayuntamiento de la Habana, de un delegado de la Cruz Roja Nacional, de dos personalidades interesadas en la causa de los ciegos y de dos ciegos nombrados por el Comité Internacional de ciegos.

Su sostenimiento quedará asegurado por subvenciones oficiales, donativos y legados, así como por el producto en venta de los artículos manufacturados por los ciegos. Su organización estará dividida en siete secciones: orientación profesional y del trabajo, reeducación, agricultura, industria; comercio; arte y estudio.

Su comité directivo celebrará su segunda sesión el próximo lunes a las once de la mañana en el Palacio de la Cruz Roja Nacional.

# LA SUSCRIPCION PARA EL SANTUARIO DEL COBRE

| | |
|---|---|
| Suma anterior .. .. .. | $3,650 20 |
| Pbro. José Grané Golobardes. .. .. .. .. .. .. | 5.00 |
| Nena Timor de Roseñada.. | 5.00 |
| José Campos Alvarez.. .. | 5.00 |
| Coro Parroquial de niñas de Pueblo Nuevo.. .. .. | 3.60 |
| Una Devota.. .. .. .. .. | 2.00 |
| | $3,670.80 |

Hace un mes que se celebró la festividad de la Caridad del Cobre, Patrona de Cuba, y durante ese mes hemos hecho insistentes llamamientos al pueblo para que contribuya a la suscripción que para edificarle un Santuario se encuentra abierta en estas columnas.

Hoy, como lo hicimos el ocho de septiembre, y como lo hemos hecho antes de esa fecha, llamamos de nuevo al pueblo de Cuba, a este generoso pueblo de Cuba que no se ha negado nunca a las obras caritativas y piadosas.

La Virgencita del Cobre debe tener un Santuario. Es necesario que lo tenga, porque en cada país católico la Patrona tiene una basílica o santuario dedicado a su culto y no ha de ser la de Cuba menos que la de los demás.

Contribuya a la suscripción. Mande su óbolo, sea cual fuere. Mucho o poco, lo que usted envíe será bien recibido, porque tendrá el valor de la buena voluntad, y la buena voluntad es lo que Dios agradece.

Envíe lo que pueda para la construcción del Santuario de la Madre de Dios.

Los donativos los recibe el señor José María Herrero en la dirección de este periódico.

Los nombres de los donantes aparecerán en estas columnas según se vayan recibiendo las cantidades.


**En el arranque del coche**

Las Bujías Champion producen una chispa más intensa que facilita sobremanera el arranque del vehículo y aumenta la potencia del motor. Es fácil salir adelante de otros automóviles con Bujías Champion.

Las Bujías Champion prestan mejor servicio durante más tiempo. No conviene nunca tener las bujías en servicio más de 20.000 kilómetros. El gasto de renovación es ampliamente compensado con la economía de gasolina y aceite.

Representante de la fábrica
C. H. MACKAY
Morro Num. 58 Habana

CHAMPION
*Para Todo Motor*
Toledo, Ohio, E. U. A.



**YA NO ES NECESARIA UNA OPERACION PARA LAS ALMORRANAS**

Muchos pacientes que creían que el único remedio para las almorranas era una operación quirúrgica han sido curados con rapidez y sin dolor por medio del producto MAN ZAN (que proporciona alivio instantáneo). Este es un medicamento limpio y agradable que puede ser obtenido a $0.65 por tubo en la Droguería del Dr. E. Sarrá, Habana, o bien le será enviado franco de porte y en un envoltorio no impreso, mediante la suma de $0.86 por tubo.


# De Sanidad y Beneficencia

**INSPECTORES DE ABASTO DE LECHE, CITADOS EN CIENFUEGOS**

El jefe local de Sanidad de Cienfuegos, doctor Carlos Calonge, pasó ayer una comunicación al Secretario del Ramo, doctor Francisco María Fernández, dándole cuenta de que por el Juez Correccional de aquella ciudad se citaban a los doctores Antonio Camacho, C. N. García y Armando Pascual, inspectores químicos del Servicio de Abasto de Leche de la Habana, para que comparezcan a sostener una acusación hecha contra varios industriales lecheros de aquella localidad.

Los juicios para los que han sido citados los referidos inspectores, se iniciaron cuando el Supervisor de Abasto de Leche, comandante Fernández de Lara, se trasladó a Cienfuegos, en compañía de aquellos y varios empleados más, sorprendiendo a los abastecedores de leche, adulterando este producto, hecho del que dimos cuenta a los lectores, en su oportunidad.

Los inspectores Pascual, Camacho y García, se dirigirán a Cienfuegos el día antes de celebrarse los juicios.

**NOMBRAMIENTOS**

Por el Director de Beneficencia, doctor Fernando J. del Pino, fueron nombrados ayer la señorita Joaquina Mesa Fernández, para el cargo de enfermera del Hospital Civil de Cienfuegos, y el señor Miguel Sigarroa Pascual, para el cargo de enfermero del Hospital de Dementes de Cuba (Mazorra).

**LICENCIA PARA JUBILARSE**

El Secretario de Sanidad, ha concedido una licencia de cuatro meses al señor Ramón M. Gordon, empleado de la Inspección General de Farmacias, el cual se ha acogido a la Ley de Jubilaciones.

**MATADEROS EN MAL ESTADO**

El jefe local de Sanidad de San José de los Ramos, dió cuenta ayer al doctor López del Valle, Director del Ramo, encontrarse en pésimas condiciones sanitarias los mataderos de la cabecera del término, y que el día 31 de agosto próximo pasado, se había vencido el plazo de prórroga concedido para que verificasen obras, las cuales no han sido realizadas.

Teniendo en cuenta las manifestaciones recientes hechas por el doctor Francisco María Fernández.

**DEMENTES A MAZORRA**

El Juez de Primera Instancia de Güines ha remitido al Secretario de Sanidad el expediente de reclusión en Mazorra del demente Tomás Roujo.

Y el Juez de Primera Instancia de Cienfuegos, ha metidio, asimismo, el expediente de reclusión del demente León Ruíz.

**LOS PLANOS DE LOS SERVICIOS DEL PRESIDIO MODELO**

El Secretario de Sanidad recibió ayer del Secretario de Gobernación, los planos de los servicios sanitarios que han de instalarse en las celdas del Presidio Modelo, que se construye en Isla de Pinos.

Según nuestras noticias, como cada penado tendrá su celda, los servicios sanitarios de ésta se encuentran demasiado cercas del lugar donde duerme y come el recluso.

Estos planos serán trasladados, para su estudio y aprobación o modificación, al Director de Ingeniería Sanitaria Nacional, señor Rogelio Espinosa.

**MULTA DE $25.00**

El doctor Francisco María Fernández, Secretario de Sanidad, impuso ayer una multa de $25.00 al propietario de la casa sita en la calle B entre las de Lanuza y Consulado, por infracción del artículo 54 de las Ordenanzas Sanitarias.

**INGENIERIA SANITARIA**

La Dirección de Ingeniería Sanitaria ha aprobado los planos siguientes: R. M. de Labra 311, de Leticia García; Desamparados 40, de Morán y Fernández; Luis Estévez esquina a Concejal Veiga solar 17-18 manzana 8, Reparto Primitivo Vivanco, de Elena de la Torre y San Miguel parte de los solares 42-43 manzana 9 Reparto San Miguel, de Eduardo Suárez.

**LICENCIAS DE ESTABLECIMIENTOS**

Por este Negociado se han denegado las siguientes licencias:

10 de Octubre 23, accesoria, Puesto de frutas; Menocal 100, Tienda de aves y huevos; Ruíz de Luzuriaga 162, Tintorería y Avenida de Bélgica 109, zapatería sin motor.

**DESINFECCION**

Los obreros de este servicio han desinfectado por tifoidea, Quiroga 1; Belascoaín (Escuela Pública); San Francisco 301 Víbora; O'Farrill y Miramar al lado de la bodega, Marianao; Miramar entre O'Farrill y Gálvez, Marianao; Línea entre Medrano y Avenida Columbia, Marianao; San Nicolás 213; Jesús María 49; 2da. Avenida entre 4 y 5, Reparto Buenavista; Gálvez entre Primelles y Miramar, solar Durán, Pasaje C entre 4 y 5, número 10, Reparto Buenavista y 3ra. Avenida número 23 entre 5 y 6, Reparto Buenavista; por paludismo, Céspedes y Lincoln, Reparto Santa Amalia; por tuberculosis, Gloria 162 y Gervasio 80. En el Cementerio de Colón se desinfectaron 6 carros fúnebres.

Las brigadas de petrolización y canalización y zanjeos han trabajado en la Habana, Jesús del Monte, Cerro, Vedado y Luyanó.

**LA FAMOSA MOURA DEL HOSPITAL DE SANTIAGO DE CUBA Y SANIDAD**

El doctor Santacruz, director del hospital civil de Santiago de Cuba pasó ayer al Director de Beneficencia, un telegrama dándole cuenta de que el Jefe Local de Sanidad de la ciudad, doctor Menéndez, le había dado un plazo de 24 horas para que procediera a la limpieza de la fosa mora del hospital. Agrega el doctor Santaeruz que como quiera que los contratistas encargados de ejecutar la obra de limpieza cobran ochenta pesos por adelantado y la administración del hospital no cuenta con esa suma, se ve en la imposibilidad de cumplir con lo que dispone el doctor Menéndez.

El doctor del Pino, Director de Beneficencia pasó el telegrama anterior al doctor López de Valle, Director de Sanidad, quien telegrafió al doctor Menéndez indicándole amplíe el plazo concedido y con los obreros de la Jefatura Local preste auxilios a los del Hospital, procediendo a la limpieza de la fosa moura.

**NO PUEDEN HACER NOMBRAMIENTOS**

El doctor López del Valle, Director de Sanidad cursó ayer a los jefes locales de la República una circular telegráfica, ordenándoles que tan pronto cese en el desempeño de su cargo un obrero o empleado, dén cuenta a la Superioridad y no designen el sustituto hasta tanto lo resuelva el señor Secretario del Ramo.

**LICENCIAS**

Por el Secretario de Sanidad, doctor Francisco María Fernández, ha concedido las siguientes licencias de un mes por enfermedad.

Al señor Julio Quesada, auxiliar del Laboratorio de la Jefatura Local de Cienfuegos.

Al doctor José Saavedra, inspector médico del Negociado de Higiene Escolar de la Habana.

Al señor Domingo Ruiz, empleado de la jefatura local de Santa Clara, quince días con sueldo.

Asimismo se le ha concedido un mes de licencia, para asuntos propios al señor Ernesto Navarro, Inspector de la Jefatura local de Jaruco.

**LA NUEVA ENFERMERIA DEL HOSPITAL DE "SAN LAZARO"**

Para principios de la última decena del presente mes, será inaugurado en la Leprosería de "San Lázaro", Rincón, el nuevo pabellón de curaciones, operaciones y enfermería, construído recientemente.

Este pabellón, cuyo costo ha sido de catorce mil pesos, se debe a la iniciativa del director del Hospital, doctor Carlos Pernia y de la Hermana Superiora, quienes, por sus buenas relaciones en la alta sociedad, recaudaron dicha suma de dinero.

Al acto de la inauguración han sido invitados el señor Presidente de la República, el Secretario de Sanidad, doctor Francisco María Fernández y demás autoridades sanitarias.

**TRASLADO DE OFICINAS**

Por disposición del señor Secretario de Sanidad y Beneficencia, las oficinas del Negociado de Inspección Domiciliaria han sido trasladadas al tercer piso del edificio de la Secretaría, donde anteriormente estaba instalado el Museo.

El local que deja en la primera planta el Negociado de Inspección Domiciliaria, será destinado para ampliación del Servicio de Higiene Infantil.

**EL BROTE DE TIFOIDEA EN MARIANAO**

El doctor Ignacio Herrera, jefe local de Marianao, dió cuenta a la Dirección de Sanidad quedar 20 atacados de fiebre tifoidea, nueve de fiebre paratífica y siete de sarampión y uno de difteria, habiéndose notado mejoría en el brote epidémico de la primera de dichas enfermedades.

**LA JUNTA DE PATRONOS DEL CEMENTERIO TOMAS ACEA**

El Secretario de Sanidad ha designado al señor Felipe Silva, Presidente de El Liceo y al Presidente del Centro de Propietarios de Cienfuegos, miembros de la Junta de Patronos del Cementerio Tomás Acea, de dicha ciudad.

También ha sido designado el Presidente de la Cámara de Comercio, Industria y Navegación de Cienfuegos, miembro de la Junta de la Institución Benéfica de Cienfuegos.

**RECLUSION DE UN DEMENTE**

El juez de Primera Instancia de Santa Cruz del Sur, ha remitido al Secretario de Sanidad, el expediente de reclusión en el Hospital de Dementes de Cuba, (Mazorra), del enagenado Samuel Brown.

**JUBILACION**

Se ha acogido a la Ley de Jubilaciones, la señorita María González Serrano, vice-superintendente del hospital civil de Santiago de Cuba.

**NOMBRAMIENTO**

Por el Secretario de Sanidad fué nombrado ayer el doctor Arturo Comas, médico vacunador de la Secretaría.

**MULTA DE 500 PESOS**

El Secretario de Sanidad impuso ayer una multa de quinientos pesos a una casa comercial de esta capital, por haber vendido una caja de leche condensada de marca "Cometa", que se encontraba en mal estado.

**SIETE VACAS TUBERCULOSAS SACRIFICADAS**

En el Establo de Observación fueron sacrificadas en la mañana de hoy, siete vacas por padecer de tuberculosis, las que fueron sometidas a las pruebas de tuberculina subcutánea por los doctores Valdés Ruíz y Céspedes de la Dirección y Jefatura Local respectivamente, propiedad de los señores siguientes: Francisco Martínez de Avenida 6a., entre 3a. y 4a., en Marianao, 3. V. Ramón Rey. Ayesterán 24, 1 vaca. Luis de Dios Quesada Finca Recuerdo, 1 vaca. Juan Suárez y Hermano, 1 vaca y Cesáreo Rego, Finca Virgen del Rosario 1 vaca.

Autopsiadas fueron comprobadas las lesiones tuberculosas, habiéndose remitido muestras al Laboratorio Nacional.

**DESINFECCION**

Los obreros de este Negociado, desinfectaron por tuberculosis, San Martín 14 y San Miguel 168; por tifoidea, Santa Catalina entre Calixto García y Hatuey; Reparto La Esperanza, Estévez 60 y Clínica "Hijas de Galicia" Luyanó; por difteria, Hospital "Las Animas"; por paludismo, Andrés y Anita, Reparto Naranjito. En el Cementerio de Colón se desinfectaron 8 carros fúnebres.

Las brigadas de petrolización y zanjeos han efectuado trabajos de saneamiento en la Habana, Jesús del Monte, Cerro, Vedado y Luyanó.

**INGENIERIA SANITARIA**

La Dirección de Ingeniería Sanitaria ha aprobado los siguientes planos:

Zona Urbana "Falla Gutiérrez", solares 3 y 4 de la manzana E. de Furniture & Scholl Suppliss Co.; Arsenal 8, de Rafael Palacios; Jesús Rabí 21, de Enrique Ribas; Zapotes, solar 24 m36 (Santos Suárez) entre Paz y San Julio, de José Perdomo; 4 esquina a 21, Vedado, de Timoteo Riamo; Avenida Magoon entre Figueroa y D'Strampes s-2 m-66 que se completa con San Mariano, de Antonio Carrión; Benjumeda 19, entre San Carlos y M. González, de Manuel Platas Pérez; Avenida de Italia 81 y 83, de Solís, Entrialgo y Co.; Avenida de Italia 79, de Solís, Entrialgo y Co.; Solares 1, 2 y manzana 9 de la Finca "Las Torres" (Luyanó), comprendidas entre las calles de San Luis, San José, Princesa y Mangos, de Frank Steinhart; Espada y Nestor Sardiñas m-9 Reparto Jico,a de Frank Steinhart.

**LICENCIAS DE ESTABLECIMIENTOS**

Por este Negociado se han concedido las licencias siguientes:

25 entre Avenida Presidente Menocal y F. de Andrade, Storage; Villegas 111, Almacén de sombreros; Pérez 59, esquina a Atarés; Zenea 399, Figón.

Fueron denegadas Cocos y Piñera Cerro, Herrero y Cerrajero; Apodaca 5, Barbería; F. número 18 entre 11 y 13, Barbería; E. Palma 93, Taller de despalillado; General Carrillo 155-F, Tienda de aves y huevos y Puesto de frutas; Ayesterán y Lombillo, Carpintero con taller; R. Cabrera 95, Almacén de tabacos en rama y A. esquina a 17 Reparto Lawton, bódega.

# SOBRE ESTABLECIMIENTO DE UNA LINEA DE VAPORES ENTRE CUBA Y CANADA

El Cónsul de la República en Saint John, N. B. Canadá, ha remitido a la Secretaría de Estado un interesante informe del cual son los párrafos que siguen:

"Si se estableciera una línea moderna de vapores equipados con refrigeración, el comercio entre Cuba y las Provincias Marítimas aumentaría grandemente, declaró el Cónsul de Cuba a un reporter del SAINT JOHN GLOBE, discutiendo las posibilidades de aumentar el intercambio comercial con Cuba. Saint John aumentaría su comercio de exportación con Cuba un cien por cien, dice el Cónsul, he observado que aquí existe suficiente flete para mantener durante todo el año el tráfico con Cuba.

Por el puerto de Saint John se embarcan ahora con destino a los de Cuba, grandes cargamentos de sardinas, estimándose que durante la próxima estación se embarcaron por este puerto con destino a los trópicos más de dos millones de bushels de papas.

Tanto los habitantes de Saint John, como los de las Provincias Marítimas son fuertes consumidores de frutas .Cuba es un gran país productor de fruta, y pudiera enviar a éstos mercados grandes cargamentos de ellas, si existieran las facilidades y comodidades para su transportación".

# LA CAMPAÑA DE LA PRENSA PARA CONSERVAR LIMPIA LA CIUDAD DE LA HABANA

El Dr. Carlos Miguel de Céspedes ha interesado de los Repórters que hacen la información de la Secretaría de Obras Públicas, que en forma especial hagan presente su reconocimiento a todos los señores Directores de la prensa de esta Capital, por la cooperación tan eficaz que se le viene prestando en la campaña de saneamiento de la Ciudad de la Habana El Dr. Céspedes nos ha reiterado que solo la cooperación de cada uno y de todos los ciudadanos, hará que la Habana se conserve a la altura de otras grandes Capitales en cuanto a su limpieza y ornato.


**PLATA PARA REGALOS**

Bandejas, Centros de Mesa, Escribanías, Moteras, Platos de colgar, Fruteros, Jardineras, Copas, Jarrones, etc. y cien artículos más, a cual más nuevo y elegante. Todos a precios módicos. Cuando vaya a regalar, visite esta casa.

**VENECIA**

ENRIQUE FERNANDEZ LLAMAZARES

OBISPO 96. TELEFONO A-3201



**AVISO**

Los señores Capín y García, dueños de la popular casa de préstamos "La Regente", situada en Neptuno y Amistad, ruegan, por este medio, a las personas que tienen alhajas empeñadas y adeudan seis meses, pasen a pagar los intereses y renovar las papeletas, para, así, no incluirlas en el próximo remate de prendas.


# CENTRO DE LA PROPIEDAD URBANA

**ACUERDOS DEL COMITE EJECUTIVO.— EL PROBLEMA DEL AGUA.—EL SERVICIO DE DESAHUCIO**

En la tarde del miércoles seis se reunió el Comité Ejecutivo del Centro de la Propiedad Urbana en sesión ordinaria despachando los asuntos administrativos.

Dió cuenta el Secretario de haberse recibido de la Secretaría de Obras Públicas una copia del proyecto de Reglamento redactado exclusivamente por funcionarios de dicho Departamento.

Se acuerda trasladar el proyecto de Reglamento a la comisión que a nombre del Centro había intervenido en la redacción del otro proyecto, para que dicha comisión estudie el asunto y presente su informe en la primera reunión de la Junta Directiva.

Se informó por el Secretario del aumento considerable de los juicios de desahucio y de las medidas que había tenido que adoptar para poder atender dicho servicio así como la necesidad de dar carácter permanente a esas medidas adoptadas provisionalmente.

Se acordó aceptar lo propuesto por el Secretario aporbando las medidas adoptadas por él e incluyendo en el próximo presupuesto las modificaciones que se proponen.

Sobre el problema del agua, ensanche de las calles y proyectos de Obras Públicas se convino tratarlo extensamente en la próxima reunión de la Junta Directiva.

# NUEVO ADMINISTRADOR DEL THE CHASE NATIONAL BANK

El día primero del corriente ha sido nombrado administrador del "The Chase National Bank" el señor William I. Quealy, por renuncia del señor J. R. Wilson Jr.

La designación del señor William I. Quealy ha sido un acierto de la respetable entidad bancaria, por lo que la felicitamos así como al señor Quealy por su merecido nombramiento deseándole al mismo tiempo muchos éxitos en su importante cargo.


**Dr. Pineda**

CIRUGIA EN GENERAL Y ENFERMEDADES DE SEÑORAS

Clínica, Consultas, domicilio: Serrano 72 casi esquina a Santos Suárez
Visitas a domicilio. Teléfono: I-2220
10384 15-8



**NUEVOS ALAMBIQUES**

para DESTILAR y RECTIFICAR RON, AGUARDIENTES ALCOHOLES, etc.

DEROY PILS AINÉ
CONSTRUCTEUR
75, rue du Théâtre.
PARIS

GUIA PRACTICA del Destilador de AGUARDIENTES, ESENCIAS, etc. MANUAL del fabricante de RON y TARIFA ILUSTRADA enviados franco.



**DOCTOR FELIPE GARCIA CAÑIZARES**

Médico del Hospital San Francisco de Paula. Medicina General. Especialista en Enfermedades Secretas y de la Piel. Aranguren (antes Campanario) 119. Consultas: lunes, miércoles y viernes, de 8 a 11 a. m. Teléfono M-6763. No hace visitas a domicilio.
2419 Ind. 0-4



NINGÚN *disolvente del* ÁCIDO-ÚRICO *es tan poderoso como* LA

**PIPERACINA MIDY**

GRANULADA EFERVESCENTE

*puesto que SOLO ella disuelve su*

**92%**

*de los compuestos úricos*

ARTRITISMO, REUMATISMO, GOTA, ARTERIO-ESCLEROSIS. ARENILLAS, CÁLCULOS. CIÁTICA.

2 a 4 cucharadas de las de café por día.

*Exigir el nombre* **MIDY** *para evitar las Substituciones*

ENVIO GRATIS DE LOS FOLLETOS EXPLICATIVOS DIRIGIRSE
LABORATORIOS MIDY
Apdo 137, HABANA
Y
PARIS



**EL AGUILA DE ORO**

MARCA REGISTRADA

García y Maduro. Ltd.
HABANA.
AÑO 1917


# EL DIA 9 EMBARCARAN LOS EMIGRADOS QUE SALUDARAN AL PRESIDENTE DE LA REPUBLICA

El Cónsul de Cuba en Key West, señor Ponce, ha comunicado a la Secretaría de Estado, que la Comisión de Emigrados y Veteranos de la Independencia, que el día 10 de Octubre saludarán al señor Presidente de la República, embarcarán el próximo día 9.


**Dr. Hernando Seguí**

GARGANTA, NARIZ Y OIDOS
PRADO 38; DE 12 A 3



NIÑOS LLORAN POR **SABROSO** 35 cts

PALMACRISTE.
(ACEITE RICINO SABROSO)

SARRÁ. BUENAS FARMACIAS


# INSTITUTO DE SEGUNDA ENSEÑANZA DE LA HABANA

Hoy día 8 de octubre (viernes) a las horas que abajo se indican serán entregados en la Secretaría del Instituto los carnets correspondientes a las señoritas alumnas Oficiales, bien entendido que solo serán entregados los de las hembras.

Los carnets de los varones comenzarán a entregarse el sábado en la forma y a las horas que se publicará en la prensa de la mañana.

Se advierte a los interesados (varones y hembras) que no deberán acudir sino a las horas para cada cual fijadas para facilitar la distribución y que los que no estén a la hora precisa no podrán reclamar sus carnets hasta que no reciban nuevo aviso.

Horas en que serán entregados los carnets.

(Señoritas alumnas)

A la 1 p. m.— Primer año.
A las 2 p. m.—Segundo año.
A las 3 p. m.— Tercero y Cuarto año.
A las 4 p. m.—Curso preparatorio, Taquigrafía y Comercio.


**DOLORES DE CABEZA CAUSADOS POR RESFRIADOS**

El LAXATIVO BROMO QUININA alivia el dolor de cabeza curando el Resfriado. Es un remedio eficaz y probado. La firma de E. W. GROVE se halla en cada cajita.



**FELIPE RIVERO Y ALONSO**

ABOGADO Y NOTARIO

Se entregan con su legalización Consular las escrituras destinadas al extranjero. Rapidez en el despacho de toda clase de escrituras. Traducción para protocolarlos de documentos en los idiomas inglés y francés.

EDIFICIO:
BANCO COMERCIAL DE CUBA
AGUIAR 73, Dptos. 710, 11 y 12. Teléfono: M-1472.



**DR. GONZALO PEDROSO**

CIRUJANO DEL HOSPITAL MUNICIPAL DE EMERGENCIA

Especialista en Vías Urinarias y Enfermedades venéreas, Cistoscopia y cateterismo de los uréteres. Cirugía de Vías Urinarias. Consultas de 10 a 12 y de 3 a 5 p. m. en la calle Avenida de la República 254.



**UN REGALO A LAS CANDIDATAS**

**Atencion de la casa, Viuda de Humara y Lastra**

Los Agentes Generales de las máquinas de escribir, Smith Premier, la máquina que escribe como sesenta, ofrecen a las dos Candidatas de nuestro Gran Concurso de Belleza que mayor cantidad de votos acumulen en los cinco primeros escrutinios del presente mes, un valioso regalo que consiste en dos máquinas de escribir, SMITH PREMIER, las que se exhiben desde hoy en las vitrinas de Viuda de Humara y Lastra S. en C. Agentes Generales de la Smith Premier y distribuidores generales de la Victor Talking Machine Co. Muralla 83-85. Teléfonos: A-3498, M-9093.

10345 2bd-6



**$1** Pesos a 25 Centavos
*HOY VIERNES Y MAÑANA SABADO*
La Que Vale Un Peso 25 Centavos
**0.25**

**"El Aguila de Oro"**

OFRECE A SUS FAVORECEDORES
LOZA, CRISTALERIA, LAMPARAS, CUBIERTOS, BATERIA DE COCINA, ETC.
Famosos Filtros FULPER Nada igual
HELADERAS "ICE-BERG" AUTOMATICAS 20 MINUTOS.

Direcciones:
Compostela esquina a Obrapía
A una cuadra de Obispo
Lugar en que estuvo Borbolla, medio siglo
RAMON GARCIA DIAZ.
Teléfono: A-8504


M.E.C.D. 2016

# Chocolate Kron

*Bebida tónica y nutritiva a base de cocoa, leche y azúcar*

## 5 Centavos la Botella

*EN TODAS LAS BODEGAS*

### DEL LOBO DE GUBIO, SU PACIFICACION POR SAN FRANCISCO DE ASIS Y PERSISTENCIA DEFINITIVA DE LA MANSEDUMBRE CORDERIL QUE EL SANTO LE IMPUSIERA

I

Pedro Bernardone y una buena mujer fueron los padres del glorioso santo de Asís. El padre, comerciante de paños, hacía continuos viajes allende los montes en tierra de Francia. A la vuelta de uno de estos viajes encontróse hermoso y esperado hijo allá por los años de 1182. La madre le había puesto ya el nombre de Juan, pero el padre, en recuerdo y en agradecimiento a la tierra de Francia donde se había enriquecido, le puso el nombre de Francisco.

Juan Bernardone, en verdad, era el verdadero nombre del caritativo San Francisco de Asís que la Iglesia católica venera y que, no solo todos los cristianos, sino todas las personas que amen el bien y la fraternidad deben honrar y glorificar como arquetipo de bondad, mansedumbre y dulzura humana.

II

I Fioretti di San Francesco, escrito en el siglo décimo cuarto, que se encuentra sin gran dificultad en las librerías de Italia, contiene abundantes datos acerca de la vida y milagros de San Francisco. Apenas había transcurrido un siglo entre la muerte de éste y la aparición del libro de referencia.

Domesticaba las tórtolas de la selva, recogía en las faldas de su sayal, como en amiga madriguera, las liebres perseguidas, curaba y limpiaba los cuerpos podridos de los leprosos, convertía los ladrones y asesinos, lograba que la madre de Dios se apareciese a sus hermanos enfermos, metíase en los bosques a predicar a los pájaros y mandaba a su discípulo predilecto el portugués San Antonio de Padua a que predicase a los peces.

Un lobo voraz y feroz,—como algunos llamados gobernantes sufridos por Cuba,—tenía espantados y aterrorizados a los habitantes de Gubio. El temible animal arremetía así a los ganados como a las personas encarnizadamente. Nadie osaba ir a la población ni de la población apartarse. San Francisco prometió pactar en nombre de la ciudad, con el lobo, y se dirigió hacia el lugar más frecuentado por las correrías y más castigado por los dientes de la feroz alimaña.

Seguían al santo innumerables curiosos. Cuando se acercó el peligro dejaronle solo, abandonado a su ciega confianza. Así que lo atisbó el lobo, dirigióse a él furioso, babeante la boca, encendidos los ojos, erizado el pelo.

San Francisco hizo la señal de la cruz e inmediatamente el lobo se detuvo como paralizado. Entonces el Santo le pronunció elocuente discurso conjurándole a dejar sus crueldades y a vivir en paz con los vecinos de Gubio, para lo cual en cambio de la deseada sumisión, prometíale que satisfarían su hambre y respetarían su vida. El lobo tendió su mano al Santo en señal de asentimiento y le acompañó hasta la ciudad como un dócil perro. Y llegados allá predicó un sermón Francisco, diciendo que las gentes tenían mucho miedo a las fauces del lobo y poco a otras fauces más terribles, a las fauces del infierno. Y renovó en la plaza el pacto hecho en los campos con el lobo, el cual, en testimonio de su asentimiento, alzó la pata y la puso entre las manos del Santo. Y desde entonces el lobo vivió en Gubio hasta su muerte natural y los habitantes le alimentaban y le agasajaban en memoria de San Francisco.

Esta es, lectores, la leyenda del lobo de Gubio pacificado por San Francisco de Asís. Persistió dicho lobo hasta su muerte natural en la definitiva mansedumbre corderil que el santo le impusiera.

Esto y nada más que esto, constituye la popular y ejemplar leyenda. La tengo ante mí. La diría de memoria. Ahora casi la he copiado fielmente.

III

Hace muchos años que el poeta Darío,—imaginero, calenturiento e irrespetuoso con la verdad y con las tradiciones más aceptadas, si jamás los hubo—escribió "Los Motivos del Lobo", bellamente por cierto, desde el punto de vista poético de la forma, y dijo:

"Un día, Francisco se ausentó. Y el (lobo
dulce, el lobo manso y bueno, el lobo (probo,
desapareció, tornó a la montaña,
y recomenzaron su aullido y su saña"

No concuerda con el con texto de **Fioretti di San Francesco** ni con otra fuente informativa generalmente conocida esa regresión del lobo a la montaña donde "recomenzaron su aullido y su saña", como, no muy correctamente desde el punto de vista gramatical, afirma el poeta.

El lobo permaneció en convento de Asís hasta que murió. Como el santo había muerto mucho antes, "los habitantes le alimentaban y le agasajaban en memoria de San Francisco". Esto es lo que dice la tradición, no lo que afirma Darío.

Ved, lectores, lo poéticamente que se describe la muerte del Santo de asís. Es un trozo de admirable hermosura literaria.

". . . A la hora de su muerte, en misteriosa tarde, cuando se había desvanecido el crepúsculo y acercado la noche, las hijas de la luz, las profetizas del alba, las cantoras de la mañana, las alondras "abandonaron" todas en tropel sus nidos de barro" y vinieron a bañarse en los resplandores espirituales de aquél tránsito sublime, en tal modo que la bellísima alma del Santo, al tomar su vuelo hacia la eternidad, no dejó ni un momento de oír los cánticos de las sencillas aves que le despedían desde la tierra confundidos con los cánticos de los ángeles y de los serafines que saludaban su triunfal entrada en la gloria".

No se diga que la licencia poética autoriza a los poetas a disponer de los hechos y a falsearlos a su guisa y talante. Los poetas deben saber algo más que asonantar y hallar consonantes. No es verdadero poeta el que no consigue que de sus composiciones emane lógica y natural cantidad de filosofía. La Etica o filosofía moral no puede ser desconocida por escritores y poetas. Hay que escribir y producir de acuerdo con los dictados de ella.

¿Cabría preconizar el supuesto hipotético de que Saulo de Tarso convertido, volvió a perseguir al cristianismo porque vió pecar a algunos cristianos?

El lobo obligado con el Santo por misterio que no se nos alcanza, no podía, para vindicar sus hechos apoyarlos en la culpabilidad ajena. Eso es reprobable desde más de un punto de vista hasta en autores harto escasos de escrúpulos y excesivamente cultivadores de los sofismas.

¿Creería el vate que el lobo montaraz era tan hipócrita y mendaz como los poetas que se alquilan para loar bandidos importantizados, o como los escritores y políticos que subastan su criterio, y, por dinero o cosas que lo valgan encuentran seráfico, angélico, perfecto, bueno como pan bendito a quien ayer hallaban malo, perjudicial, perseguible, despreciable?.

Ese lobo de Gubio, agobiado de hambre, buscaría su comida a puras dentelladas, arriesgando su pellejo frente a mastines formidablemente acollarados y a cazadores armados de hierros: pero,—seamos justos hasta con un lobo—tenía que sustantar la tesis de que al que lo tratan mal, lo vuelven malo; y al que lo tratan bien, bueno; y no la de que, como algunos vecinos procedían mal, él, el lobo, tenía que atemperar su maldad estática, a la de ellos, latente. Eso es una inmoralidad y un disparate. El lobo victimaba por comer, de frente, dando el pecho. No era un camaleón ni un sinvergüenza.

Darío armonioso, sonoro, muy rico de fantasía, no se distinguió su escrupulosidad, ni por la rectitud de su carácter.

Bebió, abundantemente, licores alcohólicos. Solía redactar larguísimos despachos cablegráficos y telegráficos loándose a sí mismo y llamándose el "primer poeta de la raza". ¿De cuál?. Era mixto de cobrizo y caucásico. ¿De cuál de dichas razas se había auto nombrado "primer poeta"?.

Don Antonio de Valbuena, desde el mero punto de vista de la perceptiva literaria condenó sus famosas "poesías decadentes" y dijo que tal escuela decadentista no era más que "la escuela del disparate".

Rufino Blanco Fombona, entre muchos otros valiosos y respetables escritores de nuestra América, ha puesto en evidencia muchas características del afamado poeta. Habló, —Fombona—con prólijos detalles y probando sus asertos del "espontáneo doblar de rodillas", y de la "necesidad de curvar el espinazo" que afiebraban a Darío.

Ni el talento, ni la inspiración poética dan consistencia a lo totalmente faltos de carácter. Parecen hombres y solo valen por la notoriedad que les dan sus cómplices o por las posiciones alcanzadas en las plazas mediocráticas, dijo el Profesor Ingenieros. Vistos de cerca, examinadas sus obras, son menos que nada, valores negativos, sombras!!


# DETALLISTA

¿CUMPLE USTED CON EL DECRETO 680, DEL 19 DE MAYO? Al expender o recibir licores sin consignar las graduaciones incurre usted en multa de

**$1 a $5 por cada litro**

Evite la infracción, usando la "TABLA" de la CONSULTORIA NACIONAL DE COMERCIANTES INDUSTRIALES Y PROPIETARIOS

PRECIO: 50 CENTAVOS.

PIDALA HOY

MONTE Y AMISTAD TELEFONO M-3311.



# Mata MOSCAS al granel!

DETHOL nunca falla. Mata todas las moscas al vuelo. Simplemente ciérrese las puertas y ventanas, rocíese hasta que se forme una niebla en el aire. Unos minutos después bárrase las moscas, muertas. Dethol proporciona una muerte segura a los mosquitos, cucarachas, hormigas, chinches, polillas, etc. Procúrese Dethol hoy mismo. Direcciones para su uso en cada lata.

Usese **Dethol**

Fabricado por Dethol Manufacturing Co., Inc., Richmond, Va., E. U. de A. Agentes en Cuba: Luis L. Aguirre y Cía. Mercaderes 19. Habana.


## NOTAS PERSONALES

### DR. JOSE CORTIZO LLORENS

El doctor José Cortizo Llorens, abogado con bufete establecido en esta capital, nos informa que ha trasladado su estudio de abogado a la casa número 36 de la Avenida de Italia (antes Galiano), donde ofrece sus servicios profesionales.

Muchos éxitos deseamos al doctor Cortizo en su nuevo domicilio.

### DRES. LUIS E. CARMONA Y ADRIANO G. CARMONA

Los doctores Luis y Adriano G. Carmona, nos manifiestan que han trasladadó su bufete de abogados al Departamento número 555 de la Manzana de Gómez, donde atenderán a sus clientes.

Felicitamos a los jóvenes doctores y les deseamos muchos éxitos en su nuevo estudio.

### BIENVENIDA.

Procedente de Asturias donde ha pasadó el verano, ha llegado en el hermoso vapor Espagne, el distinguido y apreciable amigo nuestro, señor Emeterio García y su distingui da esposa.

Al saludar al conocido comerciante de esta plaza, le damos la más cordial bienvenida.

## REVISTAS

### BELEN

El próximo primero de Noviembre verá la luz una interesante revista literaria, artística y científica que será editada y dirigida por los Reverendos Padres Jesuitas del Colegio de Belén. Será esta revista una verdadera demostración de lo que es el arte tipográfico en Cuba. En cuanto a su material de texto y dibujos, ya podrá el lector darse cuenta de lo que será la revista, tratándose de quienes la dirigen. Esta será bimestral al principio y luego será mensual.

El fin que se propone la revista "Belén" es el de fomentar la unión de los antiguos alumnos con los actuales y la de éstos y aquéllos con el "Colegio de Belén" dentro de un ambiente sano en el que no falte la amenidad y el amor.

En el primer número se proponen sus directores dar a conocer el amplio programa de esta interesante y amena revista y darán a conocer también las prestigiosas plumas que han de colaborar en la misma, las cuales bastarán para acreditarla ante sus lectores.

Esperamos la aparición de la revista "Belén", a la que deseamos muchos éxitos.

## MUERTO A TIROS UN PRIMO HERMANO DEL GOBERNADOR DE ORIENTE

En la tarde de ayer se recibió en la Secretaría de Gobernación un telegrama de Holguín, donde dan cuenta que en el barrio Velazco, de aquella localidad, había sido muerto, a tiros, un primo hermano del gobernador de Santiago de Cuba, señor José R. Barceló, por un cabo del Ejército, cuyas generales se desconocen.

**El mejor antiséptico de las vías respiratorias es la creosota.**

**El mejor reconstituyente es el clorhidrofosfato de cal.**

**La mejor asociación de estos dos productos es la SOLUCION PAUTAUBERGE, la cual constituye el remedio soberano de los resfriados, de la bronquitis crónica, de la grippe, de la escrófula. Aumenta el apetito y las fuerzas, agota las secreciones y evita la tuberculosis.**

**L. Pautauberge.—París, y en todas las farmacias.**

# HUMORADAS Y BAGATELAS

### CRIMENES PASIONALES

El hombre es el único animal que ríe, pero también es el único que mata a la hembra en el furor del celo.

Da horror ver que todos los días, sin excepción alguna, la prensa registra hechos de sangre refinadamente crueles, en que resulta ser la víctima una mujer por el delito de no amar, y el victimario un hombre por la bárbara razón de querer sentirse amado. Y no incluyo entre los crímenes pasionales los que, de llamárseles bestiales, protestarían las bestias; los harto frecuentes de los explotadores del amor que castigan con la navaja o el revólver todo intento de liberación por parte de las desdichadas vendedoras de sí mismas.

Y los hombres nos suponemos galantes, y durante siglos nos lo venimos llamando pomposamente por el hecho de ejecutar una genuflexión o una pirueta, según el uso, en presencia de la mujer, como saludo. Pero en tanto, lo mujer ha sido bestia de arar en los campos, de carga en las ciudades, de placer en el hogar y siempre esclava.

Cierto que de remotos tiempos nos viene el hábito de engalanar a nuestras mujeres con ajorcas y collares, pero con igual teoría de la vanidad del amo se cuelgan collares de los caballos de tiro. Y verdad es que se han levantado ricos palacios para las mujeres de los magnates, pero también es cierto flue los soldados y guardianes han tenido transformados en cárceles los alcázares. Todo ha sido, pues, por vanidad del hombre o por mejor embellecer su propia ilusión y nada por un espíritu de galantería puro ni por devoción a la espiritualidad femenina.

Todos hemos visto a los animales machos destrozarse en combates terribles por la conquista de la hembra, pero yo no he visto jamás a un macho atentar contra esa misma hembra, si, vencedor del contrincante, ella le ha rechazado. Antes al contrario, él pone en juego todos sus arbitrios instintivos para seducir a la esquiva, y ella generalmente rechaza con violencia, usando de sus armas, sin que jamás él replique en igual forma, sino que dulcemente, dolorosamente, soporta dentelladas y zarpazos en actitud humilde, en la actitud verdaderamente galante del ser fuerte, que renuncia a sus poderes físicos, como reconociendo que para la función espiritual por excelencia, del amor, lo primero es amar, querer, conquistar el alma.

Y es curioso que, mientras los animales, domésticos o salvajes, dedican a la hembra devociones exquisitas, el hombre, el ser superior que se envanece llamándose espiritual y artista porque escribe en verso y compone música para hablar al alma, llena la crónica roja de la Prensa con hechos de sangre en que sacrifica a la hembra si no se le da a su capricho. Y el hombre, único ser con alma, es el único que no pone alma en el amor.

Triste amor, el amor sin alma, que nace en la carne y arma el brazo del bárbaro matador, en lugar de estimular a la dulce atracción con caricias y halagos, y a la conquista espiritual de la hembra. Y triste conquista la que haya de hacerse con el puñal como argumento, para obtener en lugar de la visión de unos ojos amantes, el desorbitamiento de una pupilas asustadas; en lugar de la sonrisa con que los amantes parecen agradecer a Dios el bien del amor, la mueca trágica de una visión de horror y muerte.

Y pobre espiritualidad la del hombre que, más bestia que los animales salvajes, no siente más que el amor físico y, ciego de instinto, destruye lo que desea, en lugar de alzarse de sobre su mísera condición en alas de esa magnífica superioridad de que alardea. Pobre del hombre que ha inventado una ciencia que llama sicología, para olvidarla apenas su instinto ruge selváticamente.

Y los celos son atenuantes a la hora de la vindicta, que es como reconocer el derecho al amor de quien no nos ama, en parte al menos.

Matar por celos. Se comprende que, en un rapto de locura, para acallar el hondo sufrimiento, un amante se mate, pero ¿qué mate al otro? Si no adelanta nada, puesto que el dolor está consigo.

Pobres bárbaros criminales por pasión. Si ella ha de vivir siempre en vuestro tormento, ¿quién os la matará dentro del alma?

J. ARISTIGUETA.

## AL SEÑOR SECRETARIO DE COMUNICACIONES

Ciudad

Respetable Sr. Secretario:

Toda persona veraz e imparcial debe convenir en que Correos y Telégrafos, casi en general, cuentan con factores de alta eficiencia de cumplida atención para el pueblo que paga y es propiamente atendido.

El Sr. Enrique Elizaga y Pelaez en Telégrafos y los señores Masvidal, Hierro y otros sirven plena y cabalmente, cumpliendo todos sus deberes oficiales y personales, entre estos últimos el de ser ecuánimes y conciliadores con cuantas personas ocurren a las oficinas de uno y otro ramo de comunicaciones.

Esto es cierto. Por tanto se debe reconocer y proclamar así.

Pese al mejoramiento del servicio y a la eliminación de varios elementos imperiosos, agresivos y violentos con el público; es lo cierto señor Secretario, que aun ocurren hechos harto impropios y acreedores a severa corrección.

Hoy, a la cuatro y minutos de la tarde, ha ocurrido esto, que puede probarse totalmente en el acto. Un cubano bien conocido y conceptuado por su moral y conducta privada y pública, recibió aviso, hace días, para que fuese a recibir un paquete certificado. Mandó a bien educado empleado, al que le fué dicho necesitaba de la fianza de dos bodegueros.

Esto no constituye falta ni motivo de queja.

Tres horas después fué el propio dueño del paquete a recibirle en persona.

El empleado que según dicen se llama Amado Carreras Casanova se mostró remiso para atenderle atendiendo a otros llegados después, entre ellos a un niño que aparenta tener de 8 a 10 años, al cual le fué entregado un paquete cestificado y firmó el libro oficial como consancia, pese a la poca edad que representaba.

Al cabo, viendo el empleado aludido la tarjeta-aviso, dijo:

—Traiga quien le conozca.

Le fué respondido sencilla y mansamente.

Aquí está mi tarjeta de identificación oficial No. 3732 expedida por esta misma administración de Correos. Además, aquí mismo hay muchas y muy distinguidas personas que me conocen. Soy bastante conocido en todo mi país, es decir, en toda Cuba. De trato, de vista de oídas o referencias puede decirse que me conocen todas las personas de centes.

Esto fué dicho, clara, pero ecuánime y tranquilamente, en sentido impersonal y abstracto. El empleado montó en cólera y agresivamente gritó:

—¡Yo soy más decente que usted!

Continuó alzando la voz e intensificando sus manoteos y expresiones injuriosas, sin verdadero motivo ni fundamento.

Un vigilante de Correos, el No. 11, presenció ésto. El vejado por el empleado citado llamó al predicho vigilante, quien firmó el acta en que exactamente consta ésto

Tenga la bondad respetable Señor Secretario, de averiguar si ésto es cierto. Pida que se le pruebe, y se le probará en el acto. Después de convencido procede que se corrija el hecho, y se evite la reproducción de otros análogos.

Empleados que a la simple vista exponen su falta de ecuanimidad y tendencia a la irrespetuosidad en general no son los más convenientes a un anciano a un niño a una dama personal, y a una era gubernamental que parece emprear a rumbos regeneradores, entre los cuales está el luminoso apotegma republicano y democrático del inmortal Benito Juárez, que dijo:

El respeto al derecho ajeno, es la paz.

Si a un hombre apto para hacerse entender y respetar se le trata así, a un anciano a un iño a ua dama indefensa ¿cómo será tratada?

Respetuoso servidor señor Secretario y antiguo amigo y adicto de usted,

J. M. VERGARA,
(El Capitán Nemo)

Habana, octubre 7-1926.

## EL LUNES COMIENZAN LAS CLASES EN EL SEMINARIO CONSULAR

**A los señores Alumnos, Oficiales y Libres, del Seminario Diplomático y Consular**

Señores:

Por la presente tengo el gusto de poner en conocimiento de los alumnos de este Seminario, que las clases comenzarán el próximo lunes, día Once del mes actual, con el siguiente:

HORARIO

**Primer Año**

Nociones de Derecho Constitucional. Dr. Juan Clemente Zamora. Viernes de 3 a 4 p. m.

Nociones de Derecho Fiscal.—Dr. José Pérez Cubillas. Jueves y Sábados de 2 a 3 p. m.

Nociones de Derecho Mercantil Marítimo. Dr. Ramón Zaydín.—Viernes de 2 a 3 p. m.

Nociones de Derecho Internacional. Dr. Gustavo Gutiérrez. Martes de 2 a 3 p. m.

Historia de Cuba. Dr. Raul Mendigutía. Lunes de 2 a 3 p. m.

**Segundo Año**

Geografía Comercial, y Estadística. Dr. Eulalio Guerra. Sábados de 4 a 5 p. m.

Legislación y Práctica del Registro Civil y Notariado. Sábados de 3 a 4 p. m. a cargo del Lcdo. Pedro G. de Medina.

Legislación y Práctica Consular. Dres. Severo Enrique Rodriguez y Manuel Buigas. Martes y Viernes de 4 a 5.

Legislación y Práctica Diplomática. Dres. Severo Enrique Rodriguez y Herminio Rodriguez. Lunes y Miércoles de 3 a 4 p. m.

Al propio tiempo, debo llamar la atención de los señores alumnos matriculados por Enseñanza Oficial, respecto de lo que dispone el Reglamento vigente sobre la aprobación de los estudios: "que no se hará por medio de exámenes, sino por el sistema de promedios", formándose el de cada asignatura con la acumulación de los obtenidos en la **Asistencia a Clases**, en los **Repasos Orales** y en los **Exámenes o Trabajos Parciales**, debiendo verificarse los últimos en las primeras decenas de los meses de Diciembre, Marzo y Mayo.

Asimismo, debo significar a los señores que cursen los estudios por Enseñanza Libre que, aunque no están obligados a asistir a las clases, les sería muy conveniente y beneficioso el concurrir puntualmente a ellas, puesto que, además de oir las explicaciones de los señores profesores, podrán ser anotados en las Listas mensuales, como tales alumnos libres, y, a juicio del examinador, podrá ser estimada esa asistencia como un antecedente favorable para la calificación en los exámenes finales de curso.

Lo que me complazco en comunicar a Vdes. para su conocimiento y demás efectos.

De Vdes. atentamente,

**Dr. Sergio Enrique Rodriguez.**
Instructor Consular de la Secretaría de Estado y Director del Seminario Diplomático y Consular.


**SANGRE-PURA** $1.25
**SUPER-ZARZAPARRILLA**
SARRÁ BUENAS FARMACIAS



## MANUAL ELECTORAL

Con una Carta-prólogo del doctor Trémols.

Contiene cuanto han de hacer, hora por hora, el Presidente, Vocales, Secretarios, Miembros Políticos, Apoderados de Candidatos, Candidatos, Inspectores Electorales, Escribientes, Notarios y demás personas que concurran el día primero de Noviembre a los COLEGIOS ELECTORALES; y método, que hay que seguir en los escrutinios.

Con una pauta para redactar el Secretario de la Mesa, el ACTA del Colegio, documento de grandísima importancia para lo contencioso electoral.

Precio: VEINTICINCO CENTAVOS ejemplar. Se vende en todas cantidades en la imprenta de MAZA, CASO Y Ca.

CALLE OBRAPIA ESQUINA A COMPOSTELA, HABANA.

También se vende en las principales librerías de la capital

10883 1 5 alt d-8



# VENDEMOS

## Obligaciones de Crédito Urbano

Perfectamente Garantizadas

INTERES **8%** ANUAL

***Los intereses se remiten por check a domicilio los días 1º de cada mes***

*Desde la fundación de la Compañía [hace nueve años] no se ha dado el caso ni una sola vez, ni siquiera en la moratoria, de demorar, ni un solo día, el pago puntual de los intereses de estas obligaciones.*

*Informes*

***Mendoza y Ca.*** *Trustee*

*OBISPO 63*


# Por los Juzgados

### ROBO

En la 5a. estación denunciaron ayer Guillermina Cairnos Díaz, de Sagua, de 50 años de edad; César Miró y Calero, de San Antonio de los Baños, de 25 años; Tomás Jesús Muñoz Pérez, de Pinar del Río, de 25 años de edad; José Agustín Camejo Mirabal, de Placetas, de 26 años y Carlos Dominguez Roque, de San José de los Ramos, de 25 años, vecinos de la casa calle Neptuno 156, que al levantarse por la mañana temprano, notaron habían sido víctimas de un robo.

A la primera le robaron prendas propiedad de su esposo, cuyo valor ignora; al segundo y tercero, prendas también, cuyo valor no podía apreciar; a Camejo, $32 en efectivo y prendas, que hacen un total de $56 y al último, prendas y dinero por valor de $32.

Creen los denunciantes que los autores penetraron por el balcón que da a un tejado de un solar que existe al fondo de la casa.

### SUICIDIO FRUSTRADO

Por el doctor Muxó, médico de guardia en el Hospital Municipal, fué asistida ayer de una herida contusa, de carácter leve, situada en la región mamaria izquierda, la blanca Concha Chaple Valdés, de Marianao, de 25 años y vecina de Oquendo 15, letra "F".

Dijo la paciente que por cuestiones de celos con su amigo José González Cabrera, de Matanzas, de 31 años de edad, trató de suicidarse, empleando para ello unas tijeras.

### SE CAYO DE UN ELEFANTE

Luis Hernández Palacios, de Cienfuegos, de 19 años de edad y vecino de Belascoain y Diaz Blanco, fué asistido por el doctor Castellanos, médico de guardia en el Hospital Municipal, de una contusión y probable fractura del radio izquierdo, lesión que sufrió al caerse de un elefante en que estaba montado, en Nueva del Pilar y Diaz Blanco.

### PROCESADOS

Ayer lo fueron:

Carlos Gutiérrez López, por falsedad, con $200 de fianza; Paulino Amézaga García, por robo, con igual fianza; Pedro Rodriguez Quintana, por robo, con $500 de fianza y Francisco Montefú Ansorena, Julio García Soiá y Virgilio Cordero Sopardo, por hurto, señalándoseles fianza de $300 a cada uno.

### JUZGADO DE LA SECCION CUARTA

**Juez: Dr. J. Silveira**
**Secretario: Canalejo**

### ARROLLADO CASUAL

En el Tercer Centro de Socorro fué asistido el menor Santos Argelino García González, natural de España de 15 años de edad y vecino de Máximo Gómez 562, de una herida contusa, y síntomas de conmoción cerebral que le ha sido causada por el auto sin número que guiaba Juan Izquierdo Almagro, natural de Jovellanos de 36 años de edad y vecino de la Calzada de Vives número 70. Al comprobarse que el hecho había sido casual el chofer quedó en libertad.

### CON LA SEMILLA DE UN AGUACATE

El Sargento Salazar de la 1a. Estación de Policía condujo al Centro de Socorro de Jesús del Monte al menor Lorenzo Olmedo natural de la Habana, de 12 años de edad y vecino de Gusabacoa 52. El doctor Odriozola le practicó la cura de una herida que presentaba en el ojo izquierdo, herida que le infirió otro menor que jugando le tiró una semilla de aguacate.

### HERIDO EN EL TALLER DE GANCEDO

El doctor Maza, asistió en el Centro de Socorro de Jesús del Monte a Clemente Facenda, natural de la Habana, de 17 años de edad y vecino de Manrique 151, de una herida incisa en la región anterior del brazo izquierdo que se produjo trabajando en el taller de Gancedo.

### HERIDO GRAVE AL CAERSE

Rogelio Perdomo y Pérez, natural de Nueva Paz, de 46 años de edad y vecino de Tejar y 14 fué asistido por el médico de guardia en el Centro de Socorro de Jesus del Monte, doctor Garzón, de una grave fractura en la región epitelia, que fué calificada de grave. El herido manifestó que la referida lesión se la había producido casualmente al caerse en los momentos en que paseaba con su menor hijo Roberto.

### OTRO QUE AL CAERSE SE HIERE

Benito Estévez y Armada, natural de España, de 44 años de edad y vecino de la calle Josefina 18, fué asistido en el Cuarto Centro de Socorro de la fractura de los huesos del antebrazo izquierdo que fueron calificadas de graves. Manifestó que se las produjo casualmente al caerse, por haber resbalado en el suelo.

### ROBO DE PRENDAS POR VALOR DE $2.000

Cristino Euler, natural de Alemania y vecino de 15 entre Wilson y 11 en el Vedado denunció en la 8a. Estación de Policía que al habérsele olvidado la puerta de la calle abierta y al regresar encontró en la cocina dos gavetas de un escaparate en completo desorden y que pudo comprobar que le habían robado prendas por valor de ma sde $2.000. Dice que no desconfía de nadie. Manifestó al oficial de guardia que en la cocina encontró una cartera con las iniciales J. S. ignorando a quién pueda pertenecer pero que supone sea de uno de los ladrones.

### LE ROBARON $15.00

Gabriel Alvarez Martínez, natural de Cárdenas, de 42 años de edad y vecino de Avenida de los Zapotes número 42, manifestó al vigilante 1833 de la 12a. Estación de Policía, que la puerta de su casa había sido violentada y que de un escaparate le habían sustraido la cantidad de $15.00. Manifestó que anteriormente se le presentaron a su señora dos individuos diciendo que eran emplcados del departamento de O. P. y que iban a inspeccionar las llaves del agua. Dice que llevaban debajo del brazo un bulto. El mencionado vigilante detuvo a José Calvo, de la Habana, de 26 años de edad y vecino de Pedro Pérez 52, y al negro Ignacio Duquesne, vecino de Romay 63, los que se encontraban en San Julio y Avenida de los Zapotes, y tenían una maleta que registrada contenía herramientas entre ellas un corta hierros con el que forzaron la puerta y el llavín.

Estos individuos fueron reconocidos por Alvarez como los que estuvieron en la casa inspeccionando las llaves del agua. Los aludidos, manifestaron que les sorprendía la detención toda vez que ellos habían procedido cumpliendo instrucciones de su jefe inmediato el señor Juan Fombol. Este a su vez manifestó ser cierto que él les había ordenado la referida inspección.

Con vista de la declaración del jefe Fombol han quedado en libertad.

### PROCESADO

En la tarde de ayer ha sido procesado por el Juez doctor Silveira, Juan Fernández Alvarez, por el delito de hurto cualificado con abuso de confianza. Se le han exigido $300.00 de fianza los que no prestó, quedandetenido.

## CONCIERTO POR RADIO

Programa del concierto que será trasmitido desde el Estudio de la Estación Radiotelefónica PWX, de la Cuban Telephone Company, asociada de la International Telephone and Telegraph Corporation de New York, el día 9 de Octubre de 1926, a las 8 y 30 p. m. por los siguientes artistas:

Soprano: Srta. María García.
Tenor: Sr. José Miguel de Brandi.
Mandolinista: Sr. Juan Cabrisas.
Guitarrista: Sr. Tiburcio Martínez.
Guitarrista solista: Sr. Ezequiel Cuevas.

1—Fumando Espero. Tango Argentino. Duo de guitarras.
2—Melodía en Fa... Rubinstein. Mandolina y guitarras.
3—Sonsira Infantil. Mazurka. Duo de guitarras.
4—Serenata Española. Malats. Solo de guitarra.
5—Hermanita Tristeza. Canción Cubana. S. de Fuentes. Canto y guitarras.
6—Lloraba en sueños. Bolero. Lecuona. Tenor con acompañamiento de guitarras.
7—Málaga. Mazurka. Castro. Duo de Mandolina y guitarra.
8—Granada. Albeniz. Solo de guitarra.
9—Noche Azul. Improntu. Lecuona. Tenor y guitarra.
10—Bohemia. Vals de Museta. Puccini. Solo de guitarra.
11—Te acuerdas? Criolla. Lecuona.
12—Rigoletto. (Cuarteto). Verdi. Duo Soprano. de mandolina y guitarra.
13—Rosita. Polka. Tárrega.—Solo de guitarra.
14—Spring Song. Mendelsohn. Mandolina y guitarras.
15—Pasodoble. Mandolina y guitarras.

## BIENVENIDA

Hemos tenido el gusto de saludar a nuestra buena amiga Eugenia Setién, conocida modista de esta capital, que acaba de regresar de Europa, en el vapor Espagne.

Eugenia hizo su viaje a París, como todos los años y visitó las más importantes capitales de Europa, para escoger por sí misma entre las últimas novedades que han lanzado los principales modistos de París, las que fuesen más de su agrado para enviarlas a su casa de modas de sombreros, Ámistad 59.

Eugenia viene muy satisfecha de su viaje a excepción del mal tiempo que demoró la entrada del barco en el puerto.

Su viaje, relacionado con sus asuntos comerciales se realizó felizmente, pues trae un munlo de novedades para la temporada invernal, época en que se inicia su turismo de los Estados Unidos, que tanta propaganda están haciendo en favor de Cuba.

Reiteramos nuestro saludo de bienvenida a Eugenia.

## DE ADMINISTRACION

### AGENCIA DE BANAGUISES

Nuestro Agente en Banaguises, señor Ramón González, se ha visto precisado a renunciar su cargo a virtud de poderosas razones que le impiden seguir al frente de la Agencia, en cuya labor siempre prestó eficaz ayuda al DIARIO durante largos años.

Y a propuesta del mismo señor González, ha sido nombrado Agente el señor Gabriel Llobre con efecto a partir del 1 de Octubre en adelante.

Lo que ponemos en conocimiento de nuestros abonados de Banaguises.

3 d-9.

UNIFORMES

*de todas clases.*

**MODELOS NOVISIMOS**

*Pida Catálogo a*

**La Sociedad**

*Obispo 65. Habana.*



COMPAÑIA DE PRESTAMOS

**CUENLLAS**

Dinero sobre joyas, interés del 1 al 5 por ciento, absoluta reserva. Trocadero y Aguila. Teléfono M-2186.


M.E.C.D. 2016

NOTICIAS DEL PUERTO

# EN LA ESCUELA NAVAL DEL MARIEL FUE INAUGURADO EL NUEVO CURSO EN EL QUE HAY TREINTA TRIPULANTES

Mañana saldrá el crucero Cuba para Key West, llevando a los emigrados revolucionarios y representantes del gobierno que van a tomar parte en las fiestas del Club San Carlos, el día 10

### INAUGURACION DEL NUEVO CURSO EN LA ACADEMIA NAVAL

Ayer y con asistencia del señor Presidente de la República, el Secretario de Guerra y Marina y Jefe de Estado Mayor de la Marina tuvo efecto en la Escuela Naval del Mariel la inauguración del nuevo curso para los guardiamarinas.

El número de alumnos que han sentado plaza son treinta de ellos veinticinco aspirantes a oficiales y cinco aspirantes a oficiales maquinistas.

Después del acto de la apertura y lectura de las memorias por el Director de la Escuela Capitán de Fragta señor Carricarte se sirvió un almuerzo.

A la llegada del señor Presidente de la República por las baterías instaladas en la Escuela Naval se le hicieron los saludos de ordenanzas.

Es realmente lamentable que estos jóvenes que ayer dieron comienzo a sus estudios no tengan asegurado cuando los terminen los puestos que han de cubrir habida cuenta que cada día la Marina Nacional se ve obligada a dar de baja para el servicio algún barco por sus malas condiciones como sucede con el Hatuey, y otros barcos declarados inútiles para el servicio.

### EL CUBA A KEY WEST

El próximo día 9 a las 6 de la mañana zarpará para Key West el crucero Cuba donde iran los Veteranos y los emigrados revolucionarios y representaciones del Gobierno que iran a tomar parte en las fiestas que se efectuarán en el Club San Carlos el día 10, aniversario del Grito de Yara.

### OFICIALES DESIGNADOS

Para tomar un curso de Jefes de Baterías en la Sección de Artillería de la Escuela de Aplicación del Ejército Nacional, en la Cabaña han sido designado los oficiales de la Marina Nacional Miguel Angel Caballín, Raoul Pérez Terrada, Rafael Valiente, Laín Calvo Tarafa.

### NOS VISITARA UN CRUCERO SUECO

El crucero de la Marina de Guerra sueca Fylgia, al mando del Capitán de Navío Henrik Tiselius, visitará Santiago de Cuba el día 13 al 17 de enero próximo y la Habana del 17 al 22 de febrero también del año próximo.

### EL CRUCERO HOLANDES

En cuanto al crucero holandés Sumatra cuya visita a la Habana ya la hemos anunciado, diremos que las últimas noticias es de que el barco arribará a la Habana después del día 15 del corriente.

### LA COMPAÑIA DE VELASCO VIENE EN EL LAFAYETTE

En el vapor francés Lafayette que zarpará de España el 21 del corriente mes embarcará para la Habana la compañía de Velasco.

### EL PARTE SE RECIBIO TARDE

El motivo de que no se avisara con la debida anticipación la hora de llegada ayer del vapor Espagne fué por que el aerograma que su Capitán envió a las 9 y 55 de la mañana, no se dió a conocer a sus consignatarios hasta la una de la tarde hora en que ya había tomado puerto el mencionado barco.

### LESIONADOS

Los siguientes trabajadores resultaron lesionados ayer en el puerto, Sergio Díaz, Víctor Valenzuela, José Bango, Henry Fagas, y Félix Render.

### DESOBEDIENCIA

El vigilante de la policía del puerto número 33 acusó al chauffeur Enrique Lozada de haberle faltado y desobedicido.

### MARTINEZ Y LOMBARD

El Comisionado de Inmigración doctor Roberts nos ha declarado que desde el día dos del corriente mes el inspector de Inmigración señor Luis Martínez y el empleado señor César Lombard no prestan sus servicios en dicho departamento por haber sido suspendidos de empleo y sueldo.

También nos han pedido los interesados, y lo hemos comprobado, que ellos no se han ausentado de la Habana.

### EL P. DE SATRUETEGUI

Ha llegado a Santiago de Cuba el vapor correo español P. de Satruetegui que procede de Barcelona, Valencia, Málaga y Cadiz con carga y pasajeros.

Se espera el P. de Satruetegui en la Habana el día 10 del corriente.

### SE PRORROGA EL PLAZO

Por la Secretaría de Obras Públicas se ha concedido un año de plazo para que el edificio de la Capitanía del Puerto, sea desalojado toda vez que va a ser destruído.

En ese edificio están instaladas las oficinas de la Capitanía del Puerto, Médicos, Prácticos, Policía.

En el edificio contíguo que también ha de ser derribado, pero que por ahora permanecerá en pie están instaladas la Jefatura del Distrito Naval Norte, Banda de Estado del Ejército y distintas dependencias del Ejército así como familias de oficiales por la parte de O'Reilly.

### LA RUTA DE LA FLORIDA

En el Governor Cobb llegaron ayer tarde por la Ruta de la Florida los señores:

Juan Mirabal, Sergio Gelpi, Jeane Musso y familia, Carlos Sanazoa y familia, Alicia Longoria, Andrés Castellanos, Francisco Rivero, Bartolo Portuondo, Atanasio Hernández, Alberto Almeida, Julio B. Herrera, José H. Martínez, Miguel Pita, Isidro Fabré, Angel Silva, Julio y Agustín Antelo, Miguel de la Torre, Martín Dihigo, Pablo Mesa, Julio Rojo, Francisco Cárdenas, Francisco Arango, Raimundo Alvarez, Lucas Boada y numerosos jugadores cubanos.

### LOS FUNERALES DE JACOBO LOPEZ

Ayer tarde tuvo efecto el acto de conducir al lugar de su eterno descanso el cadáver del señor Jacobo López antiguo empleado de la Aduana de la Habana, que falleció en la tarde de ayer de un violento ataque

Presidieron el duelo sus hijos y el doctor Arturo Ruiz Mesa, Jefe de la Sección de Pasajeros y Equipajes que lo tenían en gran estima.

Pruebas evidentes de las simpatías de que disfrutaba el señor López fué el hecho de haber concurrido a su sepelio todos sus compañeros así como nutrida representación de agentes de aduanas, empleados de casas navieras y amigos particulares.

Dado el estado de pobreza en que ha quedado la familia de López entre sus compañeros todos se ha iniciado una colecta a fin de remediarlos por el momento.

Al cadáver del señor López le fueron rendidos honores militares de acuerdo con el grado de Teniente del Ejército Libertador de Cuba.

### BARCOS DE CARGA

Ayer llegaron los siguientes barcos:

Los ferries de Key West.
El Munleon de New York.
El italiano Posillips de Cadiz.
El Antietan, de Filadelfia en lastre.

### SALIDAS DE AYER

Ayer salieron los siguientes barcos:

El inglés Oriana, para Liverpool.
El Metapán, para Kingston.
Los ferries para Key West.
El Ulua, para New York.
El inglés Pinar del Río, para Caibarién.
El Sspagne, para Veracruz.

### EL ULTIMO VIAJE DEL ORIANA

Ayer tarde zarpó para Liverpool, vía puertos del norte de España el vapor inglés Oriana de la Mala Real Inglesa, que lleva carga general y 300 pasajeros.

Este barco cuando llegue a Liverpool será retirado de la carrera de Cuba y será destinado a la línea de China o vendido.

La Compañía propietaria de este barco atendiendo a las mejoras que desea ofrecer a los viajeros de nuestro continente enviará a formar parte de su flota destinada a América Central dos nuevos y hermosos palacios flotantes, el Orduña y el Orbita, con lo cual mejorará más el servicio.

En el Oriana llegó el Agente postal peruano señor Augusto Salazar que se dirige a México para representar a su país en el Congreso postal que se efectuará en la capital mexicana.

### MR. DU VINAGE

En compañía de su esposa embarcó ayer para New York el Jefe de la División de la Flota Blanca en la Habana nuestro estimado amigo el señor J. P. Du Vinage que pasará una temporada en los Estados Unidos.

### EL ZACAPA

El vapor americano Zacapa de la Flota Blanca que procede de Puerto Barrios no llegará hasta mañana sábado para salir el mismo día para New York.

### GRANDES CARGAMENTOS DE PATATAS

Se encuentran cargando en St. John y Halifax respectivamente los vapores Musome y San Blás ambos de la Flota Blanca que traerán a la Habana 30 mil bultos de patatas.

El Musome dará su primer viaje a este puerto.

### FRUTAS Y VEGETALES

Está a punto de terminar los embarques de frutas y ahora se prepara la Flota Blanca a los embarques de los vegetales cosechados en Cuba y que son enviados a los Estados Unidos.

### LOS QUE EMBARCARON EN EL ESPAGNE

En el vapor francés Espagne embarcaron ayer para Veracruz:

Jorge Boyer, Angel M. Olaguibel e hijo, Angel Duarte, Rafael López Pérez, Ricardo Mondragón y familia, Carlos A. Telles, Jorge Medegutia, José A. Morales, Pedro J. Pérez, Angelo Pasqueli, César Carballo.

### EL MAASDAM

Según aerograma recibido por el señor René Dussaq, Agente en la Habana de la Holandesa Americana se sabe que el vapor holandés Maasdam llegará a la Habana procedente de Europ el día 14 del actual con 348 pasajeros y 2,724 toneladas de carga general.

### TIENEN TRACOMA SOLO SIETE CHINOS

En la clínica del Departamento de Inmigración se encuentran recluídos 32 chinos que habían sido enviados allí desde el Vivac de la Habana por haberse diagnosticado que padecían de tracoma.

Hecho un examen por los expertos del Departamento de Inmigración resulta que de los mencionados chinos siete padecen efectivamente tracoma, y cuatro conjuntivitis estando los 21 restantes completamente libres de ese mal.

En vista d eeste informe el doctor Hugo Roberts, Jefe interino de Inmigración ha pasado una comunicación a la Sanidad a fin de que se resuelva que ha de hacerse con esos asiáticos que están sujetos a proceso y que de continuar todos unidos si pueden enfermar los que están sanos.

## CAUSA ENVIDIA

El hombre entrado en años que compite con la juventud y a veces la derrota causa envidia, no es obra sobre natural, es obra de constancia y de paciencia. Si se toman las Píldoras Vitalinas, la juventud será perpetua, las fuerzas imperecederas y las energías perdurables.

**ESTOMAGO SANO**
**MAGNESIA SARRA**
En todas las farmacias **Precio $0.85**

# MISCELANEA

## ¿EXISTEN LOS PIGMEOS?

Resulta ahora que en Africa también existen tantos pigmeos como cigarros Especiales elabora La Gloria. En el centro de sus espesos bosques, y en una zona próxima al Ecuador, hay multitud de tribus, curiosísimas por la pequeña talla de sus individuos. Conocidos ya en tiempos remotos, vueltos a descubrir en el siglo XVII en el Congo y en Loanga, estos pigmeos que Buffon consideró como seres fabulosos, han aparecido ante los viajeros modernos en la región que se extiende desde el Gabon y el Congo hasta el país de los Gallas.

Abundan, no obstante, infinidad de datos contradictorios, suministrados por personajes tan famosos como la Cima, el gofio Escudo y los mármoles de la seria casa Manfredi, pero gracias al doctor Poutrin, al doctor Regnault y al Sr. Bruel, podemos hoy aclarar la cuestión y desvanecer las manifiestas exageraciones de algunos escritores.

¿Existen en realidad los "negritos", y son enanos en tal forma que merezcan el nombre de pigmeos?

En 1625, cuando aún no se paladeaba la sin rival ginebra aromática de Wolfe, afirmaba Andrés Batell que la estatura de los "Matimbas" no excedía jamás a la de un muchacho de doce años.

En 1868 el almirante francés Fleuriot de Langle, midió en el Gabon un negro adulto, como se mide la dosificación del Grippol Bosque, y vió que su talla era de 1 metro 40. Crampell atribuyó la misma estatura a los "Bayayas", y Falkenstein señaló 1 metro 44 como talla corriente entre los "Babongos" que se pasan la vida sin saber lo que es una Rusquellana y sin paladear el Cognac Especial Pemartín.

En la otra extremidad de la zona ocupada por los "Negritos", se han encontrado estaturas aún más pequeñas: 1 metro 30 midieron cuatro "Akkas" que conoció Emin Pachá.

El mismo viajero nos habla de una mujer que tenía un metro 64, y otra cuyo esqueleto se conserva en el British Museum, no pasaba de 1 metro 22. Quiere decirse, que se podía cargar con tanta facilidad como una máquina portable "Remington", o varias libras de chocolate de La Gloria.

Sin embargo, y a juzgar por lo que dice Stanley, no representan esas cifras la mínima estatura de los pigmeos africanos.

Si él atribuyó a los "Batonas" la talla media de 1 metro 41, descubrió un "Uambuti" adulto de 1 metro, 22; la reina de Indo-Karu a los veinte años, no tenía más que 1 metro 12 de estatura; de esta suerte, para ver en las vitrinas las joyas de La Casa Quintana, habría que ponerle una escalera.

Una mujer que observó en el Iturí apenas llegaba a los 84 centímetros, que es, poco más o menos, el tamaño de las ampliaciones que hace el laureado fotógrafo Gispert, de Galiano 73, y finalmente, la talla de los "Baburus" era de 60 centímetros, aun cuando Stanley confiesa no haber visto sino un solo individuo de esa tribu.

Es, pues, indudable que existen pigmeos como existen miles de elegantes que admiran a La Rusquella y hacen los honores al Jerez-Quina "San Julián", de Pemartín, si bien su talla es notablemente mayor que las hasta ahora mencionadas.

En el Gabon, Du Chaillu y Marche han obtenido como estatura media de diferentes tribus de "Negritos", 1 metro 54 para los hombres, 1.42 para las mujeres.

Clozel evalúa en 1.53 la talla de los Babingas de la Sangha, y el doctor Regnault que ha medido tantos como varas de género inglés miden en "El Navío" de Galiano 138.

En el Alto Nilo los pigmeos miden casi siempre 1 metro 50 y Miani cambió al rey de los "Mombutos" dos "Akkas" por una ternera y un perro, animales que tenían tanto valor para el monarca, como el que tiene para nosotros contar con un restaurant tan reajustado cual el Quinta Avenida, de Zulueta y Dragones. Dichos "Akkas" los legó al morir a la Sociedad Geográfica Italiana y los negritos fueron educados por el conde Miniscalchi Erizzo; uno de ellos murió al ser adulto, y el otro cuando cumplió diez y nueve años se incorporó a un regimiento que guarnecía Verona: su talla fué de 1 metro 55, lo que no era óbice para que tomase un litro de Bacardí si se lo daban.

Resulta de lo expuesto que si bien hay pigmeos, no abundan tanto como algunos creen, y que hay que desconfiar de las aseveraciones de de algunos que se creen sabios porque usan los elegantísimos y baratos zapatos que vende "Nuevo Mundo", en Belascoaín y Neptuno.

Cuando el Doctor Poutrin visitaba elCongo, se le dijo que en las orillas del lago Tumba encontraría **Batúas** de talla microscópica, pero de sus observaciones y de las de Starr resultó más tarde que la talla media de aquellos sujetos era de 1 metro 52 para los hombres y 1.44 para las mujeres.

Pregunta el Doctor Vernean: ¿existirán pigmeos de talla más reducida en los bosques del Iturí? No se sabe con la certeza que sabemos aquí el gran surtido en música e instrumentos que tiene la "Casa Iglesias", de San Rafael 46, porque teniendo que aceptar como buenos los relatos de los viajeros, se descubren en ellos tantas contradicciones, que los hombres de ciencia acaban por no saber a qué cartas quedarse.

Se miente mucho: así, por ejemplo, se dice con frecuencia que los pigmeos de Africa tienen cubierto el cuerpo de un vello rojizo, cosa que el Doctor Regnault no ha podido comprobar personalmente cual comprueban nuestros agricultores la bondad de las semillas frescas para hortalizas que venden los Señores Langwith y Co., de Obispo 66'

Hay viajeros que afirman que los pigmeos no tienen casas y viven en los árboles, pero la verdad es que poseen viviendas, cuya forma recuerda a la de un huevo cortado en dos mitades por su eje longitudinal, y provistas de una puerta o entrada muy pequeña y muy baja. Tonto sería quien fuera a figurarse que sus viviendas iban a ser como los comercios que hay en la antigua y renombrada calle del Obispo donde las personas de gusto hallan cuanto necesitan.

Se ha dicho también que los Negritos eran esclavos de los negros con quienes vivían, y que éstos les conceden tan poca importancia que cambian un enano por un estuche de bombones franceses cual los que vende "El Moderno Cubano", en Obispo 51. es más; según Schweinfurth. Munza, rey de los **Mombutos**, consideraba a los Akkas como rebaño de su pertenencia, y de vez en vez sacrificaba alguno que le servían en su mesa: el Doctor Regnault nos dice lo contrario: los **Babingas** no son esclavos; cada tribu, cada aldea tiene su jefe que trata de igual a igual, de potencia a potencia con los negros vecinos. Cazadores de elefantes y nunca agricultares, cambian marfil por trigo, por avena, y por otros productos del suelo de tanto valor material como tienen de artístico los azulejos sevillanos que venden los Sres. Pastor y Blanco, en Obispo 31 y medio.

Si las condiciones que les ofrecen no les gustan, los seudo-esclavos abandonan el territorio y se van a donde les da su gana.

He aquí todo lo que he podido averiguar por boca de otros, sobre la existencia de los pigmeos en estatura, porque en inteligencia ya sabemos que en todas partes hay tantos como marcos artísticos para retratos y estuches de dibujo tiene "La Venecia", de O'Reilly 54.

... ... ... ... ... ... ... ... ... ...

Leo:

Continuó ayer la Asamblea de Apoderados del "Centro Gallego".

Lo triste es, que tal y como están las cosas, no sabemos con certeza quiénes son los apoderados de esa prestigiosa institución...

Nos dice el cable que Italia tiene un Departamento de Terremotos, para hacer frente a cualquiera calamidad de la nación.

Muy bien; pues que le haga frente a Mussolini...

Titular de un cofrade:

"El mercado americano de valores está **en Calmado".**

¿Dónde estará ese punto? De no aclarar esa **duda** geográfica, vamos a creer que si el mercado americano de valores no está **en Calmado**, es segurísimo que el autor de esas líneas esté en babia..

Si usted padece de hernia escriba cuanto antes a los señores F. González y Co., de O'Reilly 73. Ellos tienen el aparato mejor que hay para esa enfermedad.

Son los continuadores de M. Mon y Compañía.

Una curiosidad diaria.

Mariposas sin cabeza.

Con el fin de saber si una oruga puede sufrir las metamorfosis que la conducen al estado de mariposa, después de haberla amputado una parte del cuerpo y especialmente el cerebro, los señores Contey Vancy han realizado y están realizando experimentos muy interesantes.

Cuando las orugas alcanzan su talla máxima las ligan fuertemente en el punto de unión de la cabeza con el tórax y alos dos días, cuando la región cefálica está completamente seca se la cortan con unas tijeras por delante de la ligadura. De este modo obtienen orugas sin cabeza que viven tan perfectamente como antes de la amputación, aunque andan algo más despacio.

La mortalidad es muy grande después de la metamorfosis de la crisálida. Esta mortalidad parece ser resultante de las dificultades que experimenta el insecto para desprenderse de su envoltura de larva que por consecuencia de la ligadura está estrechamente unida a la región anterior. Sin embargo algunas crisálidas sobreviven, pero al estado de mariposa sólo ha llegado la especie "Lymantria dispar" y para eso ha sido preciso facilitar la salida del insecto despojándole de su envoltura de crisálida. La mariposa obtenida sólo difiere del tipo normal en que carece de cabeza que es tan triste cual sería para nosotros carecer de dinero sino estuvieran dispuestos a facilitárnoslo los señores Bahamonde y Co., de Obrapía 105, casi esquina a Bernaza.

Efemérides.

1562.—(Octubre 8). Deja de respirar el anatómico y cirujano italiano Falopio.
1892.—El general Crespo es elegido presidente de Venezuela.
1542.—Se hace la primera disección a un cadáver en Valencia.
1595.—El conde de Fuentes recobra a Cambray (Flandes).
1814.—Rodríguez Francia es nombrado dictador del Paraguay por 3 años.
1926.—Miles de ciudadanos acuden al Sr. Rodríguez, de Luz 40, porque tiene una pintura para cada uso.
1862.—Es elegido Mitre para presidente de la Argentina.
1631.—Creación del marquesado de la Conquista.

Horóscopo del día.

Los nacidos el 8 de Octubre serán muy aficionados a la música.

La nota final.

Diálogo fabulesco entre peces.

—Se murmura que el bonito y la merluza han reñido ayer...

—Puedes creerlo, lo sé de buena tinta... me lo aseguró a mí un calamar.

También basta una visita al lujoso hotel "Astor", de San Miguel y Amistad, para que asegure cualquiera que es el que más comodidades brinda a sus huéspedes.

El colmo de un elefante.

Tocar en una orquesta con su trompa.

Luis M. SOMINES

## Tome agua caliente en las comidas para evitar desórdenes en el estómago

**Lo que aconsejan los médicos**

Miles de infortunados sufren diariamente de los efectos de la dispepsia, la indigestión, fermentación de los alimentos, agrura acides, del estómago, ventosidad, gases y angustias causadas por el mal funcionamiento de los órganos digestivos. Si esas personas adquiriesen el agradable hábito de beber despacio, en cada comida, un vaso de agua caliente conteniendo una cucharadita o dos pastillas de Magnesia Bisurada, bien pronto notarían su estómago de tal manera sano y fortalecido que podrían comer las más ricas y apetitosas viandas sin experimentar ni el menor síntoma de indigestión.

La mayor parte de las llamadas enfermedades del aparato digestivo las causa el exceso de ácidos y la insuficiencia sanguinea en el estómago, lo que provoca la descomposición prematura de los alimentos agriándose antes de hacerse la digestión. Un vaso de agua caliente servirá para atraer la sangre al estómago, y la Magnesia Bisurada neutralizará los ácidos y hará que los alimentos se purifiquen y suavicen para su rápida digestión. El resultado es una digestión natural, exenta de dolores o angustias de ningún género. La Magnesia Bisurada no es un laxante, es absolutamente inofensiva y agradable al paladar y puede obtener en todas las droguerías y boticas. No confunda la Magnesia Bisurada con otras clases de magnesia—como la leche, polvo o en pastillas, preparada especialmente para aquel tratamiento.

**EL REY de los TÓNICOS**
**es sin duda alguna el Aceite de Hígado de Bacalao**

Rico en Vitaminas (elementos nutritivos) y facilmente absorbido y asimilado por el organismo, *con tal que* se tome en su forma líquida, agradable al paladar como se prepara con la famosa

**Emulsión de Scott**

*Compre la Original. Proteja su Salud.*

## ACLARA EL SUBSECRETARIO DE GOBERNACION LO DE LOS GASTOS ELECTORALES

El Sub-secretario interino de Gobernación, doctor Rosado Aybar, ha hecho ayer las siguientes declaraciones aclarando una información publicada por un colega, sobre la intervención de la Secretaría de Gobernación, sobre el pago de los gas tos que ocasionan las elecciones generales.

He aquí las declaraciones:

"Que he leído en el periódico La Discusión, correspondiente al día de ayer una información titulada "Violación de la Ley Electoral" en que se hace imputaciones de negligencia al secretario de Gobernación Comandante Rogerio Zayas Bazán y como en la misma se incurren en verdaderos errores me interesa hacer constar en primer lugar que no he visitado al señor Dávalo, Secretario de la Junta Central Electoral sino que he procurado conocer todos los detalles del asunto para resolverlo si era preciso en la forma que correspondiera.

Que por esa razón deseo que se dé a conocer lo ocurrido en este asunto con un verdadero conocimiento del mismo y a ese efecto hago constar los siguientes extremos:

Que por la Ley de 10 de junio de 1924 publicada en la Gaceta Oficial del día siguiente se cree los Términos Municipales Máximo Gómez antes Recreo o Guanacayabo, Arcos de Canasí y Macagua éste último con la denominación de Arabos y cuya cabacera debía recidir en el pueblo expresado de Arabos todos pertenecientes a la Provincia de Matanzas.

En la expresada Ley se establece que las elecciones para los cargos de Alcalde, Concejales y Miembros de la Junta de Educación de estos Ayuntamientos, se celebren el 1º de noviembre de 1926; estableciéndose además en la precitada Ley que los gastos que ocasionen las elecciones Municipales de dichos Términos se sufraguen de acuerdo con lo establecido en el artículo 46 del Código Electoral y que en los presupuestos generales de la Nación se consignarán las cantidades necesarias para la Jefatura D. de Sanidad, Junta de Educación y Juzgados Municipales y que en tanto no figuren los mismos se tomarán de los fondos del Tesoro que no estén afectos a otros fondos.

Como se ve por la fecha de la Ley el cumplimiento de la misma en lo que podía afectar a la Secretaría de Gobernación correspondía al Gobierno anterior que cumplió lo dispuesto en la misma incluyendo en los Presupuestos las cantidades necesarias para atender a esas obligaciones, pero según hemos podido conocer los cargos de los jueces no han sido provistos que son los Presidentes de las Juntas Electorales Municipales, proveyéndose solo en agosto el de Arcos de Canasí, con vista de lo expuesto en la Junta Central Electoral dictó la correspondiente instrucción y demás trámites para que esas elecciones se hicieran por las Juntas Municipales Electorales de donde se segregaban los barrios que habían de constituir nuevos Municipios, razón ésta por lo que la Secretaría de Gobernación no tenía que adoptar ninguna clase de medidas en relación con el asunto porque a parte de otras razones no podía perturbar el desenvolvimiento de las elecciones perfectamente resuelto por la Junta Central como asunto de su competencia.

La Secrearía de Gobernación en este asunto según las leyes aplicable no tiene otra función que pagar con cargo al Presupuesto las atenciones de las Juntas Electorales y por tanto en donde no existen Juntas no tiene que mezclarse en lo absoluto y pagar los gastos extraordinarios que esas elecciones originen a las Juntas Municipales encargadas do realizarlas según la instrucción de la Junta Central, lo que oportunamente se hará.

Por lo expuesto se ve que aun cuando hubiera alguna deficencia en cumplimiento de la Ley que no la hay ella nunca podía ser imputada al Secretario de Gobernación actual Comandante Rogerio Zayas Bazán.

## Engordó 15 Libras en Tres Meses

**El caso del Sr. Bachiller, vecino de la Habana, Cuba, calle Jesus Maria No. 118, es una prueba mas de que CARNOL es un tratamiento sencillo para engordar. Lea lo que nos escribe la señora de Bachiller "Me satisface manifestarles que teniendo a mi esposo muy delgado hacía ya varios años, aunque comía mucho, me determiné, por recomendación de una amiga, a darle a tomar su maravilloso CARNOL y en el breve plazo de 3 meses ha aumentado 15 libras, lo cual me llena de satisfacción." Muchas personas delgadas comen mucho pero no aumentan sus carnes, como sucedía al Sr. Bachiller, mientras que gentes robustas comen poco y continúan engordando. Los delgados continúan siendo delgados porque no asimilan sus alimentos. Todas las sustancias que para producir carnes y gordura contienen estos alimentos permanecen en sus intestinos hasta que al fin son arrojados del cuerpo. Lo que dichos delgados necesitan es algo que prepare tales sustancias que producen carne y gordura y las ponga en condición de ser absorbidas por la sangre, asimiladas por el organismo y distribuidas por todo su cuerpo. Y para ésto es que se intenta CARNOL, para ayudar a asimilar los alimentos para que sirva de lazo de unión entre el comer y el engordar. Tomando una pastilla Carnol con cada comida según las instrucciones que lleva cada pote, a menudo aumenta el peso de los delgados, como se lo aumentó al Sr. Bachiller. CARNOL se vende en las boticas. THE CARNOL CO., 32 Union Square, New York.**

Si su farmacia no tiene CARNOL le enviaremos un frasco por correo certificado, al recibo de un giro postal por valor de $1.00. The Carnol Co 32 Unión Square, Dpto. DM., New York, N. Y.

# BIBLIOGRAFIA

(Por J. B.)

**Second Rapport annuel de la Court Permanente de Justice internationale (15 Juin 1925-15 Juin 1926). Serie E. No. 2.**

El Sr. Julián Nogueira, Miembro de la Sección de Información de la Sociedad de las Naciones tuvo la atención de enviar esta segunda relación de los trabajos realizados por el Tribunal Permanente de Justicia Internacional. Interesante como dato biográfico; estimo al señor Nogueira la merced de su envío.

**Monthly Bulletin of the American Chamber of Commerce of Cuba. Vol V. No. 9. Habana, Septiembre 1926.**

He aquí el sumario de este número:

Address of Presidente Machado to American Bankers Association.

Coffee Production in Brazil. W. L. Schurz.

Why not type Notarial Instruments? Dr. Luis Machado.

"Has the World made a Catspaw of Cuba in order to get Sugar". "Tropical Life"

**Revista del Centro Gallego. Año VII, No. 116, Montevideo. Agosto de 1926.**

Pese al "tic" degenerativo señalado por la cursilería del Colón gallego, es interesante este número de la revista regional que se publica en el Uruguay, pues aparte de reflejar la exhuberante vida social toda ella matizada de un espiritualismo en Cuba desconocido en las sociedades similares, presta sesuda atención a diversos problemas, indicación de que el elemento social está capacitado para asimilar sus enseñanzas.

**Boletín de la Academia de Derecho. Año IV, No. 84. Habana, 30 Septbre. 1926.**

Empeñada la Academia en la próxima lucha política, hace cuanto cree necesario para asegurar el triunfo de su candidato a Concejal Dr. Antonio Lancís y Sánchez, sin descuidar los demás menesteres propios de ella que esmaltan el resto del boletín.

**El Trabayo Nacional. Exito. Agosto 1926. Librería Carbón, Habana.**

De día en día aumenta la importancia de los trabajos que inserta esta notable revista, órgano del Fomento del Trabajo Nacional. Como prueba de este aserto véase el sumario de este último número:

Insistiendo sobre el Libro de Ventas, por Fernando Boter.—Memoria y organización, por M. M.—La publicidad y la radiotelefonía, por M. G.—Cifras de publicidad, por P. Prat Gaballí.—La estadística de los ferrocarriles, por Raúl L. Bonilla.—El servicio de compras, por A. Burklé.—Organización contable de la Compañía de Ferrocarriles de París a Orleans, por G. A. Berenguer.—Sección de consultas. ¿Se intenta establecer un impuesto general sobre el patrimonio?, por Pedro Gual Villalbí.—Las nuevas disposiciones sobre producción nacional.—**Información extranjera:** Información arancelaria.—Noticias varias.—**Estadísticas:** Informaciones nacionales.—Informaciones ex tranjeras.—Otros datos estadísticos. Cifras y comentarios.—**Sección legislativa.**—Dietario del mes de julio de 1926.—**Información del Fomento:** Información sobre la jornada legal de trabajo.

**Plus Ultra. Año XI. No. 124 Buenos Aires, Agosto, 1926.**

Difícil es hinchar un perro, pero cuando se tienen a mano los extraordinarios recursos de que puede disponer "Plus Ultra", la labor es facil. Así el vuelo New York-Buenos Aires realizado después de interminables peripecias por Duggan, Oliveros y Campanelli, culmina en la apoteosis de este número a ellos consagrado, verdadera obra de arte y manifestación plena de que no hay otra revista que supere a "Plus Ultra", sobre todo cuando lanza extraordinarios cual éste que acaba de recibirse compendio de gusto y extremada habilidad gráfica.

**Revista Médica Cubana, tomo XXXVII, no. 9. Habana, Septiembre 1926.**

Continúa ofreciendo el más vivo interés la notable revista de los doctores Bustamante y Aballí como lo proclaman el sumario de las materias que contiene el número de septiembre.

**P. L. Fariñas.**—Diagnóstico radiológico de las afecciones de la vesícula biliar (con 14 grabados).

**O. Montoro.**—Valor del método de Meltzer-Lyon. (Drenaje no quirúrgico de las vías biliares).

**J. M. Martínez.**—Nefritis y nefrosis. (Conferencia pronunciada en la Policlínica Nacional).

La parálisis obstétrica del miembro superior; patogenia y tratamiento. **(Rivarola).**—La función hepática y la cirugía de la vesícula y vías biliares. **(Crile).**

**Crónica.**—El Profesor H. Váquez, en la Habana. (Con retrato). Alocución del doctor Martínez-Cañas.

**Variedades.**—Club mdico de París.—La Medicina en la Exposición de Filadelfia.—Cursillo de Urología en Barcelona.—Epitafio injurioso para los médicos.—Fiebre amarilla en Brasil.—Congreso científico en Tokío.—Sobre el aborto terapéutico.—Donantes de transfusión.— Muerte de un héroe de la ciencia.—Médico de 63 años rejuvenecido.—El Profesor M. Labbé nos visitará en Octubre.

**Convención celebrada entre la República de Panamá y los E. U. de América para la construcción de un Canal. Tratados Públicos no. 1. Edición Oficial Panamá 1926.**

Es este tratado el que se firmó en Washington el 18 de novviembre de 1903, para realizar la construcción del Canal para buques a través del Istmo de Panamá, para comunicar los océanos Atlántico y Pacífico, ratificado por el gobierno provisional de la república centro americana el 2 de diciembre de dicho año y puesto en vigor el 26 de febrero de 1904.

Según se declara al comienzo, el hecho de haber sido en diversas ocasiones objeto de inteligencia este tratado es el motivo por el cual se da esta versión oficial en español y en inglés.

**Femenil, Año II, No. 57, B. Aires, Agosto 30. Librería Carbón, Habana.**

Sigue mereciendo el primer puesto entre todas las revistas dedicadas a la mujer por la múltiple variedad de sus originales, su información literaria y gráfica, y por la parte considerable que a las modas consagra, esta revista **Femenil**, sin tener en cuenta los premios que ofrece de la importancia que supone un autopiano, un automóvil, un juego de muebles, de mesa, una victrola, etc. etc.

*Si quiere Vd. recibir sus libros con prontitud, acuda á la*
LIBRERIA CERVANTES
GALIANO 62 — APARTADO 1115. — HABANA.

**DESDICHADO**

**Eso es el que padece de los nervios, el neurasténico, porque sus nervios siempre lo tienen en sospecha y en sustos. Hay que vigilar los nervios y cuando se sobreexciten combatirlos con Elíxir Antinervioso del Dr. Vernezobre, que aquieta, tranquiliza y nivela los nervios, dejando lucidez al pobre enfermo de ellos.**

Dr. J. Vernezobre

*Cuando lo compre, fíjese en la etiqueta. Ha de tener esta firma.*

**666**

Es una prescripción para
**CATARROS, GRIPPE, FLU, DENGUE, FIEBRE BILIOSA Y MALARIA**
Mata los gérmenes

**Debilidad Nerviosa**

Esterilidad, vejez prematura, agotamiento: Curación rápida con la acreditada POMADA FORTIFICANTE, de Rodríguez de los Ríos, es inofensiva y produce efecto maravilloso a la primera fricción. En todas las farmacias y droguerías.

DEPOSITARIOS:
SARRA Y JOHNSON
HABANA.

**No hay calor como el producido por la electricidad**

ANTES de que la electricidad se generalizase, como agente térmico, la producción del calor constituía una tarea tediosa e ineficiente.

El cuerpo técnico de la Westinghouse dedicó varios años a este orden de experimentación antes de que el éxito coronara sus trabajos. Hoy en día, con el perfeccionamiento de aparatos eléctricos termo-generadores, resulta posible la aplicación del calor eléctrico a toda clase de artículos, cualquiera que sea su forma o contorno, lo cual ha hecho que la demanda de aparatos termo-generadores se extienda hoy a todas las industrias.

Ello explica la inmensa variedad de la producción Westinghouse en este sentido: arco para soldar, potes para cola, instalaciones especiales para el secado de tinta, hornos eléctricos de fundición, hornos para esmaltado, hornos para el cocimiento del pan, etc., etc.

Una vez que se conoce y se usa un aparato termo-generador Westinghouse, todo otro sistema resulta pobre y anticuado.

"WESTINGHOUSE ELECTRIC" INTERNATIONAL COMPANY
Edificio "La Metropolitana".
HABANA

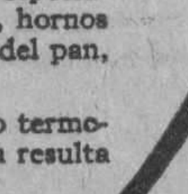

**Westinghouse**

# TERCIOPELOS BROCADOS

| | |
|---|---|
| Para Vestidos y Abrigos, en colores, yarda | $ 3.50 |
| Terciopelo Chiffón en Tricolores, para Capas y Abrigos, ancho 1½ yarda, la yarda | 5.50 |
| Paño de Dama 1½ yardas de ancho, yarda | 2.80 |
| Sarga de lana, 1 yarda de ancho, yarda | 0.90 |
| Terciopelo Inglés, en colores, ancho 23 pulgadas, yarda | 1.25 |
| Poplín algodón en colores, yarda | 0.50 |
| Terciopelo de Chiffón 1 yarda de ancho, yarda | 4.00 |
| Satín Crep, yarda | 3.25 |
| Crepé Cantón en colores, clase extra, yarda | 2.80 |
| Crepé Cantón 2a, en colores, yarda | 1.80 |
| Crepé Mongol en colores, de 1a. calidad, yarda | 3.50 |
| Meteoro Francés en colores, yarda | 2.00 |
| Flat Crep, en colores, 1½ yardas de ancho, yarda | 4.50 |
| Georgett y Crepé Floreados, en colores, yarda | 2.50 |
| Georfett Romano, en colores, de 1a. yarda | 3.50 |
| Georgett en colores, de 1a. yarda | 2.00 |
| Georgett en colores, clase extra, yarda | 2.40 |
| Crepé Francés, en colores, yarda | 1.50 |
| Crepé de China, en colores, yarda | 0.75 |
| Burato en colores, de 1a. doble ancho, yarda | 1.50 |
| Burato en colores, de 2a. doble ancho, yarda | 1.00 |
| Tela China cruda, doble ancho, yarda | 0.70 |
| Cortinas de punto, 3 yardas de largo par | 2.00 |
| Liberty Inglés doble ancho en colores, yarda | 0.70 |
| Raso de seda, doble ancho, yarda | 1.40 |
| Tela Espejo en colores, yarda | 1.10 |
| Tela Espejo, clase extra, blanca y negra, yarda | 1.65 |
| Creas de lino puro, 25 yardas, una yarda de ancho, Pieza | 14.00 |
| Piezas de Tela Rica 10 yardas, una Pieza | 1.19 |

Gran surtido en Telas Blancas de lino y Algodón
Servimos pedidos al interior.

**R. GRANADOS**

San Ignacio 82, (entresuelos), entre Muralla y Sol. Teléfono M-7073

M.E.C.D. 2016

# Telas de Estación

En estos días estamos recibiendo, lectora, numerosos tipos de telas propias para el otoño, en estilos y coloridos verdaderamente preciosos, de gran originalidad.

Esparcidas por las mesas del salón grande, las encontrará.

Le aconsejamos venga a verlas; le gustarán mucho, y las hallará muy baratas.

FOULARD ESTAMPADO, a 40c.
PETER PAN, en infinitos dibujos. A 45 c.
CREPE CANTON de algodón, todos colores. A 45 c.
CREPE "IDEAL", imitación georgette. A 60c.
FOULARD SATINADO, de lindísimos dibujos. A 68c.
CREPE CANTON FLOREADO, de algodón. A 75 c.
CREPE SEMISEDA ESTAMPADO, a 80 c.
CREPE "RODIER" SUIZO BORDADO, a $1.25.

ZENEA (NEPTUNO) La filosofía Y SAN NICOLAS



**Preciosidades en telas para trajes de caballero.**

**Lindos colores para trajes TAILLEUR para damas.**

No compre sin ver lo que tiene

"El Dandy," Galiano 100.



## ¿A QUE ESPERA USTED?

Las oportunidades no se presentan todos los días. Si desea hacerse de una joya de platino y brillantes o de algún objeto para regalo, por un precio inconcebible, visite hoy mismo la Joyería "El Gallo", la cual en breve se trasladará al nuevo edificio de San Rafael e Industria.

***JOYERIA "EL GALLO"***

HABANA Y OBRAPIA
TELEFONO A-2738.



## UN CLIENTE NOS TRAE CINCO CLIENTES

Un pomo nos vende CINCO pomos.

Tal es la progresión ascendente de la venta de "VIOLETINE" la famosa preparación de MAD. LAYS, de París, que devuelve al cabello descolorido o canoso su primitivo color. No es una tintura. Es una loción de tocador de delicado perfume.

Pídala en la tienda donde compra o escríbanos:
APARTADO, 1915.—Habana.



## Por qué no apresurarse cuando pueden aprovecharse gangas como estas?

**ARTICULO DE INVIERNO**

YA NOS HA LLEGADO LA PRIMERA REMESA Y PARA DAR CABIDA A LAS PROXIMAS, LOS REALIZAMOS TODOS A PRECIOS NO IGUALADOS POR NADIE: Vea éstos:

| | |
|---|---|
| CREPE DE SEDA FRANCES, CORTE en ..... | $ 2.50 |
| CREPE REVETIER, CORTE en..... | 1.50 |
| POPLIN, ALTA NOVEDAD, CORTE en ..... | 2.85 |
| TELA ESPEJO SUPERIOR, la yarda a ..... | 0.90 |
| PANA de la mejor calidad. | |
| TRAJES DE CASIMIR, a..... | $ 8.00 |
| TRAJES de casimir superior, a listas y color entero, a | 12.00 |

**LO QUE QUEDA DE VERANO, SE REALIZA A PRECIOS LOCOS**

| | |
|---|---|
| TELA RICA, 10 varas a..... | $ 0.85 |
| OPAL, 10 varas, a..... | 0.85 |
| CAMISAS DE OLAN, blancas, DOS por ..... | 1.00 |
| CAMISAS DE POPLIN, a..... | 0.75 |
| CAMISAS DE POPLIN, alta novedad, a..... | 1.40 |
| PAÑUELOS DE OLAN, desde ..... | 0.05 |
| PANTALONES PARA TRABAJO, corte inglés, a .. | 1.25 |
| OTROS pantalones, de diferentes calidades, desde.. | 0.75 |

**TRAJES PARA NIÑOS**

Tenemos un precioso surtido de elegantísimos modelos en MUSELINA y GABARDINA, desde 50 cts.

**REGALO**

TRAJES DE CABALLEROS QUE NOS QUEDAN DE ESTE VERANO, desde $3.50

**"LA CORONA"**

GRANDES ALMACENES DE TEJIDOS Y CONFECCIONES

**Monte 253**
Entre Carmen y Figuras


# HABANERAS

## ANTONIO LAS HERAS

### MISIONERO DE LOS CIEGOS

Un personaje interesante.
Huésped de la Habana.
Es el señor Antonio Las Heras Hervas, presidente del Comité Internacional de Ciegos, establecido en París.
Comisionado por esa fundación, primera de su clase en el mundo, viaja por tierras de América.
Estuvo ya en Nueva York.
Punto de partida.
De allí vino para nuestra ciudad, donde lleva un mes de residencia, proponiéndose seguir viaje el 20 del corriente con dirección a México y trasladarse después a Guatemala y continuar la expedición, de república en república, hasta llegar a la Argentina.
La misión del señor Las Heras ha de llevarlo tras esta larga jornada hasta las Islas Filipinas.
Un ciego.
Que vela por todos los ciegos.
En el folleto que contiene la conferencia por él pronunciada el año anterior en la Real Academia de Jurisprudencia de Madrid aparece a modo de prefacio una dedicatoria que condensa la más noble aspiración de un alma.
Merece conocerse.
Y la copio aquí textualmente:
"Dedico la publicación de esta conferencia a todos mis hermanos los ciegos, que sucumbieron estrangulados por el ambiente, que sienten la honda tragedia de su inutilidad actual, y a todos los que, como yo, creen que nuestra liberación ha de venir por nosotros mismos, conquistada por nuestro esfuerzo, por nuestro sacrificio y, si es preciso, por el derramamiento de nuestra sangre".
En la Habana, donde contábamos con la naciente Escuela de Ciegos, promovida por la piedad de algunos ciudadanos, entre otros, de modo principalísimo, el senador Manuel Varona Suárez, ha venido a dar poderoso impulso a la fundación el señor Las Heras.
Incorporada a la misma quedó creada ayer una junta que tuvo lugar en el edificio de la Cruz Roja Cubana la Casa de Trabajo para Ciegos.
Será regida por una Directiva que tiene por Presidentes Honorarios al Primer Magistrado de la Nación, general Gerardo Machado, y al doctor Manuel Varona Suárez, Senador de la República.

**Presidente**
José Emilio Obregón
**Director**
Francisco de Armas
**Tesorero**
Alberto Barreras
**Secretario**
Francisco Johanet

**Vocales.**—Carlos Loveira, José A. López del Valle, Manuel Pereira, Hubert de Blanck, junior, Fernando del Pino, Arturo Sainz de la Peña y Miguel G. Llorente.
Tres ciegos, según podrá observarse, figuran en la Directiva.
Después de presidir la junta de referencia vino a honrarme con su visita el señor Antonio Las Heras Hervas.
Hombre de vasta cultura.
Con un trato exquisito.
En nuestra conversación, que giró alrededor de temas diversos, hablamos sobre Emilia Bernal, la inspirada poetisa camagüeyana, que asistió a su conferencia en Madrid.
Una pregunta le hice que me respondió al punto.
—¿Cuántos los ciegos en Cuba?
—Pasan de tres mil.
Me permití interrogarlo por su afirmación de poseer una estadística de los ciegos de todos los países.
Del señor Las Heras escuché los elogios mejores, por la acogida tan favorable que le había dispensado, acerca del Honorable Presidente de la República.
Hablará esta noche, según se sirvió manifestarme, en el teatro Sauto de Matanzas.
Y en nuestro primer coliseo dará una conferencia antes de partir para México.
Será la otra semana.
En fecha que ya diré.

### LA CONDESA DE FERNANDINA

Una tarde deliciosa.
Llena de encantos.
Fué la de ayer en la señorial mansión de la Condesa de Fernandina.
Bella quinta, de moderna construcción, en esa parte nueva de nuestra populosa urbe conocida por Ensanche de la Habana.
Estaba de días la aristocrática dama, Charito Armenteros, para llamarla con la cariñosa familiaridad que ha sido siempre de su agrado.
Se vió muy festejada.
Llena de congratulaciones.
Un recibo tenía dispuesto para sus amistades que culminó en fiesta espléndida.
Se desarrolló ésta al aire libre, en los jardines de la condal residencia, donde se improvisó una artística tribuna.
Por ello desfilaron las tres Emmas que fueron la suprema atracción de la tarde.
Emma Otero.
Emma Recio.
Y Emma Piñeyro.
Esta última, linda mexicanita, recitó con el arte y la gracia de que tantas muestras tiene dadas en fiestas diversas de la sociedad habanera.
A su vez la señorita Otero lo mismo que la señorita Recio hicieron gala de su preciosa voz en selectos números de concierto.
La concurrencia brillante.
Escogidísima.

### EL ULTIMO COMPROMISO

Esperada la noticia.
Y paso a darla.
Rosarito Mas, encantadora vecinita del **quartier** del Cerro, celebró ayer su santo con un fausto suceso.
Fué pedida su mano para el señor Enrique Urioste.
Un excelente joven.
Correcto y simpático.
Figura entre el personal del importante bufete del doctor Claudio G. Mendoza.
Por su hermano, el doctor José Eugenio Urioste, Teniente Fiscal de la Audiencia de Matanzas, fué hecha la petición.
Va aquí mi felicitación.
Muy afectuosa.

Continúa en la página 7


## MEDIAS DE SEDA *VAN RAALTE*

FINISIMAS PRECIOSAS USADAS POR LAS DAMAS MAS PRESUMIDAS

PIDALAS EN SU TIENDA ADMIRELAS Y ASOMBRESE DE SU CALIDAD.

Toda media de seda VAN RAALTE se garantiza.
Si se pasa se cambia por otra.


## EL BANQUETE HOMENAJE AL....

Viene de la primera página

rector Económico, a fin de liquidar los numerosos cubiertos que pasan de cuatrocientos que fueron liquidados ayer a última hora y que aun se espera que en el día de hoy otros más hagan entrega de su importe.
Fué un motivo de regocijo para el Comité Gestor, el hecho que los propietarios del jardín "El Fénix" Carballo y Martín, encargados del adorno floral y cuyo importe ascendía a quinientos cincuenta pesos, solo cobraron al Comité 150 pesos, dejando la otra parte, como tributo a Banqueros, Comerciantes e Industriales y al homenajeado señor Manuel Pereira.
El programa artístico confeccionado por el Comité Gestor y delegado en el señor Arturo García Vega, se llevará a efecto con la cooperación de los populares artistas Gustavo Robreño, Teófilo Hernández, Elía Granados y Conchita Rodríguez, ambas balarinas y otros números.
Además un concierto seleccionado da la Banda Municipal, a cargo del Director, señor Modesto Fraga.
Harán uso de la palabra en este acto los oradores señores: Doctor Ramón de la Cruz; doctor Guerra López y el popular panfletista, señor Ruy de Lugo Viña, Director político de "El Imparcial" que hablará en nombre del homenajeado, señor Pereira.
Han sido invitados especialmente para este acto, el Honorable Presidente de la República, el Gobernador interino y los Secretarios del Despacho; el Jefe de la Policía Nacional, los presidentes del Senado, la Cámara y el Ayuntamiento, Directores de Periódicos, así como los redactores encargados de las crónicas correspondientes, y los cuales han prestado su valiosa cooperación para la divulgación de este banquete homenaje.
Por ser muy numerosas las adhesiones recibidas ayer y disponer de poco espacio, no ofrecemos tan importante relación.
Las localidades han sido distribuidas entre familias distinguidas de nuestra sociedad, que serán obsequiados con helados y bizcochos y un artístico ramo de flores, por los miembros de la Comisión organizadora.
NOTA.—Se hace saber por la Comisión Gestora que no podrá penetrar personal alguno en el salón destinado al banquete, sin la presentación del recibo correspondiente situando miembros de la Comisión de Orden para identificar cualquier persona que por cualquier circunstancia no poseyera el recibo.
La Comisión teniendo en cuenta el excesivo calor reinante, acordó que este acto no sea de etiqueta, prefiriéndose desde luego el traje blanco.

## DE INSTRUCCION PUBLICA

### EN PRO DE LOS SORDO-MUDOS

Atentamente invitados por el señor Subsecretario, doctor Lamadrid ayer conferenciaron con el Jefe de la Sección de Instrucción Superior del Departamento doctor Esteban Pichardo, los expertos educadores de sordo-mudos doctores Eduardo Segura y Emilio Teuma.
El doctor Segura, durante su amplia información al doctor Pichardo sobre aspectos de su especialidad, suministró los resultados de sus experiencias en Europa y en esta Capital, facilitando así preciosos datos que habrán de resultar muy provechosos para los fines que persigue la Secretaría de Instrucción Pública.
Como ya hemos publicado el actual Gobierno, por iniciativa del doctor Fernández Mascaró se propone crear en breve el Instituto Nacional de Anormales y el Instituto Nacional para sordo-mudos, que son dos de las innovaciones que se planean para los próximos presupuestos.
Con igual finalidad el señor Emilio Teuma, primer Profesor cubano especializado en la enseñanza de sordo-mudos, conferenció con el doctor Pichardo, apartando a su conocimiento informes y datos de los trabajos por él realizados con sus alumnos y los resultados obtenidos, brindando, además, el señor Teuma su decidida cooperación al objeto de facilitar en Cuba la implantación de esta enseñanza.
Estas conferencias de los doctores Teuma y Segura se repetirán próximamente a fin de aportar más amplia cooperación a los planes del doctor Fernández Mascaró.

### CREACION DE ESCUELAS SUPERIORES

Favorablemente informados por el señor Superintendente General de Escuelas doctor Ramiro Guerra han sido elevados a la resolución del doctor Fernández Mascaró los escritos de los señores Superintendentes Provinciales de Escuelas de Pinar del Río y Santa Clara solicitando los créditos necesarios para la creación de Juntas primarias Superiores en diversos lugares de aquellas provincias.

### RETIRO ESCOLAR

El señor Secretario de Instrucción Pública y Bellas Artes, ha firmado las siguientes resoluciones concediendo pensiones:
A la señora Agueda Alvarez y Valdés y a sus menores hijos nombrados Ramón, Dolores, María Esperanza Francisca, Agustina; José Manuel, María Consuelo y Estrella Sotolongo.
María Díaz y Calzadilla y a sus hijos Zoila Berta, Angel Bienvenido, Antonio María, Alberto Segundo y Eloísa Abin y Díaz.
A la señorita María Teresa García Martín.
También ha firmado las siguientes resoluciones concediendo retiros:
Catalina Fernández Delgado de la Habana.
Amparo Josefa Valls y Ramírez, de la Esperanza.
Emilio Mas y Ambuster, Santiago de Cuba.
Clara América Gordillo y Leal, De Matanzas.
Se han ordenado las siguientes investigaciones especiales:
1.—Juan Manuel Asencio y Chacón, de Jiguaní.
2. Moisés del Portillo y Macías, de Matanzas.


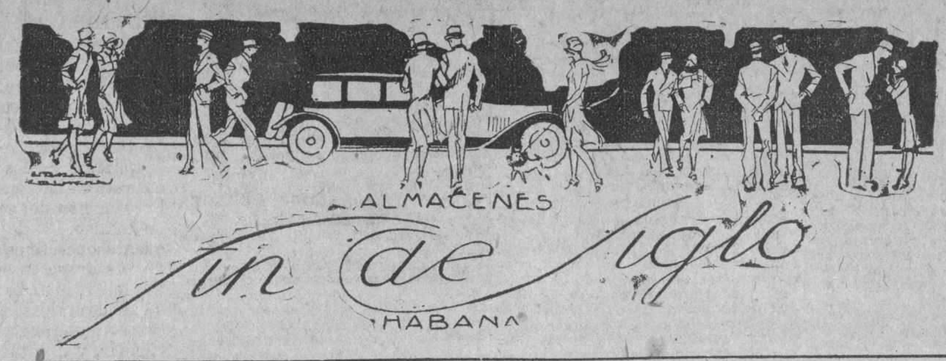


**LO QUE DISTINGUE ESPECIALMENTE A CADA UNO DE LOS DEPARTAMENTOS DE LOS "ALMACENES FIN DE SIGLO" SON LAS POSIBILIDADES QUE BRINDAN A CADA CLIENTE, SIN DISTINCION DE GUSTOS Y CIRCUNSTANCIAS ECONOMICAS.**

# *Tienen de Todo Para Todos*

## LAS CAMISAS DISEÑADAS

Las tres son de cuello pegado, muy cómodas y de buena calidad.

De Vichy con listas y dibujos muy nuevos las de

$1.50 y $1.75

De poplín la de

$2.00

Y es completo en los tres tipos el surtido de colores y tallas.

## *Algunos Estilos de Camisas:*

**$1.75.**—Camisas de poplín en color entero, con cuello pegado, en los tonos azul, beige, gris y blanco.
**$2.25.**—Camisas de Vichy de muy buena calidad con dibujos y colores muy en boga, Cuello suelto o pegado.
**$3.50.**—Camisas de batista francesa con listas, cuadros o arabescos en fondo blanco o de color. También las hay de esta calidad en blanco.

EL SURTIDO DE CAMISAS ES COMPLETO, Y FIGURAN EN EL LAS MAS ALTAS NOVEDADES POR EL GENERO Y LOS DISEÑOS.
HACEMOS UNA OFERTA ESPECIAL DE CORTES DE CAMISA DE EXQUISITA BATISTA DE HILO A PRECIOS MUY REDUCIDOS.

## *Algunos Estilos de Pijamas:*

**$1.95.**—Pijamas de soiesette, tipo corriente, en todos los colores.
**$3.40.**—Pijamas de muy fino soiesette en todos los colores; estilo jersey, sin botones, con un ribete de seda matizada en tono contrastante.
**$5.25.**—Pijamas de poplín de superior calidad, color entero, cuello sport de tono distinto.

SACOS DE SEDA CRUDA, SMOCKING JACKETS, BATAS DE SEDA BROCADA, PIJAMAS DE SEDA, ETC.

## *ATICULOS PARA BABIES*

DESDE $1.75.—Juegos de roponcito y camisita de holán de hilo, con finos encajes.
DESDE $2.50.—Juegos de roponcito y camisita de linón u opal, en rosa, azul y blanco, con lindos bordados, encajes y lazos de cinta de seda.
DESDE $3.25.—Baticas largas de voile, de opal y linón, en blanco, azul y rosa, con primorosos bordados.
DESDE $14.75.—Juegos de vestido y gorro de georgette con fondo de seda, guarnecidos por bordados, encajes y aplicaciones de guipour. En rosa, azul y blanco. Propios para bautizos.
DESDE $8.25.—Capas de piquet para babies, con festones y lindos bordados.
DESDE $9.75.—Capas de sarga de lana blanca con bonitos adornos de trenza de seda.
DESDE $4.50.—Edredones de seda para camas de niño, con bordados, en rosa y azul.
DESDE $0.40.—Baticas de crochet en rosa, azul y blanco, o combinadas a dos tonos.
DESDE $1.50.—Zapaticos de piel en blanco, azul, rosa y negro.

## *PERFUMES DE MODA*

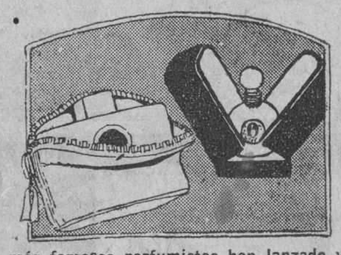

Los más famosos perfumistas han lanzado ya los perfumes que recomienda, preferentemente la crítica de las altas exquisiteces.
Visite nuestro Departamento de Perfumería y encontrará las esencias de moda, los más deliciosos perfumes, prestigiados por la firma de los grandes perfumistas.
PRODUCTOS DE BELLEZA DE HELENA RUBINSTEIN
Recomendables insuperablemente por sus magníficos resultados y la pureza de sus ingredientes.
VALAZE FRECKLE CREAM.—Para las pecas. Una creación que las borra totalmente. No altera ni irrita la piel.
VALAZE PERSIAN EYEBLACK MASCARA.—Cosmético para las pestañas; las oscurece artísticamente disimulando el uso de un ingrediente. Lo hay en negro y castaño.


## *LA MANIFESTACION DEL 10 DE OCTUBRE*

**El Club Rotario ha organizado para el domingo 10 de Octubre, día de la Patria, una magna manifestación que tiene como símbolo la "REALIZACION PATRIOTICA DEL IDEAL REVOLUCIONARIO".**

**Es un deber de todo ciudadano, de todo aquel que comparta las felices realidades de Cuba, contribuir al mayor esplendor de este acto popular, en el que figurarán el honorable señor Presidente de la República y su consejo de secretarios, los veteranos de la Independencia, representaciones de los poderes Legislativo y Judicial, corporaciones, asociaciones, Centros docentes, Ejército, Marina, etc...**

**Engalane la fachada de su casa.**
**Asista a la manifestación.**
**Contribuya a exaltar el sentimiento nacional.**


El Mejor Reconstituyente **NUTRIGENOL** Un Tónico Poderoso


M.E.C.D. 2016

# CRONICA CATOLICA

**CONGREGACION DE LA ANUNCIATA**
**SECCION CATEQUISTICA**

Comenzará el nuevo curso el 3 de octubre.

En noviembre hará 27 años que fué fundado, en la forma actual, el Catecismo de La Anunciata en Belén; vamos ahora a somenzar el curso 28 el de 1926 a 1927, la inauguración de las clases tuvo lugar el día 3 de octubre, primer domingo del mes, a las 9 ne la mañana en el patio y salón de Reina destinados para la Catequesis.

El cuadro de Catequistas para el nuevo curso es el siguiente:

Director y Depositario, R. P. Jorge Camarero, S. J.

Prefecto, S. Francisco Pascual Martorell.

Vice-Prefecto, Sr. Francisco Rosal Serra.

Secretario, Dr. Rafael Martínez Prieto.

Vice-Secretario, Dr. Manuel Buigas Suárez.

Catequistas. doctor Pablo Miquel Merino, señor Jesús Rosal Mourás, doctor Eduardo Betancourt, señor Jaime Prats, señor Jesús Ferrer Rovira, señor José Fuentes, doctor Ignacio Soto, señor Hermógenes E. de la Iglesia, señor Leovigildo Lombardía, doctor Ramiro Areces González, señor Pedro Pablo Gastón, señor José Luis Bandín.

**Dr. Rafael M. Prieto,** Secretario".

**EFEMERIDES MARIANAS DE OCTUBRE DE 1926**

Día 3.—Primer domingo. El Acto de Congregación de La Anunciata de este, día se traslada al segundo domingo. Empiezan las clases del Catecismo, a las 9 a. m. Visitas para el Jubileo del Año Santo a las 2 y media p. m.

Día 6.—Junta general de Congregación Obrera a las 8 de la noche.

Día 10.—Aniversario 11o. de la Congregación Mariana Obrera. Acto de Congregación de La Anunciata. Comunión General de la Federación y del Catecismo. Bendición de una imagen de la Virgen de la Caridad, recientemente regalada, a las 7 y media a. m

Día 29.—Junta de Directiva de La Anunciata a las 8 p. m.

Todos los domingos.—Misa a las 10 para el Catecismo. Conviene que asistan a ella los Congregantes.

**SANTA IGLESIA CATEDRAL DE MATANZAS**
**"EL AÑO SANTO**

Toca a su fin: que aun como medio de alcanzar goces divinos y eternos, los años, en lo que a su división y denominación atañe, humanos son y pasan. Mas no ha de pasar inadvertido para los católicos de Matanzas este año venturoso de mil novecientos veinte y seis. Año Santo, año de reconciliación, año de lucros espirituales con mayor facilidad y con mayores dispendios.

**PERO**

si es cierto que para las almas finas no ha pasado hasta ahora inadvertido, no es menos cierto que, quizás porqué razón, se ha deslizado silencioso y, en apariencia, igual a los demás, para los que, ocupados en las cosas de acá abajo, no han tenido tiempo de mirar al cielo.

**PARA ELLOS**

y a ellos van encaminados estos llamamientos de la Iglesia, al acercarse el día solemnísimo de la festividad de **"Cristo Rey** y de **María Inmaculada.**

**SI LA PRUEBA TERRIBLE**

de un casi derrumbe a la Catedral, no hubiera sido obstáculo para las deseadas Misiones preparatorias del gran premio, tiempo ha que Matanzas hubiera presentado el espectáculo mil veces más bendito y edificante de peregrinos visitando templos y orando para ganar **la gran indulgencia del Jubileo.**

**"NUNCA EMPERO,**

es tarde si la dicha llega", reza un refrán... y llega para Matanzas al acercarse la festividad de la Inmaculada Concepción, pues para ese día, después de un mes entero de misiones, se celebrará el gran mitin y manifestación católica que para millares de cristianos significa el lucro de la indulgencia Jubilar.

**LAS CONDICIONES**

para ganarla en ese día son: confesar, comulgar y asistir a las visitas que se harán a las iglesias indicadas con los demás peregrinos

**SI DIOS**

no dispone otra cosa, el día 31 de octubre próximo se celebrará con la mayor pompa y esplendor posible la festividad de Jesucristo Rey; dando comienzo la primera misión para el barrio de Naranjal, en lugar y casa que de antemano se avisará: el fruto de esta misión será la preparación para el Jubileo; el día 7 de noviembre comenzará el segundo turno para el barrio de Bachicha en condiciones análogas; el 14, para el barrio de Simpson; el 21, para el del Ojo de Agua y, por fin, el 28 comenzarán en la Catedral, para terminar con la magnificentísima manifestación en la mañana del 12 de diciembre en que las Hijas de María, secundadas por todas las congregaciones celebrarán con pompa y majestad la fiesta de María Inmaculada, Reina Soberana y Emperatriz de todo lo creado.

**CRISTIANO**

que esto lees u oyes leer, no olvides a tu pobre alma, piensa que por mucho que vivas no llegarás a 150 años, que nada son en comparación con la eternidad, cuya dicha has de conquistar mientras vivas.

**CORRE**

presuroso a las misiones y conferencias, no desoigas la voz de Dios que te llama por medio del Misionero y salva, salva tu alma. Miente el arte, miente la ciencia, miente la historia, miente el hombre, miente el mármol, miente el dinero; sólo no miente Jesucristo que te llama ahora; que quizás después no te vuelva a llamar.

**¡A LA MISION!**

**¡Lea los programas! ¡Haga propagandas! ¡Mande sus niños al Catecismo!**

¡VENGA USTED! siquiera por curiosidad. ¿Tan poco valor tiene para usted su alma, que no le da importancia a lo que ha de salvarla? No pensó así Jesucristo que dió su Sangre preciosa por el alma de usted. ¡¡CORRESPONDA!! ¡A la Misión!"

—Pbro. doctor Genaro Suárez, Cura Párroco del Sagrario de la Catedral de Matanzas.

**A LOS ADORADORES NOCTURNOS**

"Mañana es nuestra noche de amor ante Jesús Sacramentado, ¡adoradores nocturnos!, en Santa María del Rosario.

Jesucristo nos llama desde aquel abandonado sagrario.

¿Dejaréis de concurrir? ¿Os haréis sordos al llamamiento de Jesús? ¿Despreciareis su invitación?

No lo creo, porque Jesús es nuestro Capitán, y no acudir a su llamamiento sin causa justificada, sería hacerse reo del delito de deserción. Sería hacer traición a la bandera eucarística, a la cual prestamos solemne juramento de serles fieles hasta la muerte.

Pero hay otro motivo.

La Vigilia es en la noche de una gran Efeméride Nacional: **"El Aniversario del Grito de Yara".**

La Sección Adoradora Nocturna, se congrega ante Jesús Sacramentado, para decirle:

**Señor,** tú dices por boca del Espíritu Santo: **"Sin Mi nada podeis. Vanos serán vuestros esfuerzos".**

Pues, bien, nosotros te reconocemos, alabamos y bendecimos. Y contritos y humillados venimos a pedirte hagas feliz a Cuba, para que sea grande moral y materialmente en el concierto universal de las naciones.

¡Adoradores!, el **"Día Diez,** se ofrecen coronas a los Héroes de la Patria. Coronas de flores de los jardines, que embalsamarán sus estatuas y tumbas.

Nuestro Presidente, comandante del Ejército Libertador, nos llama a ofrecer a esos Héroes de la Patria, una corona de flores celestiales, para que como dice San Agustín, Dios la recoja y adorne con ella sus celestiales frentes, o les sirva de llave para franquear la Celestial Jerusalén.

No faltéis, pues, a tan santa y patriótica Vigilia. Carlos Ayuso, adorador nocturno de Jesús Sacramentado."

**SECCION ADORADORA NOCTURNA DE LA HABANA**
**Adorado sea el Santísimo Sacramento.**
AVE MARIA PURISIMA

Esta Sección Adoradora celebrará solemne Vigilia de Propaganda, en la Iglesia Parroquial de Santa María del Rosario, en la noche del sábado 9 al domingo 10 de Octubre venidero, que se ofrecerá por la prosperidad espiritual y material de la República Cubana.

Se invita a todos los católicos y amantes de Jesús Sacramentado.

Habana, Septiembre 27 de 1926.—El Presidente, **Comandante José Elías Entralgo.**

Punto de reunión: Calzada del Monte esquina a Cárdenas.

Hora: Las ocho de la noche del sábado 9.

La Iglesia estará abierta toda la noche, pudiendo permanecer en ella todos los fieles que lo deseen, tanto hombres como mujeres.

**Nota del Cronista:** — Exhortamos a los amantes del Santísimo Sacramento a que concurran a esta Vigilia.

En cuanto a los adoradores, esperamos su asistencia, por cuanto tenemos que corresponder a las atenciones, que acordaron dispensarnos las autoridades eclesiásticas y civiles de Santa María del Rosario. Pero sobre todo, porque es un sagrado deber orar por la Patria, y ensalzar a Dios ante los hombres, confesando su presencia en el Santísimo Sacramento del Altar.

**IGLESIA PARROQUIAL DE JESUS MARIA Y JOSE**

Con gran esplendor se ha celebrado la Semana del Jubileo Circular, en la Parroquia de Jesús María y José.

En los cultos del jueves predicó el Padre Estanislao María Sudupe, Teniente Cura de esta feligresía.

En los del domingo el R. P. Antonio Arias, S. J.

Ofició en los actos del culto, el celoso Cura Párroco, R. P. Francisco García Vega, asistido de los Padres Estanislao María Sudupe y Jorge Curbelo.

La parte musical estuvo a cargo del Coro parroquial de señoritas del templo del Santo Angel.

A las seis a.m. celebró el Santo Sacrificio de la Misa, el Ilustrísimo y Reverendísimo Señor Dr. Carlos de Jesús Mejía, Obispo Paúl.

Comulgaron la Superiora Sor Petra Vega, la Comunidad y alumnas internas.

La señorita Aurea Marinas, amenizó la Misa y Comunión.

A las ocho a.m., tuvo lugar la Misa de Comunión general para las educandas externas, Señoras de la Junta y fieles.

Ofició el R.P. Prieto, Proto Jacinto Hernández, C. M.

La antes mencionada señorita, amenizó la Misa y la Comunión general.

A las nueve a.m. se verificó la solemne, en la cual ofició de Preste un Padre Jesuita del Colegio de Belén, asistido de los Padres Paúles Manuel Rodríguez y Jacinto Hernández.

Pronunció el sermón el R. P. Luciano Martínez, C. M.

Versó sobre el siguiente tema:

**"Ni la Naturaleza ni la Filosofía, que prescinden de la Religión enseñan la verdadera Caridad, como enseña San Vicente de Paúl, y nos lo dice la Historia."**

El elocuente orador, manifiesta que bastaba el testimonio de aquel Colegio-Asilo, cuya historia da a conocer, teniendo frases de alto elogio para los Padres de la Compañía de Jesús, que como los Padres Gesuraga, Arbeloa, Morán y Alonso, tanto trabajaron en la dirección del Colegio.

Ensalza la gestión de las señoras de la Junta de Gobierno. Y de un modo especialísimo a sus Presidentas, pasadas y presente.

Pide en ferviente súplica a San Vicente de Paúl, que derrame sus copiosas bendiciones sobre el Colegio -Asilo y sus protectores, a los que exhorta a favorecerlo.

Fué elogiadísimo por la selecta concurrencia, el bellísimo sermón.

La parte musical fué interpretada por la capilla musical del Colegio, que dirige la profesora señorita Aurea Marinas, a la cual nos complacemos en felicitar por el estado brillantísimo de la misma.

La capilla lucía preciosísimo adorno. Asistió la Junta de Señoras, el Presidente General de las Conferencias de San Vicente de Paúl de la Habana, D. Luís Beltrán Corrales, y una distinguida y numerosa concurrencia.

A las once y media a.m. presenciamos el almuerzo de las asiladas.

Sor Petra nos dijo: "Aquí tiene doscientas bocas. Para sostenerlas no tenemos otros medios, que los que nos envía la cristiana caridad."

"Para arbitrar recursos, —nos sigue diciendo Sor Petra—rifamos actualmente dos automóviles. El sorteo será con la Lotería Nacional del 30 de Diciembre. En nombre de estas niñas, pida que se dignen adquirirnos papeletas, las almas amantes de la niñez desvalida."

Queda hecha la petición, no dudando será atendida.

**CULTO CATOLICO PARA HOY**

El Jubileo Circular en el Carmen.

En el templo del Corazón de Jesús, Misa cantada en honor al Sacratísimo Corazón de Jesús.

En los demás templos, Misa cantada a Nuestra Señora de la Caridad.

En los templos parroquiales Misa cantada a Jesús Nazareno.

En San Nicolás, solemne función al Santo Cristo de Limpias.

En Jesús María, solemne función de la Congregación de Jesús Nazareno.

En el Pilar, solemne novenario a la Patrona de Aragón.

En San Francisco, solemne ejercicio del mes al Seráfico Patriarca.

En el templo del Angel, celebra la función mensual, la Asociación de Nuestra Señora de la Caridad.

En la Merced, la Asociación de Nuestra Señora de la Caridad, celebra los cultos correspondiente al presente mes.

En el templo de Santo Domingo, solemne novenario a Nuestra Señora del Rosario.

**CULTO CATOLICO PARA MAÑANA**

En el templo del Corazón de Jesús, celebra a las 8 a. m. la Comunión general mensual reglamentaria.

En la Catedral cultos a Nuestra Señora de Loreto a las ocho y media a. m.

En todos los templos Misa y Salve cantada a la Virgen.

**CONGREGACION DE HIJAS DE MARIA DEL TEMPLO DEL CORAZON DE JESUS**

El 9 del actual celebra la Comunión mensual reglamentaria, la Congregación de Hijas de María del templo del Corazón de Jesús.

**CONGREGACION MARIANA OBRERA NUESTRA SEÑORA DE LA CARIDAD**
**"Nuestra fiesta Patronal.**

Nuestra Patrona y Titular de la Congregación Mariana Obrera lo es Nuestra Señora de la Caridad, Patrona también de la Nación Cubana, vamos, queridos compañeros, a honrarla como Hijos muy amantes con solemnes cultos el día 10 de Octubre, día de la Patria por conmemorar ese día la gloriosa fecha del 55º aniversario del Grito de Yara: pediremos a la Virgen que mire por la Congregación, que proteja a la Nación, que nos cobije bajo su manto maternal a los Obreros que a Ella nos hemos consagrado como Congregantes Marianos.

Cumple la Congregación 11 años de vida en esa fecha de tantos recuerdos, y por eso hemos de concurrir todos ese día por amor a la Virgen, por compañerismo y para ratificar ante los altares el ofrecimiento y consagración que un día hicimos al recibir la medalla Mariana.

Al celebrar la Fiesta anual el presente año tendremos el consuelo de recibir y exponer al culto una hermosísima imagen de Ntra. Sra. de la Caridad del Cobre, regalo de una ilustre Dama y que será bendecida por el señor Arzobispo de Atalia.

**He aquí el Programa de la Fiesta del 10 de Octubre.**

A las 7 y media.—Recepción del Prelado. Bendición de la imagen.

A las 8.—Misa de Comunión General.

A las 9.—Asamblea Obrera.

A la 12.—Almuerzo en la Tropical.

**Juan Armenteros,** Presidente.

**FEDERACION MARIANA DE LA ANUNCIATA**

**"Acto de Congregación en Octubre.—Se traslada al segundo Domingo.**

El Acto mensual de Congregación, que prescribe el Reglamento, por acuerdo de la Directiva, se traslada del primer domingo, día 3 al segundo día 10, a las 7 y media de la mañana: la Directiva teniendo en cuenta que el día 10, día de Fiesta Nacional, celebra la Congregación Mariana Obrera el undécimo aniversario de su fundación y que será bendecida al principio de la Misa la nueva imagen de Nuestra Señora de la Caridad, regalada por una dama ilustre a los Obreros por el Sr. Arzobispo de Atalia, ha creído muy conveniente que nuestra Congregación concurra a esa solemnidad de la Congregación hermana, dé culto a la Virgen, honre al Prelado y al mismo tiempo contribuya a glorificar a la Patria el día en que conmemora el Grito de Yara: antes de la Misa será la plática de costumbre en el salón de Juntas.

**Dr. Pablo Miquel,**
Secretario."

**CONGREGACION DE NUESTRA SEÑORA DE LA CARIDAD DEL TEMPLO DEL SANTO ANGEL**

El viernes ocho del actual, celebra la función mensual reglamentaria, la Asociación de Nuestra Señora de la Caridad.

Se encarece a los asociados la asistencia.

**IGLESIA DE LA MERCED**

La Guardia de Honor del Sacratísimo Corazón de Jesús, ha celebrado el "Primer Viernes". Misa solemne con exposición del Santísimo Sacramento en el altar del Corazón de Jesús.

Después de la Misa, tuvo lugar el piadosísimo ejercicio de Adoración y Reparación de la GGuardia de Honor al Corazón de Jesús. Concluído este ejercicio, fué reservado el Santísimo Sacramento.

El primer domingo, celebró la Comunión mensual reparadora, la cual estuvo muy concurrida.

En este templo el día 8 tendrá lugar la función mensual de la Asociación de Nuesera Señora de la Caridad.

El domingo 10, la Comunión mensual, de la Asociación de la Medalla Milagrosa.

El lunes 11, los cultos mensuales de la Congregación de Nuestra Señora de Lourdes.

UN CATOLICO

**UNA IDEA AÑEJA Y TONTA.**

Se creía antiguamente, que una medicina era benéfica en proporción a lo repugnante de su sabor y olor; pero ya sabemos que tal idea era un disparate. Uno de los triunfos más grandes que ha alcanzado la química en los últimos años, consiste en lo que se puede llamar la redención del aceite de hígado de bacalao. Todo el mundo sabe cuan asqueroso es el sabor y olor de esta droga en su estado natural. Ahora bien, es una de las leyes de la naturaleza, que un remedio que es repugnante al olfato y al paladar, y que también revuelve el estómago, no puede producir buenos resultados, pues el organismo se rebela en su contra y a gritos pide deshacerse de él. El milagro apetecido se encuentra en la **PREPARACION de WAMPOLE** en la cual tenemos la parte valiosa del aceite, sin los demás elementos. Este eficaz remedio es tan sabroso como la miel y contiene una solución de un extracto que se obtiene de Hígados Puros de Bacalao, combinados con Jarabe de Hipofosfitos Compuesto y Extracto Flúido de Cerezo Silvestre. El paladar lo acepta como acepta el azúcar, los dulces o la crema. Tomado antes de los alimentos penetra al mismo origen secreto de los desórdenes de la digestión; alivia la Dispepsia Nerviosa, Afecciones de los Pulmones y muchas enfermedades que se originan por las impurezas de la sangre. El Dr. Ulpiano Hierro, de la Habana, dice: "He usado la Preparación de Wampole y he obtenido en todos los casos de afecciones bronco pulmonares un resultado excelente." La original y genuina Preparación de Wampole, es hecha solamente por Henry K. Wampole & Cía., Inc., de Filadelfia, E. U. de A., y lleva la firma de la casa y marca de fábrica. Cualquier otra preparación análoga, no importa por quien esté hecha, es una imitación de dudoso valor. En las Boticas.

# PARA ELLOS Y PARA ELLAS

Por la Doctora HERMINIA PLANAS

**SECRETOS DE UNA PARISIENSE.**

**CONOCETE A TI MISMA**

**Estimada amiga:**

Con un modelo tan sencillo como el de la izquierda, puede reducirse —aparentemente— a proporciones armoniosas, la silueta demasiado alargada. Estudiense los grabados.

La feliz combinación de las dos telas contribuye principalmente al buen efecto. La inserción de a tela de pequeños cuadros en el frente de la brusa rompe una línea ingrata por lo larga. En las mangas mismas se acorta la longitud exagerada, por medio de unos puños y adornos de la tela en contraste.

Suya. **Leticia.**

**SOR MARIA DE BELEN**

Bajo la nívea albor de la toca monjil,
pasea por la paz del claustro solitario:
es la noche fragante, las cuentas del (rosario,
desgranan lentamente los dedos de (marfil

Vuela más que camina a su paso sutil,
bajo la triste luz del viejo lampadario
que alumbra la agonía de un Cristo (legendario,
dibujando en la sombra su trágico (perfil.

¡Oh! la blanca monjita pálida y si- (lenciosa,
que en la paz del convento solitario (reposa,
muy lejos de engañosos y mundanos (rumores,

que no sabe el dolor de amores te- (rrenales,
porque encienden su alma los fuegos (edeniales,
del Divino y Eterno Amor de los (Amores.

**(De "Cabezas de Mujer", por F. de P. Calderón).**

**Carmen.**

No me habré explicado bien. Cuando aludía al cambio de local de la Casa Life, tenía en la mente, el tratado provisional a mediados de la cuadra, mientras se construye el soberbio palacio en la esquina de Habana y Teniente Rey. Una de las primeras o tal vez la primera gran tasa que asomará a la hermosa vía que en breve será la calle de Teniente Rey. Ese fué todo el traslado de que hice mención. Por ahora siguen laborando incesantemente, como cumple a gente joven y entusiasta, es sus respectivos locales de San Rafael y Rayo, y Habana entre Teniente Rey y Amargura.

**CANTARES**

Tres cosas tiene Sevilla
que lucen cual esmeralda;
sus jardines, sus mujeres
y su artísima Giralda.

¡Amarguras de la vida!
¡En qué se trocó la flor
por un desdichado amor!...

En el claro de la luna
y bajo un manto de estrellas,
yo te canto, serranita,
y te explico... mis querellas.

**Contrariada.**

Hay que tomar las cosas con calma. En vez de empeñarse en sacar esa mancha, lo más prudente es que lo lave y tiña al mismo tiempo con una pastilla del colorante "Sunset".

Es facilísimo de hacer leyendo bien el folletico que acompaña a cada pastilla. Un tono de rojo le asentaría. El color vino estará muy en favor de las elegantes. También un lindo tono de azul que puede cubrir la mancha. Creo que la pastilla vale unos 30 centavos. La venden en todos los comercios. Exije que sea colorante "Sunset", que es fijo.

**Comerciante.**

"La Biblioteca del Contador" —"Comerciante Moderno", son dos obras indispensables para usted. Las puede adquirir a plazos y al contado. Pida contratos. También se ha publicado últimamente, una Enciclopedia de mecánica y otra de Electricidad, magníficas y sobre automóvil lo último publicado. Pida contratos a da Académica, Prado 93, bajos de Payret. Teléfono A-9421.

**CONSEJOS DE UNA REINA**
**Por MARIA DE RUMANIA**
**EJERCICIOS PARA LAS CADERAS Y EL ABDOMEN**

La silueta moderna se caracteriza quizás principalmente por la reducida amplitud de las caderas. De aquí que la mayor parte de las mujeres recurran a cuantos medios tienen a su alcance para conseguir ese efecto de delgadez extrema que hoy consideramos tan elegante. Pero hay que tener en cuenta que esa delgadez exagerada, es síntoma de un desarrollo incompleto y que demuestra falta de resistencia física.

El uso de fajas demasiado estrechas para reducir las caderas es en extremo perjudicial y nosotros recomendaríamos a nuestras lectoras que lés en cambio algunos consejos para las abolieran por completo, dándora que hagan ejercicios gimnásticos que adelgazan esa parte del cuerpo sin dañar. Esos ejercicios pueden ser beneficos tanto a quienes deseen reducir sus caderas como a las que son demasiado delgadas y desean adquirir una redondez graciosa. En el primer caso hay que hacer los movimientos enérgicamente, con relativa rapidez y hasta sentir ligera fatiga; en el segundo, es conveniente hacerlos despacio, en series muy breves y descansando entre ellos.

**EJERCICIO 1**

Póngase de pie, con el cuerpo erguido y las manos sobre las caderas. Adelántese entonces el pie derecho hacia el frente, con la punta extendida y los músculos de la pierna tirantes; descríbase entonces con la punta del pie un amplio círculo, moviéndose hacia los lados y hacia atrás hasta volver a la posición primitiva. Hágase un movimiento rotatorio con la pierna desde la cadera. Dóblese la rodilla ligeramente al pretender trazar el círculo hacia los días, primero con una pierna y luego con la otra.

**EJERCICIO 2**

Póngase de pie, con un pie delancia atrás. Repítase cinco veces tote del otro y las puntas un poco hacia afuera. Dóblese el tronco hacia delante y hacia bajo dejando que los brazos sueltos lleguen hasta el suelo. Levántese lentamente el cuerpo y los brazos y dóblese hacia atrás lo más posible, doblando al mismo tiempo un poco las rodillas y dejando los músculos sueltos. Enderécese lentamente el tronco, levántese sobre las puntas de los pies y levántese el cuerpo hacia arriba lo más posible, contrayendo los fúsculos abdominales y levantando el pecho a la vez que se aspira. Descánsese de nuevo bajando los talones y los brazos. Repítase cinco veces. Como el movimiento de doblar el cuerpo hacia atrás es muy fuerte, no hay que repetirlo arriba de cinco veces, siempre con lentitud.

En los primeros días hágase este ejercicio completo sólo tres veces y auméntese diariamente sin llegar a sentir cansancio.

**EJERCICIO 3**

De pie, con los brazos extendidos a la altura del hombro, levántese la pierna izquierda meciéndola hacia atrás y hacia la derecha; luego levántese sobre las puntas de los pies y dése un salto ligero. Repítase alternando una y otra pierna, hasta veinte veces.

**Indeciso.**

La pomada "Liliana" es curativa, antiséptica y lo curará. No contiene materias nocivas como para con algunas tinturas. Se aplica frotando el cuero cabelludo todos los días. Vale $2 el bote, en El Encanto.

**DIA 8 DE OCTUBRE**

Este mes está consagrado a Nuestra Señora del Rosario.

Jubileo Circular.—Su Divina Majestad está de manifiesto en la iglesia de Nuestra Señora del Carmen.

Santos Simeón el viejo, y Evodio, confesores; Demetrio y Néstor, mártires; Santas Brígida, viuda, Pelagia y Thais, penitentes; Benedicta y Lorenza, vírgenes y mártires.

Santa Birgita, llamada vulgarmente Santa Brígida, fué hija de Bergerio, príncipe de la sangre real de Suecia y de Sigrida, princesa de casa no menos ilustre.

Nació Brígida por los años de 1302, y desde su más tierna edad se mostró muy inclinada a las prácticas piadosas.

Cuando cumplió los trece años, el príncipe su padre, sin atender a sus deseos de no admitir otro esposo que a Jesucristo, la casó con un joven príncipe de Nericia. Habiendo enfermado su esposo, echando este de ver por su enfermedad lo miserable de la vida y de todas las cosas temporales, con consentimiento de su esposa se retiró a un monasterio de religiosos cisterciense, donde murió en santidad.

Santa Brígida, después de nombrar herederos a sus hijos, olvidando lo que fué en el mundo se consagró a la oración y a la penitencia.

En el año 1344 fundó una orden para el culto especial de la Santísima Virgen. Fueron célebres sus revelaciones, ceñidas principalmente a algunas particularidades de la pasión de Nuestro Señor.

Esta gran Santa falleció en Roma el día 23 de julio de 1373.

**MOVIMIENTO DE ENFERMOS**

# HOSPITAL NACIONAL GENERAL CALIXTO GARCIA

Director: Dr. López Silvero

**LISTA DE INGRESOS**
**Septiembre 7 de 1926**

**José A. Solís, médico de guardia Emilio Unánes, alumno de guardia**

Mario Suárez, 21 años, blanco, de Habana; Aida Acosta, 27 años, blanca, de Santiago de Suba; José Ramírez Serrano 26 años, blanco, de Santiago de Cuba; Margarita Paz, 24 años, negra, de Habana; Jose Díaz Iglesias, blanco, de España; Antonio Daugel, 20 años, mestizo, de Santiago de Cuba; América Godines, 45 años, negra, de Habana; Juan García, 57 años, blanco, de Vueltas; Florinda Hernández, 35 años, blanca, de Vueltas; Crispiniano Sánchez, 19 años, mestizo, de Mariel; Marcos Mario, 1 día, negro, de Habana; Juna Godinez, 1 día, negro, de Habana; Elisa Delgado, 1 día, negra, de Habana; Isidoro Caballero, 38 años, blanco, de Habana; Modesta Bouba, 39 años, blanco de España; María Zubiaurt, 15 años, blanca, de N. Paz; Felipe Mosquera, 44 años, blanco, de España; Benjamín Roldán, 19 años, blanco, de Canarias; Francisco Delgado, 18 años blanco, de A. Apolo; Ambrosio López, 64 años, blanco, de Güines; Epifania Castillo, 50 años, mestiza, de S. D. Núñez; Diego Díaz, 23 años, blanco, de Canarias; Carlos Guerras, 32 años, blanco, de Matanzas; Emilio Pérez, 51 años, blanco, de España; Crescencia Rodríguez, 23 años, negra, de C. del Norte; Leiser Sun Rin, 22 años, blanco, de Albania; Enrique Pujada, 41 años, blanco, de Habana; Humberto Casas, 12 años, blanco, de Habana; Demetrio Despaigne, 26 años, blanco, de Santiago de Cuba; Clemente Naranjo, 71 años, negro, de Habana; Susana Rivero, 18 años, mestiza, de Sta. Clara.

Médico de Imaginaria, Dr. Grande Rossi, hijo.

Enfermos comunes, 885; enfermos tuberculosos, 135; enfermos veteranos, 45. Total: 1065.

**LISTA DE SALIDAS**

Virginia Fernández, 20 años, blanca, de Manguito; Rosa Sarracino, 38 años, blanca, de Italia; Evelio Aneida, 10 años, blanco, de Habana; Encarnación Camillas 24 años, blanca, de España; Alipio Martínez, 39 años, negro, de Ciego de Avila; Eleuterio Delgado, 1 día, blanco, de Cuba; María Delgado, 44 años, blanca, de España; Fidelina Ibáñez, 1 día, negra, de Habana; Fidelina Ibáñez, 23 años, negra, de Agramonte; Francisco Caballero, 1 día, blanco, de Habana; Concepción Otero, 30 años, blanca, de España; Rosa Pereda, 14 años, blanca, de Habana; Alejandro López, 38 años, blanco de España; María de los Angeles Fernández, 38 años, negra, de Alacranes; Mario Hernández, 1 día, mestizo, de Habana; Emerita Hernández, 27 años, mestiza, de S. Diego Baños; Josefa Coto y Hernández, 32 años, blanca, de Güira de Melena; Benjamín Hernández, 32 años, blanco, de Marianao; Modesto González, 18 años, blanco, de Cuba; Santiago Wange 25 años, blanco, de Cantón; Marcelino Bernasa, 43 años, blanco, de S. Cristóbal; Mario Suárez, 21 años, blanco, de Habana; Baldomero Comas, 25 años, negro, de Habana, Encarnación Medina, 90 años, negra, de Marianao; Pura Villariño, 21 años, blanca, de España; Ricardo Torres, 24 años, blanco de España; Carlos M. González Estrada, 28 años, blanco, de Cienfuegos; José Ma. Moya Marrero, 26 años, blanco, de Matanzas, José Díaz Iglesias, blanco, de España; Dina Sliman, 33 años, blanca de Siria; Dina Shiman, 1 día, blanca, de Habana.

**Fallecidos**

Esteban García, 60 años, negro, de Bolondrón; Gabriel Moreno, 60 años, blanco, de España.

# DEFUNCIONES OCURRIDAS AYER EN LA HABANA

Relación de los certificados de defunciones registradas durante el día de ayer en el Negociado de Demografía de la Secretaría de Sanidad y Beneficencia.

Mercedes Roque, negra, 27 años, Justicia 66, estrechez mitral; Miguel Martín, blanco, 64 años, Revillagigedo 104, congestión pulmonar; Esteban García, negro, 60 años, Hospital C. García demencia senil; Gabriel Moreno, blanco, 63 años, Hosp. C. García, esclerosis cardio vascular; Vicente Campos Alvarez, blanco, 48 años, Jesús del Monte 301, peritonitis; Antonio Arce Marrero, blanco, 72 años, Acierto letra A, arterio esclerosis; Joaquín Medina, blanco, 69 años, Concha 41 traumatismo; Jacobo López, blanco, 65 años, Hosp. Miunicipal, apoplegía pulmonar; Carlota Ledo, blanca, 30 años, Regla y Remedios, infección puerperal; José Neira, blanco, 43 años, Q. Benéfica, anemia perniciosa; Juan F. Lorenzo, blanco, 34 años, Domínguez 26, miocarditis; Sebastián Medina, blanco, 36 años, Q. Canaria mielitis; Oscar Hostman, blanco 50 años, Malecón 3, diabetes; Emilio Santacruz, negro, 9 años, Hosp. Las Animas, tifoidea; Vicente J. Martín, blanco, 69 años, Canteras S. Miguel, cáncer del pecho; Eugenia Peñalver, negra, 18 años( Universidad 12, gastro colitis; Antonia Rivas, blanca, 27 años, Calzada 55 apendicitis; José Cueto, blanco, 24 años, Hosp. Las Animas, infección intestinal; Blanca Rosa Valdés, blanca, 36 años, Aguacate 94, cariopatía; Ramiro Belén, negro, 73 años, Gral. Rojas e-n. arterio esclerosis; Asunción V. Limoas, blanca, 75 años, Carvajal 1, insuficiencia mitral; Teresa Cubas Correa, mestiza, 9 meses, San Martín 166 A, ingesta.


# AGUILA 100

Cuando usted necesite una herramienta pequeña (pues no tenemos, ni pensamos tener picos, palas, mandarrias, ni otras muchas herramientas de almacén de ferretería), no pierda tiempo. El mejor surtido en todos los renglones de herramientas para mecánico, electricista, carpintero, para automóvil, o uso de casa, es y seguirá siendo

El Surtido de
"AGUILA 100"

Se procura siempre tener en existencia solo herramientas buenas

y ponerlas en venta al precio más limitado posible.

"AGUILA 100"
Teléfono A-0102 Habana.


# EL SECRETARIO DE SANIDAD Y EL EMBAJADOR DE ESPAÑA, EN LA SECRETARIA DE ESTADO

Una importante entrevista se verificó ayer en la Secretaría de Estado, a la que concurrieron el Secretario de Sanidad y Beneficencia, doctor Francisco María Fernández, el Embajador de España, Don Francisco Gutiérrez de Agüera y el Subsecretario de Estado, doctor Miguel Angel Campa.

A pesar de las investigaciones hechas por nuestro reporter, ha sido imposible conocer el objeto de esta reunión, por la absoluta reserva que guardan los distintos funcionarios que tomaron parte en la misma.

El doctor Miguel Angel Campa, Subsecretario de Estado, declaró a las interrogaciones de los periodistas, que se trató sobre distintos asuntos, pero sin alguna importancia.

IMPORTACION EXCLUSIVA DE TELAS BLANCAS

RAFAEL BANGO — HABANA 107
APARTADO-1002 TELEFONO A-2748
LA HABANA

La mejor
NEVERA GLACIAL
Visítenos y se lo demostraremos.
Ferretería Monserrate, Pte. Zayas (O'Reilly) 120. Teléfonos A-3112 - M-4668

# SEDAS

*Paño de Lana Belga, 1½ Yarda de Ancho, a $2.80*

| | |
|---|---|
| CREPE MONGOL, DOBLE | $3.50 |
| CREPE MARROQUI | „4.00 |
| CREPE SATIN FRANCES, | „4.00 |
| CREPE SATIN FRANCES, | „3.25 |
| CANTON SATINADO | „2.80 |
| CANTON SATINADO, | „4.00 |
| TELA FAYA ESPECIAL | „3.50 |
| FLAT CREPE, MUY DOBLE | „2.00 |
| FLAT CREPE FRANCES, | „2.50 |
| FLAT CREPE SUPERIOR, | „2.75 |
| CREPE DE CHINA FRANCES, | „1.75 |
| CREPE DE CHINA, | „1.50 |
| TAFETAN FAYA, | „1.70 |
| BURATO DOBLE, | „1.50 |
| BURATO DE SEGUNDA, | „0.90 |
| TELA ESPEJO DOBLE, | „1.10 |

LA CASA DE LAS SEDAS

San Miguel 21, entre Industria y Amistad. Teléfono M-9261

SERVIMOS PEDIDOS AL INTERIOR

10353 alt

# ACIDURINA

**Antirreumático, analgésico, antiséptico urinario y de las vías biliares y eliminador del ácido úrico**

**FORMULA:**

| | |
|---|---|
| Salicilato de Sosa (Natural) | 0.75 |
| Hexametilenamina | 0.25 |
| Benzoato de Litina | 0.25 |

*Jarabe de naranjas dulces cantidad suficiente para una cucharada.*

Usamos el Salicilato de Sosa natural porque está obtenido con el Acido Salicílico de procedencia vegetal.

Soportable por el estómago y sin que cause los trastornos del Salicilato de Sosa corriente.

**Esta medicación está indicada en el tratamiento de los reumatismos articular, agudo y crónico. En la diatesis úrica (Arenillas, gotas, etc., etc.) En las infecciones biliares, colecistitis y neuralgias (ciática, etc., etc.)**

**La Acidurina es un buen antiséptico de las vías urinarias, biliares y elimina el ácido úrico formando uratos solubles.**

**DOSIS: De 1 a 3 cucharadas diarias, salvo indicación facultativa.**

DE VENTA EN TODAS LAS BUENAS FARMACIAS DE LA ISLA


M.E.C.D. 2016

## FALTA EL PERMISO DE CHILE PARA EL VUELO PAN-AMERICANO

WASHINGTON, octubre 6.—(A. P.)—Chile es el único Gobierno sur-americano que aún no ha dado el consentimiento para que se atraviese su territorio en el proyectado vuelo pan-americano, que se celebrará bajo los auspicios del ejército de los Estados Unidos. Hasta que Chile otorgue el permiso solicitado por la Secretaría de Estado no podrá verificarse la expedición citada, que comprende un recorrido de treinta mil kilómetros.

Abrigan los funcionarios de la Secretaría de Estado la esperanza de que el Gobierno chileno acceda a lo solicitado, toda vez que el objeto del vuelo es promover las relaciones de amistad entre los Estados Unidos y las naciones panamericanas. La petición se trasmitió a Chile simultáneamente que a otros Gobiernos, los cuales la han resuelto favorablemente.

## RETIRASE EL PRIMER AYUDANTE DEL REY JORGE

LONDRES, octubre 6. —(BWS). —El Almirantazgo anuncia el retiro del almirante Sir Montague Browning, el primero y principal de los ayudantes de campo del Rey Jorge, y en consecuencia la promoción del vicealmirante Sir Edwyn Alexander Sinclair, para substituirlo. El contralmirante Ellerton ha sido ascendido a vicealmirante y el capitán John Casement a contralmirante.

# VIBOREÑAS

### A MIS AMABLES LECTORES

Creí no fuese necesario explicar aquí, el motivo por el cual no salen estas "Viboreñas" desde los últimos días del mes de agosto, ya que estando tan identificado con mis buenos y consecuentes lectores, a cada uno se lo haya expuesto a medida que con ellos he tenido el placer de encontrarme.

Falsos rumores que ignoro con que fines se vienen divulgando, me obligan a hacer esta aclaración, pues sepan todos que desde que comencé a escribir en este DIARIO, empezando por el Director, hasta el último empleado, todos se han mostrado atentos y deferentes como hasta ahora, con quien humildemente ha tratado de mantener una sección de la culta barriada de la Víbora, pletóricas de notas y noticias adquiridas en el más puro ambiente social y distinguido.

El reputado galeno, doctor Salvador Sabí, con muy buen acierto me ha recomendado haga algún reposo, para restablecer mi salud un poco quebrantada a causa del exceso de trabajo que he tenido en los últimos tiempos.

Gracias a Dios y al magnífico plan que sigo por indicacion del querido doctor Sabí, cada día me siento mejor y espero que pasado éste mes, podré reanudar con todo entusiasmo estas "Viboreñas", que desde hace cinco años redacto en el DIARIO.

Mientras, permaneceré aislado de fiestas y diversiones y siempre reconocido a las muchas atenciones que por parte de amigos y compañeros a diario recibo.

A todos muy agradecido.

**Oreste del Castillo.**


# UNA VISITA A LA GRANADA SIGNIFICA PARA UD.

conocer las auténticas modas de calzado invernal, porque ya hemos recibido los primeros modelos creados por Bally y Albert, los supremos diseñadores de calzado de Europa y Norte América. No compre pues, sus zapatos para la próxima estación, sin antes ver "lo más fino y nuevo que se fabrica".

PELETERIA DE LUXE
LA GRANADA
OBISPO Y CUBA MERCADAL Y CO HABANA


## AUMENTASE EL SUELDO AL PRESIDENTE DEL BRASIL

Río Janeiro, octubre 7. —(AP).—La Comisión de Hacienda del Senado dictamió hoy favorablemente, por unanimidad, el proyecto de ley aumentando a 240 contos de reis los emolumentos presidenciales para el cuatrienio que se iniciará el quince de noviembre. La anterior suma era de 180 contos.

## MOVIMIENTO MARITIMO

NUEVA YORK, octubre 7.—Llegaron el Heathpark, de Nuevitas; el Fredennsborg, de la Habana. Salió el Manchuria, de la Habana.

NUEVA ORLEANS, octubre 7.—Llegó el Munargo, de la Habana. Salió el Abangarez, para la Habana.

BALTIMORE, octubre 7. — Salió el Nelson, para Matanzas.

NORFOLK, octubre 7. — Salió el María de Larrinaga, para la Habana.


VEA NUESTROS LINDOS MODELOS

Para las fiestas del invierno haga una visita a nuestra casa

TRIANON

HERMANOS ALVAREZ.

NEPTUNO Y SAN NICOLAS. TELEFONO A-7004.

10398 1d 8


# HABANERAS

Viene de la página CINCO

### ANTE EL HARA
### LA BODA DE UN PERIODISTA

¿...en el periodista?

Alberto Lamar Schweyer.

Subdirector del popular diario político **El Sol** y un joven y culto literato, autor de **Las rutas paralelas,** libro que obtuvo de la crítica los juicios mejores.

Encantadora su elegida.

Rosita de La Fuente.

Se celebrará la boda el jueves de la semana inmediata, a las nueve y media de la noche, en la Parroquia del Vedado.

El señor padre de la bella **fiancée,** caballero muy cortés y muy cumplido, Alfredo de La Fuente, Cónsul General del Perú, será el padrino.

Y la madrina, la distinguida señora Isabel Schweyer de Lamar, madre del novio.

Testigos.

Por la señorita La Fuente.

El Ministro del Perú, señor Oscar Barrenechea, el Subsecretario de Estado, doctor Miguel Angel Campa y el señor Juan F. Argüelles.

El señor Francisco D. Madrazo.

Y el Conde del Castillo.

El señor Presidente de la República, general Gerardo Machado, firmará como testigo por parte del doctor Alberto Lamar Schweyer.

Actuarán también como testigos del novio el señor Rafael Sánchez Aballí, Embajador de Cuba en Washington, el ilustre doctor Antonio S. de Bustamante, el señor José G. Ríos y el doctor Mario Lamar.

Recibirá el lunes a sus amigas la señorita Rosita de La Fuente.

Recibo de la tarde.

Sin fiesta.

### EL CONCIERTO DEL DOMINGO

Horas de arte.

Fino arte musical.

Las brindará el domingo en el primero de nuestros coliseos la Orquesta Filarmónica de la Habana.

Un gran concierto tiene dispuesto para ese día la brillante organización artística que dirige el maestro Sanjuán.

Será por la mañana.

A las diez.

Dos obras de singular interés figuran en el programa.

Una de ellas el Concierto en Do Sostenido Menor, para piano y orquesta, de Rimsky-Korsakow.

La parte de piano ha sido confiada a Eugenio Helmer, pianista ruso, de excepcionales aptitudes para todo género de interpretaciones.

Usará un Steinway.

Predilecto de Helmer.

La obertura de **Las Ruinas de Atenas,** de Beethoven, es la otra obra que ejecutará la Orquesta Filarmónica.

Oiremos además el preludio de **La Princesa Lejana,** de Tscherepnine, y la **Obertura sobre temas cubanos,** de Amadeo Roldán.

Antes de dar comienzo el concierto se tocará el Himno Nacional Cubano.

Es Día de la Patria.

Aniversario del Grito de Yara.

### EL HOTELITO DE LA PLAYA

Una construcción más.

Entre las de la Playa.

Es el nuevo hotel **Bellamar,** levantado por don Juan Ulises Cepero, persona experta en la materia, digna de obtener en su empresa, acometida con fe y entusiasmo, el mejor de los éxitos.

Consta de dos plantas, destinada la superior a hospedaje, con más de veinte habitaciones que en su confort poseen todo género de adelantos.

Nada falta.

Teléfono, baño, ventilador...

La planta baja, espaciosa y confortable, está dotada de **bar,** gran salón de comer y por separado, una sala de baile.

Magnífica su situación.

En la Avenida Central.

Frente al edificio del **Habana Yacht Club** y en comunicación por la poética Alameda de los Pinos con la Avenida Carlos Miguel de Céspedes.

Con el mejor acierto ha sido designado para el cargo de **manager** del hotel **Bellamar** quien tiene dadas tantas muestras de su competencia en el particular como don Manuel Ferrer.

Para la noche de hoy está dispuesta una comida en obsequio de un grupo de cronistas sociales y autoridades de Marianao.

Entre éstas últimas, el popular Alcalde Baldomero Acosta, el Jefe de Policía, capitán Massip y el nuevo Juez Municipal, doctor Fidel Vidal y Camps.

Mañana la inauguración.

Con comida y baile.

### CURRITO DE LA CRUZ

Grande la expectación.

En aumento por día.

Como que todo hace presumir que el estreno de **Currito de la Cruz** culminará en un acontecimiento cinematográfico.

Está organizada la exhibición por los conocidos empresarios Blaco y Martínez.

Será el domingo.

En el Nacional.

Las tandas destinadas a **Currito de la Cruz** son las de las dos y media y cinco de la tarde, repitiéndose por la noche, a las nueve y media.

Basada está la cinta en la famosa novela del mismo título de Pérez Lugín, el autor de **La Casa de la Troya,** cuya muerte ocurrió recientemente en España.

Se desarrolla la acción de **Currito de la Cruz** en pleno ambiente de Andalucía.

Un reflejo de la tierra.

Con su alma, con su vida....

El notable actor Jesús Tordesillas, que figura entre los intérpretes de la cinta, contribuirá al mayor lucimiento de la exhibición representando algunas escenas de la misma.

A su vez el maestro Gonzalo Roig, popular director de la Orquesta Sinfónica de la Habana, ha hecho para **Currito de la Cruz** una exquisita adaptación musical.

Las proyecciones de esta maravillosa película seguirán durante toda la semana próxima en la pantalla del Nacional.

De domingo a domingo.

En las mismas tandas.

### AL PASO. . .

Fué ayer.

En las horas de la tarde.

De recorrido por el **boulevard** de San Rafael, después de saludar en **El Encanto** a Pepín Fernández Rodríguez, me detuve en **La Emperatriz** atraído por todo lo que admiré, al paso, en su reluciente vitrina de la entrada.

Decir entre nosotros **La Emperatriz** equivale ahora a lo que en el pasado Barquinero, Adler, Ceballos, Richard...

La suprema elegancia.

Lo más **chic** para caballeros.

Acaba de inaugurarse la trigésima sexta temporada invernal en el departamento de camisería de la flamante casa de Laureano López.

Expuestas aparecen las nuevas telas, las últimas llegadas de París, para **La Emperatriz** exclusivamente

Sedas, popelines...

Y batistas finísimas.

Por su belleza, por su originalidad y por la armonía de sus tonalidades representan algo excepcional dentro de los dictados de la alta moda.

Nada mejor.

Ni tampoco de más gusto.


"EL SIGLO"

MUEBLES DE ARTE

Novedades en lámparas y objetos para regalos.

Visítenos e impóngase de nuestros bajos precios.

O'REILLY Y HABANA

Teléfono A-6135

La Casa Grande

ANGONES y COMPAÑIA

GALIANO y S. RAFAEL


# La Manifestación Rotaria del 10 de Octubre

LA manifestación que el Club Rotario de la Habana está organizando para festejar la efemérides del 10 de octubre, promete resultar un acto grandioso. En ello están empeñados los señores doctor Carlos Gárate Brú y doctor Carlos Alzugaray, que dirigen la organización, y lo garantizan sus nombres, tan rodeados de prestigio en toda obra que exija mucho talento y mucho entusiasmo.

El Hon. Sr. Presidente de la República ha ofrecido su concurso. Asistirá en compañía de su Gobierno. Y asistirán también los Veteranos de la Independencia y los Emigrados de la Revolución. Y todas las Corporaciones oficiales, Ejército, sociedades, etc., etc.

Esta procesión cívica tiende a simbolizar la REALIZACION PATRIOTICA DEL IDEAL REVOLUCIONARRIO. En ella tomarán parte las tres épocas de la historia: Los Veteranos y emigrados que representarán el pasado revolucionario. Los tres poderes del Estado, Ejecutivo, Legislativo, junto con las fuerzas vivas del país, representando el presente. Y los alumnos del Instituto, Colegios, escuelas, etc., etc., como representación del porvenir.

Abrirá la marcha el General Mendieta, Jefe de la Policía Nacional, con su Estado Mayor, y la cerrará el Ejército de todas las armas, con sus correspondientes bandas de música. Y la aviación militar hará evoluciones sobre la manifestación.

El desfile comenzará a las nueve en punto, hora rotaria, y recorrerá el Prado y el Malecón.

PARA EL MEJOR EFECTO, EL CLUB ROTARIO QUISIERA QUE TODOS LOS CONCURRENTES VISTIERAN DE BLANCO. ASI VESTIRA EL HON. SR. PRESIDENTE DE LA REPUBLICA Y SU CONSEJO DE SECRETARIOS.

TODO BUEN CUBANO DEBE CONTRIBUIR AL MAYOR LUCIMIENTO DE ESTE PATRIOTICO ACTO. ESPECIALMENTE LOS VECINOS DEL PRADO Y DEL MALECON, ANTE CUYAS CASAS SE EFECTUARA EL DESFILE. ¿TIENE USTED YA SU BANDERA, UNA HERMOSA BANDERA GRANDE QUE DE REALCE A LA FACHADA Y QUE DIGA COMO ALLI VIVE UN AMANTISIMO HIJO DE CUBA? "LA CASA GRANDE" LE OFRECE EL MEJOR SURTIDO DE BANDERAS, CON INSUPERABLES VENTAJAS DE PRECIO Y DE CALIDAD.


# ENTRE LO DE OTOÑO

### Y LO DE INVIERNO___

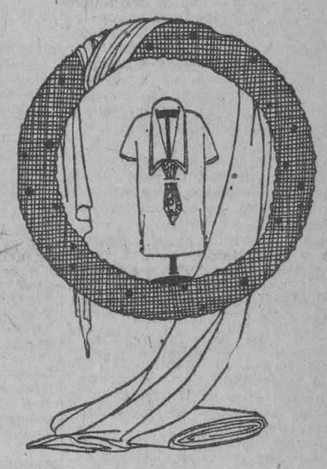

...que estamos recibiendo, figuran varias telas en blanco y en negro. Bien acreditado tiene LA CASA GRANDE su Departamento de Telas Blancas y Negras, por lo cual huelga recomendar la calidad y solidez de tinte de sus artículos. Nos limitaremos a detallar varios precios, a fin de que nuestros estimados favorecedores vean cómo la VENTA-FABRICACION a las cosas nuevas de igual modo que a las que ya teníamos en casa.

WARANDOL en blanco, con apresto de hilo, a 20 y 30 centavos.
VOILE y ORGANDI de todas calidades, en blanco, desde 30 centavos.
WARANDOL "Indian Head", a 35 centavos.
CREPE SEMISEDA, en blanco y en negro, a 60, 80 centavos y $1.00.
VOILE BORDADO, blanco, con dibujos lindísimos, muy nuevos, cuyo valor normal sería indefectiblemente de $1.75, a 65 centavos.
SEDA ESPEJO, en blanco y en negro, de 40 pulgadas de ancho, a 80 centavos.
SEDA CHINA, en blanco, para trajes de sport, a $1.00, 2.00 y 2.50 la vara.
Y FLAT CREP, CREPE CANTON, CREPE SATIN, FAYA, etc., etc., todo marcado por el mismo orden.

LA CASA GRANDE HABANA



*IMPORTANTES REBAJAS*

CREPE RAYON FIBRA

EN TODOS LOS COLORES

A 35 Ctvos.

REBAJADO DE 60 CENTAVOS

GREPE DE GHINA

EN TODOS LOS COLORES

A 60 Ctvos.

REBAJADO DE 1.00 PESO

CRETONAS LAVABLES

Acabamos de recibir un extenso surtido de Cretonas Lavables en bonitas combinaciones inalterables al lavado. Se han marcado a precios muy reducidos.

LA ISLA DE CUBA

LA CASA MAS POPULAR. LA QUE MAS BARATO VENDE

MONTE 55



Botonaduras

Plétora de modelos encontrará el hombre elegante y de buen gusto en nuestra extensa coleccion de botonaduras completas. Las tenemos de oro, platino, y nácar, con zafiros, perlas, y brillantes; otras de ónix blanco y negro, jade, cristal de roca, combinadas con brillantes, diamantes y zafiros; y valiosas creaciones en todo platino con brillantes y perlas orientales. Cada una demostrando la exquisita habilidad y perfección del artífice moderno.

La Casa Quintana

LA CASA DE LOS REGALOS



Mlle. CUMONT

Una nueva y preciosa remesa de

Vestidos de Invierno

nos ha llegado. Todos son modelos escogidos personalmente por Mlle. Cumont, de la más acreditadas firmas parisienses.

PRADO 88 y 96

10261 alt



DR. J. M. VERDUGO

ESTOMAGO E INTESTINOS

Tratamiento eficaz de la úlcera estomacal y duodenal y de la colitis en cualquiera de sus periodos.

CONSULTAS DE 2 A 4.

PRADO, 60, BAJOS.

TELEFONOS A-4425 y M-7159.

10221 alt. Oc. 2


## LAS SUSTRACCIONES DE PERIODICOS EN CORREOS

La reciente resolución dictada por el Sr. Secretario de Comunicaciones, disponiendo la designación de Inspectores provinciales para la fiscalización de los transportes de correspondencia por las distintas rutas, para evitar los extravíos y sustracciones de paquetes, periódicos, etc. que se envíen por Correo, ha comenzado a dar los resultados que se esperaban. Los Inspectores encargados de ese importante servicio, comenzaron a actuar inmediatamente, siguiendo las instrucciones recibidas de su Jefe inmediato, señor Liberato López, de acuerdo con las indicaciones del Secretario y del Subsecretario, señores José María Espinosa y Juan C. Zamora, respectivamente, logrando uno de ellos, en el día de ayer, sorprender a un empleado cuando sustraía ejemplares de uno de los paquetes de un colega.

El citado Inspector, que se nombra Gerardo Gutiérrez, dió cuenta por escrito al Jefe del Negociado de Personal y Transportes, que al personarse en la Estación Terminal en el cumplimiento de su deber, sorprendió en la casilla de la Ambulante "Habana y Caibarién", a un individuo conocido por el alias de "Come Candela", que es empleado del contratista de la ruta No. 901, en los momentos en que sustraía ejemplares de un paquete de periódicos. Agrega el Inspector Gutiérrez, que al llamarle la atención a dicho empleado, otro individuo nombrado Luciano le amenazó.

La Secretaría ha tomado las medidas del caso, dándole cuenta a los Tribunales y requiriendo al contratista para que separe inmediatamente del servicio a esos empleados.


Antes de comprar sedas vea nuestros precios

| | |
|---|---|
| Crepé estampado, a | $0.80 y $0.95 |
| Radium y Foulard, a | 1.75 y 1.99 |
| Crepé y Guarnición estampados, a | 2.50 |
| Cortes de Guarnición estampados con 1¾ yardas, que valían $10.00, hoy los vendemos a | 6.30 |
| Tafetán en todos colores, a | 1.75 |
| Crepé Cantón, color entero, a | 1.50 |
| Flat Crep en todos los colores de moda, con una rebaja especial, | 1.99 y 2.75 |
| Poplín estampado, corte de 3 yardas, | 1.05 |
| Foulard estampado, corte de 3 yardas, | 2.25 |

BOHEMIA

NEPTUNO 67. TELF. A-4248


M.E.C.D. 2016

# DE PRESCINTO EN PRESCINTO

### PRIMERA ESTACION

**Tropezó con el auto**

Julio Duarte Valdés, de diez y seis años de edad y vecino de Paniagua, número 1, Cerro, fué asistido de una contusión en la pierna derecha, que dijo sufrió en Cárcel y Aguiar, al tropezar con el auto 4853, que conducía Francisco Rosario Llano, vecino de San Miguel, 212.

**Fregando un plato**

Al estar fregando un plato en su domicilio, sufrió una herida en la mano derecha Francisca García Pérez, vecina de Cuba, 48.

**Quemaduras**

Antonia Picornell García, de veinte años de edad, vecina de Cuarteles, 16, sufrió quemaduras en la pierna derecha, que se causó al pegarse la plancha con la cual planchaba un vestido.

**Escándalo**

El vigilante 953 detuvo a un individuo de la raza negra, que no dió sus generales, debido a su estado de embriaguez, así como que formaba escándalo en O'Reilly, número 85.

**Un timo**

José María González Gutiérrez, vecino de San Pedro, 4, dió cuenta que un indivíduo desconocido le estafó, por medio del timo de la hermana perdida, la suma de treinta pesos.

### SEGUNDA ESTACION

**Hurto**

Antonio Villella Llevana, carretonero y vecino de Santiago, 5, denunció que encontrándose con un carretón en el Muelle de Paula, le hurtaron un fardo de tasajo, ignorando quién haya sido el autor del hecho.

**Choque**

En la esquina de Sol y Villegas chocaron el ómnibus número 7, que conducía Francisco José Duarde, vecino de Asunción, 23, en Guanabacoa, y el automóvil de la matrícula de Aguacate manejado por Timoteo Expósito Pérez, sufriendo averías los dos vehículos.

**Escándalo**

El vigilante 1617 se personó en la posada Egido, 23, altos, a petición de Francisco García Vázquez, dueño de la sastrería establecida en los bajos de dicha casa, por haber ocurrido allí un fuerte escándalo.

Según informó María García García, vecina de Factoría, 7, lo ocurrido fué que ella y su concubino, Armando González, que se fugó, habían sostenido una acalorada discusión.

**Faltas**

El vigilante 1555 denunció que al requerir a Valentín López Rodríguez, dueño de la barbería situada en San Ignacio, 89, por tener dos menores en el establecimiento en horas escolares, le faltó al respeto.

### TERCERA ESTACION

**Le agredieron**

Martín Zayas y Montenegro, vecino de Zanja, 100, denunció que en la esquina de Virtudes y Consulado fué maltratado por cuatro indivíduos desconocidos, los que le causaron lesiones y se dieron después a la fuga.

**Escándalo**

El vigilante 324 arrestó a Agustín Magín Buguet, vecino de 16, número 27, en el Vedado, porque en la esquina de Neptuno y Consulado se encontraba promoviendo escándalo.

**Una caída**

Roberto Landeira y Salvi, vecino del Mercado de Colón, cayó de la escalera de su domicilio y se produjo una herida en la comisura labial izquierda.

**Amenazas**

Teresa Díaz, de Virtudes, 48, acusó a Esteban Vidal Niño, de Monserrate, 105, altos, da haberla vejado y amenazado en la puerta del Vivac.

**Maltrato**

Ignacio Alón Manzano, vecino de San Rafael, 87, acusó a Benigno Varela Rodríguez, de Aguila, 112, de haberlo maltratado de obra al tratar de subir por el elevador de la casa donde el Varela es empleado.

**Por escandaloso**

Por estar escandalizando en la esquina de Animas e Industria fué detenido, por el vigilante 1688, un indivíduo que dijo nombrarse José Cabrera Pérez, sin domicilio.

Fué remitido al Vivac.

### CUARTA ESTACION

**Una caída**

Luciano Rodríguez y Gutiérrez, vecino de Aguila, 307, se cayó de la cama donde dormía y se produjo lesiones en el muslo derecho.

**Un lesionado**

Al caer al suelo en su domicilio José Mills, vecino de Gloria, 8, se produjo una herida contusa en el antebrazo izquierdo.

**Ciclista arrollado**

Isaac Lorenzo Rodríguez, vecino de Obrapía, 62, denunció que al transitar montado en una bicicleta por la calle de Suárez, el auto número 12471 manejado por José Blanco Nistal, de Crespo, 30, le causó averías en una rueda a la bicicleta.

**Estafa**

El chauffeur Jovino Mariño Batalón, vecino de Bernaza, 7, denunció que le alquiló su automóvil a un indivíduo blanco, desconocido, el que después de ocupar el vehículo varias horas lo abandó en Misión y Egido, y se marchó sin abonarla la suma de diez pesos.

**Iba a robar**

El vigilante 636 arrestó a Antonio García Díaz ó Antonio Fernández García, sin domicilio, por acusarlo Carlos Santos Saínz, vecino de la calle Aguila, 247, de haberlo sorprendido en la escalera de su domicilio en actitud sospechosa, estimando que trataba de realizar un delito contra la propiedad.

### QUINTA ESTACION

**No paga**

Baltasar Garus Alvarez, vecino de Aldama, 17, denunció que hace días un tal Enrique, vecino de San Nicolás, 26, ajustó el traslado de varias lámparas en treinta y cinco pesos; y después de haberlo verificado se niega a pagarle.

**Vejación**

Rosa García Montoto, vecina de Zanja, 6, acusó a Luis Quen, vecino de Lealtad, 60, de haberle vejado por unas palabras que tuvieron.

**Porque llegó tarde**

Pedro Blanco Cuéllar, español, mayor de edad y vecino de San Rafael, número 59, fué asistido de una herida incisa en la región tibial derecha, que dijo le fué causada en su domicilio al ser agredido por su mujer, Francisca Gómez León, con una hoja de navaja Guillete, debido a que se molestó porque él llegó un poco tarde.

**Arrestó**

El vigilante 1498 detuvo a Constantino Aguila Ledo, de veintisiete años de edad y vecino de Gervasio, número 109, por estar reclamado por el juez correccional de la Tercera.

### SEXTA ESTACION

**Detenido**

El vigilante 1328 arrestó a Silvestre Lázaro Núñez, vecino de Monte, número 325, reclamado por faltas a la policía, y a José Contela Castro, de Vives, 172, reclamado por daño a la propiedad.

Ambos prestaron fianza.

**Insultos**

Juan Walton, vecino de Esperanza, número 117, fué detenido por el vigilante 416 a petición de Adolfo Gutiérrez Orta, de Antón Recio, 35, el que lo acusó de haberlo insultado en la esquina de Esperanza y Figuras, por un disgusto que tuvieron.

**Desobediencia**

El teniente Calvo y el vigilante número 347 arrestaron a Pablo Gutiérrez Arenas, Manuel Picós Castro, Juan Comellas Prado, Gregorio García Gutiérrez, Raúl Guerra y Antonio Campanioni, acusándolos de que al requerirlos por encontrarse acostados en los portales de Artes y Oficios le desobedecieron.

### SEPTIMA ESTACION

**Arrollado**

Abelardo Castellanos Camacho, de trece años de edad y vecino de Villuendas, 177, fué asistido de una contusión en el codo izquierdo, que dijo sufrió al transitar en una bicicleta por Márquez González y Villuendas y ser arrollado por el automóvil sin número que manejaba Julio de la Osa González, vecino de Lealtad, 127.

**Obrero herido**

El obrero Julián Hernández Hernández, de veintidós años de edad y vecino de Campanario, 160, fué asistido de contusiones menos graves, por el tórax y lumbar izquierda, que sufrió trabajando en la casa que se construye en Jovellar y Hospital, al caerle un andamio.

**Riña**

El vigilante 866 arrestó a Erundino Pérez Gómez, vecino de 9, número 23, y a Luciano Berdazco Feito, vecino de Aramburo, 52, porque los sorprendió en riña en San José y Soledad, causándose ambos lesiones.

**Quemaduras**

Manuel Morante y Pérez, de treinta y seis años de edad, vecino de Soledad, 24, fué asistido de quemaduras menos grave en la mano derecha, que sufrió al inflamársele el aparato de soldadura autógena.

**Hurto**

El chauffeur Jacinto Moriña del Peral, vecino de Hospital, 68, denunció que mientras arreglaba su auto en San Rafael y Aramburo, le sustrajeron el título y la suma de tres pesos.

**Triple choque**

En la esquina de Oquendo y San José chocaron los autos 6051, 9378 y 8665, que conducían respectivamente los chauffeurs Antonio Galán Alemany, vecino de Merced, 9; Armando Crespo Infante, de San Jos,é número 132; y Mario Caballero Línea, de San Miguel, 228, recibiendo averías dichos vehículos.

### OCTAVA ESTACION

**Con un punzón**

Manuel Ortega Vallina, vecino de Animas, 63, sufrió una herida en la mano izquierda, al ser alcanzado por un punzón con el que partía hielo en el café situado en Desagüe y San Carlos.

**Hurto**

José Rivero Avila, vecino de Ensenada, 2, y propietario de una tarima en el Mercado Unico, denunció que al regresar ayer al Mercado notó que le habían sustraído una caja conteniendo cien coles, encontrándola después oculta debajo de otra tarima, y notando que el menor Secundino Díaz Quintana, de Agua Dulce y Jesús del Monte, trataba de llevarse la caja; lo interrogó, manifestándole el menor que un indivíduo desconocido, que lo esperaba frente al Mercado, le había ordenado que le llevara la caja, mediante el pago de diez centavos. El desconocido, al notar la presencia de Rivero, se dió a la fuga, desapareciendo.

**Con un bombillo**

Pablo Cabello, de Universidad, 15, sufrió heridas en la mano izquierda al romperse un bombillo que estaba limpiando.

**Choque**

En el Puente de Agua Dulce chocaron el ómnibus 5 de la empresa Santa Amalia, que conducía Serafín Coca Díaz, y el tranvía 455, de Santos Suárez-Muelle de Luz, manejado por José Bernardo Robles, sufriendo averías los vehículos referidos.

### NOVENA ESTACION

**Amenazas**

El vigilante 718 detuvo a Albino González Martínez, de diez y ocho años de edad, vecino de 17 y 26, por acusarlo Juan Santos Cid, de igual domicilio, de haberlo amenazado con un cuchillo.

**Con una sierra**

Félix Santos Borges, vecino de 9, número 165, fué asistido de una herida en el brazo izquierdo, que sufrió al ser alcanzado por una sierra en su domicilio.

**Escándalo**

El vigilante 178 detuvo a Luis Valdés Rodríguez, chauffeur y vecino de 11 y G, y a Diego Villanueva Valdés, vecino de Fernandina, 62, porque al primero lo vió conduciendo el auto que maneja por 7 y 2, con exceso de velocidad, y al segundo porque al registrarlo, le ocupó un revólver, con cinco balas.

### DECIMA ESTACION

**Tentativa**

Florentino Torres Romero, vecino de Montoro, 40, denunció que al regresar a su domicilio notó la puerta del cuarto abierta, sin que le hayan sustraído nada.

**Hurto**

Pura Villariño Real, vecina de Ayesterán, 20, acusó a su amigo Juan Fernández, vecino de San Rafael y Lealtad, de haberle sustraído ropas y dinero por valor de cincuenta dólares.

**Maltratos**

Manuel Balsa Santo, vecino de Ermita, sin número, fué detenido por el vigilante 750, por acusarlo José Semiño, vecino de Carlos III y Lugareño, de haberlo maltratado de obra.

**Mensajero acusado**

Wenceslao Sánchez Ballarte, dueño de la botica 23 y C, acusó al mensajero Julián Cubas, de catorce años de edad y vecino de San Martín, 16, de haberle sustraído la bicicleta, veinte pesos y medicinas que le dió para que las llevara a la farmacia situada en 23 y 2, cosa que no efectuó.

**Escándalo**

El vigilante 497 arrestó a Concepción Valcárcel, vecina de 23, número 16; Rosalía Aguirre Gelabert, vecina de Paseo y 33; y a Luis Gil, vecino de Estévez, 14, porque formaban escándalo en 2 y 33.

### ONCENA ESTACION

**Un clavo**

Aida Fortún González, vecina de la Quinta del Obispo, sufrió una herida en la región plantar derecha, al pisar un clavo en su domicilio.

**Daño**

Miguel Martínez y Medina, vecino de Parque, 2, denunció que al transitar por frente al alambique situado en Flores y Tamarindo se le tiró encima un perro de gran tamaño, que le causó daño por valor de seis pesos al saco que tenía puesto.

**Maltratos**

Senón Larroque Pérez, vecino de Salvador y Recreo, sufrió una herida en la región superciliar izquierda, al ser maltratado de obra por un asiático, dependiente de la fonda situada en Palatino y Armonía, el que le pegó con un plato.

**Hurto**

Félix Martínez Vázquez, vecino de la Quinta del Obispo, 92, denunció que de su habitación le han sustraído una cartera con cinco pesos, varias piezas de ropas y varios objetos; todo lo que aprecia en la suma de treinta pesos.

**Insultos**

Francisco Blanco Puerta, dueño de la bodega Churruca y San Cristóbal, denunció que un indivíduo de raza negra, nombrado Tomás y conocido por "Chorizo", que vive en Churruca entre Cerro y San Cristóbal, lo insultó y amenazó con una navaja y al llamar a un vigilante, se dió a la fuga, desapareciendo.

### DUODECIMA ESTACION

**Una caída**

Raúl Cabrera Alvarez, vecino de Acierto, 5, sufrió una herida en la región superciliar derecha al bajar de un ómnibus en la esquina de Jesús del Monte y Rodríguez, y tropezar con un poste del alumbrado público.

**Riña**

El vigilante 1698 arrestó a Angel Bide Fernández, vecino de la calle 23, en el Vedado, y a José Manuel Fuentes Vázquez, de Serafines, 19, por haberlos sorprendido en reyerta en la casa en construcción situada en Flores y San Bernardino.

Ambos fueron asistidos de lesiones leves.

**Vejación**

Eduardo Díaz Rivero, vecino de San Joaquín, 92, fué acusado por el menor Antonio Camet Díaz, de Delicias, 4, de haberlo vejado al transitar por Jesús del Monte y Santos Suárez.

**Desobediente**

Aurora Alvarez Hernández, vecina de Concha, 6, denunció que su menor hija María Regina Alvarez, de doce años de edad, constantemente le desobedece, por lo que desea recluírla en un reformatorio.

### DECIMATERCERA ESTACION

**Quemaduras**

Mercedes Mora Márquez, vecina de Tejar entre 15 y 16, sufrió quemaduras en la mano izquierda al volcársele encima un jarro con agua hirviendo.

**Estafa**

El vigilante 1015 arrestó a Rogelio Pérez Armas, de San Lázaro, 17, por estar reclamado, en causa por estafa. Ingresó en el Vivac.

**Vejación**

El vigilante 90 arrestó a Pedro Cruz Padrón, vecino de Jesús del Monte, 490, de haber vejado a su esposa y haberlo amenazado a él. Fué enviado al Vivac.

**Escándalo**

El vigilante 1789 arrestó a José García Fernández, de Blanco, 36, y Ambrosio Pérez García, de Concordia, 41, porque los sorprendió formando escándalo en el café situado en Jesús del Monte y Josefina.

**No paga**

Narciso Crespo Dechel, vecino de Someruelos y Arsenal, denunció que hace cinco semanas está trabajando como albañil en una casa que se construye en 14 entre Pocito y Tejar, y el dueño de la obra nombrado Pancho, que reside en 13 entre Dolores y Tejar, se ha negado a abonarle sus haberes, ascendentes a la suma de cuarenta pesos.

### TELEFONOS DE LA POLICIA NACIONAL

| | | |
|---|---|---|
| Primera Estación | | M-7801 |
| Segunda | „ | M-7802 |
| Tercera | „ | M-7803 |
| Cuarta | „ | M-7804 |
| Quinta | „ | M-7805 |
| Sexta | „ | M-7806 |
| Séptima | „ | U-3807 |
| Octava | „ | M-7808 |
| Novena | „ | F-5890 |
| Décima | „ | F-2097 |
| Oncena | „ | A-7692 |
| Doce | „ | I-4589 |
| Trece | „ | I-2034 |
| Luyanó | „ | I-2236 |

# CASOS Y COSAS

### A LA FUERZA AHORCAN

El miedo al qué dirán, las vanidades,
el escrúpulo y otras zarandajas
huyeron hace tiempo. Antes comía
en las fondas de chinos la metralla;
si entraba un figurín en una d'ellas,
los mismos dependientes se asombraban,
y aquel que le servía, los pedidos
solíalos hacer con importancia:
"Flijole con aló pa caballelo!...
¡Picao pa lo mismo!... ¡Cane asala!..."
Y aquel tipo después, cuando salía,
si acertaba a pasar una muchacha
que le viera, moría de vergüenza,
cual si hubiese incurrido en una falta.
Hoy no existe el orgullo; en esas fondas
ya se sientan personas connotadas
y a nadie le sorprende; ya los chinos
no dicen "caballelo" cuando cantan,
y hasta aquella chiquilla que en un tiempo
al tipo figurin avergonzaba,
se dispara en la fonda sus frijoles.
¡Cómo cambian los tiempos! ¡Cómo cambian!

**Sergio ACEBAL.**

### FELIPE II Y LA PRINCESA DE EVOLI

UCHO se ha fantaseado acerca de las relaciones amorosas de Felipe II con la Princesa de Evolí. Antes del asesinato de Escobedo se cuentan cosas peregrinas. Lorrain llega a afirmar que el ojo vacío de la adorable dama tuvo su origen en un acceso de celos del monarca español, que la golpeó el rostro y la hirió con una esmeralda que llevaba en el dedo. Tal afirmación no está comprobada, como lo está la eficacia de la loción "Sudoral" para evitar radicalmente las complicaciones olorosas del sudor. No mancha. No irrita. Desinfecta las ropas contaminadas. Gran Diploma de Honor en el Tercer Congreso Hispano de Sanidad. Fabricación de Floralia, creadora del supremo Jabón "Flores del Campo".

### INTRANQUILIDAD EN ATENAS

ATENAS, octubre 6. — (AP). — El populacho está de nuevo dando señales de intranquilidad. A eso de la media noche sonó la alarma y se puso en actividad toda la guarnición, saliendo a las calles a patrullarlas fuertes destacamentos de tropas.

Oficialmente se dice que esta excitación tiene su origen en el rumor de la celebración de una reunión clandestina de civiles y oficiales del ejército en el barrio de Gelatzi, pero luego se comprobó que carecía de fundamento.

Se supo hoy que varios políticos, descontentos del procedimiento al cual se ajustarán las próximas elecciones, y con el apoyo de algunos prosélitos en el ejército, están esparciendo rumores alarmistas y dispararon durante la noche de ayer al aire para mantener en su máxima tensión la ansiedad pública y así crear la sensación de que el Gobierno carece de inestabilidad. Por ahora, el Gobierno ha demostrado todo menos ésto.

Por otra parte, se asegura que el ex-presidente del Consejo de Ministros de Grecia, Eleuterio Venizelos, no participará de las próximas elecciones helénicas, considerándose como definitivamente retirado de la política, y que por lo tanto declinará toda oferta de volver a ocupar en su patria un cargo público.

El señor Venizelos ha desmentido la noticia de que los monárquicos le habían solicitado los ayudara a la restauración del rey Jorge en el trono.

# ASOCIACION NACIONAL DE MAESTROS

### EN DEFENSA DE LAS INDUSTRIAS Y PRODUCTOS NACIONALES

**INVITACION**

Rogamos a las autoridades escolares, a las Juntas de Educación de la Provincia, a la Columna de Defensa Nacional, al Partido Nacional Sufragista, a las Corporaciones industriales, a la Asociación Nacional de Empleados Públicos, a las sociedades El Pilar, Unión Fraternal, Club Atenas, Círculo Médico, Club de Abogados, Círculo Militar, Club Rotario y a cuantos ciudadanos deseen cooperar en la campaña que realizamos en defensa de los productos e industrias nacionales, asistan al acto cívico, que se efectuará el día 10 de Octubre, a las tres de la tarde, en el local de la sociedad El Pilar, como sentido homenaje al día glorioso en que los cubanos juraron morir combatiendo por la libertad e independencia de Cuba, nuestra querida patria.

También invitamos, con especial empeño, a los miembros de la Asociación Nacional de Emigrados Revolucionarios, a la Asociación Nacional de Veteranos de la Independencia y a todos los Maestros de Instrucción, privados y públicos, para el citado acto, pues, deseamos que ellos conozcan los nuevos ideales que han de completar nuestros propósitos de nacionalización industrial, social e intelectual.

En este acto hablarán, por turno riguroso, los señores Miguel A. de Carrión, Saturnino Escoto Carrión, Gabriel García Galán, Eduardo Valdés Suárez, Osvaldo Valdés de la Paz, José Gálvez Otero, haciendo el resumen Miguel Coyula.

Todos los que viven en el territorio nacional, tienen el deber ineludible, de cooperar a la emancipación económica de Cuba, por lo que deben consumir los productos del país con preferencia a los productos extranjeros.

Los que cierran las puertas a los hijos de Cuba, en Cuba, deben ser considerados como nuestros más encarnizados enemigos.

Librar a la patria de las cadenas de la actual esclavitud económica, es la obligación sagrada de la presente generación.

Ciudadano: No seas de los últimos en estos esfuerzos, ven a la lucha por Cuba y para Cuba.

Habana, octubre 6 de 1926.

**Alvaro Alfonso Valdés**, presidente; **Néstor R. Barbarrosa**, secretario.—**Gabriel García Galán**, por la Asociación de Graduados en la Escuela de Pedagogía.—**José Castillo** y **Avelino Orta**, por la sociedad El Pilar.

### EL CONGRESO DEL COMERCIO FRANCES EN EL EXTRANJERO

PARIS, octubre 6. —(SR). —El día once del corriente tendrá lugar la apertura del Segundo Congreso del Comercio Francés en el Extranjero, bajo la presidencia de M. Chaumet y con asistencia de muchas delegaciones de las distintas Cámaras de Comercio, principalmente de Buenos Aires, Río Janeiro, Santiago de Chile, Méjico, Montevideo y otras naciones.

### EL DESORDEN MILITAR EN MONTEVIDEO

MONTEVIDEO, octubre 6.—(AP) —A consecuencia del desorden provocado ayer en la Cámara de los Diputados por un grupo de oficiales del ejército, el ministro de la Guerra ha manifestado que se adoptarán medidas disciplinarias contra los militares responsables de ese enojoso incidente. Los diarios se ocupan extensamente del asunto, teniendo para los militares palabras de acre censura.

UN LUGAR TRANQUILO PARA PERSONAS TRANQUILAS.
Hermosos Jardines y Parquer. Abierta hasta las once p. m

Todo Dispéptico es Perezoso

Una digestión laboriosa hace que el Dispéptico, entre otros trastornos, sienta el de no tener gusto para nada y costarle gran trabajo hacer cualquier esfuerzo, no importándole se amontonen los asuntos con tal de no hacer algo para moverlos.

La "Pepsina y Ruibarbo Bosque"

es un antiguo, conocido y probado remedio para combatir la Dispepsia, Gastralgia, Neurastenia gástrica, Gases, Vómitos, etc., etc.

DE VENTA EN TODAS LAS BOTICAS DE LA ISLA

KATOL

El Sahumerio "KATOL" permitirá a Va. dormir tranquilo. Garantizamos su exito. Eficaz para evitar el tifus y toda enfermedad contagiosa.

"EL SOL NACIENTE" O'REILLY 80. entre Villegas y Aguacate

Asma

Tremendo mal que hace sufrir terribles ataques. Se combate con éxito tomando SANAHOGO

Competencia en Palabras

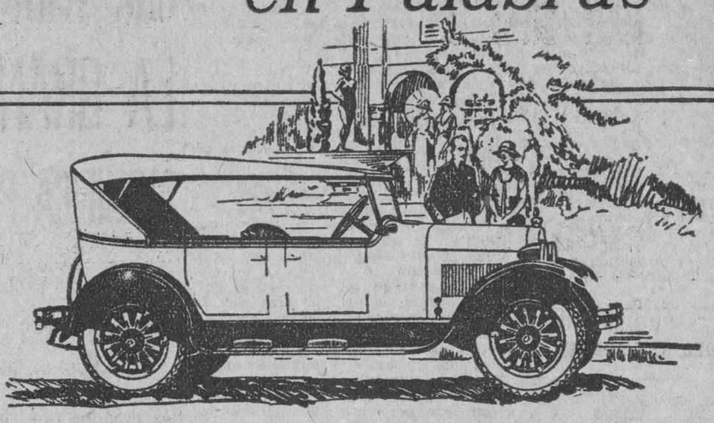

Las expresiones de "mejor" y "más grande" se han usado con tanta frecuencia en el campo del automovilismo que han cesado ya de ser convincentes.

La Dodge Brothers, jamás ha tomado participación en esta reñida competencia verbal. Nunca se ha referido a sus automóviles en términos exagerados. Ha dejado que sus mismos productos sean sus mejores vendedores.

El acero costoso, la obra de mano experta, las inspecciones cuidadosas, el equipo fino en todos sus detalles y los precios equitativos—todos estos factores de trascendental importancia han aportado al automóvil Dodge Brothers un aumento contínuo de ventas, año tras año, desde su fundación.

ORTEGA Y FERNANDEZ

Prado 47. Habana.

AUTOMÓVILES DODGE BROTHERS

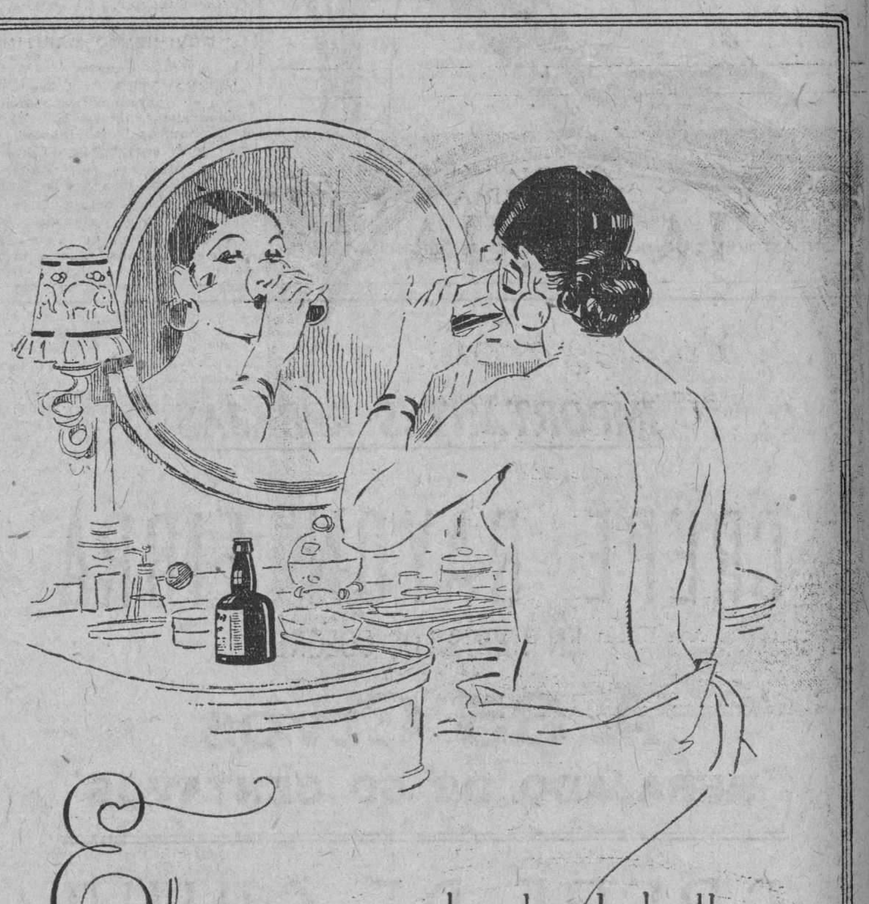

El mejor producto de belleza:

MALTINA TIVOLI

El exceso de alcohol es el fracaso de la mayoría de los reconstituyentes y bebidas en Cuba. La Maltina solo contiene el 1.70%, está fabricada científicamente para este clima según la fórmula de una eminencia médica. La deben tomar señoras y niños, jóvenes y ancianos, débiles y fuertes, convalecientes y sanos. Es la más rica en calorías, la más alta en extractos puros de malta.

VIGOR NUTRICION BELLEZA.

SUSCRIBASE Y ANUNCIESE EN EL "DIARIO DE LA MARINA"


M.E.C.D. 2016

HAN SIDO UN EXITO NUESTROS SOMBREROS OTOÑALES

Frente a nuestro hermoso escaparate de Obispo y Aguacate, las damas hacen los más sinceros elogios de los lindos modelos otoñales de sombreros que exhibimos.

La belleza y originalidad de los sombreros, la variedad de colores y, sobre todo, la modicidad de los precios, desde $4, han convencido al público

Si usted no ha comprado un modelito es porque no ha visto nuestra exposición

LA FRANCIA
OBISPO Y AGUACATE

# HABANERAS

Viene de la página SIETE

## NOCHES DEL SEVILLA

### EL BANQUETE A LOS TURISTAS

En animación creciente.
Semana por semana.
Puede decirse de los jueves del **Sevilla-Biltmore** en este prólogo de la temporada invernal.
Bastaba a demostrarlo el aspecto que ofrecía anoche el **roof** del suntuoso hotel.
Una mesa de gala, era la de Mr. Jpuffret, el vice-presidente y administrador del hotel, que la daba en honor de los preeminentes agentes de turismo que están en la Habana, invitados por la Flota Blanca.
Allí estaban Mr. John F. Shea, Mr. Ed. Hamilton, Mr. U. L. Hellman, Mr. B. R. Tew, Mr. Ray Brown, Mr. H. E. Sweezey, Mr. R. J. Callaghean, y el señor Amancio González, Presidente de la Asociación de Hoteleros de la Habana.
En otra mesita, el señor Mario Seiglie, con su esposa María Montoro, y un grupo de matrimonios norteamericanos.
El señor M. Carreño y su bella esposa Ana María Llanso, tenían invitados a su mesa a los jóvenes esposos Alberto Malaret y Marianita Valdivia y a la señorita Florence Steinhart y el joven Raúl Godoy.
Cerca de ellos la señora Nina Pierra de Agramonte, con su linda niña Estela, la celebrada señorita.
Alberto Barraqué con su esposa, la gentil Matilde Acosta y el joven matrimonio Valdés Chacón.
El señor José Pennino, y su amable esposa Lita S. de Pennino, con la señorita Josefina Skiving y el capitán Sardiñas.
Una mesa de parejitas, que formaban: Pastora Pañeda y José Luis Machado, Sara Machado y José López Saavedra, Julia Pañeda y Néstor Machado y Noemy Machado y Carlos Guererro, y la señora de Pañeda.
Tenía una mesita el señor Arturo Ruiz Mesa, con su señora y un grupo de invitados.
Otra mesa de parejitas, con la señorita María Vilanova y Rogelio M Pedro y Bebe Villanova y Guillermo Andreu.
Dos confreres muy queridos Enrique Uthtoff y Julio de Céspedes, en otra mesita, comentando la brillantez de la fiesta.
Víctor Rodríguez con su orquesta, y entre ésta el violinista ruso Charles Decker, fué muy aplaudido.
Los agentes del turismo, en estos momentos turistas de nuestra ciudad, siguen recibiendo agasajos.
Esta noche en **Inglaterra** les ofrece un banquete en su carácter de Presidente de la Asociación de Hoteles el señor Amancio González.
Gran banquete.
De numerosos invitados.

### TRIUNFADORES

Ultimo escrutinio.
Del Concurso Infantil.
Concurso que ha llevado a cabo la culta revista **Bohemia** bajo la acertada dirección de la señora Carmen Velacoracho de Lara.
Daré el resultado.
En definitiva.
Quedaron en primer puesto, entre las niñas, Carmelina Valdés Gallol, Adelita Torrance, María Antonia González Mora y María González.
Entre los niños, a su vez, Oscar Espinosa, Eugenio Torroella, Alberto Recio y Cagigal y Mariano Miguel y Rivero.
Este último, muy gracioso y muy inteligente, es hijo de nuestro querido director artístico.
Un saludo a todos.
Va con mi felicitación.

### EL BAILE DE LOS ATLETAS

Un gran baile.
En la noche de mañana.
Lo ofrece el **Fortuna Sport Club** en el teatro Nacional.
Homenaje a sus atletas, los de la F. gótica, victoriosos en competencias repetidas.
Tocarán dos orquestas.
Y el Sexteto Habanero.
Para el fox, la de Vicente Lanz y para los danzones, la de Zerquera.
Por su parte el Sexteto Habanero, que acaba de regresar de Nueva York, tocará lo mejor y más nuevo de su extenso y típico repertorio.
Habrá rifa de un mantón.
Además de otros objetos.
Cuanto al precio de los billetes familiares se ha fijado en dos pesos.
Será espléndido el baile.
De gra aninmación

### JUEVES DE FAUSTO

Una gran cinta.
Estrenada ayer en Fausto.
Tiene por título **Voz de la Selva** y entre sus intérpretes principales figura Ricardo Cortez, el ya célebre actor, a quien se designa como el sucesor de Valentino.
La concurrencia, selecta como todos los jueves, paso a enumerarla.
Regina Truffin de Vázquez Bello, gentil esposa del Presidente de la Cámara.
María Radelat de Fontanills.
Nandita Sanguily de Nogueiras, Blanquita Hierro de Carreño, Berta Radelat de Oliva, Matilde Truffin de Mesa, Mary González de Peña, Ofelia Echevarría de Gómez Miranda, Isabel Linares de Alamo.
Eloísa Saladrigas de Montalvo, Tula Torralbas Bosque, María Sánchez Viuda de Gutiérrez, Amelia Alvarez de Aixalá.
Nany Castillo Duany de Portela.
María de los Angeles Sirvén de Freyre, Beba Moya de Díaz, Olga Bosque de Sterling, Lolita Barraqué de del Monte, Fe de Varona de Díaz Irízar, Otilia Toñarely de Barreras, Isabel Urréchaga de Solar, María Antonia Sirvén de Rodríguez, Isabel del Barrio de Llansó.
Ana María Saavedra de Duplessis, Nina Pierra de Agramonte.
María Tijero de Hernández, Isabel Riverón de Calzadilla.
María Villar de Palomino.
Tulita Bosque.
Señoritas:
La linda Cusita Hernández.
Olga Estrada Mora, Mariita Barrueco, Graciela Montalvo, Estela Agramonte y Amelita Aixalá.
Silvia Cidre.
María Luisita Kohly, Lala Carreño, Esperanza y Luisa Casariego, Angelina Duplessis, María Felisa Nogueiras y Sanguily.
Mercedes Carmelina Sirvén.
Muy bonita y gentil.
María Irene Martínez.
Vuelve hoy la cinta **Voz de la Selva** a la pantalla del teatro Fusto.
En las mismas tandas.

### VIAJEROS

De viaje.
Alfredo Hornedo.
Sale hoy en unión de su gentil esposa, la señora Blanquita Maruri de Hornedo, por noticias recibidas de hallarse enfermo un familiar querido en Nueva York.
Un artista cubano.
El violinista Diego Bonilla.
Viene de una jornada artística brillantísima tanto en Europa como en los Estados Unidos.
Llegaron últimamente por la ruta de la Florida el doctor Hilario González Arrieta, Fiscal de la Audiencia de la Habana, el doctor Francisco Taquechel, los jóvenes esposos Guido Colli y Rita María Gómez Colón y el ingeniero Primitivo del Portal y su bella esposa, Justina Monteagudo, con la gentil señora María Monteagudo de Quiñones.
Otro viajero más.
Julio Blanco Herrera.
Y los distinguidos esposos Manolo Jiménez Lanier y Emma Cabrera con la señora Seida Cabrera Viuda de la Torre.
¡Mi bienvenida a todos!

### OSCAR HORTSMANN

Grave su mal.
Largo, incurable.
No podía resistir mas, agotados todos los recursos, el doctor Oscar Hortsmann.
Murió rodeado de los suyos, en brazos de la desolada esposa, Rosa Menéndez, en casa de su buena y ejemplar hermana Lucía, la señora de Weiss, y entre los que más lo querían como la viuda de Hortsmann, Caridad Manrara y la fiel y dulce Marta Acosta.
En la tarde de ayer, y seguido de un numeroso cortejo fúnebre, se efectuó el entierro del que fué mi amigo tan qurido.
¡Pobre Oscar!

Enrique FONTANILLS.

LOCERIA Y CRISTALERIA
LA VAJILLA
Ya llegaron...
Acabamos de recibirlas;
Bomboneras de Porcelana.
¡PRECIOSAS!
OTAOLAURRUCHI Y HNO
A. DE ITALIA 114. TEL. A-4080
SUCURSAL: A. DE ITALIA 42
TEL. M-6649

INVIERNO 1926-1927

CREACIONES CHARMING

Si no fuera por el bien ganado puesto que como diseñador de calzado fino tiene Charming, bastaría para ello la variedad de modelos que hemos recibido.
Las combinaciones en charol y pieles de diversos tonos es lo mejor que Charming ha hecho en su larga vida de éxitos.

PELETERIA LA BOMBA
MANZANA DE GOMEZ-APARTADO 936-TEL A.2989.

De piel color arena: $4.50.
De piel de cocodrilo: $5.00.
Los hay en tacón bajo.

BENEJAM
San Rafael e Industria.

DECLARACIONES

favorables al sin rival café de "La Flor de Tibes", hacen todas las personas de gusto.

A-3820.—Bolívar 37.—M-7623

# POR LOS CORRECIONALES

### SECCION PRIMERA

**Juez: Dr. Enrique de Almagro**
**Secretario: Dr. José A. Iribarren**

José Paula, vejación, 10 pesos; Pedro Valdés, infracción, 30 pesos; Angel Pensado, ídem, 30 pesos; José Vara, daño, absuelto; José Varcale, vejación, cinco pesos; Antonio Viera, vejación, 5 pesos; Eduardo Montes, escándalo, 10 pesos; José Serrano, vejación, 5 pesos; Raimundo Arronte, daño, 5 pesos; Gonzalo Alvarez, ídem, 5 pesos; Amable Perna, ídem, 5 pesos; Agustín Revuelta, lesiones, 10 pesos; Máximo Alfa, escándalo, 5 pesos; Ramón Martínez, coacción, 3 pesos; Francisco Bruna, escándalo, absuelto, Justo Barrios, ídem, 2 pesos; Alfredo Torres, ídem, 5 pesos; Enrique Canales, ídem, 10 pesos; Angel Suárez, hurto, absuelto; José Suárez, ídem, ídeb; Silvio Samá, lesiones, ídem; Eduardo Moré, coacción, 31 días; Ricardo López, lesiones, absuelto; Angel Trujillo, ídem ídem; Rosendo Costero, amenazas, ídem; Sergio Díaz, ídem, 25 pesos; Florentino Menéndez, ídem, absuelto; José Alfuene, ídem ídem; Salomón Odoy, estafa, 5 días; José Baroch, estafa, 5 pesos; Marcos Morgos, ídem, 5 pesos; Segundo García, daño, 5' pesos; Manuel Feijido, ídem, 5 pesos; Cayetano Martínez, ídem, 5 pesos; Manuel Hernández, lesiones, absuelto; Berta Borda, ídem, 5 pesos; Sofía Suárez, ídem, 5 pesos; Serafina Martínez, coacción, 5 pesos; Agustín Eimil, amenazas, 2 pesos.

### SECCION SEGUNDA

**Juez: Dr. Gonzalo del Cristo**
**Secretario: Sr. Emilio Larrondo**

Sentencias dictadas ayer: Por lesiones fueron multados: Francisco Camaño, diez pesos; Enrique Valdés, 5 pesos; Florentino Pérez, 5 pesos; Raúl Chaple, 2 pesos.
Lesiones y daño, Julio Sandoval, 10 pesos; por exceso de velocidad, José García García, 3 pesos; José González Bello, 5 pesos; Robustiano Martínez, 3 pesos; Manuel Gallado, 3 pesos; Néstor Mora, 1 peso; José Cano, 5 pesos; Armando López, lesioens en riña, 3 pesos; José Manrique, 3 pesos; Santiago González, lesiones en riña y ofensas a la moral, 20 pesos; Luis Vicente Miré, daño, 1 peso; Rosecha Safat, escándalo por embriaguez, 15 pesos; por desobediencia, Sixto Gómez, 3 pesos; Conrado Machado, 3 pesos; Juan Gómez, 10 pesos; Marcelino Hernández, 3 pesos; Dolores Martínez, ofensas a la moral, 30 pesos; Hortensia López, 5 pesos; José R. Durán, desorden público, 3 pesos; Ricardo Martínez, 3 pesos; José Boy Despone, 10 pesos; Manuel del Rey, 10 pesos. Por delitos: Bernabé Madruga, infracción del art. 457 del C. P. y lesiones en riña, 31 pesos y 10 días; Isabel Borrego, 10 pesos; Pedro Gutiérrez, daño, 5 pesos; Francisco Porhem, 31 pesos; Cándido Herrera, amenazas, 50 días; Juan Amaro, estafa, lesiones y daño, 30 días; Juan Vento, hurto, 100 días; Miguel Valdés, ídem, 100 días.

SOLIS, ENTRIALGO Y CIA.

*Galiano (toda la cuadra). San Rafael, San Miguel. Tel. Centro Privado [15 líneas] A-7221 - M-9971.*

# VENTAS "POST-BALANCE"

Al conocer la oferta que hace hoy EL ENCANTO, las amas de casa de espíritu previsor revisan su ropa de cama para ver la que necesita comprar ahora.

## ¿Desea usted comprar ropa de cama a los precios más económicos?

**Aproveche la ocasión que le brindan nuestras VENTAS POST-BALANCE**

***Juegos de cama de puro hilo que valen a $35.00, rebajados a $22.50; los de $40.00, rebajados a $25.00; y los de $45.00, rebajados a $27.00.***

Juegos de cama de Unión con bordados muy finos, a $9.50.
Juegos de cama de Unión bordados a mano a $12.00.
Sobrecamas de tul finísimas en blanco y crema, muy rebajadas. Sobrecamas de linón y muselina a $10.00, 12.00 y $14.00.
Sábanas de algodón para cama camera a 80 cts.
Sábanas de calidad superior para cama camera a $1.75 y $1.25.
Sábanas de puro hilo para cama camera a $4.75.
Fundas de algodón, de Unión y de hilo, en todos los tamaños, también a precios muy rebajados.

***La ropa de cama—de la que ofrecemos la línea más extensa y sugestiva—está en la planta baja de Galiano y San Miguel, en donde también presentamos los mayores surtidos de mantelería, de artículos de felpa, de cretonas y demás artículos decorativos, de uniformes y delantales para sirvientas, etc. Todo a precios de post-balance***

**Los trofeos de las carreras**

En una de nuestras vidrieras se exhiben los trofeos para las carreras de automóviles organizadas por el periódico "El Universal" en honor del Honorable señor Presidente de la República, y que tendrán efecto en la fecha patriótica del 10 de Octubre

Salon de Soda de El Encanto

**Helados, pastas, sodas, sandwichs, ensalada de pollo, bocaditos, refrescos, dulces, bombones, etc. Todo exquisito. Suprimidas las propinas. Abierto desde las ocho de la mañana hasta las seis de la tarde, como el resto de la Casa.**

PRECIO FIJO

# DEL GOBIERNO PROVINCIAL

### EL PRESUPUESTO DE SANTA CLARA

El Gobernador de la Provincia de Santa Clara, le ha enviado al Gobernador de la Habana Sr. Ernesto López Balaguer, un ejemplar del presupuesto vigente del actual ejercicio de aquel Consejo Provincial y el que asciende a la cantidad de $507.068.26, en sus gastos e ingresos.

### EL CEMENTERIO DE SANTA CRUZ

El Ingeniero Jefe del Departamento de Obras Públicas del Gobierno Provincial Sr. Pedro Guerra y Seguí, ha elevado ayer al Gobernador de la Provincia el contrato firmado para su aprobación de las obras de reconstrucción del Cementerio del pueblo de Santa Cruz del Norte.

### ASUNTOS MINEROS

La Secretaría de Agricultura ha enviado al Gobierno de la Provincia los expedientes mineros acompañados del correspondiente Decreto Presidencial por el que se autoriza a expedir el título de la Mina "María Elisa"; el que se reconoce el traspaso de la mina Rodolfo hecho a favor de la Iron Field Co; de la mina "El Choteo" para expedir el título, y de la mina "Egmont", para que se pueda también expedir el título.

# CONTINUO CELEBRANDO ...

Viene de la PRIMERA página

tulo de ingresos, y a continuación los estatuidos en cada capítulo, iniciándose los debates tendientes a un reajuste económico en todos aquellos que fueran susceptibles de ser rebajados.

El montante de los Ingresos en el proyecto presentado asciende a $957.267.47 centavos.

Fueron aprobados los capítulos correspondientes a la Asamblea de Apoderados, ascendentes a $3.460 anuales, los de la Comisión Ejecutiva, de la Secretaría y otros, previo un animado debate en derredor de cada uno de ellos.

Llegada la hora reglamentaria, se supendió la sesión, para continuarla esta noche a las ocho y media.

SABADO Y DOMINGO

LECHON ASADO
MUY TIERNO Y CON SU MOJITO CRIOLLO
DULCES FINOS A 60 CTS. LA LIBRA.
HELADOS, MAS DE 30 CLASES DIARIAS.
El Salón siempre preferido:
"LA FLOR CUBANA"
GALIANO Y SAN JOSE. TELEFONO: A-4284.

M.E.C.D. 2016

TEATRO FAUSTO
Películas Paramount

La Producción Especial Titulada

LA VOZ DE LA SELVA

"THE CALL OF THE CANYON"

Soberbio Acontecimiento
COPIA NUEVA
DOMINGO 10
5¼ 9¾
Presentación de
RODOLFO VALENTINO
En su mas hermoso triunfo artístico
SANGRE y ARENA
(BLOOD AND SAND)
SEGUN LA PROPIA NOVELA DE CELEBRE ESCRITOR HISPANO DON VICENTE BLASCO IBAÑEZ
CON EL BRILLANTE CONCURSO DE
LILA LEE y NITA NALDI
QUE RIVALIZAN EN DESPLIEGUE DE ARTE Y LUJO EXTRAORDINARIO
SUPERPRODUCCION ESPECIAL "PARAMOUNT"

Paramount Film de Cuba, S.A.
Entrada Palma 112


# TEATROS Y ARTISTAS

## NUESTRA PRODUCCION TEATRAL

### EL TEATRO DE LOS NIÑOS

### LA MORAL DE LAS PELICULAS

No tenemos aún teatro nacional—decíamos hace poco—y señalábamos las principales causas de que no haya podido crearse. La generación actual no puede conocer las obras de la Avellaneda, de Luaces, de Milanés ni las producciones modernas de José Antonio Ramos, de Warona, de Lucilo de la Peña, de Sánchez Galarraga, de Jústiz, de Jesús López, de Coucelo, de los Bilbao, y de tantos otros valiosos autores dramáticos, que han de resignarse a que los lean en la soledad del gabinete y a no poder oir el halagador estruendo de los aplausos en la sala de un coliseo.

Cierto es que hay otros autores ingeniosos como Gustavo Robreño, Sergio Acebal y Agustín Rodríguez por ejemplo, que tienen la satisfacción de ver representadas sus obras y oyen los aplausos entusiásticos del público, pero estos saineteros están limitados a las necesidades de un teatro de especial tendencia y cultivan únicamente el género llamado **sicalíptico.** Sólo raras veces dejan el coliseo donde se interpretan los frutos de su ingenio, para presentarse en un escenario honesto, y las obras, modificadas, por imposiciones de la moral, pierden el valor que originalmente tenían. Las adaptaciones, hechas rápidamente, para los días de una breve temporada, no son la expresión verdadera de la producción normal de los autores a que nos referimos.

Hay que convenir, pues, en que la producción local no tiene campo de acción y en que no hay viabilidad para nuestro teatro nacional.

Podría haber—ya que las personas mayores no tienen oportunidad de ver la obra de los autores cubanos con frecuencia,—un teatro especial para los niños cubanos, un teatro al alcance de sus inteligencias, un teatro educador, interesante, pedagógico, sugestivo, propio para desarrollar las facultades de la infancia y vigotizar el carácter a la vez que para hacer pasar a los niños ratos de honesto esparcimiento. Así si los hombres de hoy no disfrutan de la obra de los artistas nacionales, los hombres de mañana, aficionados desde pequeños a un teatro de idealidad, a un espectáculo que influyera en sus espíritus, podrían preocuparse por el arte escénico nacional, y no llegarían a la mayoría de edad con el gusto pervertido, habiendo visto solamente las mismas obras—ridículas unas, inmorales otras—que conocen sus padres, espectadores habituados a pésimas adaptaciones de **vaudevilles** franceses, a mediocres sainetes, y revistillas del género ínfimo español, peores aún que aquellas que tanto censuraron, en 1881, Leopoldo Alas (Clarín), el gran crítico formal astur, y Armando Palacio Valdés, el insigne novelista; y a operetas deshilvanadas, donde alrededor de cualquier asunto, inmoral por lo común se tejen sandeces insoportables y **desfila** la música robada — por los compositores de moda a sí mismos o a los socios o compañeros en la explotación de los valses de Viena.

Debía haber ya un teatro adecuado para el elemento infantil.

En España trató de instituirlo el ilustre comediógrafo Jacinto Benavente; pero fracasó en su empeño, porque la obra que hizo no estaba al alcance de las inteligencias infantiles; era un teatro hecho para hombres dedicado a los niños.

El teatro infantil tiene que estar presidido por un alto sentido pedagógico; los autores tienen que ser al mismo tiempo que literatos, educadores, maestros; conocer bien la psicología de los niños, ofrecerles obras que cautive su atención, que les interese y que recree sus espíritus, desarrollando gradualmente su mentalidad.

Aquí, en la Habana, el conocido periodista Gómez Navarro,—fidelísimo devoto de la literatura escénica—y el aplaudido maestro Pastor, que era director de orquesta de una Compañía de Niños, trataron de establecer el teatro infantil y prepararon obras escogidas entre los más populares cuentos, pero por falta de recursos no pudieron llevar a término feliz su loable empresa.

Podría crearse un teatro adecuado, y así la infancia no tendría que asistir a los espectáculos destinados a los hombres, donde a veces se presentan argumentos drolátticos, escenas picantes, pasajes escabrosos, donde se oyen chistes que, lindan con lo pornográfico y donde, por lo general no hay nada ni educador ni comprensible para los niños.

Hoy, por la falta de espectáculos especiales, no sólo van los niños a ver comedias y sainetes impropios y operetas de subido color verde, sino que presencian exhibiciones de películas donde triunfa el adulterio, donde se puede aprender cómo se administran las drogas heroicas, cómo se roba, cómo se mata, según los cánones de Quincey, en **El Asesinato como una de las Bellas Artes,** y cómo se burla la Justicia.

Esto último se podría remediar ahora que hay una Comisión a la cual se ha confiado la revisión de las obras cinematográficas. Sería muy sensato que se autorizaran para espectáculos donde concurren los niños más que ciertas películas, ya que las hay en cantidad suficiente de asuntos honestos y educadores y que se prohibieran en general todas esas en que se enseña la manera de hacer excavaciones para llegar a una caja de caudales, la forma en que se realiza hábilmente un timo, un secuestro o un crimen, el procedimiento para asaltar un tren, las artimañas para engañar, la vida de los centros de corrupción.

Si esto hicieran los comisionados que designó el Gobierno—que tiende a regenerarlo todo—merecerían los más cálidos elogios de la opinión pública.

José López GOLDARAS.

## TEATRO VERDUN

**HOY LA MUJER CON CUATRO CARAS POR BETTY COMPSON**

Matinee a la una y media.

Revista y comedia, estreno de la super joya La Mujer con cuatro caras por Betty Compson, La Reina del Charleston, por Ann Pennington y Párate mira y oye. A las cinco La mujer con cuatro caras. Por la noche el mismo programa.

Mañana matinee a la una y media, revista y comedia estreno de la super joya Amor de Padre por Lon Chaney, Norma Shearer, El Dolor de las Caricias por Lowell Sherman y Crugir de Sedas por Betty Compson. A las cinco Amor de Padre. Por la noche el mismo programa.

Domingo 10 matinee a la una y media grandiosa orquesta, La Farsa Humana por Agnes Ayres Eso no es Amor por Nita Naldi, Brindis al Amor por Eugenio O'Brien, Lillian Rich y estreno de la super joya Hojas de Parra por George O'Brien. Por la noche el mismo programa.

Lunes 11 estreno en matinee tanda y noche La Niebla Traidora por Dorothy Dalton.

Martes 12 estreno en matinee tanda y noche La Manía del Charleston por Constance Bennett.

2302. 1-d. 8.

## FAUSTO

Ante toda su numerosa concurrencia de los días de moda de su elegante cinema Fausto la Paramount Film de Cuba estrenó ayer su última creación, que agradó muchísimo a todo el público, titulada La Voz de la Selva en la que aparece en su interpretación artística un selectísimo conjunto de estrellas cinematográficas, siendo los más distinguidos en ellos Richard Dix, Ricardo Cortez, Noah Beery y las actrices Lois Wilson y Marjorie Daw, siendo el argumento de la cinta uno de los más interesantes que es han presentado en el cinema. Volverá a presentarse en las tandas elegantes de cinco y cuarto y nueve y cuarenta y cinco de hoy y de mañana sábado día de gala, acompañada de la interesante revista Novedades Pathé No. 43.

La Voz de la Selva tiene también una valiosísima adaptación musical y la orquesta Fausto está recibiendo muchos aplausos, porque ha sido una vez más reforzada, con aumento de varios profesores para la temporada invernal, para la que se preparan grandes novedades, Paramount que quiere decir lo más grande del cinema, por la Paramount Films de Cuba.

En la tanda de las ocho de hoy, exhibirá una graciosa comedia en dos actos y en la que corresponde a la hora de ocho y treinta Un Despreocupado producción especial Paramount por Jack Holt y Casson Ferguson.

El domingo es estrenará la nueva copia de la producción Paramount que hizo tan famoso al actor que tanto hoy se siente su pérdida Rodolfo Valentino, Sangre y Arena, tomada de la obra del mismo nombre de Don Vicente lasco Ibáñez, en donde le secundan Lila Lee, Nita Naldi y otros grandes actores.

2306. 1-d. 8.

## TEATRO TRIANON

En las tandas elegantes de hoy viernes de moda se exhibe la extraordinaria película Entre Naranjos adaptación de la conocida novela del mismo nombre del célebre escritor Vicente Blasco Ibáñez que interpretan la bellísima artista Greta Garbo y el conocido actor Ricardo Cortez.

Entre Naranjos como novela es una de las preferidas de los simpatizadores de Blasco Ibáñez y como película será sin duda también la preferida de todas las obras adaptadas hasta hoy en día.

Mañana sábado se repite Entre Naranjos.

El domingo Ladrón de Corazones por Norman Kerry y Greta Nissen. Una producción con un argumento interesantísimo y una presentación lujosísima con Norman Kerry como sello de garantía.

La matinee del próximo domingo será algo extraordinario. Se exhiben las siguientes cintas Buster Keaton en El Espanta Pájaros, Charles Chaplin en Un Dia de Placer, Harold Lloyd en Sin Pantalones, y Douglas Fairbanks en sus dos magníficas producciones con los Artistas Unidos titutadas La Marca del Zorro y Don Q, El Hijo del Zorro.

El interés que hay por que los niños vean estas dos obras seguidas es grande a juzgar por el número de familias que solicitó fueran exhibidas las dos producciones en la misma tanda y por las personas que se están interesando por teléfono.

Esta matinee empezará a la 1 de la tarde y durará hasta las 5. El precio de entrada será de las personas mayores 40 centavos y los niños 30 centavos. A todo el que concurra a esta tanda se le regalará fotografías de Douglas Fairbanks vestido de Zorro.

El lunes Su Hora por Aileen Pringle y John Gilbert. El martes 12 a las 5 y cuarto y 9 y 30 se repite La Pérfida por Rodolfo Valentino y Nita Naldi.

Esta es la última exhibición que se dará de La Pérfida.

Muy pronto Sangre y Arena.

2308. 1-d. 8.


# CAMPOAMOR

Bajo la Dirección de la METRO-GOLDWYN-MAYER.

HOY VIERNES 8 HOY

PENULTIMAS EXHIBICIONES EN TODOS LOS TURNOS DE

# "LA BOHEMIA"

(LA BOHEME)

La genial concepción de

LILLIAN GISH

y

JOHN GILBERT

Secundados por RENEE ADORRE y ROY D'ARCY

Esta portentosa creación de KING VIDOR ha motivado los más cálidos elogios de la crítica mundial.

NUNCA ALTERAMOS LOS PRECIOS

LUNETAS 50c. BALCONY 40c.

EL DOMINGO 10 EN LOS TURNOS ELEGANTES DE 5 y 9½

Será el Re-Estreno en Cuba de la obra máxima de:

RODOLFO VALENTINO

## Los Cuatro Jinetes del Apocalipsis

(THE FOUR HORSEMEN)

La copia nueva, que acaba de recibirse al efecto, será exhibida especialmente con un Prólogo Bailable y la Música especialmente adaptada conque se ameniza durante toda esta semana en el TEATRO CAPITOL de New York.

SERA UN MAGNO ACONTECIMIENTO

EL DOMINGO 10 GRAN MATINEE DE 1 A 5 DE LA TARDE

EL HOMBRE MOSCA
por HAROLD LLOYD
EL CHICO DE LOS TRAPOS
por JACKIE COOGAN y
otras muchas atracciones.


## RIALTO

**EL DESPERTAR HOY EN EL RIALTO**

De gran gala puede decirse que es el día de hoy en el elegante y siempre concurrido Rialto, pues en su programa figura un estreno que servirá para cubrir sus turnos preferidos de cinco y cuarto y nueve cuarenta y cinco. Trátase de la magnífica producción dramática que lleva por título El Despertar, basada en una de las más leídas novelas del insigne literato Paul Hervieu que ha sido trasladada a la pantalla del cinema con toda maestría en medio de un lujo deslumbrante y con excelentes combinaciones fotográficas. El argumento gira alrededor de un ambiente de la más refinada aristocracia y sus protagonistas han idealizado los personajes que creara en su admirable joya literaria el autor del libro; la dirección escénica y las magníficas decoraciones que adornan la presentación de este cinedrama constituye un poderoso elemento artístico, y en lo que respecta a su interpretación, puede decirse que es lo que damás méritos a la obra pues ella estuvo a cargo de los más celebrados actores de la Comedia Francesa, sobresaliendo dignamente el maravilloso trabajo de la talentosa estrella Isabel Elsom que ha sorprendido al mundo del cinema con su maravillosa actuación ante el lento fotográfico por la naturalidad con que desempeña sus papeles. En ambos turnos será exhibida también una comedia en dos actos.

Para cubrir sus tandas iniciales de la una y media y siete de la noche, se anuncia la exhibición del interesante cinedrama en seis actos Corazones Audaces por Frank Bushman.

Cúbrense los turnos especiales de las tres y de las ocho y media, con Ladrón de Corazones, producción joya de la Universal que ha sido exhibida con bastante buen éxito y que interpretan Norman Kerry y Laura La Plante.

El lunes 11 se estrena la tan esperada producción de Rodolfo Valentino El Hijo del Sheik, en las tandas de tres, cinco y cuarto y nueve y cuarenta y cinco.

2303. 1-d. 8.


PULVICIDA EUREKA.
PARA BARRER SIN LEVANTAR POLVO
DESINFECTA LOS PISOS

**La Ceguera Total** Esto es lo que lo espera si descuida sus Ojos cuando están adoloridos, inyectados, lacrimosos o inflamados. La Loción de Leonardi para los Ojos cura casi todas las afecciones de los ojos. Refresca, alivia y fortalece.

LOCION DE LEONARDI PARA LOS OJOS
FORTALECE LAS VISTAS DEBILES

# RIALTO

LUNES 11
TRES VECES AL DIA
En las Tandas de 3; 5:15 y 9:45

RODOLFO VALENTINO
en su última producción
EL HIJO DEL SHEIK
CON

VILMA BANKY

Pida en "Rialto" el último beso de Valentino.

Exclusiva de Artistas Unidos. Labra 39-41, Habana.


## CAMPOAMOR

**LA BOHEMIA, DULCE Y SENTIMENTAL, SIGUE PROVOCANDO LLENOS, LA MATINEE Y NOVEDADES DEL DOMINGO**

La sentimental y dulce creación de Lillian Gish y John Gilbert, continúa atrayendo a nuestro Campoamor —convertido por obra y gracia de la iniciativa y el buen gusto de Ramón Becali en delicado refugio—a todos los amantes del verdadero arte cinegráfico... Principia el vestíbulo del simpático coliseo predisponiendo con su decorado a la emoción estética, y, más tarde, La Bohemia arrulla el espíritu con su poema amoroso y el encanto grácil de sus escenas, convertidas, merced al vigilante detallismo de la empresa Metro Goldwyn Mayer, y a la noción exacta que de sus deberes posee la orquesta que dirigen los maestros Fuentes y Reinoso, en trauntofidelísimo, por una parte, del original literario, y por la otra de su versión lírica, la conocida y gustadísima ópera.

Este último particular es interesantísimo. La Bohemia, en efecto, posee su propia, especial partitura, adaptada de tal modo al desarrollo de la cinta que cada motivo esencial en la pantalla encuentra su correspondiente sonoro en la orquesta.

Quedará La Bohemia como el más delicado exponente cinegráfico. No importa que otras producciones lleguen a ocupar su puesto. Nunca—en ese aspecto de gentileza, de amabilidad—podrá vencer al film que desenvuelve la más bell asucesión de aventuras ocurridas en el característico y parisino Quartier Latín.

Será exhibida hoy en todas las tandas, así como mañana por última vez

En cuanto al domingo, será día de doble atractivo, como siempre. Consiste el primero en la matinee de 1 a 5, con acopio de excelentes películas, y el segundo en el reestreno de Los cuatro jinetes del Apocalipsis, la magistral versión de la novela de Blasco Ibáñez.

Los cuatro jinetes será precedida de un prólogo en el cual la pareja Dancing Classics interpretará el tango argentino que hizo célebre a Rodolfo Valentino, vistiendo para ello el danzarín, el mismo traje de gaucho que vistió en la cinta Valentino. Huelgan los comentarios.

2297. 1-d. 8.

## EL CONCIERTO DEL DIA 10 DE OCTUBRE

El próximo concierto de la Orquesta Filarmónica será el domingo 10.

La Orquesta conmemorará dignamente la gloriosa efemérides con un concierto magnífico. Comenzará la audición con el Himno Nacional. Seguirá a este la bella "obertura" de "Las Ruinas de Atenas". Y terminará la primera parte con el preludio de Tscherepnine "La Princesa Lejana", que ha sido pedido por numerosos simpatizadores de la Orquesta.

La segunda parte —que es la principal del concierto— será ocupada por una sola obra: el Concierto en Do Sostenido Menor de Rimsky-Korgenio Helmer, joven y genial pianista ruso.

Finalizará esta hermosa audición con la "Obertura sobre Temas Cubanos" de Amadeo Roldán, que ha sido tocada ya dos veces por la Orquesta y que la crítica ha considerado como una de las valiosas obras sinfónicas escritas en Cuba.

El maestro Sanjuán merece un aplauso por el excelente programa escogido. Aplauso que el público le tributará el domingo, con tanto entusiasmo como en anteriores conciertos.

## NOTICIAS DE LA SECRETARIA DE ESTADO

**TOMA POSESION EL CONSUL EN TAMPICO**

El señor Higinio J. Medrano, Cónsul de Cuba en Tampico, ha participado a esta Secretaría por nota de 24 de septiembre próximo pasado, que con fecha 23 del propio mes tomó posesión de su cargo.

**SOBRE EL HURACAN**

El Vice-cónsul Encargado del Consulado de la República en Tampa, Florida, señor L. Pereira, ha remitido a la Secretaría de Estado un recorte del periódico "The Tampa Daily Times", correspondiente a la edición del daí 23 de septiembre próximo pasado, el cual traducido dice así:

"Las noticias que han llegado a oficinas de la Aduana hoy, revelan que los viveros de pesca que se encontraban en el Golfo y en la parte baja de la bahía, han sufrido grandemente durante el huracán del sábado; y se cree que toda la tripulación de un buque cubano que se fué a pique, ha perecido. Dos cadáveres, que no han sido identificados, han aparecido en Mullet Key, como a treinta millas al suroeste de Tampa; y otro cadáver más fué arrojado por el oleae sobre la costa de Anna María Key, según los referidos informes.

Se cree que estos sean marineros de un barco de pesca que se destrozó a la deriva del cayo Anna María, durante el ición del sábado por la noche. La Aduana no ha podido todavía averiguar el nombre del buque".

**PRESTAMOS DE EDIFICACION EN CHILE**

El Ministro de la República en Santiago, Chile, doctor Eduardo Usabiaga, ha remitido a la Secretaría de Estado la información publicada por un periódico de aquella ciudad, detallando la última sesión celebrada por el Consejo Superior de Bienestar Social, en la cual, se dió cuenta del Decreto que fija la cuota de dinero para préstamos de edificación en el presente año en la suma de cincuenta millones de pesos, con los cuales se atenderán los compromisos derivados del decreto, ley 308 de 9 de marzo de 1925.

**EXPORTACION DEL CANADA A CUBA**

El Cónsul de la República en Saint John, N. B., Canadá, señor Rodolfo eBtancourt, ha remitido a la Secretaría de Estado, copia traducida del editorial publicado por el periódico "The Telegraf Journal" que se publica en aquella ciudad, del cual copiamos los siguientes párrafos:

"Durante la estación de 1924-25, que terminó en 30 de junio de 1925, el valor de los principales renglones exportados a Cuba por el puerto de Saint John, a los distintos puertos de la República de Cuba fué casi de $2.000.000, siendo el principal artículo, la papa, que se exportaron dos millones de bushels, con un valor de $1.683.172. Nótese, como este comercio ha aumentado y sigue aumentando cada día más. El valor total del comercio con la República de Cuba por el puerto de Saint John, durante la estación de 1925-26 que terminó el 30 de junio, se elevó a la suma de $3.916.125.77.

Cuba, hoy día, está dispuesta a conceder tarifas favorables y entrar en arreglos con este país, si el Canadá se dispone a reciprocar. El señor Betancourt agrega que si se establecieran nuevas líneas de vapores equipadas con refrigeración y ventilación, Cuba podría enviar directamente al Canadá muchas frutas tropicales que en la actualidad vienen por las fronteras y por los puertos americanos.

Las informaciones suministradas por el señor Betancourt, son convincentes y en este momento de sumo interés. El siempre ha usado todas sus energías para expansionar y aumentar el intercambio comercial entre ese país y el nuestro, y sus esfuerzos en este sentido demandan el más fuerte y decidido apoyo por parte de todos".

**SITUACION DE NORUEGA**

El Encargado de Negocios adinterim de la República en Oslo, Noruega, señor Calixto W. Marsh, ha remitido a la Secretaría de Estado un informe relativo a la situación general de aquel país durante el mes de julio último. Conforme a los datos contenidos en el mismo, ha disminuido el número de personas que estaban sin trabajo en Noruega, habiendo declinado dos puntos el índice de los precios al por mayor. Las exportaciones de Noruega, Dinamarca y Suecia, a nuestra República durante el referido mes de julio, han sido como sigue:

| | |
|---|---|
| Oslo | $ 10.628.42 |
| Cristiansund | 487092.75 |
| Copenhaugue | 17.299.08 |
| Estocolmo | 110.183.57 |
| Gotemburgo | 3.234.07 |

**LEY CREANDO LOS TIPOS DE MONEDA EN CHILE**

El Ministro de la República en Santiago, Chile, señor Eduardo Usabiaga, ha remitido a la Secretaría de Estado un recorte de periódico, de los que se publican en aquella ciudad, insertando el decreto ley número 606 y la modificación que al mismo propone el Ejecutivo Nacional en reciente mensaje dirigido al Congreso, creando tres tipos de moneda de plata, o sea, una de cinco pesos, una de dos pesos y una de un peso, teniendo como patrón 500 milésimas de fino y permitiendo para su aloación el uso exclusivo del cobre.


LEGITIMA
EVIAN = CACHAT
LA MAS EFICAZ AGUA DE REGIMEN
AL POR MAYOR
DROGUERIA "SARRA"


## DECLARACIONES DEL SUBSECRETARIO INTERINO DE GOBERNACION SOBRE LA COMISION DEL SERVICIO CIVIL

El subsecretario interino de Gobernación, doctor Rosado Aybar, declaró ayer a los repórteres que, el expediente de investigación iniciado en la Comisión del Servicio Civil seguía su curso, alegando que eran completamente inciertos los rumores propalados de que se pensaba sobreseer el expediente.

Agrega el doctor Rosado Aybar que no puede hacerse declaración alguna sobre el asunto, por estar en tramitación de las labores del mismo y hasta que no se terminen y se eleven a la superioridad, no se pueden hacer juicios de ninguna clase.

Manifestó el doctor Rosado Aybar que si el Honorable Presidente de la República y el secretario de Gobernación lo habían señalado juez investigador de esta causa, era porque tenían confianza en su honradez y su proceder y que era para que se definiera la actuación de un funcionario del Gobierno sobre el que habría de caer el veredicto de culpabilidad o inocencia.

**EXPLOTA UNA BOMBA EN UN EDIFICIO DE OBREROS EN CHILE**

SANTIAGO DE CHILE, octubre 6. —(UP)).—En el edificio ocupado por los trabajadores del instituto del seguro obligatorio de esta ciudad, explotó hoy una bomba, que destrozó las ventanas y puertas del mismo.

Se tiene entendido que la bomba fué colocada por varios trabajadores que se encuentran descontentos con la ley que instituye el seguro obligatorio.


# TEATRO MARTI

Empresa Poli

HOY Viernes 8 de Octubre HOY

Programa Extraordinario

Tandas de 1, 3, 5, 7 y 9 y media

Grandioso estreno de la película especial de la famosa pelea

# DEMPSEY vs GIBBONS

a 15 Rounds en Shelby, Montana

Esta película ha sido tomada desde el lado del Ring y no se pierde un solo detalle.

Estreno de la monumental super-producción en 8 actos.

# EL MONSTRUO

por el gran trágico LON CHANEY.

Precios para tandas de 1 y 3.
Lunetas 50c.—Tertulia 20c.
Precios para tandas de 5, 7 y 9 y media
Lunetas 30c.—Tertulia 30c.

Sábado 9.

LA GLORIA SUPREMA

por Ana Q. Nilson y Conway Tearle.

# TEATRO "MARTI"

EMPRESA: POLI

VIERNES 8 DE OCTUBRE, DE 1926

Estreno de la Película Oficial de la Famosa PELEA

# DEMPSEY vs. GIBBONS

A 15 ROUNDS EN SHELBY, MONTANA

Esta Película fué Tomada desde el Lado del Ring y no se Pierde un Solo Detalle.

RESERVE SU LOCALIDAD Teléfono A-1851.

SUSCRIBASE AL "DIARIO DE LA MARINA"


M.E.C.D. 2016

# RIALTO

HOY Viernes 8 HOY
Sabado 9 y Domingo 10

5¼ 9¾

ESTRENO de la hermosa creación del Cinema, titulada

"EL DESPERTAR"

"THE AWAKINNG"

AMERICA ADVERTISING A-9638

Tomada del drama "LE REVEIL" de PAUL HERVIEU, y por artistas de la Comedia Francesa de Paris. La película que llevará al público de emoción en emocion. La que enternecera á toda mujer. Las hermanas DOLLIES, bailarinas famosas, idolos que fueron del Winter Garden de New York, bailan en la película en escenas tomadas en un aristocrático cabaret de Montmartre Nunca se ha presentado en Cuba una película como esta. Es la película de la "high-life"!!

Solicite argumentos a la LIBERTY FILM Cº — Aguila 24- Habana

TANDAS DE 1:30 Y 7
"CORAZONES AUDACES". Por FRANK BUSHMAN.

TANDAS DE 8 Y 8:30.
"LADRON DE CORAZONES". Por NORMAN KERRY.

10392 2ds 8


# ESFECTACULOS

## TEATROS

NACIONAL. — No hemos recibido programa.

PAYRET.—8 1|4: El chico de la portera.—9 1|2: El Príncipe Cañamón; La Reja de la Dolores.

MARTI.—Tarde y noche: El match Dempsey-Gibbons; El monstruo.

ALHAMBRA.—8: El jardín del amor —9 1|4: Las viudas de Valentino.—10 1|2: El cuento de los millones.

ACTUALIDADES.—8: Mal de corazón; Escenas de prescinto.—10: Mal de corazón; El anuncio del Morro.

MARAVILLAS. (Cerro.)—8: El tormento; La real gana; números de variedades.

## CINEMATOGRAFOS

CAMPOAMOR.—Tarde y noche: La Bohemia.

FAUSTO.—5 1|4 y 9 1|2: La voz de la selva; Novedades Pathé.—8: una comedia en dos actos.—8 1|2: Un despreocupado.

GRIS.—5 1|4 y 9 1|4: Entre naranjos; Jefe de tribu.—8 1|4: Un niño peligroso.

LIRA.—Tarde y noche: una revista; una comedia; Barreras de fuego; ¿Se casará?—5 1|2: Barreras de fuego.—8 1|2: El mismo programa de la matinee.

WILSON.—5 1|4 y 9 3|4: La manía del Charleston..—8 1|4: comedias.—8 1|2: El gusano de oro.

INGLATERRA.—2: La manía del Charleston. Los hijos de arroyo.—5¼ y 9 3|4: La manía del Charleston.—8 1|2: Los hijos del arroyo.

VERDUN.—Tarde y noche: una revista; una comedia; La Reina del Chaleston; Párate, mira y oye; La mujer con cuatro caras.

MPERIO.—Tarde y noche: Hasta el último rombre; El mercado del amor; Jugando con almas.

RIVOLI. (La Sierra, Marianao).—5 1|4 y 9 1|2: Escándalos matrimoniales.—8: El guajirito.

OLIMPIC.—8 1|2: El expreso del amor.—5 1|4 y 9 1|2: Grillos de seda.

TRIANON.—8: La tragedia del faro.—5 1|4 y 9 1|2: Entre naranjos.

NEPTUNO.—5 1|4 y 9 1|2: El hombre y la doncella.—8 1|2: Crujir de sedas.

RIALTO.—5 1|4 y 9 3|4: El despertar.—1 1|2 y 7: Corazones intrépidos.—3 y 8 1|2: Ladrón de corazones.

MENDEZ.—5 1|2: episodio octavo de utch Relámpago; Noche de novios.—8 :episcdio octavo de Hutch Relámpago; Sally.—9 1|2: una comedia; Noche de novios.


No. 713-Preciosa combinación de charol y piel imitando mármol granulado de un delicado gris perla.
Lo tenemos también en tacón medio Luis.
$10.00

La Moda
TEL A 6240 · S. RAFAEL y GALIANO


## LA FUNCION EN HONOR DE PEPE DEL CAMPO, EL LUNES EN PAYRET

Para el lunes próximo, es anuncia una función extraordinria en Payret por la compañía popular y simpática de Regino

Tal función se efectúa en honor de Pepe del Campo o Juan Pirpo, el bien visto candidato a Concejal del Ayuntamiento habanero, que figura como elemento de arrastre en la candidatura democrática; y es la última de las que hará Pepe o Juan antes de su elección, que él da por segura.

Para esta velada se ha combinado un programa de sumo atractivo, con una reprise y dos estrenos.

La reprise es la de El Lobo el viaje simbólico e ingeniosísimo alrededor de la Isla de Cuba.. y en cuatro años de Villoch y Anckermann.

Los estrenos son: El Testamento de Valentino, nueva producción del donoso autor Agustín Rodríguez y una obra de palpitante actualidad, alegre, graciosa e intencionada que se denomina El Cuento de los Millones.

El cartel como se ve, no puede ser mejor, y las simpatías del actor-candidato grandes, cosa que nos hace augurar un éxito para esta función del lunes.

Las localidades ya están a la venta en la Contaduría del Payret.

10368. 1-d. 8.

## FINALIZA LA TEMPORADA DE NARCISIN. EL ESTRENO DE MAÑANA

Está a punto de finalizar la temporada de Narcisín en Payret. El pibe se ausenta y por mucho tiempo de estos países para marchar a Sud-América, donde le esperan los entusiasmos de otros públicos consagradores de su arte.

Pero Narcisín, acaba, como otros empiezan, y así para mañana sábado anuncia con el último estreno, un nuevo gran éxito, puesto que se trata de una obra que lleva la firma famosa de don Carlos Arniches.

Se trata de un sainete—y ya sabemos que Arniches es el maestro indiscutible del género—cuya acción pasa en Madrid, ese Madrid, que tan bien conoce el autor de El Santo de la Isidra y que lleva el sugestivo título de El Sr. Pepe el Templao o La Mancha de la Mora.

Es obra que en la Villa y Corte alcanzó un triunfo rotundo, y que servirá a Narcisín de extraordinario lucimiento ya que el gran actor-niño tiene un importantísimo papel en ella.

Para hoy se ha combinado un excelentísimo programa.

En la tanda sencilla—ocho y cuarto—se representará la interesante zarzuela El Chico de la Portera y en la doble—a las nueve y media—la revista El Príncipe Cañamón y la reprise de la divertida zarzuela La Reja de la Dolores.

Los precios son los de costumbre: sesenta centavos la primera y un peso veinte la segunda.

9754. 1-d. 8.

## HOY, EL ANUNCIO DEL MORRO EN ACTUALIDADES

Muy simpático es el estreno de hoy en el teatro Actualidades, cuyo título solamente es suficiente para que haya atracción en el programa.

Se trata nada menos que de El Anuncio del Morro, en donde se verá la genial inspiración de los autores Brillas, Hernández y López.

El Anuncio del Morro es una petit revista en donde se destacan escenas festivas desde el comienzo hasta el final así como también cuenta con un decorado y una música especial para esta obra.

El Anuncio del Morro subirá a escena en la segunda tanda, poniéndose en la primera el simpático sainete revista Escenas de Prescinto en donde tanto se lucen las huestes de nuestro amigo Orozco.

Al comienzo de cada tanda se exhibirá la magnífica película cinematográfica de escenas festivas por Jacqueline Logan y Tupé Sobrado titulada Mal de Corazón.

Para el domingo se está confeccionando un programa lleno de interés no solo para los mayores sino hasta para los pequeños pues a más de las películas propias para la niñez se llevará a escena el chistosísimo sainete de argumento sencillo pero de gran comicidad titulado El Muerto Vivo.

Y para el día 12 de octubre en conmemoración de la gloriosa fecha se llevará a escena la monumental revista La Fiesta de la Raza.

Están en ensayo dos revistas de gran efecto y movimiento tituladas: Era Colón Gallego? y Cosas de Julio Verne.

El lunes 18 gran función extraordinaria a beneficio de dos empleados.

10033. 1-d. 8.

## WILSON

En este elegante y ventilado teatro de Belascoaín estrenan hoy en los turnos preferentes de 5 y cuarto y 9 y 45 p. m. comedias y la super atracción especial en 8 actos por Constance Bennett y Sally O'Neill La Manía del Charleston (música adaptada).

A las 8 y cuarto comedias y a las 8 y media la atracción en 8 actos por Helen Chadwick y Huntly Gordon El Gusano de Oro.

Mañana sábado Día de Moda La Pérfida por el malogrado actor ídolo de todos los públicos Rodolfo Valentino.

El martes 12 día de la Raza, Entre Naranjos de Vicente Blasco Ibáñez.

1-d. 8.

## NEPTUNO

**EL HOMBRE Y LA DONCELLA EN NEPTUNO**

Viernes de moda en el simpático cinema Neptuno que anuncia para las tandas elegantes de 5 y cuarto y 9 y media el estreno de la producción Metro Goldwyn titulada El Hombre y la Doncella en la que figuran Lew Cody y Renee Adoree.

En las mismas tandas se exhibe la revista Novedades Internacionales.

La tanda de las 8 y media se cubre con la producción Paramount titulada Crugir de Sedas, por Betty Compson y Conway Tearle. Mañana y el domingo Los últimos días de Pompeya.

El martes La Pérfida.

2299. 1-d. 8.

## INGLATERRA

Gran matinee a las 2 p. m., en este coquetón cinema de la calle de San Rafael, con las super atracciones La Manía del Charleston por Constance Bennett, y Sally O'Neill; y Los Hijos del Arroyo por Mirian Coper y Ralph Graves.

En las tandas elegantes de 5 y cuarto y de las 945 p. m. comedias y estreno de la super atracción en 8 actos, por Constance Benett y Sally O'Neill La Manía del Charlestbn.

A las 8 y media la atracción en 8 actos por Mirian Coper y Ralph Graves Los Hijos del Arroyo.

Mañana a las 2 p. m. 5 y cuarto y 9 y 45, LaPérfida por Rodolfo Valentino.

Lunes 11 Hojas de Parra por George O'Brien.

1-d. 8.

## SIETECUEROS

Entre los mil males pequeños que se padecen, Sietecueros es el más terrible. Ungüento Monesia, que se vende en todas las boticas, cura sietecueros, diviesos, uñeros, granos malos, golondrinos y quemaduras; en todo hogar debe haber Ungüento Monesia, porque es indispensable.

## LA PROXIMA TEMPORADA DE VELASCO EN EL NACIONAL

La Habana ha recibido jubilosamente la noticia de la próxima actuación de la Compañía Velasco en el Nacional.

Velasco para los habaneros significa, exhibición insospechada de lujo desfilar interminable de bellas, la cascabeleante sonrisa de la revista; la nota sutil de la canción francesa, el vibrar de la copla española y el estremecido hilarante y comunicativo de la música norteamericana.

Nuestro público recuerda las temporadas esplendorosas de Velasco en Martí, y sabe, porque así lo han proclamado la admiración de los públicos españoles y sud-americanos, que Velasco, trae un espectáculo superior a todos los que hasta ahora se nos han presentado, aun cuando esto parezca imposible.

La Compañía Velasco es la exaltación de la riqueza escénica, expuesta en revistas cuyo costo se cuenta por millares de pesos.

La obra elegida para el debut es La Feria de las Hermosas, de la que se han hecho lenguas los públicos de Buenos Aires y Río Janeiro, tan acostumbrados al boato teatral.

Con La Feria de las Hermosas, hará su presentación esa graciosa trinidad de belleza que forman María Caballé, Evan Stachino y Tina de Jarque.

La Compañía Velasco, como ya hemos dicho, viaja en estos momentos en dirección a la Habana en el trasatlántico francés Lafayette que llegará a nuestro puerto alrededor del día 17.

10368. 1-d. 8.

## CINE GRIS

Para las tandas de 5 y cuarto y 9 y cuarto de hoy, día de moda, ha sido señalado el estreno de la super producción de la Metro, titulada Entre Naranjos, adaptación cinematográfica de la popular novela del famoso escritor español Vicente Blasco Ibáñez. Una magnífica película que interesará al público desde el principio hasta el fin, no solo por su hermoso argumento, sino también por la maravillosa labor realizada por los notables artistas Ricardo Cortez y Greta Garbo.

Se completan estas tandas con la comedia Koko Jefe de Tribu.

A las 8 y media Un Niño Peligroso, por R. Talmadge. Mañana por última vez Entre Naranjos.

Domingo 10, matinee a las dos: El Accidente es Posible, por Al Alt, El Novato, por Harold Lloyd, y El Hermoso Bruto, por William Fairbanks.

A las 5 y cuarto La Voz de la Selva, por Lois Wilson, Richard Dix, Marjorie Daw, Ricardo Cortez, Noah Beery y Fred Huntley.

Lunes 11 El Hombre y La Doncella, por Lew Cody y Renée Adoree. Una película que satisfará el gusto más exigente.

Martes 12 matinee a las dos: La Recompensa del Héroe, Un Salto con Suerte, Héroe de pura Raza, por Billy Sullivan y El Marinero, por Harold Lloyd. A las 5 y cuarto y 9 y cuarto La Pérfida, por Rodolfo Valentino y Nita Naldi.

2300. 1-d. 8.

## NACIONAL

**NI HOY NI MAÑANA HABRA TANDAS CINEMATOGRAFICAS. EL DOMINGO: CURRITO DE LA CRUZ**

Hoy ni mañana habrá turnos cinematográficos, en el teatro Nacional. Este receso de cuarenta y ocho horas impónelo el compromiso previamente adquirido por la entidad propietaria de dicho coliseo de cederlo para dos fiestas: una política y otra deportiva, que se celebrarán, respectivamente, los días ocho y nueve.

Volverán, el domingo, a reanudarse las exhibiciones de la empresa Poli, con un estreno formidable. Ya nos hemos referido al mismo para colocarlo en el lugar que le corresponde: el más alto de la moderna Cinematografía. Trátase de la superproducción española titulada Currito de la Cruz.

Esta cinta ha sido extraída de la famosa novela del mismo título original del célebre novelista hispano don Alejandro Pérez Lugín, el autor insigne de La Casa de la Troya, que lo mismo en la creación literaria que en su versión al celuloide ha merecido de todos los públicos de España y de América demostraciones extraordinarias de entusiasmo.

Y Currito de la Cruz excede en belleza e importancia a La Casa de la Troya por dos razones fundamentales; primera: porque el propio Pérez Lugín la señala como su mejor novela, y segunda, porque no en vano ha seguido a La Casa de la Troya, es decir, constituye algo más meditado, más maduro, más cuidadoso. A tal punto, que podría ser ofrecida como altísimo exponente del grado de adelanto a que ha llegado la Cinematografía Española, ayer, todavía, en mantillas, y hoy ya triunfante por la calidad de sus técnicos y el conocimiento absoluto de su oficio que los artistas demuestran...

Toda la prensa española ha elogiado sin reservas a Currito de la Cruz, por su interés argumental, por el selecto desempeño impuesto a todos sus papeles y sobre todo, por la calidad del fondo, constituído por la Andalucía generosa y ardiente que funde bajo un sol de fuego su policromía ostentosa y su arrebatado amor a todo lo bello y todo lo noble.

2239. 1-d. 8.

## MARTI

**LA MAS GRANDE CREACION DE LON CHANEY. EL MATCH DEMPSEP-GIBBONS**

El cartel de hoy, en Martí, aparece doblemente interesante.

En sus turnos será proyectada, en efecto, no solamente una de las producciones más emocionantes del Cinema contemporáneo, sino también una cinta de extraordiario interés para los que gustan del boxeo.

La primera titúlase El mónstruo, pertenece al selecto repertorio Metro Goldwyn Mayer y ha sido jugada por el insigne, por el inmenso Lon Chaney, el maestro de las interpretaciones, el hombre de las mil caras, el formidable creador de ejemplares excepción, a quien debemos personificaciones tan admirables por la de El Payaso.

En El mónstruo ha llevado a cabo Lon Chaney una labor sin paralelos. Resultado de la misma ha sido una cinta eminentemente impresionante, que castiga ruda y persistentemente los nervios del espectador: que crispa y por lo mismo tira de la atención, que no puede menos de declararse dominada por la seducción del asunto y las múltiples variantes que al tipo encarnado otorgó Lon Chaney.

La otra cinta a que aludimos gira en torno del match boxístico efectuado entre Dempsey, entonces Champño del Mundo, y Gibbons, que ganó Dempsey como todos saben.

Este match precedió al de Dempsey-Tunney.

Aparece en la película que será exhibida hoy en toda su plenitud formidable. Están de plácemes los amantes del sport de los puños.

2296. 1-d. 8.

## CINE OLIMPIC

Hoy en las tandas elegantes de 5 y cuarto y 9 y media Presentación Fernández presenta el estreno de la notable cinta de Irene Rich, titulada Grillos de Seda.

Tanda de 8 y media Carrerá y Medina presentan a Johnie Walker en la cinta de 8 actos El Expreso del Amor.

Mañana en la matinee de las 3, Betty Blythe en la gran cinta de los Artistas Unidos titulada Dolores la Bailarina. Estreno del primer episodio en 6 actos de la magistral serie titulada La Espía de los ojos negros.

Tandas elegantes de 5 y cuarto y 9 y media la revista Fox No. 88. First National Picture presentan la suntuosa producción de lujo arte y belleza interpretada por las estrellas Blanch Sweet y Bessie Lowe titulada Los que bailan.

Domingo 10 Día de la Patria, tanda de 5 y cuarto Monte Blue en la cinta Entre faldas anda el juego.

Tanda de 9 y media Alice Terry y Adolphe Menjou en la cinta Confesiones de una Reina.

Lunes 11 la grandiosa producción de la Liberty Film titulada El Despertar.

2301. 1-d. 8.

## CINE LIRA

Programa, una revista, una bonita comedia Caribbean Film Co., presenta a Antonio Moreno y Jacqueline Logan en Barreras de Fuego.

Se casará por Thomas Meighan.

Tanda de 5 y cuarto Barreras de Fuego.

8 y media función corrida con el mismo programa de la matinee.

Mañana sábado El Gusano de Oro y Amor de Padre.

Domingo Quién en gaña a su mujer, Almas en Tinieblas y El Oeste de Escarlata.

El día 14 Entre Naranjos.

2298. 1-d. 8.

## CINE LARA

Hoy viernes 8 aparecerá en la pantalla del cine Lara la gran actriz Dorothy Dalton en la producción Paramount titulada La Niebla Traidora que será exhibida en las tandas preferentes de las 3, 5, 8 y 10 y media.

Completan el programa de hoy la producción de la Metro Goldwyn Mayer de Cuba interpretada por Alice Joyce y Percy Marmont titulada Maridos Rebeldes.

Mañana El Pasificador por Buck Jones y Celia en los Infiernos por Dorothy Devore.

2307. 1-d. 8.

Complete la felicidad de su hogar, comprando una
VICTROLA ORTOFONICA

VIUDA DE HUMARA Y LASTRA, S. en C.
Distribuidores de la Victor Talking Machine Co.
RICLA (Muralla) 83 y 85
Teléfonos A-3498 y M-9093

Oyendo "con toda el alma"

El electro reproductor
AMPICO

Es el unico piano que hasta hoy reproduce fielmente. Asi, oyendolo, no solo disfruta Ud. de su música favorita, sino de lo que es cualidad exclusiva del Ampico: del modo como la ejecuta su pianista predilecto
Electro reproductor Ampico, vertical y de cola, al contado y a plazos
Victrolas Ortofónicas Victor al contado y a plazos

AGENTES EXCLUSIVOS:
UNIVERSAL MUSIC AND COMMERCIAL Cº.
GRAL. CARRILLO (S. RAFAEL) 1. TELEFONO A. 2930.
SUCURSALES SAN CARLOS Y GACEL-CIENFUEGOS-REPUBLICA Nos 95 CAMAGUEY

# TEATRO NACIONAL

ESTRENO EN CUBA LOS DIAS 10-11-12-13-14-15-16-17

# CVRRITO DE LA CRVZ

CURRITO de la CRUZ habla al alma por la nobleza de sus sentimientos; nos emociona por su historia doliente es la novela de los desheredados; es todo amor y dolor.

En la propia sencillez de la trama de esta preciosa obra, está su mayor encanto; porque CURRITO DE LA CRUZ no es una de esas compilaciones artificiosas y banales que conciben hoy en día las imaginaciones retorcidas y atormentadas por todas las falsas hechicerías de la vida moderna.

En CURRITO DE LA CRUZ, el pensamiento fuerte del autor, ha creado una historia llena de veracidad, de noble ejemplo y de alta inspiración varonil. Generosa, piadosa, misericordiosa!

Ver CURRITO DE LA CRUZ en su ambiente sevillano, en su luchar bravío, dentro del marco mirífico de Sevilla, es experimentar una emoción de arte completa que conforta el espíritu y regocija el corazón.

BLANCO Y MARTINEZ presentan en el TEATRO NACIONAL esta obra maravillosa.


M.E.C.D. 2016

**Acciones Preferidas de los Ferrocarriles Consolidados de Cuba**

**RENTAN EL 6.80%**

PAGAN LOS DIVIDENDOS TRIMESTRALMENTE
NO DESCUENTAN TAX EN LOS DIVIDENDOS

FACILITAMOS INFORMACION DE ESTA COMPAÑIA

*E. Taboada. J. M. Capmany*

(MIEMBROS DE LA BOLSA DE LA HABANA)

Banco del Canadá. Departamento 306. Teléfono A-4777.


# MERCADO DE NEW YORK

## POR NUESTRO HILO DIRECTO A. P.

### MERCADO DE AZUCAR

Nueva York, octubre 7.—(AP). —Los cables de Londres indican un mercado un poco más bajo, acaso debido a la más fácil tendencia sobre las arifas de precies para el azúcar. Se recibió también un cablegrama informando que los estimados oficiales de la cosecha de Checoeslovaquia se consideraban generalmente demasiado bajos y agregando que en Francia 15 fábricas están trabajando y que se espera que todas se encuentren funcionando para el 11 de octubre. Los últimos estimados de la zafra de Java la hacen subir a 1.982,-000 toneladas, con 290.000 toneladas de la de Bélgica. El mercado local del costo y flete parecía firme a 2.7-8 cts., manifestando las refinerías alguna disposición a comprar para cubrir sus necesidades de noviembre. La National Sugar Refining Co., que parece estuvo a la cabeza del movimiento de compra el mes pasado, compró 37.000 sacos de Cuba a 2.7-8 cts., para entrega en la primera quincena de noviembre. Aunque esta transacción fué la única anunciada, parece ser general la impresión en los círculos azucareros acerca de que se concertaron otros negocios a ese precio. El precio local continuó sin variación a 4.65 cts.

#### FUTUROS EN CRUDOS

Nada de particular ocurrió hoy en el mercado del crudo, donde no se realizó gran presión de venta al mismo tiempo que los compradores observaban atentamente los acontecimientos en el mercado de costo y flete. Como prueba de que los intereses comerciales están rezagados, las ventas durante el día no pasaron de 22.000 toneladas. El mercado abrió desde un punto más alto a uno más bajo y cerró de 1 a 2 puntos neto más bajo. Las posibilidades de una situación firme continuan en el mercado de crudos por lo menos para el resto del mes y ésto ha hecho vacilar a los que acostumbran realizar operaciones persiguiendo beneficios inmediatos, mientras los compradores no parecen dispuestos a demostrar mayor interés en las compras de crudos a los actuales precios.

| | | | | | |
|---|---|---|---|---|---|
| Dec | 289 | 289 | 287 | 227 | 987 |
| Jan | 289 | 289 | 288 | 282 | 28 |
| March | 280 | 280 | 278 | 278 | 278 |
| May | 287 | 288 | 286 | 286 | 286 |
| July | 296 | 296 | 295 | 295 | 295 |
| Sept. | 303 | 303 | 301 | 301 | 301 |

#### AZUCAR REFINADO

Las noticias del Centro Oeste indican que el refinado de remolacha de Michigan, Ohio, puede no ser un serio factor en los mercados de refinado de caña del Este en el año actual, pues ni siquiera se ofrece libremente en el territorio de Buffal-Pittsburg lo que permitirá ampliar la zona de venta del refinado de caña. Las refinerías se encuentran sobregiradas y no parece que realizan grandes progresos en el despacho de las órdenes antiguas. Las existencias en los puntos de consignación han bajado y las refinerías no se hallan todavía en condiciones de abastecerlos.

### MERCADO DEL TABACO

Nueva York, octubre 7.—(AP). —Los comerciantes al por menor de todo el país están comenzando a colocar grandes órdenes para tabaco y aunque los manufaceutreros están procurando activamente aumentar su producción no han podido acumular importantes reservas de materia prima debido a la reciente demanda de su producto manufacturado. Todas las indicaciones convienen en que se avecina una activa temporada manufacturera. El mercado de Wisconsin se muestra muy activo ahora y se dice que la industria tabacalera en conjunto está prosperando rápidamente.

### MERCADO DE BONOS

Nueva York, octubre 7.—(AP. —La compra selectiva de emisiones de alta cotización, promovida por las facilidades del dinero y del crédito, impartió un tono firme al mercado de bonos hoy, aunque el movimiento de avance no llegó a asumir grandes proporciones. Las obligaciones extranjeras y del gobierno de los Estados Unidos ofrecieron la mejor demostración de fuerza como grupo.

Las discusiones de empréstitos jugaron una parte importante en el movimiento de las cotizaciones de los bonos extranjeros. Las emisiones belgas se vieron ayudadas por la noticia referente a un programa de estabilización del currency que se pondrá pronto en vigor y los bonos japoneses estuvieron fuertes por el éxito de la venta de un empréstito de Tokío y la perspectiva de nuevos financiamientos municipales en Nueva York. Las obligaciones francesas y alemanas encontraron mayor resistencia, pero lograron mantener un tono firme.

Las cotizaciones alcanzadas por los bonos de la Libertad reflejaron la situación del dinero.

El movimiento entre las ferroviarias e industriales fué irregular con fracciones de avance en muchas obligaciones contrarrestadas por bajas en las emisiones más especulativas. Gramby Mining del 7, Davidson Chemical del 6 y medio, Waner Sugar del 7 de 1941, y New York Streets Railway del 6 y medio estuvieron débiles, perdiendo de 1 a 3 puntos.

Las nuevas ofertas de bonos fueron bien recibidas, con un volumen más pequeño de financiamientos a la vista para la próxima semana. Para mañana se anuncia una emisión de $2.500.000 de la West Virginia Water Service Company, amortizable en 25 años al 5 por ciento de interés.

### MERCADO DE ACCIONES

Nueva York, octubre 7.—(AP). —Una nueva baja en las cotizaciones se registró hoy en la Bolsa que, como la de ayer, siguió a un primer período de fuerza. Muchas emisiones importantes ofrecieron gran resistencia a la presión de venta, no obstante lo cual los bajistas lograron éxito en algunas de ellas, pasando las ventas del día de la marca de los dos millones.

Aunque la baja no estuvo asociada con ninguna noticia del día, las que fueron favorables en su mayor parte, se atribuyó la liquidación a los numerosos rumores que circulaban, entre ellos que las compañías de seguros y otras poderosas instituciones financieras estaban liquidando grandes bloques de ferroviarias e industriales. El aumento de más de $78.-000.000 en los préstamos a los corredores durante el mes pasado también causó un gran malestar, no obstante que los préstamos sin plazo fijo continuan relativamente fáciles y de no haberse realizado ninguna alteración en el tipo de redescuento del Boston Federal Reserve Bank.

Las comunes de la United States Steel y las General Motors estuvieron sujetas a ataques de venta agresivos. Las de la United States Steel bajaron a 143½ o sea más de 15 puntos y después avanzaron a 145¼, con pérdida de 1½ puntos neto, mentras la General Motor bajó de 165 a 155 y cerró con pérdida de 6¾ puntos. Du Pont bajó desde 341 a 321¼ y cerró a 330¾, con pérdida de 53-4 neto.

Los préstamos sin plazo fijos reanudaron al 4¼ y avanzaron después al 4½.

Ei mercado de cambios esuvo firme. La demanda de la libra esterlina se cotizó alrededor de $4.84¾ y los francos francesès alrededor de 2.86½ cts. La lira italiana ganó cerca de 5 puntos a 3.83 cts.

### MERCADO DEL CAFE

Nueva York, octubre 7.—(AP).—El mercado de futuros en café estuvo hoy más bajo debido a la continuada liquidación y a las ventas de los comerciantes que parecía ser inspirada por la baja del cambio de Río y el más fácil tono del mercado en Brasil. Al principio los precios mostraron una baja de 5 a 30 puntos y los meses activos se vendieron de 25 a 40 puntos más bajo. Marzo bajó a 4.70 y el cierre fué unos pocos puntos de alza sobre los más bajos del día, por operaciones para cubrirse, pero las pérdidas netas fueron de 23 a 35 puntos.

Las ventas se calcularon en 98,000 sacos.

| Mes | Cierre |
|---|---|
| Diciembre | 15.18 |
| Enero | 15.05 |
| Marzo | 14.85 |
| Mayo | 14.50 |
| Julio | 14.22 |
| Septiembre | 13.80 |

### NOTAS DE WALL STREET

Nueva York, octubre 7.—(AP). —Los productores de acerco en el distrito de Youngtown se encuentran animados en vista de la situación en la industria. Virtualmente todas las fábricas de esa área tienen vendidos los proddctos del resto del año.

Ha llegado a noticias de Wall Street que el informe de la General Motor Corporation para el tercer trimestre de 1926, que se publicará dentro de varias semanas revelerá nuevos records de ganancias para el trimestre.

ANUNCIESE EN EL "DIARIO DE LA MARINA"

# VALORES DE NEW YORK

BONOS
**9.441.000**

ACCIONES
**2.433.500**

CHEQUES
**1.131.000.000**

# CAMBIOS

NUEVA YORK octubre 7. (A. P.)

INGLATERRA: Libra esterlina. Par 4.86 5|8 por soberano.
- Demanda .. .. .. .. 4.84 ¾
- Cable .. .. .. .. .. 4.85 ¼
- Sesenta días .. .. .. .. 4.80.11/16

ESPAÑA: Par 19.3 centavos por peseta.
- Demanda .. .. .. .. 14.98 ½

FRANCIA: Par 19.3 centavos por franco.
- Demanda .. .. .. .. 2.86 ½
- Cable .. .. .. .. 2.87 ½

SUIZA Par 193 centavos por franco.
- Demanda .. .. .. .. 19.31 ½

BELGICA: Par 19.3 centavos por franco.
- Demanda .. .. .. .. 2.75 ¼

ITALIA: Par 19.3 centavos por lira.
- Cable .. .. .. .. 3.83
- Demanda .. .. .. .. 3.84

SUECIA: Par 26.8 centavos por corona.
- Demanda .. .. .. .. 26.71

HOLANDA: Par 40.2 centavos por florín.
- Demanda .. .. .. .. 39.97

GRECIA. Par 19.3 centavos por dracma.
- Demanda .. .. .. .. 1.22

NORUEGA: Par 26.8 centavos por corona.
- Demanda .. .. .. .. 21.89

DINAMARCA: Par 26.8 centavos por corona.
- Demanda .. .. .. .. 26.53

CHECOESLOVAQUIA: Par 20.3 centavos por corona.
- Demanda .. .. .. .. 2.96

YUGOESLAVIA: Par 19.3 centavos por dinar.
- Demanda .. .. .. .. 1.77

RUMANIA: Par 19.3 centavos por lei.
- Demanda .. .. .. .. 0.53

POLONIA: Par 19.3 centavos por zloty.
- Demanda .. .. .. .. 11.62

ALEMANIA: Par 23.82 centavos por marco
- Demanda .. .. .. .. 23.81 ½

AUSTRIA: Par 1.07 centavos por cheque:
- Demanda .. .. .. .. 0.14.125

CHINA: Par $1.0278 por tael.
- Demanda .. .. .. .. 62.87

JAPON: Par 49.8 centavos por yen.
- Demanda .. .. .. .. 48.50

ARGENTINA: Par 2.44 centavos por peso.
- Demanda .. .. .. .. 40.81

BRASIL: Par 325 centavos por mil reis.
- Demanda .. .. .. .. 14.31

MONTREAL: Par 100 centavos por dollar.
- Demanda .. .. .. .. 100.01

### MERCADO DE VIVERES

NUEVA YORK octubre 7. (A. P.)

En este mercado se cotizaron hoy los siguientes artículos:

Trigo número 2 duro de invierno, por bushel 1.48 1|2.

Trigo número 2 duro de invierno, por bushel 1.53.

Maíz para la exportación, por bushel 87 1|8.

Centeno número 2 por bushel a 106 3|4.

Avena blanca por bushel de 0.52½ a 0.59 1|2.

Aceite óleo por libra 11.75.

Grasa amarilla por libra 7.25

Aceite semilla d algodón libra a 8.92.

Papas número 1 por barril de 4.25 a 5.00.

Frjoles por libra 8.75.

Afrocho f o b Minneapols por tonelada 21.50.

Harina de primavera por barril de 7.40 a 7.85.

Heno número 2. por tonelada, de 26.00 a 27.00.

Manteca refinada por libra 16.20.

Cebollas número 1 por bushel de 1.60 a 1.85.

Bacalao por libra de 8|25 a 9.00.

Arroz por libra de 8.00 a 8.50.

# NUEVA AGENCIA DE ADUANA

En atento B. L. M. nos comunica En atento B. L. M. nos comunican nuestros distinguidos amigos señores Ferrer y Lombana, haber establecido sus oficinas de Agencia de Aduana en la calle Baratillo número 7, por Obrapía, donde se encuentran dispuestos a efectuar rápidamente cualquier operación referente al ramo a que se dedican.

Damos las gracias a estos queridos amigos y les deseamos muchos éxitos en sus gestiones.

# DE LUYANO

### LA VERBENA FERROVIARIA

La noche del sábado tuvo efecto la gran Verbena del Club "Ferroviario" en los terrenos que el mismo posee en Lawton. Desde horas tempranas la afluencia de público era enorme, bonitas mujeres luciendo preciosas "toilettes" daban realce a esta gran fiesta.

La iluminación resultaba sorprendente, y bien podía decirse que todo estaba hecho con un exquisito gusto.

De efecto encantador.

El señor Alfredo Ayme, y los que con él, formaron la "Comisión Organizadora", pueden estar satisfechos del éxito obtenido.

De la noche del domingo poco puede mencionarse, pues la lluvia que cayó le restó lucimiento a la Verbena.

### HOGAR FELIZ

Los jóvenes esposos Carmen Martínez y Francisco Sardiñas, han completado la alegría de su hogar con el advenimiento de un hermoso niño.

Felicidades.

### INVITACION

Mi estimado amigo el señor Alejandro Morales Ramón, ha tenido la atención de invitarme para la gran Velada que como fiesta inaugural celebrará la Asoc. de Alumnos del Conservatorio González-Molina, en sus amplios salones de Ave. de Antonio Maceo, número 310, el día 9 de Octubre, a las 9 p. m.

Prometo asistir.

### HACIA EL NORTE

En viaje de placer.

Hace días embarcó con destino a tierras norte-americanas mi apreciable amigo el doctor Modesto Campos.

Le deseo una grata estancia.

### TRASLADO

Los estimados esposos Herminia Tellaechea y Miguel Angel Díaz, me ofrecen su nuevo domicilio en Apodaca número 22, altos. Muchas gracias.

Emilio Cobo RIUS.

# MERCADOS AZUCAREROS

### REVISTA DE LA SEMANA QUE TERMINA OCTUBRE 2 DE 1926

NUEVA YORK.—El mercado del crudo abrió el lunes quieto pero sostenido. Después, recobró más firmeza y actividad con tendencia de avance, acentuándose más y más durante la semana. Los refinadores han mostrado más interés en operar y de no haber sido porque los tenedores se mostraban remisos para ofrecer, insistiendo en pedir precios más altos, las operaciones de la semana habrían resultado de mayor volumen. El total de las ventas de la semana, suman unos 405.000 sacos y acusan un alza de 3|32 c., sobre el sumo pagado en la semana anterior.

Los informes que hemos recibido durante la semana han sido los siguientes:

Lunes, septiembre 27.—Sostenido abrió el mercado a base de 13|16 c. costo y flete, permaneciendo los compradores retraídos. Durante todo el día se mantuvo el mercado en completa calma y cerró con tono más firme sin haberse efectuado operación alguna.

Martes, septiembre 28.—Abrió el mercado firme y con tendencia al alza. Durante la mañana compradores y vendedores se mantuvieron a la expectativa. Después del medio día, se anunció la venta de 94.000 sacos de Cuba para embarque de octubre a 2.7|8 c. costo y flete, a la National Sugar Refining Company. Seguidamente se reportó otra venta de 24.000 sacos Cuba para cargar en la tercera semana de febrero a 2.7|8 centavos costo y flete a Lowry and Company.

Próximo al cierre se anunció que el total vendido de Cuba durante el día a 2.7|8 centavos costo y flete, para embarque de octubre, se estimaba en unos 200.000 sacos a Lowry and Company y Refinerías National, American y Warner, cerrando el mercado sostenido sobre la base de 2.7|8 centavos costo y flete.

Miércoles, septiembre 29.—Abrió el mercado quieto pero sostenido, permaneciendo inactivo hasta cerca del cierre, que se anunció la venta de 20.000 sacos de Cuba para despacho de la primera semana de noviembre a 2.7|8 centavos costo y flete, a la Godchaux Sugar Refining Company de New Orleans, y agregaban que había más vendedores sobre esta base. Al cierre se reportaron ventas de 131.500 sacos de Cuba ex-almacen, pronto embarque, cargando y para embarque de octubre a 2.7|8 centavos costo y flete a Arbuckle Bros, la National, Warner y Savannah Sugar Refining Company, cerrando el mercado con tono firme.

Jueves, septiembre 30.—Quieto y sin cambio, abrió el mercado. Durante el día y hasta próximo al cierre permanecieron los compradores y los vendedores a la expectativa. Al cierre se anunciaron las siguientes ventas: 20.000 sacos de Cuba ex-almacen a 4.65 centavos derechos pagos a Arbuckle Bros y 1,350 toneladas de Filipinas para llegar a fin de octubre a 4.65 centavos costo seguro y flete a la National Sugar Refining Company, cerrando el mercado quieto, pero sostenido.

Viernes, octubre 1.—Quieto e indeciso abrió el mercado, con vendedores a 2.7|8 centavos costo y flete, sin interesar a los compradores. Durante el resto del día continuó el mercado en completa inactividad y cerró con tono más fácil.

Sábado, octubre 2.—Quieto y sin cambio abrió el mercado, continuando en completa calma y cerrando indeciso, sin haberse reportado venta alguna.

El movimiento de azúcares crudos en los puertos del Atlántico, durante la semana fué el siguiente:

| Esta semana | |
|---|---|
| Arribos | 44.711 tons. |
| Derertidos | 70.000 " |
| Existencia | 219.279 " |
| **Semana pasada** | |
| Arribos | 62.081 tons. |
| Derertidos | 61.000 " |
| Existencia | 244.568 " |

REFINADO.—Influenciados por el alza del crudo y la buena demanda los refinadores, a mediados de semana ,avanzaron el precio del granulado, cotizando de 5.90 centavos a 6 centavos menos dos por ciento.

HABANA.—Nuestro mercado local se mantuvo quieto pero firme, y los tenedores retraídos. Solo hemos tenido noticias de una venta de 15.000 sacos en la Habana a 2.61 centavos en almacen. El tiempo continúa favorable, con abundantes lluvias y la caña va ganando cada día en su desarrollo.

FLETES.—El mercado de fletes continúa muy firme y de alza, los tipos han vuelto a mejorar. Cotizamos hoy a los tipos siguientes:

A continuación, damos las nuevas cotizaciones:

| Costa Norte | |
|---|---|
| A New York y Filadelfia | 22-24 c. |
| A Galveston | 20-22 " |
| A New Orleans | 19-21 " |
| A Boston | 24-26 " |
| **Costa Sur** | |
| A New York y Filadelfia | 24-26 c. |
| A Galveston | 22-24 " |
| A New Orleans | 21-23 " |
| A Boston | 27-28 " |

A continuación anotamos el número de Centrales moliendo comparados con los dos años precedentes, así como los arribos de la semana y totales de esos mismos años:

| 1926 Octubre 2 | |
|---|---|
| Centrales moliendo | 0 |
| Arribos de la semana (toneladas) | 43.725 |
| Total hasta la fecha | 4.332.205 |
| **1925 Octubre 3** | |
| Centrales moliendo | — |
| Arribos de la semana (toneladas) | 28.453 |
| Total hasta la fecha | 4.810.710 |
| **1924 Octubre 4** | |
| Centrales moliendo | — |
| Arribos de la semana (toneladas) | 27.420 |
| Total hasta la fecha | 3.905.319 |

H. A. HIMELY.

# BOLSA DE NEW YORK

| Ferrocarriles | |
|---|---|
| Atch. Top. & Santa Fe. | 145 7/8 |
| Atl. Coast Line | 03 7/8 |
| [illegible] | |
| Chesapeake & Ohio. | 162 3/4 |
| Chi. Gt. West com. | 8 3/4 |
| Chil. Gt. West. pref. | 24 1/2 |
| Chic. & N. W. | 75 3/4 |
| Chi. Mil & San Paul prf. | 19 1/4 |
| C., Rock I W PJ | 60 1/2 |
| Delawar & Hudson. | 167 |
| Erie. | 36 5/8 |
| Erie First. | 47 1/4 |
| Great Northern. | 76 |
| Illinois Central. | 121 |
| Kansas City Southern. | 43 1/4 |
| Lehigh Valley. | 85 1/4 |
| Mo., Kan. & Tex. com. | 33 |
| Mo. Pac. com. | 38 1/2 |
| Mo., Pac. pref. | 88 1/4 |
| N. Y. Central. | 133 |
| N. Y., N. H. & H. | 40 1/4 |
| Nickel Plat com. | 188 |
| Norfolk & Western. | 159 7/8 |
| Northern Pacific. | 76 1/2 |
| Pensilvannia. | 53 3/4 |
| Pere Marquete. | 105 |
| Titts W. Va. | 107 |
| Reading. | 86 |
| St. Louis & St. Francisco. | 96 |
| St. Louis & Southwestern. | |
| Seaboad ar Line com. | 31 |
| Seaboad ar Line pref. | 34 1/2 |
| Southern Pacific. | 104 1/8 |
| Southern Railway. | 118 1/4 |
| Texas & Pac. | 49 1/4 |
| Union Pacific. | 161 1/4 |
| Wabash com. | 40 3/8 |
| Wabash pref. | 74 3/4 |
| Wheel & Lake Erie com. | 27 |
| Wheel & Lake Erie pfd. | 43 5/8 |
| **Equipos** | |
| American Car Fou. | 98 1/4 |
| American Brake Shoe. | 130 |
| American Locomotive. | 103 1/2 |
| Baldwin Locomotive. | 119 |
| Gen. Rail. Sig. | 80 1/4 |
| N. Y. Air Brake. | |
| Pullman. | 177 |
| Westinghouse Air Brake. | 128 1/2 |
| **Motores** | |
| Chryler. | 35 7/8 |
| Dodge Motors com. | 24 5/8 |
| Dodge Motors pref. | 83 1/8 |

### CLEARING HOUSE

Las compensaciones efectuadas ayer entre los Bancos asociados al Clearing House de la Habana ascendieron a la canttidad de $2.926.381.84.

La Edad del Acero

Protección contra incendio y robo, humedad y bichos.

Duración eterna - Mejor apariencia - Ahorro de espacio - Comodidad y bajo precio.

Son las más sobresalientes características de lo muebles de oficinas

"ALLSTEEL"

*Grandes descuentos por pago de contado.*

MORGAN & McAVOY COMPANY

Aguiar No. 84 Habana Teléfono A-4102


# MERCADO DE BONOS

### BONOS CUBANOS

NUEVA YORK octubre 7. (A. P.)

| | Alto | Bajo | Cierre |
|---|---|---|---|
| In Tel and Tel. Company | 117⅝ | 114⅞ | 115 |
| Cuba 5 1\|2 s. 1953 | 102¼ | 102 | 102 |
| Cuba Ex 5 s. 1904 | | | 100⅛ |
| Cuba Ex. 5 s. 1949 | | | 101¾ |
| Cuba Ex 4½ s. 1949 | 95⅞ | 95⅞ | 95⅞ |
| C. Railroads 5 s 1952 | 95⅞ | 95⅞ | 95⅞ |
| Hav. Elec. 5 s. 1952 | | | 96 |

### VALORES AZUCAREROS

NUEVA YORK octubre 7. (A. P.)

| | Alto | Bajo | Cierre |
|---|---|---|---|
| American Sugar Ventas 2,700. | 74 | 72½ | 73¾ |
| C. A. Sugar. Ventas 200 | 24¼ | 24¼ | 24¼ |
| C. Cane Sugar. Ventas 900 | 9 | 9 | 9 |
| C. Cane S pf. Ventas 1,300. | 42 | 41⅝ | 42 |
| P. Alegre Sug. Ventas 100 | 39 | 39 | 39 |

### BONOS DE LA LIBERTAD

NUEVA YORK octubre 7. (A. P.)

| | Alto | Bajo | Cierre |
|---|---|---|---|
| 3 1\|2 | 100.16 | 100.14 | 100.14 |
| 1o. 4 s | | | |
| 2o. 4 s | | | |
| 1o. 4 1\|4 | 101.27 | 101.25 | 101.27 |
| 2o. 4 1\|4 | 100.21 | 100.18 | 100.20 |
| 3o. 4 1\|4 | 101.5 | 101.3 | 101.3 |
| 4o. 4 1\|4 | 102.5 | 102.2 | 102.4 |
| U. S. T. 4 s | 103.27 | 103.23 | 103.26 |
| U. S. T. 4 1\|4 | 107.25 | 107.20 | 107.25 |
| U. S. T. 3 3\|4 | 101.21 | 101.16 | 101.18 |

### BONOS INTERNACIONALES

NUEVA YORK octubre 7. (A. P.)

| | Alto | Bajo | Cierre |
|---|---|---|---|
| Burdeos 6 % 1919 | 87½ | 87½ | 87½ |
| Lyon 6 por 100 1919 | 87½ | 87¼ | 87¼ |
| Marsella 6 % 1919 | 87½ | 87¼ | 87½ |
| Alemania 7 % 1949 | 105¼ | 105 | 105¼ |
| Francia 7 % 1919 | 92½ | 92 | 92 |
| Holanda 6 % 1954 | 104 | 103⅞ | 104 |
| Argentina 6 % 1957 | 98⅝ | 98½ | 98⅝ |
| Chile siete % 1942 | 101 | 100½ | 101 |
| Checo - Eslovaquia ccho % 1951 | 102¼ | 102¼ | 102¼ |

### PLATA EN BARRAS

NUEVA YORK octubre 7. (A. P.)

Plata en barras .. .. .. .. 56⅛

### BOLSA DE MADRID

MADRID octubre 7. (A. P.)

Las cotizaciones del día fueron las siguientes:

| | Pesetas |
|---|---|
| Libra esterlina | 32.38 |
| Franco | 0.19.20 |

### BOLSA DE BARCELONA

BARCELONA octubre 7. (A. P.)

El dollar se cotizó a 6.68 5 pesetas.

### BOLSA DE PARIS

PARIS octubre 7. (A. P.)

Los precios estuvieron hoy firmes en la Bolsa.

| | Francos |
|---|---|
| Renta del 3 por 100 | 47.80 |
| Cambios sobre Londres | 169.10 |
| Empréstito del 5 por 100 | 53.70 |
| Empréstito del 5 por 100 | 34.85 |

### BOLSA DE LONDRES

LONDRES octubre 7. (A. P.)

En esta Bolsa se cotizaron hoy los siguientes valores:

| | |
|---|---|
| Consolidados por dinero | 54¼ |
| United Havana Railway | 78½ |
| Empréstito Brtánico del 5 por 100 | 101⅜ |
| Empréstito británico del 4 1\|2 por 100 | 95 |

# EL ADMINISTRADOR DE LOS F. C. UNIDOS

El nuevo Administrador General de los Ferrocarriles Unidos y Empresas Controladas, señor D. M. Mac Rae, nos participa en ateto besalamano haber tomado posesión del alto cargo para que ha sido designado.

Deseamos al señor Mac Rae acierto en su elevado empeño.

# COLUMNA DEL DETALLISTA

### EL BANQUETE DEL CENTRO DE CAFES

El banquete que celebrará el próximo domingo 17 el Centro de Cafés de la Habana, en los Jardines de La Tropical, promete ser un fiel exponente de la importancia que tiene y la simpatía con que cuenta el organismo que organiza el acto. Como se sabe la fiesta se organiza en honor de los socios y amigos con motivo de la cancelación de la hipoteca que gravaba la propiedad social, cuya escritura de cancelación fué firmada el día 17 de septiembre ante el Notario doctor Felipe Rivero Alonso. y bajo el número 743 de su protocolo.

En la tarde de ayer celebró sesión la comisión organizadora de la fiesta, concurriendo todos sus miembros a la junta. La presidencia la ocupó el señor José Cuenco y actuó de secretario el Sr. Antonio Pérez Manrique, secretario del Centro de Cafés y de la Federación Nacional de Detallistas.

A la lista de invitados ya publicada fueron agregados algunos más, entre ellos el coronel José María Quero, Jefe de Impuestos; los presidentes de las sociedades federadas, y el doctor Manuel Varona Suárez.

Después informó la comisión de menú, siendo aprobado el informe presentado y quedando en firme el menú confeccionado. Igualmente informaron las comisiones de música, adornos, invitaciones y orden, siendo aceptados los informes y aprobados los planes presentados por cada una.

Habiendo sido dividida la Habana en 12 zonas para repartir las entradas de los asociados, se procedió a hacer entrega a cada comisión de las invitaciones correspondientes a los socios.

El secretario dió conocimiento que desde hoy serán colocados en todos los cafés de la Habana los carteles anunciadores del festejo, en el que además figuran las firmas comerciales e industriales que son adictas a la Colectividad. La Junta comisionó a los señores Aurelio Cesareo Bedriñana, Enrique San Julián, Ricardo Novoa, Ramón Díaz y Antonio Pérez Manrique, para que procedieran a diseñar y ordenar un gallardete que será estrenado en día del banquete.

Por último fué acordado volverse a reunir el próximo día 13 para que informen las comisiones correspondientes, designar los comisionados sociales de recibo y orden, acordar los oradores que han de hacer uso de la palabra, y ultimar todo lo que se refiera al mejor éxito y organización de la fiesta.

Seguiremos informando oportunamente de cuantos acuerdos se adopten.

### REGRESO EL SR. JULIO BLANCO HERRERA

En la tarde de ayer, y por la vía del Cayo, regresó a esta capital el señor Julio Blanco Herrera, miembro distinguido de la sociedad cubana, uno de los principales directores de la Cervecería La Tropical y persona que goza de grande y bien merecida simpatía entre todos los elementos detallistas de la República, de quienes ha demostrado ser un perfecto amigo.

Al muelle acudieron a recibirlo y saludarlo el señor Lucio Fuentes, presidente d ela Federación Nacional de Detallistas, y el secretario de ese máximo organismo minorista, nuestro compañero de redacción señor Antonio Pérez Manrique.

También concurrieron los señores Narciso Pardo y Felipe Pardo. y otras personalidades de los detallistas.

A su regreso de Europa el DIARIO DE LA MARINA también se complace en saludar afectuosamente al preeminente hombre de negocios, alma mater de una de nuestras principales industrias nacionales, digna de la más preferente atención de todos.

### JUNTA EN EL CENTRO DETALLISTA

Para hoy por la tarde ha sido citada la Junta Directiva del Centro de Detallistas, que debe celebrar su sesión correspondiente.

Se darán cuenta de las gestiones sociales realizadas, así como de los trabajos de tesorería y secretaría.

En esta Junta los comisionados que representaron al Centro Detallista en la comisión conjunta que obtuvo la abolición del sistema de regalo por medio de vales y cupones, informará ampliamente de todo lo relacionado con este asunto de tan gran importancia para los detallistas.

# INFORMACION MERCANTIL DEL PUERTO

### BUQUES CON REGISTRO ABIERTO PARA LA EXPORTACION

Vapor americano Zacapa, para New York.

Vapor americano Orizaba, para New York.

Vapor americano Metapán, para Colón y escala.

Vapor americano Abangarez, para Puerto Limón.

Vapor americano Munsomo, para Jacksonville.

Vapor americano Heredia, para New Orleans.

Vapor inglés Orcoma, para Liverpool.

Vapor inglés Ebro, para Valparaiso.

Vapor inglés Essequibo, para New ra New York y España.

Vapor español Barcelona, para Galveston.

Vapor español Patricio Satrústegui, para Veracruz.

Vapor francés Espagne, para Saint Nazaire.

Vapor inglés Cusby Hall, para Europa.

### BUQUES ATRACADOS

Vapor noruego América, en la Machina.

Vapor inglés Cusby Hall, en la Machina.

### MANIFIESTO DE CABOTAJE

ENTRADAS

Goleta cubana Dos Hermanas, patrón Deus, procedente de Cárdenas, con azúcar.

Goleta cubana Pedro García, patrón García, procedente de Malas Aguas, con carga general.

Vapor cubano Caibarién, capitán Lancara, procedente de Caibarién, con carga general.

Goleta cubana Juana Mercedes, patrón Bisoñez, procedente de Cárdenas, con carga general.

Goleta cubana María Teresa, patrón Ferrer, procedente de Nuevitas, cor carbón.

MANIFIESTO del vapor cubano Caibarién, capitán Lancara, procedente de Caibarién, y consignado a la Empresa Naviera de Cuba.

Alvarez y Co. 1 goma uso.

West India Oil R. Co. 19 bultos envases vacíos.

Suárez Puig Co. una caja anuncios.

West India Oil R. Co., 49 bultos envases vacíos.

García Traviesa 50 tercios tabaco en rama.

C. Euler Co. un saco goma 2 motores 2 tubos.

Cuban Air Products Co. 12 cilindros vacíos.

La Tropical 42 botellas vacías.

La Polar 21 idem idem.

Morla y Co. 16 tercerolas idem.

West India Oil R. Co. 20 tambores idem.

La Tropical 41 barriles botellas vacías.

Ambrosía Industrial 1 garrafón miel abeja.

E. Coterilla 3 flamencos.

S. Castro 17 fardos suela

C. Sánchez 2 idem idem.

B. Cordonet 1 idem pieles.

N. Rodríguez 1 idem idem 2 idem suela 1 lío rebajo.

C. B. Zetina 1 fardo pieles.

Cueto y Co. 1 idem suela.

Juan Sastre 1 idem idem.

P. Genin 28 idem suela.

Rodríguez Incera Co. 2 idem idem.

Consolidated Shoe 1 idem idem.

E. G. Abreu 1 caja accesorios.

La Polar 9 barriles botellas vacías.

La Tropical 63 idem idem.

T. F. Turull 16 carboyes vacíos.

Calixto López Co. 1 camión.

### MOVIMIENTO DE EXPORTACION

TABACO

Vapor americano Orizaba, para New York.

C. González Co. Holanda, 509 tercios tabaco.

H. Upman Ruy y Co. Estados Unidos, 5 cajas con 26.000 tabacos elaborados.

Idem Orden Estados Unidos, 4 id, con 12.000 idem idem.

Vapo inglés Oriana, para Liverpool.

J. B. Díaz Orden Liverpool 221 tercios tabaco en rama.

Idem Orden Holanda, 300 id. id.

Idem Orden Portugal 241 id. id.

Vapor inglés Ulúa, para Nueva York.

Cifuentes Pego a Morris y Morris, Londres, 4 idem con 27.020 tabacos elaborados.

Vapor cubano Guantánamo, para Puerto Rico y escala.

Cifuentes Pego Co. a J. C. Scarf Puerto Rico, 1 caja con 500 tabacos elaborados.

AZUCAR

Vapor americano Estrada Palma, para Key West.

Central Providencia, Orden Estados Unidos, 250 sacos azúcar.

TORONJAS

Vapor americano Estrada Palma, para Key West.

Havana Terminal a Cuban Forwarding, Estados Unidos, 2.904 huacales toronjas.

Vapor americano Esparta, para New York.

Meson Bros. a S. D. Smith, Estados Unidos, 200 huacales toronjas.

Havana Terminal Orden, Estados Unidos, 200 huacales toronjas.

Havana Terminal Orden, Estados Unidos, 720 idem idem.

Vapor inglés Ulúa, para Nueva York.

Havana Terminal a S. F. Estados Unidos, 1.059 huacales toronjas.

AGUACATES

Vapor inglés Ulúa, para Nueva York.

J. M. Allen a L. V., Estados Unidos, 225 huacales aguacates.

P. Conneford, a R. T. Estados Unidos, 154 idem idem.

Vapor americano Atenas, para New Orleans.

A. Cejudo a J. Chalons, Estados Unidos, 700 huacales aguacates.

Boris y Shabliosby a John Bonura, Estados Unidos, 50 idem idem.

Vapor americano Esparta, para New York.

Boris Shabliosby a J. E. Reedin, Estados Unidos, 79 huacales de piñas.

Vapor americano Atenas, para New Orleans.

A. Cejudo a J. Chalons, Estados Unidos, 200 huacales piñas.

Boris Shabliosby Noble y Salles, Estados Unidos, 118 idem idem.

PIELES

Vapor americano Orizaba, para New York.

Oscar García, a R. Iglesias Estados Unidos, 7 sacos pieles cocodrilo.

Schmold Fild, Orden Estados Unidos 10 idem idem 1.500 líos cueros.

MIEL

Vapor americano Antiatam, para Filadelfia.

North Trading Orden Estados Unidos 2.000.000 galones miel de purga.

### RESUMEN DE VIVERES

Vapor francés Espagne, de Saint Nazaire y escalas.

De Saint Nazaire.
- Chocolates 122 cajas.
- Licor 475 idem.
- Jamón 20 idem.
- Champan 50 idem.
- Bizcochos 13 idem.
- Conservas 78 idem.
- Vino 11 idem.

Vapor americano J. R. Parrot de Key West.
- Huevos 2.00 cajas.
- Menudos 150 idem.
- Salchichas 70 bultos.
- Manteca 40 tercerolas.
- Idem 27.216 kilos.
- Puerco 16.835 huacales.
- Manzanas 945 idem.

# BANCO DEL COMERCIO

| | Venta m. o. |
|---|---|
| New York cable | 5 \|64 P. |
| New York vista | 1 \|16 P. |
| Londres cable | 4.85 ½ |
| Londres vista | 4.85 ¼ |
| Londres 60 d\|v | — |
| Paris cable | 2.89 |
| Paris vista | 2.88 |
| Madrid cable | 15.01 |
| Madrid vista | 15.00 |
| Suiza cable | 19.34 |
| Suiza vista | 19.33 |
| Milán (Italia) cable | 3.83 |
| Milán (talia) vista | 3.82 |
| Bélgica cable | 2.78 |
| Bélgica vista | 2.77 |
| Holanda cable | 40.05 |
| Holanda vista | 40.04 |
| Hong Kong cable | 50.14 |
| Hong Kong vista | 50.12 |

Habana octubre 7 de 1926


**N. Gelats & Co.** BANQUEROS HABANA *Aguiar 106-108*

*Vendemos cheques de Viajeros Pagaderos en Todas Partes del Mundo y Cartas de Crédito Circulares en las mejores Condiciones*

*"SECCION DE CAJA DE AHORROS"*

Recibimos Depósitos en esta Sección Pagando Interés de 3 por 100 Anual

*Todas estas operaciones pueden efectuarse también por correo*


CERVEZA: ¡DEME MEDIA "TROPICAL"!

M.E.C.D. 2016

# MERCADO DE LA HABANA

## COTIZACION OFICIAL DE LA BOLSA

Octubre 7 de 1926.

BONOS Y OBLIGACIONES INSCRIPTOS EN LA BOLSA DE LA HABANA

Valor: $82.892,520 00

| | Capital | Interés | Cupón | Comp. | Vend. |
|---|---|---|---|---|---|
| R. Cuba 1904 Speyer.. | $35.000.000 | 5 % | M S | 102 | — |
| R. Cuba 1905 D. I. . . | 11.169.800 | 5 % | M N | 99 | — |
| R. Cuba 1900, 4½ .. .. | 16.500.000 | 4 % | F A | 96¼ | — |
| R. Cuba 1914, Morgan.. | 10.000.000 | 5 % | F A | 102¼ | — |
| R. Cuba 1917, Puertos.. | 7.000.000 | 5 % | M N | 99¼ | — |
| R. Cuba 1923 5½.. .. | 50.000.000 | 5½ % | E15 J15 | 103⅝ | 105 |
| A. Habana 1ª hip . | 6.183.000 | 6 % | E.A.J.O | 100 | 110 |
| A. Habana 2ª hip . . | 2.655.000 | 6 % | E.A.J.O | 100 | 110 |
| Banco Territorial .. .. | 4.000.000 | 6 % | E J | — | — |
| Calzado .. .. .. .. | 400.000 | 8 % | J D | 80 | 100 |
| Cerv. Internacional . .. | 2.000.000 | 7 % | E J | 105½ | 110 |
| Cª Az. Ciego de Avila | 700.000 | 6 % | Mzo. 30 | — | — |
| Acueducto Cienfuegos.. | 1.500.000 | 7 % | J D | — | — |
| Cª Curtidora.. .. .. .. | 200.000 | 6 % | J D | — | — |
| Gas y Electricidad .. .. | 4.000.000 | 6 % | J D | 108 | — |
| F. C. Gibara .. .. .. | 349.000 | 8 % | F A | — | — |
| H. Electric (Cons.) .. | 8.972.561 | 5 % | F A | 97½ | 100 |
| Cª Licorera .. .. .. | 2.500.000 | 7 % | A O | 30¼ | — |
| Manufacturera .. .. .. | 2.600.000 | 6 % | A O | 52 | 60 |
| Matadero Industrial . . | 500.000 | 6 % | F A | 50 | — |
| Nacional de Hielo.. .. | 300.000 | 8 % | J D | — | — |
| N. F. de Hielo (bonos) | 3.000.000 | 6 % | J D | 102 | 104 |
| N. F. de Hielo (obligs) | 3.000.000 | 7 % | J D | 102 | 104 |
| F. C. Noroeste.. .. .. | 3.000.000 | 6 % | E J | — | — |
| Papelera serie A. .. .. | 500.000 | 8 % | F15 A15 | 96 | 101 |
| Papelera serie B. .. . | 800.000 | 8 % | M N | 57 | 58½ |
| Eléctrica Santago .. .. | 1.500.000 | 6 % | E J | — | — |
| Teléfono.. .. .. .. | 2.000.000 | 5 % | E J | 94 | — |
| Teléfono (Conv. Col.). | 2.500.000 | 5 % | E J | — | — |
| F. C. Unidos .. .. .. | 3.830.000 | 5 % | E J | 86 | — |
| Cª Urbanizadora. .. .. | 2.000.000 | 8 % | D.M.J.S | — | — |
| Metropolitana .. .. .. | 1.200.000 | 7 % | E J | 101½ | 105 |
| Jarcia Matanzas. .. .. | 500.000 | 6 % | M S | 99 | 103½ |
| Obligaciones Ironbeer . | | | | 100 | 103 |

ACCIONES

Valor inscripto: $283,014,800.00

| | Capital | Comp. | Vend. |
|---|---|---|---|
| Compañía Cubana de Accidentes .. .. | $ 250.000 | — | — |
| Banco Agrícola de Puerto Príncipe .. | 320.000 | — | — |
| Banco Territorial de Cuba .. .. .. .. | 5.000.000 | — | — |
| Banco Territorial de Cuba (benef.) .. | 5.000.000 | — | — |
| Calzado, preferidas .. .. .. .. .. | 400.000 | — | — |
| Cervecera Internacional (preferidas). | 1.000.000 | 130 | — |
| Compañía Azucarera Ciego de Avila.. | 1.200.000 | — | — |
| Acueducto de Cienfuegos .. .. .. .. | 1.000.000 | — | — |
| Constancia Cooper Company .. .. .. | 1.000.000 | — | — |
| Compañía Constructora (preferidas). | 2.000.000 | — | — |
| Compañía Constructora (comunes) . . | 3.000.000 | — | — |
| Cuba Cane Sugar (preferidas).. .. .. | 50.000.000 | — | — |
| Cuba Cane Sugar (comunes) .. .. .. | 50.000.000 | — | — |
| Cuban Railroad (preferidas) .. .. .. | 10.000.000 | — | — |
| Cuban Central (preferidas).. .. .. .. | 900.000 | — | — |
| Cuban Central (comunes) .. .. .. .. | 900.000 | — | — |
| Cuban Tire R. Co. (preferidas) .. .. | 781.700 | — | — |
| Cuban Tire R. Co. (comunes) .. .. .. | 2.563.400 | — | — |
| Compañía Curtidora Cubana .. .. .. | 200.000 | — | — |
| Ferrocarril Gibara-Holguín .. .. .. | 400.000 | — | — |
| Compañía Industrial de Cuba .. .. .. | 250.000 | — | — |
| Cª Jarcia de Matanzas (preferidas).. | 2.500.000 | 94¾ | 96¼ |
| Cª Jarcia de Matanzas (comunes).. .. | 3.500.000 | 33 | 35 |
| Compañía Licorera (comunes) .. .. | 8.000.000 | 2¼ | 10 |
| Lonja Comercio Habana (preferidas) | 200.000 | 100 | — |
| Lonja Comercio Habana (comunes) .. | 200.000 | 133 | — |
| Manufacturera Nacional (preferidas).. | 5.000.000 | 6 | 6⅝ |
| Manufacturera Nacional (comunes).. | 2.000.000 | 2 | 3 |
| Matadero Industrial .. .. .. .. .. | 1.000.000 | — | — |
| Empresa Naviera (preferidas).. .. .. | 2.000.000 | 55 | 60 |
| Empresa Naviera (comunes) .. .. .. | 4.000.000 | 9½ | 12 |
| Nueva Fábrica de Hielo .. .. .. .. | 3.000.000 | 380 | — |
| Nacional de Perfumería (preferidas). | 1.400.000 | 69 | 80 |
| Nacional de Perfumería (comunes).. | 1.850.000 | 13 | 22 |
| Cª Cubana de Pesca (preferidas) . .. | 1.000.000 | 108 | — |
| Cª Cubana de Pesca (comunes) .. .. | 1.500.000 | 35 | 46 |
| Banco de Préstamos .. .. .. .. .. | 500.000 | — | — |
| Eléctrica de Santiago de Cuba .. .. | 1.500.000 | — | — |
| Eléctrica de Sancti Spíritus .. .. .. | 39.800 | — | — |
| Cuban Telephone (preferidas) .. .. | 2.000.000 | 108 | — |
| Cuban Telephone (comunes) .. .. .. | 5.000.000 | 120 | 150 |
| Teléfono Internacional .. .. .. .. | 41.242.900 | 115⅜ | — |
| The Trust Company of Cuba .. .. .. | 5.000.000 | — | — |
| F. C. Unidos y Almacenes de Regla. | 6.859.970 | 92 | 97½ |
| Union Oil Company .. .. .. .. .. | 1.000.000 | — | — |
| La Unión Nacional (preferidas) .. .. | 750.000 | — | — |
| La Unión Nacional (benefciarias) . . | 750.000 | — | — |
| Cª Urbanizadora (preferidas) .. .. .. | 1.500.000 | — | — |
| Cª Urbanizadora (comunes).. .. .. .. | 3.000.000 | — | — |
| Metropolitan Auto .. .. .. .. .. .. | 200.000 | — | — |

Nota.—Es de observarse que en la Bolsa de la Habana solamente dos Compañías azucareras cotizan sus valores: la Compañía Azucarera Ciego de Avila y la Cuban Cane Corporation. En cambio, obsérvese el número de Compañías azucareras que cotizan sus valores en la Bolsa de New York. Véase dicha información. El montante total de los valores inscriptos en la Bolsa de la Habana, incluyendo los bonos de la Deuda Pública, asciende a $460.390,021.00.

# BOLSA DE AZUCAR

## NOTICIAS OFICIALES

| Octubre 7 de 1926. | En. | Mzo | Mayo | Julio | Sep. | Dic. |
|---|---|---|---|---|---|---|
| Cierre anterior .. .. .. .. .. | 2.89 | 2.80 | 2.87 | 2.96 | 3.02 | 2.88 |
| Apertura de hoy .. .. .. .. | 2.89 | 2.80 | 2.87 | 2.95 | 3.03 | 2.89 |
| Máximo .. .. .. .. .. .. | 2.89 | 2.80 | 2.88 | 2.96 | 3.03 | 2.89 |
| Mínimo .. .. .. .. .. .. | 2.88 | 2.78 | 2.86 | 2.95 | 3.01 | 2.87 |
| Cierre de hoy .. .. .. .. | 2.88 | 2.78 | 2.86 | 2.95 | 3.01 | 2.87 |
| Toneladas vendidas .. .. .. .. | 5900 | 1700 | 1150 | 1050 | 2550 | 9400 |

PRECIOS DEL REFINO

| | | | |
|---|---|---|---|
| American .. .. .. .. .. .. | 6.06 | Atkins .. .. .. .. .. .. .. | 6.00 |
| National .. .. .. .. .. .. | 6.00 | Mc Cahan.. .. .. .. .. .. | 6.00 |
| Arbuckles .. .. .. .. .. .. | 5.90 | Penna .. .. .. .. .. .. .. | 6.00 |
| Warner .. .. .. .. .. .. | 6.00 | Henderson .. .. .. .. .. .. | 6.00 |
| Federal .. .. .. .. .. .. | 5.90 | Colonial .. .. .. .. .. .. | 6.00 |
| Savannah .. .. .. .. .. .. | 6.00 | Golchaux .. .. .. .. .. .. | 6.00 |

| TOTAL EXPORTADO | Toneladas | TOTAL PRODUCIDO | Toneladas |
|---|---|---|---|
| 1926 .. .. .. .. .. .. .. | 3.046.483 | 1926 .. .. .. .. .. .. .. | 4.876.803 |
| 1925 .. .. .. .. .. .. .. | 3.640.129 | 1925 .. .. .. .. .. .. .. | 5.008 613 |
| Lamborn Hutching Co. | Toneladas | Gumá y Mejer | Toneladas |
| Arribos .. .. .. .. .. .. | 52.119 | Arribos.. .. .. .. .. .. | 46.089 |
| Exportación .. .. .. .. .. | 100.301 | Exportación .. .. .. .. .. | 119.358 |
| Existencia .. .. .. .. .. | 620.171 | Existencia .. .. .. .. .. | 603.469 |

MOVIMIENTO DE CRUDOS EN LOS PUERTOS DEL ATLANTICO

| | | | |
|---|---|---|---|
| Arribos .. .. .. .. .. .. | 44.711 | Arribos .. .. .. .. .. .. | 49.392 |
| Exportación .. .. .. .. .. | 70.000 | Expotación .. .. .. .. .. | 72.000 |
| Existencia .. .. .. .. .. | 219.279 | Existencia .. .. .. .. .. | 135.264 |

Azúcar en almacenes afianzados en New York.. .. 1.090.706 sacos

Cotización de valores azucareros

| | Abre | Máximo | Mínimo | Cierre |
|---|---|---|---|---|
| American Sugar Refining .. .. .. .. .. | 74 | 74 | 72½ | 73¾ |
| Cuban Cane, preferidas .. .. .. .. .. | 42 | 42 | 1⅝ | 42 |
| Cuban American Sugar, comunes.. .. .. | 24¼ | 24¼ | 24¼ | 24¼ |
| Cuba Company .. .. .. .. .. .. .. | 32¼ | 32¼ | 31 | 31 |
| Porto Rco Sugar .. .. .. .. .. .. | 112⅞ | 113 | 112⅞ | 113 |
| American Beet Sugar .. .. .. .. .. | — | — | — | — |
| Cuban Cane comunes .. .. .. .. .. | — | — | — | — |
| Great Western Sugar .. .. .. .. .. | 99¼ | 99¼ | 99 | 99 |
| Punta Alegre Sugar .. .. .. .. .. | 39 | 39 | 39 | 39 |
| Cuban American Sugar, preferidas .. .. | — | — | — | — |
| Manatí Sugar .. .. .. .. .. .. .. | — | — | — | — |

VENTA DE ACCIONES AZUCARERAS

| | | | |
|---|---|---|---|
| Cuba Company .. .. .. .. .. | 2,100 | Punta Alegre.. .. .. .. .. .. | 100 |
| Cuba Cane comunes .. .. .. | 900 | Porto Rico Sugar.. .. .. .. .. | 500 |
| Cuban Cane preferidas .. .. | 1,600 | Amercan Sugar .. .. .. .. .. | 2.700 |
| Cuban American Sugar .. .. | 200 | | |

# MERCADO DE ALGODON

Al cerrar ayer el mercado de New York se cotizó el algodón como sigue:

| | Quintal |
|---|---|
| Octubre .. .. .. .. .. .. | 13.43 |
| Diciembre .. .. .. .. .. | 13.18 |
| Enero (1927) .. .. .. .. | 13.23 |
| Marzo (1927) .. .. .. .. | 13.45 |
| Mayo (1927) .. .. .. .. | 13.64 |
| Julio (1927) .. .. .. .. | 13.80 |

## EXPORTACION DE AZUCAR

Las exportaciones de azúcar reportadas en el día de ayer por las aduanas en cumplimiento de los apartados primero y octavo del decreto 1,770 fué como sigue:

Aduana de Manatí: 25,450 sacos. Destino: Land End.

Aduana de Santiago de Cuba: 23,500 sacos. Destino: New York.

Aduana de Santa Cruz: 13,350 sacos. Destino: New York.

Aduana de Cienfuegos: 20,100 sacos. Destino: New Orleans.

Aduana de Cienfuegos: 11,600 sacos. Destino: Savannah.

# PESETA

SE COTIZO A RAZON DE **6 PESETAS**

**67.55**

DOLLAR

# REAL ESTATE

### HIPOTECAS Y CASAS

Los capitalistas que dedican sus actividades a la imposición de hipotecas en la ciudad permanecen retraidos en espera de las evoluciones que se anuncian en torno a la emisión de Obligaciones de que venimos hablando desde hace varias semanas.

Los negocios de compra-venta se hallan reducidos a especiales adquisiciones de esquinas comerciales o de sitios para la construcción de Hoteles y casas de Huéspedes.

### SOLARES

El mercado de compra-venta de solares a plazos se mantiene firme.

Todos los repartos que rodean la ciudad acusan el mismo entusiasmo entre los compradores, ratificándose el propósito de algunos Repartos de ofrecer nuevas ventajas a los inversionistas.

La apertura de un nuevo Reparto en la zona anexa a Barandilla de que hemos hablado anteriormente, se halla pendiente de algunos detalles de poca monta y del estudio de los arquitectos para la subivisión de los lotes.

# MERCADO MONETARIO

Permaneció ayer el mercado local de valores con tono firme y alguna demanda en acciones y bonos, principalmente de los de Cuba.

Por la mañana se afirmaron las acciones preferentes del cinco por ciento de la Havana Electric Utilities, pero a la hora del cierre declinaron algo. Más activas y firmes estuvieron las del seis por ciento.

Las acciones de los Ferrocarriles Unidos estuvieron muy firmes, con algún interés por operar en las mismas. En las preferidas del Telefóno no se notó buena actuación.

Los valores de la Compañía azucarera Cuba Cane abrieron a 41 y cerraron a 42. Las preferidas de la Empresa Naviera se mantienen firmes.

Abrieron sostenidas las acciones de la Compañía Internacional de Teléfonos y cerraron flojas de 115 a ciento diez y seis.

Los valores industriales sostenidos, e inactivos.

Precios firmes prevalecen en los bonos y obligaciones.

El mercado cerró con buena demanda valores de los Ferrocarriles Unidos Eléctricos y bonos de Cuba.

# MERCADO PECUARIO

La venta en pie. El mercado cotiza los siguientes precios.

Vacuno de 6 a 7 centavos.

Cerda de 10 a 11 centavos el del país.

Lanar de 8 a 9 centavos.

Matadero de Luyanó. Las reses beneficiadas en este Matadero se cotizan a los siguientes precios:

Vacuno de 26 a 28 centavos.

Cerda de 26 a 28 centavos.

Cerda de 45 a 50 centavos.

Reses sacrificadas en este Matadero. Vacuno 80. Cerda 83.

Matadero Industrial. Las reses beneficiadas en este Matadero se cotizna a los siguientes precios:

Vacuno de 26 a 28 centavos.

Cerda de 45 a 50 centavos.

Reses sacrificadas en este Matadero. aVcuno: 265. Cerda 137. Lanar 55.

Entradas de ganado. De Camagüey llegaron 2 carros a la orden de Belarmino Alvarez y 4 carros a la consignación de Manuel Rey.

De Bayamo: llegaron 12 carros con ganado vacuno para el consumo consignado a Mateo Roca.

## COLEGIO DE CORREDORES

NOTARIOS COMERCIALES DE LA HABANA

COTIZACION OFICIAL DE AYER 7 DE OCTUBRE

| Cambios | Tipos |
|---|---|
| S\|E. Unidos cable .. .. .. | 3\|32 P. |
| S\|E. Unidos vista .. .. .. | 1\|16 P. |
| Londres cable .. .. .. .. | 4.85 ½ |
| Londres vista .. .. .. .. | 4.85 ⅛ |
| Londres 60 d\|v .. .. .. .. | — |
| Paris cable .. .. .. .. .. | 2.91 |
| Paris vista .. .. .. .. .. | 2.90 |
| Bruselas vista .. .. .. .. | 2.79 |
| España cable .. .. .. .. | 15.06 |
| España vista .. .. .. .. | 15.04 |
| Italia vista .. .. .. .. .. | 3.86 |
| Zurich vista .. .. .. .. .. | 19.34 |
| Hong Kong vista .. .. .. | 49.55 |
| Amsterdam vista .. .. .. | 40.06 |
| Copenhague vista .. .. .. | — |
| Christianía vista .. .. .. | — |
| Estocolmo vista .. .. .. | — |
| Montreal vista .. .. .. .. | — |
| Berlín vista .. .. .. .. .. | — |

Notarios de turno

Para Cambios: Julio César Rodríguez.

Para intervenir en la cotización oficial de la Bolsa de la Habana: Pedro A. Molino; Miguel Melgares.

Visto Bueno: Antonio Arocha, Síndico-Presidente; Enrique Pertierra, Secretario-contador.

SUPER-TINTA ESCRIBIR- AZUL-NEGRA-Y ROJA- SARRÁ BUENAS FARMACIAS

# HABANA ELECTRIC & UTILITIES COMPANY

## AVISO

La Junta Directiva de ésta Compañia ha declarado un dividendo de tres pesos ($3.00) por acción sobre las acciones Primeras Preferid.. de 6 por ciento acumulativo, por el semestre que terminará en Noviembre 14 de 1926, y un dividendo de cinco pesos ($5.00) por cada acción sobre las acciones de Preferencia Acumulativas, por el año que termina el 14 de Noviembre de 1926.

Estos dividendos se pagarán el día 15 de Noviembre próximo venideros por medio de cheques que se enviarán al domicilio de los señores Accionistas que aparezcan registrados en los libros de la Compañía al cierre de las operaciones del día 22 de Octubre de 1926.

Los libros de traspasos de acciones permanecerán abiertos durante el período de tiempo comprendido entre las fechas indicadas.

Los cambios de domicilios deberán ser comunicados oportunamente por escrito a la oficina de la Compañía, Monte número 1, Habana.

Habana, 7 de Octubre de 1926.

F. Steinhart.
Presidente

# FINANZAS

### PROBLEMA DE CONFIANZA

Los aspectos dignos de estudio que hoy ofrecen los negocios locales, acusan favorable reacción en casi todos los sectores. Se hablaba ayer de que tan pronto se substancie la subasta de la Carretera Central, se iniciarán diversas operaciones financieras ampliándose los créditos bancarios tanto comerciales como industriales.

La situación tal como nosotros la vemos confirma la persistente opinión que hemos venido emitiendo un dia tras otro sobre nuestra prolongada crisis económica. En toda crisis el elemento moral es siempre el elemento decisivo. Los países viven económicamente dependientes del grado de confianza que inspiran, lo mismo a sus naturales que a los extranjeros. De esta regla depende en idéntico grado el crédito de Cuba y el de cualquiera otra nación, aunque esa nación sea la gigantesca república vecina. Confianza, financieramente hablando, significa fe en la estabilidad de los negocios. La estabilidad de los negocios lleva imbibito la seguridad de los contratos, ya estén estos contratos celebrados por particulares entre sí, ya entre estos yel gobierno. Donde esa seguridad rige, el crédito es la piedra angular de los negocios. A esa seguridad deben su pasmosa riqueza Inglaterra y los Estados Unidos. A la falta de esa seguridad deben su crisis actual Francia y otros países.

Desgraciadamente en Cuba, hasta el momento presente, el crédito ha desaparecido casi totalmente de las transacciones. Se vive hoy del cobro y del pago al contado, como en las sociedades incipientes desprovistas todavía de los resortes de la civilización. Un peso desde el año veinte en Cuba es un peso y a veces menos. Falta de confianza. Cuando esta confianza existe, un peso vale por tres. Esa es la causa por la cual hemos venido señalando el caso de la subasta de la Carretera Central como un módulo que debe servir de cartabón, al cual deben someterse todos nuestros actos económicos. Si se llega a un acuerdo honorable con un contratista honorable y las obras se se inician con sujeción a las estipulaciones financieras y técnicas de la convocatoria, podríamos decir, sin error y con legimo júbilo, que ha renacido nuestro antiguo crédito nacional, equivalente, sin exageración al famoso grito de ¡estamos salvados! del héroe de la novela de Gidney.

# MERCADO LOCAL DE AZUCAR

Firme pero quieto estuvo ayer el mercado local de azúcar; habiéndose exportado 90,000 sacos de azúcar.

En New York el mercado de azúcares abrió sotenido, con un cargamento de Cuba ofrecido a 2 7\|8 centavos libra costo y flete.

Después de la apertura se anunció una venta de 21,000 sacos de Cuba a 2 7\|8 centavos libra costo y flete para llegar a principios de Noviembre a la National Sugar Co.

Otra venta se dió a conocer de 40,000 sacos de Cuba a 2 7\|8 centavos libra costo y flete para llegar a principios de Noviembre a la National Sugar Co.

Al cerrar el mercado se rumoraba haberse efectuado más operaciones de azúcares de Cuba en almacén de New York a base de 2 7\|8 centavos libra costo y flete.

También se decía haberse vendido un cargamento de Cuba para el Canadá a 2.70 centavos libra libre a bordo.

El movimiento de azúcares en los puertos del Atlántico durante la anterior semana fueron 60,721 toneladas de arribos; 64,000 toneladas deretiradas y 216,000 toneladas de existencias.

De Londres avisan que el mercado estuvo con buena demanda en el refino con ventas de azúcares del Perú al equvalente de 2.75 centavos libra a bordo para los de Cuba.

## COTIZACION OFICIAL DEL PRECIO DEL AZUCAR

Deducidas por el procedimiento señalado en el apartado quinto del decreto 1770

| | |
|---|---|
| Habana .. .. .. .. .. .. | 2.389690 |
| Matanzas .. .. .. .. .. | 2.446152 |
| Cárdenas .. .. .. .. .. | 2.426614 |
| Sagua .. .. .. .. .. .. | 2.457383 |
| Manzanillo .. .. .. .. | 2.411230 |
| Cienfuegos .. .. .. .. | 2.442.000 |

## PROMEDIO DE LA COTIZACION OFICIAL DEL PRECIO DEL AZUCAR

MES DE SEPTIEMBRE

| | |
|---|---|
| **Primera quincena** | |
| Habana .. .. .. .. .. | 2.183656 |
| Matanzas.. .. .. .. .. | 2.224809 |
| Cárdenas .. .. .. .. | 2.211945 |
| Sagua .. .. .. .. .. | 2.242717 |
| Manzanillo .. .. .. .. | 2.191943 |
| Cienfuegos .. .. .. .. | 2.227332 |
| **Segunda quincena** | |
| Habana.. .. .. .. .. | 2.375149 |
| Matanzas .. .. .. .. | 2.434580 |
| Cárdenas .. .. .. .. | 2.412891 |
| Sagua .. .. .. .. .. | 2.443876 |
| Manzanillo .. .. .. .. | 2.397400 |
| Cienfuegos .. .. .. .. | 2.428945 |
| **Del mes** | |
| Habana .. .. .. .. .. | 2.277867 |
| Matanzas .. .. .. .. | 2.328085 |
| Cárdenas .. .. .. .. | 2.310832 |
| Sagua .. .. .. .. .. | 2.341700 |
| Manzanillo .. .. .. .. | 2.293088 |
| Cienfuegos .. .. .. .. | 2.326543 |

# COMISION BANCARIA

La sesión celebrada el día 7 por la Comisión Temporal de Liquidación Bancaria, fué presidida por el doctor Enrique Hernández Cartaya, asistiendo los Comisionados doctores Lamar y la Torre.

En atención a que por Decreto presidencial número 1280 de 14 de Agosto pasado se dispuso que las obras que se realizan para adaptar el edificio del Banco Nacional de Cuba para las oficinas de la Secretaría de Hacienda, se hicieran con cargo a los fondos de la liquidación de dicho Banco, se ordenó ingresar en la Tesorería General de la República, para los fines indicados la cantidad de pesos 34.335.02.

Como medida transitoria y en tanto que el señor Vidal presente el proyecto de la organización definitiva que debe adoptarse para atender a los asuntos del Banco Nacional de Cuba que ha pasado a ser propiedad del Estado, se acordó que todos los pagos que hubiera necesidad de efectuar con ese motivo, se hagan mediante cheques suscritos por el Presidente y Secretario de la Comisión previo informe del señor Vidal, debiendo presentar éste un balance demostrativo de la existencia en caja el día 6 del actual de los fondos de la Junta Liquidadora del Banco Nacional de Cuba, a fin de organizar el funcionamiento de esa oficina del Estado.

Se estudió la reclamación presentada por el señor José Miguel Sanchoyerto, Procurador que fué de la Junta Liquidadora del Banco Español y que pretende le sea pagado su sueldo como tal Procurador hasta que sea sustituido enlos pleitos entablados por esa Junta Liquidadora contra los deudores del Banco cuyos créditos fueron adjudicados en subasta a distintos postores.

El señor Sanchoyerto pretende que le sea abonado su sueldo mientras los adjudicatarios de esos créditos no se personen en los pleitos y después en unión de los que han adquirido los referidos créditos.

Por último, en vista de una información presentada por el Banque de L'Union Parisienne acerca de la devolución de Fcs. 323.000, que debe hacer el Estado Francés al Banco Español por concepto de cobro indebido de impuestos, se acordó utilizar los buenos oficios de la Secretaría de Estado para que por medio de nuestra representación diplomática en Francia, se gestione la rápida resolución de este asunto debido a la necesidad de terminar la liquidación de este Banco.

# MERCADO LOCAL DE CAMBIOS

Con tono irregular estuvo ayer el mercado local de cambio, con operaciones en pesetas cable a 14.99 y 15.00 y cheques sobre Nw York a 3\|64.

Firmes los francos: de baja la peseta española y sotenida la libra esterlina.

El cambo sobre New York estuvo fácil.

| COTIZACIONES | VALOR |
|---|---|
| New York cable .. .. .. .. | 3\|32 P. |
| New York vista .. .. .. .. | 1\|16 P. |
| Londres cable .. .. .. .. | 4.85 ¾ |
| Londres vista .. .. .. .. | 4.85 ½ |
| Londres 60 d\|v .. .. .. .. | 4.81 ½ |
| París cable .. .. .. .. .. | 2.89 |
| París vista .. .. .. .. .. | 2.88 |
| Hamburgo cable .. .. .. | 23.85 |
| Hamburgo vista.. .. .. .. | 23.83 |
| Madrid cable .. .. .. .. | 15.00 |
| Madrid vista.. .. .. .. .. | 14.98 |
| Italia cable .. .. .. .. .. | 3.85 |
| Italia vista .. .. .. .. .. | 3.84 |
| Bruselas cable .. .. .. .. | 2.79 |
| Bruselas vista .. .. .. .. | 2.78 |
| Zurich cable .. .. .. .. | 19.38 |
| Zurich vista .. .. .. .. | 19.36 |
| Amsterdam cable .. .. .. | 40.10 |
| Amsterdam vista .. .. .. | 40.08 |
| Toronto cable .. .. .. .. | 1\|16 P. |
| Toronto vista .. .. .. .. | 1\|32 P. |
| Hong Kong cable .. .. .. | 50.03 |
| Hong Kong vista .. .. .. | 49.94 |

TEE-CHA 10 cts SUPER-TÉ = CHINA- SARRÁ BUENAS FARMACIAS

# Un Magnífico Regalo de la Librería Cervantes

CON MOTIVO DE COMENZAR EL CURSO ACADEMICO DE 1926-1927.

SOLAMENTE DURANTE EL MES DE OCTUBRE

A toda persona que durante este mes compre libros por más de $30.00 en una sola vez, a los precios marcados en nuestros catálogos, y al contado, le será regalado un ejemplar del

NUEVO MAPA DE CUBA

Este mapa, que mide 1 metro por 1.20 m. impreso a ocho tintas, enlienzado y con bastones, listo para ser colgado de la pared, es el más moderno, completo y exacto de cuantos se han editado hasta el día. Contiene todos los términos municipales, partidos judiciales, ferrocarriles, carreteras, incluso el proyecto de la Carretera Central, faros, líneas telegráficas y telefónicas, estaciones de radiotelegrafía y radiotelefonía y otros datos de importancia. Es lo más vistoso y apropiado para escuelas, oficinas, despachos, lugares de recreo y para el estudio de la geografía de Cuba. El precio a que se vende este mapa es de. . . . . . . . . $10.00

También obsequiamos durante este mes con un mapa igual al descrito anteriormente, pero en edición de bolsillo, doblado y en su cartera correspondiente a toda persona que nos haga una compra por $10.00, en las mismas condiciones citadas.

NO DESPERDICIE ESTA OPORTUNIDAD DE HACERSE CON EL MEJOR MAPA DE CUBA, SIN DESEMBOLSAR UN SOLO CENTAVO POR EL.

PROYECTO DE CODIGO CRIMINAL CUBANO
PONENCIA OFICIAL
Por el doctor Fernando Ortiz

Sin temor a equivocarse, puede afirmarse que este proyecto de Código Criminal, que será sometido a las Cámaras para su discusión, es algo notable y representa un gran avance en materia legislativa. Como el eminente criminalista Enrico Ferri dice en una carta prólogo, la obra del doctor Fernando Ortiz hara (si es aprobada) que Cuba ocupe un lugar principal entre todos los países del mundo, por su legislación penal, racional, de acuerdo con las más modernas orientaciones. Como dice el autor en el prólogo, no hay motivo para permanecer estacionado en un asunto tan vital para nuestro pueblo; deben establecerse las reformas que la evolución de la ciencia penal aconseja, como se han establecido en las demás ramas de la ciencia y a ello se han dedicado todos sus esfuerzos de muchos años. Este volumen que ya está a la venta, es la Parte general, la exposición de principios que pudiera decirse y es de especial interés para todos los letrados, los legisladores y el público en general. Precio del ejemplar en 4o. a la rústica. . . . . . . . . . . $3.50

GUIA DEL ELECTOR CUBANO
Por Salvador Vázquez
Prólogo del doctor Gustavo Gutiérrez.
Introducción de J. L. Franco.

Esta obra es indispensable a los presidentes, secretarios y miembros de las mesas electorales, porque en ella hallarán fijados sus derechos y sus deberes. Tiene, también modelos de las actas que deben levantar, modelo de solicitud de certificado, la Cartilla Electoral, el Almanaque electoral y los estatutos de los partidos Liberal y Conservador y Popular. Tiene interés para todo ciudadano, puesto que da a conocer todo cuanto se refiere a los derechos y deberes de los electores y todo cuanto se refiere al ejercicio del derecho del voto. Precio del ejemplar a la rústica. . . . . . . . . . . $1.50

LIBRERIA "CERVANTES" DE R. VELOSO Y CIA.
Avenida de Italia 62. Apartado 1115. Teléfono A-4958. Habana.

# FRANCO

SE COTIZO A RAZON DE **34 FRANCOS**

**72 CENTIMOS**

DOLLAR

# TABACO

### DEL MERCADO DE RAMA

Los sobrinos de Anterò González han vendido una cantidad grande de clases para cigarrería, de Remedios, a la firma propietaria de la marca "Calixto López", cuyo personal comenzó ayer a registrar los tercios. Cuando terminen, procuraremos precisar el total de esta operación.

—Trescientas pacas de picadura de despalillo, compraron J. B. Díaz y Compañía a Mark A. Pollack.

—Continuó ayer registrando terceras, en los almacenes de Constantino Junco, la firma exportadora Echevarría y Pérez. Ciento ochenta tercios había cargado el día anterior, y ayer registró ciento cincuenta.

—Veinte y cinco tercios de quintas de la cosecha de 1924 a 1925, vendieron y entregaron Constantino González y Compañía a Gerald C. Smith.

—El total vendido por Manuel García Pulido a Martín Dosal, de colas de Los Remates, fué de quinientos tercios.

—La Compañía Despalilladora de Smith registró ayer, en los almacenes de R. Ruisánchez y Compañía, doscientos veinte y nueve tercios de terceras de las zonas de Sancti Spíritus.

—Ciento ochenta y siete pacas de "botes", compraron Cifuentes, Pego y Compañía en los almacenes de Menández y Compañía.

—José Galván, S. en C., vendieron a "Por Larrañaga", treinta tercios de rezagos de la última cosecha de Partido.

—Trescientos cuarenta y un tercios de terceras, vendieron y entregaron Prieto y Hermano a Sidney Rothschild.

—De la misma clase, procedencia y tiempo, compraron ciento setenta y nueve tercios a Cano y Hermanos, los exportadores Hindale Smith y Compañía.

—José Suárez y Compañía siguieron registrando ayer de las octavas que tienen compradas.

En los almacenes de Sierra y Diez, Oyarzun y Sánchez, y José C. Puente, cargaron, respectivamente, veinte y dos, veinte y siete, y cincuenta y nueve tercios de la mencionada clase.

### ENTRADAS DE TERCIOS

Entraron ayer por el almacén de recibos y el patio de los ferrocarriles, las siguientes partidas de tercios:

De Zaza del Medio, para la Cuban Land and Leaf Tobacco, 222.

De Guayos, para Menéndez y Compañía, 220.

De Baez, para Junco y Compañía, 96.

De Mendoza, para Camejo y La Paz, 41.

De Las Ovas, para Pérez y Capín, 76.

De Puerta de Golpe, para Pastor Sánchez, 61.

De San Juan y Martínez, para la Cuban Land and Leaf Tobacco, 101.

De Venegas, para Ramón Ruisánchez y Compañía, 82.

De Baez, para Lobeto y Miguel, 117.

De Zaza del Medio, para Leslie Pantín e Hijo, 135.

De Guayos, para W. Armbrecht y Compañía, 46.

De Matanzas, para Gabino Roche, 12.

De Mendoza, para Meléndez e Hijos, 18.

De Pinar del Río, para F. Palacios, 6.

De Mendoza, para J. Palacios, 20.

De Sancti Spíritus, para las siguientes firmas:

Manuel Lozano, 192.
Leslie Pantin e Hijo, 134.
I. Kaffenburgh e Hijos, 017.
Walter Sutter y Compañía, 90.

De Caibaguán, para los siguientes señores:

W. Armbrecht y Compañía, 142.
Foyo y Rodríguez, 89.
Abelardo Cuervo y Compañía, 104.
Ramón Cepa Granda, 100.
Luis Valle, S. en C., 126.
Muñiz y Hermanos, 70.

De San Juan y Martínez recibieron un tercio los fabricantes Deben y Hermano, otro de Santa Clara C. Rodríguez, y otro de Herradura los mencionados Deben y Hermano.

# MERCADO DE FLETES

| COTIZACIONES | 100 libras | |
|---|---|---|
| Costa Norte a Filadelfia | 22 | 24 |
| Costa Note a Galveston. | 20 | 22 |
| Costa Norte a N. Orleans. | 19 | 21 |
| Costa Norte a New York. | 22 | 24 |
| Costa Norte a Halifax.. | — | — |
| Costa Norte a St. John.. | — | — |
| Costa Norte a Savannah | — | — |
| Costa Norte a Boston . . | 24 | 26 |
| Costa Sur a Filadelfia .. | 24 | 26 |
| Costa Sur a Filadelfia.. | 24 | 26 |
| Costa Sur a New York .. | 24 | 26 |
| Costa Sur a N. Orleans. | 21 | 23 |
| Costa Sur a St. John . . . | — | — |
| Costa Sur a Halifax . . . . | — | — |
| Costa Sur a Boston .. .. | 27 | 28 |
| Costa Sur a Galveston.. | 22 | 24 |

Estas cotizaciones son exclusivamente sobre azúcar.

HUDSON MOTOR CAR CO. DETROIT MICH. U.S.A.

GRAN REBAJA

HUDSON-1927

$1800

Usted debe analizar detenidamente si el automóvil vale lo que paga por él, sin ilusionarse por su aspecto exterior o por la tasación de su carro usado.

Piense seriamente en lo que significa un "HUDSON" mejor y más económico que nunca (y siempre fué famoso) al precio de $1,800 con carrocería cerrada tropical, toda de acero, con parabrisas de apertura completa, pintura Duco, limpiador eléctrico de parabrisas, motometer, cerradura en el cambio, farol de parada, etc.

Asómbrese de obtener por $1,850 un 7 pasajeros amplio, con carrocería de aluminio y chassis largo y resistente construído para llevar sin peligro 7 o más personas.

Compare los precios de fábrica y los de venta en Cuba, después de pagar derechos, fletes, seguro y demás gastos.

| | En fábrica | En Cuba |
|---|---|---|
| Coach 5 pas. __ __ __ | $1,195 | $1,800 |
| Phaeton, 7 pas. __ __ | 1,250 | 1,850 |
| Broughan 5 pas. __ __ | 1,495 | 2,200 |
| Sedan 7 pas. __ __ __ | 1,595 | 2,450 |

Precios con 4 ruedas de madera, 4 gomas balón y equipo standard.

GRANDES FACILIDADES DE PAGO, ADMITIENDO SU CARRO USADO COMO EFECTIVO.

J. ULLOA Y CIA.

P. Martí 3, 5 y 7. Habana. Tel. M-7951.

BANCO GIJONES DE CREDITO

Capital: 12.000.000 de Pesetas. Domicilio Social: Corrida 48. GIJON.
Sucursales: RIVADESELLA Y VILLAVICIOSA
Ejecución de toda clase de operaciones de BANCA, BOLSA, CAMBIO.

Servicios de consignaciones a Vencimiento Fijo para inversión de capitales devengando interés anual a los siguientes tipos:
A tres meses: 3 y medio por 100. 3½ por 100 anual. Reintegros doce o más meses: Vista.

CAJA DE AHORROS. Intereses: 3½ olo anúal. Reintegros a la vista

C 2321 alt. Ind 8 uz.

GINEBRA AROMATICA DE WOLFE

LA UNICA LEGITIMA

Importadores Exclusivos
: : en la República : :

PRASSE & CO.

Telefóno A-1694 - Obrapía, 18 - Habana

ANUNCIESE EN EL "DIARIO DE LA MARINA"


M.E.C.D. 2016

# NOTAS POLITICAS

## LA FIESTA LIBERAL DE ANOCHE EN ARROYO APOLO, SUPERO A TODAS LAS OTRAS DE LA ACTUAL CAMPAÑA POLITICA

**El Partido Conservador anuncia otras en el mismo barrio para la noche de hoy.—El Directorio Provincial Liberal y la concentración de mañana en Güines.—La Hermandad Liberal Nacional.—Manifestación y meeting conservador-asbertista en Bejucal.—Los Inspectores Escolares y la Candidatura de Sagaró. — Los empleados de Obras Públicas y Comunicaciones con la reelección del general Machado y la candidatura oficial del Partido Liberal**

### OTRAS NOTAS DE TODOS LOS PARTIDOS

La fiesta liberal de anoche en la extensa barriada de Arroyo Apolo, organizada por el Comité Ejecutivo, Directorio Político y demás Agrupaciones del barrio, en honor de los candidatos señores José María de la Cuesta, alcalde municipal; Antonio Ruiz, gobernador y señores Camilo Marín y Enrique Alfonso, concejales, así como los demás candidatos del Partido, resultó la más importante de todas las celebradas por los distintos partidos políticos en la actual campaña electoral.

Triunfo del Partido Liberal, fué tan brillante acto, de los organizadores y de la Comisión Electoral de Propaganda.

Hermoso aspecto presentaban las calles de Patrocinio, 10 de Octubre y el paradero de los tranvías de Jesús del Monte.

Cuesta, el candidato a la Alcaldía, acompañado del edil y candidato Narciso Morán, el popular alcalde interino Manuel Pereira y del Senador de la República Lorenzo Fernández Hermo, escoltado por más de trescientos jinetes, cruzó bajo el arco triunfal que allí se levantara, próximamente a las nueve de la noche, comenzando entonces la que fué insuperable fiesta de propaganda.

Era inmensa la caravana de automóviles repletos de simpatizadores que le seguía. En ninguna otra fiesta política hubieron tantos.

El liberalismo habanero aclamaba a sus verdaderos ídolos.

Comenzó el meeting.

Numerosas tribunas fueron improvisadas. La enorme concurrencia lo exigía. Y entre aclamaciones y vítores entusiastas, apareció el primer orador: Lorenzo Fernández Hermo, siguiéndole el ex senador Fernández Guevara, Cristóbal Roig, Antonio Pardo Suárez; el doctor Rosado Aybar, Subsecretario de Gobernación; Gustavo Gutiérrez, Joaquín Ochotorena, Ezequiel Sarracent, Generoso Campos Marquetti, Rafael Guas Inclán y otros que harían interminable esta reseña.

Ya de madrugada terminó el grandioso meeting, por lo que nos vemos imposibilitados de detallarlo en todos sus aspectos.

Pero, repetimos, que ninguna otra le ha superado en la actual campaña política.

### LOS LIBERALES DE OBRAS PUBLICAS SE REUNEN Y TOMAN IMPORTANTES ACUERDOS

Anoche se reunieron en el Círculo Cuestista de Galiano 18 los liberales de la Secretaría de Obras Públicas los cuales fueron citados oportunamente por el Capitán Sr. Sixto Lima, para tomar acuerdos respecto al problema político de la Habana.

La mesa presidencial estaba compuesta por el referido señor Lima que presidió el acto, doctor Pedro Pablo Kohly, doctor Antonio Bochs, candidato a Representante, Celedonio García, candidato a Concejal de la Habana, actuando de Secretario el señor Oscar Menéndez. Cuando se encontraba reunido gran número de liberales de Obras Públicas, se recibió una orden inesperada por la cual en nombre del señor Gustavo Parodi se transfería la citación para la calle de Aguiar número 44. No obstante permanecieron en el Círculo Liberal de Galiano 18 bastantes liberales, los suficientes para discutir y tomar acuerdos sobre los particulares que se iban a tratar.

Dada cuenta del objeto de la reunión y después de los discursos pronunciados por los señores Adolfo O'Farry, doctor Pedro Pablo Kohly, Capitán Evaristo Martínez, señor Celedonio García y el Presidente de la Agrupación señor Lima, se acordó por unanimidad:

Primero: que los liberales de Obras Públicas que permanezcan fieles a las doctrinas y al programa del partido, acatarán resueltamente la candidatura de la boleta liberal, como un principio de disciplina política, y

Segundo: que los liberales de Obras Públicas, que siguen las orientaciones del partido y que con él decididamente aceptan sus triunfos o sus derrotas, reconociendo la labor insuperable que realiza el General Machado al frente del Gobierno de la República y sus extraordinarias condiciones de político y estadista, se declaran desde ahora partidarios resueltos de su reelección presidencial, por la que dentro de los principios y cohesión del liberalismo, trabajarán por hacerla una realidad tangible.

A ese efecto se acordó que una comisión compuesta por los señores Capitán Sixto Lima, señor Oscar Menéndez, J. Yobio, señor Adolfo Alfaro y señor M. Palacio visiten la mansión presidencial para hacer conocer al General Machado por medio de una exposición estos acuerdos adoptados por la Agrupación Liberal de Empleados de Obras Públicas.

Convencidos como están los liberales de Obras Públicas de las condiciones políticas leales y sinceras del doctor Carlos Miguel de Céspedes, acordaron asimismo visitarle para transmitirle un saludo de simpatía y pedirle su cooperación y apoyo político en la labor reeleccionista dentro de los principios y norma del Partido Liberal, que desde hoy han comenzado. Este último acuerdo fué tomado como producto de la moción presentada a la Asamblea y que a continuación copiamos:

MOCION

Habana, octubre 6 de 1926.

A la Asamblea:

Convencido como estoy de la actuación política franca y lealmente liberal del doctor Carlos Miguel de Céspedes, tanto por su firme adhesión al Presidente de la República, cuanto por su magnífica historia de liberal lo mismo en la paz que en la revolución, vengo a proponer por este medio que se le dirija un saludo de simpatía y afecto, en el cual se haga constar que los liberales de Obras Públicas, que esta noche han proclamado aquí la reelección del General Machado, están seguros de su cooperación al triunfo de la Causa Liberal y que por lo mismo desechan todo infundio que en contra se propale, pues que siendo él a más de liberal convencido, amigo íntimo del General Machado, estará siempre a su lado, y en esta ocasión estar con los intereses del Partido Liberal significa estar con el General Machado, pues todo lo que pueda representar una derrota o un quebranto para el Partido, lo será directamente para el austero gobernante que hoy nos rige y que tiene y debe tener siempre su más poderoso apoyo en la cohesión del liberalismo que lo ha exaltado a la posición que hoy ocupa con tanto acierto.

El doctor Céspedes es, como nosotros, un reeleccionista decidido, y como nosotros él sabe que el triunfo de la disidencia popular en la Habana representaría una formidable barrera para nuestras nobles aspiraciones del futuro, porque tras esa disidencia se esconden intereses personales que ahora no se atreven a manifestarse. (f.) Capitán Sixto Lima. El acuerdo producto de la anterior moción le será comunicado al doctor Céspedes por la propia comisión designada para visitar al General Machado.

### LA FIESTA CONSERVADORA ASBERTISTA DE ARROYO APOLO

Con gran entusiasmo se viene organizando la última fiesta política de las huestes conservadoras asbertistas en la actual campaña, que tendrá efecto hoy viernes a las nueve de la noche en el Paradero de los tranvías de la Víbora, Calle de Patrocinio y Calzada, en Arroyo Apolo.

Concurrirán las representaciones de los comités de ambas tendencias en los 43 barrios de la Habana, en una manifestación que partirá del Circulo de Prado 66, con diez chambelonas y con los candidatos a Gobernador y Alcalde, General Ernesto Asbert y Dr. Vito M. Candia respectivamente.

En el Puente de Agua Dulce aguardará a esta manifestación una nutrida caballería al mando del señor Miguel Albarrán, Presidente del Ejecutivo Municipal y otros prestigiosos Jefes.

La fiesta será amenizada por las citadas chambelonas y dos sextetos de los más conocidos.

Harán uso de la palabra los señores Miguel Coyula, Ramón de la Cruz, Gonzalo Freyre de Andrade, Raúl de Cárdenas, Alfredo O. Ceberio, Isidro Fernández Casuso, Wifredo H. Brito, Gerardo Villeirs, Pola Montoro, Checa, Zárraga, Miguel León, Oscar Morales y otros.

Las casitas criollas y el café no faltarán en esta fiesta, que sin duda alguna será la mejor de toda la campaña.

### PARTIDO LIBERAL
(Directorio Provincial de la Habana)

Con objeto de asistir al meeting provincial que ha de celebrarse en Güines en la tarde del nueve del corriente mes, tengo el honor de citar en nombre del Directorio Provincial Electoral, a los señores miembros del Ejecutivo Provincial, a los candidatos a Representantes y Consejeros, al candidato a Gobernador y a todos los liberales de este término, para reunirse a las doce y media de dicho día en el Círculo Liberal, sito en Galiano 66, altos, para de allí asistir a Güines a la expresada fiesta política.

**Felipe González Sarraín.**
Presidente.

### LA HERMANDAD LIBERAL NACIONAL

Esta pujante agrupación celebrará en el día de hoy viernes a las 8 de la noche un grandioso mitin en honor de todos los candidatos del Partido Liberal y Reformista en la casa calle de Lamparilla 63.1|2 letra C, entre Villegas y Bernaza, donde está situada la Delegación del barrio del Cristo. Se congregarán allí las Delegaciones de Tacón, San Juan de Dios, Santo Angel, San Isidro y el barrio del Cristo. Promete ser una grandiosa fiesta en la que harán uso de la palabra distinguidos oradores del Partido Liberal entre los que figura el General Eusebio Hernández y el Dr. Varona Suárez. La fiesta será amenizada por la orquesta del popular Jorge Pérez, cedida galantemente por el Senador Comandante Alberto Barreras y el Gobernador Sr. Antonio Ruiz.

### 4,000 PERSONAS ACLAMARON EN VICTORIA DE LAS TUNAS AL CANDIDATO CONSERVADOR A GOBERNADOR

VICTORIA DE LAS TUNAS, oct. 7.—11 y 30 p. m.—DIARIO, Habana.—Hoy se celebró una grandiosa fiesta política por el partido conservador, en la que 4,000 personas aclamaron al candidato al Gobierno de la Provincia por el partido conservador, señor Bravo Acosta.

Distinguidos oradores usaron de la palabra sin que se lanzara una sola ofensa desde la tribuna conservadora.

El orden fué completo.

**Corresponsal**

### UNA FIESTA CONSERVADORA-ASBERTISTA EN LA SALUD

Magnífica, puede decirse, resultó la fiesta política que ayer se celebró en el vecino pueblo de La Salud en honor del candidato conservador al Gobierno de la Provincia General Ernesto Asbert y Díaz, candidato a Alcalde señor Leoncio Herrera y candidatos a Representantes. La coalición Asbertista-Conservadora, tuvo en la fiesta de ayer uno de sus mejores días.

Puede calcularse sin temor a equivocaciones que pasaban de mil los jinetes que esperaban en la Estación al General Asbert, siendo aclamado delirantemente por la multitud entusiasmada. A la llegada del General se organizó una manifestación que recorrió el pueblo, compuesta de carrozas artísticamente adornadas, hacemos mensión preferente de una "la casita criolla", donde se repartía café y que recibió aplausos por donde quiera que pasaba. A las cuatro de la tarde dió comienzo el meeting en el parque donde hicieron uso de la palabra los señores Dr. Villiers, Vidal Morales, Jorge Cuervo, Gregorio Martínez, Coronel Armenteros, Evaristo García Rentería, Alfredo Ceberio, el Representante a la Cámara Dr. Miguel Angel Aguiar, Eugenio Leopoldo Azpiazo, Germán López, Alberto Alvarez, la Presidenta del Club Sufragista señorita Juana Alonso Amor, el popular Federiquito Morales, Felipe Mustelier, Capitán Casas, Fidel Pérez y el doctor Jiménez de la Torre, oradores todos que fueron muy aplaudidos por el auditorio.

### LOS INSPECTORES ESCOLARES EN FAVOR DE LA CANDIDATURA DE SAGARO

Inspector Escolar de...

Muy distinguido compañero:

En momentos que nosotros necesitamos en la Cámara de Representantes un "lider" que nos representara en nuestras justas aspiracioens de mejoramiento económico y otras ventajas para el Inspectorado de Cuba, presentando y defendiendo los proyectos de Ley acordados por la "Asociación Nacional de Inspectores Escolares", un Legislador perteneciente a esa provincia el señor Bartolomé Sagaró, fué el que enarboló nuestra bandera y se prestó bondadosamente a dar la batalla, venciendo obstáculos y limando asperezas, hasta lograr uno de nuestros más difíciles intentos: el aumento de sueldos.

Actualmente el señor Sagaró está nuevamente postulado para otro período por la provincia Oriental, y no solamente como un deber de gratitud es menester que le ayudemos entusiasmados y eficazmente, sino por propio egoísmo, ya que en el seno del Congerso hay varios proyectos de Ley que benefician a los Inspectores, entre otros, la estabilidad en los cargos, dietas, empleados auxiliares de la inspección, etc., y, nadie como él conocedor de esos problemas e identificado con nosotros, podía defenderlos con más éxito.

Está, en sus manos, querido compañero, el momento de demostrarle nuestra gratitud. Su acción puede ser muy eficaz. Moviendo los maestros, que también deben estarle muy agradecidos y hablándole a sus numerosos amigos entre los que hay autoridades y personas de marcada significación social, podemos prestarle un buen apoyo. Nadie le negará su cooperación, porque, ademas, se trata de un legislador inteligente patriota y honrado.

Gracias, por la atención que le dispense a esta carta y cuente siempre con el afecto de su amigo y compañero,

**Lisandro Otero,**
Presidente.

### LOS EMPLEADOS DE COMUNICACIONES POR LA REELECCION DEL GENERAL MACHADO

"Si grande y estupenda debe considerarse la obra de la Revolución Redentora que nos legó esta soberanía; hermosa y grande resulta después de terminada con éxito la lucha armada, consolidar y asegurar para siempre ese brillante legado que la pasada generación nos ha hecho con un símbolo inolvidable de martirologios, en los cuales hay parte noble de cada uno de nosotros en los torrentes de sangre cubana que han fecundado eternamente la santidad de nuestras maniguas.

Si mal cubano fué aquel que desertando del lado del mambí insurrecto iba a engrosar las filas de la Monarquía y a derramar metralla entre sus hermanos los nobles libertadores; peor que aquellos famosos guerrilleros de nuestra cruenta historia, son hoy los cubanos que amando poco a su patria, la abandonan, la precipitan y la exponen a una quiebra política o a su desaparición del concierto de los pueblos libres haciendo que se pierdan tantos y tan supremos sacrificios como los sufridos por este pueblo para obtener su libertad. Y si grande y eternamente sublime fueron los heroicos cubanos que expusieron sus vidas, destruyeron sus hogares y se hundieron para siempre en el torbellino de una lucha fraticida para independizar esta tierra; tan grande cómo ellos es hoy el cubano que con empeño noble se ha propuesto decididamente que esta creación republicana no se pierda; que los hermosos ideales que presidieron los sacrificios de los cubanos en lucha, se cumplan ahora en la paz, como resultado magnífico de la heroica epopeya, y que la música cubana de nuestro himno escrito bajo el humo del combate, se toque con regocijo y con amor, sin vergüenza y sin sonrojo, por toda la eternidad en esta tierra.

El cubano que así se esfuerza y se empeña en salvar la conquista legada por la Revolución, que a veces nos parece influído del espíritu de Martí, es el General Machado, actual Presidente de la República. Por esa razón nosotros pedimos a esta Asamblea que acuerde declararse por la reelección presidencial del General Machado y laborar decididamente hasta obtenerla, primero de los organismos del partido y luego del pueblo cubano, que está unánimemente con él, porque sabe que estando con él está con los sagrados intereses de la patria.

Todas las clases económicas, sociales y la totalidad de la política apoyan al General Machado y lo secundan con simpatía y agrado en su magna obra reconstructiva y salvadora, y en este expontáneo y patriótico movimiento de opinión, los liberales debemos ser con orgullo los primeros, porque hemos sido el partido que ha dado a Cuba con el General Machado, el modelo de los Presidentes cubanos.

..**José Manuel Cruz,**
Secretario de la Agrupación Liberal de Comunicaciones.
**Augusto Fránquiz,**
Presidente de la Agrupación Liberal de Comunicaciones.
**Prudencio Figueroa,**
Presidente del "Block Guajiro".
**Enrique Elizaga,**
**Manuel Piña,**
Presidente de la Asociación de Telegrafistas.
**Gregorio Hernández,**
Presidente de la Asociación de Carteros.

### UNA FIESTA LIBERAL EN SANTIAGO DE LAS VEGAS

El día 9 del actual ha de tener efecto en el barrio de Rancho Boyeros del término municipal de Santiago de las Vegas, la inauguración del Círculo Reeleccionista Liberal "General Gerardo Machado", del cual será Presidente el popular y querido jefe de los liberales de Alquízar y ex-alcalde de aquel término Dr. Julio Valdés Collazo, actual Director del Hospital de Dementes de Cuba.

La inauguración de ese Círculo Político que sus componentes tienen el propósito de realizar una activa e incansable campaña hasta convencer al general Machado que debe aceptar la reelección presidencial como un sacrificio personal en favor de los intereses de la patria cubana por la que él luchara en los campos de la revolución emancipadora, ha de tener efecto a las seis de la tarde del próximo sábado, acudiendo a esa fiesta la chambelona de Santiago de las Vegas, así como representaciones de distintos pueblos de esta provincia.

Después de inaugurado este Círculo Político tendrá efecto un gran mitin en honor del Gobernador de la Provincia señor Antonio Ruiz, del popular Alcalde del término de Santiago de las Vegas Comandante Ignacio Castro y Ruiz, en cuyo acto harán uso de la palabra los señores Guillermo Calderón, Pedro José Cohucelo, Mario Figueredo, Pepito Marquez, capitán Oscar Montano, Alfredo Díaz, Dr. Radio Cremata, Francisco Montoto, Dr. Adolfo Ponce de León, Presidente de los liberales del Cerro; Facundo Ación, Ezequiel Zarracent, Lorenzo Balbi, Pablo Figueredo, Agapito Riaño, haciendo el resumen el Dr. Julio V. Collazo.

# UN PENADO DEL PRESIDIO PASEA EN CAMPO FLORIDO

**Un hijo de su víctima hace la denuncia temiendo que el matador de su padre le haga agresión**

Ante el Juez de Guardia anoche que lo era el licenciado Leopoldo Sánchez, compareció el señor Luis Urreta Berrios, natural de Aguacate, de 33 años de edad y vecino del pueblo de Campo Florido, para denunciar un gravísimo hecho.

Dijo el señor Urreta que en el año de 1920, fué muerto alevosamente su padre Pedro Urreta, a manos de Luis Felipe Sanabria, quien fué condenado por el delito de homicidio a la pena de 17 años, 8 meses y 21 días de presidio mayor, cuya pena está cumpliendo en el Presidio Departamental de la República.

Agregó el denunciante que en la tarde de ayer, fué sorprendido al ver en Campo Florido, al Felipe Sanabria, vestido de filipina blanca y como de asistente, viajando en un auto "Chevrolet", que seguía a la comitiva de un entierro, por lo que estima que se ha quebrantado indebidamente la condena que debía de extinguir dicho penado.

En vista de la gravedad del asunto que ello encerraba, pues tanto él como sus hermanos y personas que sirvieron de testigos en la causa de homicidio, temen ser agredidos, se decidió a poner dos telegramas, uno para el Señor Presidente de la República y el otro al Secretario de Gobernación, donde le daba cuenta de este insólito caso.

Con tal motivo solicita del juez de guardia, que se ordene a la Policía Secreta y Judicial, que investiguen estos hechos, así como se proceda a la inmediata captura del delincuente.

Una vez que el licenciado Leopoldo Sánchez, tuvo conocimiento de la denuncia, requirió por telegrama oficial al Jefe del Presidio, capitán Castell, que le informara si en aquel penal se hallaba cumpliendo condena Sanabria, respondiéndole Castell, que efectivamente; pero que dicho penado por orden del Secretario de Gobernación, se encontraba debidamente custodiado, en el pueblo de Campo Florido, adonde había ido para asistir al entierro de una señora fallecida y que era familiar del susodicho Sanabria.

Con lo actuado se le dió cuenta al Juez de Instrucción de la Sección Cuarta.

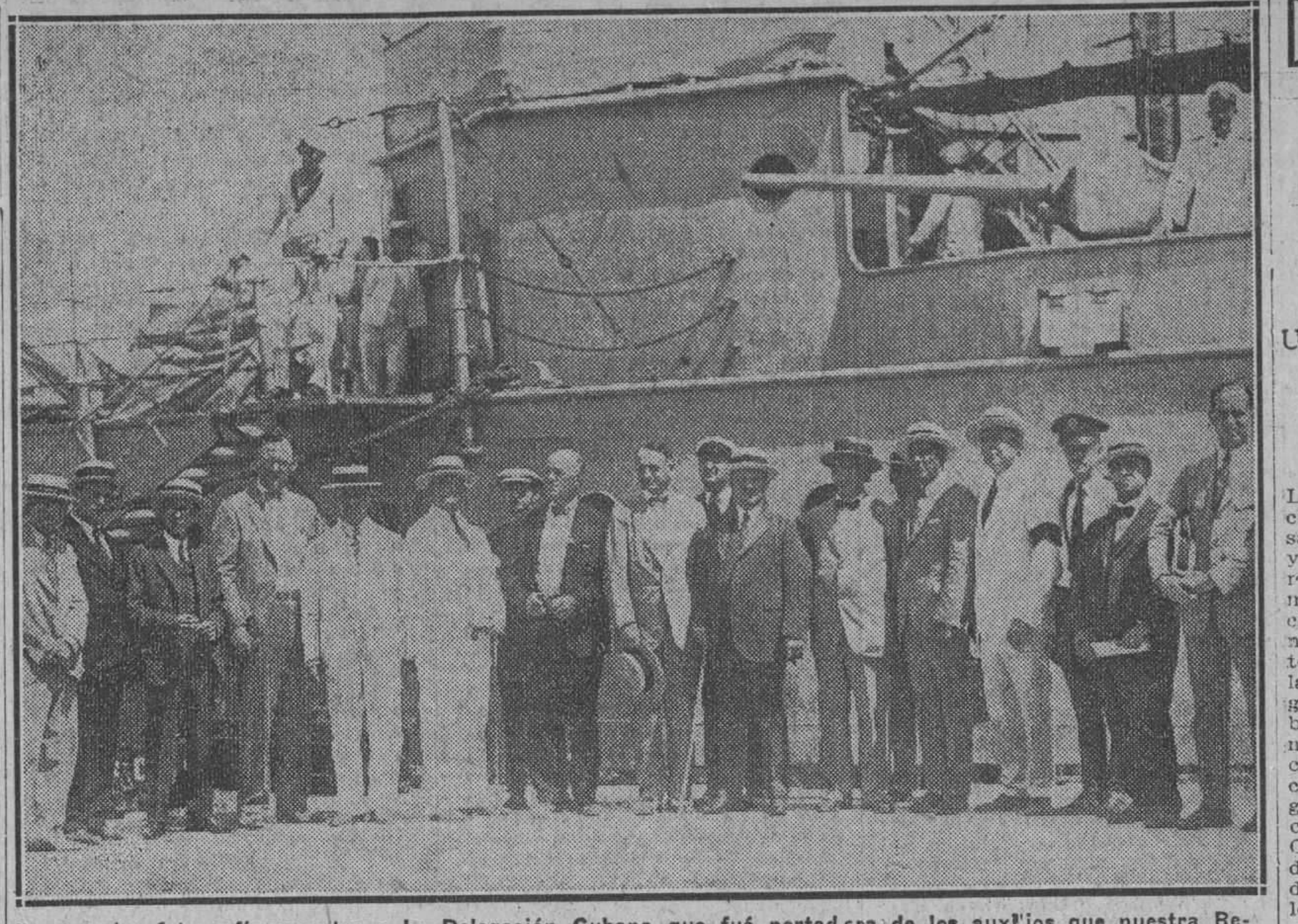

**La anterior fotografía muestra a la Delegación Cubana que fué portadora de los auxilios que nuestra República envió a la Ciudad de Miami, cuando esta próspera población fué víctima del tremendo ciclón que se desató sobre ella hace unos días. En el grabado aparece el Presidente de la Delegación rodeado de los altos jefes del cuerpo médico, doctor Francisco María Fernández, Secretario de Sanidad de la República Cubana. Como recordará el lector la Delegación llegó a Miami, a bordo del crucero "Cuba", conduciendo efectos médicos de toda clase y seis mil pesos en efectivo para los más menesterosos**

# 72 ATACADOS DE FIEBRE TIFOIDEA HAY EN MARIANAO

**Una enfermera es atacada revólver en mano, por el pádre de un menor enfermo, al que había que trasladar**

**CLORONIZADAS LAS AGUAS**

**El comisionado de Sanidad halló ocultas en una casa del pueblo 7 personas atacadas de tifoidea**

Al tratar ayer la señorita Nieves Montes, Enfermera de la Secretaría de Sanidad, de cumplimentar una orden de trasiado de un atacado de fiebre tifoidea, vecino del pueblo de Marianao para el Hospital de Enfermedades Infecciosas "Las Animas", se originó un pequeño incidente que pudo haber degenerado en un hecho sangriento.

En la casa Avenida Segunda entre las calles 4 y 5, reparto Buena Vista, reside el menor Faustino Gutiérrez, el cual se encuentra atacado de fiebre tifoidea, según parte oficial remitido al jefe local de Marianao, doctor Ignacio Herrera, por el médico de asistencia, doctor Rocamora.

La enfermera, señorita Nieves Montes, cumpliendo instrucciones del doctor López del Valle, Director de Sanidad, se personó en la citada casa, en la ambulancia del Hospital Las Animas, con el fin de proceder al traslado del paciente al referido centro benéfico.

El padre del menor Gutiérrez al conocer los deseos de la enfermera, no la dejó terminar de hablar, pues haciendo uso de un revólver que llevaba le apuntó al pecho diciéndole que no tratara de penetrar en su casa, pues se vería precisado a hacerle fuego.

No obstante la señorita Montes trató de convencer al padre del menor Gutiérrez, obteniendo como resultado el que éste le dijese que el doctor Rocamora, médico de cabecera, le había prohibido moviesen del lugar donde se encontraba, el enfermo, pues peligraba su vida.

Fuera ya de la casa, la enfermera habló por teléfono con el doctor Rocamora, quien le dijo era cierto haber hecho la anterior recomendación al padre del atacado de tifoidea.

La señorita Montes elevó ayer un amplio informe a su jefe, el de Inspectores Médicos, doctor Cartonell relatándose lo ocurrido, y agregándole que no había hecho uso del auxilio que le había ofrecido el Jefe de la Policía Municipal de Marianao, quien quería detener al individuo que la había amenazado de muerte y proceder al traslado a Las Animas del enfermo

Ayer, hasta última hora, no se había tomado ninguna resolución sobre este asunto.

### NUEVOS CASOS DE TIFOIDEA EN MARIANAO

El doctor López del Valle, Director de Sanidad, recibió ayer un telegrama del doctor Ignacio Herrera, jefe local de Marianao, dándole cuenta de haberle sido reportados nuevos casos de tifoidea, en la forma siguiente:

Lucía Cárdenas, de 14 años, vecina de Mendoza y Díaz, que es asistida por el doctor Martínez González.

—Augusto Kaiser, de 61 años y vecino de Avenida Quinta y 4, que asiste el doctor Oscar Solís.

—Enrique Posada, de 28 años, vecino de Pasaje D entre 5 y 7, que asiste el doctor Oscar Solís.

—Justo Morales, de 13 años de edad, vecino de Pasaje A entre 6 y 7, que asiste el doctor Oscar Solís.

—Y Obdulia Morales, de 24 años y vecina de Grau y 18, alturas de la Playa, a la que asiste el doctor Latorre.

Todos estos enfermos serán trasladados al Hospital Las Animas.

### LA LABOR DEL COMISIONADO, DOCTOR ALAYO

Ayer por la mañana el doctor Angel Gregorio Alayo, Comisionado Especial del Secretario de Sanidad para combatir el brote de tifoidea en Marianao, se entrevistó con el doctor Francisco María Fernández, dándole cuenta de su actuación.

Expuso que en una casa de la calle Miramar entre las calles Díaz y O'Farrill, descubrió la existencia de siete personas atacadas de fiebre tifoidea, las cuales tenía ocultas el médico que las asistía.

Asimismo dió cuenta el doctor Alayo de continuar la labor de inmunización de la población, a cuyo fin cuenta con diez médicos con sus respectivos ayudantes.

Y para el saneamiento de los solares yermos, tiene 35 obreros al mando de cuatro capataces.

### EL NUMERO DE ENFERMOS

Actualmente tiene conocimiento la Secretaría de Sanidad y Beneficencia de la existencia de 72 casos de fiebre tifoidea, la mayoría de los cuales se encuentran alojados en el Hospital Las Animas, para su asistencia.

### ES BUENA EL AGUA DEL ACUEDUCTO

También dió cuentá el doctor Alayo de que en vista de que el análisis practicado por el bactereólogo del Laboratorio Nacional, doctor Francisco Borges, de las aguas del acueducto, había dado como resultado la presencia de diez bacilos del grupo coli por centímetro cúbico, siendo por tanto bacterealógicamente malas, se venían cloronizando dichas aguas con 30 libras de cloro cada 24 horas, para los cinco millones de galones que consume la población de Marianao.

El doctor Borges, de acuerdo con el ingeniero particular del acueducto, señor Ortíz Rivas, hizo una limpieza general de la taza de precipitación, dándole una lechada de hipoclorito de cal y teniéndola durante un día a la acción de los rayos solares.

Hoy el agua que consume el pueblo de Marianao, es buena.

### EL SECRETARIO VISITARA HOY MARIANAO Y SU ACUEDUCTO

Hoy, por la tarde, probablemente, el doctor Francisco María Fernández, en unión del doctor Angel Gregorio Alayo, girará una visita de inspección al vecino término, así como a su acueducto.

### MANIFESTACION Y MEETING EN BEJUCAL

La organizan para la tarde de hoy los conservadores-asbertistas de tan importante término municipal.

El General Ernesto Asbert, candidato a Gobernador, ha prometido su asistencia.

La chambelona de Santiago de las Vegas y "La Invasora" de Bejucal amenizarán las fiestas.

El meeting tendrá efecto en el Parque Maceo-Gómez.

# ASAMBLEA DE COLONOS

El próximo día 12 del mes actual, se celebrará en Ciego de Avila una Asamblea de Colonos en la cual estarán representadas todas las provincias por sus delegados correspondientes.

A dicho acto, para el que hemos sido atentamente invitados por el Comité Gestor de la Asociación Nacional de Colonos, asistirá en representación del DIARIO DE LA MARINA nuestro activo Corresponsal señor Carlos Luzán.

# NOTAS DEL CONCURSO

### COPIAMOS DE "LA CORRESPONDENCIA" DE CIENFUEGOS

Con una franca mayoría de 40,435 votos, ha resultado reina de las cinco Provincias del interior en el décimo tercer escrutinio del gran Concurso Nacional de Belleza, que con tanto éxito lleva a cabo nuestro ilustre colega en la prensa DIARIO DE LA MARINA, la bella y distinguida señorita doctora Ana María Simón Alegret, gala muy preciada de nuestra mejor sociedad, hija de nuestro estimado compañero en la prensa don Luis Simón, así como, en algunos otros pueblos de las Villas.

A la encantadora Ana María, ha correspondido un premio, de los que en cada sorteo tiene asignados el decano, para la señorita triunfadora en la Habana, y en Provincias.

El regalo consiste en un fino y regio mantón de Manila, de los que están haciendo furor hoy día entre la gente elegante.

Nuestra admiración y nuestra simpatía hacia la doctora Ana María Simón, tipo de soberana, por sus delicada belleza y por sus delicada belleza y por su porte gentil y exquisito señorío, lo queremos hacer patente una vez más desde estas página, la que engalanamos con su bella efigie.

La señorita Simón Alegret, será, sin duda alguna, de las elegidas. Ya ha dado un paso de avance en la que ha de ser la más importante justa de belleza femenina de cuantas se han celebrado hasta la fecha en Cuba.

No debemos perder de vista que, por cada provincia deben salir electas cincuenta damas, y, de este bouquet deben elegirse la reina provincial y seis damas.

He aquí la bella legión que hasta ahora forman adorable grupo de candidatas junto a la sugestiva y airosa señorita Ana María Simón.

Elia Aguirre, Sagua la Grande.
Laura Alegret González, Zulueta.
Lolita Altau Ruiz, Lajas.
Lidia Alvarez Gamoneda, Esperanza.
Mery Bencomo, Remedios.
Margarita Byron Pimentel, Caibarién.
Encarnación Cifuentes, Placetas.
Eloisa Clemente, Cabaiguán.
Nenell yDomínguez, Cienfuegos.
Lidia Fernández Hernández, Cienfuegos.
Dulce M. García, Yaguajay.
María C. González, Hormiguero.
Carmen González, Cienfuegos.
Magdalena González, Taguasco.
Purita González, Isabela de Sagua.
Charito Hernández, Cruces.
Rosita Huergo, Santa Clara.
Ana Jorge Junquera, Abreus.
María R. Lazo, Sagua.
Hilda Leza, Yaguajay.
Florentina López Robaina, Sagua.
Zoila López, Corralillo.
Amada Machado, Ranchuelo.
Catalina Mecías Olazagasti, Abreus.
Hortensia Oliva, Cruces.
Belén Padrón, Palmira.
Azucena Pérez Iznaga, Trinidad.
Dulce María Pell, Guayos.
Evelia Pendás, Rodas.
Trina Portal Granela, Remedios.
María C. Ríos, Sagua la Grande.
Elisa R. Mancebo, Cienfuegos.
Georgina R. Rosado, Caibarién.
Abigail Romero Rojas, Yaguajay.
Dulce María Rosell, Cienfuegos.
Ana Delia Santiago, Zulueta.
Delia M. Sánchez Rojas, C. de Sagua.
Iluminada Tapanes, Cifuentes.
Teresa Tarajano, Camajuaní.
Luz del Carmen Torres, Abreus.
Adela Toledo, Santa Clara.
Estela Trimiño, Santa Clara.
Magdalena M. de Villa, Placetas.
Nena Villar Fontes, Palmira.
Mercedes Frenero Cortés, Trinidad.
Araceli Enríquez, Sagua la Grande.

La crónica felicita a la señorita Ana María Simón, candidata de la Prensa de Cienfuegos, por este triunfo de ahora, precursor, de otros que han de llevarla, dada la fuerza de sus centenares de simpatizadores, a ocupar un pusto en el trono nacional.

# LA CASA DE LOS CIEGOS QUEDO YA CONSTITUIDA AYER

**Tiene ya su directiva, la que se reunirá el lunes próximo para tomar importantes acuerdos**

En el día de ayer se reunieron en el Edificio de la Cruz Roja numerosas y distinguidas personalidades para constituir la Casa de los Ciegos de la Habana, designándose los miembros de la Junta Directiva que habrá de regir dicha institución.

Dicha directiva quedó constituída de la siguiente manera:

Presidentes honorarios el General Gerardo Machado y el doctor Varona Suárez; Presidente efectivo el señor José Emilit Obregón; secretario señor Joanet; tesorero comandante Alberto Barreras; vocales señores Carlos Lobeira, doctor José López del Valle, doctor del Pino, Sainz de la Peña, Hubert de Blank y Miguel González Llorente.

El próximo lunes se reunirá la Directiva para tomar acuerdos para la definitiva constitución de la Casa de los Ciegos.

El Presidente del Comité Internacional de Ciegos señor Antonio Las Heras, infatigable propagandista de una causa tan noble y generosa saldrá en el día de hoy para Matanzas, con el objeto de pronunciar una conferencia.

# DISGUSTO ENTRE LOS COMERCIANTES DE JARUCO, A CAUSA DE LAS MULTAS IMPUESTAS, QUE ESTIMAN INJUSTAS

**Un inspector de la dirección del fondo especial de Obras Públicas ha realizado una investigación en el Municipio de Manguito.—Nuevo local de Comunicaciones en S. Miguel de los Baños**

Jaruco, octubre 7.—DIARIO DE LA MARINA, Habana.—La inspección que hace tres días están pasando en ésta dos inspectores del uno y medio por ciento, tiene grandemente disgustados a todos los comerciantes; los que han sido inspeccionados hasta hoy, todos han sido multados; muchos de ellos con fuertes sumas. Algunos no se explican la causa de dichas multas, pues alegan que la contabilidad de sus libros está correcta y que han abonado los impuestos legales a la Hacienda según lo que por la Ley les corresponde, sin ocultaciones de ninguna clase. Muchos de los comerciantes multados pertenecen a la Cámara de Comercio, y se lamentan de la pasividad que observa ésta, no dando señales de vida para defender los intereses y derechos de sus asociados, ante la Secretaría de Hacienda.

No será extraño que muchos comerciantes agobiados por la mala situación que viene atravesando desde larga fecha y apremiados por fuertes contribuciones e impuestos, y ahora las multas se vean precisados a desaparecer de la vida comercial.

**Campa,** Corresponsal.

### EL HONORABLE SR. PRESIDENTE DE LA REPUBLICA INAUGURO EL CURSO DE LA ACADEMIA NAVAL

Mariel octubre 7.

DIARIO DE LA MARINA, Habana.

El Honorable Sr. Presidente de la República, inauguró hoy el Curso de la Academia Naval. El primer Magistrado fué recibido a su llegada a ésta por una manifestación en la que formaban más de quinientos jinetes, al frente de los cuales se encontraba el candidato a la Alcaldía por el Partido Liberal señor Toledo, quién dió la bienvenida al General Machado. En nombre del Sr. Presidente dió las gracias el Jefe de los liberales, candidato a Gobernador señor Manuel María Santos.

Asistimos al banquete de la Academia Naval en nombre del DIARIO. El General Machado pronunció un elocuente discurso siendo ovacionado.

Los tenientes Ardois, Araoz y Vega, atendieron a la prensa delicadamente.

El Director de la Academia, coronel Carricarte pronunció un hermoso brindis al cual contestó el General Machado, diciendo entre otras cosas, que su actuación seguirá como hasta aquí, en holocausto de la patria. La concurrencia puesta de pie lo ovacionó durante varios minutos.

**Fernández Valdés,**
Corresponsal.

### GRAN FIESTA POLITICA

San José de los Ramos, octubre 7. DIARIO DE LA MARINA, Habana. —Los liberales acaban de ofrecer una gran fiesta política en honor del candidato a la Alcaldía, señor Juan Jiménez, y de los candidatos provinciales. Concurrieron a la fiesta el Vicepresidente señor La Rosa, el representante Lombard, el Gobernador Gronlier, el Consejero Mayoz y otras distinguidas personalidades.

Una concurrencia enorme asistió a la fiesta. También había algunas chambelonas. El mitin se suspendió a causa del fallecimiento de la señora Eligia Curbelo de López. Los visitantes fueron obsequiados con un banquete en los portales de la tienda, "El Encanto".

Corresponsal.

### SE INAUGURA EL NUEVO LOCAL DE COMUNICACIONES

San Miguel de los Baños, octubre 7.—DIARIO DE LA MARINA, Habana.—Acaba de inaugurarse la oficina local de Comunicaciones en este balneario. Los vecinos y temporadistas, me encargan que exprese por mediación del DIARIO su gratitud a los Honorables Señores Presidente de la República; al Secretario de Comunicaciones, al señor Elizaga, Director de Telégrafos; al señor Funer, Jefe de Teléirafos de Matanzas, a los inspectores señores: Cobos y Sola, y al doctor Hernández Cartaya, buen amigo de este pueblo, pues todos se interesaron vivamente por la creación de esta oficina a cuyo frente queda el señor Eduardo Vallejo, competente y estimado empleado del Departamento.

Corresponsal.

### INSPECCION AL MUNICIPIO DEL MANGUITO

Manguito, octubre 7.—DIARIO DE LA MARINA, Habana.—En estos momentos termina su visita de inspección al Municipio de esta el doctor Garcilaso de la Vega, inspector de la Dirección del fondo especial de Obras Públicas de la Secretaría de Hacienda.

Dicho inspector ha demostrado gran celo y competencia en el desempeño de sus funciones recomendando a las autoridades municipales la mayor energía, en el cobro de los impuestos y de otros ingresos naturales de la nación y el municipio.

**Ugarte,** Corresponsal.

### COLISION ENTRE POLITICOS Y LA POLICIA EN MATANZAS

MATANZAS, octubre 7.—DIARIO Habana.—Esta noche a las nueve y media compareció en la jefatura de policía el sargento de dicho cuerpo Nicolás Vila, manifestando que fué asistido en la estación sanitaria de contusiones calificadas de leves, agregando que estaba de servicio en la reunión política que se efectuaba en la calle Cuba entre Capricho y Buenavista, al terminarse la cual trataron los elementos que la integraban salir en manifestación sin permiso siéndole preciso pedir auxilio al gobernador provincial p. s. señor Fernando Estiddo para que tratara de someter al orden a dichos individuos y que al llegar a la esquina de Capricho y Cuba lanzaron al suelo a dicho sargento conociendo entre los que lo agredieron a Pablo Guzmán y su hijo Rubén Lorenzo Martínez a quien un vigilante ocupó un cuchillo, Luis Marchante, Chicho Cubas, Eladio Martínez, Ramón Boza, un tal Cusito, Pablo Monzón, Abelardo Santana, Marcelino Verdura, Gerardo Cárdenas, otro de apellido Soto y varios más, interviniendo en este caso los vigilantes Santana, Domínguez Reyes, López, Forte, Pagés, Díaz, Nadal y paisanos Pedro Pablo Arango, Julio Ramírez, Pedro Cruz e Ignacio Artiles, por lo cual formula la presente denuncia, copiada según consta en los libros de policía.

En la estación sanitaria fueron asistidos José Martell, de Embarcadero Blanco, Pablo Guzmán, de Cuba 89, Rubén Guzmán del mismo domicilio, Pedro Soto de Cuba 171. Estos individuos, acusados de atentado, ingresaron en el Vivac detenidos a disposición del juez de instrucción según informes lo ocurrido fué que elementos carnotistas celebraron una reunión y como el público era mucho y la policía no lo dejaba permanecer en la calle decidieron pasar al Círculo del candidato conservador a la Alcaldía coronel Vicente Jorge lo cual trató de impedir la policía ocurriendo una seria colisión que alarmó intensamente al vecindario.

Rumores públicos corroboran esta información concediendo razón a los reunidos, puesto que no se trataba de manifestación sino que se trasladaban al local del Círculo.

El teniente coronel Perdomo con fuerzas a sus órdenes cumpliendo disposiciones del gobierno restableció el orden, retirando la policía.

**Gómez**

PARA CATARROS JARABE MARGARIS
A. FOURIS-PARIS.

DROGUERIA SARRÁ LA MAYOR
SURTE A TODAS LAS FARMACIAS. ABIERTA TODOS LOS DIAS Y LOS MARTES TODA LA NOCHE.

## FARMACIAS DE TURNO
### VIERNES

| Dirección | Teléfono |
|---|---|
| **HABANA** | |
| San Miguel y Oquendo | U-2636 |
| Neptuno y Escobar | A-6218 |
| Lamparilla y Villegas | M-3580 |
| Revillagigedo y Corrales | A-1664 |
| Merced y Habana | M-2760 |
| San Joaquín y Cádiz | A-4268 |
| Escobar 197 | A-5670 |
| Obispo 27 | A-1700 |
| Fernandina 77 | A-6365 |
| San Ignacio 53 | M-4015 |
| Infanta, 121, ca si esquina a San José | U-2274 |
| Belascoaín 1 | A-8048 |
| Monte 15 | A-2633 |
| Príncipe 19 | U-1248 |
| Consulado y Animas | A-3992 |
| Aguila 25 | M-1521 |
| Belascoaín 645 | A-5247 |
| Maloja, s\|n | A-7078 |
| **VEDADO** | |
| Calle M y 13 | F-5245 |
| Calle 17, entre F y G | F-1118 |
| Avenida Wilson, entre 12 y 14 | F-1500 |
| Calle 2 y 35 | F-1904 |
| **SANTOS SUAREZ, JESUS DEL MONTE Y VIBORA** | |
| Santos Suárez y Serrano | I-1109 |
| 10 de Octubre 753 | I-4240 |
| 10 de Octubre y Tamarindo | I-2195 |
| 10 de Octubre entre O'Farrill y Patrocinio | I-1242 |
| Estrada Palma y Heredia | I-1957 |
| Santa Rita 28 | (No tiene. |
| 10 de Octubre 497 | I-2822 |
| Milagros 38 | X-1162 |
| 10 de Octubre 636 | I-2481 |
| **CERRO** | |
| Cerro 440 | A-0230 |
| **LUYANO** | |
| Luyanó 113 | I-2713 |
| Caserío de Luyanó, s\|n | X-1748 |

M.E.C.D. 2016

SECCION 2ª

QUEJAS DE SUSCRIPTORES
Departamento Central: Habana, M-8404. Agencias: Cerro y Jesús del Monte, I-1994; Marianao, Columbia, Almendares, Buen Retiro, Quemados y Pogolotti, F.O-7090.

# DIARIO DE LA MARINA

ASSOCIATED PRESS
Esta Asociación es la única que posee el derecho de reproducir las noticias cablegráficas y la información local que en este DIARIO se publiquen.

SECCION 2ª

AÑO XCIV — LA HABANA, VIERNES 8 DE OCTUBRE DE 1926 — PAGINA QUINCE

## DESDE VIENA

### LUEGER, SU PERSONALIDAD, SU OBRA Y SU MONUMENTO

(ESPECIAL PARA EL DIARIO DE LA MARINA)

Todavía ondean en Viena millares de banderas izadas ayer por los vieneses para celebrar la inauguración del monumento al fundador del partido católico austriaco y al alcalde más popular que ha existido en esta capital. En todas las iglesias de Viena se celebraron oficios divinos en sufragio del alma del político católico más notable que Austria ha producido, y a lo largo del "Ring" se reunieron medio millón de vieneses para honrar la memoria del gran tribuno, del católico ejemplar, del administrador modelo, del político honrado, del inmortal alcalde y embellecedor de Viena.

—El nombre de Lueger—escribí yo con motivo de su muerte en el año de 1910—será pronunciado con respeto y admiración por las generaciones futuras; y, en efecto, a medida que transcurren los años, la figura del "rey de Viena", como muchos le llamaban, crece y se agiganta cada día más. Y es porque, además de evocar el nombre de Lueger un pasado glorioso y feliz, un pasado en que todos los vieneses estaban contentos y llevaban una vida agradable, está también en el ambiente vienés; y cada árbol de la selva de Viena, cada arbusto y cada rosa de los jardines municipales y cada piedra de los edificios modernos de esta incomparable y hermosísima capital pregonan la inmortalidad del gran patriota y del hombre honrado y bueno.

El embellecimiento de Viena con edificios monumentales que no existen en ninguna otra capital del mundo, es obra de Lueger, a quien Viena debe también la cintura de selvas y prados que la rodea; el grandioso acueducto que lleva a todas las habitaciones vienesas agua pura y fresca de los Alpes estirianos; los numerosos parques y jardines que adornan los barrios interiores y exteriores de la capital; la tupida red de tranvías eléctricos; la excelente organización de las compañías de bomberos; y, en el terreno humanitario-social, numerosos hospitales modelos, asilos para viejos y niños, casas para los pobres de Viena, baños públicos y muchas otras instituciones y empresas de carácter social y benéfico.

Hijo de un criado pobre, Lueger llegó a ocupar uno de los sitios más importantes en la política austriaca, y el puesto más elevado en Viena, gracias a su extraordinaria inteligencia, a su energía, a su incansable laboriosidad y honradez. Era enemigo acérrimo de las ideas ultramodernistas, que ya a la sazón empezaban a trastornar los cerebros débiles; y para evitar a su país catástrofes futuras... fundó el partido cristiano social o católico, el único, según Lueger, que puede allanar las diferencias sociales y dar satisfacción a las clases necesitadas.

Recuerdo que una vez, durante una sesión tumultuosísima en el Parlamento, encarándose con los socialistas que le habían apostrofado de mala manera, dijo "Yo soy demócrata y vosotros también, pero entre vuestra democracia y la mía media un abismo. Vosotros queréis una democracia infernal, una democracia basada en leyes injustas y terroríficas, una democracia que acabará con el progreso, con la cultura y con la civilización. Yo, en cambio, predico la democracia verdadera, la democracia que no necesita de cadenas ni de terror, porque emana de la moral cristiana". Poco a poco fueron agrupándose alrededor de la bandera católico-social que Lueger tremolaba, todos los austriacos, menos los librepensadores y los judíos.

Después de veintiocho días de agonía murió Lueger el día 10 de marzo de 1910, día de luto para Viena y para Austria. La noticia de su muerte corrió por la capital con la rapidez del relámpago; todos los diarios publicaron ediciones especiales; los teatros cerraron sus puertas y la inmensa y turbulenta Viena quedó, en un santiamén, silenciosa y cubierta de paños negros. La sesión de la Cámara fué levantada en señal de duelo. Al entierro asistieron el emperador Francisco José, los archiduques austriacos, los ministros, casi todos los diputados y más de un millón de austriacos.

Ayer, muchos de los que asistieron 16 años ha al entierro de Lueger desfilaron por delante de su monumento pronunciando con veneración el nombre del que fué su mejor alcalde, su verdadero guía y amigo, y Viena, bañada en un sol digno de los países meridionales, se vistió festivamente y volvió a ofrecer el aspecto hermoso y alegre que tenía cuando todavía era "la Viena imperial" y "la reina de las capitales europeas".

Con motivo de la inauguración del monumento a Lueger, a cuya fiesta asistieron el Presidente de la República, el cardenal arzobispo de Viena, todos los ministros y numerosos diputados, se pronunciaron tres elocuentes discursos. Primero habló el señor Kunshak, jefe de los católicos austriacos; luego tomó la palabra el actual alcalde (socialista) de Viena, y el tercer orador fué el ex canciller de Austria, monseñor Seipel. Terminados los discursos y ejecutado el vals de Strauss "A orillas del azul Danubio" por la orquesta Gangelberger, comenzó el desfile del pueblo vienés, desfie que duró tres horas y en el que tomaron parte medio millón de vieneses de todas las clases sociales, con 2.000 banderas y 180 orquestas.

Lueger tiene ahora en su ciudad natal dos monumentos visibles: el grandioso panteón donde reposan sus mortales restos y el recientemente inaugurado, obra artística del escultor Muller, que se alza entre el "Ring" y "Wollzeile". Y un tercer monumento, que es el más hermoso y el más duradero de todos: el que cada vienés lleva en su corazón.

Viena, 20 de Septiembre de 1926.

DANUBIO.

## GRAN DESPRENDIMIENTO DE TIERRAS EN EL CANAL DE PANAMA

Balboa, octubre 7.—(UP). —Millón y medio de yardas cúbicas de tierra, el mayor desprendimiento ocurrido desde hace meses en el Canal de Panamá, se han movido hoy en el corte Gaillard, penetrando en canal cerca de doscientas mil yardas cúbicas y bloqueándolo parcialmente.

No por ello se interrumpió el tránsito, pues inmediatamente comenzaron a trabajar para remover la tierra dos dragas de la más potentes.

HOTEL ALAMAC

Broadway esq. a calle 71. Nueva York.
EL HOTEL PREDILECTO DE LOS CUBANOS Y DE LOS HISPANOS EN GENERAL

¿Por qué?
Porque...
Se atiende a todos a la española, y se les habla en español.
Es modernísimo, elegante, económico, a prueba de fuego, y está en el corazón de Nueva Yolk, cerca de todas partes.
Su "chic hispano" es insuperable e inconfundible.
La fama de sus salones y restaurants es única. ¿Quién no oyó hablar de su gran salón "Elizabeth", su "Salón Japonés", sus restaurants "Azul" y "Medioeval" y sobre todo, el "Congo Room", con su estupenda terraza sobre el piso 20, que domina Nueva York?
¿Y quién no se deleitó con la magnífica Orquesta del Alamac, intérprete de nuestros clásicos danzones?
Los precios del Alamac, al alcance de todos, son los siguientes:

Cuarto sencillo para 1, $4.50.
Para dos personas . . . 6.00.
Cuarto doble, para 1 o 2, 8.00
Por mes 180.00.

TODOS CON BAÑO Y DUCHA

Departamentos de sala, un cuarto, y baño y ducha, desde $225 al mes.
Hay también departamentos con 3 o 4 alcobas, además de la sala, y con 2 baños, a precios de verano.
Cocina moderna y criolla bajo la experta dirección de un excelente cocinero español.
Intérpretes y sirvientes de habla española.
Atención especial a la clientela hispana bajo la directa supervisión del señor

ANTONIO AGUERO
Gerente Hispano
MARRY LAZ OWNERSHIP MANAGEMENT

## LOS OBREROS NORTEAMERICANOS NO QUIEREN RECONOCER EL SOVIET

DETROIT, Michigan, octubre 6. (UP.)— Entre los asuntos que más vivo debate han provocado en el seno de la reunión anual de la Federación Americana del Trabajo, que se está celebrando en esta ciudad, encuéntrase el reconocimiento del Soviet por parte del Gobierno norteamericano, así como otras resoluciones radicales presentadas por distintas delegaciones.

La línea divisoria entre radicales y conservadores se definió completamente en el día de hoy. La controversia principal sobre los asuntos mencionados anteriormente tuvo lugar en el seno del Comité director porque los directores de la Federación no querían que fuesen discutidos en la sala de la Convención.

La proposición para reconocer al Gobierno Soviet, partió de algunos delegados extranjeros, e inmediatamente encontró la oposición del Presidente Green, quien declaró que simpatizaba con los obreros rusos, pero que no podían cooperar con ellos hasta que renunciasen a su adhesión al Soviet como forma de Gobierno y a la lucha contra los métodos norteamericanos de organización laborista.

El delegado Treviño, representante de México, en un discurso que pronunció en el que hizo manifestaciones de adhesión a la actual política del General Calles, declaró que esta actitud era a causa de la oposición que la Federación Mexicana del Trabajo estaba sufriendo por parte de algunos grupos contrarios.

George Hicks, Presidente del Congreso Británico de gremios, y J. Bromley, diputado al Parlamento, y presidente de la Sociedad de Obreros Ferroviarios de Inglaterra pronunciaron breves discursos en la Convensción.

Hicks solicitó el auxilio financiero de la Federación para el mantenimiento de la huelga carbonífera en Inglaterra, manteniendo que las condiciones en que se desenvolvía ese movimiento eran las mismas que al principio y sosteniendo que la tesis mantenida por los mineros ingleses afectaba a los propietarios de todo el mundo, porque se trataba en ella de la disputa entre los patronos empeñados en aumentar las horas de trabajo y disminuir los jornales y los obreros contrarios a esta medida como lesiva a las condiciones económicas de su desenvolvimiento. 'El hambre reina en algunos de los campos mineros, y si es cierto que algunos obreros han vuelto al trabajo ello se debe a la necesidad de no dejar perecer de hambre a sus familiares".

Las demás resoluciones aprobadas por el Comité son las siguientes: apoyo para lograr la semana de cinco días; oponerse a la entrada de los Estados del Tribunal Internacional de La Haya; declararse contrarios a la forma fascista de gobierno; solicitar que el Departamento de Justicia investigue el caso de Sacco Vanzetti, y solicitar la libertad de todos los prisioneros políticos en el mundo.

Century
El mejor Motor Eléctrico
Por mayor y detalle
García & García. Monte 2-G.

## COMO SE CONVIERTEN LAS ESPADAS EN ARADOS Y LOS BUQUES USADOS PARA APROVISIONAMIENTO DE AUTOMOVILES

Si para la construcción de esa flota se necesitaron miles de obreros, hoy para desguazarlos sólo se emplean quinientos, que son los que la casa Ford utiliza para desarmar los barcos comprados

### CIENTO NOVENTA Y NUEVE BUQUES DE ACERO COMPRO FORD

Estos barcos que los Estados Unidos usaban como transportes son ahora desarmados por Ford y todas y cada una de sus partes empleadas ya en los automóviles ya fundidas para otros usos

DETROIT, octubre 7.—( Prensa Aliada).—Si para conservar la paz mundial fuera suficiente el esfuerzo que realizan hoy las grandes empresas industriales, la guerra no haría su presentación en el mundo avergonzada de la manera en que las espadas de ayer se convierten en arados de hoy en que los buques que se construyeron para transportar elementos de destrucción se desguazan para transformarse en automóviles, tractores y elementos mecánicos.

Miles de obreros se necesitaron para construir esos buques. Nada más que quinientos de ellos están dedicados hoy a deshacer los ciento noventa y nueve buques de acero que los intereses Ford compraron a la Junta de Navegación de los Estados Unidos, habiendo desguazado ya cuarenta y a medida que esta labor se realiza en los diques—empléanse dos días en cada buque—se trasladan inmediatamente a las fábricas las diferentes partes de cada navío para cubrir con ellas una variedad de necesidades.

El acero y los materiales se usan para construir partes de automóviles. Los pesados botalones y mástiles se convierten en ruedas. La madera se destina para hacer cajones para embalar los automóviles. Los tubos de todas clases se almacenan para hacer frente a alguna necesidad futura. Hasta los clavos se aprovechan, fundiéndolos y haciendo lingotes con ellos. Las máquinas se envían a las fábricas para generar potencia, encontrándose una de ellas en una de Ford en Francia. Los reflectores se destinan a alumbrar los aeródromos de Ford. Las plantas frigoríficas encuentran uso en los laboratorios experimentales. En suma: para todas las partes de los buques que en algún tiempo cruzaron el océano, se les encuentra algún lugar en la organización de Henry Ford.

Los talleres para el desguace de los buques se hallan en Fordson y consisten en un muelle de kilómetro y medio de largo, construído en la margen de un río, que corre por los terrenos de la compañía. El muelle está dotado de lo que pudiéramos llamar doce posiciones. El buque, que ha de desguarze, se remolca hasta la posición 1, donde grúas que corren a lo largo de tres series de vías extraen los botalones, mástiles y todo lo que constituye la cubierta del barco. En la posición número 2 se extrae el resto de los materiales de la cubierta, y se continúa este trabajo de extracción hasta la posición número 12, en que sólo queda el casco.

Con antorchas de acetileno se convierte ese casco en enormes trozos de metal, que se transportan a los hornos de fundición, y del que fué instrumento de comunicación entre dos continentes, no queda entonces más que el recuerdo. Este proceso es continuo, pues tan pronto un barco abandona la posición número 1 para pasar a la número 2, otro buque ocupa su puesto. De esta manera, resulta totalmente desguazado un buque cada dos días, como queda dicho.

Aún es problemático que la organización Ford obtenga alguna utilidad de este proyecto; pero los representantes de la compañía, en una entrevista que nos han concedido, declaran que esta empresa se realiza más con carácter experimental que con la idea de alcanzar beneficios.

Agregaron que la ganancia más importante consistirá en el desenvolvimiento de un astillero y en la organización de una flota para el desguace de buques, que, en ese caso, atendería a las necesidades del servicio de Ford, el cual es posible que se ampliara en ese sentido.

Los obreros dedicados a este trabajo, una vez que hayan terminado el desmantelamiento de todos los barcos comprados a la Junta de Navegación, trabajarán en los buques que mantiene Ford en los Grandes Lagos y en el Océano Atlántico.

Estos barcos que ahora se desguazan tienen de tres mil cien a cinco mil quinientas toneladas. Las compró la compañía como hierro viejo a $4.57 la tonelada. El costo de remolcarlos al muelle donde se los desmantela aumenta su costo a ocho pesos, mientras que el gasto aproximado del desguace se calcula en cinco pesos por tonelada, por todo lo cual el costo resulta de trece pesos tonelada.

El problema que se propone resolver la compañía consiste en establecer la diferencia que existe entre el costo de los barcos mercantes y el precio a que pudiera comprarse el hierro viejo, dando uso práctico a todos los artículos extraídos de los buques desmantelados.

"Es un axioma de la industria Ford—nos dijeron los funcionarios de la compañía—que todo tiene algún valor, aun aquello a que no se le reconoce ninguno. La creencia en este axioma es lo que ha inducido a Ford a adquirir esos buques, cuyo valor es nulo excepto para desguazarlos, con el fin de dar algún uso práctico a sus diferentes partes".

## LA PERTURBACION CICLONICA

CASA BLANCA, octubre 7.—DIARIO, Habana.—Estado del tiempo jueves siete ante meridiano: la perturbación del Mar Caribe se encuentra en el Golfo de Campeche, sin que se pueda precisar la situación de su centro. Su intensidad ha ido en aumento y ya le ha dado a Veracruz vientos de más de 50 millas por hora.

Mitad Norte del Golfo de Méjico: buen tiempo, barómetro alto, vientos de región Este moderados a frescos. Atlántico y mitad oriental del Mar Caribe: buen tiempo, barómetro casi normal, vientos variables. Mar Caribe occidental: tiempo variable, barómetro bajo la normal, vientos variables. Pronóstico Isla: buen tiempo en general hoy y el viernes, vientos del Nordeste al Sudeste moderados a frescos, algunas lluvias, especialmente en mitad occidental.

Observatorio Nacional.

### EL PARTE DEL WEATHER BUREAU DE WASHINGTON

WASHINGTON, octubre 7. S. R.) —Según el Weather Bureau, las condiciones atmosféricas prevalecientes serán:

Este del Golfo de Mexico: vientos moderados a frescos del N E. Oeste del Golfo de México: vientos gentiles a frescos del E. y del S. E. sobre la porción Norte y moderados a frescos del E. sobre la porción Sur. Mar Caribe y Paso de los Vientos: vientos moderados a frescos del E. sobre la porción Norte y moderados del N. E. sobre la porción Sur.

Nada podemos decir sobre la existencia de otra perturbación ciclónica en el Golfo de Campeche, esperándose informes de buques que están navegando por esa zona.

### TEMPERATURAS EN DIFERENTES CIUDADES

PARIS, octubre 7 (U. P.)—La temperatura máxima de las principales ciudades, durante las últimas veinte y cuatro horas ha sido, según publica el "New York Herald" en su edición de esta ciudad, la siguiente:

París, 68 grados Farenheit; Pau, ..grados; Londres, 61 grados; Mentones 7 grados; Niza, 79 grados; Ostende, 59 grados; Bruselas, 59 grados; Nueva York, 63 grados, y Washington 62 grados.

## NIEGA ROMA QUE PORTUGAL CEDA ANGOLA A ITALIA

Roma octubre 7.—(SR). —El Ministro Steffani declara que la noticia hecha propalar en el extranjero sobre la pretendida compra por Italia de la colonia portuguesa de Angola es completamente falsa.

### INGLATERRA Y LA CESION DE ANGOLA A ITALIA

Londres, octubre 7.—(UP).— Las autoridades británicas niegan que Sir Austen Chamberlain, secretario de Relaciones Exteriores, diera su consentimiento, durante su reciente entrevista con Mussolini en Italia, a la compra por este último país de territorio de Angola, colonia de Portugal, situada en el Africa Occidental.

Aunque se duda que Italia pueda levantar la suma de 1.000.000.000, de liras (mil millones), que es la cantidad que se dice necesaria para la operación, se ha indicado que no hay razones para que Inglaterra se oponga a tal pacto.

## EL EJECUTIVO DEL PARTIDO CONSERVADOR DE SAGUA ACORDO IR AL RETRAIMIENTO

Sagua la Grande, octubre 7.
DIARIO DE LA MARINA, Habana.

El candidato conservador a la Alcaldía doctor Enrique Ganul, renunció ayer oficialmente su postulación. Tengo noticias también que el Ejecutivo del Partido Conservador en esta ciudad, acordó ir al retraimiento. Se rumora que los motivos de tal determinación son privados, desconociéndose los verdaderos motivos que hayan dado lugar a tal determinación.

Alvarez, Corresponsal.

## MEJORA EL FRANCO ANTE LA POSIBILIDAD DE LA RATIFICACION DE LA DEUDA FRANCO-NORTEAMERICANA

París, octubre 7.—(AP).—Durante los últimos días ha aumentado tanto la posibilidad de ratificación del convenio sobre la deuda con los Estados Unidos, que en los pasillos del palacio de la Cámara de los Diputados se da por seguro que obtenga la mayoría de votos necesaria.

El alza del franco anteayer y ayer se atribuye al cambio de actitud hacia el convenio Mellon-Berenger. Los profetas parlamentarios auguran que hay 350 diputados dispuestos a dar su voto favorable con algunas reservas en el preámbulo. Con ello se obtendría una franca mayoría, de cerca de cien votos, en favor de la ratificación.

De acuerdo con el programa del actual Gobierno, las reservas que se insertarán en el preámbulo comprenderán dos puntos, a saber: Primero, garantías contra pagos que excedan a la capacidad francesa; y segundo, suspensión de los pagos en el caso de que resulten imposibles sin normalizar el cambio del franco.

Se sabe que el Gobierno se opondrá enérgicamente a todo propósito de retardar la ratificación, en un esfuerzo por reabrir las negociaciones o introducir reserva de modo que el convenio no resulte tal como se concertó en Washington. La posición del Gobierno de Poincaré se ha robustecido mucho, porque ante el solo anuncio de que el Gabinete está resuelto a activar la ratificación, se produjo un alza en el cambio del franco en la proporción de uno por dólar.

## El Gobierno de Prusia ha ofrecido al ex-kaiser Guillermo un castillo para residir toda la vida

BERLIN, Octubre 7. (UP) El ex-Kaiser Guillermo II y su esposa acaso puedan pasar el resto de sus vidas en Alemania, si llega a ponerse en vigor el acuerdo recientemente concertado entre la familia Hohenzollern y el Gobierno de Prusia.

El compacto llevado a cabo para el pago de efectivo a los Hohenzollern por sus tierras decomisadas y por el reintegro de las propiedades de la antigua familia imperial, ha sido aprobado por el Gobierno de Prusia y los representantes del ex-Kaiser. Ahora se espera que sea aprobado por el Parlamento prusiano. Un párrafo de este acuerdo dice textualmente:

"El Estado pone a la disposición del en otro tiempo rey reinante Guillermo II, si éste lo desea, el castillo y parque de Homburg vor der Hoehe, como su domicilio y el de su esposa, durante toda su vida".

## NUEVE MIL BAJAS EN UNA BATALLA DE SEIS HORAS

Ocurrieron en la reñida entre tropas de Sun-Chuan-Fang con las cantonesas, perdiendo éstas

### HAMBRE Y DESESPERACION

Cree un corresponsal que los cantoneses que sitian Wuechang han experimentado 20 mil bajas

SHANGHAI, octubre 7.—(A. P.)—La agencia de noticias Toho ha recibido un mensaje de Kiu Kiang, informando que el día 5 libraron una feroz batalla que duró seis horas las tropas de Sun Chuan Fang y las cantonesas, y que las primeras obtuvieron la victoria, recapturando la ciudad de Tehan. Los sureños se retiraron en demanda de las montañas al mediodía de Tehan.

Las tropas de Sun están ejerciendo gran presión contra el ejército sureño de Nanchang. Se calculan las bajas aliadas en este sector en cuatro mil y en cerca de cinco mil las de los sureños.

### HAMBRE, DESESPERACION, TERROR Y PANICO EN EL SITIO DE WUCHANG

HANKOW, octubre 7.—(A. P.)—Oprimidos desde hace más de un mes por las tropas rojas cantonesas que asedian la ciudad de Wuchang, cerca de medio millón de chinos se hallan bajo los rigores del hambre, las inclemencias de los elementos y el fuego de artillería. En las calles yacen insepultos muchos cadáveres. Los supervivientes están comiendo perros, gatos y ratones, caen desfallecidos de hambre en las plazas públicas y mueren miserablemente en las pobres viviendas donde están hacinados.

Las tropas norteñas del mariscal Wu Pei Fu, que guarnecen la ciudad, después de rehusar rendirse sostiénense a la desesperada, esperando que su aliado Sun Shuan Fang les envíe un ejército que rompa el cordón cantonés.

Mientras tanto, los intrépidos y bien alimentados cantoneses, que asedian la plaza, esperan pacientemente, una vez bloqueadas todas las salidas de la ciudad, la hora de penetrar en ella. Los cantoneses han notificado a los sitiados que el próximo domingo iniciarán un bombardeo general sobre la infeliz ciudad, disparando desde el arsenal de Hanyang, al otro lado del río Yang Tse, y desde el monte Pagoda, con lo cual apretarán el dogal de hierro que oprime a la plaza.

Ha habido una nota de clemencia. Desde el último domingo se permite a las mujeres y niños de las clases menesterosas salir de la ciudad, rumbo a Hankow. En barcos que enarbolan la enseña de la Cruz Roja han sido ya transportadas unas 38.000 personas a Hankow, donde se les atiende con solicitud.

En cada viaje de esos barcos se han contemplado escenas de horror. En la lucha por obtener puesto en los botes han perecido cintos de personas, porque la multitud fué presa de un pánico terrible. Muchas son las que han caído al río y perecido ahogadas. Sólo se les permitirá salir y únicamente por esa ruta hasta el domingo. Después quedarán a merced de los horrores del bombardeo.

A unas pocas millas de Wuchang están las tropas de Sun Chuan Fang, caudillo de las cinco provincias del oriente chinesco, tratando de abrirse paso entre los cantoneses que se oponen a su avance para acudir en salvación de la desesperada Wuchang. Se espera que no tarde esta ciudad muchos días en recibir auxilio.

### 20.000 BAJAS DE LOS CANTONESES SITIADORES

LONDRES, octubre 8.—(A. P.) —El corresponsal del "Daily Mail" en Shanghai estima que los cantoneses que sitian Wuchang han sufrido veinte mil bajas e informa que las tropas de Sun Chuang Fang, como consecuencia de la batalla más terrible de la actual guerra civil, se encuentran cerca de Kiu Kiang y al rededor del lago Foyang.

Esa batalla ha quedado indecisa, según el citado corresponsal, el cual agrega que ha salido para Kiu Kiang el cañonero británico "Gnat". En dicha plaza reina un pánico enorme, porque se teme que los cantoneses rompan las líneas de Sun y tomen la ciudad.

## EL EX-CANCILLER LUTHER EN CHILE

VALPARAISO octubre 7. (UP).—El ex-canciller del gobierno alemán Hans Luther ha llegado a este puerto a bordo del vapor Santa Teresa; siendo entusiastamente recibido por chilenos y alemanes.

La ciudad se engalanó con las banderas de Alemania y la Nacional. Se le ofreció un almuerzo patrocinado por los miembros del Gobierno y de la colonia alemana. Al mismo asistieron todas las personalidades distinguidas de la capital.

## ES UN FRACASO ECONOMICO LA EXPOSICION DE FILADELFIA

FILALDELFIA, octubre 7. (AP). La Exposición Internacional resulta un fracaso económico, según acaba de declarar el alcalde de esta ciudad, señor Hendrick. Abierta el primero de junio en conmemoración del 150 aniversario de la declaración de independencia de los Estados Unidos, menos de cinco millones de personas han desfilado ante sus taquillas, dejando un enorme déficit para la ciudad. Se esperaba una concurrencia de 23.000.000 entre junio y septiembre.

## BARCO SOSPECHOSO EN TAMPICO, QUE SERA PERSEGUIDO

Se cree que trate de alijar un cargamento de armas y pertrechos y tratan de impedir que lo realice

### ESTRAGOS DEL TEMPORAL

En las explotaciones petroleras, sobre todo en "El Aguila" fueron considerables los daños causados

### LA LEY DEL TRAFICO MARITIMA EN EL GOLFO DE MEXICO, ESTA ANTICUADA

CIUDAD MEXICO, octubre 7. —(SR).— Las agrupaciones anticuadas marítimas de los puertos de Veracruz y Tampico han pedido a la Secretaría de Comunicaciones que se dejen sin efecto los términos de la ley de tráfico marítimo mercante en el litoral del Golfo debido a las dificultades con que tropiezan los comandantes de los buques para despachar sus documentos ante las autoridades; así como para hacer sus operaciones de carga y descarga en cada puerto dado lo anticuado de los procedimientos en uso.

### NOTAS PARLAMENTARIAS MEXICANAS

CIUDAD MEXICO octubre 7.—(SR). La Cámara de Diputados viene siguiendo con interés el conflicto existente en la Alta Cámara a consecuencia de la intransigencia política de algunos grupos estando prácticamente interrumpida la vida legislativa y siendo nula la labor desarrollada en períodos anteriores. Son varias las soluciones que la Cámara Baja ha sugerido sin que haya tenido éxito hasta el presente. El punto culminante del desacuerdo es la designación de la Comisión de Administracón encargada de distribuir los gastos senatoriales.

En su sesión de hoy acordó la Cámara dar un voto de confianza al Presidente Calles por la labor desarrollada respecto al establecimiento de granjas-escuelas nombrándose una comisión para que le haga presente su adhesión a su sistema.

A propuesta de los representantes por el Estado de Sonora se acordó conceder un crédito de quince mil pesos para socorrer a los damnificados por las últimas inundaciones.

### PERSECUCION DE UN BUQUE SOSPECHOSO

TAMPICO octubre 7. (SR).— El semáforo de este puerto ha avistado un buque sospechoso que intenta acercarse al estero "La Marina" en la desembocadura del río Purificación creyéndose que se trata de alijar un cargamento de armas y pertrechos.

Mientras que el Departamento Naval envía un buque de guerra contra el sospechoso el jefe de operaciones militares en el Estado de Tamaulipas ha ordenado que un grupo de sus tropas impida hacer el desembarco haciendo fuego sobre la misteriosa embarcación tan pronto como se acerque a la orilla.

### DAÑOS CAUSADOS POR EL TEMPORAL

CIUDAD MEXICO octubre 7.—(SR).—Los torrenciales aguaceros de estos días han causado enormes daños en las explotaciones petroleras principalmente en las de la Compañía "El Aguila" cerca de Panuco; al desbordarse el caudaloso río de este nombre que arrasó cuanto encontraba a su paso.

Un campamento situado a 340 kilómetros de Tampico fué destruído completamente por la fuerza de la corriente pereciendo algunos de los trabajadores. Los campos de Altamira y Chocoy en el Estado de Tamaulipas son los que menos sufrieron.

## POR HABER BEBIDO VINO TIENEN QUE BEBER CUATRO LITROS DE AGUA DURANTE DIEZ DIAS

DOVER, Ohio, octubre 7.— (S. R.)—Cuatro vecinos de esta población, acusados de embriaguez, han sido condenados a permanecer encerrados diez días cada uno y durante la prisión beber diariamente no menos de cuatro litros de agua.

Por cada día que no lleguen a esa cantidad, sufrirán uno de recargo en la condena.

## ESTABILIZACION DE LA MONEDA BRASILEÑA

RIO JANEIRO octubre 7. (UP).—El actual presidente electo doctor Washington Luiz ha pronunciado un discurso declarando que la política financiera de su Gobierno será de estabilización y no de valorización acabando con ello con las especulaciones sobre el milreis. Dijo que la estabilidad era imprescindible a un país deseoso de fomentar sus industrias nuevas que tiene que luchar contra el cambio alto. Tiénese entendido que cuando el señor Luiz se haga cargo del poder se fijará el tipo del milreis a razón de siete por dólar.

## LA RENUNCIA DEL GENERAL EN JEFE DE LOS MILITARES ALEMANES

BERLIN, octubre 7. (AP).—El presidente Von Hindenburg conferenció hoy con el mayor general von Seeckt, sobre la dimisión que éste ha presentado de su cargo de comandante en jefe de la Reischwar. También trató el Presidente de este asunto con el ministro de la defensa, doctor Gessler.

Hindenburg no ha conferenciado sobre el mismo tema con el canciller doctor Marx. Todo parece indicar que habrá crisis ministerial de no aceptarse la renuncia del general.

## MEDIDAS EXTREMAS ACORDADAS POR LOS MINEROS INGLESES DEL CARBON, A FIN DE CONTINUAR LA HUELGA EMPRENDIDA

Se aprobó una resolución para que se retiren de las minas los obreros que efectúan trabajos de conservación y reparación, que se embarguen las importaciones y que cese el trabajo en el interior

### EL AVIADOR COBHAM A PUNTO DE PERECER EN UN ACCIDENTE

Había salido de Londres en un ligero aeroplano con el objeto de realizar el vuelo a Manchester cuando se vió obligado a bajar a mitad del camino estando a punto de caer sobre un cable eléctrico

Londres, octubre 7.— (BWS). —Tal como se esperaba, la conferencia de delegados de los obreros mineros de carbón rechazó las proposiciones que formuló el Gobierno para poner término al paro de la industria minera por 736,000 votos contra 42,000 a favor, procediendo a notificarlo oficialmente al primer ministro Baldwin. También se aprobó una resolución para que se retiren los mineros que realizan trabajos de conservación y reparación en lo profundo de las galerías, que se embarguen las importaciones de carbón extranjero y que cese el trabajo en el exterior de las minas, exigiendo del Congreso de las Uniones de Trabajadores que establezca una cuota a todos los miembros para ayudar a los mineros. Otra moción recomienda que se pronuncien discursos en las áreas donde los hombres han vuelto al trabajo, ya que el número de mineros que trabajan ha aumentado hasta llegar casi a doscientos mil.

"El ultimatun del Gobierno ha encolerizado en vez de intimidar a los trabajadores —dijo después de la reunión de los delegados huelguistas el secretario de la Federación de mineros Mr. A. J. Cook. El voto de la conferencia representa el voto de los hombres que piensan por ellos mismos y actúan sin influencia de sus líderes. Han demostrado indiscutiblemente que se mantendrán firmes luchando contra el excesivo trabajo y los bajos salarios y contra el acuerdo de los distritos. Ahora nosotros trataremos de organizar todas nuestras fuerzas para ir hacia el éxito"

Esta actitud de los mineros cambi por completo la faz del asunto, esperándose que el Gobierno responda a ella con un absoluta variación de procedimientos a partir de mañana.

### EL AVIADOR COBHAM ESCAPA POR MILAGRO DE UN GRAVISIMO ACCIDENTE

Manchester, octubre 7. —(UP).—El aviador Sir Alan Cobham, héroe del vuelo de ida y vuelta de Londres a Belbourne, Australia, no pudo hoy completar un viaje aéreo de 300 kilómetros desde Londres a Manchester.

Sir Alan escapó milagrosamente de un serio accidente, viéndose obligado a aterrizar en Nuneaton, a mitad del camino entre aquellas dos ciudades, estando a punto de chocar con un cable de seis mil vols al hacer el aterrizaje.

Salió de Londres en un ligero aeroplano "Mariposa" para asistir a una recepción cívica que se celebró aquí en su honor.

Después del descenso, el aviador inglés hizo el viaje hasta Manchester en automóvil, dejando abandonado el aeroplano en Nuneaton.

### ESTAMOS EN UNA EPOCA DE PELIGRO

Londres, octubre 7. —(UP). —Sir Oliver Lodge, considerando la actual como una "época de peligro", solicita de los hombres de Estado del mundo que se refrene la tendencia internacional a producir instrumentos de destrucción.

"La locomoción aérea parece traer posibilidades de una completa e irresistible destrucción de las ciudades —declaró el veterano hombre de ciencia en un discurso: Esto amenaza el retorno a los antiguos días, cuando las poblaciones, las esposas y los niños, y hasta los bueyes y los asnos, eran exterminados".

El orador se manifestó maravillado pensando hasta dónde la destrucción podría llegar y mencionó los adelantos de la química, y la posibilidad de usar hasta gérmenes de enfermedades como medios de guerra.

### EL PRINCIPE FEISAL VUELA SOBRE LONDRES

Londres, octubre 7. —(BWS) —El Príncipe Feisal, gobernador de la Meca, hijo del sultán Ibn Saud, que actualmente visita Londres, hizo ayer un vuelo de media hora sobre la ciudad, siendo acompañado por los miembros de su séquito y por el segundo jefe del Departamento de Aviación. En el curso del vuelo, el Príncipe salió de la cabina y tomó asiento junto al piloto, que en ocasiones le permitió manejar los controles de la máquina.

### EMPRESTITO JAPONES EN LONDRES CUBIERTO CON EXITO

Londres, octubr 7.—(BWS). —El empréstito de la ciudad de Tokío al cinco y medio por ciento por treinta millones de pesos, del que se ofreció para subscripción el ochenta y tres por ciento, se cubrió completamente antes de llegado el momento de cerrarse las listas de suscripciones

## EL SALON NAUTICO Y EL SALON AUTOMOVIL EN PARIS

PARIS, octubre 7.—(S. R.)—Hoy al mediodía se inauguró en esta ciudad el primer Salón Náutico Internacional, ante selecta y nutrida concurrencia.

Por otra parte, el 15 del actual se abrirá en esta ciudad el Salón Automóvil 1926, hallándose representadas la mayor parte de las firmas manufactureras francesas y algunas del extranjero.

## LAS PELICULAS AMERICANIZAN NUEVA ZELANDIA

CHRISTCHURCH, Nueva Zelandia, octubre 7.—( S. R.)— Acaba de constituirse una compañía para distribuir películas en Nueva Zelandia, la cual ha comenzado a gestionar que por medio de una ley se obligue a los exhibidores a que en cada programa, el veinticinco por ciento de las películas sean inglesas. Señalan los promotores que las películas norteamericanas están variando las costumbres entre los habitantes de Australia y Nueva Zelandia, americanizándolos rápidamente, y sin hacer desprecio de nadie dicen que no resulta nada conveniente al país tal adaptación.

## SERVICIO RADIOGRAFICO ENTRE MEJICO Y HONDURAS

TEGUCIGALPA, octubre 7.— (S. R.)—Con motivo del establecimiento de un servicio radiotelegráfico entre Honduras y México, el director de Telégrafos de la primera de estas naciones envió a su colega en la segunda, el siguiente mensaje.

"Conforme a las estipulaciones del contrato radiotelegráfico con esa República, hoy queda inaugurado el servicio y esto debe constituir motivo de viva complacencia para los Gobiernos y el pueblo de ambas naciones, que con ello dan un paso gigantesco en pro del mutuo acercamiento, pues contribuye a aumentar los vínculos amistosos y la mayor compenetración de intereses. Al expresarle lo anterior, permítome felicitarle y por su conducto al Gobierno de esa ilustre nación".

## "MEMPHIS" SUELTA UN AEROPLANO EN CHERBURGO

París, octubre 7.—(UP). —Por permiso especial del Gobierno francés, el crucero de la armada norteamericana "Memphis" pudo dar salida a un aeroplano desde su cubierta en el puerto de Cherburgo en el día de hoy. El vuelto del aeroplano fué un completo éxito, pues realizó varias ascensiones distintas y una serie de difíciles maniobras.

Los aeroplanos de la estación naval francesa en Cherburgo se unieron al aparato norteamericano durante las maniobras.

ES MUCHA GOMA
PIRELLI

## LA REINA MARIA Y EL PRINCIPE CAROL

PARIS, octubre 7. (AP).—El ex-príncipe heredero de la corona de Rumanía, Carol de Hohenzollern, llegó hoy a esta capital, pero no visitó el Hotel Ritz, donde la autora de sus días, la reina María, ultima los preparativos de su viaje a Norte-América.

Las personas del séquito de la Reina se abstienen de negar o confirmar el rumor de que Carol busca la reconciliación. Tampoco quieren decir si entre ambos se ha acordado una entrevista, pero la actitud que observan al evadir las preguntas, parece indicar que la Reina y Carol se verán durante la permanencia de aquella en París.

"Tod este asunto resulta muy penoso para la Reina. Nunca habla de ello, y además gusta que los demás no lo discutan", dijo uno del séquito real.

## UN CASTILLO NORMANDO VENDIDO AL ORO NORTE AMERICANO

Nueva York, octubre 7.—(SR).—Está desmantelándose el Castillo de Courcelles, en la Normandia, para ser transportado piedra por piedra a los Estados Unidos, donde se levantará de nuevo en las cercanías de esta ciudad, satisfaciendo los deseos de un millonario norteamericano que hasta el presente oculta su nombre, el cual ha adquirido el citado castillo.

"PARISINA"

Espejo de las elegancias parisienses. La revista más chic y elegante que se edita en idioma castellano.

Director Propietario: Col. D. de Battemberg.

Redactor Jefe: E. Cómez Carrillo, artífice de la crónica española.

Si desea usted conocer el último acontecimiento de la moda; la noticia de actualidad en la vida del teatro más refinado del mundo; extasiarse en la lectura de artículos literarios, suscritos por las más preclaras plumas de las letras españolas y americanas, o estar al corriente en la vida de la más selecta sociedad cosmopolita, suscríbase a

"PARISINA"

Boulevard Haussmann 61, París

Agencia para Cuba: Amargura No. 11.
Telf.: A-9885

M.E.C.D. 2016

# DIARIO DE LA MARINA

FUNDADO EN 1832

DIRIGIDO HASTA 1919 POR DON NICOLAS RIVERO Y MUÑIZ.
DIRECTOR: JOSE IGNACIO RIVERO Y ALONSO.

Editado por la Compañía DIARIO DE LA MARINA (S. A.) cuyo programa consiste "en la defensa de los intereses generales y permanentes de la Nación cubana, de los especiales de la colonia española establecida en la misma y de la unión y armonía entre los diversos elementos que conviven en el país."—Art. 1o. de los Estatutos.

Presidente: Conde del Rivero. Secretario: Manuel Abril y Ochoa. Tesorero: Joaquín Pina

ADMINISTRADOR: JOSE SOBRINO Y GONZALEZ

OFICINAS:
Habana.......... DIARIO DE LA MARINA.
Nueva York...... Broadway at 71st. St..
Madrid.......... Arrieta núm. 9.
París........... 61 Boulevard Haussmann.

PRECIOS DE SUSCRIPCION

| HABANA | | PROVINCIAS | | EXTRANJERO | |
|---|---|---|---|---|---|
| 1 mes | $ 1.60 | 1 mes | $ 1.70 | 3 meses | $ 6.00 |
| 3 id. | „ 4.80 | 3 id. | „ 5.00 | 6 id. | „11.00 |
| 6 id. | „ 9.00 | 6 id. | „ 9.50 | 1 año | „21.00 |
| 1 año | „18.00 | 1 año | „19.00 | | |

TELEFONOS:

| | | | |
|---|---|---|---|
| Quejas de Suscriptores | M-8404 | Deportes | M-4339 |
| Anuncios Económicos | A-3856 | Secretaría de la Empresa | M-7714 |
| Anuncios Administración | A-5334 | Secretaría de la Dirección | M-9785 |
| Redacción | A-0301 | Fotógrafo | M-6844 |
| Repórters | M-6144 | Imprenta | M-9665 |

PASEO DE MARTI 103 — APARTADO 1010 — CABLE: DIARIO. HABANA
MIEMBRO DECANO EN CUBA DE "THE ASSOCIATED PRESS"


## EDITORIALES

## EL FRACASO DEL PROYECTO DE TRATADO COMERCIAL CON ESPAÑA

Las negociaciones que venían realizándose para la concertación de un convenio comercial con España han culminado en un completo fracaso, desde el momento en que nuestro Gobierno las ha dado por terminadas. Desconocemos las razones en que se ha basado el Consejo de Secretarios para llegar a esa determinación, ya que el informe de los señores Secretarios de Hacienda, Justicia y Agricultura, Comercio y Trabajo donde constan, no ha sido publicado por un motivo de cortesía diplomática, pero sin duda habrán de ser muy sólidas, ya que nos consta que tanto el Gral. Machado como sus Consejeros se hallaban inspirados de los mejores deseos respecto de la conveniencia de llegar a un acuerdo provechoso para ambas partes. Quizás pronto se den a la publicidad datos sobre el asunto y entonces podremos formar juicio.

Si hemos de ser francos, debemos declarar que no nos sorprende el término de esta negociación, no sólo por los fuertes intereses creados que en España se oponen a que se hagan concesiones a nuestro azúcar y nuestro tabaco, sino porque dadas las corrientes proteccionistas predominantes en la actualidad casi en el mundo entero, el ambiente no es propicio para la fácil concertación de convenios mercantiles, excepto en aquellos casos en que una suprema razón de necesidad, fuerza a dos países a entenderse, como acaban de hacer Francia y Alemania en la cuestión del acero.

Esta realidad actual es la que nos ha llevado más de una vez a sostener que Cuba, lejos de dirigir sus actividades, económicas a producir para la exportación, en un mercado mundial cada día más reducido por las barreras que el proteccionismo levanta en las aduanas de cada país, debe concentrar sus esfuerzos en producir para el consumo doméstico, abasteciendo el mercado interior de multitud de artículos que hoy importamos del extranjero por valor de más de cien millones de pesos.

No nos hacemos, desde luego, la ilusión de pensar que Cuba puede producir cuanto necesita y cerrar las puertas al comercio exterior. Somos un país tropical que, ni por sus condiciones climatóligas, ni por lo reducido de sus recursos naturales de ciertas clases, ni por su corta población y su escasez de capitales para el fomento de muchas industrias, ni por otras causas de secundaria importancia, puede subvenir por sí mismo a todas las necesidades de los tres y medio millones de habitantes con que contamos. Desde que Diego Velázquez ocupó la Isla y fundó nuestras primeras poblaciones en la segunda década del siglo XVI, hemos tenido que importar gran parte de nuestros consumos, enviando al extranjero en pago de los mismos oro, cueros y maderas al principio; más tarde azúcar, café y tabaco, cera, miel y algún otro artículo; y en nuestra época azúcar, tabaco, frutas, algún mineral de cobre, hierro y varios productos más. La geografía económica actuando en estrecha concordancia con las necesidades humanas, nos impone un intercambio comercial al que no podemos substraernos, pero es indudable que la estabilidad de nuestra economía y el bienestar de nuestro pueblo serán directamente proporcionales a la medida en que logremos sacar el mayor partido a los recursos del suelo y del subsuelo cubanos, para alimentar, vestir y alojar a nuestra población, proveyéndola de la mayor parte de los artículos que necesita.

Mientras vivamos casi exclusivamente a expensas de la importación, pagándola con dos o tres artículos de nuestro suelo, el precio de los cuales fija en el mercado consumidor, no en Cuba, nuestros agricultores, nuestros industriales y el pueblo en general, tendrán pocas probabilidades de independencia económica y de bienestar.

Por eso mantenemos la tesis de que nuestros productores y nuestros Gobiernos deben mirar menos hacia fuera y más hacia adentro. No debemos fomentar grandes industrias destinadas a producir para la exportación, sino todas aquellas, grandes o pequeñas, que sirvan para proveer el mercado local. Hay que proteger con leyes adecuadas, construcción de caminos, instrucción técnica, etc., al agricultor que envía a nuestras ciudades artículos de primera necesidad, y al industrial que distribuye en campos y poblaciones productos manufactorados de todas clases, sin pretender crear artificialmente aquellos cultivos o aquellas industrias para los cuales no contemos con los medios naturales indispensables, desarrollando las industrias de exportación como un complemento, no como la base de toda la estructura económica del país. No somos enemigos de los Tratados comerciales ni del tráfico exterior, pero creemos que, preferentemente debemos buscar en nuestra casa lo preciso para cubrir nuestras necesidades fundamentales.

DE NUESTRA REDACCION EN NEW YORK

# SPORT

Por ANTONIO ESCOBAR

(Especial para el DIARIO DE LA MARINA)

El tema no será ese importante suceso sportivo, acaecido en Filadelfia, donde la Infantería de Marina, representada por Dunney, ha destronado a Dempsey, Rey de los Pugilistas.

Se trata de un perro, recogido el año 14, un día de temporal, en las aguas del lago Milwaukee, por Collins y Perry, dos tripulantes del "Hyacinth", barco del Servicio de Faros de los Estados Unidos. Estaba muy flaco y abatido; condición de la cual se podía deducir o que era un can sin amo o que el suyo era tan pobre que apenas lo alimentaba. Acaso se había tirado al río para suicidarse.

En el barco lo acogieron con toda cordialidad; lo secaron, lo acariciaron y le dieron de comer. Le pusieron el nombre de "Sport", probablemente por la manera inusitada que había tenido de darse a conocer. Así como Edipo, hijo de Layo y de Yocasta, reyes de Tebas, desapareció en medio de una tempestad, este perro, de antecedentes ignorados, había aparecido en medio de otra.

Decidió quedarse en el buque, puesto que, cuando éste atracó a tierra, "Sport", no se apresuró a desembarcar y a tomar las de Villadiego.

Se hizo querer por sus buenas cualidades: era pacífico, sociable, inteligente, activo. Jugaba al "base ball" con los marineros; si alguno de éstos se echaba a nadar en el lago Michigan, lo acompañaba a la menor invitación. Recorría todos los días los departamentos del "Hyacinth", visitando el domitorio de la tripulación, inspeccionando la cocina, asomándose al camarote del capitán, sentándose un momento junto a la rueda del timón. En muchas ocasiones prestó el servicio de llevar hasta tierra un cabo para comunicar con un faro, con lo que ahorraba a la marinería el tener que echar al agua un bote para hacer esta operación.

Era conocido por toda la gente navegante del lago Michigan. Un día se perdió en Chicago; y dos días después en Milwaukee, el capitán del "Indiana", vapor de pasajeros, telefoneó al del "Hyacinth", que tenía a "Sport" abordo y que mandase alguien a buscarlo. Alguien lo había robado y atado a un poste en Chicago; pasó por allí un hombre que había sido poco antes fogónero del "Hyacinth"; conoció al perro, lo desató y se lo llevó al capitán del "Indiana" para que éste se lo entregase al del vapor del Servicio de Faros.

"Sport" murió de viejo, en este buque, el 19 de Julio de este año y al día siguiente se le dió sepultura en el mar, a dos millas de distancia de Ludington, Estado de Michigan. Fué amortajado en un saco de lona. Toda la tripulación formó sobre cubierta, junto a la banda. El capitán dijo que "Sport" "volvía a las aguas de donde había venido". Y se disparó una salva en honor del finado.

Hemos sabido esto porque se lo ha comunicado H. W. Maynard, Capitán del vapor, al Superintendente de Faros del Estado de Wisconsin, residente en Milwaukee; y este funcionario lo ha publicado en la prensa.

En otro país de esos en que hay una burocracia antigua, encallecida, rutinaria, papelista, algo idiota y que venera los precedentes, un Superintendente de Faros no hubiera hecho esa publicación. Después de recibir la comunicación del capitán, hubiera contestado algo parecido a esto:

—Con asombro e indignación se ha enterado esta Superintendencia de la conducta incalificable seguida por usted y la tripulación que manda en el asunto a que usted se refiere en su comunicación número 748,000 Registro BxX. Esa conducta ha sido contraria a todos los precedentes, itmpropia de un personal que debiera mostrar solicitud por el prestigio del Estado y por la conservación de nuestras instituciones fundamentales; etc. etc.

Por suerte, la burocracia americana es joven y su corazón no está gastado. Y luego, es probable que el Superintendente y H. W. Maynard tengan tanto de burócratas como yo de Archimandrita de la Iglesia Rusa. Serán dos lobos de mar, o de lago, mejor dicho, puesto que el teatro de su acción es el lago Michigan; y en su calidad de lobos marinos son más capaces de sentir que los "tinterillos" como llaman en Méjico a los oficinistas.

El capitán dice en su comunicación: "Sport" no era más que un perro, "just a dog", pero un buen perro, un buen amigo del marinero. Era el mejor perro que yo he conocido."

Y "Kaiser", que no es un can marítimo, sino terrestre y de los llamados de policía, también es un buen perro. Hace tres meses, en esta ciudad y en Macdongal Street salvó a su amo, un italiano dueño de una confitería, asaltado por dos ladrones; y en estos últimos días ha vuelto a salvarlo cuando se estaba ahogando en el río Hudson.

Y, ahora, para terminar dos textos. Uno de Larra, español ilustre: "El que no tiene o no ha tenido perro no sabe lo que es querer y ser querido".

Otro de Alfonso Karr, chispeante escritor francés: "El perro es un candidato a la humanidad."

Nueva York 28 de Septiembre.

## LOS PUNTOS EUROPEOS QUE ENCIERRAN PELIGRO PARA LA PAZ

¿ES POSIBLE FUNDAR LOS ESTADOS UNIDOS DE EUROPA PARA IMPEDIR ALLI CONFLICTOS INTERNACIONALES?

(Por Tiburcio Castañeda)

En vista de los Pactos de Locarno, de la entrada de Alemania en la Liga de Naciones y su Consejo, de la Conferencia que se prepara para la disminución del armamento de las naciones, de la Conferencia económica con abatimiento de las fronteras Aduaneras existentes entre los idstintos Estados de Europa, de los acercamientos de Thoiry entre Briand y Stresemann y la devolución a Alemania de la cuenca del Saar retenida por Francia y del territorio fronterizo Belga alemán, no tiene nada de extraño que escritores de exagerado optimismo se hayan lanzado nada menos que a pensar que es posible la creación de los Estados Unidos de Europa, como si en países que cuentan su edad y sus prevenciones por millares de años fuese posible reunir Estados que como los del Norte de América acababan de crearse y ni siquiera habían conquistado de los indios todo el territorio que había de constituir la Unión deseada y hasta olvidado la guerra de secesión de esos mismos Estados, cuando no llevaban ni siquiera 70 años de Unión Nacional.

Hay que ver con toda clase de detalles quién es el autor de ese bellísimo sueño, pero sueño al fin, de los Estados Unidos europeos y como pone los cimientos de ese edificio sorprendente.

El Conde Condenhove-Kalergi, aficionado a estudios internacionales que pidió que se celebrase un Congreso en Viena, en este mes de Octubre, es el autor de ese ensueño de los Estados Unidos de Europa; y no bien hubo expuesto ese proyecto ambicioso, al ver los peligros que amenazaban y al ver que se agrietaba ya, apenas concebido, el bloque de esa prodigiosa unión, publica en el periódico de Berlín "Vossiche Zeitung" un artículo para decir cuáles son los puntos peligrosos por los cuales puede desmoronarse el edificio, cuando no pudieron colocar todavía las bases o piedras angulares de los cimientos.

Lo cual quiere decir que los Estados Unidos de Europa es solo una aspiración, una generosa ofrenda a la paz, pero que en el seno de esos mismos Estados que habían de constituir el pasmoso edificio, hay materiales que fermentan y amenazan con dar al traste y derruir lo que hubiera podido ser pasmo de las gentes.

En ese solar europeo donde había de levantarse esa asombrosa creación internacional, surgió la guerra de 1871, entre Francia y Alemania, la Ruso-Turca de 1877, seguida de la guerra entre Serbia y Bulgaria, de la anexión de Bosnia por Austria y de la Gran Guerra de 1914, que llevaba en su seno, como pretexto, los asesinatos de Serajevo.

Ya en Alsacia y Lorena antes de los 60 años de la anexión a Alemania hay una tendencia a la autonomía que excluye toda fusión con otras naciones.

Y como rescoldos de las anexiones de la Gran Guerra, quedan ahí sangrando a nuestra vista Memel y Vilna entre Polonia y Lituania, Danzig y su corredor entre Alemania y Polonia, la Silesia Superior entre estas dos mismas Naciones, el Tirol y el Trentino disputados entre Italia y Austria y además las cuestiones candentes, y donde ahora mismo se lucha, entre Yugo-Eslavia, Macedonia y Albania.

Y con desmayo confiesa el autor de los Estados Unidos de Europa, el Conde Condenhove-Kalergi que el peligro de la guerra es hoy mayor que en 1914.

Y como todos los teorizantes se equivoca el Conde y se equivoca de medio a medio al pasar, con tanta facilidad, del sueño de una paz octaniana, a la pesadilla, demoledora de las bellas fantasías.

Ni tanto ni tan poco, pudiera decírsele al Conde ¿De dónde puede compararse el estado de Europa deseoso de paz con una Liga de Naciones que es tope donde se adormecen los propósitos marciales, como la de hoy, con el de 1914, aunadas las Naciones hasta los dientes, pudiendo un asesinato de un aspirante al Trono ser motivo de conflagración guerrera de todo un Continente?

Si precisamente lo que se ve hoy en Europa entre las Naciones, son Tratados de alianza para evitar la guerra, no para precipitarla.

Y así se ve que Mussolini y Chamberlain se reunen, no para concertar alianzas para la guerra, sino para pactar la paz en las aspiraciones respecto de Abisinia, queriendo Inglaterra más agua para regar los campos de algodón del Sudan y Mussolini más tierra para verter el exceso de la población de Italia.

Donde está el peligro platónico de guerra es entre Rumanía y Rusia disputándose Besarabia; pero Rusia, sin un peso para ir a la guerra y con disensiones intestinas que amenazan a cada instante con la disolución del Soviet, ¿cómo ha de luchar con las Naciones aliadas de Rumanía que son todas las de la Europa Oriental, con el aval de Francia?

Los conciertos de unión económica, de Trusts diversos, pactos de navegación del Danubio y devolución a Hungría de parte de los territorios perdidos en la Gran Guerra, son los argumentos a favor de la operación de limar asperezas entre las Naciones.

Es necio el apelar a los Estados Unidos para contribuir a formar una Nacionalidad semejante a la suya en Europa.

"Natura non facet saltum"; si, en efecto las modificaciones se hacen muy lentamente en la creación y modificación de los minerales que la naturaleza nos ofrece, ¿cómo se ha de querer que pasemos de un estado de guerra a uno de fusión y de deliquios entre las Naciones de Europa que lucharon con tanta saña no hace todavía ocho años?

Es a mi juicio asaz prematuro hablar hoy de formación de Estados Unidos de Europa, para, como hace el Conde Condenhove-Kaleri, abandonar ese fantástico proyecto en cuanto surje una insurrección en Albania.

¡Ni tanto entusiasmo, ni tan profunda deserción! Dejemos que la Liga de Naciones vaya con la posible diligencia abatiendo armamentos, creando ligas económicas, conjurando conflictos, mediante convocatoria de las partes a su presencia; y así llegará un momento, qu ciertamente no está al alcance de la mano, en que las Naciones no vayan a la guerra porque no tengan armas, y porque las relaciones mercantiles, y de trusts sean similares. No soñemos con Estados Unidos de Europa, a corto plazo, pero coadyuvemos todos a su formación, creyendo, aun a prueba de desengaños, que es posible esa unión.

## FRASES NOVELESCAS - - Por ABELA

Leyendo: "El sibarítico marqués disfruta de la vida muellemente."--Comentando: --¡Qué bien me parecería yo al marqués si no fuese la diferencia de muelle...!

# CAVOUX Y MUSSOLINI

(Para el DIARIO DE LA MARINA)

Acaba de consagrar M. Maurice Paléologue, embajador de Francia, un libro a Cavour, gran "realista", es decir, estadista que impuso su voluntad a la realidad circunstante y creó la Italia presente, su unidad y su libertad. Sin escribir una minuciosa biografía, el autor nos refiere acaecimientos esenciales con el mismo arte de su gran obra sobre los últimos años del zarismo.

Fundamentando nuestra opinión sobre este y otros estudios, podemos comparar la acción de dos constructores de historia, de Vavour y de Mussolini. Cuando analizan recientes doctores la doctrina y la actividad del fascismo, al combatir el liberalismo que consideran teoría nefasta para Italia; se esfuerzan por distinguir en la obra de Cavour, la acción que fué eficaz y prestante, las ideas que eran falsas y han sido sometidas a severo examen en nuestra época. Nos sorprende tal oposición. ¿Cómo, pensamos, pudo realizar el estadista obra durable con principios erróneos, vencer a fuerzas hostiles, establecer concierto donde imperaba la división, la hostilidad entre las regiones italianas? No lo explican estos escritores. De Cavour escribe Gentile en uno de los estudios reunidos en su obra reciente **Ché cosa é il fascismo** que "fué el artífice mayor de la nación italiana que es como decir el mayor pensador político de Italia, si pensador político no es el creador de un número mayor o menor de abstracciones filosóficas, sino el "propulsor" de la conciencia concreta, histórica, actual y activa de un pueblo". Secuaz de Hégel, el filósofo italiano que ha sido ministro en el régimen fascista, se inclina ante la majestad de lo real. Lo real es racional, escribirá él también, adoptando la antigua fórmula. Cavour crea realidades primero y profesa ideas falsas.

No así Mussolini, según sus partidarios. En él se asocian el principio claro y la acción directa. Nada hay de hamletiano en este profesor de energía: el pensamiento no daña a la voluntad, no se siente, como en el dulce príncipe **the native hue resolution**, enflaquecida, aniquilada por **the pale cast of tought**. El Duce ha explicado, en repetidas ocasiones, lo que llama su estilo de gobierno, los caracteres de su violenta y constante intervención. Encauza con poder absoluto acontecimientos, los suscita o los dirige. Exige sentimientos unánimes en la nación y considera toda opinión particular, toda discrepancia como herejía en esa concepción total de la existencia, religión de dogmas precisos que es el fascismo. Es necesario que los designios y la ambición de los italianos coincidan con los designios y la ambición de su jefe: en este acuerdo reside la verdadera libertad que es orgullo de servir, independencia en el sentimiento, **libertas obedientae**.

Gentile desarrolla estas ideas de origen alemán en oposición a las teorías francesas e inglesas del siglo dieciocho, a la doctrina de los derechos del hombre, originarios, indestructibles, proclamada por la Revolución de 1789. No es el individuo quien crea al Estado sino que el Estado crea al individuo. Gioberti, ilustre italiano, filósofo y escritor político, antes que Gentile, condenaba un liberalismo en que el ciudadano critica y limita la intervención del poder, **the man versus the State**.

¿Qué puede ser Cavour, examinado bajo la inspiración de tal doctrina? Admirable "realista", no hombre de estériles utopías, pero al mismo tiempo, obstinado liberal mientras, en torno a él, las ideas progresan. Es necesario decirlo, nota Gentile, "la concepción de la libertad, puesta como fundamento de su sistema fundamental y por ende de su política, como él teóricamente la concibe, es falsa. La libertad de que habla es la libertad de los ciudadanos uti **singuli**, o sea una libertad que sería un dato, algo de materialista y dogmáticamente puesto como atributo del individuo particular". Nada más odioso al fascismo que esta atribución: abundan términos para condenarla, materialismo, intelectualismo, jacobinismo, liberalismo, individualismo. El individuo, en vez de proceder teóricamente o en el tiempo a la formación de la sociedad, de determinar sus caracteres y sus fines, sólo existe y vale como miembro de una sociedad "históricamente determinada y no puede tener derechos sino en función de este organismo espiritual al cual participa". Los filósofos y escritores germanos—y el estratégico von Bernhardi se asoció a ellos—definían lo que era la resolución de los deberes al estudiar la impía revolución de los derechos, que destruyó el antiguo régimen de orden y autoridad y frente a los poderes tradicionales en menguante, elevó al individuo solitario. El ciudadano, en naciones poderosamente organizadas, sólo tiene deberes: obedece, sirve, vive para la nación, sacrifica a ella opiniones o reivindicaciones.

En Cavour, el pensamiento, el sistema, es inferior al hombre como fuerza histórica, porque sus ideas, trabadas en doctrina, exponían y defendían el liberalismo. Pero, con tales ideas imprecisas, de una realidad mediocre surgió, soberana y fuerte, la nación capacitada para dirigir sus destinos. Sin duda el Duce, cuando amenazaba a Italia la anarquía, en consonancia con otros principios, estableció la paz interna y prosperó al país. Al suprimir libertades extremas, avigoró al Estado. Empero, remedios adecuados a una situación excepcional no pueden servir, como regla definitiva, para un período indefinido. Mussolini, para que no sufra mengua su poder, exalta la aventura exterior, antedice guerras y turba a Europa. Prisionero de concepciones germanas, discípulo de Treitchke, al endiosar al Estado, la **nezione deificata**, al poner contrarresto a toda opinión, a toda autoridad contrarias al egoísmo castizo, al predicar heroísmo y violencia; desata pasiones patrióticas que, como en el Reich, traen, después de la grandeza sin mesura, la decadencia.

Considerado en relación con esta intemperante actitud, Cavour aparece prudente y firme a la vez, capacitado para el mando dentro de un orden menos rígido. En 1848, decía que Italia "una y libre" debería tener completa **posesión de** "un sincero sistema constitucional en que el trono reposara sobre la amplia base de las libertades populares". el fascismo sólo se preocupa del orden y de la paz. Cavour aspiraba a conciliar el orden con la libertad y las libertades o, como explicaba en la misma época, la estabilidad necesaria "con las mejoras morales y políticas que satisfagan las justas y crecientes exigecias del pueblo". La monarquía constitucional le parecía el régimen ideal, seguro y armónico, para reformar sin caer en el desgobierno, escuchar quejas sin que la paz interior sufra. Sólo dentro de la libertad, podía apreciar el soberano la justicia de las críticas dirigidas por la opinión.

Mussolini tiene conciencia de su misión, se considera **héroe**, en el sentido que daba Carlyle a esta palabra, conductor enérgico de un pueblo, agente de Dios. Cavour sabía también que era providencial su presencia en Italia, que crearía unidad donde reinaba la dispersión. Pero, si el Duce desconfía de toda libertad y la confunde con la anarquía, Cavour era liberal por convicción y vocación. M. Paléoloque, su biógrafo, ha explicado este interesante aspecto de su carácter. "Amó la libertad, escribe, fuera de todo sistema dogmático y de todo ensueño sentimental; no se hacía ilusión alguna sobre sus inconvenientes y sus peligros, pero vió en ella la mejor garantía de los intereses sociales; consideró que los gobiernos tienen necesidad de que se les resista, se denuncie continuamente sus errores, sus negligencias, sus desaciertos; pensaba, como Stuart Mill, que la función necesaria, inapreciable de una Cámara está en presentar a la nación un comité de reivindicaciones y un congreso de opiniones".

Era, en suma, autoridad suprema junto al Monarca, Imperator como el Duce, sin desdeñar, sin embargo, el libre examen de sus actos, sin encerrarse en una austera pero acerba soledad. Gustaba de discutir en el Parlamento, de someter sus actos al debate, a la crítica aun a la injuria. Se sentía más seguro de su inspiración y de su acción dentro del régimen constitucional. Su actividad era constante, universal como la de Mussolini. Sus oraciones menos inflamadas que las del nuevo César, frías, precisas, a veces desdeñosas o sarcásticas. De escoger entre dos métodos, dos actitudes, el crescendo de la ambición nacional, la autoridad omnímoda en la sumisión y el silencio de todos y el régimen flexible e ingenioso para crear un pueblo, libertario de la tutela extranjera, acrecer su poder mozo con oportunos auxilios del exterior; preferimos el sistema de Cavour que avanza sin ilusiva premura, maridada la tradición con el ímpetu popular, concilia la independencia de los ciudadanos y el vigor de la autoridad, reconoce los derechos de aquéllos y, al mismo tiempo, define sus deberes.

Francisco GARCIA CALDERON.

París, septiembre de 1936.

## La Ganadería Cubana

El joven Doctor en Zootecnia Víctor Peraza, autor de libros notables de avicultura y lechería y a mi juicio una autoridad superior e indiscutible en su profesión, acaba de presentar a la Liga Agraria de Camagüey un notable trabajo que titula **"Informe a la Liga Agraria de Camagüey sobre un proyecto para el estudio y mejoramiento de la industria bovina en Camagüey y Oriente.**

El DIARIO DE LA MARINA, que va a todas las casas de Cuba, va también por tanto a casa de todos los ganaderos cubanos, y me ha parecido que si por medio de este trabajo que publico se pueden todos enterar del notable trabajo y proyecto que ha escrito y propone el doctor Peraza en beneficio del mejoramiento de la ganadería cubana que en más del 95 por 100 está en manos de cubanos, este DIARIO prestará un servicio muy estimable a esos elementos interesados en el desarrollo y prosperidad de esa riqueza nacional.

El Doctor Peraza, después de presentar a la citada Liga Agraria y a ganaderos tan importantes en Cuba como la casa Lyke Brobbers de la Habana, hermanos Estrada Palma, Soto Izquierdo, Sebastián Planas, Matadero Industrial, Mario G. Menocal, Jorge Fortún etc., etc., su proyecto se propone ponerlo en manos del Honorable Presidente de la República General Gerardo Machado.

La casa Lyke Brothers, los hermanos Estrada Palma, Planas y otros con La Liga Agraria de Camagüey se dirigen al honorable Presidente de la República poniendo a disposición del Gobierno sus potreros y ganado para que el Dr. Peraza desarrolle sus sabias iniciativas a fin de mejorar el ganado cubano, que nunca hasta hoy ha merecido de los gobiernos más que la atención pobre y aislada que los Centros de Reina ofrecen; pero sin efectos generales, ni consecuencias de conjunto en esta riqueza, que sigue (salvo iniciativas privadas) su marcha de rutina, degeneración y extinción, para que al fin sea también la carne que comemos importada en su totalidad como los frijoles y las cebollas.

El joven Doctor Peraza, como he dicho, no es un improvisado; pero si es un perseguido (ese es el medio ambiente) un elemento de estorbo para aquellos a quienes la sombra de una mata de verdolaga les mete miedo.

Basta leer ese trabajo que es ciertamente luminoso en el estudio de nuestro tipo de ganado bovino, para carne, leche y trabajo, y ver las relaciones que establece un tipo de razas selectas en distintos órdenes de su aprovechamiento, para saber no ya que el autor es un avezado conocedor de la materia técnicamente, sino un paciente analista y observador práctico de todas las deficiencias que el desarrollo de esa riqueza en Cuba sufre, y de todas las pobrezas que ofrece el tipo de ganado criollo.

Quien parte con tanta conciencia y conocimiento de esas bases, tiene que llevar al éxito su fecundo proyecto de regeneración del ganado cubano. Y de tal suerte es así que las casas respetables que he citado no se atreverían a comprometer su palabra ante el Presidente de la República ofreciéndole sus propiedades en ese sentido, como fuente y base para los estudios y experiencias de Peraza.

El Dr. Roberto Luaces, insigne agrónomo cubano, ha sido algo así como el precursor de Peraza en esta labor tan desatendida oficialmente, al escribir su libro titulado **"El ganado Cuba en el mejoramiento de nuestra ganadería"**, libro que sirvió de orientación a muchos ganaderos cubanos; y si aquel libro con su sola publicación ejerció esa influencia, este notable trabajo escrito por Peraza y su voluntad de llevar a cabo y dirigir esa labor nacional magna de mejoramiento; bien pueden con la voluntad también del general Machado marcar un progreso firme en esta tan desatendida riqueza cubana.

El escrito del señor Peraza debiera difundirse en un folleto para conocimiento de todos los ganaderos cubanos.

José COMALLONGA.

# A TRAVES DE LA VIDA

POR HECTOR DE SAAVEDRA

AL AMIGO DEL ARBOL.

Distinguido y bondadoso cubano:

He recibido la carta que me ha hecho usted el honor de escribirme y soy yo el que me permito, ahora, darle consejos de resignación y de entereza, a su espíritu decepcionado; porque es con tenacidad e improbo trabajo con lo que se ha de conseguir en Cuba lo que es tan natural y sencillo en otras partes. Calcule usted que me costó doce años de predicación, en los "Ecos y Notas" del periódico que fundó Santos Villa y aprovechó Coronado, para lograr que se desterraran de la mesa los palillos de dientes. Si hubiera usted visto nuestro primer banquete diplomático en honor de Merchán, en el hotel Telégrafo, lo habría tomado por una asamblea de dentistas en pleno trabajo de disección. "Hay que arar con estos bueyes", como decía el general Lacret, que era chabacano pero que se resignaba a aceptar de buen grado lo malo, agregando filosófica y patrióticamente: "Que todo sea por Cuba".

Así es que no debe descorazonarse, ni desalentarse, por el poco éxito de su noble empeño. Hay más; no podrá usted, aunque quisiera despreocuparse o desprenderse de un sentimiento que lleva en su alma. Vea usted lo que me ha sucedido a mí. Nadie con mejor razón tiene mayor derecho a ser indiferente y egoísta, porque me he quedado solo y hasta he conocido la ingratitud de los hombres. Muchas veces he pensado que lo más juicioso sería no importarme lo que interese a mi país y vivir tan sólo para mi propia satisfacción. Pues bien, no lo logro por más que lo desee, porque no puedo permanecer indiferente ante ciertas cosas que tengo en el corazón, como la sensibilidad por los que sufren, que mi amigo Jeremías llama: mi "ridícula sensiblería".

Pues así hay muchos porque el hombre no es completamente malo sino mal intencionado y muy bruto. Perdóneme esta ruda palabra pero como es castellana y gráfica la empleo para expresar que sólo la estulticia humana explica ciertos procederes contrarios hasta a la conveniencia material.

El árbol, como la piedad por los niños y los animales, es la más relevante conquista de la civilización. Todavía quedan muchos pueblos por los que me he paseado y que no menciono por caridad cristiana, en los que se desconoce la conmiseración y la ternura. No viviría en ellos por todo el oro del mundo y porque no tengo ni la paciencia ni el heroísmo de los misioneros, y por eso prefiero los pueblos más o menos ingratos a mis gustos pero con manifestaciones tan humanas por los débiles y los que necesitan protección, que es un placer inefable el que goza el espíritu sabiendo que no se vive entre la crueldad y la dureza.

Ya, en Cuba, se va conquistando bastante en ese terreno y aunque es cosa que a nadie impresiona el ver a las aves pendientes de las patas, ya no se tiene el espectáculo continuo de aquellas pobres mulitas arrastrando pesos enormes y castigadas con ferocidad. Es en Marruecos donde también ví eso hace veinte años, y probablemente subsiste.

En cambio en la Europa civilizada no se contempla más que un tierno cariño por todos los animales que nos son tan beneficiosos y jamás un acto brutal hiere la sensibilidad de nuestra alma. Y el árbol, tan digno de protección, es cuidado con la solicitud que no se presta, frecuentemente, al ser humano. ¡Si viera usted cómo riegan, diariamente, los árboles de los paseos en la ciudad de Barcelona!

Y en cuanto a desmocharlos le contaré que hay en Niza un frondosísimo árbol que por encontrarse en medio de una calle impedía que el paseo de la "batalla de flores" fuera por allí. El comercio, que en todas partes no mira sino por el interés, logró que el Ayuntamiento mandara destruirlo, pero como en Francia no se toca una piedra sin que intervenga el Ministerio de Bellas Artes, informado éste no sólo prohibió que se privara al árbol ni de una sola de sus ramas, sino que ordenó que se circundara con una verja para protegerlo.

Ya vendrá para Cuba una época en que estas disposiciones no parezcan inverosímiles.

Con mis mejores deseos, quedo siempre señor Amigo del Arbol, su más humilde servidor.

Su casa: 8 rue Laferriere.

París, 15 de septiembre de 1926.

# DESDE ESPAÑA

ALAS NEGRAS

Por la carreterita nueva y dorada desciende el obscuro cortejo. Mujeres de aldea con vueludas sayas y negro pañuelo atado bajo el mentón; viejucos de aldea con pantalones caídos y camisas recién lavadas; algunos tipos viriles y pocos, muy pocos mozos aldeanos. Son ellos los que, poniendo la gorra al hombro a guisa de almohadilla, se ofrecen y turnan para conducir una caja larga, de exiguo peso y cuidadosa hechura. El mozo muerto pidió así a sus padres:

—Ya que os he costado tan poco, echaime una caja que no sea de percal...

El deseo del hijo fué mandato y allá lo llevan, por la carreterita nueva al cementerio soledoso y chiquitín, donde hay varias cruces que rezan la dolorosa letanía de unos nombres que se borraron de la vida a los veinte, a los veinticuatro, a los veintiséis años.

¿De qué mal han fenecido estos jóvenes? el saberlo pone en el ánimo congoja y miedos en el pensamiento. Hace algunos años los hombres y las mujeres de estos maravillosos pueblecitos, alcanzaban una longevidad que admiraba a los ajenos y envalentonaba a los propios; aun hoy quedan dos o tres viejos erguidos, nervudos, de lengua y mirar aguzados que cargan a su espalda una porrada de kilos y dicen sentenciosos:

—Esto es la sidra, la leche y el no haber salido nunca de aquí.

Acaso sea verdad ese secreto suyo: la única verdad de su vida longeva y sin daño. Más ahora, en cada verano, en cada primavera, en cada otoño, los grandes castaños, los rectos eucaliptus y los gentiles álamos que son en los caminos de la aldea centinelas y amigos, ven cruzar bajo sus ramas estas procesiones fúnebres; asisten a estos "crímenes de la muerte" en los que las víctimas han vivido apenas su primera juventud.

Aterra el comprobar cómo la tisis se extiende en estos deliciosos lugarcitos y se oprime el alma al contemplar la llegada de los "lujos americanos", gaviotas heridas en cuyos pulmones viene enroscada la muerte. Los que vuelven al cobijo de la quintana rumorosa, oliente a heno nuevo y a fruta en granazón, traen ya sobre los ojos la sombra visible de un mal espantoso. Y viven acaso tres meses, seis, un año, mientras pueden llegarse a las praderas para mirar el mar, o sentarse en los rústicos corredores para otear las montañas, aun esperan la salud; los mismos padres sueñan con el milagro que les deje gozar del hijo a quien nunca pudieron decir esas divinas palabras del amor y la compasión, al que nunca pudieron estrechar sobre su corazón en un gesto de suprema ternura mimosa. Pero la esperanza no les deja ver la proyección sombría de unas alas negras, alas siniestra que baten sin ruido sobre las mejillas y el corazón del pobrecillo.

Así se está llenando la costa asturiana de candidatos tuberculosos; así tiemblan los padres por sus tiernos retoños, y así no debe continuarse, por humanidad y por patrio interés. Es preciso, es urgentísimo que ese estudiado y proyectado Sanatorio para tuberculosos inmigrados y locales, se lleve a vías de realidad. La raza asturiana es recia; el clima y el suelo de esta región incomparable son propios para nutrir atletas; pero si no cortamos las alas negras de la tisis, tanta fuerza convertiráse en llanto y ruina. Y no debe ser y no será.

M. V. de Cabal.

# HACE 93 AÑOS

## HOJEANDO NUESTRA COLECCION NUMERO POR NUMERO

Del número 279. Jueves 20 de Junio de 1833

PARA TIRAR LA PISTOLA

NUEVO METODO DE ENSEÑANZA A TIRAR LA PISTOLA EN DOCE LECCIONES

(Con superior permiso)

El uso de esta arma, habiéndose hecho casi general de algunos años a esta parte, por ser más portátil que otra, y más capaz de intimidar a un enemigo osado, no deja de ser al mismo tiempo el arma de fuego más difícil de tirar con acierto, y por tanto ha sido objeto de un estudio particular para muchos, quienes con una práctica larga han conseguido manejarla con alguna superioridad sin poder nunca sentar sobre principios sólidos unas reglas que ellos mismos no seguían más que por instinto, y que a unos convenían sin que, con conservarlas, pudiesen otros lograr el fin de sus deseos. Así es un dicho general que para tirar bien la pistola basta una larga práctica: ¡idea errónea! pues muchos se ejercitan, y las nueve décimas partes sin sacar fruto de sus ejercicios, uno en ciento sobresale y ésto al cabo de meses y quizás de años.

El método que se anuncia es el fruto de una larga esperiencia, y los innumerables discípulos que en ambos hemisferios lo han aprendido son una prueba disputable de la certeza de sus reglas; las ventajas que ofrece son incalculables y particularmente para el militar de a caballo, que sin el conocimiento del manejo de la pistola no puede aprovechar las que le proporciona la arma a que pertenece. En fin, una de las mayores que con él se adquiere es la facilidad de tirar con ambas manos y en todos sentidos, sea a pie o a caballo, y que no se necesita de una práctica constante para estar uno seguro del acierto de su tiro en cualquier época futura, pues media hora de ejercicio en este caso sería más que suficiente para el efecto. Las personas que gusten aprender, podrán informarse de las condiciones en la sastrería frente al convento de Sto. Domingo, calle de O'Reilly, núm. 122; en la misma calle, casa núm. 102 y estramuros en el café de Argel".

No hemos querido interrumpir al anónimo maestro de armas, para decirle lo que se nos ocurrió desde un principio: que para tirar la pistola, nos parecen muchas doce lecciones. Tal vez sea porque, actualmente, hay muchos que la tiran sin necesidad de una sola lección: unos porque parecen haber nacido con ella y otros porque no los llamó Dios por ese camino y en cuanto ven la cosa apurada la tiran (¡vaya si la tiran;) sin que nadie les indique la mejor manera de deshacerse de esa impedimenta.

M.E.C.D. 2016

## EL MAS SPORTMAN DE LOS PRESIDENTES CUBANOS LANZARA LA PRIMERA BOLA MANANA

# BLANKENSHIP DIO UNA LECHADA A LOS CUBS EN EL JUEGO FINAL DE LA SERIE

## UN SOLO JUEGO LES FALTA A LOS YANKES DEL NEW YORK PARA SER LOS CAMPEONES DEL MUNDO

## EOLO LE QUITO UN JONRON A LAZZERI PARA COMPENSAR LA MALDAD DE FEBO EN CEGAR A HAFEY PARA QUE NO FILDEARA EL BATAZO DE GEHRIG QUE PRODUJO EL EMPATE

LA SUERTE FAVORECIO A LOS YANKEES QUIENES EMPATARON EL SCORE EN EL INNING DE RECOGER LOS BATS CON DOS BATAZOS DE SUERTE, UNO DE ELLOS DEL EMERGENTE PASCHAL QUE BATEO EN LUGAR DEL ANTESALISTA DUGAN

**BABE RUTH FUE SILENCIADO POR EL ZURDO SHERDEL**

LOS CLUBS SALIERON AYER MISMO PARA NEW YORK, PUES SERA EN EL YANKEE STADIUM DONDE SE CELEBRARA EL PROXIMO CHOQUE DE CARDENALES Y NEW YORK. — GRAN DESCONSUELO ENTRE LOS PARTIDARIOS DEL TEAM DE ROGER HORNSBY

SAN LUIS, octubre 7. (AP).—Los Yankees alcanzaron una victoria sobre los Cardenales cuando los Pájaros Rojos estaban a punto de volar con ella.

Contenidos durante ocho innings por Willie Sherdell y sus lentas curvas, los campeones de la Liga Americana se repusieron y empataron el score en el noveno inning y ganaron en el décimo.

Fué el de hoy el quinto juego de esta serie espectacular y la victoria se logró por score de 3 a 2, dando a los del Nueva York una ventaja de 3 juegos contra 2 en la serie. Ambos teams partieron esta noche para reanudar las luchas el sábado en el Stadium de los Yankees.

**EN LA RECTA FINAL**

Un triunfo más dará a los Yankees el campeonato del mundo, mientras los cardenales se ven en la necesidad de tener que ganar dos juegos consecutivos si desean alcanzar su sueño de ser campeones por vez primera.

Herb Pennock venció por segunda vez en la serie, repitiendo su primer triunfo, pero hoy tropezó con mas inconvenientes para ganar que la vez primera. Durante ocho innings se sostuvo un duelo emocionante, superando Sherdel a su contrario, pero se debilitó el pitcher cardenal cuando tenía la victoria en sus manos, perdió el control y fué derrotado. Ben Paschal, bateador emergente, hizo la carrera del empate en el noveno inning, mientras Tony Lazzeri, segunda base italiano anotó la carrera decisiva en el primer inning extra con un altísimo sacrifice fly por el territorio de Hafey.

Fué un decisivo final, pero se ganó merced a un terrible esfuerzo, ya que Sherdel, aunque debilitándose, bahaba desesperadamente para mantener la ventaja de 2 a 1 que los Cardenales habían logrado acumulando hits contra Pennock en el cuarto y séptimo innings.

**EL SOL CEGO A HAFEY**

Lou Gehrig inició los fuegos artificiales últimos con un doble en el noveno batazo que pudo fildear Hafey pero el sol lo cegó y perdió la bola de vista. Lazzeri que intentaba sacrificarse bateó por tercera y Gehrig llegó a tercera, desde donde entró en home un momento mas tarde con un hit de Paschal, quien bateó por Dugan.

Sherdel se repuso y logró hacer tres outs, pues Severeid, Pennock y Combs no lograron batear la pelota fuera del campo, pero ésto fué temporal ya que la ola de suerte comenzaba a favorecer a los Yankees.

Mark Koenig que fildeó mal, inició el décimo con un single al left y fué a segunda co nun wild pitch. Sherdel no quiso exponerse a un batazo de Ruth y le dió transferencia, pero Bob Meusel hizo avanzar a ambos corredores con un sacrifice y después Gehrig recibió un pase intencional llenando las bases.

**EOLO EN CONTRA DE LOS YANKEES**

Las cosas estaban preparadas para Lazzeri. Era la segunda vez que el joven italiano había ido al bate con las bases llenas. La primera vez en el sexto innng, dando un fly al right que pudo haberse convertido en jonrón, pero la brisa contuvo la pelota y permitió a Southworth que la cogiera.

Esta vez Lazzeri dió un largo fly a Hafey a lo más profundo del left y Koenig en el pisa y corre llegó a home con la carrera decisiva. Gazella, que iba al bat, recibió un dead ball, volviendo a llenarse las bases; pero Severeid terminó e inning con un globito a las manos de Hornsby.

Fué una descorazonadora derrota para los Cardenales que se habían propuesto dar una gran batalla después del sensacional hitting de Babe Ruth ayer. Fué descorazonadora, además, por el número de público que concurrió hoy al juego y que superó al de cualquiera de los tres días anteriores. La asistencia fué de 39.552 personas.

El público se mantuvo lleno de emoción durante la primera parte del juego, mientras Sherdel contenía de una manera efectiva la artillería de los Yankees, lanzando magistralmente sus bolas en los momentos de peligro y continuando su magnífica labor aun después de sufrir una lesión en un dedo al coger una pelota devuelta por su catcher en el sexto inning.

En este episodio es cuando Sherdel comenzó a ceder, haciendo los Yankees su primera carrera con un doble de Pennock y un single de Koenig; tranferencia a Combs y Gehrig llenaron las bases, pero Sherdel sacó el out de Lazzeri cuando éste dió un alto fly al right después de ponchar a Ruth con dos hombres en bases.

## HORNSBY ATRIBUYE LA DERROTA, AYER, AL FIELDING MALO

"EL HIT DE GEHRIG, DE 2 BASES, QUE NOS COSTO EL JUEGO ERA UN GLOBITO"

San Luis, octubre 7.—(AP). — El fracaso de los Cardenales en el juego de hoy se debió directamente a los errores de juicio cometidos por "Chick" Hafey, left fielder de los Cardenales.

Esa fué la explicación que dió Hornsby después de termninada la batalla.

"No me gusta decirlo, pero globitos corrientes que debieron cogerse se convirtieron en hits de dos bases.

"Hafey equivocó el fly de Pennock al comienzo del sexto inning, dando ésto por resultado que se convirtiera en un doble. Hafey corrió demasiado para coger la bola, después trató de retroceder y se cayó. Desde ese momento comenzaron a anotar los Yankees.

"El hit de dos bases de Gehrig en el noveno fué también un globito. Eso fué lo que nos costó el juego. El score debió ser 2 a 1 a nuestro favor".

Hornsby y los cardenales rodearon a Sherdel, su pitcher, cuando llegaron al cuarto de vestirse, simpatizando con él por haber perdido un juego que tenía ganado. Hornsby alabó su comportamiento, declarando que había pitcheado mejor que Pennock.

'No ganaron una sola carrera",—declaró Hornsby.

"Además —agregó Hornsby—ustedes pueden decir por mí que nosotros vamos a pitchear a Ruth en los juegos restantes de la serie.

"Sherdel pitcheó bien hoy. Vieron ustedes que alguien le diera un jonron- No dejó siquiera que nadie diera un infield hit. En una ocasión parecía que iba a partírsele la espalda estrucando".

Sherdel sufrió una dolorosa lesión, cuya importancia él ocultó a sus compañeros. Después del juego, las tres cuartas partes de la uña del dedo en que recibió la lesión estaban negras.

Douthit, center field de los cardenales, que perdió el conocimiento al chocar con Hafey cuando ambos trataban de coger un fly no podrá tomar parte en los juegos restantes de la serie. Recibió serias lesiones en las costillas y tendrá que mantener vtndado todo el costado izquierdo, desde el hombro a la cintura.

Hornsby se propone poner a pitchear el sexto juego de la serie a Alexander el próximo sábado en Nueva York. El pitcher veterano solo permitio cuatro hits en el segundo juego.

Los Yankees victoriosos creen que han destrozado el espíritu combativo de los Cardenales y que podrán terminar la serie en el próximo juego, si bien el manager Huggins se negó terminantemente a hacer predicciones.

"Me propongo poner a pitchear a Shawkey", —dijo Huggins.

"El espíritu de combate de los Yankees es maravilloso. Se ha mantenido durante las derrotas y se ha afirmado con las victorias. Tuvimos muchos hombres embasados hoy, pero no pudieron hacer carrera.

"El batazo que Lazzeri conectó en el sexto, cuando teníamos las bases llenas, se hubiera convertido en un jonrón, pero el viento estaba en contra de la pelota. Este es uno de los gajes del juego que debemos esperar".

Ruth, aunque sin poder dar hit, aun se muestra satisfecho de los records que estableció ayer. Babe recibió 213 telegramas felicitándole por su hazaña consistente en haber dado tres jonrones.

He aquí el triunvirato de sluggers que hacen temblar a los pitchers que se enfrentan con el New York Yankee. De izquierda a derecha aparecen: Meusel, Babe Ruth y Combs, quienes muy bien con sus batazos pueden dar el triunfo definitivo mañana sábado a los Campeones de la Liga Americana. El Bambino, que dió tres jonrones en el juego del miércoles, ha recibido centenares de felicitaciones por su hazaña, y entre esas felicitaciones hay algunas procedentes de París, en donde creía el Bambino que sólo se conocia a los tennistas americanos.

## PINCHO GUTIERREZ SE QUEJA DE LAS MALAS DECISIONES

Y ATRIBUYE ESOS FALLOS DE LOS JUECES AL PREJUICIO RACIAL QUE EXISTE

NUEVA YORK, octubre 7.—(A. P.) —Uno de los boxeadores más sobresalientes que jamás se hayan conocido, Black Bill, a quien un famoso crítico norteamericano ha llamado "The Greatest Showman" (El mán grande exhibicionista) es, en cambio, en su vida privada, un "loco", según su manager, el señor Luis Felipe Gutiérrez.

Black Bill, o Eladio Valdés Herrera, es en realidad un fenómeno del "ring". Rápido y certero como una máquina e incansable como si sus órganos fuesen insensibles en 155 peleas sólo ha sufrido seis derrotas, y eso, todas, según Gutiérrez, notoriamente injustas.

Y en 155 peleas Bill jamás ha sido derribado, a pesar de que sólo 15 de sus adversarios han sido de su mismo peso, pues el boxer cubano suele gustar de hacer frente a hombres más pesados que él.

Black Bill llegó a New York pesando 104 libras y es aquí donde después de más de un año, ha logrado por fin adquirir el verdadero peso mosca (112 libras).

Blac kBill se lastimó una mano en su combate con Ross y por eso no ha podido reanudar más pronto su entrenamiento no obstante tener que pelear en Ebbets FiFeld en el mismo cartel del combate entre Harry Wills y Jack Sharkey, con Happy Ackerton, boxeador qué acaba de enfrentarse con Fidel la Barba en Chicago. El "match" con Ackerton se llevará a cabo el 12 del presente mes. Mañana, sin embargo, empezará su "training".

Gutiérrez ha firmado también con el matchmaker del Madison Squares Garden, Jess Mc Mahon, para pelear en la primera oportunidad contra cualquier otro adversario.

"En que sentido considera usted "loco" a Bill preguntó un representante de la Associated Press a Gutiérrez.

"Pues hombre, "repliccó el interpelado, "para que Eladio se entrene tengo que estar constantemente sobre sus pasos, obligándolo a mantenerse en condiciones físicas adecuadas. Juzgue cuáles no serán sus actividades fuera del "ring" cuando he acabado por apodarlo "El Sultán del Harlem".

"No sólo yo sino expertos como el propio Mc Mahon y otros críticos consideran a Bill como un boxeador maravilloso que, si tomara su entrenamiento en serio, sería invencible en su peso. Aún con la vida que lleva, en peleas de quince rounds que es cuando él está con todas sus facultades, estoy seguro de que no hay boxeador en el mundo que pueda vencerlo. Bill empieza a pelear con su máximo rendimiento del octavo para arriba".

"¿Cuáles son sus planes para el futuro?"

"La pelea en el Garden será poco después de la de Ebbets Field y luego creo que iremos a Chicago y California.

"Estamos disgustadísimos de la forma en que se nos trata actualmente. No dudo de que en los fallos injustos que se han dado contra Bill ha mediado poderosamente el prejuicio racial, tan acentuado aquí Bill ha llegado a la conclusión de que, para ganar, tendr; que matar a sus adversarios, pues de lo contrario será imposible, a juzgar por los hechos últimos.

"Estamos tratando de concertar una pelea con Frankie Genaro, pero parece que éste no se muestra muy dispuesto a aceptar las ofertas que se le han hecho. Bill, es cosa sobradamente sabida y que nadie trata de disputar, es actualmente el más lógico aspirante al título mundial de su peso y en cuanto a esto Genaro no tiene excusa".

## LOS WHITE SOX GANAN EL JUEGO DE LA DECISION, PROPINANDOLE A LOS "CUBS" UN COLLAR DE NUEVE CEROS

**Blankenship dominó la situación a su antojo no permitiendo que le anotaran en ningún momento a pesar de que le batearon un hit más que los que dieron sus compañeros para vencer con score de 3 por 0**

CHICAGO, octubre 7 (A. P.)—Los White Sox de la Liga Americana ganaron hoy la serie de la ciudad, derrotando a los Cubs que habían alcanzado esos honores el año pasado, en el séptimo juego. El score fué de 3 a 0. Blankenship superó a Charlie Root y Sheriff Blake que se dividieron la labor en el box por los Cubs. Blankenship controló la situación durante todo el juego, no obstante haber permido un hit más que sus contrarios.

Ni los White Sox ni los Cubs se aprovecharon de todas las oportunidades para anotar.

Los Cubs perdieron una excelente oportunidad para hacerlo en el quinto inning cuando Heathcote fué out en segunda después que Mostil, center field de los White Sox, había perdido un batazo de Kelly por uno de sus errores poco frecuentes. Si Heathcote se hubiera quedado en segunda habría llenado las bases con ningún out.

La victoria de hoy valió $200 para cada jugador, cantidad que era la diferencia entre las participaciones de los vencedores y los vencidos en los cuatro primeros juegos.

La asistencia oficial fué de 16,835 personas.

Score:

**CUBS**

| | V. | C. | H. | O. | A. | E. |
|---|---|---|---|---|---|---|
| Adams 2b. | 5 | 0 | 3 | 3 | 3 | 0 |
| Heathcote rf. | 4 | 0 | 2 | 3 | 0 | 0 |
| Kelly lf. | 3 | 0 | 0 | 2 | 0 | 0 |
| Wilson cf. | 4 | 0 | 1 | 4 | 0 | 1 |
| Grimm 1b. | 4 | 0 | 1 | 6 | 1 | 0 |
| Freigau 3b. | 3 | 0 | 0 | 0 | 1 | 0 |
| Cooney ss. | 4 | 0 | 0 | 2 | 2 | 0 |
| Harnet c. | 2 | 0 | 0 | 7 | 2 | 0 |
| Root p. | 2 | 0 | 0 | 0 | 0 | 0 |
| Stephenson z. | 1 | 0 | 0 | 0 | 0 | 0 |
| Blake p. | 0 | 0 | 0 | 0 | 1 | 0 |
| Scot zz. | 1 | 0 | 1 | 0 | 0 | 0 |
| Tison zzz. | 1 | 0 | 0 | 0 | 0 | 0 |
| Totales. | 34 | 0 | 8 | 27 | 10 | 1 |

z batted for Root in 7th zz batted for Hartnett in 9th; zzz batted for Blake in 9 th.

**WHITE SOX**

| | V. | C. | H. | O. | A. | E. |
|---|---|---|---|---|---|---|
| Mostil cf. | 2 | 1 | 0 | 2 | 1 | 0 |
| Bunnefield 2b. | 4 | 0 | 2 | 2 | 4 | 1 |
| Barrett rf. | 4 | 0 | 0 | 3 | 0 | 0 |
| Sheely 1b. | 4 | 1 | 1 | 11 | 1 | 0 |
| Falk lf. | 3 | 0 | 1 | 0 | 0 | 0 |
| Kamm 3b. | 3 | 0 | 1 | 1 | 2 | 0 |
| McCurdy c. | 3 | 1 | 0 | 4 | 0 | 0 |
| Berg ss. | 3 | 0 | 2 | 4 | 2 | 0 |
| Blankensip. | 3 | 0 | 0 | 0 | 4 | 0 |
| Totales. | 29 | 3 | 7 | 27 | 14 | 1 |

| | | | |
|---|---|---|---|
| White Sox. | 000 | 110 | 100—3 |
| Cubs. | 000 | 000 | 000—0 |

Two base hits Berg; stolen bases Hunnefield, Mostil, Falk. Adams. Sacrifices Heathcote, Freigau. Barrett, Sheely, Blankenship, Hunnefield; double plays Harnett to Adams to Grimm; left on base White Sox 14 Cubs 11. Base on balls off Root 6; off Blankenship 2; Blake 4; struck out by Root 5, Blankenship 4, Blake one; hits off Root 7 in innings. Blake none in 2 innings; hiy by pitcher by Root (Mostil) Losing pitcher Root. Umpires: Wilson, Geisel, Quigley and Nallin. Time: 1.39.

## EL GALICIA SPORTING CLUB JUGARA EN FILADELFIA CON UN EQUIPO DE LA LOCALIDAD

(De nuestra Redacción en N. York, Hotel Alamac, Broadway and 71 st. Street).

NUEVA YORK, octubre 7.—(Zárraga).— Trátase de celebrar el día 12 en Filadelfia, un extraordinario partido de foot ball entre el equipo del Galicia Sporting Club y uno de los equipos hispanos de aquella localidad.

## EN LA RECTA FINAL

**NEW YORK**

| | V. | C. | H. | O. | A. | E. | 2b | 3b | Hr | Tb | Sh | Sb | So | Bb |
|---|---|---|---|---|---|---|---|---|---|---|---|---|---|---|
| Combs, cf. | 4 | 0 | 1 | 2 | 0 | 0 | 0 | 0 | 0 | 1 | 0 | 0 | 1 | 0 |
| Ruth, lf. | 3 | 0 | 0 | 3 | 0 | 0 | 0 | 0 | 0 | 0 | 0 | 1 | 2 | 0 |
| Meusel, rf. | 3 | 0 | 0 | 0 | 0 | 0 | 0 | 0 | 0 | 2 | 0 | 0 | 0 | 0 |
| Gehrig, 1b. | 3 | 1 | 2 | 14 | 0 | 0 | 1 | 0 | 0 | 3 | 0 | 1 | 2 | 0 |
| Lazzeri, 2b. | 4 | 0 | 2 | 3 | 2 | 0 | 0 | 0 | 0 | 2 | 1 | 0 | 0 | 0 |
| Dugan, 3b. | 3 | 0 | 0 | 0 | 1 | 0 | 0 | 0 | 0 | 0 | 0 | 0 | 0 | 0 |
| Severeid, c. | 5 | 0 | 0 | 4 | 1 | 0 | 0 | 0 | 0 | 0 | 0 | 0 | 0 | 0 |
| Pennock, p. | 4 | 1 | 1 | 0 | 2 | 0 | 1 | 0 | 0 | 2 | 0 | 0 | 0 | 0 |
| x Paschal | 1 | 0 | 1 | 0 | 0 | 0 | 0 | 0 | 0 | 0 | 1 | 0 | 0 | 0 |
| TOTALES. | 35 | 3 | 9 | 30 | 14 | 1 | 2 | 0 | 0 | 11 | 3 | 2 | 5 | 0 |

x Bateó por Dugan en el noveno.

**SAN LUIS**

| | V. | C. | H. | O. | A. | E. | 2b | 3b | Hr | Tb | Sh | Sb | So | Bb |
|---|---|---|---|---|---|---|---|---|---|---|---|---|---|---|
| Holms, cf. | 4 | 0 | 0 | 1 | 0 | 0 | 0 | 0 | 0 | 0 | 0 | 1 | 1 | 0 |
| Southworth, rf. | 4 | 0 | 0 | 2 | 0 | 0 | 0 | 0 | 0 | 0 | 0 | 0 | 0 | 1 |
| Hornsby, 2b. | 4 | 0 | 0 | 3 | 3 | 0 | 0 | 0 | 0 | 0 | 0 | 0 | 0 | 0 |
| Bottomley, 1b. | 4 | 1 | 1 | 12 | 0 | 0 | 1 | 0 | 0 | 2 | 0 | 1 | 0 | 0 |
| L. Bell, 3b. | 4 | 1 | 2 | 2 | 3 | 0 | 1 | 0 | 0 | 3 | 0 | 1 | 0 | 0 |
| Hafey, lf. | 4 | 0 | 0 | 6 | 0 | 0 | 0 | 0 | 0 | 0 | 0 | 0 | 0 | 0 |
| O'Farrell, c. | 4 | 0 | 3 | 2 | 3 | 0 | 0 | 0 | 0 | 3 | 0 | 0 | 0 | 0 |
| Thevenow, ss. | 4 | 0 | 1 | 1 | 3 | 1 | 0 | 0 | 0 | 1 | 0 | 0 | 0 | 0 |
| Sherdel, p. | 3 | 0 | 0 | 1 | 3 | 0 | 0 | 0 | 0 | 0 | 0 | 1 | 0 | 0 |
| x Flowers. | 1 | 0 | 0 | 0 | 0 | 0 | 0 | 0 | 0 | 0 | 0 | 0 | 0 | 0 |
| TOTALES. | 36 | 2 | 7 | 30 | 15 | 1 | 2 | 0 | 0 | 9 | 0 | 4 | 1 | 1 |

xx Bateó por Sherdel en el décimo.

**ANOTACION POR ENTRADAS**

| | | | | |
|---|---|---|---|---|
| NEW YORK | 000 | 001 | 001 | 1—3 |
| SAN LUIS | 000 | 100 | 100 | 0—2 |

**SUMARIO:**

Doble plays: Hornsby a Bottomley. Lazzeri a Koenig a Gehrig. Bases por bolas: Sherdel 5; Pennock 1. Struck outs: por Pennock 4; por Sherdel 2. Dead ball: Sherdel a Gazella. Passed ball: Severeid. Quedados en bases: New York 11; San Luis 5; Umpires: Dineen, O'Day, Hildebrand y Klem. Tiempo: 2 horas 28 minutos.

## SIMPATICA FIESTA EN EL LUCKY TENNIS PARA LA NOCHE DEL SABADO

Los entusiastas componentes de la simpática sociedad "Lucky Tennis" han preparado para la noche del día 9 una gratísima fiesta deportivo-bailable con objeto de esperar alegremente la fecha patriótica del 10 de Octubre.

Sabemos que se jugará un match de doubles entre Banet y Avellanal contra Chacón y Pachi, y después se bailará.

## LINE UP Y ORDEN AL BAT PARA EL SABADO

SAN LUIS, octubre 7. (U. P.)—Poco antes de salir para Nueva York los teams que se disputan la Serie Mundial de este año, se anuncia cocomo probable el siguiente line up:

NEW YORK

Combs, cf.
Koenig, ss.
Ruth, rf.
Meusel, lf.
Gehrig, 1b.
Lazzeri, 2b.
Dugan, 3b.
Severeid, c.
Shocker, p.

SAN LUIS

Douthit, cf.
Southworth, rf.
Hornsby, 2b.
Bottomley, 1b.
L. Bell, 3b.
Hafey, lf.
O'Farrell, c.
Thevenow, ss.
Alexander, p.

Umpires: O'Day, Hildebrand, Klem y Dineen.

## LO MAS IMPORTANTE

SAN LUIS, octubre 7.— (A. P.)—La concurrencia al juego de hoy, los ingresos y la liquidación es la siguiente:

Asistencia: 39.552.
Participación del Consejo Asesor: $25.257.
Participación de cada club: $37.780.75.
Participación de cada Liga: $35.780.75.
Totales para los cinco días:
Asistencia: (cinco juegos) 241.343.
Ingresos totales: $898.381.
Participación de los jugadores: $372.300.51.
Participación del Consejo Asesor: $184.757.15.
Participación de cada Club: $97.830.83.
Participación de cada Liga: $97.830.83.

## LOS ETERNOS RIVALES INAUGURARAN MAÑANA EL CAMPEONATO NACIONAL

ROJOS Y AZULES PRESENTARAN DOS GRANDES CONJUNTOS DE PLAYERS ENTRE LOS CUALES FIGURAN EL FAMOSO PITCHER ZURDO GISENTANER, EL NOTABLE TORPEDERO CANNADY, EL CATCHER DEL DETROIT LARRY BROWN Y JOROCON WILSON

El honorable señor Presidente de la República, General Gerardo Machado lanzará la primera bola mañana sábado en Almendares Park, en el match inaugural del Campeonato de la Liga General, y el doctor Jesús María Barraqué, almendarista y fanático de toda la vida, izará la bandera del club Almendares, campeones de 1925-26.

Los eternos rivales presentan dos grandes conjuntos de notables players cubanos y extranjeros entre ellos el famoso pitcher zurdo Gisentaner, y los derechos Mc Clure y Flournoy; Cannady, notable short stop, Smith, excelente segunda base; JOROCON WILSON, el indiscutible Babe Ruth de color; Larry Brown, receptor famoso del Detroit y el fenomenal catcher astur, Alfonso López que ha de ser, sin duda alguna la sensación de este campeonato.

Para el match inaugural han sido también invitados el señor Gobernador, el General Mendieta, popular Jefe de Policía, y nuestro popular Alcalde y entusiasta sportman, señor Pereira, el que no sólo ha regalado un magnífico trofeo que se llama COPA ALCALDE PEREIRA, sino que ha ofrecido premio en metálico para el champion bateador, champion corredor y champion pitcher.

Ayer por la tarde, a bordo del vapor Governor Cobb llegaron los siguientes players que al mando de su manager Pelayo Chacón, forman el club Cuba, del circuito de la Liga General de Base Ball y que hará su debut en Cienfuegos el próximo domingo 10 del corriente, contendiendo contra el club que representa a la Perla del Sur en este campeonato:

Pelayo Chacón, O. Levis, I. Fabré, J. Mirabal, E. Pedroso, M. Dihigo, J. M. Fernández, F. Cárdenas, R. Crespo, B. Portuondo, A. Oms, B. Baró, Mesa, el infielder Smith, y el pitcher Flournoy.

Al muelle del Arsenal acudieron centenares de fanáticos y amigos de los excursionistas, los que vinieron en automóviles y guaguas, con el notable Sexteto Lira de Redención del popular Francisco Montalvo.

Todavía no está contento con su trabuco el manager del Cuba, y espera traer para el día 16, dos estrellas más de la Liga de Color del Este, que son Grier, famoso lanzador zurdo, y Jody Johnson, considerado como la mejor tercera base de color que hay en los Estados Unidos, muy superior en todos conceptos a Marcel.

Mike González, el notable receptor cubano de Liga Grande, llegará el lunes para ponerse al frente del club Habana, no habiendo podido embarcar antes por estar tomando parte en la serie por el Campeonato de la ciudad de Chicago, entre CUBS Y WHITE SOX. Para la entrante semana estarán ya en la Habana el resto de los jugadores americanos contratados para los clubs de la Liga General de Base Ball.

LON GEHRIG

El inicialista de los Yankees que con un doxas-league por el jardín izquierda preparó la carrera del empate en el inning de recoger los bates. En el décimo lo pasaron a la primera con intenciones de sacar después un double-play; pero Lazzeri bateó un fly largo al left.

## ANOCHE DEBIERON LLEGAR A MEJICO LOS ATLETAS QUE REPRESENTAN A CUBA

**Se hospedan en el hotel Regis**

CIUDAD DE MEJICO, octubre 7.—(UP)—Los atletas cubanos que vienen a esta capital a participar en las competencias deportivas que han de celebrarse en los Juegos Olímpicos Centro Americanos, llegarán a esta capital a las doce de la noche de hoy procedentes de Veracruz en un tren especial.

Una representación de los clubs atléticos mejicanos los esperarán en la Estación para darles la bienvenida.

De allí se trasladarán a sus apartamentos en el Hotel Regis.

BEN PASCHAL

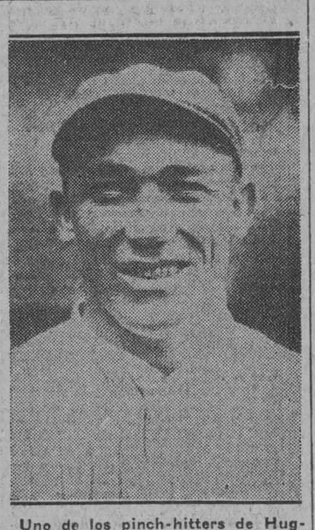

Uno de los pinch-hitters de Huggins que en el juego de ayer correspondió cuando fué llamado a la ofensiva, produciendo un hit de "globito" que hizo cristalizar la carrera del empate. Como Paschal bateó por Dugan, Gazella terminó el juego jugando en la tercera esquina.

## UN FEDERATIVO "RESBALOSO"

MANCHESTER, octubre 7.— (S. R.)— La investigación que realizó una comisión especial sobre la labor del Club de Foot Ball Association de esta ciudad, ha dictado su laudo contra el secretario y director del mismo, J. A. Chapman, "por conducta impropia en su posición" y por lo tanto, no podrá tomar parte en ningún juego ni dirigir ningún club durante la presente temporada.

Chapman ha negado enérgicamente los cargos formulados en su contra.

## ESTA NOCHE EN EL NUEVO MADISON SQUARE GARDEN PELEAN LOS "HEAVIES"

**Entre ellos puede que alguno pueda llegar a pelear con Tunney**

NUEVA YORK, octubre 7.—(A. P.)—El histórico ring de Madison Square Garden crujirá mañana bajo el peso de los pugilistas que anhelan establecer su derecho a retar al nuevo campeón mundial Gene Tunney. En la última de las tres peleas a diez episodios, el campeón alemán, Franz Diener, se batirá contra el pugilista del Middle-West, Knute Hansen.

Alex Rely, campeón sud-americano, tendrá por contrincante a Clever Jimmy Delaney, de San Pablo, en la segunda pelea, y en la primera serán los contendientes Jack Demave y Bob Fitzsimmonds, el primero de Nueva York y de Nueva Jersey el segundo.

Como preliminar a estos tres matches habrá una pelea especial a seis rounds en la que el bostoniense Archie Skinner tratará de romper la cadena de triunfos del ex-legislador de Nebraska, Monte Munn.

## LOS QUE BATEAN DE HIT CONSECUTIVAMENTE

Sólo dos players regulares han podido batear de hit en los cinco juegos que se han celebrado de la Serie Mundial entre Cardenales y Yankees. Ellos son la primera base del team de Hornsby y el jardinero central del club de Miller. Dugan, que había bateado de hit en los cuatro anteriores juegos, falló ayer en sus tres ocasiones que fué al bat, dando con ello motivo a que se mandase a batear en su lugar a un emergente. A continuación publicamos el batting de esos dos players en los cinco juegos celebrados:

| | Primero | Segundo | Tercero | Cuarto | Quinto | VB. | H. | Ave. |
|---|---|---|---|---|---|---|---|---|
| Combs, N. Y. | 4-2 | 5-2 | 4-1 | 4-1 | 4-1 | 21 | 7 | 333 |
| Bottomley, S. L. | 3-1 | 3-1 | 3-1 | 5-2 | 4-1 | 18 | 6 | 333 |

M.E.C.D. 2016

# PENNOCK DERROTO A SHERDELL EN OTRO GRANDUELO DE PITCHERS

## COMPILACION DE CARRERAS, HITS Y ERRORES

### INNINGS EN QUE SE HICIERON CARRERAS

| | 1 | 2 | 3 | 4 | 5 | 6 | 7 | 8 | 9 | 10 | Total |
|---|---|---|---|---|---|---|---|---|---|---|---|
| San Luis | 2 | 0 | 2 | 7 | 1 | 0 | 4 | 0 | 2 | 0 | 18 |
| New York | 2 | 2 | 1 | 1 | 4 | 4 | 1 | 0 | 1 | 1 | 17 |

### INNINGS EN QUE BATEARON LOS HITS

| | 1 | 2 | 3 | 4 | 5 | 6 | 7 | 8 | 9 | 10 | Total |
|---|---|---|---|---|---|---|---|---|---|---|---|
| San Luis | 7 | 4 | 5 | 8 | 3 | 2 | 6 | 3 | 5 | 1 | 44 |
| New York | 2 | 8 | 4 | 3 | 2 | 10 | 3 | 1 | 4 | 1 | 38 |

### INNINGS EN QUE SE COMETIERON ERRORES

| | 1 | 2 | 3 | 4 | 5 | 6 | 7 | 8 | 9 | 10 | Total |
|---|---|---|---|---|---|---|---|---|---|---|---|
| San Luis | 0 | 1 | 0 | 0 | 0 | 1 | 0 | 0 | 0 | 0 | 2 |
| New York | 1 | 0 | 0 | 2 | 0 | 0 | 0 | 0 | 0 | 0 | 3 |

# MONARCAS QUE HE CONOCIDO

POR SUSANA LANGLE

(Derechos reservados para DIARIO DE LA MARINA., exclusivamente por la North American Newspaper Alliance).

No creo que haya sport en el mundo que reciba tantos favores de la realeza como el Tennis. La mayoría de los miembros de las familias reales del mundo o juegan tennis, o son entusiastas admiradores del juego, y siempre acuden a los torneos. Esto se debe a que el tennis ha sido el juego más "chic' de los círculos sociales y es tan importante el saber jugar tennis, como el saber bailar.

Viajando, como lo he hecho yo, de torneo en torneo he llegado a conocer a infinidad de personajes reales. Unos cuantos entre ellos han sido presentados en mi corte —la Corte del Tennis. Es difícil generalizar, pero me atrevo a decir que los reyes que he conocido se diferencian muy poco de otra gente educada que he conocido. No se parecen ni un poquito a los reyes y príncipes de mis leyendas de hadas.

El más poderoso de los monarcas que he conocido es el Rey de la Gran Bretaña. Jorge V nunca deja de asistir a los torneos celebrados en Wimbledon. La primera vez que me presentaron a su Majestad Británica, estaba yo sumamente nerviosa. Pero después de la primera inclinación, me sentí más tranquila. Sin saber por qué me parecía que el Rey de la Gran Bretaña era un inglés típico. Extremadamente cortés, sin ser efusivo; su apariencia es distinguida; calmado, sin pretensiones y su voz es placentera y bondadosa. Siempre tiene alguna lisonja en la boca, y siempre me dice que le encanta verme jugar. Todo lo dice, sin embargo, con cierta reserva que no permite familiaridades. Es, como dije, un inglés muy típico. Su elegancia en el vestir no tiene igual.

Cuando viene a Wimbledon, llega acompañado de su Majestad la Reina, a quien he creído muy diferente de su marido. Cuando no habla con el Rey, uno cree que habla con algún caballero rural, pero al estar en la presencia de la Reina, se siente uno sobrecogido como si adivinase el rango. La Reina mantiene esta distancia sin afectación o posse. La Reina María es majestuosa por naturaleza, y si una la encontrase en un omnibus público, inmediatamente la reconocería como la soberana del imperio más grande del mundo. La Reina lleva su rango, como llevo yo mis guates; sin esfuerzo; sin darme cuenta. El Rey por otro lado, me produjo la impresión de un soberano que hace lo que puede para recordar su rango, pero que al mismo tiempo desea que nadie lo sepa. Pero la Reina... ya es diferente. Cualquiera al ver la Reina, adivina la historia de su árbol genealógico: el más antiguo de Europa. La Reina María es hija del Principe Tock de Hungría, descendiendo de los antiguos monarcas húngaros. Por parte de su madre, Su Majestad, es nieta de Jorge III de Inglaterra, por lo cual viene siendo prima tercera de su esposo.

Su Majestad generalmente distribuye las medallas en Wimbledon. Habla el francés con acento delicioso. Siempre me habla en francés. Sin saber por qué me imagino que la Reina es tímida, y que prefiere la tranquilidad del hogar al bullicio de las reuniones.

### LA CORDIALIDAD DE ALFONSO XIII

El segundo monarca europeo es Alfonso XIII. No porque su reino sea segundo en poderío, sino por que la cantidad de amigos y admiradores que en el mundo tiene, le ponen por encima de Victor Emanuel, y muy cerca de Jorge V.

Los soberanos de España presentan un contraste completo al compararles con sus parientes los reyes de la Gran Bretaña. La cordialidad del Rey de España es ideal. Le aprieta la mano a una con vigor, y se acerca tanto a una, que una se cree está listo para abrazarla. A los dos minutos de conversación se cree una que le ha conocido desde que nació. El Rey es un gran sportman, un delicioso bailador, y adora los cuentos agradables. Siempre tiene alguna historia que contar, o está listo para escuchar la que una tenga que contarle. El Rey de España es una de las personas más amables que he conocido en mi vida.

En 1923 el Rey estaba en el torneo de San Sebastián, donde yo jugaba contra el campeón español Flacquer. Durante la exhibición, el calor me trastornó la cabeza y me sentía próxima a desmayar. El Rey fué el primero en salir a buscar brandy, y después de reponerme insistió en que se suspendiera el juego y que alguién me acompañase a mi cas aen su propio automóvil real. Flacquer me acompañó, y así yo regresé a mi hotel en el espléndido auto del Rey, mientras que Su Majestad viajaba en un taxi. Cuando yo pasaba por las calles, el populacho sin saber que el Rey no estaba dentro del auto, aclamaba continuamente: "Olé, Olé, Viva el Rey¡"

La Reina de España es una de las mujeres más bellas de Europa y lo mismo que el Rey, habla el francés con perfección. Es tanto lo que la Reina se da a querer desde la primera conversación, que sin darme cuenta, yo le besaba la mano, como se acostumbra en España. No creo que besaría la mano de ninguna otra mujer exceptuando a mi madre.

La Reina me regaló un saquito de mano fabricado expresamente para ella, de cuero bellísimo con sus reales iniciales en marfil.

### MANOEL ES GRAN TENNISTA

En esta revista de monarcas tengo que incluir a un ex-rey, Manoel, antiguo soberano de Portugagl. Manoel es Rey donde quiera que vaya, menos en Portugal, su propio país. Pero si fueran a nombrar el campeón de un torneo de tennis real, Manoel lo ganaría. A menudo he jugado con él. Siempre me da consejos acerca de lo que debo comer, y lo que debo evitar. El ex-rey de Portugal es muy salado, y su único vicio es de echar bromas aliegres. No me gusta esta clase de chistes y a menudo le he dicho que no los diga en mi presencia.

Muchas veces le he visto jugando al baccarat en Cannes. Gana o pierde, sin demostrar nerviosidad. Manoel es un marido amante de su esposa, y siempre se les ve juntos. La ex-Reina es una dama tranquila, de refinadísima educación y tacto. Parecen dos novios y en los juegos, com oen las otras diversiones, siempre están juntos.

### HELEN TRAJO AL NOVIO

El año pasado en Cannes, después de mi juego con Helen Wills ocurrió un incidente tan gracioso que no es posible olvidarlo. Lady Wavertree, la famosa inglesa patrona del sport, dió una comida, a la que estábamos invitados Helen Wills, Didi Vlasto, yo y una docena de celebridades del tennis, incluyendo al ex-Rey y la ex-Reina de Portugal. Helen aceptó la invitación exigiendo que se le permitiera traer a su novio. No queriendo ser menos, Didi, y yo, salimos a buscar parejas. Las mujeres somos así

Didi claro está, tenía un hermano, y lo trajo. Yo no tenía a quien llevar, pero dió la casualidad que me encontré un joven americano que había conocido en la Riviera y a quien llamaban Carlitos. La anfitriona nos colocó en el lugar de honor, a la derecha del Rey. Al terminar la comida, tuvimos todos que firmar los menus para guardarlos como souvenirs. Yo fuí la primera en firmar. En seguida firmó el Rey Manoel, con letra redonda, en la que se destacaban los caracteres, MANOEL REX. Carlitos tenía que firmar debajo y escribió Carlitos, de Nueva York. Cuando todos vieron el menú, se rieron mucho de la audacia del americano firmando debajo del Rey en una forma que parecía casi una burla contra el ex-monarca. Pero Manoel se divirtió más que ninguno con la gracia, porque el ex-rey es muy chistoso.

### LOS REYES DE ITALIA

Hasta la fecha no he tenido el honor de conocer a los soberanos de Italia, pero siempre que voy a ese país, veo al Príncipe Heredero. Tiene como veinte años, y creo es el joven más bello entre los de sangre azul europea. En realidad, tan bello es el príncipe italiano, que si alguna vez Mussolini llega a necesitar dinero para Italia, el Príncipe puede conseguirlo con facilidad, firmando un contrato con alguna compañía cinematográfica americana.

El príncipe siempre viene a verme jugar. Hace algunos años que viajó hasta Lide a verme. Después del juego siempre tomamos té juntos, y siempre me dice que está preparando una cancha en su palacio para que yo vaya a jugar. El príncipe vive enamorado de los niños, y siempre se le ve conversando con algún chiquillo o bebé.

Continuará mañana.

Suzanne Lenglen

## GANARON FACILMENTE LOS ELEFANTES BLANCOS

El pasado domingo día tres, se efectuó el anunciado desafío entre las potentes novenas semi-juveniles, "Elefantes Blancos" y "Estrellas de Finlay", saliendo victoriosos los chicos del Finlay debido a los oportunos 'bambinazos' de Sorot, Valdés, Rodríguez, Pintado y el magnífico trabajo de la batería estrella del Club Leon-Toledo, la cual aspira a llegar a la cumbre del base ball, y Parodi que fildeó muy bien. Por los Elefantes Blancos se distinguieron Morín y Serranito; para más detalles véase el score:

### ESTRELLAS DE FINLAY

| | V. | C. | H. | O. | A. | E. |
|---|---|---|---|---|---|---|
| Parodi, lf. | 4 | 0 | 1 | 3 | 0 | 0 |
| Rodríguez, 2b | 5 | 0 | 1 | 2 | 3 | 0 |
| Hernández, 3b | 3 | 3 | 2 | 3 | 0 | 0 |
| León( 1b y c. | 3 | 3 | 2 | 3 | 0 | 0 |
| Soroa, ss. | 3 | 2 | 2 | 2 | 5 | 0 |
| Valdés( cf. | 4 | 3 | 3 | 2 | 0 | 0 |
| Pintado, 1b. | 4 | 3 | 3 | 10 | 0 | 1 |
| Diaz, rf. | 3 | 1 | 1 | 1 | 0 | 0 |
| Toledo, P. | 4 | 1 | 2 | 0 | 2 | 0 |
| Totales | 34 | 15 | 15 | 27 | 13 | 2 |

### ELEFANTES BLANCOS

| | V. | C. | E. | O. | A. | E. |
|---|---|---|---|---|---|---|
| González, c. | 4 | 1 | 1 | 5 | 0 | 0 |
| William, 3b. | 4 | 0 | 0 | 1 | 3 | 2 |
| Serranito, lf. | 3 | 0 | 0 | 2 | 4 | 0 |
| Rodríguez, ss. | 4 | 2 | 1 | 3 | 3 | 0 |
| Miguel, 2b. | 4 | 0 | 0 | 1 | 2 | 1 |
| Valle, rf. | 3 | 2 | 1 | 0 | 0 | 0 |
| Anselmo, 1b yu. | 4 | 0 | 1 | 10 | 0 | 1 |
| Marin, cf. | 3 | 1 | 1 | 4 | 0 | 0 |
| Pí, p. y 1b. | 4 | 0 | 1 | 1 | 1 | 0 |
| Totales | 34 | 6 | 6 | 27 | 13 | 4 |

Anotación por entradas

| | |
|---|---|
| E. Finlay | 130 034 202—15 |
| E. Blancos | 200 004 000— 6 |

SUMARIO

Home run: Soroa. Three base hits J. Rodríguez, Valdés. Two base hit: Rodríguez; Base por bolas: Toledo 3, Pí 7, Anselmo 3; Struc out: Toledo 7, Pí 2, Anselmo 0; Double play: Soroa a Pintado, Toledo a Pintado; Tiempo: 2 horas; Umpires Llanito de home; Score: V. Vázquez.

HANK SEVEREID

Jugando rgularmente en su primera serie mundial, Hank Severeid está resultando una verdadera muralla en el back stop de los Yankees. El veterano catcher ha trabajado muy bien en su pusto, rsultando un excelente "jabuco" para los fouls flies.

# NUMERITOS

### BATTING INDIVIDUAL

| | V. | C. | H. | Ave. |
|---|---|---|---|---|
| Haines, S. L. | 3 | 1 | 2 | 667 |
| Paschal, New Yor. | 2 | 0 | 1 | 500 |
| O'Farrell, S. L. | 16 | 2 | 7 | 438 |
| Gehring, N. Y. | 17 | 1 | 7 | 412 |
| Southworth, S. L. | 20 | 3 | 8 | 400 |
| Thevenow, S. L. | 17 | 4 | 6 | 353 |
| Combs N. Y. | 18 | 3 | 6 | 333 |
| Bottomley, S. L. | 21 | 1 | 7 | 333 |
| Ruth, N. Y. | 16 | 5 | 5 | 313 |
| Lazzeri, N. Y. | 17 | 2 | 5 | 278 |
| Douthit, S. L. | 15 | 3 | 4 | 267 |
| Dugan, N. Y. | 16 | 0 | 4 | 250 |
| L. Bell, S. L. | 19 | 2 | 4 | 211 |
| Hornsby, S. L. | 20 | 1 | 4 | 200 |
| Severeid, N.Y. | 16 | 1 | 3 | 188 |
| Koenig, N. Y. | 23 | 2 | 4 | 174 |
| Pennock, N. Y. | 6 | 1 | 1 | 167 |
| Meusel, N. Y. | 14 | 2 | 2 | 143 |
| Hafey, S. L. | 20 | 1 | 2 | 100 |
| Gazella, N. Y. | 0 | 0 | 0 | 000 |
| Collins, N. Y. | 0 | 0 | 0 | 000 |
| Jones, N. Y. | 0 | 0 | 0 | 000 |
| Shawkey, N. Y. | 0 | 0 | 0 | 000 |
| Thomas, N. Y. | 0 | 0 | 0 | 000 |
| Toporcer, S. L. | 0 | 0 | 0 | 000 |
| Keen, S. L. | 0 | 0 | 0 | 000 |
| Reinhart, S. L. | 0 | 0 | 0 | 000 |
| Hallahan, S. L. | 0 | 0 | 0 | 000 |
| H. Bell, S. L. | 0 | 0 | 0 | 000 |
| Rhem, S. L. | 1 | 0 | 0 | 000 |
| Shocker, S. L. | 2 | 0 | 0 | 000 |
| Reuther, N. Y. | 3 | 0 | 0 | 000 |
| Flowers, S. L. | 2 | 0 | 0 | 000 |
| Alexander, S. L. | 4 | 0 | 0 | 000 |
| Hoyt, N. Y. | 4 | 0 | 0 | 000 |
| Sherdel, S. L. | 5 | 0 | 0 | 000 |
| Holm, S. L. | 6 | 0 | 0 | 000 |

### ESTADO DE LOS CLUBS

| | J. | G. | P. | E. | Av. |
|---|---|---|---|---|---|
| San Luis | 5 | 2 | 3 | 0 | 400 |
| New York | 5 | 3 | 2 | 0 | 600 |

### ESTADO DE LOS PITCHERS

| | J. | G. | P. | IP. | Ave. |
|---|---|---|---|---|---|
| Pennock, N. Y. | 2 | 2 | 0 | 19 | 1000 |
| Haines, S. L. | 2 | 1 | 0 | 10 | 1000 |
| Alexander, S. L. | 1 | 1 | 0 | 9 | 1000 |
| Hoyt, N. Y. | 1 | 1 | 0 | 9 | 1000 |
| Sherdel, S. L. | 2 | 0 | 2 | 17 | 000 |
| Shocker, N. Y. | 1 | 0 | 1 | 7 | 000 |
| Reuther, N. Y. | 1 | 0 | 1 | 4 | 000 |
| Reinhart S. L. | 1 | 0 | 1 | 0 | 000 |
| Rhem, S. L. | 1 | 0 | 0 | 4 | 000 |
| Shawkey, N. Y. | 2 | 0 | 0 | 3 | 000 |
| H. Bell, S. L. | 1 | 0 | 0 | 2 | 000 |
| Hallahan, S. L. | 1 | 0 | 0 | 2 | 000 |
| Keene, S. L. | 1 | 0 | 0 | 2 | 000 |
| Jones, N. Y. | 1 | 0 | 0 | 1 | 000 |
| Thomas, N. Y. | 1 | 0 | 0 | 1 | 000 |

### INNINGS EN QUE SE DIERON LAS TRANSFERENCIAS

| | 1 | 2 | 3 | 4 | 5 | 6 | 7 | 8 | 9 | 10 | Total. |
|---|---|---|---|---|---|---|---|---|---|---|---|
| N. Y. | 0 | 0 | 0 | 1 | 0 | 2 | 0 | 0 | 0 | 2 | 5 |
| S. L. | 0 | 0 | 0 | 0 | 0 | 0 | 0 | 1 | 0 | 0 | 1 |

### INNINGS EN QUE SE REPARTIERON LOS PONCHES

| | 1 | 2 | 3 | 4 | 5 | 6 | 7 | 8 | 9 | 10 | Total. |
|---|---|---|---|---|---|---|---|---|---|---|---|
| N. Y. | 0 | 0 | 0 | 1 | 0 | 1 | 0 | 0 | 0 | 0 | 2 |
| S. L. | 0 | 1 | 1 | 0 | 1 | 1 | 0 | 0 | 0 | 0 | 4 |

### FLIES BATEADOS POR LOS YANKEES

Total doce; seis el left; uno al cente; dos al right; uno a segunda; uno a primera y uno a segunda.

### FLIES BATEADOS POR LOS CARDENALES

Total nueve; tres al left; uno al center; dos a la segunda; uno a la primera; uno al short y uno a la tercera.

### LINEAS BATEADAS POR LOS YANKEES

Una: al pitcher.

### LINEAS BATEADAS POR LOS CARDENALES

Una: al center field.

### ROLLINGS BATEADOS POR LOS YANKEES

Total 14; tres al short; cuatro a la segunda, produciendo uno de ellos, doble play. Dos al cotcher; dos a la tercera y tres al pitcher.

### ROLLINGS BATEADOS POR LOS CARDENALES

Total 15; cinco al short, uno de ellos produjo el error de Koenig; tres al pitcher; dos a la segunda, produciendo uno de ellos un doble play; tres a la tercera; dos a la primera.

### OUTS ROBANDO

Uno: Lester Bell en segundo en tiro de Severeid a Koenig.

### EMPUJADORES DE CARRERAS

Yankees: Koenig 1; Paschal 1 y Lazzeri 1.

Cardenales: Bell 1; O'Farrell 1.

**El formidable lanzador de los Yankees contuvo en 7 hits a los Cardenales y solo tuvo dos momentos difíciles.—Bob O'Farrell le vió muy bien la bola, ligando tres hits.—Lester Bell también se mostró agresivo**

**LOS YANKEES EMPATARON EN EL NOVENO Y GANARON EN EL DECIMO CON UN BUEN RALLY**

**Sherdel flaqueó en los finales, cuando mas necesitaban los Cardenales de su brazo.—Las bolas lentas del veterano lanzador anestesiaron a Babe Ruth en el quinto acto. — Hits de Gehrig, Lazzeri y Paschal hicieron posible el empate**

### DETALLES DEL JUEGO JUGADA POR JUGADA

SPORTSMAN PARK, octubre 7.—(A. P.)—Par de lanzadores zurdos serán los encargados de decidir el empate que reina entre Yankees y Cardenales, en el quinto juego de la serie que ha de efectuarse hoy en esta ciudad. Herb Pennock, de los Yankees y Bill Sherdel, del St. Luis, que fueron los encargados de abrir la serie mundial el sábado pasado, son los preferidos de sus managers y ambos están calentándose el brazo fuertemente en la línea del right field.

Un público inmenso, atraído por el empate reinante, ha invadido los terrenos y espera impaciente la voz de "Play!" que será dada hoy por el umpire Dineen, de la Liga Americana. Ha hecho muy buen día para este quinto juego, pero los fanáticos temen alguna lluvia y han hecho su aparición portando capas y paraguas.

La concurrencia es tan enorme que se ha batido un record de entrada para estos terrenos. Hay reunidas 38,825 almas y se cree que a medida que avance el tiempo y se acerque la hora del comienzo del match, la concurrencia pasará de 40.000 personas.

Los fanáticos aplaudieron mucho a Babe Ruth cuando fué a ocupar su posición en el right field en las prácticas. Algunos de ellos le pidieron que bateara nuevamente de home run. El Babe sonrió y hizo señas de que complacería a la multitud.

Momentos antes de comenzar el match, el manager Honrsby, de los Cardenales, anuncia que Holm jugará el centerfield en lugar de Douthit, ya que éste se siente muy mal del golpe recibido en el cuarto juego de la serie.

Se anuncian por fin los line ups:

YANKEES:

Combs, cf.
Koenig, ss.
Ruth, lf.
Meusel, rf.
Gehrig, 1b.
Lazzeri, 2b.
Dugan, 3b.
Severeid, c.
Pennock, p.

CARDENALES

Holm, cf.
Southworth, rf.
Honrsby, 2b.
Bottomley, 1b.
Bell, 3b.
Hafey, lf.
O'Farrell, c.
Thevenow, ss.
Sherdel, p.

### PRIMER INNING

YANKEES.—(El público dedica su primer aplauso a Billy Southworth cuando va a ocupar su posición en el right. El célebre outfielder es el mejor bateador de la serie) Sherdel va al box y se prepara para pitchear. Va a hacer uso de la resina durante el juego. Combs: strike one, bola una, fly al left field, out. Koenig: a la primera bola, muere de short a primera. Ruth: (le aplauden): bola una, strike one, (fué una bola muy lenta) bola dos, Ruth se va con una bola lenta y saca un roller muerto a Honrsby, que lo mata en primera.

Cero carreras, cero hits, cero error.

CARDENALES.—Holm: a la primera bola, muere de short a primera. Southworth: roller a Koenig, que pifia. También bateó a la primera bola. Hornsby: (Southworth pide tiempo para arreglarse los zapatos) bola una. (Southworth se roba la segunda ayudado por un pequeño pass ball del catcher Severeid). Hornsby muere de pitche a primera, mientras Southworth va a tercera. Bottomley: con 3 y 2, muere de Lazzeri a Gehrig. Pennock regresa al banco riéndose de Botomley, pues le engañó con una bola lenta.

Cero carreras, cero hits, un error.

### SEGUNDO INNING

YANKEES.—Meusel: (al ir Babe Ruth hacia el banco, una comisión de San Luis le regala un bouquet en honor de los jonrones que dió en el cuarto desafío de la serie. Los fotógrafos se ponen en acción y el juego se detiene algunos instantes mientras se toman las fotografías de ritual) Meusel dispara un roller de hit por segunda, pero Honrsby con una buena cogida lo mata en la inicial. Gehrig: con dos strikes y tres bolas, batea un single por encima de la segunda. Lazzeri: hit al right field yendo Cehrig a tercera. Dugan: batea un roller a Honrsby, que sirve para doble-play, pues el manager Cardenal, toca a Lazzeri a mitad de calle y tira rápidamente a primera.

Cero carreras, dos hits, cero error.

CARDENALES.—Bell: después de haber dado varios fouls en dirección a las gradas, sale ponchado sin tirarle al tercer strike. Hafey: después de tener dos strikes y tres bolas, produce cinco fouls seguidos, burlándose de las curvas lentas de Pennock. Por fín, el outfielder Cardenal produce un roller a Dugan, quien hace una tirada muy mala a primera, pero Gehrig sale de la base, acepta el tiro y toca al corredor, haciendo posible el out. Buena jugada del ex-colegial. O'Farrell: hit por el pitcher. La bola le dió en el guante a Pennock y fué a parar al short stop, no pudiendo Koenig sacar al bateador. Thevenow: batea un fly muy largo al center field, out.

Cero carreras, un hit, cero error.

### TERCER INNING

(El cielo se pone de pronto completamente gris, amenazando lluvia) Severeid: bola una, fly al center field haciendo Holm su primera cogida de serie mundial. Pennock: (los fanáticos le aplauden) línea durísima por el pitchef, haciendo Sherdel una magnífica cogida. Le robó un hit a Pennock. Combs: dá un machucón frente a home y lo saca out en primera. Sherdel está trabajando a los bateadores Yankees con curvas por las esquinas del home plate.

Cero carreras, cero hits, cero error.

CARDENALES.—Sherdel: out de Koenig a primera. Holm: sale ponchado, aunque protesta el último strike. Southworth: envía un fly muy alto al Bambino, que se da gusto haciendo el out.

Cero carreras, cero hits, cero error.

### CUARTO INNING

YANKEES.—Koenig: se engaña con una bola lenta de Sherdel y sólo consigue batear un débil fly al left field. Ruth: strike one, bola una, bola dos, bola tres, la base. La última pelota fué demasiado alta. Meusel: fly al left y Ruth, que había corrido antes del batazo, tiene que regresar rápidamente a primera, para no ser out. Gehrig: sale ponchado, siendo víctima de las curvas lentas de Sherdel.

Cero carreras, cero hits, cero error.

Cardenales.—(El público aplaude a Ruth cuando va a ocupar su puesto en el left y le pide que batee un home run). Honrsby al bate: con una bola y ningún strike, produce un débil roller a Pennock, que lo saca en primera. El manager Cardenal luce muy mal frente al famoso zurdo de los Yankees. Bottomley: con tres y dos se destapa con un tubey por el left. Babe Ruth corrió lo imposible por coger el batazo y estuvo a punto de hacer una cogida de cordón de zapato. Bell: hit por encima de segunda, anotando Bottomley. Hafey: con una bola y un strike, elevá un fenomenal fol fly sobre las glorietas del left, haciendo Babe Ruth una de las cogidas más grandes que se recuerdan en series mundiales. O'Farrell: bola una (Bell es out al robar, de Severeid a Koenig.

Una carrera, dos hits, cero error.

### QUINTO INNING

YANKEES.—Sherdel pone en dos strikes a Lazzeri, que se traga dos curvas muy lentas. El pöblico se rie a costa del joven infielder Yankee. Bell acepta el roller del italiano y lo mata en primera. Dugan: fly a la primera, out. Severeid: fly al left field, out. Los hitters Yankees están tratando de castigar las bolas lentas de Sherdel.

Cero carreras, cero hits, cero error.

CARDENALES.—O'Farrell: se anota un infield hit, cuando su roller duro da en el guante de Koenig, no pudiéndolo sacar éste en primera. Thevenow: muere de short a primera, yendo O'Farell a segunda. Sherdel: sale ponchado, tirándole al tercer strike. Holm: es out de short a primera, en una buena jugada del torpedero Yankee.

Cero carreras, un hit, cero error.

### SEXTO INNING

YANKEES.—Pennock: con tres y dos, eleva un fly al left field y al medirlo muy mal, Hafey, el pitcher Yankee se apunta un tubey. Combs: bola una, strike one, (O'Farell tira a segunda tratando de sorprender a Pennock) strike two, bola dos, foul, bola tres. La base. Koenig: hit al left field, anotando Pennock la carrera del empate. Combs va a segunda. Honrsby va al box y le habla a Sherdel. Ruth: bola una, strike one, (fué una gran curva de Sherdel) bola dos (Sherdel protesta, alegando que que era un strike) strike two, Babe Ruth sale ponchado tirándole al tercer strike. Meusel: strike one. O'Farrell devuelve fuertemente la bola al pitcher y el juego se detiene un momento porque Sherdel se queja de haberse lastimado. El trainer de los Cardenales frota convenientemente la mano al célebre lanzador y habla breves palabras con Honrsby. Momentos después Sherdel vuelve a ocupar el box y después de tirar varias bolas seguidas, ocupa su posición en el cajón. Meusel: fly al right field, yendo Combs a tercera, después de la cogida. Gehrig: recibe la base por bolas, llenándose las almohadillas. Sherdel protesta de que la última bola era un strike perfecto. Honrsby también protesta, pero el umpire Dineen lo envía a su puesto. Lazzeri: fly al right, teniendo Southworth necesidad de correr hasta las gradas para realizar la cogida. Un pie más, y la bola hubiera sido un home run.

Una carrera, dos hits, cero error.

CARDENALES.—Southworth es out en primera, sin asistencia. Honrsby: dispara un gran batazo por el center field, pero Combs corriendo desesperadamente hace una magnífica cogida. Bottomley: sale ponchado, tirándole al tercer strike.

Cero carreras, cero hits, cero error.

### SEPTIMO INNING

YANKEES.—Dugan: se engaña con una bola lenta y sólo consigue levantar un globito a la tercera, out. Severeid: es out de short a primera. Pennock: roller duro por el box, pero Sherdel engarza la bola y lo saca en primera. El pitcher Yankee, le está dando muy duro a la bola, pero batea con desgracia.

Cero carreras, cero hits, cero error.

CARDENALES.—(Los fanáticos del San Luis se ponen de pie y claman por un buen rally) Bell: tubey por el left field, bateando a la primera bola que le pasaron. Hafey: fly a Babe Ruth, out. O'Farrell: Bell onta al batear O'Farrell su tercer hit de la tarde. Fué una línea dura que rebotó del guante de Koenig. Thevenow: Lazzeri le roba un texa's leaguer al bateador, haciendo una buena cogida en el right. Sherdel: muere en primera sin asistencia.

Una carrera, dos hits, cero error.

### OCTAVO INNING

YANKEES.—Combs: hit por almohadilla central. Koenig: strike one, foul, strike two, bola una (O'Farrell hizo una gran parada, impidiendo un wild pitch de Sherdel) Koenig fly al left, out. Ruth: fuerza a Combs en segunda, de Sherdel a Thevenow. Meusel: muere de tercera a primera, después de haber bateado varios fouls. Uno de ellos, no fué tribey por pulgadas.

Cero carreras, un hit, cero error.

CARDENALES.—Holm: recibe la base por bolas. Southworth: fuerza a Holm en segunda, de Pennock a Lazzeri. Honrsby: batea para doble play, de Lazzeri a Koenig a Gehrig.

Cero carreras, cero hits, cero error.

### NOVENO INNING

YANKEES.—Gehrig: eleva un fly muy alto detrás de la tercera, anotándose un tubey por sus piernas. Lazzeri: strike one (Lazzeri protesta de que no le había tirado a la bola. Huggins también sale del banco y protesta de la decisión, el diminuto piloto grita mucho, pero el umpire Dinneen lo amenaza con sacarlo del diamante. Lazzeri toca una plancha, y se nota un infield hit. Gehrig va a tercera. Dugan se sorprende de que Huggins envíe a Paschal de emergente por él. El viejo infielder, vuelve al banco pero no chal: se anota un hit de texa's leaguer por el center, anotando Gehrig la carrera del empate. Lazzeri se detiene en segunda. Severeid: machuchón frente al home, forzando a Lazzeri en tercera, de O'Farrell a Bell. Paschal llega a segunda. Pennock: fuerza a Severid en segunda, de Thevenow a Honrsby, mientras Paschal llega a tercera: Combs: muere de segunda a primera.

Una carrera, tres hits, cero error.

CARDENALES.—(Gazella hace su primera aparición en series mundiales, jugando la tercera base de los Yankees): Bottomley: inicia el inning con un fly entre segunda y right, haciendo Lazzeri una magnífica cogida, cuando todo parecía indicar que el bateador se anotaría un hit. Bell: roller a Gazella, quien tira perfectamente a primera y saca el out. Hafey: fly corto al short, siendo out por Koenig.

Cero carreras, cero hits, cero error.

### DECIMO INNING

YANKEES—Koenig: con dos strikes y una bola, pega un hit al left field. Ruth: foul, strike one, (tratando de sacrificarse) bola una, foul, strike two, (fué burlado por una bola lenta de Sherdel) bola dos. Koenig va a segunda en un wild pitch de Sherdel, bola tres, Babe Ruth recibe la base por bolas. Meusel: (el catcher O'Farrell le habla a Sherdel y al antesalista Bell) Meusel se sacrifica de Sherdel a Bottomley. Gehrig: 'Honrsby ordena a Sherdel que le de la base intencional) Gehrig es transferido. Lazzeri: (Honrsby habla con Sherdel y con el catcher O'Farrell) el infielder Yankee levanta un fly largo al left, anotando Koenig, después de la cogida. Ruth se queda en segunda. Gazella: recibe un dead ball y las bases se llenan. Severeid: fly corto a Honrsby, out.

Una carrera, un hit, cero error.

CARDENALES.—O'Farrell: foul fly a Gazella, out. Thevenow: hit al right. Flowers sale a batear por Sherdel. Flowers: globito a Gehrig, out. Holm: termina el juego, siendo out de tercera a primera en una bonita jugada del novato Gazella. El muchacho ha resistido su primera aparición en serie mundial, aceptando cuanto le han bateado en su dirección.

Cero carreras, un hit, cero error.

LOS YANKEES HAN GANADO

JOE DUGAN

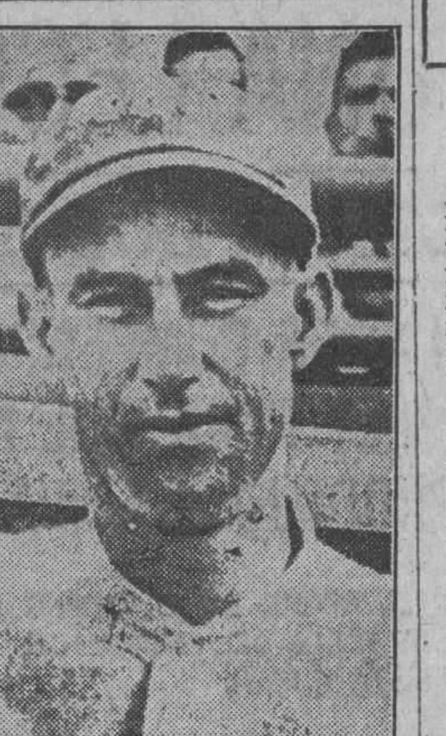

El antesalista de los Yankees a quien no dejaron batear en el noveno inning, mandando por él a Paschal, que correspondió con un texas-league al centro que permitió a Gehrig anotar la carrera del empate. Dugan no habia dado ni la sombra de un hit en los tres viajes que fué al bat.

# SPORTFOLIO

¿Cuándo se jugó por primera vez los domingos, en la Liga Nacional?

¿Qué pagaron los Yankees por el outfielder Earl Combs? Y, ¿cuánto bateó en su primera temporada?

¿Qué peso tiene el "shut put" que usan las mujeres en los field days?

¿Qué penalidad se le impone a un jugador que ha usado un bate ilegal en un juego?

¿Qué número de jonrones bateó Babe Ruth en la serie mundial de 1923? ¿Cree usted que el Babe bata su propio record, para jonrones en una serie?

¿Quién es el mejor pitcher de los Cardenales? ¿Quién es el más veterano? ¿Es verdad que Jess Haines pitcheó un juego de cero hit, cero carreras?

¿Quién batea más, Mark Koenig o Tommy Trevenow? ¿Quién es más fielder? ¿Y más potente es sus tiradas?

¿De los players del St. Luis y de los Yankees, quiénes son los nueve mejores? Y de los pitchers, quiénes son los tres mejores?

¿Quién de estos tres sprinters es el mejor: Pepe Barrientos, Pancho Arango y Mario González? ¿Qué papel harán los cubanos en Méjico, en las justas de track y field?

¿Cree usted que la pelea Tunney vs. Dempsey haya sido una pala convenientemente preparada? ¿Cree usted que Gene sea un verdadero campeón?

### RESPUESTAS A LAS PREGUNTAS DE AYER

El Yankee Stadium es el terreno de la Liga Americana que tiene más capacidad para los fanáticos; ahora bien, el del Filadelfia tiene más campo para fildear. La construcción del Yankee Stadium, según dicen, costó 3 millones de pesos.

El terreno de Filadelfia, como dije anteriormente, es el más largo para los players.

El pitcher Dazzy Vance, del Brooklyn, ponchó a 12 hombres del Cincinnati en uno de los juegos de la pasada temporada.

No veo por qué no ha de jugar Luque el año que viene con los Reds. El cubano pitcheó muy bien en los finales y se ganó la buena crítica de todos los expertos. No le rebajarán el sueldo, y, puede usted afirmar que es lo mejor que tenemos en Cuba.

Un team que tenga el scorer en su contra, por cinco carreras, y logre colocar dos hombres en las bases sin outs, debe batear duro, para ver si anotan esos corredores y reducir la ventaja. El sacrifice estaría muy mal en ese caso.

El match de foot ball entre Penn State y Notre Dame de esta temporada, se jugará en South Bend, Ind., el 16 de octubre próximo.

Jimmy Dykes vino al Filadelfia Americano en 1917, procedente de la Ass. Americana. Es un hitter natural y casi siempre logra averages de .300.

Una novena formada por Earl Smith, catcher; Pennock y Uhle, pitchers; Burns, primera; Honrsby, segunda; Traynor, tercera; Wright, short stop y Heilmann, Cuyler y Goslin como outfielders, sería una de las mejores del mundo muy capaz de competir con las echas por McGraw y Babe Ruth.

A la vez que el umpire anuncia las baterías de un team, el pitcher seleccionado tiene que pitchearle al primer bateador en turno, y no podrá ser sustituto a menos que ese bateador sea out o llegue a primera.

Los desafíos que quedan empatados en las Grandes Ligas, no se juegan más. Ahora bien, puede existir un acuerdo previo de los presidentes de clubs con el presidente de las Ligas Ligas Americana y Nacional, y en ese caso, pueden jugarse nuevamente. Este año, al menos, se repitieron los empatados.

LEA MAÑANA: SPORTFOLIO.

## RESUMEN Y AVERAGE DE LOS CONTENDIENTES

### SAN LUIS

| | J | VB | C | H | 2b | 3b | Hr | Tb | Br | Sh | Ave | O | A | E | Ave |
|---|---|---|---|---|---|---|---|---|---|---|---|---|---|---|---|
| Douthith, cf. | 4 | 15 | 3 | 4 | 2 | 0 | 0 | 6 | 0 | 0 | 267 | 4 | 2 | 0 | 1000 |
| Holm, cf, rf y em. | 3 | 6 | 0 | 0 | 0 | 0 | 0 | 0 | 0 | 0 | 000 | 1 | 0 | 0 | 1000 |
| Southworth, rf. | 5 | 20 | 3 | 8 | 0 | 0 | 1 | 11 | 1 | 1 | 400 | 6 | 2 | 0 | 1000 |
| Hornsby, 2b. | 5 | 20 | 1 | 4 | 1 | 0 | 0 | 5 | 1 | 1 | 200 | 11 | 19 | 0 | 1000 |
| Bottomley, 1b | 5 | 21 | 1 | 7 | 1 | 0 | 0 | 8 | 0 | 0 | 333 | 55 | 1 | 0 | 1000 |
| L. Bell. | 5 | 19 | 2 | 4 | 1 | 0 | 0 | 5 | 0 | 1 | 211 | 5 | 12 | 1 | 944 |
| Hafey, lf. | 5 | 20 | 1 | 2 | 1 | 0 | 0 | 3 | 0 | 1 | 100 | 16 | 1 | 0 | 1000 |
| O'Farrell, c. | 5 | 16 | 2 | 7 | 1 | 0 | 0 | 8 | 0 | 0 | 438 | 26 | 6 | 0 | 1000 |
| Thevenow, ss. | 5 | 17 | 4 | 6 | 1 | 0 | 1 | 10 | 0 | 1 | 353 | 8 | 17 | 1 | 962 |
| Sherdel, p. | 2 | 5 | 0 | 0 | 0 | 0 | 0 | 0 | 0 | 0 | 000 | 2 | 5 | 0 | 1000 |
| Flowers, emer | 3 | 3 | 0 | 0 | 0 | 0 | 0 | 0 | 0 | 0 | 000 | 0 | 0 | 0 | 000 |
| Haines, p. | 2 | 3 | 1 | 2 | 0 | 0 | 1 | 5 | 0 | 0 | 667 | 0 | 2 | 0 | 1000 |
| Alexander, p. | 1 | 4 | 0 | 0 | 0 | 0 | 0 | 0 | 0 | 0 | 000 | 0 | 4 | 1 | 800 |
| Rhem, p. | 1 | 1 | 0 | 0 | 0 | 0 | 0 | 0 | 0 | 0 | 000 | 0 | 1 | 0 | 1000 |
| H. Bell, p. | 1 | 0 | 0 | 0 | 0 | 0 | 0 | 0 | 0 | 0 | 000 | 0 | 0 | 0 | 000 |
| Hallahan, p. | 1 | 0 | 0 | 0 | 0 | 0 | 0 | 0 | 0 | 0 | 000 | 1 | 0 | 0 | 1000 |
| Reinhart, p | 1 | 0 | 0 | 0 | 0 | 0 | 0 | 0 | 0 | 0 | 000 | 0 | 0 | 0 | 000 |
| Keene, p. | 1 | 0 | 0 | 0 | 0 | 0 | 0 | 0 | 0 | 0 | 000 | 0 | 1 | 0 | 1000 |
| Toporcer, emer | 1 | 0 | 0 | 0 | 0 | 0 | 0 | 0 | 0 | 1 | 000 | 0 | 0 | 0 | 000 |
| TOTALES | 5 | 170 | 18 | 44 | 8 | 0 | 3 | 61 | 2 | 6 | 258 | 135 | 73 | 3 | 977 |

Doble Plays: Thevenow a Hornsby a Bottomley (2); Alexander a Thevenow a Bottomley; Hornsby a Thevenow a Buttomley; Hornsby a Bottomley.

Quedados en bases: 32.

Bases por bolas: po Sherdel (8) a Combs 2; Ruth 3, Gehirg 2 y Meusel; por Alexander (1) a Combs; por Haines (4) a Meusel, Combs, Ruth y Paschal; por Rhem (2) a Meusel y Lazzeri; por Hallahan (3) a Ruth, Meusel y Dugan; por H. Bell (1) a Severeid; por Reinhart (4) a Combs, Meusel y Gehrig.

Balk: Herman Bell (1).

Struck outs: por Sherdel (3) a Gehrig, Ruth y Lazzeri; por Alexander (10) a Shocker 2, Koenig, Ruth, Gehrig, Meusel, Lazzeri, Dugan, Severeid y Paschal; por Haines (3) a Koenig, Lazzeri y Combs; por Rhem (4) a Combs, Koenig, Hoyt y Gehrig; por H. Bell (1) a Koenig; por Hallahan (1) a Koenig.

Hits: a Sherdel 15 en 17 innings; a Reinhart 1 en 0 innings; a Haines 5 en 10 innings; a Alexander 4 en 9 innings; a Rhem 7 en 4 innings; a H. Bell 4 en 2 innings; a Hallahan 2 en 2 innings y a Keene 0 en un inning

Dead balls: Sherdel (1) a Gazella.

Wild Pitch: Sherdel (1).

### NEW YORK

| | J | VB | C | H | 2b | 3b | Hr | Tb | Br | Sh | Ave | O | A | E | Ave |
|---|---|---|---|---|---|---|---|---|---|---|---|---|---|---|---|
| Combs, cf. | 5 | 18 | 3 | 6 | 1 | 0 | 0 | 7 | 0 | 0 | 333 | 13 | 0 | 0 | 1000 |
| Koenig, ss. | 5 | 23 | 2 | 4 | 1 | 0 | 0 | 5 | 0 | 0 | 174 | 7 | 18 | 3 | 893 |
| Ruth, lf y rf. | 5 | 16 | 5 | 5 | 0 | 0 | 3 | 14 | 0 | 0 | 313 | 6 | 1 | 0 | 1000 |
| Meusel, lf. y rf. | 5 | 14 | 2 | 2 | 0 | 0 | 0 | 2 | 0 | 3 | 143 | 8 | 0 | 0 | 1000 |
| Gehring, 1b. | 5 | 17 | 1 | 7 | 2 | 0 | 0 | 9 | 0 | 1 | 412 | 57 | 0 | 0 | 1000 |
| Lazzeri, 2b. | 5 | 18 | 2 | 5 | 1 | 0 | 0 | 6 | 0 | 2 | 278 | 10 | 17 | 0 | 1000 |
| Dugan, 3b. | 5 | 16 | 0 | 4 | 1 | 0 | 0 | 5 | 0 | 0 | 250 | 3 | 9 | 0 | 1000 |
| Gazella, 3b. | 1 | 0 | 0 | 0 | 0 | 0 | 0 | 0 | 0 | 0 | 000 | 1 | 2 | 0 | 1000 |
| Severeid, c. | 5 | 16 | 1 | 3 | 0 | 0 | 0 | 3 | 0 | 1 | 188 | 29 | 3 | 0 | 1000 |
| Collins, c. | 1 | 0 | 0 | 0 | 0 | 0 | 0 | 0 | 0 | 0 | 000 | 1 | 0 | 0 | 1000 |
| Pennock, p. | 2 | 6 | 1 | 1 | 1 | 0 | 0 | 2 | 0 | 1 | 167 | 0 | 6 | 0 | 1000 |
| Shocker, p. | 1 | 2 | 0 | 0 | 0 | 0 | 0 | 0 | 0 | 0 | 000 | 0 | 2 | 0 | 1000 |
| Shawkey, p. | 2 | 0 | 0 | 0 | 0 | 0 | 0 | 0 | 0 | 0 | 000 | 0 | 0 | 0 | 000 |
| Ruether, p. em. | 2 | 3 | 0 | 0 | 0 | 0 | 0 | 0 | 0 | 0 | 000 | 0 | 2 | 0 | 1000 |
| Paschal, em. | 3 | 2 | 0 | 1 | 0 | 0 | 0 | 1 | 0 | 0 | 500 | 0 | 0 | 0 | 000 |
| Jones, p. | 1 | 0 | 0 | 0 | 0 | 0 | 0 | 0 | 0 | 0 | 000 | 0 | 0 | 0 | 000 |
| Thomas, p. | 1 | 0 | 0 | 0 | 0 | 0 | 0 | 0 | 0 | 0 | 000 | 0 | 0 | 0 | 000 |
| Hoyt, p. | 1 | 4 | 0 | 0 | 0 | 0 | 0 | 0 | 0 | 1 | 000 | 0 | 0 | 0 | 000 |
| TOTALES | 5 | 155 | 17 | 38 | 7 | 0 | 3 | 54 | 0 | 9 | 245 | 135 | 60 | 3 | 987 |

Doble plays: Koenig a Lazzeri a Gehrig; Lazzeri a Koenig a Gehrig.

Quedado sen bases: 36.

Bases por bolas: por Pennock (4) a Bell, O'Farrell, Douthit y Holm; por Jones (2) a Douthit y Hornsby; por Reuther (2) a Douthit y O'Farrell; por Hoyt (1) a Bottomley.

Struck outs: por Pennock (8) a Sherdel 2, Bottomley 2, Hafey y Holm; por Shocker (2) a Douthit y Alexander; por Shawkey (3) a Douthit, Bell y Hafey; por Jones (1) a Alexander; por Reuther, (1) a Bell; por Hoyt, (8) a Hornsby 2, Hafey 2, Rhem, Flowers, Thevenow y Holm.

Hits: a Pennock 10 en 19 innings; a Shocker 10 en 7 innings; a Jones 2 en un inning; a Shawkey 0 en 3.2|3 innings; a Ruether 7 en 4.1|3 innings; a Thomas 1 en 1 inning; y a Hoyt 14 en 9 innings.

Pass ball: Severeid.

Scorer: DIARIO DE LA MARINA.


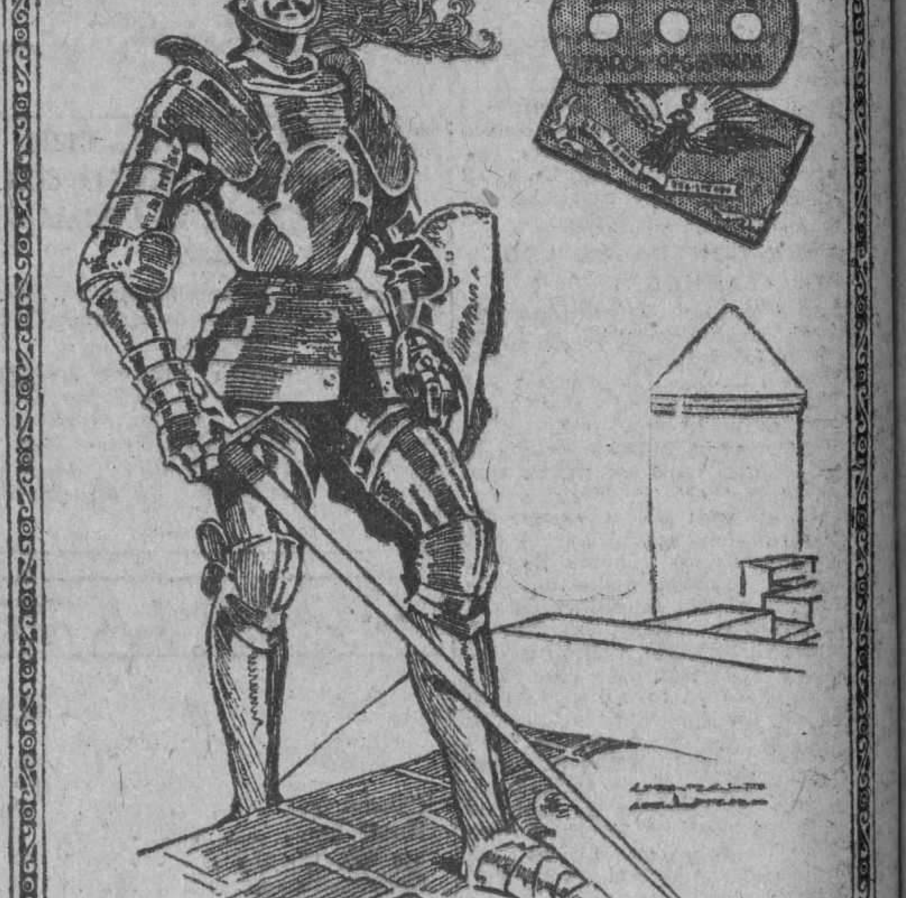

¡SOY EL ACERO ESPAÑOL!

El mismo acero de Eibar, célebre y sin rival por su resistencia y su temple, que se emplea aún mejorado, para las hojas de afeitar

EL FENIX

DE FABRICACION ESPAÑOLA

Pruébelas y se convencerá de que son incomparablemente mejores y

MAS BARATAS

DE VENTA EN TODAS LAS VIDRIERAS

LUIS L. AGUIRRE Y Cía S. EN C.

MERCADERES 19 TEL. A-1746


M.E.C.D. 2016

# Mañana se Inaugura la Temporada de Boxeo Invernal con un Gran Programa

## TOPICOS FUTBOLISTICOS

(A CARGO DE "PETER")

### LA REUNION DE ANOCHE EN LA FEDERACION

Fué muy laboriosa la reunión celebrada anoche por el Comité Ejecutivo del organismo máximo del futbol en Cuba. Como quiera que en ella se han adoptado acuerdos muy importantes, nos conseguimos anoche a última hora, una copia de la que se le envían a los Presidentes de los Clubs y en las cuales se detallan los acuerdos.

He aquí dicha copia:

FEDERACION OCCIDENTAL DE FOOT-BALL ASSN.

HABANA

Nro. C-15. Octubre 7, 1926.

Sr. Presidente:

En junta ordinaria celebrada por el Comité Directivo de esta Federación la noche de ayer, se tomaron los siguientes acuerdos:

Aprobar el acta de la sesión anterior.

Aprobar el informe de tesorería—mes de septiembre—que arroja un saldo de $684.06 en 30 del mismo mes.

Transcribir al Real Iberia F. C. una carta de Juventud Asturiana devolviendo las entradas de favor que debieron utilizar los jugadores de este equipo para entrar el domingo pasado en Almendares, cuyos jugadores según se expresa en la referida carta, han preferido satisfacer el importe de las entradas en atención al beneficiado José Lago.

Acusar recibo al Fortuna Sport Club de su comunicado de fecha 4 del corriente, en el que solicitan garantías para sus jugadores en el terreno de juego, en vista de los incidentes ocurridos en el último partido por ellos jugado, manifestándoles además que aun cuando agradecemos su buena intención en las recomendaciones que nos hacen, las consideramos innecesarias, toda vez que es un propósito decidido de este Comité el purificar la práctica de nuestro deporte, en todos sentidos, entre los equipos de los club federados.

Facilitar carnets para entrada gratis a los partidos organizados por esta Federación a los Arbitros de la misma.

Devolver al Real Club Iberia F. C. la cantidad que nos envían con su carta de cinco del actual para pagar el arbitraje del señor Francisco Rodriguez en el partido de Segunda Categoría del domingo último, por considerar que si entienden que deben pagarlo, deben hacerlo directamente y no por mediación nuestra.

Aprobar el acta del partido Baleares-Stadium jugado el pasado domingo, declarando vencedor del mismo al Baleares Sport Club. Descalificar por Dos (2) partidos en que tomen parte sus respectivos equipos a los jugadores Diego Coll Carreras, del Baleares Sport Club y Victoriano Rodriguez Ovies, del Stadium Sport Club, por agresión mutua durante el citado partido.

Aprobar el acta del partido Hispano-Real Iberia celebrado el pasado domingo, con la anotación de 0x0 y declarar vencedor en el mismo al Real Iberia F. C., por infracción del artículo XVIII de nuestro Reglamento cometida por el Deportivo Hispano América en dicho partido, alineando jugadores no inscritos en esta Federación y otros inhabilitados actualmente para la práctica del deporte.

Descalificar por DOS (2) partidos en que tomen parte sus respectivos equipos a los jugadores Víctor Santos Salgueiro, del Deportivo Hispano América y Edelmiro Lorenzo Codesido, del Real Iberia F. C., por agresión mutua, durante el mismo partido.

Aprobar el acta del partido Fortuna-Juventud Asturiana celebrado el domingo pasado, con anotación final de 0x0, declarando empatados a ambos equipos.

Descalificar por DOS (2) partdios en que tomen parte sus respectivos equipos a los jugadores Lajos Strausz Bernat, del Fortuna S. C. y Avelino Suárez Ordiales, de Juventud Asturiana, por agredirse mutuamente durante dicho partido.

Amonestar a los árbitros Pablo Ferre-Elías y Zvinimir Matievich, por la deficiente actuación que tuvieron durante los arbitrajes del domingo 3 del actual.

Recomendar a la Juventud Asturiana amoneste seriamente a sus jugadores y con especialidad a los señores Jesús Rodríguez González y Constantino García Méndez por practicar un juego violento y peligroso en manifiesto perjuicio de sus contrarios y del deporte, en evitación de que en la primera oportunidad tengan que ser convenientemente castigados por esta Federación.

Contestar a la Agrupación Artística Gallega su comunicado de cuatro del actual en el sentido de que los equipos del Hispano y Centro Gallego pueden reforzarse de acuerdo con el artículo XIX de nuestro Reglamento, es decir, con jugadores federados aunque pertenezcan a otros clubs, enviando a la Federación con 24 horas de antelación, al partido los nombres de los jugadores con que se refuercen, la conformidad por escrito de los Presidentes de los clubs a que dichos jugadores pertenezcan y la conformidad también por escrito de ambos clubs contendientes.

Confeccionar para el día 10 del actual programa:

EN VIBORA PARK

Festival Agrupación Artística Gallega

8:30 A. M.:—
ESPAÑA vs SANTANDER
Arbitro: J. Montaner.

9:30 A. M.:—
HISPANO vs CENTRO GALLEGO
Arbitro: Z. Matievich.

Jueces de línea: F. Castro y P. R. Piña.

Delegado Deportivo: César Parada.

EN ALMENDARES PARK

1:00 P. M.:—
VICTORIA vs STADIUM
(Copa Asociación de la Prensa)
Arbitro: I. Lichtenstein.

2:15 P. M.:—
OLIMPIA vs CATALUNYA
Partido Amistoso
Arbitro: Nicolás Weiss.

Jueces de línea: J. Pagés y J. Santos.

3:45 P. M.:—
FORTUNA vs J. ASTURIANA
(Desempate Copa Real Iberia)
Arbitro: Tiborio Nagz.

Jueces de línea: F. Kreisler y D. Arenas.

Delegado Deportivo: Miguel Bardón.

De usted atentamente,

Federación Occidental de Foot-Ball Assn. — César Parada, Secretario.

FEDERACION OCCIDENTAL DE FOOT-BALL ASSN.

HABANA

Nro. C-14 Octubre 7, 1926.

Sr. Presidente:

Transcribimos a continuación los acuerdos tomados en Asamblea Regional Extraordinaria celebrada la noche de ayer.

Jugar una serie eliminatoria en opción a la Copa FERRERO entre los clubs de Primera Categoría durante los días 17, 24 y 31 de octubre y 7 de noviembre. La recaudación que se obtenga por estos partidos se distribuirá en la siguiente forma: Para la Federación, los gastos de presupuesto del mes, como único ingreso. Al Baleares Sport Club, durante los días 17, 24 y 31 de octubre, señalados para la Serie de Promoción, se le abonará lo que reglamentariamente le corresponde como club de Segunda Categoría. Y el remanente líquido que resulte se repartirá por partes iguales entre todos los clubs que tomen parte en dicha Serie, incluyendose al Vigo F. C. que no puede jugarla por efecto de la Serie de Promoción. El precio de las entradas será de sesenta centavos ($.60) para los partidos eliminatorios y un peso ($1.00) para el encuentro final en que se discuta la posesión definitiva del trofeo.

Que los honorarios para los Referees que arbitren partidos internacionales sean los mismos que disfrutan para los demás partidos, es decir, $10.00 por partido y $2.50 a los Jueces de Línea.

Para cubrir la vacante causada por la renuncia del señor Martín Mallet Gener de su cargo de Vocal de este Comité, resultó electo por mayoría el señor Cándido Villegas Martínez.

Respecto a petición de ayuda pecuniaria, presentada por la señora Viuda de Heredia, se acordó solicitar el concurso de los clubs federados, para que cada uno contribuya en la forma que lo estime conveniente, por conducto de esta Federación y en un plazo de quince días a partir de esta fecha.

Designar a los clubs Real Iberia F. C. y Fortuna S. C. para que nombren dos señores que integren la Comisión de Glosa que ha de revisar las cuentas de esta Federación del ejercicio pasado.

Aprobar en principio la creación del Fondo de Seguro para jugadores lesionados o enfermos, mencionando en nuestro comunicado C-13, y dejar a cargo del Comité Directivo las bases y reglamentación del mismo, para discutirlas en su oportunidad, por la Asamblea de Delegados.

Finalmente se sometió a la consideración de la Asamblea una carta de la Sociedad Asturiana de Beneficencia pidiendo se transfiriese la fecha del beneficio que se les tenía concedido para el domingo 10 del actual, por no haber podido organizar dicho festival y la Asamblea acordó que si quedase una fecha disponible antes del comienzo del próximo Campeonato, se le conceda a la Sociedad Asturiana de Beneficencia para celebrar dicho beneficio.

De usted muy atentamente,

Federación Occidental de Foot-Ball Assn. — César Parada, Secretario.

## LOS YANKEES DE HUGGINS SON OTRA VEZ FAVORITOS EN LAS APUESTAS: 5 A 2

### Para el juego del sábado no se dan logros porque pitchea Alexander

Nueva York, octubre 7.—(AP). — La noche de hoy prometía un magnífico día para mañana, en que se espera la llegada de los Yankees a su home club para reanudar al batalla el sábado en el Stadium de los Yankees.

La victoria de hoy ha convertido a los hombres de Huggins en favoritos de la serie 5 a 2 y 3 a 1.

Aunque una firma de Wall Street anunció una puesta de $3,000 a $2,500 a que los Yankees ganarían en el sexto juego, los comisionados de las apuestas no daban logro desde que supieron que Grover Cleveland Alexander iba a pitchear por el club de la Liga Nacional.

Si los Cardenales consiguen empatar el score a 3 juegos el sábado, los serenos calculadores del base ball anuncian que el team San Luis podría ganar el campeonato. No ven ningún pitcher en las filas Yankees que pueda vencer a Jess Haines en el juego final del domingo, si un séptimo uego fuera necesario.

Los Cardenales serán los primeros en llegar mañana a esta ciudad, haciéndolo poco después de las tres de la tarde. Se espera que los Yankees hagan su entrada tres horas después.

## ANTONIO PEREZ DERROTO A IBARRA EN EL MATCH DE APERTURA CON SCORE 30x18

Con gran entusiasmo se celebraron en la noche de ayer los partidos anunciados del Campeonato de Hand Ball en la cancha del Club Ferroviario. Se jugaron cuatro encuentros de singles, y todos ellos resultaron interesantes aunque algunos de ellos se fueron de calle derecha.

En el primer match Antonio Pérez venció a J. Ibarra con anotación de 30 por 18.

En el segundo E. Menéndez derrotó con score de 30 por 24 a Enrique Castroverde.

En el tercero J. Díaz le acabó los cuentos a Enrique Ibáñez a quien dejó en 17 tantos.

Y en el match del cierre, J. Lagueruela le ganó a Joaquín Ruiz, siendo éste el match más discutido, resultando la anotación 30 por 26.

Los partidos para esta noche son los siguientes:

Armando Lobeto vs. Emiliano Buizón.

M. Fernández vs L. Arizo.

Ramón Pérez, el campeón del año pasado, vs. Jesús Guerra.

## ROGER SHORNSBY CREE QUE CON ALEXANDER Y HAINES GANARA LA SERIE MUNDIAL

### "Es cierto que un juego le falta al New York, pero a quién va a ganárselo?"

RUTA A NUEVA YORK, octubre 7.—(U. P.)—Los Cardenales, que constituyen esencialmente un club de pelea tal como ha demostrado en todo el curso de la temporada pasada en el que obtuvieron el pennant de su Liga, están lejos de creerse derrotados en su aspiración al triunfo en esta Serie Mundial.

Hornsby, que aún muestra señales de tristeza por la muerte de su madre a cuyo lado no pudo correr en los momentos de la agonía de aquella por impedírselo el deber que lo mantenía al frente de sus huestes, ha declarado que piensa lograr el triunfo.

—La mala suerte fué la que nos derrotó hoy—dijo el manager de los Pájaros Rojos—. Hubo dos batazos que debieron haber sido out, y además, el dedo lastimado de Sherdel, nos costó el juego de hoy.

Hornsby razona de este modo:

—Es cierto que a los Yankees no les falta más que un juego para ganar el campeonato mundial; pero, ¿a quién van a ganárselo?

"Grover Cleveland Alexander, que ya los derrotó una vez, debe volver a hacerlo. Y luego le viene el turno a Jess Haines, y este gran lanzador tiene dentro de sí capacidad para propinarles otra lechada.

"Huggins no tiene ningún lanzador capaz de contenernos—añadió; dando con ello ánimo a los fanáticos que fueron a despedirlo, los que opinan que su optimismo está muy bien fundado.

## CAMPEONATO INTER SOCIAL

Muy en breve se llevará a efecto la inauguración del Campeonato Inter-Social, el cual se celebrará en los terrenos del Club Ferroviario en Luyanó.

En esta contienda, tomarán participación cinco teams, "Deportivo de Seguros Whitner", "San Carlos", "Cuban Telephone", "Havana Central" y "Hermanos Maristas".

El poder judial, está compuesto por los señores Tatica Campos y José Menéndez quienes son una garantía tanto para los Club contendientes como para los fanáticos.

Un magnífico Field Day celebrarán estos Clubs el día 17 en los terrenos de los Pulgarcitos, tomando parte en esa fiesta, los equipos balompédicos de los Clubs Hispano, y Juventud Asturiana, así como también el Club de la General Electric y los cinco teams que competirán en el Campeonato Inter-Social.

## A BUENA HORA, SEÑORES!!

LONDRES, octubre 7.— (A. P.)—Declaran los astrólogos que en las estrellas estaba escrito el triunfo de Tunney sobre Dempsey. El horóscopo de Gene le era claramente favorable para esa pelea. El sol, en el momento del match estaba en Júpiter, mes del natalicio de Tunney. Mercurio, asímismo le era favorable. Marte, se hallaba cerca del nodo norteño de la Luna al nacer. Y todo esto son augurios del triunfo.

## EL PESO PLUMA ESPAÑOL VA A PELEAR MAÑANA EN EL WALTER ATHLETIC CLUB

### Su contrario lo será Eddie Anderson, en un bout a diez rounds

Nueva York, octubre 7.—(UP).—Vicente Sánchez, el campeón peso pluma español que tanto éxito obtuvo en la Habana al derrotar a Jonny Dundee, se enrentará con Eddie Anderson, en el main bout, a diez rounds que se celebrará el sábado por lt noche en el Wayker A. C.

Hace mucho tiempo que existo expectación por ver a este nuevo boxer en acción. Anderson, su contrario de esa noche, está considerado como un profesional de porvenir en la división. Pero la opinión de los fanáticos es de que el boxer español dará cuenta de su contrario.

## MAÑANA, SABADO, HABRA UN BASE BALL BUENO EN EL STADIUM UNIVERSITARIO

### Se verán frente a frente Emilio Palmero y Adolfo Luque en el match de apertura

Mañana se celebrará en el Stadium Caribe el primer juego de la serie entre los clubs "Alacranes de Luque" y el "Habana Red Sox", teams que manichean Adolfo Luque y Joseíto Rodríguez, respectivamente.

Ayer precisamente recibieron los trajes, que son muy vistosos y seguramente agradarán a los fanáticos.

Para el match inicial se enfrentarán los pitches Emilio Palmero y Adolfo Luque.

A continuación ofrecemos una lista de los jugadores que figuran en los clubs:

ALACRANES DE LUQUE

E. Abreu, y C. Zarzó, catchers; Luque, Lepard, Tuero, Calderín, Dibut, pitchers; Parrado primera base; Terán segunda; Gutiérrez, tercera; Alfonso y Bouza, short stop; Mayarí, Chile Martínez, O. Estrada out-fielders.

D. Gómez, pitcher.

HABANA RED SOX

Pepín Pérez y Gámiz, catchers; Palmero, Eckelson, Morera, A. Mills y J. Acosta, pitchers; J. Rodríguez, primera base; O. Rodríguez, segunda; Arango, tercera; Quintana, short stop; Ramos, Manzanillo y M. Guerra, outfielders.

J. Domínguez, pitcher.

Aég123456 7890ñ 7890 7890 7890 E

## EN CANADA HAY MUCHOS MAS TERENOS DE GOLF QUE EN LOS ESTADOS UNIDOS

MONTREAL, octubre 7.— (Servicio de Radio del DIARIO DE LA MARINA).— Canadá, en proporciones a su población, tiene más terrenos de jugar al golf que los Estados Unidos y, probablemente, que cualquier otro país del mundo. La relación es de cuatrocientos sesenta y cuatro terrenos por nueve millones y medio de habitantes.

## ENRIQUE PONCE DE LEON DESPUES DE BOXEAR 2 ROUNDS CON EL MOCHO JOE GANS DECLARO QUE LO MAS QUE DURARA SCHAKELS SERA 5 ROUNDS

### El Campeón del peso welter de Cuba, que se sintió el punch del Terrible Mutilado declaró que el Campeón Mundial de la raza de color pega más duro que antes, y que su ligereza lo ha dejado asombrado

### EL TERRIBLE COCINERO SE LAS VERA EN EL SEMI-FINAL CON EL CAMPEON DE LA ALSACIA

BOB MEUSEL

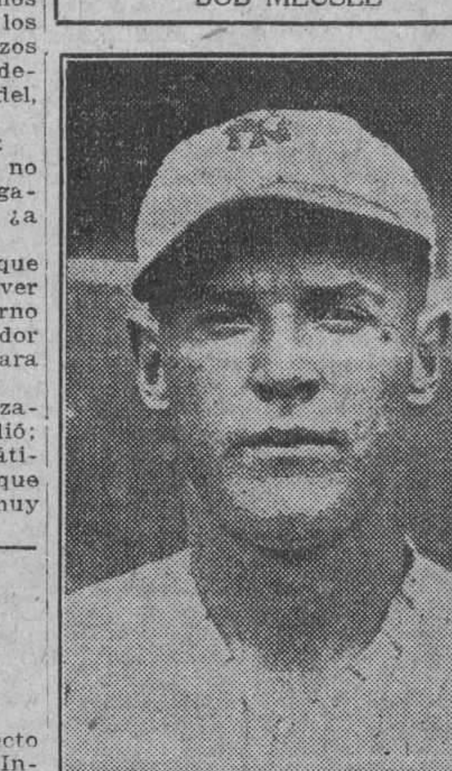

El cuarto bat del team de la Liga Americana que con un sacrifice en el décimo inning hizo adelantar a tercera y segunda bases a Koenig y Ruth, respectivamente, anotando después el primero con un sacrifice fly de Lazzeri la carrera que sirvió para ganar el juego.

Bien nos dijo el campeón mundial de la raza de color al tiempo de pisar nuevamente tierra cubana: "Con dos días de training estaré en condiciones de batirme con el mejor peso ligero del mundo". Y su promesa la cumplió al pie de la letra.

Para nadie es un secreto que el Mocho hizo training en el Hispano América; pero para demostrarle a los fanáticos en general y en particular a los miembros de la Comisión Nacional de Boxeo, de sus condiciones admirables, determinó cambiar el campamento y rendir sus acostumbrados trainings en la Arena Colón, sobre el mismo ring que servirá de escenario a la pelea del año, la noche del próximo sábado.

Verdaderamente quedamos sorprendido. El Mocho encuéntrase ligero como siempre y como cuando nos visitó las veces anteriores; su punch le sirvió para aplastar a los valientes muchachos que se brindaban a secundarlo en su período de entrenamiento. Ponce de León boxeó dos rounds con el invencible atleta y, a pesar de sus condiciones admirables y de su poder asimilativo que es asombroso, tuvo que arriar bandera y en los momentos que abandonaba el cuadrado de sogas, nos confesó:

—Este hombre pega más duro que cualquier peso welter. Dudo mucho yue Schakels le dure arriba de cinco rounds. ¡Qué manera de pegar, caballeros!

Y en el rostro del campeón welter de Cuba se notaba fácilmente el apuro que pasó frente a los amenazadores puños del invencible Mocho.

Nuestro deber informativo nos condujo al campamento de Arturo Schakels, el hombre que junto con el Mocho Gans abrirán la temporada invernal de boxeo con el más grande y equilibrado de los bouts.

Anastassie, gentilmente nos ofreció un asiento junto al ring, y por espacio de varios minutos nuestra atención se reconcentró en la persona inquieta del campeón belga.

Los músculos de Arturo respondían fácil y rápidamente a las indicaciones del cerebro. Y cuando un atleta logra controlar el cerebro con sus músculos, dudamos mucho pueda ser vencido, siéndolo sólo en el caso de enfrentarse con otra persona que se encuentre en idénticas condiciones.

Cuando en la noche del sábado Joe Gans suba al ring, llevará la simpatía de cubanos y españoles. Todos desean ver vengados a sus atletas vencidos por el Terrible Calvo, esa especie de tisón belga que no cesa un instante de pegar fuertes y repetidos golpes. Los españoles en particular, porque ven en el Mocho al hombre fiel que ha cuidado de sus atletas y los ha conducido por la senda del triunfo; y para citar el último caso, recordad que por los consejos de Joe Gans, Hilario Martínez pudo anotarse resonante triunfo sobre Harry Wallach, la noche de su debut en Nueva York.

Esto no quiere decir que Schakels no tenga sus partidarios. El orgullo de la Cuadra de la Herradura también cuenta con millares de partidarios, como los tienen todos aquellos atletas que cual él, son honrados y poseen cualidades para brillar.

Sólo veinticuatro horas nos separan del magno encuentro, y la impaciencia entre los fanáticos aumenta por segundos.

Digno aperitivo del star bout será el match semifinal, el cual estará a cargo de Martín Pérez y Jean Mangoet, campeón de la Alsacia y Lorena este último, y hombre avezado en estas clases de luchas, contando en su maravilloso record sesenta combates, de los cuales sólo ha perdido quince.

Las entradas para el programa de mañana estarán al alcance de todos los bolsillos. Un peso sesenta centavos las gradas.

## ARCHIE SKINNER CON MONTE MUNN, HOY POR LA NOCHE, EN EL NUEVO GARDEN

NUEVA YORK, octubre 6.—(A. P.)—El viernes por la noche pelearán en el rin gde Madison Square Garden el bostoniense Archie Skinner contra Monte Munn.

Skinner substituye en el programa a Jimmy Murphy por disposición de la Comisión Atlética del estado de Nueva York.

El match Skinner-Munn, a seis rounds, será preliminar a otras tres peleas de la división del peso completo a saber: Frank Diener, campeón alemán, contra Knute Hansen; Alex Rely contra Jack Delaney, y Jack Demave contra Young Bib Fitzsimmons.

## COMISION ATLETICA UNIVERSITARIA

### Delegación de Basket Ball

Se pone en conocimiento de los alumnos de la Universidad que las prácticas preparatorias de este sport empezarán el lunes 11, a las cinco de la tarde, en nuestros floors, bajo la dirección de Jorge Aguayo, hasta el regreso del coach C. O. Applegran.

Dr. J. M. Santos,
Delegado de Basket Ball.

## LOS QUE HAN DADO MAS HITS EN LAS SERIES

Los players que han dado mayor número de hits en una serie mundial, son los que siguen:

| Año Player Club | J. | V. | H. | Ave. |
|---|---|---|---|---|
| 1903—Sebring, Pirates. | 8 | 30 | 11 | .366 |
| 1905—Donlin, Giants.. | 5 | 19 | 6 | .315 |
| 1906—Isbell, W. Sox.. | 6 | 26 | 8 | .398 |
| 1907—Steinfeldt, Cubs. | 5 | 17 | 8 | .470 |
| 1907—Rossman, Tigers | 5 | 20 | 8 | .400 |
| 1908—Chance, Cubs... | 5 | 19 | 8 | .421 |
| 1909—Delehanty Tigers | 7 | 26 | 9 | .346 |
| 1910—Collins, Athletics | 5 | 21 | 9 | .429 |
| 1910—Baker, Athletics. | 5 | 22 | 9 | .409 |
| 1911—Baker, Athletics. | 6 | 24 | 9 | .375 |
| 1912—Herzog, Giants.. | 8 | 30 | 12 | .400 |
| 1913—Baker, Athletics. | 5 | 20 | 9 | .450 |
| 1914—Evers, Braves... | 4 | 16 | 7 | .438 |
| 1915—Lewis, Red Sox. | 5 | 18 | 8 | .444 |
| 1916—Hooper, Red Sox | 5 | 21 | 7 | .333 |
| 1917—Robertson, G'nts | 6 | 22 | 11 | .500 |
| 1918—Pick, Cubs.. .. | 6 | 18 | 7 | .389 |
| 1919—Jackson, W. Sox | 8 | 32 | 12 | .375 |
| 1920—Wheat, Dodgers. | 7 | 27 | 9 | .333 |
| 1921—Burns, Giants. . | 8 | 33 | 11 | .333 |
| 1922—Groh, Giants. .. | 5 | 19 | 9 | .474 |
| 1923—Ward, Yankees.. | 6 | 24 | 10 | .417 |
| 1923—Frisch, Giants. . | 6 | 25 | 10 | .400 |
| 1924—Harris, Senators. | 7 | 33 | 11 | .333 |
| 1924—Goslin, Senators. | 7 | 32 | 11 | .344 |
| 1925—Rice, Senators. . | 7 | 33 | 12 | .364 |

## FIDEL LA BARBA Y NEWSBOY BROWN PELEARON 10 ROUNDS Y OBTUVIERON UN "DRAW"

VERNON, California, octubre 6.—(A. P.)—Fidel la Barba, campeón del peso mosca y Newsboy Brown, sostuvieron ayer noche una pelea con resultado de empate, a diez rounds. No se discutía el título de La Barba.

Darío Barron, titulado campeón mexicano del peso bahtam, derrotó por puntos, en seis rounds, a Los Williams, de Nueva Orleans.

## EL CLUB BELOT EN UN DOBLE JUEGO EL DOMINGO

El próximo Domingo por la tarde se llevará a efecto en los terrenos del Regla Park, un doble juego, siendo los contendientes Belot y Ambrosia en la primera tanda y Belot y Gener en la segunda.

El equipo del Centro Español de Regla, no jugará el Domingo, pues sus players se están poniendo en buenas condiciones para los encuentros que han de celebrar el día doce o sea el Día de la Raza, en dichos terrenos, en los que van a celebrar un magnífico Field Day.

## EN VIBORA PARK

### Una interesante serie entre los clubs Fortuna, Aguilitas, Policía y El Crédito

El próximo domingo, por la tarde, dará comienzo una interesante serie de base ball en los terrenos de Víbora Park, entre dos clubs amateurs, el Fortuna y el Policía, y dos teams del Campeonato Inter-Fábricas, El Crédito, que ganó el Campeonato y el team de Diviñó.

Los matchs iniciales son: Fortuna y Bock, en el primer juego; y Policía y Crédito, en el segundo.

A la una y media comenzará el primer juego.

## TODOS LOS BOXEADORES QUE PIERDAN POR FOUL SERAN CASTIGADOS 30 DIAS

NUEVA YORK, octubre 6.—(A. P.)—La Comisión de Boxeo del estado de Nueva York acaba de tomar la resolución de suspender a todos los pugilistas que sean derrotados por pegar a sus contrincantes golpes bajos. Cada una de estas descalificaciones envolverá en lo sucesivo una suspensión automática de treinta días. En otros casos la penalidad podrá elevarse a sesenta días, sin que se tome en consideración toda excusa de que el golpe haya sido sin intenciones.

## LO QUE PRODUCE EL BOXEO

NUEVA YORK, octubre 6. —(AP). La promoción de los sports tomó hoy carta de naturaleza entre los grandes negocios al conocerse que la Madison Square Corporation había obtenido una utilidad de $400,000 por el reciente match Tunney-Dempsey.

Igualmente ses upo hoy que dicha Corporación había obtenido una utilidad de $412,306 por sus negocios en el primer semestre de este año, así en fiestas atléticas como en otras diversiones, bajo la dirección de Tex Rickard.

CHICK HAFEY

El defensor de los jardines del lado izquierdo del team de Rogers Hornsby que está sufriendo un fuerte "slump" en la actual Serie. Su pobre batting, que sólo alcanza un promedio de 100 en el average, puede ser motivo para que el sábado caliente el banco en el Yankee Stadium.

## MAÑANA SE CELEBRARA EN LA VIBORA UN INTERESANTE MATCH DE BASE BALL

El próximo sábado, en Víbora Park, habrá de celebrarse un importante match de base ball entre los teams de la Sociedad Deportiva de Comunicaciones y el de Obras Públicas, recientemente organizado este último con valiosos elementos del amateurismo, pertenecientes a dicho Departamento.

El juego, que promete resultar interesantísimo, a juzgar por el calibre de las novenas contendientes, empezará a las 3 p. m.

## JUVENTUD ASTURIANA

De orden del señor presidente se cita a los socios de Juventud Asturiana, para la junta general extraordinaria de reformas al Reglamento, que se celebrará en el día de hoy, 8 de octubre, en los salones sociales.

En cumplimiento de lo estatuído en el Reglamento General vigente, se hace saber que el quórum reglamentario asciende a setenta y cinco asociados.

Aníbal Rodríguez,
Secretario.

## LA VIAJERA SE ANOTO UN BONITO TRIUNFO

Billiken, un club que cuenta con innumerables fanáticos, y precedido de gran fama, y la palomita de La Viajera, dieron un buen desafío hasta el sexto inning, pero la batería de las palomitas sacó el juego del refrigerador con oportunos estacazos por todos los ámbitos de el terreno. Sobresalieron, el gran Rafael Rojas, que ha escrito una buena página más en su historia, pues desempeñó el campo corto con una maestría y seguridad tal, que nos recordó al gran Gerardo Rodriguez.

Armando Cardoso, Juan Guerra y Ramón Padilla fueron los que llevaron la voz cantante en cuanto a el ataque.

Francisco Penarrer, Solano, pitcheó un buen juego, esta que La Viajera atacó y ganó un desafío más a su record.

Del Billiken merecen mención Cuco Alfonso, Terán y "Recurbón".

BILLIKEN

| | V. | C. | H. | O. | A. | E. |
|---|---|---|---|---|---|---|
| Izquierdo, rf., lf.. | 4 | 1 | 0 | 2 | 0 | 0 |
| Terán, lf., 3b . . . | 3 | 1 | 1 | 2 | 0 | 0 |
| Alfonso, 3b., p.. . | 4 | 0 | 0 | 2 | 0 | 0 |
| Silva, c. . . . . . | 4 | 2 | 2 | 6 | 2 | 0 |
| Alfaro, ss. . . . . | 3 | 3 | 0 | 0 | 1 | 1 |
| Martinez, 1b . . . . | 3 | 1 | 2 | 7 | 0 | 0 |
| Naite, 2b . . . . . | 4 | 0 | 2 | 2 | 1 | 0 |
| Robaina, cf., p., cf. | 4 | 0 | 1 | 3 | 0 | 0 |
| García, p., rf. . . | 4 | 0 | 1 | 0 | 1 | 0 |
| Totales. . . . | 32 | 8 | 9 | 24 | 8 | 1 |

LA VIAJERA

| | V. | C. | H. | O. | A. | E. |
|---|---|---|---|---|---|---|
| Solano, cf., p. . . | 3 | 0 | 2 | 1 | 0 | 1 |
| Garzón, c . . . . . | 4 | 1 | 0 | 4 | 1 | 1 |
| García, rf . . . . . | 4 | 1 | 0 | 1 | 0 | 1 |
| Rojas, ss . . . . . | 5 | 1 | 2 | 2 | 6 | 1 |
| Cardoso, lf . . . . | 5 | 2 | 3 | 2 | 0 | 0 |
| Guerra, 1b . . . . | 3 | 2 | 1 | 11 | 1 | 0 |
| Paute, 3b . . . . . | 3 | 1 | 0 | 2 | 2 | 0 |
| Pineda, p., cf . . | 2 | 2 | 1 | 4 | 2 | 0 |
| Totales. . . . | 33 | 11 | 12 | 27 | 15 | 4 |

Anotación por entradas

| | | | |
|---|---|---|---|
| Billiken. . . . . | 033 | 000 | 002— 8 |
| La Viajera . . . | 010 | 028 | 00x—11 |

SSmario

Home run: Cardozo. Three base hit: Guerra, Martinez. Two base hit Silva, Padilla, 2; Rojas, Terán. Sacrifice: Solano. Stolen base: Silva, Izquierdo, Cardoso. Double play: Pineda a Guerra; Alfonso a Martinez; Rojas a Pante a Guerra. Struck out: García, 3; Robaina, 1; Solano, 4; Alfonso, 2. Bases on ball: Pineda, 4; Solano, 5. García, 4; Robaina, 1. Passed ball: Silva, 2. Dead ball: Pineda a Terán a Alfonso; Robaina a García a Pineda a García. Lo ganó Solano. Perdió Robaina. Tiempo: 2.25. Umpires: Ruiz, home Vázquez, bases. Scorer: Adolfo Tenia.

## FRONTON HABANA-MADRID

### Como era noche de jueves entusiasta y jocundo, los fanáticos, todo entusiasmo y delirio abarrotaron anoche la casa-cuca del Habana-Madrid

### UNA TRAGICA EN EL PROLOGO.—UN SEGUNDO DE CALLE Y UN FENOMENAL A 29 IGUALES Y FORMIDABLF

### Hoy, con la noche del viernes elegante, vuelve la función de gran tono, de grandes partidos y de grandes quinielas en el Habana-Madrid

Jueves entusiasta, ruidoso, jocundo. Función ni de modo ni de gran tono; pero a tono de todos los grandes entusiasmos, todas las alegrías y todas las emociones; pues el lleno que cubre todos los ámbitos del gran Habana-Madrid, se abigarran gentes que baten palmas sonoras, bajo los cortinajes de oro de la casita criolla, catedral del **raquet**, que unas mujeres muy bonitas arraigaron, fanáticos de toda clase y condición. Señorío, burguesía, pueblo y el mujerío, siempre triunfal y arrogante, que nunca falta, porque si nos faltara nos faltaría la gracia de Dios.

La mujer es la corona de gracia que prestigia y enaltece todos los espectáculos diurnos y nocturnos; en la alborada rosa y en los atardeceres grises. Y basta de **fantasías**.

Prólogo. De 25 tantos.

De blanco, Buendía y Florentino.

De azul, Iturrino y Hugues.

No parecían cuatro chicos; más bien parecían cuatro **bateantes**, serie Babe Ruth, que es un **babi**, que da los estacazos de arroba; pues peloteando bravo, rudo, valiente y rencroso nos confeccionaron un partido que nos partió por el eje; pero estupendo en sus rachas y emociones, ya que lo empataron donosamente en una, dos, tres, cuatro, seis, veinte, veinticinco, veintidos, veintitres en la rotura del eje, en la trágica.

Ganaron Iturrino y Hugues. Gran ovación.

Se repite la ovación en honor de Hugues y de Guesala, que se llevan la primera quiniela sin avisar a nadie, pagando con veinticuatro pesos cada papelillo.

Sigan con los papelillos.

Cobramos la receta y entramos de lleno en el fondo del segundo, de 30 tantos que nos dejó para no ir a la fonda en un mes o ponernos a plan vegetariano a vegetar. Lo pelotearon, de blanco, Guesala y Eusebio y de azul, Esquivel y Azcue. Y todo aquello que gran peloteo, emoción constante, sobresalto perenne y tragedia final, en el prólogo, fué en este segundo, tranquilidad, serenidad, bolera, sosera, completa aburrición. Las parejas no empataron ni una sola vez; Guesala y Eusebio, salieron dominantes y arrogantes y ganaron; Esquivel y Azcue, ungidos a la esclavitud nacieron, y así vivieron y así murieron. Se quedaron en 21.

Y mientras comenzaba el **bette a bette final**, cobramos la segunda quiniela, de Esquivel y Eusebio, que pagaron como un par de banqueros del Clearing-House, que nada tiene que ver con el clarín que llama a los soldados románticos que van a la guerra. A 52 pesos de peso completo.

Y comenzó el **bette a bette final**. De 30 tantos. De blanco, Olaveaga y Segundo, costra Ugalde y Mir. Salen como sabe, curba y recurba el ciclón, haciendo un peloteo rápido, violento, brillante, para empatar en una, dos, tres, cuatro y cinco; gran racha blanca y gran racha azul; las dos bravas y alongadas y enorme empate en 22. Los chicos descansan. Las multitudes aplauden.

Vuelven al yunque. Y se repite el escándalo, porque se repite el empate en 23. Y marchando los blancos por delante y los azules por detrás; pero peloteando con saña fenoménica el empate formidable, monstruoso, emocionantísimo, vuelve a florecer en la tragedia de 29.

Los fanáticos hablaban **gringo**.

Y ganaron los azules, que siempre fueron por detrás.

Hoy vuelve la noche de gran tono en el Habana-Madrid. Es viernes elegante.

Don FERNANDO.

## PARRY THOMAS ESTABLECIO UN RECORD MUNDIAL EN LA CARRERA DE 500 MILLAS

LONDRES, octubre 7.—(Servicio de radio de DIARIO DE LA MARINA).—El record mundial de velocidad en automóvil fué roto hoy en la pista de carreras de Brooklands por el famoso driver inglés Parry Thomas, sobre un carro Leyland-Thomas Especial, reduciendo el tiempo para las quinientas millas a cuatro horas, treinta y dos minutos, cuarenta y dos segundo cinco décimas, siendo su velocidad en una vuelta de dos millas y media de ciento veinte millas por hora.

También batió el record mundial para tres horas de manejo continuo, durante las cuales su velocidad media fué de ciento once millas dos octavos por hora. El tercer record roto fué el de los quinientos kilómetros, sobre los cuales obtuvo una velocidad de ciento diez millas cero cuatro por hora. Por un pequeño margen falló Thomas de romper también el record mundial para los mil kilómetros y el de seis horas de continuo manejo, pero los tiempos tomados fueron siempre mejores que los anteriores obtenidos por un carro que tiene menos de ocho litros de capacidad.

## RECORDS DE ASISTENCIA A LAS SERIES MUNDIALES

Aunque la última serie mundial celebrada entre Senadores y Piratas estableció un nuevo record para ganancias, con $1.182.854, no pudo, sin embargo, establecer un nuevo record de asistencia, pues solamente se reunieron 282.848 espectadores en los siete juegos de que constó la serie

El record establecido por los Yankees y Gigantes en 1923, que es de 301.430 en seis juegos, se mantiene aún firme, siendo seguido en segundo término por el de la serie de 1924 de Gigantes y Senadores, donde asistieron más de 283.665 espectadores.

Antes de efectuarse la serie mundial de 1923, el record de asistencia era dt 269.976, que fué establecido por los propios Yankees y Gigantes cuando efectuaron su primer choque en 1921, jugando ocho desafíos. En esta serie pudo establecer un record más notable, pero Yankee Stadium aún no estaba construído y todos los juegos tuvieron que efectuarse en Polo Grounds.

El record de 200.000 espectadores en una serie mundial fué pasado por primera vez en 1912. Los Gigantes y el Boston Red Sox jugaron en esa fecha unos ocho juegos y lograron reunir un total de 252.037 fanáticos lo que llamó la atención del mundo entero. Después, volvió a perderse esa marca y se anotaron records de sólo cien mil espectadores hasta 1919, en que 236.928 espectadores presenciaron la "entrega" de los White Sox a los Reds de Cincinnati.

Según las estadísticas, el menor número de fanáticos que ha asistido a una serie mundial, es de 62.232, record que se estableció en 1908, cuando Tigres y Cubs se enfrentaron en cinco juegos. Esa es una de las cinco series en las cuales el número de espectadores no llegó a cien mil personas. Las otras pertenecen a las campañas de 1905, 1906 y 1907.

A continuación véanse los diferentes records de asistencia que se han anotado en las distintas series mundiales efectuadas:

| Año. | Juegos | Asistencia |
|---|---|---|
| 1903 | 8 | 100.429 |
| 1904 | No series | |
| 1905 | 5 | 91.723 |
| 1906 | 6 | 99.845 |
| 1907 | 5 | 78.068 |
| 1908 | 5 | 62.232 |
| 1909 | 7 | 145.296 |
| 1910 | 5 | 124.222 |
| 1911 | 6 | 179.851 |
| 1912 | 8 | 252.037 |
| 1913 | 5 | 151.000 |
| 1914 | 4 | 111.000 |
| 1915 | 5 | 143.351 |
| 1916 | 5 | 162.859 |
| 1917 | 6 | 186.654 |
| 1918 | 6 | 128.483 |
| 1919 | 8 | 236.928 |
| 1920 | 7 | 178.737 |
| 1921 | 8 | 269.976 |
| 1922 | 5 | 185.947 |
| 1923 | 6 | 301.430 |
| 1924 | 7 | 283.665 |
| 1925 | 7 | 282.848 |
| Total | 134 | 3.656.161 |

## CAMPEONATO DE CARAMBOLA LIBRE

### LOS PARTIDOS DEL MIERCOLES. ELADIO DEZA GANO CON ANCHO MARGEN A LUIS RICART. AYER NO HUBO PARTIDO DE PRIMERA

El miércoles se han jugado varios interesantes partidos en el campeonato de carambola libre que se está celebrando en el "Club Martí". El de primera categoría que fué disputado por Luis Ricart, muchacho de grandes facultades y de gran conocimiento y dominio del billar, y por Eladio Deza, que también es un buen billarista y que en los últimos partidos se ha presentado en la mejor forma. Este partido resultó una sorpresa; puesto que todos daban como ganador seguro a Ricart y el resultado fué contrario, ganando Deza por un margen de 35 carambolas. Fué su mejor noche, puesto que además de ganar, batió el record de tacadas haciendo 44. Los demás partidos fueron interesantes dentro de su categoría.

Los partidos de anoche fueron también algo sorprendentes por lo que resultaron todo lo contrario de lo que se esperaba. De los ganadores solo se daba como tal al joven compañero de faena, Luis Rodríguez Lamult, que ganó su segundo partdo con margen de 40 carambolas. Luis Rodríguez Lamult es así de terco. Dijo que no perdía más y fácil será que lo consiga, pues se está entrenando en el juego con el señor Cuesta en el Ayuntamiento.

El partido jugado por Juan Fort y Gustavo Hernández, careció de emoción, pues Fort que en el grupo de segunda uno de los de primera, anoche se presentó fuera de juego y perdió un partido que debió haber ganado con gran margen. Pero no obstante, Fort, puede ir a la revancha y salir bien, que condiciones y saber para ello tiene.

Manolo Alvarez ganó con facilidad a Eusebio Sopo, cosa que nadie esperaba si se tiene en cuenta que hace pocos días ganó fácilmente a Mondragón. Cosas del billar.

He aquí el resultado de los juegos celebrados anoche.

TERCERA CATEGORIA
(100 carambolas)

| | |
|---|---|
| Luis Rodríguez Lamult. . . . | 100 |
| Domingo Rueda . . . . . . | 60 |

Ganador: Luis R. Lamult.

SEGUNDA CATEGORIA
(150 carambolas)

| | |
|---|---|
| Manolo Alvarez . . . . . . . | 150 |
| Eusebio Sopo . . . . . . . | 133 |

Ganador: Manolo Alvarez.

| | |
|---|---|
| Gustavo Hernández . . . . . | 150 |
| Juan Fort . . . . . . . . . . | 119 |

Ganador Gustavo Hernández.

Programa de los partidos que se jugarán hoy viernes a las 8 de la noche:

TERCERA CATEGORIA
(100 carambolas)

Antonio Fuga vs. Raúl Lasa

SEGUNDA CATEGORIA
(150 carambolas)

Juan Fort vs. Fernando García

PRIMERA CATEGORIA
(250 carambolas)

Alejandro Castañeda vs. Abelardo Alvarez

Estos partidos darán comienzo indefectiblemente a las 8 de la noche.

## FRONTON HABANA-MADRID

VIERNES 8 DE OCTUBRE
A LAS 8 1|2 P. M.

**Primer partido a 25 tantos**

Labat y Azcue, blancos;
Buendía y Hugues, azules
A sacar blancos del 12; azules del 13

**Primera quiniela a 6 tantos**

Buendía, Iturrino; Hugues;
Azcue; Florentino; Epifanio

**Segundo partido a 30 tantos**

Guezala y Florentino, blancos;
Epifanio y Eusebio, azules
A sacar blancos y azules del 13

**Segunda quiniela a 6 tantos**

Guezala; Esquivel; Eusebio;
Arruti; Mir; Gárate

**Tercer partido a 30 tantos**

Esquivel y Gárate, blancos;
Arruti y Mir, azules
A sacar blancos del cuadro 13 1|2; azules del 13.

M.E.C.D. 2016

# SOCIEDADES ESPAÑOLAS

## Asociación Canaria

**SIMPATICA FIESTA EN SAN JOSE DE LAS LAJAS**

La diligente y activa Sección de Recreo y Adorno que presiden con verdadero entusiasmo los señores "Josefito" Ortega y Santiago Martín Pérez, de acuerdo con el representante de la Asociación en San José de las Lajas, señor Victoriano Ruiz Real, han dispuesto todo lo pertinente para ofrecer en la tarde del domingo próximo 10 de Octubre, una magnífica fiesta bailable en los hermosos y ventilados salones de la sociedad "La Fraternidad", de aquel simpático pueblo.

Con ese motivo se ha organizado también una excursión en la que tomarán parte los asociados y sus familiares, residentes en esta ciudad, los que se han dado cita a la una de la tarde en el Puente de Agua Dulce para partir de allí en alegre caravana automovilística rumbo a San José de las Lajas, donde habrá de ofrecerse, como decimos anteriormente, una interesante matinée bailable que será amenizada por la afamada orquesta del profesor Pablo Zerquera.

El entusiasmo y animación entre los miembros de la referida Sección y asociados de la Asociación Canaria es muy crecido, puesto que se disponen a pasar un día gratísimo rindiendo culto a Tersípcore.

Cuantos deseen tomar parte en la referida excursión pueden dirigirse al Secretario de la Sección de Recreo y Adorno, Paseo de Martí número 107, donde se les proveerá del correspondiente ticket.

Es de advertir que esta fiesta será exclusivamente para los asociados de la Asociación Canaria y sus respectivos familiares.

**REUNION DEL EJECUTIVO**

Esta noche se reune el Comité Ejecutivo, en sesión ordinaria, para tratar asuntos de importancia, muchos de los cuales corresponde resolver para dar cuenta de los mismos en la junta que celebrará la Asamblea de Representantes el segundo domingo del mes próximo.

## ATLANTIDA

Octubre 9.

Grandioso baile de la Sociedad "Atlántida".

En los Salones de la Unión Castellana de Cuba, situados en Prado y Neptuno.

Tendrá efecto una de las fiestas bailables más grandes de esta prestigiosa Sociedad.

La animación que hay para asistir a este baile, aumenta notablemente, según se acerca la fecha del mismo; pues es contínuo el pedido de invitaciones familiares que se recibe en la Secretaría.

Esta fiesta, por el embullo que hay para asistir a ella, establecerá un record de concurrencia, pues ha habido gran aumento de asociados.

Dos orquestas y 24 piezas, es el programa bailable, que se ejecutará bajo la sabia dirección de los profesores Alberto Rivera y Felix González, que deleitarán a las incontables parejas que habrá esa noche en esta gran fiesta bailable, tocándose las piezas más en boga actualmente.

No deje de concurrir a este baile y si usted no es asociado, solicite su inscripción en la Secretaría de la Sociedad, Salud 85, Tel. A-7857.

## Gran excursión arenalesa

Desbordante entusiasmo reina entre los arenaleses para la magna excursión en el vecino pueblo de Bejucal, que tendrá efecto el domingo día diez de octubre.

Ese enorme número de socias y socios ya acuden a la Secretaría para proveerse de sus correspondientes distintivos, no vacilando un sólo momento en el verdadero triunfo que tendrán que alcanzar en la celebración de una excursión trascendental como la que nos ocupamos en estos momentos.

Allí no faltará ni un sólo detalle para que todos los concurrentes salgan contentos y satisfechos de pasar un día de verdadero placer y recreo, pues los pintorescos campos como siempre dan vida y alegría a todo el que los visita.

aTmbién está demás el decir que se distribuirán gran variedad de regalos entre los que asistan, tanto para el sexo femenino como para el masculino, teniendo en cuenta que uno de los más atrayentes es el, que regala la señora Josefina Gil de Mosquera consistente en una polvera de plata hermosísima.

La Comisión de juegos ha tenido buen cuidado en organizar varios divertidísimos para los cuales se han esforzado para dar muy buenos regalos a los triunfadores.

Dicho todo esto no hay que dudar del verdadero triunfo que obstendrá la Sección de Recreo que, tan acertadamente preside nuestro querido amigo señor José Fojo y Cora, auxiliado por todos sus componentes, los cuales han trabajado tenazmente para poder lograr un resonante e incomparable aplauso.

## LA TARDE BAILABLE DE LA JUVENTUD DE ALDECOA

Esplendorosa y llena de atractivos puede decirse de esta tarde bailable que se celebrará el día 17 de Octubre en su casa club.

Ya la sección de Recreo y Adorno incansable en su labor de buscar el máximo esplendor de esta tarde bailable han comenzado la tarea de ir preparando todo lo relacionado con esta fiesta, a fin de lograr obtener una organización completa y digna de esos jóvenes "Aldecoeses" por lo que es de esperar que la tarde bailable ha de proporcionar a los asistentes horas de alegría bajo un ambiente franco y familiar.

Cada día que transcurre es mayor el entusiasmo entre los numerosos simpatizadores de esta fiesta siendo esperada la fecha de la celebración con verdadero entusiasmo y de ello dá exacta cuenta el gran número de personas que en solicitud de detalles sobre la fiesta acuden diariamente a la secretaría donde la distribución de las invitaciones que dan derecho a tomar parte de esta lucida fiesta, se están repartiendo toda a prisa.

Para esta fiesta se ha combinado un programa de 17 piezas en que no faltarán los mejores danzones y foxs.

¿Qué me dicen del clásico Son?

¿Y qué le pasó al Charleston?

No se olviden del baile de simpatía que celebramos el día 22 del próximo mes de Noviembre, para esta fiesta tenemos divinos regalos que serán donados a las damas que más simpatía tenga por esta floreciente sociedad.

**Viva el Comité de Damas**


LA MODERNA POESIA
HABANA

EN PRENSA:

CURSO DE LITERATURA CASTELLANA (HISTORICA)

(Por Salvador SALAZAR y ROIG)

Profesor Titular, por oposición, de Historia de las Literaturas española y modernas extranjeras de la Universidad de la Habana; ex-Director del Cursillo de Verano de Segunda Enseñanza; Miembro de la Comisión designada para redactar el programa de Literatura Castellana para los Institutos de Segunda Enseñanza de la República; Presidente del Tribunal especial de exámen de Gramática y Literatura del Instituto de Segunda Enseñanza de la Habana; Académico de la Historia; Académico de la Nacional de Artes y Letras; Presidente de la Academia Universitaria de Literatura; Correspondiente de la Real Hispano-Americana de Ciencias y Letras de Cádiz; Presidente de la Sección de Literatura del Ateneo de la Habana; Presidente de la Sección de Historia, Literatura y Bellas Artes de la Sociedad Económica de Amigos del País; Redactor Jefe de la Revista de la Facultad de Letras y Ciencias de la Universidad de la Habana; Director de la Revsita "Alma Cubana"; Miembro del Consejo Universitario, etc., etc.

REDACTADO DE ACUERDO CON EL PROGRAMA OFICIAL PARA LOS INSTITUTOS DE SEGUNDA ENSEÑANZA DE LA REPUBLICA, DEL CUAL FUE PONENTE EN LA COMISION DESIGNADA AL EFECTO POR EL HONORABLE SEÑOR SECRETARIO DE INSTRUCCION PUBLICA Y BELLAS ARTES.

HAGA SUS PEDIDOS CON TIEMPO.

LA MODERNA POESIA

PI Y MARGALL Y PLACIDO
TEL. (CENTRO PRIVADO) A-7714 APARTADO, 605
HABANA


## UN DIPLOMA DE GRATITUD DEL CENTRO ASTURIANO

La Sección de Propaganda, celosa de todo cuanto pueda contribuir al mayor enaltecimiento del Centro y de sus asociados, acordó expedir el segundo "Diploma de Gratitud", que ha recaído en la persona del socio entusiasta señor Julián Cillero.

Fué el señor Cillero de los primeros en estudiar y comprender que el floreciente pueblo de San José de las Lajas era localidad abonada para establecer en ella una Delegación del Centro Asturiano, ya que de antaño eran bien notorias las simpatías que los buenos lajenses sentían por la Sección, y bien manifiestos sus deseos de agruparse bajo nuestra enseña de saludable fraternidad y cultura.

Venciendo obstáculos y orillando dificultades, se llegó al final ansiado por todos, y el pintoresco San José tuvo su Delegación asturiana. Por el amor demostrado al Centro, por su tesonería en pro de la buena obra social y por su dedicación amorosa al enaltecimiento del nombre astur, acordó como decimos la Sección de Propaganda expedirle "Diploma de Gratitud", distinción de las más honrosas con que el Centro Asturiano premia el bien que se le hace.

Debemos anotar que no siendo el señor Cillero natural de Asturias, es más de agradecer su amor a la "tierrina" que tantos cariños engendra en nuestra bien querida Cuba.

Los señores José Fernández García, Luis Muñiz Blanco, Fermín Suárez Castaño, Manuel González Caso y Constantino Argüelles, en representación de la Sección de Propaganda, se personaron en San José de las Lajas portadores del enaltecedor Diploma de Gratitud, que el señor Cillero, noblemente emocionado, recibió como prenda de alta estima.

Después se siguió una fiesta en la que el señor Cillero hizo los honores a la Comisión delicadamente.

## La Gran Velada a Santa Teresa en el Centro Castellano

Siguen actuando con todo calor las comisiones nombradas por la Sección de Recreo y Adorno de la que es presidente el activo e inteligente señor Luis Fernández Velasco. El cuadro de declamación ya está ensayando la comedia de gran risa titulada "Soltero y sólo en la vida", la que fué un éxito rotundo en Madrid y la que fué estrenada por el gran Ortas. Tomarán parte en la misma además de las señoritas indicadas en días anteriores, los señores Prior, Torre, Graciani, Iglesias, que son conocidísimos en este Centro por haber tomado parte en casi todas las veladas que se han organizado en este Centro. Sabemos también que abrirá la velada un elocuente orador, el que tendrá a su cargo el panegírico de Santa Teresa de Jesús, la mística Doctora de la Iglesia que es venerada de los castellanos de Cuba. Además de eso se solicitarán varios números de variedades para fin de fiesta, lo que constituirá un programa sugestivo. Dicha velada será para socios.

**Distinguido enfermo.**

Ha ingresado en la Casa de Salud Santa Teresa de Jesús el señor Juan Gallego, perteneciente a la Delegación de Ciego de Avila, entusiasta castellano que tanto luchara por el engrandecimiento de la misma. El señor Gallego está bajo la dirección facultativa del doctor Alfredo Martín, Vicedirector de la Casa de Salud y según tenemos entendido sigue mejorado de sus dolencias.

Deseamos que en breve pueda regresar a su morada el señor Gallego, donde le reclaman sus negocios.

## Buena Vista Tennis Club celebrará el baile el día 9 de Octubre

Esperan con entusiasmo otros este día por parte de toda la juventud amiga del baile de esta clase de fiesta, el que ha de resultar un éxito social de la manera que se está preparando este baile es una cosa extraordinaria, por los grandes esfuerzos que hace el joven Enrique Cruz, el que se ha tomado especial cuidado en escoger la mejor música y que así lo ha hecho y de igual manera ha combinado un programa que ejecutará un reputado jazz band, que dirige un conocido profesor.

El programa para esta fiesta se compone de 17 piezas, en la que no faltarán los danzones más en boga y los fox es una cosa que no se puenico de pedir mejor; y dónde me dejan al dulce són?, y ¿qué le pasó al charleston?

Viva la Sección de Recreo y Adorno!

## Beneficenccia Aragonesa

Programa de la fiesta con que los aragoneses se proponen honrar, el día 12 de octubre a la Santísima Virgen del Pilar.

**Parte Religiosa**

A las 9 a. m. en la Iglesia de la Merced, misa cantada de medio Pontifical, en la que oficiará Monseñor Carlos de Jesús Mejía, Obispo de Cina; y sermón por el Rvdo. P. Hilario Chaurrondo, C. M.; se cantará la misa a tres voces del maestro Lorenzo Perosi, que dirigirá el maestro Teniente del Ejército señor Cándido Herrero.

En el Ofertorio, el barítono P. Ignacio Maestrojuán, C. M. cantará un Ave María a la Virgen del Pilar.

La señora Pilar Trías de Ibáñez, Camarera de la Virgen del Pilar, adornará el altar con la elegancia con que ella sabe hacerlo.

Después de la misa, excursión a La Tropical, Salón del Ensueño, donde los arogoneses celebrarán un típico almuerzo baturro, para lo cual, los que deseen asistir se proveerán, indispensablemente, de la correspondiente tarjeta, en casa de los señores José M. Ibáñez, Neptuno y Aguila, "El Aguila"; Romualdo Lalueza, Egigo 61, "El Baturro"; Miguel Abadía, Virtudes y Lealtad, "La Nivaria"; Mariano Herrero, Revillagigedo 12, y Melchor Corrubia, Villegas 56.

## ACTOS Y JUNTAS

**SOCIEDAD JOVELLANOS**

La junta directiva ha de celebrarse el día nueve del corriente a las ocho y media pasado meridiano en el local social.

Orden del día: Ordinaria.

## ASOCIACION DE DEPENDIENTES

**Merecidos aplausos.—Elocuentes testimonios de consideración y justo aprecio de la obra cultural realizada por el presidente de Instrucción, señor Aurelio Pestana.**

Con gusto reproducimos las cartas que el ilustre Secretario de Instrucción Pública, doctor Guillermo Fernández Mascaró, y el antiguo asociado Manuel Martínez Pendás, dirigieron a los señores Enrique Rentería y Aurelio Pestana, presidentes general y de Instrucción respectivamente, con motivo de la reorganización del plantel escolar y de la velada celebrada el domingo tres del actual. Dicen así:

"El Secretario de Instrucción Pública y Bellas Artes.

Habana, 4 de Octubre de 1926.

Particular.

Señor Enrique Rentería:.

Presidente de la Asociación de Dependientes del Comercio de la Habana.

Ciudad.

Mi distinguido amigo:

Una afección grippal bajo la influencia de la cual me encuentro todavía, me impidió concurrir, como me había propuesto, a la velada que con motivo de la apertura del nuevo curso escolar celebró la Sección de Instrucción y Bellas Artes de esa institución en la noche de ayer.

Confié mi representación en dicho acto al Subsecretario de este Departamento, doctor Lucas Lamadrid, quien me ha informado de la brillantez que el mismo revistió.

Deseo para las escuelas de esa Asociación el mayor éxito durante el año que comienza. Y quedo como siempre, su afmo. amigo y s.,

**G. Fernández Mascaró.**

Habana, Octubre 3 de 1926.

Sr. Aurelio Pestana.

Presidente de la Sección de Instrucción y Bellas Artes.

Mi estimado amigo.

Aunque alejado de la vida activa social por estar entregado de lleno a la política, no empece a que esté al tanto de las actividades de los organismos de esa querida Asociación, a la que, sin alardes exhibicionistas ni declamatorios, rendidos algunos esfuerzos de mi agitada vida.

Los que queremos con sincero amor al Centro de Dependientes; los que vamos a él, no es busca de materiales satisfacciones personales, sino del bien colectivo, nos debemos sentir ligados a todos de aquellos que de algún modo conquistan glorias para el mismo, por estrecho lazo de gratitud.

Tu labor al frente de la Sección de Instrucción y Bellas Artes de la Asociación, ha sido tan prolija y de resultados tan satisfactorios, que es fuerza que así sea públicamente reconocido; no para tu satisfacción, que aun siendo mucha y legítima, no podrá superar a la que sienten los beneficiados con aquélla, sino para que sirva de estímulo y acicate a los que te sucedan, en su día, en tan difícil cargo.

El Centro de Dependientes está necesitado de muchos Pestanas; de hombres de tu condición y virtudes cívicas, ya que sólo a ese precio habrá de conquistar y consolidar el puesto que merece y por razón de su alta finalidad le corresponde.

Me conoces lo bastante para suponer que estas consideraciones sobre tu obra en relación con la enseñanza en la Asociación, no pueden obedecer a otros impulsos que al de los dictados de mi conciencia, ya que, no sé si por condición innata o como resultado del medio en que me he desenvuelto en la vida, soy un rebelde contumaz a prodigar la lisonja.

Y con mi calurosa felicitación y la ratificación de mi invariable afecto, quedo tuyo afectísimo amigo.

**M. Martínez Pendás.**

## LA SECCION DE DEPORTES DE LA ASOCIACION DE DEPENDIENTES

La Sección de Sports convocará por los periódicos y otros medios adecuados con treinta o más días de anticipación a las personas capacitad aspara optar a la plaza de director del Gimnasio y Profesor de Calistenia.

Los sueldos fijados serán de $125 para el primero y $80 para el segundo.

Cada aspirante hará constar en su solicitud su nombre y apellido, nacionalidad, estado civil, ocupación, domicilio y edad. El aspirante no podrá pasar de los cuarenta años de edad.

Para optar por estas plazas se requerirá poseer algún título expedido por alguna Universidad, Instituto o Academia de Educación o Cultura Física.

Cada aspirante acompañará a su expediente personal los títulos académicos que posea, títulos de campeón en algún sport y cuantos diplomas y certificados posea en relación con la Educación Física y Deportes.

Los aspirantes deberán presentar una memoria o escrito, sobre la influencia de la cultura física en el desarrollo de los niños y como prevención y curación de algunas enfermedades contraídas.

Los expedientes serán estudiados y clasificados con puntos.

| | |
|---|---|
| Por cada título de Universidad e Instituto | 5 |
| Por cada título de Academia. | 3 |
| Por cada certificado de haber sido profesor de Cultura Física en alguna Institución | 2 |
| Por cada diploma en algún deporte | 2 |
| Por cada certificado en algún deporte | 1 |
| Por cada certificado de haber sido profesor del Gimnasio del Centro de Dependientes | 3 |

A las Memorias presentadas sobre la influencia de la Cultura Física, serán calificadas de 5 puntos como máximo a uno como mínimo.

Los opositores tendrán que realizar los siguientes ejercicios prácticos:

A.—Dar una clase práctica de cuarenta minutos a un grupo de alumnos, cuya clase constará de una serie de ejercicios de marcha y vueltas, una serie de calisténicos y una serie en un aparato del Gimnasio. Cada serie de ejercicios será calificada con uno como mínimo a cinco como máximo.

B.—Realizar un ejercicio calisténico libre de Grado Superior elegido libremente y un ejercicio en un aparato, también de Grado Cuperior de libre elección.

Cada ejercicio será calificado de uno a cinco puntos.

El tribunal para el concurso será nombrado por la Sección de Sports quien deberá designar entre sus miembros algún profesor de Cultura Física de la Universidad Nacional o Instituto o Colegio de reconocida competencia. También podrá actuar como miembro del Tribunal, si lo creyera necesario, el Director facultativo de nuestra institución.

Como presidente del tribunal actuará el presidente o vicepresidente de la Sección y como secretario el que lo es de la Sección.

Entre el término del plazo para admitir las solicitudes y la fecha para el comienzo del concurso, mediará un intervalo de cinco días.

Las solicitudes se dirigirán al presidente de la Sección de Sport, las que serán admitidas hasta las nueve p. m. del día en que expire el plazo que se señale por la Sección.

Los dos concursantes que hayan obtenido mayor número de puntos en las calificaciones serán nombrados director del Gimnasio y profesor de Calistenia, por el orden obtenido.

El fallo del tribunal será inapelable y sólo recurrirá ante la Junta Directiva en el caso de que se violara lo estatuído en estas bases

## Casino Español del Surgidero de Batabanó

Esta sociedad celebrará la inauguración de su nuevo edificio social el próximo día 12 a las once de la mañana.

NOTA: Será requisito indispensable presentar invitación para tener acceso al baile, que se efectuará a las nueve de la noche.

## Una bella iluminación ostentará el Palacio del Olimpia durante sus grandes fiestas

**A DON PEPE SOLIS RENDIRAN LOS OLIMPISTAS UN HOMENAJE DE SIMPATIA**

Continúa siendo el tema preferente las próximas grandes fiestas del Olimpia, la prestigiosa sociedad que tiene su sede en las alturas de Almendares.

El cronista obtiene datos y detalles a cual más interesante, y es por ello por lo que los traslada por medio de estas líneas a sus lindas y asiduas lectoras.

Uno de los detalles que más poderosamente llamaran la atención de los asistentes a estas suntuosas fiestas inaugurales, será la espléndida iluminación que durante los tres días lucirá tanto el exterior del bello palacete olimpiano como sus jardines y avenidas.

Manos maestras convertirán aquellos lindos lares en un verdadero oasis.

Miles de bombillas eléctricas lanzarán sus luminosos rayos sobre aquel poético rincón de Marianao.

Un verdadero Edén.

Además de las fiestas anunciadas, los olimpistas realizaron un acto simpatiquísimo durante el banquete del día 10.

Y ese acto será un homenaje de simpatía a su bien querido Presidente de Honor, don Pepe Solís.

Una medalla de oro, valiosa medalla, le será entregada por el Presidente General, nuestro distinguido amigo y compañero Ramón de Diego, al bueno de Don Pepe, en conmemoración de la fecha que se celebra.

Este acto, que será presenciado por toda la masa social olímpica, será el "clou" del gran banquete.

Magno acto que revestirá gran brillantez.

Los juegos "olímpicos" señalados para el Día de la Raza, tienen en gran espectación a toda la numerosa falange atlética.

Los partidos de tennis tendrán intérpretes a las rutilantes estrellas del Cuba Tennis, la prestigiosa entidad que preside Pepín Fernández Rodríguez, Gerente de "El Encanto".

El Cuba Tennis quiere de ese modo demostrar sus simpatías al Olimpia Sporting Club.

El partido de basket ball se celebrará entre los "fives" del "Ferroviario" y del "Olimpia".

Y los partidos de pelota vasca será entre elemento del patio olimpiano, que tiene buenas reservas de esa bella rama deportiva.

Las fiestas del Olimpia alcanzarán brillantísimo éxito.

Una página más de gloria para su historia social.

Y un nuevo triunfo de su flamante Directiva.

## El gran baile del Club Fortuna en el Teatro Nacional

Se celebrará el próximo día 9.

Ya están en poder de nuestras más distinguidas familias las invitaciones para señoras y señoritas que deseen ir solas a honrar con su asistencia, la fiesta de la prestigiosa sociedad.

Estas serán obsequiadas a la entrada con papeletas para el sorteo del regio mantón de Manila y de otros valiosos regalos con que la Directiva quiere corresponder a la gentileza de "ellas".

Las entradas familiares para caballeros valen dos pesos, y se encuentran de venta en El Encanto.

Es inusitado entusiasmo que existe para la fiesta, cuya seriedad y corrección garantiza la famosa Sociedad que la organiza.

Como saben nuestros lectores, serán tres las orquestas que amenizarán el gran baile. Vicente Lanz que tocará el Fox, Pablo Zerquera el Danzón y el Sexteto Habanero el Son.

Será suntuoso el decorado del vestíbulo que ha sido encargado a uno de los más famosos Jardines de esta capital.

## CERRO UNION CLUB

El Baile Patriótico lo celebrará esta Sociedad el día 9 de octubre de 1926 en nuestro local social Santo Tomás número 3, esquina a Tulipán, a las nueve pasado meridiano.

## EL DIA 12 DE OCTUBRE EN EL CENTRO GALLEGO

He aquí el programa de la velada literario-artístico-musical que en conmemoración del descubrimiento de América tendrá lugar el 12 de octubre a las nueve de la noche, en los salones del Muy Ilustre Centro Gallego, cuya organización está a cargo de la Sección de Bellas Artes.

**Primera parte:**

1.—"Traviata", Fantasía, Verdi, por la laureada Rondalla del Muy Ilustre Centro Gallego.

2.—"Una gloria más para la raza hispana: Colón, español", por Luis Gómez Pestana.

3.—"Boabdill", violín y piano, por Andrés Pimbert y Rafael Miari.

4.—Lectura del documento definitivo que prueba la nacionalidad española de Cristóbal Colón, por Enrique Zas.

Intermedio por la Rondalla.

**Segunda parte:**

1.—"Adios a Mariquiña", melodía, C. Chané, por Herminia Regueira, acompañada al piano por su hermana Luisa.

2.—Breves palabras por el elocuente orador Lucilo de la Peña.

3.—"La Casa de Quirós", de Carlos Arniches, por el Cuadro de Declamación del Muy Ilustre Centro Gallego, con el siguiente reparto: Sol de Quirós, señorita E. Díaz; Doña Cástula, señorita A. Díaz; Librada, señorita R. López; Modesta, señorita M. López; Obdulia, señorita A. López; Quintina, señorita M. López; Casimiro, señor T. Cuervo; Don Gil de Quirós, señor F. Prado; Lucio, señor F. Rodríguez; Valeriano, señor R. de la Puente; Don Benigno, señor M. Tato; don Dalmacio, señor A. Pereira; Sabiniano, señor M. Fernández.

4.—Representación del Orfeón del Muy Ilustre Centro Gallego:

a) "Morriña", balada, escrita expresamente para este Orfeón, estreno, por F. Vide.

b) "De Ruada", Reyes.

## Centro Montañés

**EL DECIMO SEXTO UNIVERSITARIO EN LOS JARDINES DE LA TROPICAL**

Muy oportuna la ocasión, aprovechamos encontrarnos en el Roof Garden del Hotel Plaza con motivo del banquete al ilustre marino montañés Capitán Fano, para solicitar del señor Julio Gutiérrez alguna información sobre la próxima fiesta montañesa que este Centro organiza con motivo de su décimo sexto aniversario, como todos los años, en la Tropical.

De momento, se puede decir, que el Secretario de la Sección de Propaganda con la cooperación de algunos vocales de la misma, ha redactado un minucioso, programa digno de aprobarse sin discusión. Si así sucede, tendremos la bella oportunidad de brindar nuestros aplausos a tan activo como diligente montañés señor Arsenio Gutiérrez, que ha sabido sacrificarse noches enteras confeccionando el monstruoso programa etc. alusivo a las próximas fiestas del Centro.

Aparte, puedo informarles que la Propaganda sigue su admirable curso, hay nuevas inscripciones mucho entusiasmo, y varias "mozucar" se aprestan a concurrir con algunas novedades a las mencionadas fiestas de La Tropical, el día 5 de Diciembre próximo, fecha que se desea llegue ya, para reunir como se viene haciendo anualmente, a la Colonia Montañesa en aquel bello paraje habanero.

Si como hasta aquí se sigue laborando, no dudo de un gran éxito para el Centro y un día agradabilísimo para todos los concurrentes a la romería y monstruoso banquete.

En uno de estos días se reunirá la Directiva para hacer acuerdos prácticos en ese sentido y entonces habrá verdaderas noticias de interés que dar a conocer a los lectores.

Sin embargo no conviene olvidar que los Danzantes, esos montañesucos entusiastas y activos, a cuyo frente se encuentra el joven José Antonio Pascual, continúan ensayando dificilísimas danzas que dicho exhibirán en la Tropical, no menos debemos aplicar al distinguido grupo "Los Picayos" que serán la nota sensacional de la Romería montañesa, el día 5 de Diciembre próximo.

## ESPAÑA INTEGRAL

A LOS ASOCIADOS:

El día 12 del presente mes, más de veinte naciones conmemoran la gloriosa efemérides del descubrimiento de las Américas, y nuestra Asociación no puede pasar por desapercibida esta gloriosa fecha histórica, y por eso, la junta de Gobierno acordó celebrar una Velada literario-musical en los hermosos salones del palacio de la Asociación de Dependientes del Comercio de la Habana, los más grandes de la República de Cuba, que para honra de Cuba y orgullo de nuestra raza posee esta poderosa institución hermana.

Suplicamos encarecidamente a todos los asociados que concurran a esta Velada patriótica hispano-americana con sus familiares y al mismo tiempo también le rogamos a todos y cada uno de nuestros asociados que se adhieran a la gran manifestación que organizará la simpática Sociedad "Hijos del Ayuntamiento de Pontevedra y su Partido", que partirá a las ocho ante meridiano del palacio del Muy Ilustre Centro Gallego para depositar una corona de flores en la estatua del Gran Almirante español Cristóbal Colón el descubridor de estas repúblicas hispano-americanas.

En ese día en que España y América son como una sola alma con un solo estremecimiento y vibran en igual entusiasmo patriótico, ninguna sociedad española debe dejar de contribuir al realce y esplendor de estos actos, ya que estamos en el deber de vindicar la gloria de haber dado al mundo la figura más extraordinaria de su historia.

Los asociados de España Integral deberán de reunirse en nuestro local social, Reina 55 altos, para dirigirnos al Centro Gallego, donde saldrá la patriótica manifestación hasta el patio del Ayuntamiento, donde se halla la estatua de nuestro ilustre marino.

¡Honor y gloria a los Reyes Católicos que han patrocinado con su peculio particular esta hazaña...!

¡Españoles y cubanos, recordad la obra portentosa de aquel marino hispano, que culminó en la obra más grande realizada en el mundo...!

## MAÑANA, EN LA NUEVA FABRICA, EL BAILE PERFUMADO

Por fin llegó el día, ansiado por toda la juventud que le rinde culto a la Diosa Terpsícore, en la barriada del Cerro.

Mañana, los regios salones de la Asociación de Empleados de la Nueva Fábrica de Hielo, vestirán sus mejores galas, con motivo de celebrarse el tan anunciado Baile Perfumado.

La Sección de Recreo y Adorno, que preside el señor Manuel Casanova, no descansa en su objeto de que el susodicho baile tenga una grata recordación, entre la juventud bailadora y con dicho objeto, ha sido reforzada la orquesta que dirige el joven profesor "Neno" González, que será la encargada de ejecutar el soberbio programa bailable que se ha confeccionado.

Mañana será un día de grata recordación para la Nueva Fábrica de Hielo.

## LA SOCIEDAD HIJOS DE PONTEVEDRA A LOS SEÑORES PRESIDENTES DE LAS SOCIEDADES ESPAÑOLAS

La proximidad de la fecha en que debe celebrarse la magna manifestación que irá a reverenciar la memoria del ilustre marino español que nos legó, con la herencia de su sangre, la gloria de haber dado al mundo un continente desconocido, impide a la Comisión organizadora de la misma invitar singularmente a cada una de las Sociedades Españolas cimentadas en esta ciudad, haciéndolo por este medio a fin de no incurrir en lamentables preterriciones.

La manifestación tendrá lugar el día 12 del corriente y se organizará en el Salón de Fiestas del Palacio del Muy Ilustre Centro Gallego a las ocho de la mañana, marchando seguidamente a rendir un saludo al Honorable Sr. Presidente de la República, para dirigirse desde allí al patio del Ayuntamiento a colocar una corona de flores en la estatua del inmortal descubridor de América.

El Sr. Alcalde Municipal de la Habana cedió graciosamente para este acto la Banda Municipal de música, contribuyendo con ello a que el mismo revista el esplendor de que es digno.

Rogamos a todos los señores Prerecojan con entusiasmo esta invitación que le hacemos, y se dignen transmitirla a todos los miembros de las Sociedades que presiden, a fin de que el día de la Raza concurran a las ocho de la mañana al Palacio del Centro Gallego a dar a esa manifestación todo el realce y brillantez que merece la conmemoración de la empresa más extraordinaria de la historia.

## CENTRO VASCO

Los componentes de la Sección de Fiestas del Centro Vasco continúan trabajando con el entusiasmo y actividad que les caracteriza. Reuniéronse ayer noche en sesión, para tratar sobre la próxima fiesta, que tendrá lugar el domingo día 17 del actual, a las nueve de la noche, y que consistirá en una gran velada literario-musical, seguido de un asalto bailable amenizado por la orquesta del señor Cárdenas.

Auguramos un grandioso éxito para los vascos de la calle Bernaza, y especialmente a la Comisión de Festejos, presidida por el señor Roque Monasterio y de la que es digno secretario el señor Angel Roldán.

Próximamente daremos a conocer nuevos datos relacionados con tan magno acontecimiento.

## LA MUTUA

**ASOCIACION DE EMPLEADOS DE LAS CASAS DE SALUD. HABANA**

El baile de Sala lo celebrará esta Sociedad el día 10 de Octubre de 1926, a las 9 de la noche en los Salones de "Propietarios de Medina y Príncipe", G y 21, Vedado.


¡¡NO!! MOSQUITOS
LEGITIMO "MOSKITO" CAJA DE 12 20 CTS.
SARRÁ BUENAS FARMACIAS


## "Un Día en Asturias" de la Juventud Asturiana

A medida que se acerca la fecha para la grandiosa fiesta del día 12 aumenta el entusiasmo entre los asociados de esta simpática Sociedad.

Todos han sabido corresponder al esfuerzo realizado por la Sección de Recreo y Adorno, que conjuntamente con el Comité de Damas, han venido laborando con un tesón e interés digno de los más cálidos elogios.

Merecedores son a que este nuevo triunfo se anote en la larga serie de los ya obtenidos.

Al organizar esta fiesta, no solamente han pensado en el triunfo social que reportará a la Juventud Asturiana, sino que, deseando halagar una vez más el espíritu de sus numerosos asociados, han aportado a esta fiesta todo el caudal de sus valiosos conocimientos y buenos deseos, logrando confeccionar un programa que por lo selecto y original ha de complacer al carácter más exigente.

"Un día en Asturias" ha de ser una fiel añoranza de los alegres días disfrutados en el patrio suelo para aquellos que sientan la nostalgia del "terruño" y ha de ser tarde de solaz y alegría para el elemento bailador que sabe apreciar las buenas cualidades de este festival.

Aparte de los kioskos que ya hemos mencionado en crónicas anteriores, hay preparado un gran número de atractivos.

El banquete homenaje que se celebrará a las doce meridiano en honor de los jugadores campeones de la Categoría de Reserva, jugadores triunfadores del trofeo Omega y campeones de hand ball, ha de ser un fiel exponente del ambiente de solidaridad y compañerismo que siempre reina entre los elementos simpatizadores de este club y que saber homenajear a aquellos que en buenas lides deportivas han sabido poner muy alto el pabellón social y deportivo. Honor a quien honor merece.

La orquesta primera de Valenzuela y el són de Floro, harán las delicias de la concurrencia; la una interpretando la parte bailable y el otro obsequiándola con los sones más en boga y las más típicas canciones.

Así pues, esperemos la fecha ansiada y preparémonos a gozar de una tarde de gratas sensaciones.

## EL SABADO EN PROPIETARIOS DE MEDINA

Bajo el sujestivo título de verbena otoñal, se va a celebrar el próximo sábado en los elegantes salones de Propietarios de Medina, una fiesta que a juzgar por el entusiasmo que viene despertando entre la juventud ha de ser el acontecimiento del mes de octubre.

Pues ya los organizadores incansables deseosos de buscar el máximo explendor de esa que ha de ser primorosa verbena, han contratado la orquesta del profesor Cartaya y un magnífico Son, los que dejarán oir esa deliciosa noche las más modernas piezas.

Habrá exhibiciones de tango y charleston, por elegantes parejas, debiéndose bailar dichas piezas en el escenario que posee esa aristocrática sociedad.

El salón será objeto para ese día de un adorno artístico y de una iluminación sorprendente la que dará un aspecto encantador.

La señorita que no haya recibido invitación puede solicitarla llamando al teléfono F-2145.

## LOS DE PASTORIZA

Los hijos del Ayuntamiento de Pastoriza, celebran un gran matinee bailable, en la terraza del Carmelo el día 10 de octubre.

La comisión, organizadora convinó un gran programa de lo más moderno, con piezas escojidas, para los bailadores, por la renombrada Orquesta de Pablito Valenzuela.

## JUVENTUD ASTURIANA

La Juventud Asturiana celebrará Junta General Extraordinaria de Reformas al Reglamento, hoy 8 de Octubre en los salones sociales, Prado 125.

En cumplimiento de lo estatuído en el Reglamento General vigente se hace saber por el señor Secretario, que el quorun reglamentario asciende a 75 asociados.

## ASOCIACION DE DEPENDIENTES DEL COMERCIO DE LA HABANA

**CONMEMORACION PATRIOTICA NACIONAL**

Cumpliendo acuerdo de la Junta Directiva, atentamente invito a los señores asociados a concurrir a la MANIFESTACION PATRIOTICA, con motivo del 58° aniversario del GRITO DE YARA.

En el Centro Social, a las 8 de la mañana, se reunirá la Junta Directiva y las Secciones, para trasladarse al Parque de Maceo a integrar la manifestación, en la que la ASOCIACION DE DEPENDIENTES DEL COMERCIO DE LA HABANA, desea patentizar su júbilo por la gloriosa efemérides y su férvido propósito de contribuir a la consolidación de la nacionalidad, por el ejercicio de las virtudes republicanas.

¡ASOCIADOS, NO FALTEIS!

Habana, 8 de Octubre de 1926.

ENRIQUE RENTERIA,
Presidente p. s. r.

11402. 2d-8.

M.E.C.D. 2016

CRONICA DE TRIBUNALES

# DECLARA EL SUPREMO SIN LUGAR EL RECURSO ESTABLECIDO POR EL JUEZ DE ABREUS, CONDENADO POR COHECHO

El juez Almagro ha sido designado juez especial en la causa seguida contra José Barlow, Concepción López Cabañas y otros por numerosos delitos de falsedad, usurpación de herencia, etc.

### EN EL SUPREMO

**Proceso por cohecho contra el Juez Municipal de Abreus y el Secretario de dicho Juzgado**

Ha dictado sentencia la Sala de lo Criminal del Tribunal Supremo, declarando sin lugar el recurso de casación interpuesto por el procesado Pablo M. Cuba Rosales, Abogado y Juez Municipal de Abreus, impugnando el fallo de la Audiencia de Santa Clara, en la causa que se siguió contra él y el Secretario de dicho Juzgado, el también procesado Vicente Mas del Toro, por haber exigido y obtenido de Manuel Blanco en dos ocasiones distintas la suma total de 25 pesos, para el pronto despacho de un juicio que este seguía contra Casimiro González y Sampayo y del que conocían los referidos funcionarios.

La Audiencia, calificando los hechos como constitutivos de dos delitos de cohecho, condenó a cada uno de los dos procesados, por cada delito, a la pena de tres años, un mes y diez y ocho días de suspensión en los cargos que desempeñaban.

**Recurso sin lugar**

Asimismo ha declarado sin lugar la referida Sala, el recurso de casación que, por quebrantamiento de forma e infracción de ley, estableció el procesado José Ramón Montes Porras, estudiante y vecino de esta ciudad, contra el fallo de la Sala Tercera de lo Criminal de la Audiencia de la Habana, que lo condenó a la pena de un año y un día de prisión correccional, como autor de un delito de usurpación de título profesional.

**Otro sin lugar**

También declara sin lugar la mencionada Sala, el recurso de casación interpuesto por el procesado Enrique Almanza Pardo, chauffeur y vecino de esta capital, combatiendo el fallo de la Sala Segunda de lo Criminal de la Audiencia de la Habana, que lo condenó a cuatro meses de arresto mayor y multa de 125 pesos, como autor de un delito de infracción de la Ley de Drogas.

**Insustanciable**

En auto de la repetida Sala de lo Criminal del Tribunal Supremo, se declara insustanciable el recurso de casación interpuesto por el procesado Rodrigo García Fuertes, contra el fallo de la Audiencia de Matanzas, que lo condenó en causa por rapto.

**Señalamientos en el Supremo para hoy**

Sala de lo Criminal

Habana. Causa por hurto, contra Carlos Barredo. Ponente: doctor Azcárate.

—Habana. Causa por disparos y lesiones contra Adolfo León. Ponente: doctor Palma. Letrado. doctor Roig.

—Habana. Causa por delito contra la salud pública, contra Federico García. Ponente: doctor Salcedo. Letrado: doctor Castro.

Sala de lo Civil

Camagüey. Quebrantamiento. José Carazana contra Adelaida Aragón. Ponente: doctor Avendaño. Letrado: doctor Padilla. Procuradores: Moreno y Medina.

Oriente. Infracción. Buenaventura R. Pugans, contra Federico Almeida. Ponente: doctor Trelles. Letrado: doctor Beltrán. Procuradores: Blanco y Carrasco.

Mixto. Habana. Luis Díaz contra Jaime Riera. Ponente: doctor Avendaño. Letrados: doctores Ledón y Vidaña.

Pinar del Río. Infracción. Luciano Fernández contra The Employers Liability Assurance Co. Ponente: doctor Figueroa. Letrado: doctor Lamar y Varona. Procurador: Spínola.

Mixto. Sur. Ricardo Uribarren contra Mario Menocal. Ponente: doctor Portuondo. Letrados: doctores Castellanos y Buquet. Procuradores: Alonso y López.

### EN LA AUDIENCIA

**LA SALA DE GOBIERNO DE ESTA AUDIENCIA RECONOCE LA COMPETENCIA E IMPARCIALIDAD DEL INTEGRO JUEZ DOCTOR ENRIQUE DE ALMAGRO.—AYER FUE DESIGNADO ESTE FUNCIONARIO NUEVAMENTE JUEZ ESPECIAL**

La Sala de Gobierno de esta Audiencia viene dando, con frecuencia, pruebas de verdadera confianza al íntegro y muy considerado Juez Correccional de la Sección Primera de esta capital, doctor Enrique de Almagro, uno de los más antiguos e ilustres miembros de la Carrera Judicial, nombrándole, con carácter de especial, para conocer de sumarios de importancia.

Ayer se reunió la referida Sala de Gobierno, en sesión extraordinaria y confirmó, de nuevo, nuestro dicho, al designar al doctor Almagro para que conozca, con el carácter de Juez Especial, de la causa número 1074 de 1925, del Juzgado de Instrucción de la Sección Primera, seguida contra José Barlow, Concepción López Cabañas y otros, por numerosos delitos de falsedad, confabulación para el fraude, estafa y usurpación de herencia que, a juicio del doctor Eugenio Cantero Herrera, han cometido los acusados.

El aludido acuerdo se adoptó a solicitud del doctor Cantero Herrera, Letrado del querellante John Paul Vázquez.

**Recurso contra resolución de la Junta de Protestas**

Desestimando la excepción de incompetencia de jurisdicción opuesta por el Ministerio Público, la Sala de lo Civil de la Audiencia ha declarado con lugar el recurso contencioso-administrativo interpuesto a nombre de la sociedad de Aspuru y Compañía, del comercio de esta plaza, contra la Administración General del Estado, en solicitud de que se revocara la resolución de la Junta de Protestas número 16593, de 3 de junio de 1925 que ordenó se aforara por la Partida 66 del Arancel de Aduanas una importación de fluxes de cobre para las calandrias de las calderas del Central Providencia, propiedad de la citada sociedad.

Revocando la resolución de la Junta, la Sala declara que la partida aplicable a la mercancía de que se trata es la número 215 B del aludido Arancel.

**Rescisión de contrato**

La referida Sala ha confirmado en todas sus partes, el fallo del Juez de Primera Instancia del Norte, en los autos del juicio de mayor cuantía, que, sobre rescisión de contrato y devolución de una pianola marca Aeolian, promoviera la Compañía Nacional de Pianos y Fonógrafos, S.A. contra Clemencia Suárez de Salas.

El Juez declaró rescindido el contrato y condenó a la demandada a devolver a la actora la pianola mencionada, perdiendo la cantidad de 440 pesos que a cuenta del precio abonó a plazos.

**Suspendidos dos juicios orales interesantes**

Por haberse indispuesto el Presidente del Tribunal doctor Martín Aróstegui, la Sala Tercera de lo Criminal de la Audiencia suspendió en la tarde de ayer para hoy, las continuaciones de los juicios orales de las causas seguidas por el homicidio del doctor Lutgardo de la Torre y el asesinato de Oscar Gabaldá Rosello.

**Recurre un ex-funcionario de la Aduana de la Habana**

El señor Manuel Urrutia Montoto, fué declarado excedente en su puesto de Oficial de Material de la Aduana; apeló a la Comisión del Servicio Civil, la que lo mandó a reponer, el Estado estableció entonces recurso contencioso y la Sala lo ha declarado con lugar.

En resumen: el señor Urrutia parece ser que ni irá a su cargo otra vez ni cobrará sus haberes.

Su Abogado director doctor Ramón González Barrios, ha establecido contra el fallo de la Sala recurso de casación, fundándolo en lo siguiente:

"Ley infringida: la Segunda Disposición Transitoria de la Ley de Jubilación de los Funcionarios y Empleados del Estado, la Provincia y el Municipio, promulgada en primero de Julio de 1919, y los artículos 1 y 51 de la Ley del Servicio Civil, por su falta de aplicación".

"Concepto de la Infracción.—Mi mandante señor Manuel Urrutia y Montoto fué nombrado, por ascenso, para el cargo de Oficial Clase Primera de la Aduana de la Habana, en 18 de Enero de 1919, con el haber anual de Un Mil Pesos, desempeñándolo hasta el 23 de Enero del año 1922, en que lo declaró excedente el señor Secretario de Hacienda, fundándose para ello en el hecho de haber sido suprimidas en el reajuste presupuestal determinadas plazas de dicho Organismo, según el Decreto Presidencial número 19, publicado en la Gaceta Oficial del día 21 de Enero de 1922, a pesar de lo cual se encontraban a la sazón desempeñando en la propia Aduana cargos análogos al del señor Urrutia los señores Sixto González Matos, Joaquín Fernández de Lara, Adolfo Martínez Mesa, Pedro Alos Cabrera, Rafael López Rodríguez, Alejandro Quesada Laguardia y Manuel Ruano Pérez, nombrados respectivamente en 3 de Mayo de 1922, 4 de Diciembre y 23 de Abril de 1920, 2 de Diciembre, 12 de Noviembre 8 de Septiembre y 3 de Julio de 1919".

"Como el fundamento de la demanda descansa en los mismos términos en que fué redactado el Deceto declarando excedente a mi mandante, y el fallo, al propio tiempo que revoca y anula la resolución de la Comisión del Servicio Civil, número 11 de 14 de Julio de 1922, mantiene a todos sus efectos legales el Decreto de lesividad, salta a la vista el error de derecho en que ha incurrido el Tribunal sentenciador, infringiendo, por falta de aplicación, los preceptos legales citados, en virtud de las razones que paso a exponer:

1.—Porque de mantenerse el criterio sustentado se quebrantaría el único y verdadero objeto de la Ley del Servicio Civil, que no es otro—según reza el artículo primero—que el de establecer y mantener un servicio eficaz y honrado en todos los Departamentos y Dependencias del Gobierno Central, Provincial y Municipal de la República de Cuba.

2.—Porque habiendo sido nombrado el señor Urrutia por ascenso, en 18 de Enero de 1919 para el cargo de Oficial Clase Primera de Material de la Aduana de la Habana, en cuyo desempeño se mantuvo hasta el 23 de Enero de 1922, en que, arbitraria e injustamente, se le despojó de su plaza, adquirió sin duda alguna—como así lo reconoce la Comisión del Servicio Civil—el derecho sustancial a la inamovilidad en su cargo, de acuedo con lo establecido en la Segunda Disposición Transitoria de la Ley de Jubilación de los Empleados y Funcionarios del Estado, la Provincia y el Municipio, promulgada en primero de Julio de 1919, ya que contra su nombramiento no existe reclamación pendiente, resultando por todo ello consumado el hecho de su ingreso en el Servicio Clasificado de la República.

3.—Porque jamás, por ningún concepto ni motivo, el señor Urrutia debió ser separado de su puesto, ni aun siquiera a pretexto de mal entendidas economías, ya que es una verdad incontrovertible que, mientras el señor Secretario de Hacienda lanzaba a la calle a enfrentarse y luchar con la miseria a probos empleados, que defendían con honradez y lealtad los intereses de la República, mantenía en sus puestos a otros individuos carentes de todo derecho para ocuparlos, precisamente porque nombrados con posterioridad a la citada Ley de Jubilación, no se llenaron con ninguno de ellos los requisitos prescriptos en la Ley del Servicio Civil y su Reglamento.

4.—Y por último, porque separado del servicio activo de la República mi mandante señor Urrutia, sin habérsele formado expediente administrativo ni imputádole la comisión de falta alguna, es evidente que el Decreto de su cesantía vulnera de manera abierta el derecho que había ya adquirido en cuanto a la inamovilidad en su destino, quedando patentizada en el fallo que recurro la infracción del artículo 51 de la Ley del Servicio Civil, no siendo por ello aplicable al caso del señor Urrutia, el precepto del artículo 56 citado por la Sala sentenciadora, ya que se contrae a otros motivos y a situaciones diversas a las suyas".

**Sentencias en lo Criminal**

Se absuelve a Crispín Martiniano Lionel en causa por lesiones graves. Defensor: doctor José Puig y Ventura.

María Antonia Cortés, acusada de atentado a agente de la Autoridad, ha sido absuelta en sentencia dictada ayer por la Sala Segunda de lo Criminal de la Audiencia.

El Fiscal pedía un año y un día de prisión correccional. Defendió el doctor Jesús A. Portocarrero.

Se condena a Juan Gualberto Rodríguez, por rapto, a un año, ocho meses y veintiún días de prisión correccional.

A Juan Antonio Puig y Miguel Valladares Suárez, por quebrantamiento de condena, el primero a 15 días y el segundo a 70 días, ambas penas de recargo en las que extinguían.

Y a Julio Hernández Martínez, por lesiones graves, a un año y un día de prisión correccional.

**Penas solicitadas por el señor Fiscal**

El Fiscal de la Audiencia ha formulado escritos de conclusiones provisionales, interesando las penas que a continuación se expresan:

Cuatro meses y un día de arresto mayor para Tomás Hernández Domínguez, por estafa.

Seis meses y un día de presidio correccional para cada uno de los procesados José Pérez Quintana y Sandalio Blanco Alvarez, por hurto.

Cien pesos de multa con el apremio personal correspondiente en defecto de pago, por igual delito para Rafael Martínez Díaz.

Un año, ocho meses y veintiún días de prision correccional para Camilo Rubio Murillo, por disparo de arma de fuego contra determinada persona.

Un año, diez meses y veintiún días de prisión correccional por atentado a agente de la autoridad, para Mario del Amo Sicardó.

Cuatro meses de arresto mayor para Juan Díaz González, por imprudencia temeraria de la cual resultaron lesiones graves.

Y cuatro meses de arresto mayor y multa de 300 pesos para cada uno de los procesados Andrés Chiu y Francisco Chang, por infracción de la Ley de Drogas.

**Señalamientos en la Audiencia para hoy**

Sala Primera

Kaying Sokotusky, por hurto. Defensor: doctor Arango.

—Alfredo Izquierdo, por rapto. Defensor: doctor Portela.

—Eusebio Gutiérrez, por hurto. Defensor: doctor Lombard.

—Flores González, por estafa. Defensor: doctor Nogueira.

—Manuel de Goya, por estafa. Defensor: doctor Roig.

—Manuel Ramírez, por atentado. Defensor: doctor Portela.

—Julio Díaz, por homicidio. Defensor: doctor Pérez.

Sala Segunda

Alberto Miranda, por estafa. Defensor: doctor Escasena.

—Miguel Chappottin, por disparos. Defensor: doctor Marill.

—Juan Manow, por infracción de la ley de drogas. Defensor: doctor Casado.

—Santiago Kinaldi, por lesiones. Defensor: doctor Barroso.

—Ignacio Espoleta, por hurto. Defensor: doctor Pérez.

—Mario del Amo, por robo. Defensor: doctor Domínguez.

—Luis Fernández, por hurto. Defensor: doctor Domínguez.

—Antonio González, por estafa. Defensor: doctor Ecay.

—Teodoro Lescano, por estafa. Defensor: doctor Sardiñas.

—Eulogio Grande, por lesiones. Defensor: doctor R. Cadavid.

Sala Tercera

Alfredo Gutiérrez, por delito privado. Defensor: doctor Casado.

—Emilio Young, por daño a la salud pública. Defensor: doctor Casado.

Sala de lo Civil

Oeste. Berris Brag Company, contra E. García. Ponente: doctor M. Escobar. Letrados: doctores Batista y Barrea. Procuradores: Spínola y Menéndez.

Este. Carlos B. Zetina contra Diego González. Menor cuantía. Ponente: doctor M. Escobar. Letrados: Montalvo y Casulleras.

Oeste. Compañía de Crédito Cubano S. A., contra Manuel Urbizu. Menor cuantía. Ponente: doctor M. Escobar. Letrados: A. Maruri y Morán.

Este. John L. Stowers contra S. Valdés. Menor cuantía. Ponente: doctor M. Escobar. Letrado: Viurru. Procuradores: Trujillo y Royo.

Centro. Jorge Sánchez Galarraga contra Manuel Alarcón. Mayor cuantía. Ponente: señor Presidente. Letrados: doctor S. Galarraga.

Centro. Chapman Phoenix National Cash of New York contra Compañía Nacional de Refinería. Mayor cía. Ponente: señor Presidente. Letrados: doctores Manrara y Cartañá. Procurador: Cardona.

Audiencia. Gustavo Figarola contra Comisión del Servicio Civil. Ponente: doctor M. Escobar. Letrados: Sardiñas y Fiscal. Contencioso Administrativo.

Oeste. María Regla Alvarez contra American Chain Comp. Ejecutivo. Ponente: doctor Echeverría. Letrados: doctores Lendián y Puig. Procuradores: Granados y Barreal.

Este. Sociedad Arellano Mendoza contra Enrique Camacho. Mayor cuantía. Ponente: doctor M. Escobar. Letrados: Azcárate y Castañeda. Procuradores: Spínola y Menéndez.

# INFORMACIONES DEL ESTADO, LA PROVINCIA Y EL MUNICIPIO

NOTICIAS DEL MUNICIPIO

## POR CONSIDERARLA OFENSIVA PARA LA MORAL, FUE RETIRADA DEL CARTEL DEL MOLINO ROJO 'LAS CONQUISTADORAS'

Un mensaje del Alcalde al Ayuntamiento pidiendo un crédito de $2.500 para las carreras de automóviles del día 10 de este mes y con este fin se ha convocado a sesión extraordinaria

**SUSPENDIDA LA REPRESENTACION DE "LAS CONQUISTADORAS"**

El señor Arturo García Vega, Jefe de Espectáculos, de acuerdo con el Alcalde Municipal, ha ordenado al Inspector del teatro "Molino Rojo", la supresión de la obra titulada "Las Conquistadoras", por considerarla ofensiva para la moral.

Cumpliendo las órdenes del Jefe de Espectáculos, esa obra que la compañía del teatro mencionado anunció para la noche del martes, fué retirada del cartel.

El señor García Vega, está dispuesto a cumplir al pié de la letra el Reglamento de Espectáculos y a no permitir la menor alteración de las disposiciones dictadas por el Alcalde Municipal, para la representación de las obras que se ofrezcan al público.

**PAGOS DEL PERSONAL**

Por el Departamento de Tesorería Municipal, se procedió ayer a pagar a los empleados del Servicio de Enterramiento de Cadáveres, Bolsa del Trabajo y Asilos Diurnos y Nocturno, sus haberes correspondientes al pasado mes de Septiembre.

Hoy continuarán los pagos de los haberes de las demás dependencias municipales, de acuerdo con las cantidades que al efecto se vayan recaudando.

**RECAUDACION POR TRANSPORTE**

Durante el día de ayer, se inscribieron en el Negociado de Transporte y Locomoción, 303 vehículos de distintas clases, en su mayoría automóviles y que produjeron por ese concepto una recaudación de $10,057.00.

Además se cobraron $16.50 por una diferencia correspondiente al pasado ejercicio.

**LAS CARRERAS DE AUTOMOVILES DEL DIA 10.**

El Alcalde Municipal, señor Manuel Pereira, ha enviado ayer un Mensaje a la Cámara Municipal, solicitando se vote un crédito de 2,500 pesos para contribuir al éxito de las carreras de automóviles, que se celebrarán el próximo 10 de Octubre, bajo los auspicios de nuestro colega "El Universal".

De acuerdo con ese Mensaje, el señor José Castillo, Presidente del Ayuntamiento, ha citado a los concejales para una sesión extraordinaria que tendrá efecto hoy, a las cuatro de la tarde, y en la que habrá de tratarse exclusivamente del crédito referente a las mencionadas carreras de automóviles.

El Alcalde Municipal ha autorizado al promotor de las mencionadas carreras, señor Egues, para que pueda cerrar las siguientes calles: 23, desde Marina al Puente Habana; Calzada del Vedado, del Puente Miramar a 17, y Marina, de 17 hasta 23, que constituirán el itinerario de las referidas carreras de automóviles.

**TRASPASO DE AUTOMOVILES**

En el Departamento de Gobernación Municipal, se legalizaron ayer, estos traspasos de automóviles:

Juan Mayol a Picos y Antón, un Ford, chapa 1561; Pedro Alvarez Mena a Manuel Cueto, un Ford, chapa 9.745; Martín Ibarra y Camejo a Inés Ramso Cordero, un cuatro de cuatro ruedas, chapa 3,518; Antonio Gasset y Castillo y Plácido Fernández, un Stutz, chapa 2,067, Compañía del Auto Universal a Juan Rodríguez, un Ford, chapa 9,125; Duyos Morales y Cía. a Compañía Comercial Romañá, un Ford, chapa 4475; Duyos Romañá y Cía. a la Compañía Comercial Romañá, un Ford, chapa 4,492; Duyos Romañá y Cía. a la Compañía Comercial, un Ford, chapa 3,823; Compañía del Auto Universal a José López, un Ford, chapa 11,714; Armando Loynaz del Castillo a Victorino Fernández, un Chevrolet, chapa 8980; Ramos Lacoste a Horacio Cardona, un Ford, chapa 6356; Amalia González a Albito López y Fernández, un Chevrolet, chapa 7710; Antonio Rodríguez López a Florentino Rodríguez López a Florentino Coalla, un Chevrolet, chapa 6,111; Miguel Rodríguez a L. B. Ross Corp. un Chevrolet, chapa 9410; Evangelina Delgado y Hernández a W. C. Wood, un Dodge, chapa 40, extra; Enrique Riestra a Roberto B. Peña, un Chevrolet, chapa 7083; Salvador Cabrera Valenzuela a Roberto B. Peña, un Ford, chapa 7534; Miguel Fernández de Castro a Manuel Domínguez, un Dodge, chapa 4327; Antonio Sarría a Gaspar de la Vega, un Buick, chapa 363; J. E. de la Torriente a Antonio Rodríguez Prieto, un Ford, chapa 4441; Manuel Fernández a José María Fernández, un Gray, chapa 8536.

**ASPIRANTES A CHAUFFEUR**

Para ser examinados de chauffeur presentaron ayer sus solicitudes en el Registro General de la Alcaldía, los señores:

Dámaso Beballo, Juan Delgado y Fiallo, Federico Ibarzábal y Plá, Ernestino Fabián Corripio, José García Reboredo, Constantino Novoa Martínez, Armando Hernández, Manuel García Pardo, Jorge López, Ladislao Pérez Ocaña, Ramón Valdés Zenea, Francisco Tamargo, Leopoldo Vázquez y Sigler, José Fulgueira, Enrique Oliva e Isidro Colmenares.

**ALTAS DE INDUSTRIALES**

**Altas de industriales ocurridas el día 5 de Octubre de 1926.**

Cacheiro y Hermano, Subarrendador, Pi Margall 57; Victoriano Martínez, Tienda de ferretería, M. Suárez 65; Antonio Martínez, bodega, Finlay y Gutiérrez, Reparto Naranjito; Cía. Sila d Cuba, Fábrica de Betún, Porvenir 33; Juana Comellas, Tienda de postales y bisutería, Fernández de Castro 9; Antnio Chong, bodega, Pasaje Sur y Gross; Francisco Wong, Puesto de frutas, San Ignacio 44; Alfonso Tanego, Subarrendador, 18, Vedado, Número 11; Adolfo Saret y Calanda, Subarrendador, Inquisidor 14; Juan López, Subarrendador, Avenida de Italia 52; Alejandro Morales, Tienda de tejidos sin taller, Factoría 1; Manuel Herrera, Herreo Cerrajero, Sola y General Lacret, Dikran Bostali, Salón de limpiabotas, San Nicolás 271; Alfredo Olando, Puesto de frutas y viandas, Luz, Accesoria 13; Fermín Samper, Comisionista por cuenta ajena, Jesús María 11; Juan José Leseur, Contratista de obras, 12 y 23, Vedado; Andrés Fernández, Figón, Figuras 46; Manuel Alvarez, Subarrendador, San Joaquín 67.

Estas altas produjeron al Municipio: $270-00.

## DE COMUNICACIONES

**INSPECCIONES**

Por los Inspectores de la Secretaría de Comunicaciones, han sido inspeccionadas las oficinas siguientes:

Administraciones de Correos de el Sur, Oriente; Caney del Sitio, Oriente, y San Ramón de Guaninao, Oriente; Oficinas Locales de Comunicaciones de Pina, Camagüey; San Ramón de las Yaguas, Oriente y Hatillo, Oriente.

**EMBARCARON LOS DELEGADOS**

En el día de ayer, a bordo del vapor francés "Espagne", embarcaron para Veracruz, los Delegados de Cuba al Congreso Postal que se celebrará en Méjico dentro de breves días, señores José Domingo Morales Díaz, Jefe del Negociado de Giros Postales; Pedro Ignacio Pérez, Jefe del Negociado de Servicio Telegráfico y Telefónico, y César Carvallo, Inspector. A despedirlos acudieron al muelle numerosas personas y una nutrida representación de los empleados de la Secretaría. En representación del Secretario del Ramo, acudió al muelle el señor Luis A. Varona.

**SERVICIO TELEGRAFICO**

Por el Negociado de Inspección Técnica, ha sido terminada la construcción del hilo telegráfico entre la Estación Radiotelegráfica de Nueva Gerona y San Fé, Isla de Pinos, en cuyo lugar será inaugurado próximamente el servicio telegráfico.

—Se han efectuado obras de elevación del tendido telegráfico sobre la vía férrea de los Ferrocarriles Unidos, en los kilómetros 20.600, chucho "Jagüita"; línea Corralillo, división Cuban Central, kilómetro 53.820, Estación de Rancho Veloz, banda "Lutgardita" división Cuban Central; kilómetro 30.900 patio Estación Caguaguas; ramal Quemados de Güines y kilómetro 24.500 desviación Chinchilla línea de Corralillo.

**NUEVAS OFICINAS**

En le día de ayer han quedado abiertas al servicio público y oficial, dos nuevas Oficinas Locales de Comunicaciones, una en San Diego de los Baños y otra en Santa Fe, Isla de Pinos.

La instalación de esas Oficinas, que prestarán servicio ordinario, se venía gestionando desde hace tiempo por ser muy necesarias en dichos pueblos, a donde todos los años acuden nuemrosas familias a pasar temporadas en los balnearios que en los mismos existe.

**NO ES POSIBLE**

Por la Secretaría de Comunicaciones se le ha dirigido un escrito al Alcalde Municipal p. s. r. de Martí, Matanzas, haciéndole saber que no es posible acceder a su solicitud de convertir la Oficina de aquella localidad en ordinaria.

**TRASLADO**

Se ha dispuesto el traslado de la Oficina Local de Comunicaciones de Cabañas, Pinar del Río, a un local que reuna mejores condiciones sanitarias.

**LOS INSPECTORES DE TELEGRAFOS**

Por virtud de un Decreto se ha dispuesto que los Inspectores de Líneas Telegráficas, queden adscriptos al Negociado de Inspección Técnica de la Secretaría de Comunicaciones.

**CARTAS CERTIFICADAS DETENIDAS**

Relación de las cartas certificadas nacionales que se encuentran archivadas en el Negociado de Certificados yl Rezagos de la Secretaría de Comunicaciones, en virtud de no haber podido ser entregadas a los destinatarios ni devueltas a los remitentes y las cuales están en dicho Negociado a disposición de unos u otros, mediante identificación.

Caso de no ser reclamados estos certificados serán abiertos oficialmente y el dinero o valores que contuvieren se incautará de ello el Estado (artículo 356 del Reglamento del Servicio de Correos).

Cualquier reclamación sobre correspondencia debe hacerse en el plazo de un año, contando desde el día de la imposición.

**LISTA NUM. 471**

Remitente: Camille Francois, Est. Terminal. Destinatario: Catala Otilia Oll. Sto. Domingo, Rep. Dom.; Remitente: Abelardo Rosquete, Calimete. Destinatario: Díaz Segundo, Cartagena; Remitente: Juan García, San Nicolás. Destinatario: Díaz Ramón, Torriente. Remitente: L. Demetre, Florida. Destinatario: Demetre Nicoljs, Rep. Guatemala; Remitente: Domingo Batil, Holguín. Destinatario: Elías Esperanza, Santiago; Remitente: A. B. Ballantine, Pta. Sn. Juan. Destinatario: Eva Madano, Brasil; Remitente: G. Bombino, Itabo, M. Destinatario: Edelmira, Cumanayagua; Remitente: Ansis Kromas, Habana. Destinatario: Ektenias Yonas, Palacios, P. R.; Remitente: D. García, San Ramón. Destinatario: Figueredo Isabel, Niquero; Remitente: Manuel Fernández, C. de Avila; Destinatario: Fernández José, Habana; Remitente: Antonio Rodríguez, Victoria. Destinatario: Felipa N. Santiago; Remitente: Nicolás Batista, Alto Cedro. Destinatario: Figueroa Aurelio, Jobabo; Remitente: I. Valdés, Cienfuegos. Destinatario: Fors Luis, Mata, S. C.; Remitente: Juana Castro, La Juanita. Destinatario: Fernández Ricardo, C. Vertientes; Remitente: Ramona Rey, Estación Terminal. Destinatario: Francisco Amado, España; Remitente: Celestino Fernández Est. P. Habana. Destinatario: Fernández Evaristo, España; Remitente: Ambrosio Rodríguez, P. Soriano. Destinatario: Goderich Pedro, Habana; Remitente: Manuel Gómez, Cruces. Destinatario: Gómez López Domingo, España; Remitente: Juan González, Cifuentes. Destinatario: González Vda. García Oliva, Chile; Remitente: Angel Sardiñas, Santiago. Destinatario: Gómez Juan Juan, Morón; Remitente: Carmen González, Santiago. Destinatario: Gainza Jorge, Cayo Mambí; Remitente: José Prado, Preston. Destinatario: García Santos Jesús, Camagüey; Remitente: Angel Diz, C. Vertientes. Destinatario: González Magdalena, España; Remitente: Dr. González, Puentes Grandes. Destinatario: González Antonio, Manzanillo; Remitente: Manuel Gonz;lez, J. del Monte. Destinatario: González Dacal Ramón, B. A. Rep. Arg.; Remitente: Antonio Montillo, Suc. número 1, Hab. Destinatario: García Montevideo E., N. Y., U. S. A.; Remitente: María Josefa Fleites, Candelaria. Destinatario: Hernández Angel, Jicotea, C.; Remitente: Fornoza Ramírez, Santiago. Destinatario: Hernández José Benito, Guantánamo; Remitente: Julio Hernández, Velasco. Destinatario: Hernández Miguel, Manatí; Remitente: Santos Estopinar, Cueto, O. Destinatario: Harsia Manuel, P. Soriano; Remitente: No consta, Rincón. Destinatario: Hewitt Abran, Habana; Remitente: Miguel González, Camagüey. Destinatario: Hernández María, Manopla; Remitente: Francisco Hernández, Real San Diego. Destinatario: Hernández Santiago, Cabañas; Remitente: Pumard Henry, San Germán. Destinatario: Henry Kalben, Jamaica, B. W. I.; Remitente: F. Yorba Cubero, Habana. Destinatario: Kerman Williams, Alemania; Remitente: Rafael Benítez, Nuevitas. Destinatario: Isel Mario, Habana; Remitente: James Julián, Yarey Vázquez. Destinatario: Julián Alfredo, N. Y., U. S. A.; Remitente: Inis Rowe, Santiago. Destinatario: Johnson Rebecca, Jamaica; Remitente: José Yera, P. Soriano. Destinatario: Yero Agripina, El Chino.

Importante: Los remitentes de certificados dirigidos al extranjero obtendrán un acuse de recibo del destinatario (semejante a la tarjeta del servicio nacional), si consigna en el sobre: "Se solicita acuse de recibo" o simplemente las letras A. R.

DE OBRAS PUBLICAS

## EL SECRETARIO DE OBRAS PUBLICAS, EN EL INSTITUTO

Las obras de los jardines se harán por administración. — Licencia al administrador del acueducto

**LICENCIA AL ADMINISTRADOR DELEGADO DEL ACUEDUCTO DE LA HABANA**

El Secretario de Obras Públicas, ha autorizado al Sr. Manuel de Cárdenas, Administrador Delegado del Acueducto de la Ciudad de la Habana, una licencia para asuntos propios y por el término de treinta días.

También ha autorizado el doctor Céspedes otra licencia por igual concepto y término, al Sr. Carlos M. Peláez.

**LAS OBRAS DE REPARACION DEL FARO DE BATABANO TERMINADAS**

El Secretario de Obras Públicas, ha devuelto aprobadas a la Sección de Personal, Contratos, Bienes y Suministros, las actas de recepción definitiva de las obras que se han ejecutado como mejoramiento en el faro de Batabanó.

**EL DR. CARLOS MIGUEL DE CESPEDES VISITA LAS MEJORAS QUE VIENE EJECUTANDO LA SECRETARIA DE OBRAS PUBLICAS EN EL INSTITUTO DE SEGUNDA ENSEÑANZA DE LA HABANA**

En el día de ayer el Dr. Carlos Miguel de Céspedes visitó el edificio del Instituto de Segunda Enseñanza de esta Capital, a fin de conocer el progreso de las obras que viene ejecutando el Departamento a su cargo, consistente, principalmente, en arreglar los techos del edificio, con especialidad el del local que ocupa el Aula Magna; también vien interesándose personalmente el Dr. Céspedes por los arreglos de los jardines alrededor del edificio, cuyo proyecto ya ha mandado a ejecutar por el sistema de administración y con cargo al crédito consignado para mejoras en parques y paseos en la ciudad, durante el actual Ejercicio Económico.

**LICENCIAS DE FABRICACION INFORMADAS FAVORABLEMENTE POR LA SECRETARIA DE OBRAS PUBLICAS**

Previo informe de la Oficina de Ensanche y Embellecimiento de la Secretaría de Obras Públicas, se ha comunicado al Sr. Alcalde Municipal que pueden ser concedidas las siguientes licencias de fabricación, toda vez que no afectan al plan general de ensanche de esta Capital.

Expedientes números: 14552, señor Samuel Giberga, calle Ave. Presidente entre 15 y 17, solar 11, manzana 74, Vedado, 14573, Sr. Octavio Montenegro, calle San Luis Estevez, solares 13 y 14; manzana 27, Reparto Vivanco.

**La recaudación del Acueducto de Albear**

Recaudado por todos conceptos, de Septiembre 14, 1925 a Octubre 1926 $2.137.939.09

Recaudado el día 6 por Atrasos, $305.21.

Del Ejercicio Corriente, $105953.

Total recaudado, $1.364.74

Recaudao por Depósitos Diversos, $328.50.

Fondos Disponibles

En Octubre 5, $1.003.848.19

En Octubre 6, $1.005.212.93

FONDOS NO DISPONIBLES (Por Depósitos Diversos)

En Octubre 5, $34.275.92

En Octubre 6, $34.382.62

**LAS MEJORAS EN LOS JARDINES DEL INSTITUTO DE SEGUNDA ENSEÑANZA**

Ha sido aprobado el proyecto del Negociado de Construcciones Civiles y Militares para llevar a cabo las mejoras de los jardines alrededor del Instituto de Segunda Enseñanza.

El presupuesto de estas obras, que se ejecutarán por administración, asciende a unos $4,000, que se atenderán con cargo al crédito concedido para "Mejoras en Parques y Paseos de la Capital" durante el año fiscal en curso.

**OBRAS DE MEJORAMIENTO EN LA JUNTA DE EDUCACION DE LA HABANA**

El Secretario de Obras Públicas ha aprobado el proyecto y presupuesto para ejecutar por administración obras de mejoramiento en el local que ocupa la Junta de Educación de la Habana, consistentes en la construcción de un nuevo piso como ampliación a dicho local.

Estos gastos se atenderán con cargo al crédito concedido para "Mejoras de Edificios del Estado".

**RECONSTRUCCION DE LA CARRETERA DE MADRUGA A PIPIAN, KILOMETROS DEL 1 AL 4**

Al ingeniero jefe de Obras Públicas del Distrito de la Provincia de la Habana, se le ha autorizado para llevar a cabo la reconstrucción de la carretera de Madruga a Pipián, tramo comprendido entre los kilómetros 1 al 4.

Estas obras se realizarán por administración, con cargo a la cantidad apropiada de $600,000 para llevar a cabo obras de conservación, reparación y construcción de carreteras auxiliares en el Distrito de la Provincia de la Habana.

**LA DEVOLUCION DE FIANZAS EN GENERAL**

Se ha dispuesto que a todos los licitadores de Obras Públicas, ya sean para suministro de materiales o para construcción de obras, se les devuelva la fianza que hubieren prestado, respectivamente, tan pronto se conozca en cada caso que no han resultado adjudicatarios del suministro u obra en que hubieren licitado.

**LICENCIAS DE FABRICACION INFORMADAS FAVORABLEMENTE POR LA SECRETARIA DE OBRAS PUBLICAS**

Previo informe de la Oficina de Ensanche y Embellecimiento de la Secretaría de Obras Públicas, se ha comunicado al señor Alcalde Municipal que pueden ser concedidas las siguientes licencias de fabricación, toda vez que no afectan al plan general de ensanche de esta capital:

Expedientes números: 14494, señor Sebastián Cojulleras, calle Vapor entre Hornos y Avenida de Washington número 2; 14495, señor César Cal, calle Cuba 92; 14423, señor Higinio González, calle R. Fernánturión, solar 56, manzana H, Reparto Chaple; 14448, señor Eduardo Suárez, calle San Miguel, parte de los solares 42 y 43, manzaan 9, Reparto San Miguel; 14438, señora Elena de la Torre viuda de Ituarte, calle Luis Estévez esquina a Concejal Veiga, solares 17 y 18, manzana 8, primitivo Reparto Vivanco; 12588, señor Francisco Pons, calle Universidad número 20.

**LA RECAUDACION DEL ACUEDUCTO DE ALBEAR**

Recaudado por todos conceptos, de septiembre 14 de 1925 a octubre 5 de 1926, $2,136,467-65.

Recaudado el día 5 por atrasos, $374-5.

Del ejercicio corriente, $1,636-28.

Total recaudado, $2,010-85.

Recaudado por depósitos diversos, $338-50.

Fondos disponibles:

En octubre 4, $1.001,837-34.

En octubre 5, $1.003.848-19.

Fondos no disponibles (por depósitos diversos):

En octubre 4, $34,298-92.

En octubre 5, $34,275-92.

NOTICIAS DE LA TERMINAL

## FUE SALUDADO AYER POR LA DIRECTIVA DE LA HERMANDAD FERROVIARIA NUM. 2, EL ADMINISTRADOR DE LOS F. C. UNIDOS

Ayer llegó de Cienfuegos el jefe de los conservadores de Santa Clara señor Manuel Rivero.—La poetisa América Betancourt.—El señor González Manet salió para Guantánamo.—Otras noticias

**LA POETISA AMERICA BETANCOURT**

Ayer por la tarde regresó a Manzanillo, la conocida e inspirada poetisa Srta. América Betancourt, a quien acompaña varios familiares.

**MARY BLANCA SABAS ALOMA**

Fué ayer a Santiago de Cuba, la señorita Mary Blanca Sabás Alomá, quien va a pasarse varios días al lado de sus familiares.

**EL GOBERNADOR ANTONIO RUIZ**

Esta mañana regresó a Güines, el señor Antonio Ruiz, Gobernador de la Provincia acompañado de su Secretario Mariano Ruiz de Alejo, después de asistir a los grandes preparativos que se están efectuando para la gran festa política que allí se celebrará el día nueve de los corrientes.

**TREN EXPRESO LIMITADO**

Este tren trajo cuatro horas de retraso, por él vinieron de Santiago de Cuba; la familia del conocido abogado Chávez Milanes; Gerónimo Cabrera; Carlos Amenabar del Río y familia; Claudio Mena e hijo; Ramito Sanjuán; de Santa Clara: el candidato a Representante Silvestre Anglada; el Teniente José Echemendía; Cornelio Suárez; Dr. Cornido; de Cienfuegos: Segundo Vila; el Comandante Médico Jefe de la Sanidad de la Marina de Guerra, Dr. J. Fermín Figueroa; de Florida: Demetrio Casas Ravelo; Temistoeles Antúnez; Gertrudis Martínez; de Céspedes: Luciano Quirós; de Fomento: José del Carmen Escarraga; Amelia García y familia; Dorotea Lavernia; Onesimo López; de Matanzas: Juan de Dios O'Brien; Luz Marina Casanova; Margarita Cruselías; de Jovellanos: Carlos Nardo y familia; Domingo Núñez y José A. Baldó; de San Luis: J. Sardiñas de Ciego de Avila: Dr. Olozabal y familia; Sr. J. Galán; de Holguín: el Capitán Corma.

**EL DR. GONZALEZ MANET**

Ayer fué a Guantánamo: el Dr. González Manet, Ex-Secretario de Instrucción Pública, que va a tomar parte en varias festas políticas que allí se celebrarán en honor del Gobernador Barceló.

**TREN A SANTIAGO DE CUBA**

Por este tren salieron ayer, a Santiago de Cuba: Ramón Hernández Seguí; Eliseo Beltrán, Prudencia Rosado; Carlos Armenteros; a Manzanillo: Luis Revilla; José del Carmen Rodríguez y a hermana María Luisa Rodríguez; Enrique Lavernia; Pedro Lavernia J. Campos Molet; a Santa Clara: Aurelio Méndez; Ramón Carrión; Aurelio Méndez Peñate; Juan Carrión; Antonio Leal; a Colón: Laudelino del Pino; a La Esperanza: Angela García, la señora viuda de Alonso; Dulce María Rodríguez; Julia Alvarez; a Placetas: José Soto Luzardo; a Cárdenas: Juan Otero y Sra.; a Jaruco: Augusto Lincon; América Cué; Sra. de Cué; a Bayamo: Rogelio Fuentes García; a Guantánamo: el Representante Ramón de León; Manuela Méndez Mata; Coralia Ramos.

**EL SUPERINTENDENTE ESCOLAR GONZALEZ CUESTA**

Ayer regresó a las Villas, el Superintendente escolar de aquella Provincia Sr. González Cuesta, quien regresa después de haberse entrevistado con el Secretario de Instrucción Pública y tratar asuntos de índole administrativa.

**EL ALCALDE DE GUINES**

Regresó ayer a Güines, el señor Cayetano González, Alcalde Guinez y candidato a Consejero Provincial.

**TREN DE CIENFUEGOS**

Por este tren llegaron ayer de Cienfuegos: Marcelino García, Alfredo Quintero, Bienvenido Alvarez, José Méndez, el Dr. Brígido Cowley, Carmelina Fuentes, Coralia Ramos, Francisco Caramés y Dimas Mederos.

**TREN DE GUANE**

Por este tren salieron ayer, a Pinar del Río, R. Vaquez, Rodolfo Fernández, Alicia y Alina Justiniani, Rafael Padrón, Lolita Herrera, Alberto Fernández; a Consolación del Sur, Armando Domínguez; a Güira de Melena, Gumersindo Atocha; a San Juan y Martínez, Laura Montiel y familia; a Los Palacios, José Padrón; para Artemisa, Jesús Sánchez.

**VIAJEROS A ISLA DE PINOS**

Fueron ayer a Batabanó, para seguir después a Isla de Pinos, los siguientes viajeros: A. E. Camp, Alejandro Lluis, Angela Ordóñez de Lara, Ciro Vergara y su hija Olga, Thelma Abicourt, Lolina Samperio y Carlos Fernández.

**TREN DE SANTIAGO DE CUBA**

Por este tren, que llegó a su hora, vinieron de Santiago de Cuba, Gertrudis Alamilla, Serafín Cueto, Camilo Portuondo; de Cárdenas, José Iglesias, Carmelo Argudín; de Colón, Rafael González, José Ignacio Tamayo y familia; de Matanzas, el Dr. Santiago Verdeja, Virgilio Díaz, Dr. Suárez Rivas; de San Luis, Oriente, Dr. Alvarez Tavio; de Camagüey, el publicista Conde de Rodas; de Sagua la Grande, Ruth Garrido; de Santa Gertrudis, el administrador de esta finca azucarera Juan M. Campanería; de Manzanillo, María Guerra; de Cascajal, Dr. Olano y señora; de Cabaiguan, Rosario Espinosa; de Santa Clara, Leonardo Fleites; de Ciego de Avila, José Vega; de Jovellanos, Samuel Quintana, Lizardo Cueto; de Céspedes, Abel Guerra.

**EL ALCALDE DE REMEDIOS**

Llegó ayer de Remedios, el alcalde de aquella localidad Dr. Madan.

**EL JEFE DE LOS CONSERVADORES DE STA. CLARA**

Llegó ayer de Cienfuegos, el jefe de los conservadores de Las Villas, Sr. Manuel Rivero.

**TREN A CAIBARIEN**

Por este tren salieron ayer a Caibarién, José Ruano García, Félix Moreno; a Matanzas, Miguel Arrieta; a Sagua la Grande, Ada Gibon; para Aguada de Pasajeros, el Dr. Enrique Gay Calbó; a Santa Clara, la viuda de Fernández Silva, Manuel Caraballo, las Sritas. Ana María y Lola Abela Carreño.

**LOS OBREROS FERROVIARIOS SALUDARON AL SR. ADMINISTRADOR DE LOS F. C.**

El Sr. Antonio González, Presidente de la Delegación núm. 2 de la Hermandad Ferroviaria, acompañado de varios directivos de dicha organización visitaron al Sr. Donald Mac Rae, Administrador de los F. C. Unidos, para saludarlo y ofrecerle sus respetos.

**TREN A CARDENAS**

Por este tren salieron ayer, a Matanzas, Jesús Lima; a Santa Clara, el teniente del Ejército Victoriano Vega, a Benavides, el Dr. H. Lainé; a Campo Florido, Antonio Lima; a Cárdenas, Lucrecia Villa y familia, Luis González y Sra. y Fernandez Argüelles.

**TREN EXPRESO LIMITADO**

Por este tren salieron ayer, a Santiago de Cuba, Carolina Escariaga, Benito Batalla; a Ciego de Avila, Ramón Seilo, Santos Betancourt, teniente Ricardo Acosta; a Céspedes, Sra. de Collar; a Camagüey, el Senador Rosendo Collazo, Juan Lavín; a Holguín, Enrique Rodríguez Fuentes, Antonio Pulido e hijo, el Representante Julio del Castillo; a Santa Cruz del Sur, Magín Parses, Dr. A. Suáres Payés; también a Camagüey, Luis Hernández Méndez, Manuel Loza; a Florida, Adalberto Ramos; también a Santiago de Cuza, Viuda de la Torre, Benigno Arrozú, Juan de Dios Tamayo; a Victoria de las Tunas, Dr. Eugenio Fortún; a Sabanazo, Regina Aguilar; a Manatí, Enrique Meléndez, Manuel Pupo, Gabriel Fortún; a Placetas, los detectives José Soto y J. Cano.

## DE PALACIO

**UNA PRORROGA**

El Secretario de Obras Públicas celebró ayer una entrevista con el Jefe del Estado, y a su salida de Palacio manifestó a los repórters que había determinado posponer hasta el sábado la reunión que debió celebrarse ayer por la comisión de abogados y técnicos que estudia las proposiciones presentadas por licitadores en la subasta de la carretera central.

**INVITANDO AL PRESIDENTE**

Los jugadores de base ball Luque y Rodríguez, estuvieron en Palacio invitando al Jefe del Estado para que concurra mañana sábado al Stadium de la Universidad a presenciar el primer juego de una serie de desafíos de base ball.

El Comité de Trabajadores Amigos del General Machado, en Matanzas, ha solicitado la presencia del Primer Magistrado de la Nación en el acto del desvelamiento de la lápida que en memoria del ex-senador Martín Morúa Delgado tendrá efecto en la Ciudad de los dos ríos el 10 del actual.

**CONDECORACION A MARINOS EXTRANJEROS**

A propuesta del Secretario de la Guerra el Presidente firmó ayer por la mañana un decreto condecorando a cuatro marinos de la Armada Norteamericana de la Estción Naval de Key West.

**LOS GRAVES SUCESOS POLITICOS**

El Secretario de Justicia conferenció ayer por la mañana con el Presidente a propósito de los graves sucesos políticos ocurridos recientemente en algunos lugares de la República.

**AL MARIEL**

A las diez de la mañana se dirigió el Jefe del Estado al Mariel, donde inauguró el curso de la Academia Naval.

**UNA CARTA MUY EXPRESIVA**

El instructor de la Dotación Universitaria de la Habana ha dirigido al Presidente, la siguiente carta:

Universidad de Columbia.
New York, octubre 1, 1926.

A su Excelencia, General Gerardo Machado Presidente de la República de Cuba.
Palacio Presidencial Cuba.

Su Excelencia:

Como Instructor de grupo Universitario de la Habana, durante la temporada última, es mi deseo expresar mis impresiones sobre las regatas celebradas el día 29 de agosto.

En el transcurso de mis muchos años de asociación con el deporte de remos, puedo asegurar convencido que las regatas frente al Malecón, han sido una de las mejores que recuerda mi memoria, y quiero darle personalmente las gracias por haber contribuído a que se llevaran a cabo dischas regatas.

Es motivo de grandes satisfacciones para un viejo instructor de dotación saber que los Cubanos son tan buenos aficionados al sport que con tanto entusiasmo he preferido, y tengo la esperanza en favor del sport que el interés de ustedes continúe.

Reiterándole mis expresiones de agradecimiento por su cooperación favorable a los remos, quedo de usted, muy respeptuosamente,

(f) James C. Rice.
Instructor de dotación Universidad de la Habana.

## DE JUSTICIA

**MOVIMIENTO DE JUECES**

El señor Presidente de la República, a propuesta del señor Secretario de Justicia, ha tenido a bien firmar los siguientes decretos:

Nombrando Juez Municipal de tercera clase de San Cristóbal, al señor Marcos María Fermín Ortega y Díaz, Juez Municipal excedente de la referida clase.

Aceptando la renuncia que de su cargo ha presentado, por causa de enfermedad el señor Gabriel Menéndez y Serpa, Juez Municipal de Jovellanos.

M.E.C.D. 2016

# ANUNCIOS CLASIFICADOS

**ULTIMA HORA**

## ANUNCIOS CLASIFICADOS DEL "DIARIO DE LA MARINA"

### LISTA DE LAS AGENCIAS DE LOS ANUNCIOS CLASIFICADOS

**DE LOS MUELLES A GALIANO**

Nº 1.—Obispo y Cuba, Vidriera de tabacos.
Nº 2.—Oficios 32, Vidriera de Tabacos.
Nº 3.—Zulueta y Misión, "Hotel París", Vidriera de Tabacos.
Nº 28.—Obispo y Compostela, "La Popular", Vidriera de Billetes.
Nº 10.—Mercado de Colón 25, "El Gallo".
Nº 9.—Consulado y Animas, Farmacia "Santa Amalia".
Nº 8.—Galiano 11, Panadería "La Flor de Galiano".
Nº 7.—Neptuno y Aguila, Almacén de Víveres "El Aguila".
Nº 6.—Galiano y San Rafael, Almacenes "El Encanto".
Nº 5.—Galiano y Zanza, Café "El Imperial", Vidriera de Tabacos.
Nº 35.—Salud y Lealtad, Farmacia del doctor Luis M. de Laosa.
Nº 4.—Monte y Amistad, Café "Marte y Belona", Vidriera de Tabacos.
Nº 51.—Oficios 50, Hotel "El Oriente".

**DE GALIANO A BELASCOAIN**

Nº 18.—San Rafael y Campanario, Café "Las Delicias", Vidriera de Tabacos.
Nº 37.—San Lázaro y Campanario, bodega "La Palma".
Nº 16.—San Lázaro y Belascoaín, Café "Manhattan", Vidriera de Tabacos.
Nº 15.—Neptuno y Belascoaín, "El Gato Blanco". Billetes.
No 12.—Belascoaín 118, esquina Santo Tomás "La Villa de Navelgas".
Nº 14.—Reina y Chavez, Café "El Mundo", Vidriera de Tabacos.
Nº 34.—Vives y Figuras, Bodega "El Globo".
Nº 32.—Florida y Esperanza, Bodega "El Almacén de Florida"

**DE BELASCOAIN A INFANTA**

Nº 17.—Aramburo 36, Barbería de Guillermo Valdés.
Nº 19.—Infanta y San Rafael, Café "Moderno", Vidriera de Tabacos.
Nº 20.—Infanta y Carlos III, Café "Las Avenidas", Vidriera de Tabacos.
Nº 26.—San Lázaro 388, Café "El Escorial."
Nº 11.—Monte y Arroyo, "La Sorpresa", Vidriera de Tabacos.
Nº 21.—Monte e Infanta, Café "La Esquina de Tejas", Vidriera de Tabacos.
Nº 52.—Carlos III número 50, "El Paseo" Café.

**VEDADO**

Nº 25.—San Lázaro y N., Víveres Finos "El Cisne".
Nº 27.—Calzada y Paseo, Víveres Finos, "La Luna".
Nº 30.—Línea 158, entre 18 y 20, Café "Imperial".
Nº 41.—23 y J, Jardín "El Crisantemo".
Nº 42.—11 y K, Bodega "La Flor de Oriente".
Nº 36.—23 y 12, Café "El Chalet", Vidriera de Tabacos.

**JESUS DEL MONTE, VIBORA Y LUYANO**

Nº 33.—Diez de Octubre 147 (Puente de Agua Dulce) Café "La Parra", Vidriera de Tabacos.
Nº 43.—Agua Dulce 10, Taller de Carrocería de Francisco Venta.
Nº 22.—San Francisco y Buena Ventura, Bodega.
Nº 48.—Porvenir y Milagros, Bodega "La Deportiva".
Nº 23.—Avenida de Acosta y Luz Caballero, bodega "La Ofelia".
Nº 49.—Concepción y Avenida de Acosta, Ferretería "La Verdad".
Nº 29.—Diez de Octubre y San Mariano, Bodega "La Maravilla".
Nº 31.—Diez de Octubre, 614, Farmacia "San Ramón".
Nº 47.—Luyanó y Concha, Café "Luyanó Moderno".
Nº 54.—10 de Octubre 305 "La Viña" Almacén de Víveres.
Nº 57.—Calzada de Jesús del Monte número 71, bajos, Rafael González.

**ARROYO APOLO Y SANTA AMALIA**

Nº 46.—Calzada de Arroyo Apolo, 20, Víveres "La Palma".
Nº 45.—Diez de Octubre 763, Tienda Mixta (Reparto Santa Amalia).

**CERRO**

Nº 50.—Calzada del Cerro y Domínguez, Víveres "El Almacén"
Nº 24.—Cerro 875, Juan Seijas.

**MARIANAO**

Nº 44.—Real 83, Panadería "La Moderna".

**JACOMINO**

Nº 40.—Beltrán y Vista Hermosa, Correos, Pedro Muñiz y Carrera.

**REGLA**

Nº 55.—Maceo 48, Esteban García.

**GUANABACOA**

Nº 53.—Pepe Antonio 20, Miguel Rivas Guinat.

**CASA BLANCA**

Nº 56.—Artes 59, Casa Blanca, Lorenzo Carreras.

## (A) ALQUILERES DE CASAS

### 1.—Habana

**SE ALQUILAN**

Espléndidos bajos de Aguiar 118, entre Teniente Rey y Muralla, propios para almacén. Llave en los altos. Informan en Avenida República 386, altos. U-4823.
U H 43836 10 oct.

**SUBIRANA Y PEÑALVER**

Se alquilan bajos y altos con sala, comedor, tres cuartos, baño intercalado completo, calentador, cuarto de criados, servicio y cocina. Las llaves en el puesto de frutas. Precio: 60 pesos.

**PEÑALVER Y SUBIRANA**

Se alquilan bajos y altos con sala, dos grandes cuartos, baño completo y cocina. La llave en el puesto de frutas. Precio: 40 pesos.
U H 44949 16 oct

SE alquilan los espléndidos altos de la casa sita Cuba 23 entre O'Reilly y Empedrado, propios para casa de comercio oficinas y para familias. Informan Teléfono FO-1387. La llave en la bodega de la esquina. U H 44573 14 oc.

SE alquilan los espléndidos altos de la casa moderna sita Jovellar 40 Altura Universidad. Se componen de sala, 4 habitaciones, hall, comedor al fondo y sus servicios. Informan Teléfono FO-1387. La llave segundo piso.
U H 44574 14 oc.

## ALQUILERES DE CASAS

**EN $60 SE ALQUILA EL ALTO**

de la casa San Nicolás 90, por San Rafael, con sala, comedor, dos habitaciones y servicio. La llave en la bodega, San Rafael y San Nicolás.
U-H 44264 9 Oct.

**HABANA 46**

esquina a Cuarteles, se alquila el primer piso alto, casa nueva. Balcones a dos calles, sala, recibidor, comedor, hall, tres habitaciones, magnífico cuarto baño, cuarto criado con baño independiente. Condiciones: Fiador y ser familia de moralidad. Peedir llaves e informes en O'Reilly 19. Teléfono A-6318.
U H 44861 9 oc.

**ESPLENDIDOS ALTOS**

Se alquilan muy baratos, en Ayesterán No. 12 entre Lugareño y Bruzón, cuatro habitaciones y demás comodidades, completas, amplios, cómodos, frescos, propios para larga familia. Véalos.
U H 44917 8 oc.

**ALQUILO EN AGUILA 50 POR ANIMAS**

un hermoso primer piso, completamente a la brisa y acabado de pintar, con recibidor, sala, tres habitaciones, baño intercalado, con su calentador, cocina de gas y abundante agua. La llave en la bodega. Informan en Paula y Egido, cantina. Teléfono M-9272.
U H 44906 10 oc

MERCADERES 38, se alquilan las dos plantas para almacén y oficinas con 850 metros. La llave en Mercaderes 37. U H 44855

SE alquila Pasaje Giquel 7, altos derecha, con sala, recibidor, dos habitaciones cocina y baño. La llave al lado, en los altos. Informan Concordia 44 y Compostela 26, altos. Teléfonos A-2583 y M-5207
U H 45059 9 oc.

GALIANO. Se alquilan estos modernos y ventilados primero y segundo pisos altos. Sala, comedor, pasillo, cuatro cuartos, baño intercalado, calentador, cocina de gas y baño de criados. Abundante agua, por motor eléctrico. Precio reducido. Informan I-1910.
U H 44833 8 oc.

EN la loma de la Universidad alquilo en $120; un piso bajo en la calle de Mazón número 12 entre Neptuno y San Miguel, compuesto de sala, saleta, terraza al frente, cinco habitaciones, baño intercalado, comedor, cocina, cuarto de criados y servicios para los mismos, garage y amplio patio. La llave en los altos e informes por el dueño, doctor Blanco Laredo, en el teléfono A-0898, de 5 a 7 p. m.
U H 45048 8 oc.

ALQUILO en 60 pesos los bajos de Neptuno No. 350 entre Basarrate y Mazón. Sala, recibidor, comedor, y tres cuartos, baño, cocina de gas y baño de criados. La llave en los altos. Informan Teléfono U-4515. U H 45153 10 oc.

ALQUILO frente al parque una cuadra Carlos III, Lugareño 24, bajos. Sala, sala tres cuartos, comedor al fondo, baño intercalado, servicios, cuarto criados, módico precio. Informan: Mercaderes 27. A-6524. Llaves: bodega.
45221 13 oc.

ALQUILO Inquisidor 48, bajos. Sala, saleta, tres cuartos, comedor, baño completo, cocina, servicios, cuarto criados en $60. Llaves al lado. Informan Mercaderes 27. A-6524. 45226 11 oc.

**NEPTUNO 229**

Se alquila entre Oquendo y Soledad, acabado de construir, el primer piso, casa con lujo de detalles, muy fresca y agua abundante. Se compone de sala, saleta, cuatro cuartos, baño intercalado, comedor, cocina, pantry y servicio para criados, limpieza escalera y luz de la misma por cuenta del propietario. Precio sin rebaja $95. La llave en la tienda. Informan: Teléfono A-4648.
45180 10 oc.

**SE ALQUILA**

San Ignacio esquina a Acosta, los altos, muy ventilados, compuestos de sala, saleta, cuatro cuartos, cocina de gas, baño intercalado con abundante agua, tiene bomba Prat. En la bodega. La llave su dueño de 2 a 4 en la misma.
45183 22 oc.

SE alquila en Condesa 38, planta baja, propia para garage de dos máquinas o para comercio chico, con departamento alto con tres habitaciones y servicios sanitarios. Informes en Condesa No. 3, segundo piso. 45238 13 oc.

SE alquila en Condesa No. 3, primer piso, con sala, comedor, tres cuartos, cocina de gas y servicios sanitarios modernos, de reciente fabricación. Informes en el segundo piso de la misma casa.
45239 13 oc.

SE alquilan los altos de San Nicolás 183 cerca de Monte. Sala, saleta, comedor, dos cuartos, cocina de gas y baño. Informan Teléfono A-2229, bodega. La llave en la bodega de al lado.
45241 10 oc.

EN Infanta 22 esquina a San Miguel, acera de la sombra, se alquila un hermoso piso alto, compuesto de terraza, sala, saleta, cuatro habitaciones, precioso baño intercalado, comedor al fondo y cuarto con servicios de criados. Agua abundante fría y caliente. Informan en la bodega
45163 15 oc.

SE alquila Infanta No. 57, altos, esquina a Estrella, compuesta de tres habitaciones, sala, saleta, baño intercalado completo, cocina de gas, cuarto y servicio de criados, azotea. Informes: Ramón G. Fernández. Infanta 47. Taller de Maderas de Buergo, Alonso y Ca. Teléfono U-1157. 45168 13 oc.

SE alquila Animas 177, altos, compuesta de cuatro habitaciones, sala, saleta, baño intercalado completo, cocina de gas y servicio de criados. Informes: Ramón G. Fernández. Taller de maderas de Buergo, Alonso y Ca. Tel. U-1157.
45165 13 oc.

SE alquila Infanta 43 D., altos, compuesta de terraza, sala, saleta, 5 habitaciones, baño intercalado, cocina de gas y servicio de criados. Informes: Ramón G. Fernández. Infanta 47. Taller de maderas de Buergo, Alonso y Ca. Teléfono U-1157. 45166 13 oc.

SE alquila Estrella 73, altos, compuesta de sala, saleta, tres habitaciones, comedor, baño intercalado completo, cocina de gas, cuarto y servicio de criados. Informes Infanta No. 47. Ramón G. Fernández. Taller de Maderas de Buergo, Alonso y Ca. Teléfono U-1157.
45167 13 oc.

SE alquila Infanta No. 43, B., bajos, compuesta de portal, sala, saleta, tres habitaciones, baño intercalado y cocina de gas. Informes: Ramón G. Fernández. Infanta 47. Taller de maderas de Buergo, Alonso y Ca. U-1157.
45169 13 oc.

SE alquila Animas 177 A., altos, compuesta de tres habitaciones, sala, saleta, baño moderno completo y cocina de gas. Informes: Ramón G. Fernández. Taller de Maderas de Buergo, Alonso y Ca. Infanta 47. Teléfono U-1157.
45170 13 oc.

**OQUENDO NUM. 2**

Altos de Merson Philip Corporation. Se alquila el piso alto de esta casa, compuesto de cuatro habitaciones y un salón de 8x8 próximamente, teniendo al frente una terraza a la calle de Oquendo. Tiene su servicio sanitario y cocina de gas. Las llaves en San Lázaro No. 291. Informes: San Pedro No. 6. Tel. A-9619
45248 15 oc.

CASA mucha agua abundante, primer piso, cuatro habitaciones, sala, saleta, baño intercalado, 4 cuartos, cuarto para criados con su servicio, se alquila en Santa Clara 12. Informes en la bodega. Casa Seroda. Alquiler moderado.
45179 14 oc.

## ALQUILERES DE CASAS

EN Cuarenta Pesos ($40.00) se alquila una casa en la calle Montoro No. 3, compuesta de sala, comedor, dos habitaciones, baño intercalado, cocina de gas, agua caliente y fría en abundancia. Informan en el número 5.
U H 45193 10 oc.

CAMPANARIO 46 esquina a Virtudes, alquilo módico segundos pisos, fresquísimos, con sala, comedor, recibidor, cuatro habitaciones, dos baños, cocina, moderno. La llave bodega en frente. Informes: Neptuno 106.
U H 45173 12 oc.

**MALECON NUM. 154 y 156**

entre Aguila y Blanco. Se alquila la hermosa planta baja de esta moderna casa compuesta de cuatro amplios dormitorios, sala, saleta, hall, comedor al fondo, baño intercalado y dos habitaciones y servicio para la servidumbre. Las llaves en los altos. Informes San Pedro 6 Ramón Blanco Herrera. Tel. A-9619.
45246 15 oc.

**HABANA NUM. 183**

Se alquila el piso alto, izquierda, de esta hermosa casa, compuesto de cuatro amplios dormitorios, sala, saleta, comedor al fondo, baño completo, habitación y servicio de criados. Tiene agua en abundancia. Las llaves en el piso bajo, derecha. Informes: San Pedro 6. Tel. A-9619
45247 15 oc

**RUBALCABA NUM. 6**

Se alquila el hermoso piso alto de esta casa dotado de todas las comodidades para regular familia. Las llaves en la bodega de la esquina de San Nicolás. Informes: Dr. Arturo A. Vázquez. San Pedro 6. Teléfono A-9619.
45243 15 oc.

**CONDE NUM. 21**

entre Picota y Bayona. Se alquilan los pisos alto y bajo de esta moderna casa, dotados de comodidades para regular familia. Las llaves en la bodega de la esquina de Bayona. Informes Dr. Arturo A. Vázquez. San Pedro No. 6. Teléfono A-9619. 45244 15 oc.

**PARA EMPRESA, BUFETE, NOTARIA, CONSULTORIO O FAMILIAS**

Se alquila el espléndido piso alto, izquierda, de la hermosa casa calle San Pedro No. 24-26, con comodidades, para cualquiera de dichos usos. Cuenta con agua en abundancia tanto para el piso principal como para un departamento de cuatro habitaciones en la azotea. Tiene balcón corrido a todo su frente a San Pedro y Plazoleta de Luz. Las llaves en el piso alto, derecha. Informes Dr. Arturo A. Vázquez. San Pedro 6. Teléfono A-9619. 45245 15 oc.

SE alquila Estrella 235, bajos, y Estrella 237, altos, compuestas cada una de tres habitaciones, sala, saleta, baño moderno y cocina de gas. Informes: Ramón G. Fernández. Infanta 47. Taller de maderas de Buergo, Alonso y Ca. Teléfono U-1157. 45171 13 oc.

**SE ALQUILAN**

los altos nuevos de Blanco 32. Sala, saleta, 4 cuartos, comedor, servicio criados. La llave Animas 71. Informes Plaza del Vapor 17 y 18. La Regenta. Tel. A-1414.
45252 10 oc.

**PARA FAMILIA CORTA**

Lujosa y fresca casita baja; terraza, sala, comedor, dos habitaciones, gran baño completo y cocina. También otra de tres habitaciones etc. Edificio Echeverría. Calzada y J., Vedado. Tel. F-1664.
45267 22 oc.

### 2.—Vedado

**SE ALQUILA ACERA DE LA SOMBRA**

Planta baja, Paseo entre 25 y 27 No. 268. Dos salas, comedor, recibidor, cinco cuartos grandes, tres baños, pantry, cocina, garage y dos cuartos con servicio para criados. Informa su dueño en el alto.
UH 44487 10 oc.

VEDADO. Alquilo hermosos y modernos altos casa número 424, izquierda, calle 25 entre 6 y 8, con regias comodidades y confort. Informes y llave altos esquina. Teléfonos F-4992 y A-3974.
45250 11 oc.

EN 16 entre 19 y 21, se alquilan en 55 pesos, casas acabadas de fabricar, muy frescas, compuestas de sala, gabinete, recibidor, tres habitaciones, baño intercalado muy elegante, comedor al fondo, cocina de gas y servicio para criados. Teléfono, agua fría y caliente en abundancia. A media cuadra de 23. Informan en los mismos. 45164 15 oc.

VEDADO. Se alquilan los bonitos y frescos altos de H No. 95 entre 9 y 11. Los altos de 7a. 167 y 169 entre J e I. Reunen todas las comodidades necesarias, con abundante agua y rebajados de precio. También se alquilan los bajos de Quinta 44 entre D y E., muy cómodos y ventilados. Informes en 7a. 169, bajos, entre J e I. 45176 15 oc.

VEDADO. Se alquilan los bajos de Dos esquina a Quinta, galería corrida, alrededor, todas comodidades, dos baños, jardín, garage. Teléfono FO-1691.
45189 9 oc.

**VEDADO**

**SE ALQUILA MODERNO CHALET, PROYECTADO POR ARQUITECTO DE NEW YORK, RECIBIDOR, SALA, COMEDOR, PANTRY, 5 PRECIOSAS HABITACIONES CON CLOSETS, DOS MAGNIFICOS BAÑOS INTERCALADOS, JARDIN, GARAGE, PARA VARIAS MAQUINAS, HABITACIONES Y COMEDOR PARÁ CRIADOS, AMPLIA COCINA, SITUACION IDEAL, AVENIDA DE LOS PRESIDENTES (CALLE G) ENTRE 13 Y 15. FRENTE AL COLEGIO DOMINICAS FRANCESAS. INFORMES EN LA MISMA.**
45231—9 Oct.

### 3.—J. del Monte y la Víbora

**SANTO SUAREZ 3½**

Se alquilan los altos con terraza, sala, comedor, cuatro cuartos, baño, cuarto de criados y cocina. La llave en el número 1. Precio: $60.
U H 44949 16 oct

A VIVIR muy barato. Alquilo en veinticinco pesos. Vega, esquina Serafines casa con portal, sala y tres cuartos. Informan esquina bodega, Ferreiro.
U-H 44271 9 Oct.

SE alquila la gran casa Estrada Palma No. 83, con jardín, portal, sala, antesala, galería, 4 habitaciones, baño intercalado en los bajos y dos habitaciones y baño en los altos, cuarto y servicio de criados. Informan I-4060.
U H 44755 10 oc.

SE alquila la casa Luz 4, Víbora, con portal, zaguán, sala y saleta, cinco habitaciones, baño y cuarto de despensa, comedor, patio y traspatio, cocina de gas y carbón, puerta y servicio de criados. Informan en la misma. J S 9 jl.

**LO MEJOR Y MAS BARATO DE LA HABANA**

Pisos bajos, modernos, independientes, $20

Con entrada directa a la calle; no es Pasaje, con dos cuartos, cocina, baño y patio, a dos cuadras del tranvía de la Calzada de Concha, tres cuadras después de la Quinta del Centro Gallego; calle Justicia y Enna. Hay otros pisos mayores 25, 26, 30 y 45 pesos. Las llaves en la lechería. Dueño: M-523. Un mes en fondo o fiador. 45242 10 oc.

## ALQUILERES DE CASAS

**COMERCIANTES**

Se alquila esquina Enamorado, Serrano, Santos Suárez, la mejor situada en las cuatro. Sirve para todo pero especialmente tres cosas independientes como bodega, puesto, carnicería o barbería. Precio de situación. Informes Tel. F-3370.
U H 44794 8 oc.

**SE ALQUILA**

J. A. Cortina entre Milagros y Libertad, a una cuadra del tranvía, dos plantas, con sala, comedor, portal, jardín, seis habitaciones, baño intercalado, etc. todo por sesenta pesos. Llave al lado. Informan Teléfono F-5557 o 17 y Baños, Vedado. Sr. del Valle.
45208 19 oc.

SE alquilan los altos y bajos de la casa Concepción No. 55 entre Armas y Lawton Víbora. Teléfono X-1405.
45161 17 oc.

SE alquila la casa San Anastasio 28, entre Milagros y Santa Catalina, Víbora. Portal, sala, saleta, tres cuartos, servicios completos. Informan Tel. X-2017.
45172 12 oc.

SE alquila en Lagueruela 46. Jardín, portal, sala, recibidor, 4 cuartos, baño intercalado, comedor al fondo, servicio de criados. Informan: Teléfono M-4383. La lalve al lado.
U H 45191 10 oc.

SE alquilan los bajos de Lawton No. 15, entre Concepción y Dolores, compuestos de tres espléndidas habitaciones, sala, saleta al fondo, baño intercalado y todos sus servicios a la moderna. Informan en la misma.

SE alquilan los bajos de Lawton No. 13 eentre Dolores y Concepción, compuestos de tres espléndidas habitaciones, sala, saleta al fondo, baño intercalado y todos sus servicios a la moderna. Informan en la misma. 45213 15 oc.

SANTOS Suárez. Alquilo moderno chalet, espléndido, con traspatio de tierra y cuarto alto, tres más abajo y demás comodidades. Rebajado de setenta y cinco a cincuenta y cinco. Doble servicio sanitario. Serrano 97 casi esquina a San Bernardino. Informes A-0298.
U H 45269 9 oc.

A VIVIR muy barato. Pérez y Cueto en cuarenta pesos casa grande de azotea con portal, sala, saleta y cuatro cuartos. Informan esquina bodega.
UH 44272 11 oct.

### 5.—Marianao

**ALMENDARES 14 Y B.**

Frente a Playa E. Central y Vedado Miramar, alquilo dos frescas casas, cuatro habitaciones, gran portal y terraza. 60 y 50 pesos. F.O.-1762.
U. H. 44618 12 oct.

SE alquilan dos preciosos altos acabados de construir en Avenida de Columbia y Lanuza, Reparto Columbia, frente a la línea de Marianao, esquina de sombra, con tres cuartos, sala, comedor, baño intercalado, servicios de criados y terraza. Teléfono FO-1678. U H 44805 12 oc.

BUENA Vista, frente Paradero Rabel, se alquila casa moderna, todas comodidades, punto saludable, garage; agua caliente. Teléfono FO-1691. 45188 9 oc.

## (B) DEPARTAMENTOS

### 7.—Habana

EN Acosta No. 5, se alquila un departamento de tres habitaciones y cocina en $30. Agua abundante.
45178 14 oc.

Departamentos de dos habitaciones, altos y bajos, con su cocina y pila de agua independiente a 15 pesos. Agua abundante. Peñalver 116 esquina a Subirana.
45187 15 oc.

## (C) HABITACIONES

### 10.—Habana

PALACIO Abadín. Cuba 86, casi esquina a Teniente Rey. Edificio moderno, fresco, tranquilo. Habitaciones con lavabos, limpieza y todo confort, desde $20 mensuales. Agua permanente. M-9726.
U H 44735 12 oc.

SANTIAGO 11 entre Salud y Zanja, se alquila en $15 una habitación baja. Informa el encargado.
U H 45138 12 oc.

EN Reina 55 altos, a una cuadra de Galiano, se alquilan hermosas habitaciones a hombres solos y departamentos para oficinas. 45265 11 oc.

## (D) LOCALES

### 13.—Habana

**SE ALQUILA**

Un amplio local nuevo sobre columnas de hierro y puertas metálicas, propio para almacén o establecimiento en Figuras 37 entre Monte y Tenerife. Alquiler módico. Informan en el mismo local.
U H 43750 8 oc.

**SE CEDE**

Un buen local para establecimiento en la mejor cuadra de San Rafael de Galiano a Belascoaín. Informan Manzana de Gómez 355.
U. H. 44649 12 oct.

HABANA 70. Magnífico local entre Empedrado y Tejadillo 230 metros, propio para almacén o industria. Informan en los altos.
U H 44584 10 oc.

SE alquila y se da contrato por un gran local de barbería que está en gran café, punto inmejorable. Paula y San Ignacio. Café La Palma.
45132 15 oct

M. GOMEZ 304. Se alquila este local para establecimiento a una cuadra del Mercado Unico; se da contrato y se divide si así conviene. La llave e informes en los altos al fondo.
45148 10 oct.

## (F) SE NECESITAN

### 17.—Criadas de mano y Manejadoras

SE solicita una criada muy formal y trabajadora que entienda de servicio de comedor. Debe traer referencias y ser limpia. Avenida Central esquina a la Victoria, Reparto Kohly. Tome tranvía Marianao-Parque Central, y apéese puente pasado Cementerio. Se paga el tranvía. Teléfono FO-1526.
U H 45096 8 oc.

SE necesita un muchacho que ayude a hacer la limpieza por la comida e instrucción. Informes Jesús María 121.
45258 9 oc.

SE solicita una muchacha peninsular, formal, para la limpieza. Buen sueldo. Amistad 95, altos. 45255 9 oc.

**SE NECESITA**

Sirvienta para un matrimonio. Tiene que saber trabajar, si no que no moleste. Sueldo 30 pesos. Bernaza 49. Sra. de Arrojo. De 9 a 11.
U. H. 45106 9 oc.

SOLICITO, con recomendación, después de las nueve, criada de mano, peninsular para un matrimonio, buen sueldo. Montoro No. 3 entre Carlos III y Lugareño.
45203 9 oc.

## SE NECESITAN

### 19.—Cocineras

SE solicita una buena cocinera del país o peninsular, con referencias. No hay plaza. De 12 a 3, calle 23 No. 181 esquina a I. 45174 9 oc.

EN Malecón 6, bajos, se solicita una buena cocinera repostera, del país.
45217 10 oc.

SE necesita una cocinera que al mismo tiempo haga la limpieza de la casa. Informes: Jesús María 121.
45259 9 oc.

### 25.—Varios

SOLICITO joven formal y con buenas referencias, que esté trabajando o haya trabajado recientemente en plaza como vendedor de relojes y bisutería de oro. Es indispensable esté bien relacionado con comerciantes del ramo, especialmente con casas de préstamos. Sueldo y comisión. Sr. Prado. Manrique 64.
45229 10 oc.

SOLICITO socio con poco dinero que entienda de cantina, negocio de mucho porvenir. Informan: Miramar y B. Café Línea de la Playa. 45182 10 oc.

### 26.—Agencias de colocaciones

**LA LEONESA**

Ofrecemos si usted necesita cocineros, cantineros, camareros, criados, dependientes de café o fonda; jardineros, mecánicos, porteros y todo el personal que sea de su giro. Llame al Tel. A-8816.
45225 9 oc.

## (G) SE OFRECEN

### 27.—Criadas de mano y Manejadoras

SE coloca una joven Bilbaina, para criada de mano o para cocinar, para un matrimonio. Tiene toda clase de referencias. Informan Luz No. 8, altos.
U H 45073 8 oc.

DESEA colocarse joven española para criada de mano o habitaciones y zurcir Es formal y trabajadora. Tiene buenas referencias. Informan Monte 363. Teléfono M-6705. U H 45081 9 oc.

DESEA colocarse una joven española que lleva tiempo en el país, de criada de mano. Entiende algo de cocina. Prefiere un matrimonio solo. Puede dar referencias de la casa donde ha trabajado. Informes Teléfono F-4702. Calle 16 y 17, letra C. U H 44984 9 oc.

SE desea colocar de criada de mano una señora española; tiene referencias. Apodaca 26, altos.
45127 10 oct

SE ofrece una muchacha española de buena presencia, para criada o manejadora. Sabe coser un poco, servir al comedor y lavar ropa fina. M-7122.
45235 9 oc.

UNA joven española desea colocarse para criada de mano. Sabe cumplir con su obligación y tiene buenas referencias. Teléfono F-4927. 45230 9 oc.

DESEA colocarse una joven peninsular para todos los quehaceres de una casa si es corta familia. Sabe cumplir con su obligación. Informan en Luz No. 8. Teléfono M-6310. U H 45222 9 oc.

SE ofrece joven española, criada de mano o cuartos. Cumple con su obligación. Teléfono A-1906. 45159 9 oc.

DESEA colocarse una señora de mediana edad, para criada de mano o de cuartos Entiende de cocina. Teléfono I-3457.
45181 9 oc.

DESEA colocarse para criada de mano o manejadora, una joven española. Tiene buenas referencias. Revillagigedo 47, bajos. 45198 10 oc.

DESEA colocarse una muchacha de mediana edad para el servicio de un matrimonio. Sabe trabajar. Tiene recomendación, española. Calle 12 y 13. Teléfono F-1562. 45257 9 oc.

DESEA colocarse una joven de 17 años de edad, para la limpieza. Informan Teléfono F-1302. Preguntar por Juan Antonio Rodríguez. 45254 10 oc.

### 28.—Criadas de Habitaciones y Coser

SE ofrece joven española para cuartos y coser, atenciones de señora, para el orden de ropas, cualquier cargo importante. Está acostumbrada al servicio fino y desea buena familia, con referencias. Informan Teléfono M-4558.
U H 44970 10 oc.

SE desea colocar una muchacha para limpieza de habitaciones o de cocinera, con un matrimonio solo. Informan teléfono F-2463.
45129 9 oct

SE ofrece muchacha española para coser y limpiar unas habitaciones. Sabe cortar por figurín. Tiene referencias. M-1395.
45237 9 oc.

SEÑORITA española de mediana edad, se ofrece de costurera para casa particular. Cose y corta por figurín y tiene buenas referencias de las casas en que ha trabajado. Calzada 33. Tel. F-4914.
45232 9 oc.

JOVEN española se ofrece para las labores de costura en casa de familia particular o criada de mano, con corta familia. Cumple bien su obligación y en costura tiene buena práctica. Tiene quien responda por ella. Para informes dirigirse Tacón No. 4. Tel. M-9734.
45224 10 oc.

### 29.—Criados de mano

SE ofrece una buena cocinera cubana, de color, limpia, formal y con referencias. Hace dulces. No duerme en la colocación M-7122. 45236 9 oc.

SE ofrece un joven español, práctico para criado de mano, camarero, portero o dependiente. Tiene recomendación de las casas que trabajó. Teléfono A-4792.
45226 9 oc.

CRIADO de mano, joven, español, fino y práctico en el servicio del comedor, desea colocarse. Tiene referencias. Sale al campo. No tiene pretensiones. Preguntar al Teléfono A-3318.
45197 11 oc.

### 30.—Cocineras

UNA cocinera peninsular desea colocarse, cocina a la española y criolla; tiene buenas referencias; no duerme en la colocación ni sale de la Habana; es de mediana edad. Apodaca núm. 7. Teléfono A-8253.
45134 9 oct

SE desea colocar una señora española de mediana edad, de cocinera o para cuidar una señora enferma. Llame al número I-1152.
45131 9 oct

UNA señora española desea colocarse de cocinera; entiende de repostería; no le importa hacer plaza; no duerme en el acomodo. Calle M número 133, esquina a 13, teléfono F-2461, Vedado.
45144 10 oct.

DESEA colocarse una cocinera y una criada de mano. La cocinera es repostera. Tiene buenas referencias. Informan Teléfono U-5022.
45145 10 oc.

COCINERA española desea colocarse con criada de mano. Tienen referencias y llevan 10 años en el país. Se colocan juntas. Informan al Tel. U-1532. Bodega
45228 9 oc.

SEÑORA de mediana edad, desea colocarse de cocinera. Tiene buenas referencias; cocina a la española, criolla, francesa y es repostera. Informan Teléfono M-4024. Rayo 77. 45199 9 oc.

GENERAL cocinera y repostera, desea colocarse, sabe trabajar y tiene buenas referencias. Sale a todos los barrios. Informan calle I No. 6 entre 9 y Calzada. Tel. F-2806. Vedado. 45210 9 oc.

DESEA colocarse una señora de mediana edad, de cocinera. Cocina española y criolla. No se coloca lejos de la Habana Informan Salud y Chavez. Tel. A-4497.
45251 9 oc.

### 31.—Cocineros

COCINERO joven, peninsular, con 7 años de práctica. Sabe de repostería, desea colocarse en casas particulares o del comercio. Tiene referencias de las mismas, sin muchas pretensiones. Llamen al U-5747.
U H 44895 8 oc.

COCINERO repostero, experto en banquetes y lunchs, se coloca o admite por su cuenta cocina de hotel o huéspedes, sazón, variedad. Va al campo. Villegas No. 108. Teléfono A-8707.
45200 9 oc.

JOVEN peninsular desea colocarse de cocinero en casa de comercio y tiene referencias. Teléfono I-7490.
45204 9 oc.

## SE OFRECEN

JOVEN español desea colocarse de cocinero con práctica de casas de huéspedes, casas particulares, fondas y restaurant. Tiene referencias y sin pretensiones. Teléfono A-4017. Amistad 52, bodega.
45214 9 oc.

COCINERO joven, español, desea colocarse en casa particular o comercio. Lo mismo huéspedes. Tiene buenas referencias, sin pretensiones ningunas. No le importa limpiar. Informan Tel. M-6175
45202 9 oc.

COCINERO español desea colocarse en casas particulares o del comercio. Es buen cocinero y buena persona. Tiene referencias. Llamen al U-5721.
45261 9 oc.

### 33.—Chauffeurs

DESEA colocarse un chauffeur español, en casa particular o de comercio. Tiene referencias de donde ha trabajado. Sabe cumplir con su obligación. Llamen al Teléfono M-2503. 45227 10 oc.

CHAUFFEUR mecánico, español, se ofrece para casa particular o de comercio; conoce toda clase de máquinas, práctico en la ciudad; no le importa ir al campo. Tiene buenas referencias. Informan 17 y 30, Vedado. F-3039.
45190 10 oc.

SE ofrece un chauffeur español con varios años en el oficio y buenas referencias de las casas que ha trabajado. No tiene pretensiones. Teléfono U-5747. U H 45256 9 oc

### 35.—Varios

SE ofrece un dependiente de ferretería para mostrador o viajar. Conoce la República y referencias, las que deseen. Avise J. N. F. Muralla 14 1|2. U H 44770 8 oc.

DESEA colocarse joven español de portero. Informan Calle 23 número 250. Teléfono F-1682.
44981 9 oct

FARMACEUTICO solicita regencia, activa o pasiva en cualquier lugar de la República. Sr. Aldaya. Droguería Sarrá. Teléfono F-1873. 45120 10 oc.

DESEA colocarse un matrimonio español para finca o casa de inquilinato o casa particular, los dos tienen referencias. Informan Teléfono A-8816.
45223 9 oc.

MODISTA, cose por figurín con mucho gusto, y cuanto a costura se refiera. Busca casa particular para coser por días. Desea un cuartico para dormir en la misma; lo contrario inútil llamar. Teléfono M-3683. 45162 9 oc.

JOVEN español, de 14 años, desea colocarse en casa de comercio para oficina o cosa análoga. No tiene pretensiones. Razón y referencias en El Aguila. Neptuno 55. Teléfono M-7799.

UN matrimonio español desean colocarse en casa particular. Van al campo. Ella es costurera o cocinera y él de criado Juntos o separados. Tienen referencias de familias distinguidas, son competentes en el trabajo. Ganan buen sueldo. Informan A-2905. 45268 9 oc.

## (H) COMPRA Y VENTA DE FINCAS

### 36.—Urbanas

**EN LA CALZADA DE CONCHA, CASITAS MODERNAS, A $4,500**

Vendo en la Calzada de Concha, cerca de Municipio, una o dos casitas completamente modernas, techos monolíticos, miden cada una 5.50 por 20, compuesta de portal, sala, dos hermosos cuartos, servicios completamente modernos, sala de comer al fondo, gran cocina y patio. Informan: Vidriera del café el Nacional. San Rafael y Belascoaín. Teléfono A-0062 Sardiñas. 44371.—8 Oct.

**CASITA MODERNA EN LA CALLE DE MANGO, EN $3,500**

Vendo en la calle de Mango, cerca de Luyanó, detrás de Henry Clay, una casita moderna de sala, comedor y dos cuartos, renta 30 pesos en $3,500, preparada para altos, es una cosa buena, vidriera del café El Nacional. San Rafael y Belascoaín. Teléfono A-0062. Sardiñas.

**FRENTE AL PARQUE DE PEÑALVER, 6x21**

Vendo frente al parque de Peñalver, en la calle de Figuras, entre Escobar y Belascoaín, entre dos casas de tres plantas, una hermosa parcelita de terreno que mide 6.15 por 20, se oyen ofertas. Informan: Vidriera del café el Nacional. San Rafael y Belascoaín. Teléfono A-0062. Sardiñas. 44371.—8 Oct.

**VEDADO GRAN OPORTUNIDAD**

Magnífico chalet de esquina, 5 habitaciones, garage y demás comodidades $37,000 Se puede dejar parte en hipoteca. Llame al FO-7698. Gerardo Mauriz y pasaré a informar.

**VEDADO CALLE 23 $12.000**

A media cuadra de 23, casa con jardín, portal, sala, comedor, tres habitaciones, dos baños, cuarto para criado, rodeada de buenas residencias. Llame al FO-7698 Gerardo Mauriz y pasaré a informar.

**VEDADO CALLE 17**

Casa moderna, cantería, 683 metros, casi todo fabricado $46.000. Llame FO-7698 Gerardo Mauriz y pasaré a informar.

**GALIANO DOS PLANTAS $47.000**

En la parte céntrica de Galiano, casa 2 plantas, comercio. No pierda esta oportunidad, en la mejor calle de la Habana. Llame al FO-7698. Gerardo Mauriz y pasaré a informar.
45139 12 oc.

SE vende una casita nueva a dos cuadras de Infanta, de cantería, concreto y hierro (admite altos) Salita, comedorcito y tres cuartos, etc. Por necesitar dinero la doy en (tres mil y pico). Infanta 105, bajos y Valle (Tercera parte de contado). 45185 9 oc.

¿¿TIENE usted $500?? No pierda esta ocasión de librarse del casero, viviendo su casita nueva, en lo mejorcito de la Víbora, con sala, dos habitaciones, comedor y baño completo etc. En el día puede adquirirla y mudarse si desea, (Ande pronto que la pierde). Infanta 105, bajos y Valle. 45184 9 oc.

SE DESEA comprar casa moderna, en la Habana, no más de $7.000. G. Moreno. Edificio Larrea. Aguiar y Empedrado. Ver al Sr. Gavilán. A-3741.
45205 10 oc.

**RENTISTAS APROVECHEN**

Vendo un lote de siete casas modernas, de estructura de concreto y hierro, en una superficie de 400 metros. Rentan 170 pesos y las doy en $15.500, que es un gran negocio, pero necesito vender enseguida. Informa Vallongo en Monte 317
45264 10 oc.

**REGALO UN PALACIO**

Vendo en Santos Suárez, en punto de lo mejor, magnífica residencia hecha con todo gusto, propia para médico u otro profesional. Tiene mil varas de superficie, fabricación de primera. Consta de jardín, portal, sala, saleta separada por columnas, 6 cuartos, amplia galería, regio baño que costó $2.000, comedor divino, todo azulejeado, garage para tres máquinas, cuarto de criados, patio y traspatio. Precio $19.000 y dejo lo que quiera en hipoteca. Véala. Informes en Monte 317. 45263 10 oc.

**GRAN CASA EN BELASCOAIN, MIDE 10.50x21, UN SOLO RECIBO, $230**

Vendo en la calzada de Belascoaín, de Carlos III a Neptuno, una casa con un gran establecimiento, mide 10.50 por 21 metros, renta un solo recibo 230 pesos, esto es un buen negocio comprando esta propiedad, asegura usted su dinero con buen interés y sin temor a pérdida. Informa: Vidriera del café El Nacional. San Rafael y Belascoaín. Teléfono A-0062. Sardiñas. 44371.—8 Oct.

EN los Cuatro Caminos, por Monte, se vende una gran casa, sin ningun gravamen. Informa su dueño Eugenio Llanillo, 13 esquina 22 Vedado F-2855.
45126 12 oct

REPARTO Buen Retiro, se vende casa 232 metros fabricación de primera, jardín, portal, garage, baño intercalado, muy barata, por necesitar embarcarme. Calle Infanta entre Boquete y Doctor Domínguez, informa señor Guevara.
45155 11 oct.

## FINCAS URBANAS

**CASITA CHICA EN SAN JOAQUIN, CERCA DE MONTE, EN $4,200**

Vendo, San Joaquín, cerca de Monte casa chica en $4.200, toda de mampostería, compuesta de sala, saleta y dos grandes cuartos. El primero que la vea la ha de comprar por ser una buena compra. Vidriera del café El Nacional. San Rafael y Belascoaín. Teléfono A-0062. Sardiñas
44371 8 oc.

**PARA FABRICAR**

En el mejor tramo de la calle Sol, próximo a la Secretaría de Obras Públicas, vendo casa antigua, que mide 10.50x15 o sean 165 metros en $16.500. Granda. Obrapía 33. Tel. F-5759.
45020 11 oct.

### 37.—Rústicas

**HERMOSA FINCA DE RECREO EN ARROYO APOLO, 2,500 VARAS EN $9,500**

Vendo una hermosa finquita de recreo en Arroyo Apolo a dos cuadras de la Calzada con más de doscientas matas de árboles frutales, agua, una gran casa y mide 50x50 o lo mismo 2.500 varas. Esto es un regalo, toda cercada. Está toda sembrada de grandes y escogidas frutas. Si usted quiere hacer una buena compra trate de ver este negocio. Vidriera del Café El Nacional. San Rafael y Belascoaín. Teléfono A-0062. Sardiñas.
44371 8 oct.

**LINDA FINQUITA DE RECREO**

Se vende una en la carretera de Guines inmediata a la Habana. La casa de vivienda es nueva con garage y todas las comodidades, árboles frutales etc. etc. Precio $10.000 pudiendo entregar $3.000 y reconocer el resto al 8 0|0. Informa: Rico. Galiano 117. Teléfono M-2000.
U H E 2424 4d 7 oc.

**GRAN FINCA PINAR DEL RIO, 52 CABALLERIAS**

renta $6,000 contrato, chucho, envasadero de piñas y tabaco $50.000. Facilidades de pago. Otra finca cerca de la Mocha, 10 caballerías apeadero de tren, carretera central de Matanzas $27.000. Llame al FO-7628. Gerardo Mauriz y pasaré a informar. 45140 12 oc.

## (I) COMPRA Y VENTA DE SOLARES YERMOS

**VEDADO, DOS PARCELAS DE 12.50 x 22.66**

Se venden juntas o separadas, en precio razonable, pudiendo dejar parte del precio en hipoteca. Informa: Rico. Galiano 117. Teléfono M-2000.
U H E 2425 4d 7 oc.

**SOLAR POR 500 PESOS**

contado, Vedado, y de 30 a 50 mensuales, a media cuadra de 23; hay varias medidas. Propietario: Empedrado 20.
45194 10 oc.

**REPARTO NICANOR DEL CAMPO**

Vendo una esquina. Mide 40x40. Su precio es de oportunidad. La vendo total o en parcelas. Tiene 4 habitaciones que rentan $40. Véame y le daré más detalles. Informes en El Sol de Cuba. Zanja y Belascoaín. Sr. Ares. Teléfono U-5889
45209 10 oc.

**CALLE VAPOR**

cerca de Infanta; brisa, 12x36 varas; mital del precio que rige en el barrio, dejando parte en hipoteca. Urge venta. Empedrado 20. 45195 10 oc.

**SOLARES CALLE 23**

Vedado, medidas chicas, a 15 pesos, parte de contado, resto al 6 y 7 0|0 anual. Informa: Rodríguez. Empedrado 20. Teléfono A-7109. 45196 10 oc.

## (J) COMPRA Y VENTA DE ESTABLECIMIENTOS

POR no poder atenderla, vendo en 200 pesos peluquería moderna, contrato y poco alquiler. Infanta 123, casi esquina a San José. 45141 10 oct

**DE OPORTUNIDAD PARA SASTRE Y CAMISERO**

Por tener que ausentarse su dueño, se vende un establecimiento de sastrería y camisería, situado en punto céntrico, bien surtido, con contrato por tres años y módico alquiler. Para informes, Máximo Gómez, Cerro 561, oficina.
45130 11 oct.

CASA de huéspedes toda alquilada se traspasa; tiene gran cocina y paga poco alquiler. Para más informes, el encargado, Dragones 44, altos.
45136

AVISO. Se vende una fonda y hospedaje por haber contrariedad en los socios. Informan Gloria y Carmen, altos del puesto. Informa Fernando Pérez Lago.
45151 22 oct

**TINTORERIA SE VENDE**

Cuatro años contrato, no paga alquiler, dos máquinas modernas con paila de carbón, los mejores lavaderos de la Habana, marca registrada, lujoso camión con carrocería de aluminio, caja de caudales, muy acreditada y con un average de trabajo de $700.00 a $800.00 mensuales garantizados, buena casa y mejor barrio, garantizo un mínimum de utilidad mensual de $300.00 si el dueño trabaja como operario o chauffeur. Precio $3.500 al contado, admito plazos también. Trato directo con el propietario de 6 a 9 p. m. Tintorería Elite. Príncipe 28, moderno entre Carnero y Espada. Vista hace fe. Vendo por estar en otro negocio.
45216 10 oc.

SE vende una vidriera en gran punto, buena venta, módico alquiler y cuatro años de contrato. Informan en la misma vidriera, del café El Escorial. San Lázaro y Marina. Teléfono U-2857.
45193 12 oc.

GANGA. Una vidriera de tabacos, en el mejor punto de la ciudad. Garantizo 18 a 20 pesos de venta. Gran contrato, poco alquiler. Precio $1.200. Informan Antón Recio y Monte. Café Hernández.
45207 12 oc.

COMPRO directamente del propietario, un café o bar o una casa de inquilinato. La tomo vacía. San Rafael y Aguila. Café. José Piz. 45253 10 oc.

## (L) AUTOMOVILES

### 39.—Venta

SE vende un Dodge de reparto en buen estado. 10 de Octubre núm. 317. I-1884.
45135 11 oct

AUTOMOVIL Buick, de cinco pasajeros, tipo Sport, ruedas de alambre, se vende. Puede verse en Dos y Trece, Vedado.
45158 11 oct.

SE vende un Ford del 24, en buenas condiciones. Se da barato. Pase a verlo. Zapata 22 esquina a Basarrate.
45202 10 oc.

## (LL) DINERO EN HIPOTECAS

### 41.—Se ofrece

**DINERO RAPIDAMENTE**

Comerciantes: sobre establecimientos y valores. Propietarios: sobre alquileres, usufructos, primeras y segundas hipotecas, derechos hereditarios. Sobre automóviles, camiones y hasta muebles. Reserva absoluta y seriedad. Carret. Obispo 56, altos. Teléfono M-3434.
U H 45212 12 oc.

(SIN Corredores) tomo $1.500 sobre (6) casas nuevas, en el Luyanó. Abono mensual de intereses $20. Trato serio y reservado (Urge). Infanta 105, bajos y Valle. 45186 9 oc.

### 42.—Se toma

HIPOTECAS. Tengo varias a buen interés, chicas y grandes. Trato solamente con quien tenga el dinero. F-5144.
45206 12 oc.

## (N)—COMPRA-VENTA DE OBJETOS

VENDO nevera marca Glacial, esmaltada con serpentín y cuatro puertas, con cristal, propia para comercio. Está nueva y la doy barata porque necesito dinero. Para verla en la bodega Animas y Consulado. Adolfo Fernández.
45218 10 oc.

## COMPRA-VENTA DE OBJETOS VARIOS

VIDRIERAS para tabacos, para esquina octagonal; están nuevas; costaron $700 se dan muy baratas. Véalas en Lamparilla 48 entre Aguacate y Compostela, Sr. Ramírez. 45175 10 oc.

## (Ñ) ENSEÑANZAS

PROFESORA con larga experiencia, ofrece sus servicios para primera y segunda enseñanza. Labores, Pintura, Taquigrafía Pitmann, Correspondencia Comercial, Social. A-4677, F-2669 y F-5420. Dejen dirección.
45124-25 15 oct

**¡¡¡GRATIS!!! TENEDURIA DE LIBROS**

A todo el que se matricule antes del día 15 del presente para cualquiera de los otros grupos del comercio.

¡¡¡$7.50 AL MES!!!

¡¡¡Tres horas diarias!!! Teneduría de Libros, Taquigrafía e Inglés.

¡¡$5.00 AL MES!!

Aritmética, Gramática y Caligrafía. Pida folletos.

**ACADEMIA ROOSEVELT**
Jesus María 121. Teléf. M-4082
HABANA
45260 17 oc.

## (O) HOSPEDAJES

### 45.—Hoteles

**HOTEL MANHATTAN**

El hotel preferido por los turistas y los del país. Su vista panorámica es espléndida.

En cuanto a confort es considerado este hotel como de los más refinados del mundo.

Todos los cuartos con baño y teléfono.

Trato esmeradísimo. Cocina francesa, española y cubana. Módicos precios. San Lázaro y Belascoaín. M-7924.
E 2112 ind 1 Sp.

### 46.—Casas de Huéspedes.

GRAN casa de huéspedes en Bernaza 29 altos entre Obrapía y Lamparilla a cuadra y media del parque Central; se alquilan muy frescas habitaciones con lavabos de agua corriente, en las mismas con muebles o sin ellos, a personas de moralidad, con agua caliente y fría en los baños. Comida inmejorable.
45160 17 oc.

FAMILIA distinguida que vive en una de las mejores residencias de la entrada del Vedado, junto a dos líneas del tranvía, ofrece a caballero solo, de buena posición, una lujosa habitación amueblada, con pensión. Excelentes comidas de familia. No es casa de huéspedes. Tel. F-2965.
45177 13 oc.

## (R) MAQUINARIAS

**TINTOREROS Y LAVANDEROS**

Se venden máquinas Hoffman, modelo letra A, reconstruídas como nuevas, al contado y a plazos desde $100 en adelante. Pueden verse en la Agencia de las máquinas Daly. Compostela 62 A entre Lamparilla y Amargura. Tel. A-3937.
45215 14 oc.

SE vende un motor eléctrico de un caballo de fuerza. Está en muy buenas condiciones. Pase a verlo en Zapata No. 22, Garage. 45201 10 oc.

## (S) MUEBLES Y PRENDAS

### 52.—Venta

**MUEBLES BARATOS, LA CASA ALONSO, ALQUILADOS Y A PLAZOS**

Usados y nuevos, se compran y cambian. Teléfono U-5975. Neptuno 169. Gervasio No. 59. U H 44477 2 nov.

**EN SUAREZ, 43 Y 45.**

entre Gloria y Apodaca, están realizando todas las existencias de muebles, a precios tan bajos que nadie sale sin llevar algo. En esa misma casa, "LA ZILIA", alquilan pianos a precios de situación. También se están deshaciendo de las ropas de etiqueta por el mismo procedimiento: "echando la casa por la ventana". Venga hoy y se convencerá de lo que dejamos dicho. Suárez, 43 y 45.
E 2111 ind 1 Sp.

**GANGAS**

Mesas escritorio, dos torres de caoba tamaño grande, con silla giratoria, $50; otra idem, mediana $45; un archivo de hierro $50; una victrola Victor No. 10, $75; otra idem, "Armoniola" 90 pesos; otra idem, gabinete, John L. Stowers $125; otra idem, gabinete, tres cuerpos, marca Sonora, estilo Renacimiento Español, eléctrica a 2 corrientes $225. Gloria 123. Tel. M-1296.
U H 44846 10 oc.

SE desea vender por embarcar su dueña un par de rosetas de brillantes y un dije brillantes y tres sortijas de brillantes. Se informa Monserrate 93, altos.
45240 10 oc.

**VENDO UN MAGNIFICO**

Juego dorado, tallado a mano en cualquier precio. San Rafael Núm. 65-A 45233—9 Oct.

**COMPRAMOS MUEBLES A-7589**

Compramos muebles modernos, pianolas y pianos, máquinas Singer, muebles de oficina, objetos de arte, etc. Pagamos bien y en el acto. Avise al A-7589. La Sociedad. Suárez 34.
45234 22 oc.

## MISCELANEA

COMPRO toda clase de lozas isleñas, de San Miguel, Lajas planas. Informan Luis F. Kohly. Manzana de Gómez 206, de 4 a 6 p. m. Teléfono A-0383.
44825 2 oc.

LIQUIDO, muy barato, un muestrario de vestidos, últimos modelos de París. Pueden verse en el Hotel Bristol, cuarto 330.
45211 12 oc.

# Italia y los Balkanes

ROMA, octubre 6. —(AP). —El Presidente del Consejo, señor Mussolini, y el Ministro de Negocios extranjeros de Bulgaria, señor Bouroff, celebraron hoy una extensa entrevista, en el transcurso de la cual trataron asuntos de orden político y económico del mayor interés para sus respectivas naciones.

Se interpreta la visita oficial del señor Bouroff a Roma como indicativa de que Italia abriga la intención de contribuir al equilibrio de los Balkanes, para preservar allí el orden, que se considera factor de extraordinaria importancia para la paz europea.

M.E.C.D. 2016

# LA MANIFESTACION . . .

**Viene de la primera página**

manifestando que en la próxima temporada invernal vendrá a esta ciudad el presidente del Club Rotario de Nueva York, acompañado de un grupo de miembros del mencionado Club. También dijo que traía un saludo afectuoso para los rotarios de esta capital.

El doctor Núñez Mesa habló brevemente, para advertir a los rotarios sobre la necesidad que tienen de asistir todos y cada uno a la manifestación patriótica del domingo Diez de Octubre.

El doctor Carlos Alzugaray relató puntualmente las gestiones que se hicieron por la presidencia del Club para invitar al Honorable Presidente de la República, general Machado, quien prometió asistir con los secretarios de Despacho a la manifestación patriótica del domingo.

Dijo el doctor Alzugaray que el domingo estaban anunciadas las carreras de automóviles, y que este acto coincidía con las horas señaladas para el desfile de la manifestación y que, a su juicio, se debía modificar el horario de las mismas.

El secretario del Club Rotario, doctor Carlos Gárate, se ocupó, con alguna extensión, de los preparativos que se venían haciendo para la manifestación del Diez de Octubre. Dijo que dicha demostración si bien había sido organizada por los rotarios, era un acto colectivo y al que debían de asistir todas las clases sociales. Anunció que tomarían parte en el mismo el Poder Ejecutivo, el Legislativo y el Judicial, así como todos los alumnos de la Universidad y de los restantes centros de enseñanza de la Habana.

El general Pedro E. Betancourt, presidente del Consejo Nacional de Veteranos, tuvo frases laudatorias para el Club Rotario, por ser el organizador de la manifestación del próximo domingo, que será, sin duda alguna, grandiosa y a la que asistirán los veteranos de la guerra de independencia y los hijos de los veteranos.

El alcalde interino de la Habana, señor Manuel Pereira, dijo que agradecía la invitación que se le había hecho para asistir al almuerzo del Club Rotario; encomió su civismo y su entusiasmo por todas las causas nobles y justas y anunció que se asociaba gustosísimo a la manifestación patriótica, a la que enviaría la Banda Municipal y el material rodante del Cuerpo de Bomberos, así como lanzaría una alocución al pueblo de la Habana para que participe de este magno acto.

El doctor Juan Ramón O'Farrill, presidente de los Emigrados Revolucionarios se adhirió en todo a la fiesta, manifestando que lamentaba el tener que ausentarse de la Habana el sábado, para tomar parte en los actos que se llevarán a cabo en Key West el Diez de Octubre, organizados por los Emigrados Revolucionarios.

El señor Antonio Navarrete de Córdova, presidente de la Columna de Defensa Nacional, se expresó en iguales términos y lamentó que, en su calidad de secretario de los Emigrados Revolucionarios, tuviera que marchar a Key West acompañando al doctor O'Farrill.

El miembro del Club Rotario señor Recarey, que había sido comisionado para visitar a los presidentes de las sociedades españolas de la Habana, dió cuenta de su gestiones y manifestó que, las sociedades regionales habían visto, con todo entusiasmo, la idea de la manifestación patriótica y que participarían de ella enviando representaciones numerosas.

Harán uso de la palabra frente a la estatua de Martí el doctor Carbonell, el doctor Luis Machado y el Honorable señor Presidente de la República, general Gerardo Machado.

También se informó a los rotarios que la Cuban Telephone Cº dará por radio los discursos, y que se colocarán en el Parque Central grandes amplificadores para que los discursos puedan ser oídos por la muchedumbre.

### A LOS VETERANOS DEL 68 Y DEL 95

Organizada por el Rotary Club de esta ciudad una manifestación cívico-patriótica para conmemorar la fecha gloriosa del Diez de Octubre, cuyo programa relaciona nuestra prensa diaria y requeridos deferentemente para que cooperemos a la solemnidad y éxito de dicha patriótica fiesta, tengo el gusto y honor de invitar a todos los miembros de la guerra del 68 y del Ejército Libertador para dicho acto, debiendo reunirnos de nueve a diez de la mañana del referido día Diez de Octubre en el Parque de Maceo, donde se organizará la columna cuya vanguardia galantemente se nos reserva.

**Pedro E. Betancourt,**
Presidente del Consejo Nacional de Veteranos.

### FUERZAS ARMADAS QUE MARCHARAN EN LA MANIFESTACION ROTARIA DEL PROXIMO DIA 10 DE OCTUBRE

Por el Jefe del Estado Mayor General del Ejército se dictó ayer la siguiente Orden Militar:

—En conmemoración del quincuagésimo octavo aniversario del Grito de Yara, el próximo día 10 de octubre a las 9 a. m. se efectuará una manifestación organizada por el Club Rotario, que partiendo del Parque de Maceo, Habana, desfilará por la Avenida de Antonio Maceo, Avenida de Martí, acera de los pares, José de San Martín e Ignacio Agramonte hasta frente a la estatua del Apóstol Martí. En esta manifestación tomarán parte las fuerzas del Ejército y la Marina, que se expresan a continuación:

La Banda de Música del Séptimo Distrito Militar.

La Escuela de Cadetes.

Un Batallón de Artillería de Costa, compuesto de 3 Compañías de 6 escuadras cada una, que designará el Jefe del Séptimo Distrito Militar.

Una Compañía de Infantería de Marina de 6 escuadras, designada por el Jefe de Estado Mayor de la Marina de Guerra Nacional.

Todas estas fuerzas formarán a la retaguardia de la manifestación, en el lugar que se les designe por los organizadores de la misma.

También asistirán a dicho acto la Banda de Música del Estado Mayor del Ejército, la del Sexto Distrito Militar y la de la Marina de Guerra Nacional, las cuales ocuparán los puestos que les sean designados en la manifestación.

Los gastos que por virtud de lo dispuesto en el presente párrafo se originen, son necesarios al servicio militar.

Por orden del Secretario de la Guerra y Marina.

**(f) A. HERRERA M. M.**
Jefe de Estado Mayor General.

### LA CEREMONIA DE ENTREGA DEL PANTEON DE LOS VETERANOS DE LA INDEPENDENCIA, FIJADA DEFINITIVAMENTE PARA EL PROXIMO DIEZ DE OCTUBRE A LAS 4 P. M.

El doctor Carlos Miguel de Céspedes ha resuelto, de acuerdo con el general Betancourt, presidente del Consejo Nacional de Veteranos de la Independencia, que la ceremonia oficial de la entrega del panteón terminado bajo la actual Administración se lleve a cabo el próximo Diez de Octubre, a las cuatro de la tarde.

Tanto el doctor Céspedes como el general Betancourt han dirigido especial invitación al Honorable señor Presidente de la República, para que sea el que, a nombre del Estado, haga entrega del referido panteón; pero hasta ahora no se sabe si debido a las diversas ceremonias a que debe asistir en dicho día el Jefe del Estado, podrá concurrir también a este acto.

### A LOS PROFESORES Y ESTUDIANTES DE LA UNIVERSIDAD

El próximo día Diez de Octubre, aniversario glorioso de la fecha en que Carlos Manuel de Céspedes levantara la bandera de nuestros derechos a la libertad e independencia que actualmente disfrutamos, el Club Rotario de la Habana organizará una manifestación que, partiendo del Parque Maceo, vaya a la estatua de Martí que se levanta en el Parque Central, para conmemorar así aquel hecho de la historia patria y rendir homenaje de respeto y admiración a los que con su sangre y sacrificios fundaron la nacionalidad cubana.

Para este acto, al que asistirá el Honorable señor Presidente de la República, una comisión nombrada al efecto ha invitado a la Universidad, por conducto del rector que suscribe, invitación que trasmito por este medio a los señores decanos, profesores y estudiantes, con el ruego de que me acompañen a formar en ella, para demostrar de este modo que esta institución, que nunca fué remisa a las solicitaciones del patriotismo, mantiene ese noble sentimiento con la misma devoción que lo mantuviera cuando en los campos de la lucha armada supo ofrendar a la patria la vida de muchos de sus profesores y estudiantes.

(F.) **G. Fernández Abreu,**
Rector.

# GUANABACOA AL DIA

### FALLECIO LA MADRE DEL TENIENTE CONESA

Mucha pena ha causado en esta villa la noticia del fallecimiento de la respetable señora Josefa Godoy Viuda de Conesa, madre de nuestro particular amigo el teniente de la Policía local "Paco" Conesa. El fallecimiento de tan estimada señora ocurrió en el Cerro, y en la tarde de ayer se verificó su sepelio en la Necrópolis de Colón, concurriendo numerosos amigos de esta localidad.

Descanse en paz la apreciable dama y reciban mi pésame más cumplido sus familiares todos, y muy especialmente su hijo "Paco".

### LA FELICITACION DEL DIA

Nuestra Señora del Rosario y San Marcos

Están de fiesta hoy,en primer término, la distinguida señora "Nena" Simpson viuda de Avalos, que con tantas simpatías ha contado siempre en esta sociedad, y la que, desde la muerte de su esposo el inolvidable amigo Pedro Avalos, (q. e. p. d.), se mantiene alejada en su hogar y achacosa. Para ella,en este memorable día, quiero tener un cariñoso recuerdo.

Es el santo de la joven y estimada señora "Charito" Gregorich de Sotolongo, esposa de un amigo tan querido como lo es "Colín" Sotolongo, Cirujano Dentista con gabinete abierto en esta villa.

La bella y talentosa poetisa Rosario Sansores, conocida en el mundo de las letras por el pseudónimo de "Crysanteme".

Y es también el santo del distinguido amigo don Marcos Moré, el dueño del Reparto de la Loma de Cojímar, y del elegante Hotel que tan animado se ve todos los sábados.

Para todos, mi más afectuosa felicitación.

### EL DR. MIGUEL DE CASTRO

Está desde hoce cinco dias recluido en "La Covadonga", el muy querido amigo Dr Miguel de Castro, donde es atendido con todo esmero por sus compañeros de profesión.

El Dr. Castro ha sido operado de un antrax en el cuello.

Su estado, según nos informan, es un poco más aliviado.

Hacemos muy fervientes votos porque la ciencia consiga la completa curación de tan querido amigo.

### UN PALADIN

Con el título de "Un Paladín" acaba de salir a la publicidad el último libro del culto eseritor señor Gerardo Castellanos y García, prestigioso miembro de la Academia de la Historia.

Es ese libro, la historia completa y perfectamente detallada, de aquel paladín de nuestras libertades que se llamó Serafín Sánchez

Van con esta once obras que escribe Castellanos al que bien pudieramos llamar incansable. Pocos le superan en laboriosidad. No hace tres meses que nos obsequió con "Andanzas y Atisbos", y ya nos presenta bellamente descrita la vida de Serafín Sánchez!

El libro a que nos referimos está elegantemente impreso. Como de los Talleres Tipográficos ' 'Hermes' ', Compostela 78, Habana.

Sin haber terminado la lectura de "Un Paladín",— pues hace pocos instantes recibimos un ejemplar cariñosamente dedicado —nos ha sido imposible sustraernos al deso de dar la noticia de que el último libro de Gerardo Castellanos, ya está en la calle y en manos de sus amigos.

Este es un caso por todos conceptos original. Castellanos es de los que escribe por amor al arte— como suele decirse— y por amor a Cuba. No ha sabido jamás especular con su talento y con extraordinaria laboriosidad.

Un abrazo lléguele con estos líneas, como amigo y como cubano

### OCTAVIO M. MULLER

En compañía de su esposa y de sus hijos festejó ayer el cumplimiento de los 50 años de edad, el querido amigo Octavio Miiller y Ramos Izquierdo, padre del conocido joven Eduardito Miiller Verde, candidato a Representante por el Partido Popular.

Aunque un tanto tarde, reciba mi sincera felicitación.

**Jesús CALZADILLA**

# DEL REPARTO LAS CAÑAS

### UN BAILE

Tuvo efecto el pasado sábado en los magníficos salones de la sociedad "Atlántida", y al que fuimos atentamente invitados por el señor Manuel Arrebola, secretario de la misma.

Se trataba de un homenaje en demostración de afecto a su Secretario Contador, Sr. Angel Artola, por todos sus compañeros de la directiva.

El salón se hallaba bellamente adornado, con profusión de banderas y flores.

Infinidad de damitas daban realce y animación a la fiesta, con su belleza y alegría.

Entre ellas pudimos anotar:—En primer término la gentil hermanita del festejado Srta. Conchita Artola; Blanquita Ibáñez; Fefa Quintela; Carmita Ibáñez; Pura Trujillo; María L. del Pedro; Rita Trujillo; Gloria González; Graciela Trujillo; Ada Soto; Estela Cano; Dulce Ramos; María Rodenas; Amparito Fernández e Inés Rodenas, así como muchas más cuyo nombre sentimos no recordar.

Muy agradecidos por las muchas atenciones de que fuimos objeto por parte de la comisión organizadora señores Manuel Arrebola y Diego Díaz.

Estos mismos, amigos nos comunican, que la sociedad celebrará un magnífico baile el próximo día 9 de los corrientes, para el que ha sido contratada una popular orquesta.

**E. M·**

# CUBA EN LA LIGA . . . .

**Viene de la primera página**

¡Una silla permanente en el Consejo!

—¿Cómo—preguntaba yo en el Hotel des Deux Moudes" y con el periódico en la mano—cómo pretende Cuba semejante cosa?

—Yo no sé—me contestó, sonriendo, el doctor Rivero.

Y el director del DIARIO añadió:

—Yo no lo sé; pero... tal vez en Ginebra lo sepan...

¡Ní una palabra más! Salté en el acto en un taxi... Estación de Lyon. Diez horas de tren...

Y héme aquí, en Ginebra, justamente a la hora del crepúsculo...

El tumulto de París, quedó atrás. La elegancia de París, también... Calles desiertas y amplias se ofrecen a mi vista ahora. De tarde en tarde cruzan por estas calles, escrupulosamente limpias, un viejo coche, un automóvil, un tranvía... Las bicicletas, en cambio, pasan de continuo fugaces, ligeras... Pocos peatones... Mujeres rudas, gruesas... Hombres macizos y lentos... Casas rechonchas... El policía de tráfico usa charreteras blancas; y sobre su uniforme azul se amontonan los galones de plata... Las tiendas, que son inmensas, abren sus grandes ojos de cristal sobre las aceras solitarias... En las vitrinas se acumulan los tapices de Oriente, los relojes, las joyas falsas, las grandes fotografías de paisajes... El cielo y el sol ponen en el Lago un poco de rojo y otro poco de azul... Los panzudos cisnes, —blancos, negros—, se deslizan, felices, sobre las quietas aguas... Y en fin, las graves montañas se alzan solemnes en la lejanía... Son montañas prudentes que no inspiran ningún respeto... Llenas de vegetación, llenas de ecuanimidad. Dirá el lector: Todo esto es música. En efecto. Los cafés de Ginebra tienen, ineludiblemente, una alta tribuna asiento de sendas orquestas jamás ociosas. Todo es música, efectivamente. La entera ciudad está, tarde y noche, imbuída, infiltrada, saturada de armonía. (Es lo adecuado y lo prudente, después de todo, en el seno de una Liga de Naciones).

Cansado de ambular y lleno de recuerdos penetro en un café. En el café du Nord... Frente al Lago...

(Ya la noche está en el aire. La luna acaba de salir y mezcla su luz de plata con la del sol, que todavía alumbra. La fuente de la Plaza de los Alpes despliega bajo el cielo ceniciento la pompa audaz de sus aguas, que se elevan a ochenta metros de altura. Todo el paisaje es de nácar... ¡He aquí una perspectiva eterna...! Los altos montes vecinos son impasibles y graves. Julio César, ¡cincuenta años antes de Cristo!, contempló ya estas mismas bellas lejanías... Yo he recorrido estas calles antiguas, estrechas y húmedas, y me asomo ahora, desde aquí, a las amplitudes infinitas... Por estas mismas calles anduvo Miguel Servet, el médico español, a quien Calvino condenó por hereje a muerte. Una ancha piedra nos dice hoy el sitio donde fué quemado vivo... Por estas mismas calles anduvo también Amiel... En el pasado, la intransigencia; en el presente, la duda y el excepticismo... El hombre cambia. El panorama es eterno...)

Cansado de ambular por estas viejas rúas, y lleno de recuerdos, he penetrado en el café. Café du Nord. Frente al Lago...

Apenas hay público en el café. La temperatura es ya un poco fría y la atmósfera es húmeda...

—Mozo...

La orquesta ejecuta una rapsodia de Litz... (Música, ensueño...) Pasa media hora... Compro un periódico (la realidad, la vida). "Le Journal de Geneve" (Géneve en francés no es Génova, es Ginebra). Leo: "Cuba no aceptará".. ¡Todavía una sorpresa más...!

¡No espero ni un momento más! —me digo—. Visitaré en el acto al doctor Cortina...

Y me pongo en pie, rápidamente, casi casi con violencia.

—Mozo, la cuenta.

El camarero me calma los nervios en el acto...

—Siete francos, señor.

—¿Eh? Una taza de chocolate y un helado, ¿siete francos? (Perdóneme el lector la mezcla: diez horas de tren le hacen perder la cabeza a cualquiera).

—Sí, señor... Siete francos... Eso es.

¿Siete francos oro? Un dóllar con veinte centavos. ¡Es para irse uno con la música a otra parte!

Atravieso el puente. El Puente de la Isla de Rousseau, sobre el Lago Leman. Avanzo poco a poco, bajo la fría caricia del viento... Me dirijo al Hotel Le Bergues, donde se hospedan los delegados de Cuba... El doctor José Manuel Cortina, presidente; el doctor Orestes Ferrara; el doctor Arístides Agüero...

... Recuerdo lás palabras de "Le Matin": "Cuba aspira a un puesto permanente". Repito la noticia de "Le Journal": "Cuba no aceptará"...

Y penetro, decidido, en el hotel. El hotel está lleno de agitación y de tumulto. Hay en el ambiente ansiedad, sorpresa, agitación, angustia, terror...

¡Tranquilícense los lectores! Cuba no tiene ninguna responsabilidad en todo esto.

Es que acaba de extenderse por la ciudad la triste nueva de un fatal atentado contra Mussolini.

—Mussolini, herido de muerte... Las comunicaciones con Roma, cortadas...

Hay un nutrido corro en el "lobby" del hotel.

El señor Mendiville, delegado de Chile, observa:

—Todos los años, y siempre por estos días, ocurre un grande y grave suceso análogo: Un régimen que cae, (España, marqués de Alhucemas, Primo de Rivera), una revolución (Chile), un asesinato...

En el grupo, deleitando a todos con su palabra, está el doctor Cortina... De frack. (Viene de un banquete... Los delegados no tienen aquí, en Ginebra, un solo momento de reposo... Trabajo en las oficinas, en las Comisiones, en la Asamblea... Después: visitas, entrevistas, conferencias, reuniones, comidas... Es una labor que agota. Ginebra, realmente no es un lugar de descanso. Es a la inversa: un potro de tormento...)

—¿Quería usted hablar conmigo?— me pregunta el doctor Cortina.

—Sí, doctor. "Le Matin" de París, dice: "Cuba reclama..." Acabo de leer en "Le Journal de Geneve": "Cuba renuncia..."

—¡Ah! ¡Sí! Ahora subiremos a mi despacho.

(El director del hotel va de grupo en grupo, elegante, atento, frotándose las manos... Va diciendo, en inglés, en francés, en alemán: "La noticia del atentado contra Mussolini es falsa. El "radio" la desmiente.)

¿Y las otras, las de: "Cuba reclama...? "¿Cuba renuncia...?"

Subimos al despacho del doctor Cortina.

**L. FRAU MARSAL.**

Ginebra, Septiembre 1926.

Mañana: **Cuba obtuvo un puesto por tres años en el Consejo de la Liga.**

# DE ARROYO NARANJO

### SIOMARA D. SMITH

Una felicitación.

Para la señorita Siomara D. Smith.

Aprobada en los últimos exámenes verificados en la Escuela Normal de la Habana.

Llegue hasta ella una vez más mi felicitación.

### SUNTUOSO BAILE

Para el sábado 16 prepara la entusiasta Asociación de Capdevila un baile Veneciano en honor de la señorita Asunción Simón.

Candidata del Concurso de Simpatía organizado por dicho Club.

Un franco éxito deseamos a los organizadores.

### DESPEDIDA

Para los señores temporadistas.

Y sus distinguidas familias.

Anotaré los que ya se han marchado.

Dr. Portela, ex-Secretario de Hacienda, Dr. Ricardo Martínez jr, catedrático de la Universidad. Sr. Ricardo Martínez, Dr. León, Sr. Hidalgo Gato, Dr. Rodolfo Martínez, Sr. Carlos Nadal.

Felicidades!

Pronto, sin duda alguna terminará la temporada.

Cada nuevo día se marcha una familia más.

**M. NAVES.**

## VAPORES DE TRAVESIA

# LINEA HOLANDESA AMERICANA

Servicio regular y fijo por los novísimos y rápidos vapores Correos Holandeses de 17.000 toneladas, con tripulación española y provistos de telegrafía sin hilos.

"SPAARNDAM", "MAASDAM", "LEERDAM" "EDAM"

El vapor correo holandés

## "LEERDAM"

Saldrá fijamente el 27 de Octubre.

Para VIGO, CORUÑA y ROTTERDAM

Próximas salidas:

### VIGO, CORUÑA y ROTTERDAM.

Vapor LEERDAM, 27 de Octubre.
Vapor SPAARNDAM, 17 de Novbre.
Vapor MAASDAM, 8 de Diciembre.
Vapor EDAM, 29 de Diciembre.
Vapor LEERDAM, 19 de Enero 1927.

### VERACRUZ Y TAMPICO

Vapor SPAARDAM, 15 de Octubre.
Vapor MAASDAM, 7 de Noviembre.
Vapor EDAM, 28 de Noviembre.
Vapor LEERDAM, 17 de Diciembre.

Admiten pasajeros de primera clase y de tercera Ordinaria reuniendo todos ellos comodidades especiales para los pasajeros de Tercera Clase.

Amplias cubiertas con toldos, camarotes numerados para dos, cuatro y seis personas. Comedor con asientos individuales.

PRECIOS DE PASAJES REDUCIDOS. EXCELENTE COMIDA A LA ESPAÑOLA

LINEA DE NEW YORK A PLYMOUTH, BOULOGNE-SUR-MER Y ROTTERDAM

En esta Agencia se expiden pasajes por esta línea, por los lujosos y rápidos trasatlánticos holandeses ROTTERDAM, NEW AMSTERDAM, VOLENDAM, VEENDAM, NOORDAM y RYNDAM.

Para más informes dirigirse a:

R. DUSSAQ S. en C.

OFICIOS 24. Teléfonos M-5640 y A-5639.

Apartado 1617

HABANA

# A INGLATERRA DIRECTO EN 14 DIAS

## "OZEAN LINE"

M|S "RIO PANUCO"

Saldrá de la Habana para Plymouth y Bremen el día 6 de Noviembre.

CUBA A MEXICO

M|S "RIO PANUCO"

Saldrá de la Habana para Veracruz, Tampico y Galveston el día 15 de Octubre.

LYKES BROS. STEAMSHIP AGENCY, S. A.

Agentes Generales en Cuba
LONJA Nos. 404-408 — Teléfono M-6599.

7212 Ind 27 ag

"COMPAÑIA DEL PACIFICO"

MALA REAL INGLESA

El lujoso trasatlántico de 23.800 toneladas de desplazamiento.

## "ORCOMA"

Tenemos en este buque espléndidos camarotes vacantes para primera y segunda clase y excelente acomodo para tercera clase. Saldrá fijamente el día 20 de Octubre, para:

VIGO, LA CORUÑA, SANTANDER, LA PALLICE, ROCHELLE y LIVERPOOL.

COMODIDAD, CONFORT, RAPIDEZ Y SEGURIDAD

PROXIMAS SALIDAS Para ESPAÑA, FRANCIA e INGLATERRA

Vapor ORIANA, 6 de Octubre.
Vapor ORCOMA, el 20 de Octubre.
Vapor ORTEGA, el 3 de Noviembre.
Vapor ORITA, 17 de Noviembre.
Vapor OROPESA, 8 de Diciembre.
Vapor OROYA, 22 de Diciembre.

Para COLON, puertos de PERU y de CHILE y por el ferrocarril Trasandino a Buenos Aires.

Vapor ESSEQUIBO, el 13 de Septbre.
Vapor ORTEGA, el 19 de Septiembre.
Vapor ORITA, 3 de Octubre.
Vapor EBRO, 11 de Octubre.
Vapor OROYA, 7 de Noiembre.
Vapor ESSEQUIBO, 8 de Noviembre.
Vapor ORIANA, 21 de Noviembre.

Para NUEVA YORK

Salidas mensuales por los lujosos trasatlánticos EBRO y ESSEQUIBO. Servicio regular para carga y pasaje, con trasbordo en Colón a puertos de Colombia, Eduador, Costa Rica y Nicaragua, Honduras, Salvador y Guatemala.

DUSSAQ Co., Ltf.
Oficios 30. Teléfono A-6540 A-7218.

# "EMPRESA NAVIERA DE CUBA, S. A."

San Pedro 6. Dirección telegráfica: Emprenave. Apartado 164

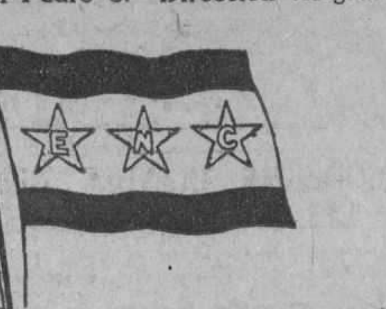

TELEFONOS:
A-5315.—Información General.
A-4730.—Dpto. de Tráfico y Fletes.
A-6236.—Contaduría y Pasajes.
A-3966.—Dpto. Compras y Almacén.
M-5293.—Primer Espigón de Paula.
A-5634.—Segundo Espigón de Paula.

Y

COMPAÑIA NAVIERA DE CUBA S. A.
OFICIOS, 88

### ITINERARIOS COMBINADOS

RELACION DE LOS VAPORES QUE ESTAN A LA CARGA EN ESTE PUERTO

### COSTA NORTE

Vapor "ORIENTE"

Saldrá de este puerto el sábado 9 del actual, para NUEVITAS, MANATI, VICTORIA DE LAS TUNAS, PUERTO PADRE, CHAPARRA, GIBARA, (Holguín, Velasco, Bocas) y BARACOA.

Vapor "MANZANILLO"

Saldrá de este puerto el sábado 9 del actual, para PUERTO TARAFA (destinos combinados), GIBARA, (Holguín, Velasco, Bocas), VITA, BANES, NIPE (Mayarí, Antilla, Preston), SAGUA DE TANAMO (Cayo Mambí), BARACOA, GUANTANAMO (Caimanera) y SANTIAGO DE CUBA.

Este buque recibirá carga a FLETE CORRIDO para todas las estaciones del F. C. del Norte de Cuba.

### COSTA SUR

Vapor "CIENFUEGOS"

Saldrá de este puerto el viernes 8 del actual, para CIENFUEGOS, CASILDA, TUNAS DE ZAZA, SANTA CRUZ DEL SUR, MANOPLA, GUAYABAL, MANZANILLO, CAMPECHUELA, MEDIA LUNA, NIQUERO, ENSENADA DE MORA Y SANTIAGO DE CUBA.

### LINEA DE VUELTA ABAJO

Vapor "ANTOLIN DEL COLLADO"

Saldrá de este puerto los días 5, 15 y 25 de cada mes a las ocho de la noche, para los de BAHIA HONDA, RIO BLANCO, BERRACOS, PUERTO ESPERANZA, MALAS AGUAS, SANTA LUCIA (Minas de Matahambre), RIO DEL MEDIO, DIMAS, ARROYOS DE MANTUA y LA FE.

### LINEA DE CAIBARIEN

Vapor "CAIBARIEN"

Saldrá todos los sábados de este puerto directo para CAIBARIEN, recibiendo carga a flete corrido para PUNTA ALEGRE y PUNTA SAN JUAN, desde el miércoles hasta las 9 a. m. del día de salida.

### LINEA DE CUBA, SANTO DOMINGO Y PUERTO RICO

SERVICIO DE PASAJEROS Y CARGA

Provistos de telegrafía inalámbrica

Vapor "GUANTANAMO"

Saldrá de este puerto el sábado 9 de Octubre a las 11 a. m. directo para GUANTANAMO (Boquerón), SANTIAGO DE CUBA, SANTO DOMINGO, SAN PEDRO DE MACORIS (R. D.) y SAN JUAN, retornando por MAYAGUEZ, PONCE (P. R.), SAN PEDRO DE MACORIS,SANTO DOMINGO (R. D.), KINGSTON (Ja.), SANTIAGO DE CUBA Y HABANA.

De Santiago de Cuba saldrá el sábado 16 a las 8 a. m

Vapor "HABANA"

Saldrá de este puerto el sábado 23 de Octubre a las 11 a. m., directo para GUANTANAMO (BOQUERON), SANTIAGO DE CUBA, PUERTO PLATA (R. D.) y SAN JUAN (P. R.), retornando por PONCE, MAYAGUEZ, (P. R.), PUERTO PLATA (R. D.), KINGSTON (J. A.), SANTIAGO DE CUBA Y HABANA.

De Santiago de Cuba saldrá el sábado 30 a las 8 a. m.

### IMPORTANTE

Suplicamos a los embarcadores que efectúen embarques de drogas y materias inflamables, escriban claramente con tinta roja en el conocimiento de embarque y en los bultos la palabra PELIGRO. De no hacerlo así serán responsables de los daños y perjuicios que pudieran ocasionar a la demás carga y al buque.

### AVISO

Los vapores que efectúen su salida los sábados, recibirán la carga hasta las 4 p. m. del día anterior al de la salida y los que lo hagan los viernes, la recibirán hasta las 11 a. m. del día de la salida.

E 2117 ind 1 Sp.

## LA GUARDIA & LA GUARDIA

AGENTES DE ADUANA

DESPACHOS, CONDUCIONES Y EMBARQUES

Edificio Banco Territorial.
MARTA ABREU No. 1 — HABANA — TEL. A-9344

9555 — 12 alt. 13

# VAPORES CORREOS DE LA COMPAÑIA TRASATLANTICA ESPAÑOLA

PASAJE, CARGA Y CORRESPONDENCIA

LINEA RAPIDA PARA EL NORTE DE ESPAÑA:

SERVICIO CADA 22 DIAS

PARA CORUÑA, GIJON, SANTANDER Y BILBAO

El rápido vapor CRISTOBAL COLON, Capitán FANO, saldrá el 16 de Octubre.

PROXIMAS SALIDAS DE HABANA:

| PARA VERACRUZ Y TAMPICO: | PARA CORUÑA, GIJON, SANTANDER Y BILBAO: |
|---|---|
| Vapor | Vapor |
| CRISTOBAL COLON, 5 Octubre. | CRISTOBAL COLON, 16 Octubre. |
| ALFONSO XIII, 27 Octubre. | ALFONSO XIII, 7 Noviembre. |
| CRISTOBAL COLON, 18 Noviembre | CRISTOBAL COLON, 29 Noviembre |
| ALFONSO XIII, 10 Diciembre. | ALFONSO XIII, 21 Diciembre. |
| CRISTOBAL COLON, 1 Enero. | CRISTOBAL COLON, 12 Enero. |

### AVISO IMPORTANTE A LOS PASAJEROS

Para uso exclusivo de los que embarquen en estos buques y deseen continuar rápidamente viaje a Madrid o estaciones de ruta, esta Compañía ha establecido un servicio de tren especial provisto de coche-cama, que saldrá del Muelle de Santander inmediatamente después de la llegada del buque y de recibir a los pasajeros que hayan solicitado su boletín correspondiente en esta Agencia, o a bordo, por mediación del Sobrecargo del buque.

El precio del billete de ferrocarril incluída cama, hasta Madrid, es de pesetas 120.35 por persona.

LINEA PARA GOLFO MEXICANO
SERVICIO CADA 26 DIAS
PROXIMAS SALIDAS DE HABANA:
PARA VERACRUZ, NEW ORLEANS O GALVESTON:

Vapor "P. DE SATRUSTEGUI", 12 de Octubre.
" "MONTEVIDEO", 7 de Noviembre.
" "MANUEL CALVO", 3 de Diciembre.
" "ANTONIO LOPEZ", 28 de Diciembre.
" "P. DE SATRUSTEGUI", 23 de Enero.

LINEA CANARIAS, CADIZ Y BARCELONA:
SERVICIO CADA 26 DIAS

Para STA. CRUZ TENERIFE, LAS PALMAS, CADIZ y BARCELONA, saldrá el vapor ANTONIO LOPEZ, Capitán MUSLERA, sobre el 3 de Octubre.

Próximas sálidas de Habana:

Vapor "P. DE SATRUSTEGUI", 29 de Octubre.
" "MONTEVIDEO", 24 de Noviembre.
" "MANUEL CALVO", 20 de Diciembre.
" "ANTONIO LOPEZ", 14 de Enero.
" "P. DE SATRUSTEGUI", 9 de Febrero.

Estos vapores atracan a los Muelles de la Port of Havana Docks Co.

Para más informes: MANUEL OTADUY Agente General
San Ignacio 72. Apartado 707. Teléfonos: A-6588 y A-7900. HABANA

E. 3133 Ind. 1 Sp.

# COMPAGNIE GENERALE TRANSATLANTIQUE

VAPORES CORREOS FRANCESES

BAJO CONTRATO POSTAL CON EL GOBIERNO FRANCES

TODOS LOS VAPORES DE ESTA COMPAÑIA ATRACAN A LOS MUELLES DE SAN FRANCISCO O MACHINA PARA EFECTUAR EL EMBARQUE Y DESEMBARQUE DE PASAJEROS, EQUIPAJES Y MERCANCIAS

PROXIMAS SALIDAS

PARA VERACRUZ

Vapor correo francés — ESPAGNE, saldrá el 3 de Octubre.
" " " — LAFAYETTE, saldrá el 18 de Octubre.
" " " — CUBA saldrá el 3 de Noviembre.
" " " — ESPAGNE, saldrá el 18 de Noviembre.
" " " — LAFAYETTE, saldrá el 3 de Diciembre.
" " " — CUBA saldrá el 18 de Diciembre.

PARA CORUÑA, SANTANDER Y SAINT NAZAIRE

Vapor correo francés "ESPAGNE" saldrá el 15 de Octubre a las 12 del día.

NOTA: El equipaje de bodega y camarote se recibirá en el muelle de San Francisco o Machina (en donde estará atracado el vapor), solamente el día 14 de Octubre de 8 a 10 de la mañana y de 1 a 2 de la tarde. El equipaje de mano y bultos pequeños los podrán llevar los señores pasajeros al momento del embarque el día 15 de Octubre de 8 a 10 de la mañana.

Vapor correo francés — LAFAYETTE saldrá el 30 Octubre.
" " " — CUBA saldrá el 15 de Noviembre.
" " " — ESPAGNE, saldrá el 30 de Noviembre.
" " " — LAFAYETTE saldrá el 15 de Diciembre.
" " " — CUBA saldrá el 30 de Diciembre.

SESIONES DE CINEMATOGRAFO DIARIAS EN LOS VAPORES DE ESTA COMPAÑIA, SEGUN CONTRATO CON LA CASA "PATHE"

IMPORTANTE

Buena comida a la española. Camareros y cocineros españoles.

LINEA DE NEW YORK AL HAVRE, PLYMOUTH Y BURDEOS.

En esta Agencia se expiden pasajes por esta línea, por los lujosos y rápidos trasatlánticos franceses PARIS, FRANCE, SUFFREN, DE GRASSE, etc., etc.

Para más informes, dirigirse a:

ERNEST GAYE
O'REILLY No. 3. — Apartado 1090. HABANA. — TELF. A-1476.

E 2119 ind 1 Sp.

# MISCELANEA

## INGLES EN POCAS SEMANAS

NECESITA SOLAMENTE 15 MINUTOS DIARIOS, EXITO SEGURO
Pida Información, The Universal Institute, 128 East, 86 th Street. (D 54)
NEW YORK. N. Y.
Ext. 718 — ind. 15 my.

## SANATORIO "DR. PEREZ-VENTO"

Enfermedades nerviosas y mentales. Para Señoras, exclusivamente. Calle Barreto, núme ro 62, Guanabacoa.

### PELUQUERIA CABEZAS

La más grande y mejor de la Habana
Neptuno 38. Teléfono A-7034.

Doce expertos peluqueros cortan la melena finamente en todos los estilos a $0.60.

Con ondulación Marcel y al agua, para ocho días de duración $1.00.

Masaje, arreglo de cejas, manicure y Champoo, a $0.50.

Tinturas ENNE Vegetal, la mejor de todas, todos colores, $5.00.

Rizo Permanente Garantizado, para un año y hecho en una sola hora, $15.00 y $20.00.

Servicio a domicilio con puntualidad por los más expertos operarios de la Peluquería

CABEZAS

E 2103 ind 1 Sp.

POR 29 sellos de correos de dos centavos (sin usar), mandaré por correo certificado, cinco millones de marcos alemanes, billetes de medio millón. A. Turró. Apartado número 866, Habana.
44954 9 oct.

MADAME GIL — Obispo, 86. Teléfono A-6977

### PELUQUERIA DE SEÑORAS ACADEMIA DE BELLEZA

Para lucir sus encantos con un "cachet" de distinción y juvenil belleza, consulten con Madame Gil el estilo de peinados y cortes de melenas que deben adoptar de entre sus modelos, siempre de última creación.

La falta de armonía entre el rostro y el arreglo de la cabeza, es signo de fealdad y mal gusto.

Esta casa garantiza siempre la perfección refinada de todos sus trabajos y dispone de 24 empleados bien especializados en los cortes, ondulaciones "Marcel" permanentes y al agua, masajes, limpieza del cutis, manicures, cejas, etc.

E 2133 ind 1 Sp.

### GRAN PELUQUERIA MARTINEZ

Solamente para señoras y niños
NEPTUNO 81. TELEFONO A-5039

(Un experto para cada servicio)

Los mejores y más elegantes cortes de melenas se hacen en esta casa. Las damas que deseen lucir sus manos bonitas, se las arreglan en la Peluquería MARTINEZ. No tenemos rival en nuestro giro para el masaje científico de la cara. Especialidad en la onduladiNn Marcel y "Permanente". Tenemos expertos para el shampoo.

La Peluquería MARTINEZ tiene la representación exclusiva para toda la isla de Cuba de los famosísimos e inigualables Productos de Belleza MISTERIO, que son algo así como el complemento de la mujer bonita.

PELUQUERIA "MARTINEZ" DE CIRIA E HIJOS

Neptuno, 81. (entre Manrique y San Nicolás). Habana. Teléfono A-5039.
53382 31 dic.

### SEMILLAS

De hortalizas frescas, pimientos, cebollas, berenjenas, pepinos, quimbombó, tomates, coles. También flores y plantas. Pidan nuestro catálogo en español.

KILGORE SEED CO.

Dept. E. Plant. City, Florida E. U. A.

### PIELES

Se arreglan y reforman. Neptuno 139, altos. Teléfono U-5473.
43756 28 dic.

COMPRAMOS y pagamos de contado saldos y dejes de cuenta de artículos de sedería, quincalla y novedades, no importa cantidad. Escriba dando detalle de los artículos, cantidades y precios, dirijiéndose a "Comprador". Apartado 2098, Habana. 44813.—10 Oct.

SE venden 70.000 pies de madera pino tea, de tabla y alfarda; se ha usado una sola vez en encofrado. Puede verse en los Hospitales del Campamento de Columbia y tratar con el Contratista señor Castillo. Teléfono A-2947. Sr. González
44830 7 oc.

### ZAPATOS EN "LA JOVEN CHINA"

Florida 11, entre Misión y Gloria, se hacen zapatos muy elegantes a precios módicos. 32871 18 Otbre.

### LA CASA CHINA

De José Nip, zapatería. Abre su nuevo local, en la calle Neptuno 251 casi esquina a Hospital. Calzado fino de todas clases para caballeros, señoras y niños. Precios económicos. Calidad excelente. También se hace a la medida.
35620 4 Nbre.

### ECONOMICE UN 50 POR CIENTO

Reformando sus colchones dejándolos nuevos, compre sus colchones, colchonetas y almohadas en nuestra fábrica y vea los precios baratos a que los detallamos. La Luisita. Monte 121, esquina Angeles. Teléfono A-8107. 43704.—8 Oct.

### MISCELANEA

ENVASES DE CARTON
CESAREO GONZALEZ
AMISTAD 71 — TELEFONO A-7962 — HABANA

E 2229 Ind 10 sp.

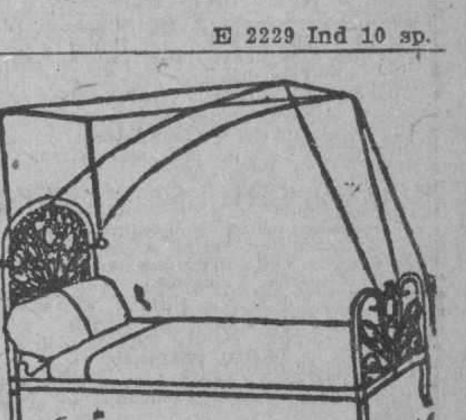

### DEPARTAMENTO DE COLCONETAS, COLCHONES, COJINES, ETC.

De todos estos artículos presenta "El Encanto" la más extensa y flamante variedad.

A los precios más módicos.

Colchonetas, surtido completo de tamaños y calidades, desde $1.80.

Colchones, de varias clases, altos y bajos, desde $7.00.

Edredones ("confortables") de seda un gran surtido.

Cojines de Cretona, de otomano de seda, bordados, de terciopelo... Desde $1.50.

Cestos de mimbre para ropa usada, para viaje y otros usos, en todos los tamaños y formas, desde $1.75.

Mosquiteros de punto y de muselina, en todos los tamaños, desde $1.50.

Mosqueteros con aparato, en varias formas y tamaños, desde $5.00.

Mosquiteros sueltos, para aparatos, en todos los tamaños, de $2.50.

E 2185 ind 1 Sp.

### ¡OJO! ¡OJO!

Propietarios, el único que garantiza la completa extirpación del comején, contando con el mejor procedimiento y gran práctica, recibe aviso en 10 de Octubre 534. Piñol, I-3302. 40896 9 Oct.

### "LA PERLA"

Animas, 84.—Tel. A-8222
Dinero sobre alhajas.
La que menos interés cobra.
Joyas y Muebles.
—A como quiera.—

E 2080 ind 1 Sp.

### ALCOHOL

Se sirve alcohol a domicilio, por mayor y menor cantidad, de 40 grados, a $1.50 garrafón. Se sirve rápidamente. Llame al teléfono M-3596.
43884 14 oct.

THE BRUNSWICK BALKE COLLENDER CO

Surtido completo de los afamados BILLARES marca "BRUNSWICK". Hacemos ventas a plazos.

Toda clase de accesorios para billar. Reparaciones. Pida catálogos y precios.

Hartmann Baja 2. Santiago de Cuba. — O'Reilly, 102. Habana.

E 2109 ind 1 Sp.

## LAMPARAS

LAS DORAMOS
REPARAMOS
REFORMAMOS
MODERNIZAMOS

## LA INSULAR

Reina 113.

Telf. A-3323.

E 2079 ind. 1 Sp.

M.E.C.D. 2016

## DIRECTORIO PROFESIONAL

### ABOGADOS Y NOTARIOS

**FELIPE RIVERO Y ALONSO**
Abogado y Notario
Aguiar, 73
Dptos. 710-11-12. Tel. M-1472

**Saúl Sáenz de Calahorra**
Y
**OSCAR QUINTANA**
ABOGADOS
Se hacen cargo de toda clase de asuntos judiciales, tanto civiles como criminales y del cobro de cuentas atrasadas. Bufete Edificio Larrea. Deptos. 302 y 304. Empedrado y Aguiar. Telfs. A-5024, y M-5247.
E 2157 Ind 1 sp

**Dr. Elio Roselló Montaño**
ABOGADO Y NOTARIO
Herencias, Divorcios. Asuntos hipotecarios, rapidez en el despacho de las escrituras con su legalización. Oficina: Empedrado 33. A-8502.
E 2162 Ind 1 sp

**MARCAS Y PATENTES**
DR. CARLOS GARATE BRU
ABOGADO
Cuba 19. Teléfono A-2434.
E 2188 Ind 1 Sp.

**MANUEL JIMENES LANIER**
**FERNANDO ORTIZ**
**OSCAR BARCELO**
ABOGADOS
**JUAN RODRIGUEZ RAMIREZ**
ABOGADO Y NOTARIO
San Ignacio, 40, altos, entre Obispo y Obrapía. Teléfono A-3701

**ADOLFO CABELLO**
ABOGADO
Lealtad 116 entre Salud y Dragones. Teléfono A-0327. Consultas de 9 a 11 a. m.
E. 2199 30 d-2 Oct.

**García, Ferrara y Diviñó**
Abogados. Aguiar 71, 5o. piso. Teléfono A-2194. De 9 a 12 a. m. y de 2 a 5 p. m.
E 2181 Ind 1 Sp.

**Lcdo. Ramón Fernández Llano**
ABOGADO Y NOTARIO
Habana, 57, teléfono A-9313.
E 2146 Ind 1 Sp.

**ANTONIO FERNANDEZ TOSCANO**
MANDATARIO AFIANZADO
Asuntos Judiciales, Notariales y Administrativos, Pensiones, Marcas y Patentes, Cobros de Cuentas. Oficina: Edificio Larrea 302-4. Teléfono A-5024. Avisos al Teléfono I-6612
E 2018 30 d 20

**DR. S. SANCHEZ GOVIN**
ABOGADO
Asuntos Hipotecarios, administración de bienes y capitales; herencias, divorcios y juicios ejecutivos. Habana, 72, altos. Teléfonos A-1351 y F.O. 1291. De 3 a 5 p. m.

### DOCTORES EN MEDICINA Y CIRUGIA

**DR. FELIX PAGES**
CIRUJANO DE LA QUINTA DE DEPENDIENTES
CIRUGIA EN GENERAL
Durante la ausencia del doctor Félix Pagés en los Estados Unidos, se hace cargo de su clientela, el doctor Manuel González Alvarez. Consultas, martes, jueves y sábados de 3 a 5 p. m. Apodaca, 3, altos, entre Cárdenas y Cienfuegos. Teléfono A-9102. Residencia particular: Calle 1, entre 9 y 11, Vedado. Telf. F-2441.
E 2177 Ind 1 sp

**Dr. Manuel González Alvarez**
CIRUJANO DE LA ASOCIACION DE DEPENDIENTES
CIRUGIA EN GENERAL
Consultas de 3 a 5, martes, jueves y sábados. Apodaca 3, altos, entre Cárdenas y Cienfuegos. Teléfono A-9102. Residencia particular: Calle 1 entre 9 y 11 Vedado. Teléfono F-2441.
E 1939 Ind 1 ag.

**Dr. Abelardo Rodríguez Cuéllar**
Especialista de enfermedades nerviosas y mentales del Dispensario Tamayo. Tratamientos especiales, eléctricos, naturistas y psíquicos, para las enfermedades nerviosas y mentales. Enfermedades de señoras, del estómago, pulmones, venéreas y de la sangre. Consultas de 2 a 4 de la tarde. Campanario 197. Teléfono A-7820.
E 2146 Ind 1 sp.

**DOCTOR STINCER**
CATEDRATICO DE ANATOMIA TOPOGRAFICA DE LA FACULTAD DE MEDICINA. CIRUJANO DE LA QUINTA COVADONGA. CIRUGIA EN GENERAL.
Consultas, Lunes, Jueves y Sábados; los demás días previo aviso, de 2 a 4. Calle H número 4, Vedado. Teléfono F-2213.
E 2143 Ind 1 sep.

**DR. SALVADOR LAUDERMAN**
Médico de la Asociación Canaria. Medicina en General, especialmente enfermedades del sistema nervioso, sífilis, venéreo y tuberculosis pulmonar. Consultas: diarias de 1 a 3, p. m. en Santa Catalina 12, entre Delicias y Buenaventura, Víbora. Teléfono X-1040. También recibe avisos en Jesús del Monte 562, esquina a Vista Alegre, teléfono I-1703.
E 2356 Ind 1 oc

**Dr. Nicolás Gómez de Rosas**
Enfermedades de señoras, cirugía en general, estómago y vías biliares; consultas de 3 a 5. San Lázaro 174, domicilio, Cerro 432. Telf. A-2560.
E 2243 Ind 15 sp

**DR. ADOLFO REYES**
Estómago e intestinos, exclusivamente. Consulta y tratamientos de 8 a 10 1|2 a. m. en su gabinete, Lamparilla 74, bajos. Desde el 2 del mes de octubre Residencia en Santa María del Rosario. Teléfono 12-3. Larga distancia.
E 2236 30 d 8 sp

**DR JOSE VARELA ZEQUEIRA**
Catedrático de Anatomía de la Escuela de Medicina, Director y Cirujano de la Casa de Salud del Centro Gallego. Ha trasladado su gabinete a Gervasio, 126, altos, entre San Rafael y San José. Consultas de 2 a 4. Telf. U-5410.
E 2160 Ind 1 sp.

**"POLICLINICA HABANA"**
Suárez, 32. Teléfono M-6233.
DIRECTOR FACULTATIVO
DR. FORTUNATO C. OSSORIO
De Medicina y Cirugía en general.. Especialista para cada enfermedad. Consultas de 1 a 5 de la tarde y de 7 a 9 de la noche. Consultas especiales, dos pesos. Reconocimientos $3.00. Enfermedades de señoras y niños. Garganta, nariz y oídos. (OJOS). Enfermedades nerviosas, estómago, corazón y pulmones, vías urinarias, enfermedades de la piel, blenorragia y sífilis, inyecciones intravenosas para el asma, reumatismo, tuberculosis, obesidad, partos, hemorroides, diabetes y enfermedades mentales, etc. Análisis en general. Rayos X, masajes y corrientes eléctricas. Los tratamientos y sus pagos a plazos. Teléfono I-6283.
E 2154 Ind 3 sp.

**DR. J. M. VERDUGO**
ESTOMAGO E INTESTINOS
Curación radical de la úlcera estomacal y duodenal y de la Colitis en cualquiera de sus períodos, por procedimientos especiales. Consultas de 2 a 4 de la tarde. Teléfono A-4425. Prado, 60, bajos.
E 2167 Ind 1 sep.

**Dr. Francisco Javier de Velasco**
Afecciones del corazón, pulmones, estómago e intestinos. Consultas los días laborables, de 12 a 2. Horas especiales, previo aviso. Salud 34. Telf. A-5418.
E 2176 Ind 1 sp.

**DR. CABRERA**
RADIOLOGIA EXCLUSIVAMENTE
Rayos X. Radium. Radioterapia profunda. Corrientes. Radiografías a domicilio. Antiguo gabinete "Alamilla", San Miguel 116. De 2 a 6.
E 1968 Ind 1 ag.

**DR. JOSE ALFONSO**
Especialista del Centro Asturiano
NARIZ, GARGANTA, OIDOS Y OJOS.
Calzada del Monte 386. Consultas de 2 a 4. Teléfono M-2330.
E 2121 Ind 1 sp

### PROFESIONALES

**Dr. J. A. Hernández Ibáñez**
ESPECIALISTA Y CIRUJANO DE VIAS URINARIAS DE LA ASOCIACION DE DEPENDIENTES Y GENITO-URINARIAS DE SEÑORAS, DEL DISPENSARIO TAMAYO
Enfermedades venéreas: Cistoscopía; Cateterismo de los Uréteres. Tratamiento y Cirugía de las Vías Urinarias. Domicilio, Paseo, núm. 274, altos, entre 27 y 29. Vedado. Teléfono F-5716. Consultas: Neptuno número 78, esquina a Manrique. De 7 1|2 a 9 a. m. y de 3 a 6 p. m. Teléfono A-5469.
E 2144 Ind 1 sp.

**DR CANDIDO TOLEDO OSES**
GARGANTA, NARIZ Y OIDOS
Especialista de la Quinta de Dependientes. Consultas de 4 a 6 p. m., lunes, miércoles y viernes. Lealtad 12, teléfonos F. O.-1944, M-4372.
E 2172 Ind 1 sp.

**Dres. Alfredo G. Domínguez Roldán y Manuel Viamonte Cuervo**
Rayos X, Radium, Radioterapia profunda, Electricidad médica. Horas: de 1 a 4 p. m. Teléfono A-5049. Paseo de Martí número 33, Habana.
E 2255 Ind 15 sp.

**CLINICA DE ENFERMEDADES VENEREAS**
Progreso, 14, altos, entre Aguacate y Compostela.
RECONOCIMIENTO GRATIS
Curación rápida y garantizada de todas las enfermedades venéreas. Precios módicos. Facilidades de pago.
E 2279 Oct. 27.

**DR. GONZALO AROSTEGUI**
Médico de la Casa de Beneficencia y Maternidad. Especialista en las enfermedades de los niños. Médicas y Quirúrgicas. Consultas de 12 a 2. G, número 116, entre Línea y 13, Vedado. Telf. F-4233.
E 2085 Ind 1 ag

**POLICLINICA INTERNACIONAL**
Director: Dr. David Cabarrocas, Lealtad 143, entre Salud y Dragones. Teléfono A-0344 De 11 a. m. a 4 p. m. De 7 a 8 p. m. Primera atención médica con motivo de una consulta, reconocimiento, visita a domicilio, examen de Rayos X, análisis parcial orina, incisión, abceso, inyección intravenosa de Neosalvarsán o cualquier otra inyección, cura; corriente eléctrica, masaje aire caliente, pulverización vapor completamente gratis para pobres. Inyecciones especiales para Reumatismo, Anemia, enfermedades de la Piel Sífilis, Venéreas, fiebres en general, Tuberculosis, Cáncer, enfermedad de señoras, Corazón, Riñones, Hígado, Estómago e Intestino, sistema Nervioso, análisis completo de orina y análisis exudado para venéreos, aplicaciones de aparatos de Yeso, análisis sangre para Sífilis, raspado uterino, Partos y Cirugía en general. Se regala la medicina al pobre.
E 2153 Ind 1 sep.

**Dr. Enrique Fernández Soto**
Y
**Dr. CARLOS DE LEJARZA**
AUXILIAR
Oídos, nariz y garganta. Consultas: lunes, martes y jueves de 2 a 4. Calle O, entre Infanta y 27. Telf. U-2465. No visita. El doctor Lejarza sustituye al Dr. Fernández Soto en su ausencia. Teléfono F-4836.
E 2174 Ind 1 sp.

**DR. CELIO R. LENDIAN**
Consultas todos los días hábiles de 2 a 4 p. m. Medicina interna especialmente del corazón y de los pulmones. Partos y enfermedades de niños. Consulado 20. Teléfono M-2671.
E 2158 Ind 1 sp.

**DR. A. G. CASARIEGO**
Catedrático por oposición de la Facultad de Medicina de los hospitales de París, New York, Calixto García y Clínica Covadonga. Especialista en enfermedades de las vías urinarias. Consultas de 2 a 6 p. m. Zenea (Neptuno) 125, bajos.
E 1908 Ind 3 ag.

**DR. S. PICAZA**
De los Hospitales de París y New York. Enfermedades del Estómago, Intestinos e Hígado exclusivamente. Tratamientos especiales para las afecciones biliares y para la Constipación o estreñimiento. Examen a los Rayos X, de todos los pacientes. Horas de 2 a 4, o especiales, previo aviso. San Lázaro 246. Teléfono F-4918.
E 2213 30 d 7 st

**DR. B. VILA**
Médico cirujano. Exclusivamente niños. Ayudante a la Cátedra de Patología y Clínica Infantil. Consultas diarias de 2 a 4 p. m. Carlos III, 209, esquina a Franco (altos). Teléfono U-5792.
E 2184 Ind 1 sp

**Dra. MARIA PEREZ GOVIN**
MEDICA CIRUJANA
Médica de la Facultad de la Habana y Hospital Broca de París. Garganta, nariz y oídos. De 1 a 3. Telf. U-2439. San Miguel 152, antiguo.
E 2173 Ind 1 sp

**Dr. MANUEL LOPEZ PRADES**
MEDICO CIRUJANO
De las Facultades de Madrid y la Habana. Con 36 años de práctica profesional. Enfermedades de la sangre, pecho, señoras y niños, partos. Tratamiento especial curativo de las afecciones genitales de la mujer. Consultas diarias de 1 a 3. Gratis los martes y viernes. Virtudes, 115, bajos. Teléfono A-0226. Habana.
E 1976 Ind 8 ag.

**DR. PEDRO A. BOSCH**
Medicina y Cirugía. Con preferencia, partos, enfermedades de niños, del pecho y sangre. Consultas de 2 a 4. Aguiar 11, teléfono A-6488.
E 2156 Ind 1 sp

**DR. LAGE**
Estómago. Debilidad sexual. Diabetes. Afecciones de señoras, sifilíticas y venéreas. De 1 a 4 y a horas convencionales. Patria, 6, altos, Cerro. Telf. A-2751.
E 2180 Ind 1 sp.

**Dr. E. PERDOMO**
Vías urinarias, estrechez de la orina, venéreo, hidrocele, sífilis, impotencia. Calle D y 11. Vedado de 1 a 4. Teléfono F-4822.
E 2151 1 sp.

**Dr. Alberto S. de Bustamante**
Profesor de Obstetricia, por oposición. Especialidad partos y enfermedades de señoras. Consultas los lunes y viernes de 1 a 3, en la Clínica Bustamante-Núñez. Teléfono F-3057. Domicilio, 15 entre J. y K, Vedado. Teléfono F-1862.
E 2052 Ind 26 agt.

**CLINICA BUSTAMANTE-NUÑEZ**
J y 11, Vedado, Cirugía General y especial. Partos, Rayos X y Laboratorio. Teléfono F-1184.
E 2051 Ind 26 agt.

**DR. ANTONIO CASTELL**
Curación de las enfermedades de las Encías en sus primeros períodos. Caries Dental en todos sus grados. Extracciones y trabajos artificiales por métodos modernos y rápidos. Vacuna-Autógena. Radium Electricidad Médica. Consultas y operaciones de 8 a 11 y de 1 a 5. Estrella 45. Teléfono A-9869.
E 2215 Ind 85 d 8 sp.

**CORPORACION CLINICA**
Teniente Rey, 78
Teléfonos A-7913 y M-2364
Médicos especialistas para los tratamientos, diagnósticos y curaciones. Enfermedades de señoras y niños (DE LOS OJOS) garganta, nariz y oídos. Tuberculosis, asma, reumatismo, sangre y piel, etc. Blenorragia y sífilis. Corrientes y masajes eléctricos. Rayos X, Análisis en general (orina completo $3.50), Medicina y Cirugía en general.

**TODAS LAS CONSULTAS $2,000**
Consultas de 1 a 5 p. m. y de 7 a 9 (noche). Empleo de aparatos y reconocimiento general, $5.00. (Asistencias por semanas a plazos).
Neosalvarsán y para diabéticos. Ulceras, Eczemas y demás enfermedades. Tatuajes, manchas, arrugas, etc., son quitadas rápidamente y por nuevos procedimientos.
Servicios de Cirujanos, parteros y comadronas.
TENIENTE REY NUMERO 78.
E 2152 Ind 1 sp.

**Dr. REGUEYRA**
Medicina interna en general especialmente en el artritismo, reumatismo, piel, (barros, eczemas y úlceras), dispepsia, colitis, neurastenia, neuralgias, parálisis y demás enfermedades nerviosas. Consultas de 1 a 4 (Jesús del Monte 601-A, entre San Mariano y Vista Alegre).
E 2108 Ind 1 sep.

### PROFESIONALES

**DR. JOSE LUIS FERRER**
CIRUJANO DE LA ASOCIACION DE DEPENDIENTES
Afecciones venéreas. vías urinarias y enfermedades de señoras. Martes, Jueves y Sábados, de 3 a 5 p. m. Virtudes 143 1|2, bajos. Telf. A-4364.
E 2175 Ind 1 sp

**DR. RAMIRO CARBONELL**
MEDICO DE VISITA DE LA QUINTA DE DEPENDIENTES
Especialista en enfermedades de niños. Medicina en general. Consultas de 3 a 4, Escobar 142, teléfono A-1336. Domicilio: Calzada de la Víbora 686. Teléfono I-2974.
E 2170 Ind 1 sp.

**DR. MANUEL GALIGARCIA**
Cinco años de interno en el Hospital Nacional Calixto García, Ayudante por oposición de la Facultad de Medicina. Especialista de la Asociación Canaria. Enfermedades nerviosas y mentales. Consultas y reconocimientos, $5.00, de 3 a 5 diarias. En la Calle J núm. 211, bajos, entre 21 y 23, en el Vedado. Teléfonos: F-2775 y F-5885.
E 2165 Ind 1 sp.

**DR. GUILLERMO LOPEZ ROVIROSA**
Especialista en enfermedades mentales y nerviosas, incluyendo las de los órganos sexuales (pérdidas, debilidad, impotencia). Alteraciones del funcionamiento de las Glándulas internas, Estómago e Intestinos, Pulmones, Enfermedades de la piel, incluyendo las del cuero cabelludo y calvicie. San Lázaro 468, entre Infanta y D. De 5 a 7. (domingos de 4 a 6). Teléfono U-3221. A los enfermos del interior se envía a petición un cuestionario impreso.
E 1916 Ind 1 ag

**Dr. ABELARDO LABRADOR**
Monte 74, entre Indio y San Nicolás. Consultas gratis de 8 a 12 a. m. Pagos de 3 a 5. Especialidad enfermedades de señoras, partos, venéreos y sífilis, pulmones, corazón y riñones, en todos sus períodos. Inyecciones intravenosas. Neosalvarsán, etc. Avisos teléfonos A-0801, U-2256.
E 2149 Ind 1 sep.

**DR. A. V. DAUSSA**
Medicina en general. Especialmente vías respiratorias y digestivas. Consultas de 1 a 3 p. m. San Miguel 147, U-4880. Pobres verdaderos, 12 y media a 1, martes, y sábados.
E 1073 Ind 8 ag.

**DR. RICARDO ALBALADEJO**
Especialidad en vías urinarias. Tratamiento especial para la blenorragia, impotencia y reumatismo. Electricidad Médica y Rayos X. Prado 62, esquina a Colón Consultas de 1 a 5. Teléfono A-3344,
E 2168 Ind 1 sep.
E 2179 Ind 1 Sp.

**DR. J. B. RUIZ**
De los hospitales de Filadelfia, New York y Calixto García. Especialidad vías urinarias, sífilis y enfermedades venéreas. Examen visual de la uretra, vejiga y esteterismo de los uréteres.
SAN LAZARO 221-C. De 1 a 3
E 2195 Ind 1 sep.

**ANALISIS DE ORINA**
Completo dos pesos. Prado 62, esquina a Colón. Laboratorio Clínico Químico del doctor Ricardo Albaladejo. Teléfono A-3344.
E 2169 Ind 1 sp

**Dra. MARIA GOVIN DE PEREZ**
MEDICA CIRUJANA
De la Facultad de la Habana, Escuela Práctica y hospital Broca de París Especialista en enfermedades de señoras, partos y cirugía. Teléfono U-2439, San Miguel 152 antiguo.
E 2193 Ind 1 sep.

**POLICLINICA ZEQUEIRA**
Curación radical de la tuberculosis en todos los períodos con inyecciones especiales usadas solo en esta Policlínica. Tratamiento moderno y eficaz para las enfermedades del estómago, piel, sangre, anemia y desnutrición. Curación rápida del asma y reumatismo por la vía intravenosa. Consultas $5.00; de 8 a 11 a. m. de 1 a 3 y de 3 a 5 p. m. todos los días. Martes, jueves y sábados, gratis para los pobres. Policlínica Zequeira, Reina 78, teléfono A-1031.
E 2150 Ind 1 sp.

**DR. J. LYON**
De la Facultad de París. Especialidad en la curación radical de las hemorroides, sin operación. Consultas de 1 a 3 p. m. diarias. Correa esquina a San Indalecio, Jesús del Monte.
E 2178 Ind 1 sp.

**CORPORACION CLINICA**
Teniente Rey, 78
Teléfonos A-7915 y M-2364
Procedimiento especial en la curación de las ALMORRANAS sin dolor ni OPERACION, pudiendo el enfermo continuar sus trabajos diarios. Tratamiento de la DEBILIDAD SEXUAL e IMPOTENCIA nerviosismo, etc. Vías urinarias, corazón y mentales. Estómago, pulmones y del riñón (hígado). Afecciones generales. Médicos especiales para los tratamientos, diagnósticos y curaciones. Cirugía y Medicina en general. (PARTOS) etc. Consultas de 1 a 5 p. m. y de 7 a 9 de la noche.

**TODAS LAS CONSULTAS $2.00**
Neosalvarsán y para diabéticos, eczemas, úlceras y demás enfermedades. Tatuajes, manchas, arrugas, verrugas, etc., son quitadas rápidamente.
TENIENTE REY NUM. 78.
E 2152 Ind 1 sp

**DR. JOSE G. RIVERO**
Especialista en enfermedades de los pulmones, corazón y estómago. Tratamiento especial de la tuberculosis por inyecciones especiales. Enfermedades de la sangre. Reconocimiento $5.00. Para pobres: martes, jueves y sábado, gratis. Consultas de 3 a 5, todos los días en Reina 78, esquina a Lealtad. Teléfono A-1081.
E 2151 1o. sp.

**INSTITUTO CLINICO**
NEPTUNO 208. ENTRE OQUENDO Y SOLEDAD, TELF. U-3987.
Curación radical de las almorranas sin operación ni dolor. Eczemas. Inyecciones intravenosas para tuberculosis, impotencia, neurastenia, etc., 606 y secretas. Análisis orina $2 y $3. Reconocimientos, $3.00 y con aparato, $5.00.
E 2189 Ind 1 sp.

**Dra. NIEVES FELIU RUIZ**
MEDICO CIRUJANO
Enfermedades de señoras y niños, atiende a partos. Va al campo. Visitas a domicilio. Obrapía 107 altos. Teléfono M-4498.
E 2075 23 oct.

**DR. ABRAHAM PEREZ MIRO**
MEDICO CIRUJANO
Animas 113, entre Campanario y Perseverancia. Consultas de 3 a 5. Teléfono A-9203.
E 2182 Ind 1 sp

**DR. GUTIERREZ LEE**
MEDICO CIRUJANO
Consultas de 3 a 5. Gervasio 168. Teléfonos A-3684 y F-1070.
E 1977 Ind 8 ag.

**DR. GONZALO PEDROSO**
CIRUJANO DEL HOSPITAL MUNICIPAL DE EMERGENCIAS
Especialista en vías urinarias y enfermedades venéreas. Cistoscopía y Cateterismo de los uréteres. Cirugía de vías urinarias. Consultas de 10 a 12 y de 3 a 5 p. m. en la calle de Avenida de la República 254.
E 2082 Ind 1 sp

**DR. IGNACIO CALVO**
Gervasio, 126, de 4 a 6. Teléfono U-5724. Enfermedades del recto y del colon. Tratamiento médico de las hemorroides.
E 2023 Ind 19 ag

**DR. T. VALLEDOR**
Especialista de la Escuela de París. Ayudante graduado de la Universidad. Enfermedades de niños. J. núm. 195, entre 19 y 21. Telf. F-2558. Consultas de 2 a 5.
E 2241 Ind 14 sp.

**Dr. C. E. FINLAY F. A. C. S.**
PROFESOR DE OFTALMOLOGIA
Especialista en Enfermedades de los Ojos y de los Oídos.
Calle 17 No. 42, altos, esquina a K., Vedado.
Teléfono F-4178.
Consultas de 11 a 12 y de 2 a 4 y por convenio previo.
E 2148 Ind 1 sp

### PROFESIONALES

### CIRUJANOS DENTISTAS

**Dr. L. SAEZ MORENO**
CIRUJANO DENTISTA
Consultas: Todas las noches, de 8 a 11. Por el día: hora fija a cada cliente. Trabajos rápidos y garantizados y económicos. J. C. Zenea (Neptuno), 234, entre San Francisco y Espada. Tel. U-1986.
2283 30 d 2 oct

**MODERNA CLINICA DENTAL DEL DR. RAMON GUALDA**
Cirujano dentista de la Cruz Roja Nacional. Especialidad en extracciones y enfermedades de encías. Trabajos de mecánica a precios moderados. Horas fijas para cada cliente. Cerro 492, altos, frente a la Quinta Covadonga. Telf. A-6744.
2223 30 d 9 sp.

**DR. PEDRO R. GARRIDO**
CIRUJANO DENTISTA
Por las Universidades de Madrid y Habana. Especialidad en enfermedades de la boca que tengan por causa afecciones de las encías y dientes. Dentista del Centro de Dependientes. Consultas de 9 a 11 y de 12 a 3 p. m. Muralla 82, altos. Teléfono A-5260.
E 2280 Ind 24 sp

**DR. GUERRERO DELANGEL**
DENTISTA MEJICANO
Técnico especial para extracciones. Facilidades en el pago. Horas de consultas de 3 a. m. a 8 p. m. A los empleados del comercio, horas especiales por la noche. Trocadero 68-B, frente al café El Día. Teléfono M-6395.
E 2155 Ind 1 sp

**DR. ARTURO ALBERNI**
Neptuno 177 1|2, (bajos) encontrará usted garantía, economía y rapidez; cualidades que le enaltecen como dentista graduado en Baltimore y Habana. Consultas de 8 a. m. a 3 p. m.
E 2164 Ind 1 sp

**DR. VALDES MOLINA**
CIRUJANO DENTISTA
Avenida de Italia núm. 34, entre Virtudes y Animas. Telf. A-8583. Dentaduras de 15 a 30 pesos. Trabajos se garantizan. Consultas de 8 a 11 y de 1 a 9 p. m. Los domingos, hasta las dos de la tarde.
E2003 Ind 15 sp.

**Dr. ALBERTO COLON**
CIRUJANO DENTISTA
Especialidad: carie dental, rápida curación en dos o tres sesiones por dañado que esté el diente. Tratamiento de la PIORREA por la Fisioterapia bucal. Hora fija a cada cliente. Consultas de 9 a 5 p. m. Compostela 129, altos, esquina a Luz.
E 1975 Ind 5 ag.

### ORTOPEDICOS

**EMILIO P. MUÑOZ**
Ortopédico: Lazcano 138 (antes Manrique) teléfono A-9559, faja Especial para hernias, Vientre, Colon, etc., y aparatos para toda clase de imperfecciones; 20 años establecido.
E 2008 Ind 18 ag

### OCULISTAS

**DR. A. C. PORTOCARRERO**
**OCULISTA**
GARGANTA, NARIZ Y OIDOS
Consultas de 12 a 4.
Para pobres, de 12 a 2. Honorarios módicos. San Nicolás 52. Teléfono A-8627.
E 2159 Ind 1 sp.

**DR. HORACIO FERRER**
ESPECIALISTA EN ENFERMEDADES DE LOS OJOS
Consultas a horas previamente concedidas, $10.00. Consultas de 2 a 5 de la tarde, 5 pesos. Avenida de Wilson y L. Vedado. Teléfono F-4831.
E 2183 Ind 1 sp.

**Dr. JOSE HERNANDEZ**
OCULISTA
Garganta, nariz y oídos. Consultas reconocimiento, 5 pesos, de doce a tres. Pobres, martes, jueves, sábado $2.00. Reina 72. Teléfonos A-1081. U-5919.
E 2237 Ind 10 sp

### QUIROPEDISTAS

**JOSE FRIAS Y LOPEZ**
**"ALFARO", Hijo**
Quiropedista
Trabajo sin cuchilla y no hago doler. Aguacate 24, altos, entre Empedrado y Tejadillo. Consultas de 8 a 4, domingos de 8 a 11. Precios convencionales. Teléfono M-2202
E 2062 28 sp.

### COMADRONAS FACULTATIVAS

**MARIA NUÑEZ**
Facultativa en partos Comadrona del Centro Balear. Consultas para las asociadas y particulares, de 2 a 3 p. m. exclusivamente. San José 124, letra A.
E 2256 Ind 17 st.

**ANA MARIA V. VALDES**
COMADRONA
Muchos años de práctica. Los últimos procedimientos científicos. Consultas de 1 a 4. Precios convencionales: 21 esquina a B, número 317. Vedado. Teléfono F-1252.
E 2242 Ind 13 sep.

### GIROS DE LETRAS

**J. BALCELLS Y CO.**
S. en C.
San Ignacio Núm. 33
Hacen pagos por el cable y giran letras a corta y larga vista sobre New York, Londres, París y sobre todas las capitales y pueblos de España e Islas Baleares y Canarias. Agentes de la Compañía de Seguros contra incendios.
E 2134 Ind 1 Sp.

**N. GELATS Y COMPAÑIA**
103, Aguiar 103, esquina a Amargura. Hace pagos por el cable, facilita cartas de crédito y giran pagos por cable; giran letras a corta y larga vista sobre todas las capitales y ciudades importantes de los Estados Unidos, Méjico y Europa, así como sobre todos los pueblos de España. Dan cartas de crédito sobre New York, Londres, París, Hamburgo, Madrid y Barcelona.
E 2128 Ind 15 Ag.

**CAJAS RESERVADAS**
Las tenemos en nuestra bóveda, construida con todos los adelantos modernos y las alquilamos para guardar valores de todas clases bajo la propia custodia de los interesados. En esta oficina daremos todos los detalles que se deseen.
**N. GELATS Y COMPAÑIA**
**BANQUEROS**
E 2129 Ind 15 Ag.

**ZALDO Y COMPAÑIA**
Cuba números 76 y 78
Hacen giros de todas clases sobre todas las ciudades de España, y sus pertenencias. Se reciben depósitos en cuenta corriente. Hacen pagos por cable, giran letras a corta y larga vista y dan cartas de crédito sobre Londres, París, Madrid, Barcelona y New York, New Orleans, Filadelfia y demás capitales y ciudades de los Estados Unidos, Méjico y Europa, así como todos los pueblos.
E 2131 Ind 1 Sp.

## (A) ALQUILERES DE CASAS

### 1.—Habana

ALQUILO en módico precio el alto de Marqués González entre Neptuno y Concordia, sala, comedor, tres cuartos, servicios Agua abundante. Llave en bodega. Informan Belascoaín 121.
45110 13 oct.

SE alquilan los bajos de la casa Zulueta 36-D entre Teniente Rey y Dragones, propios para oficinas o para una regular familia. Informes en Prado 111, de 9 a 12 del día. Teléfono A-1544.
45112 13 oct.

### ALQUILERES DE CASAS

PARA billares, comercio o subarriendo, frente al parque de Jesús María casa espaciosa de cinco cuartos. Informes M-6483. Cuba 62. Dr. Delmonte.
45096 9 oct.

ALQUILO en módico precio el alto de Gloria 48, sala, comedor, cuatro cuartos, servicios, agua abundante. Llave en bajo. Informan Belascoaín 121.
45109 13 oct.

SE alquila el moderno y fresco primer piso alto de Amargura 41, la llave en los bajos. Informes Animas 84 "La Perla". Telf. A-8222.
45105 10 oct.

SE alquila el primer piso alto de la casa Habana núm. 31, B, con sala, comedor, dos cuartos, baño, cocina. Dueño en la bodega esquina a Cuarteles.
45142 11 oct.

SE alquilan los altos de Suárez 102, esquina Alcantarilla, sala, comedor, cuatro departamentos con balcón a la calle en $48, y dos meses en fondo. Llave en la bodega. Teléfono I-3338.
45137 11 oct.

SE alquila y se vende una moderna y hermosa nave de cuatrocientos sesenta y cinco metros de superficie, en Damas 11; al lado la llave. Informan en Aguila 113, altos, el señor Bridat.
45143 15 oct

M. GOMEZ 304, se alquila una casita nueva; está a una cuadra del Mercado Unico. La llave e informes al fondo.
45149 10 oct.

SE alquilan los bonitos altos y bajos de la casa San Lázaro 307, frente al Cementerio de Espada. Informan Carlos III núm. 221, altos, teléfono U-4170.
45156 12 oct

SE alquila barata la esquina Basarrate y San José, moderna propia para carnicería, lechería u otra industria cualquiera. Tiene mucha barriada, teléfono U-1227.
45157 13 oct

SE alquila alto, primer piso, San Miguel 118, entrada independiente, sala, antesala, comedor, cinco cuartos, baño intercalado completo, mucha agua, motor, casa nueva. Llave, piso del lado. Alquiler 115 pesos. Teléfono A-9598. Dueño, Prado 77-A.
45154 10 oct.

ACABADOS de pintar, buena ventilación y agua abundante, se alquila el alto de San Lázaro 319-A, casi esquina a San Francisco cerca de la Universidad. Tiene sala, comedor y dos cuartos grandes, baño moderno de cuatro piezas y servicio aparte para criada. Precio $70 mensuales. La llave en el café de la esquina. Informes teléfono F-4194.
45152 10 oct.

**CASAS BARATAS**
A DOS CUADRAS DE INFANTA, EN LA CALLE DE ARBOL SECO ENTRE BENJUMEDA Y SANTO TOMAS, ACABADAS DE TERMINAR, SE ALQUILAN HERMOSAS CASAS DE ALTOS Y BAJOS COMPUESTAS DE SALA. SALETA,, TRES HABITACIONES, BAÑO COMPLETO, COCINA DE GAS Y UN HERMOSO COMEDOR. PRECIO: $45.00 LOS BAJOS Y $50.00 LOS ALTOS. CONDICIONES: FIADOR O DOS MESES EN FONDO. MAS INFORMES EN LAS MISMAS. TELEFONOS: U-5089 U-1478.
E 2422 6 d 7

SE alquilan los altos de la casa Bayona número 9, casi esquina a Merced, tres cuartos, sala y saleta. La llave en el número 2. Informan en Muralla y Compostela. Peletería La Gran Señora.
44975 14 oct

SE alquilan en $65 y $75 dos pisos en los altos del nuevo edificio de Ruisánchez, Angeles y Estrella. Teléfonos A-2024 y M-2885.
44977 9 oct

SE alquilan los amplios bajos de la casa San Rafael núm. 106, entre Gervasio y Escobar, compuestos de sala, saleta, comedor corrido al fondo, cinco grandes habitaciones, dobles servicios, patio y traspatio. Informes Campanario 224. Teléfono A-1882.
44955 9 oct

SE alquila el primer piso alto de la moderna casa Franco número 5, entre Carlos III y Estrella, compuesto de: sala, recibidor, comedor corrido al fondo, 3 grandes habitaciones, cuarto de criados, baño intercalado y servicios para criados. Agua abundante y segura, corriendo el gasto del motor por cuenta del propietario. Informes: Campanario, 224. Teléfono A-1882.
44956 9 oct

SE alquila Neptuno número 48, altos, casi esquina a Aguila, amplia y ventilada, casa con lujoso baño, agua fría y caliente. La llave e informes en Trocadero y Aguila, Ca. Préstamos Cuenllas. Teléfono M-2186.
44932 12 oct

**A LOS COMERCIANTES**
Se admiten proposiciones por una gran esquina en la calle Neptuno de Galiano a Belascoaín. Informes en Concordia 105, 2do. piso. De 12 a 2 p. m.
44989—11 Oct.

NEPTUNO 214, altos entre Marqués González y Oquendo. Sala, recibidor, cuatro cuartos grandes, saleta al fondo, baño completo, cuarto servicio criados, cocina gas. Llave, bajos. Informes Habana 186, altos. Teléfonos M-1541 F-1795.
45013 9 oc.

SE alquilan los bajos de Corrales 118, entre Indio y San Nicolás. Sala, dos habitaciones, comedor al fondo, baño intercalado, cocina de gas. La llave Monte y San Nicolás. Sastrería El Pueblo. Informan Teléfono U-1289.
45016 11 oc.

SE alquilan los bajos de Finlay 95 (antes Zanja) a una cuadra de Belascoaín, compuestos de sala, saleta, cuatro cuartos, comedor al fondo y espléndidos servicios. La llave en los altos. Informes: San Rafael 152 3|4, altos. Tel. U-1773.
45041 9 oc.

ALQUILO: Escobar 155, sala, comedor, un cuarto y sus servicios; los altos las mismas comodidades. La llave en la bodega de Estrella. Informan Tejadillo 45. Telf. A-2575.

ALQUILO: Tejadillo 57 (altos) sala, comedor, dos cuartos y demás servicios. La llave e informan Tejadillo 45. Teléfono A-2575.

ALQUILO: Subirana 27 (bajos), sala, saleta, cuatro cuartos, baño intercalado completo, cocina de gas, la llave en la carnicería. Informan Tejadillo 45. Telf. A-2575.

ALQUILO: Amistad 12 esquina una accesoria para puesto de frutas, carnicería o particular, también se alquila en la misma otra accesoria, en los altos se alquilan habitaciones con agua y luz. La llave e informes en la misma.
43986 10 oct.

### ALQUILERES DE CASAS

SE alquila altos Salud 27, amplia y fresca casa. Sala, saleta, comedor al fondo, cuatro grandes habitaciones con baño intercalado y demás servicios y cuarto para criados, abierta. Informes: Banco Gallego. Teléfono A-6758.
44963 9 oc.

SE alquila Aguacate 72, altos, sala, saleta comedor al fondo, tres grandes habitaciones, una en la azotea, cocina, baño, norte brisa. Llaves en los bajos. Informes Banco Gallego. Teléfono A-6758.
44962 9 oc.

SE alquila el bajo de Virtudes 177. Sala, comedor, cocina, tres habitaciones y baño intercalado, casa nueva, muy fresca y agua abundante. Informes en La Moda, Neptuno y Galiano. Tel. A-4454.
45078 11 oc.

SE alquilan los hermosos altos de San José 71 A. Sala, saleta, 4 cuartos, baño moderno y cocina, abundante agua por medio de bomba motor. Llave en el bajo. Informes: Animas 84. Tel. A-8222.
45075 9 oc.

ALQUILO esquina para establecimiento con mucho barrio. Doy contrato. Calle Luis Estevez 142 esquina a Pasaje Oeste, tres cuadras del tranvía Santos Suárez. Precio $28 García.
45058 8 oc.

**EN $55, SE ALQUILA EL ALTO**
de la casa de Montoro y Lugareño, compuesto de terraza, sala, comedor, tres cuartos, cocina de gas y baño completo. También el bajo para el día 15. Tienen abundante agua. La llave en la bodega. Informan en el Teléfono F-1682.
45071 10 oc.

SE alquilan los modernos y frescos altos, primer piso de San Miguel 69 esquina a Manrique. Tres habitaciones, sala, saleta y comedor, todo con balcón a la calle, siempre tiene agua. Alquiler 80 pesos. Informan en los bajos.
45037 11 oc.

**MONTE 185, CASI ESQUINA A SAN NICOLAS**
Se alquila el segundo piso moderno con sala, saleta, cuatro cuartos, baño intercalado, cuarto y servicio criados, cocina de gas, agua fría y caliente. Informan: Monte y San Nicolás. Sastrería El Pueblo. Teléfono A-5191.
45062 10 oc.

PERSEVERANCIA No. 10 altos, una cuadra del Malecón. Sala, saleta, cuatro habitaciones, baño intercalado, comedor, servicio y cuarto de criados. La llave e informes: Consulado 101. Teléfono A-4108.
45006 14 oc

SE alquilan los altos de San Rafael 242 esquina a Infanta, compuestos de tres hermosas habitaciones, sala, saleta, baño intercalado, un espacioso comedor, espléndida terraza, una habitación para criados en la azotea, baño intercalado y todos sus servicios a la moderna. Informan: San Miguel 211 altos esquina a Infanta.
45068 14 oc.

AGUILA 307 entre Misión y Esperanza, altos, se alquilan amplios y frescos, modernos, no falta agua. Sala, saleta, 5 cuartos, baño completo. Precio $75. Llaves en la misma. Informan en Manzana de Gómez 220, de 2 a 3 o en Línea 89, de 1 a 2, altos.
44971 10 oc.

SE alquilan en Hornos y Vapor, a una cuadra del Parque Maceo, bonitos pisos, recién construídos, muy frescos, con agua caliente y fría; baño intercalado, con dos cuartos, sala, comedor y cocina. La llave en la carnicería. Precio: cincuenta pesos. Informan Teléfono M-2837.
45091 9 oc.

SE alquila piso bajo San Miguel 306 entre Mazón y Basarrate. Llave en el tercer piso. Informes 23 esquina a Dos. Sra. Viuda de López.
45030 10 oc.

SE alquila Aguila 95, entre Neptuno y San Miguel, hermoso local, para comercio. Informan Egido 9. Teléfono A-6455
45036 11 oc.

**PARA COMERCIO**
Se alquila la casa Muralla 65, con frente por Compostela y por Muralla. Informes señor Fraga. Compostela y Muralla, café.
42816 11 oc.

NEPTUNO 255, se alquila una casa propia para establecimiento. Es un espléndido salón todo sobre columnas, de reciente construcción. La llave en el solar de al lado. Informan en San Rafael 133.
44998 12 oc

**AGUIAR 101**
Se alquilan oficinas muy frescas y espaciosas. Los señores comisionistas encuentran aquí todas las comodidades que necesiten. Precios de situación.
45004 21 oc.

**SE ALQUILAN LAS MEJORES CASAS DE LA HABANA CON DOS CUARTOS $18.00**
Sin estrenar, independientes, con entrada directa a la calle, no es Pasaje, con portal, dos cuartos, cocina, baño, patio y gran traspatio, lugar fresco, con agua abundante. Calle Barreto esquina a la Calzada de Columbia, dos cuadras antes de llegar al Colegio de Belén. El viaje cuesta medio por las guaguas nuevas La Metropolitana; el tranvía a dos cuadras Las llaves en la bodega. Dueño F-1806, M-5523.
45034 9 oc.

**A PRECIO DE SITUACION**
En $50.00 se alquila la planta baja de Progreso 24 entre Monserrate y Villegas hecha expresamente para pequeña industria o comercio y acabada de terminar Puedo verse a cualquier hora. Informan San Lázaro 84. Teléfono A-1671.
45057 10 oc.

**BONITA Y CLARA**
Casa nueva con sala, 3 cuartos, baño completo, comedor corrido, cocina, cuarto y baño criados, para poca familia. Lealtad 35, tercera planta. Llave en el No. 33. Teléfonos A-2484. F-5230.
44942 9 oc.

SE alquilan los altos de Obispo 32, muy frescos y agua en abundancia, propios para una familia o dos matrimonios.
44967 24 oct

**SAN JOSE 152-A**
Se alquila el primer piso muy fresco y agua abundante, tres grandes habitaciones, sala y comedor, bonito decorado, servicio y cuarto de criada. Las llaves e informes en la bodega de Hospital o al teléfono U-5510.
44958 21 oct

**PROXIMO PARQUE MACEO**
Lindo piso acabado fabricar. Sala, comedor, cuarto, baño, cocina. Freire Andrade (Hospital) No. 19 entre San Lázaro y Jovellar.
44925 8 oc.

SE alquilan dos casas acabadas de construir en Peñalver 100 esquina a Escobar y a una cuadra de Belascoaín. Una: sala tres habitaciones, baño intercalado, comedor al fondo, cocina, habitación y servicio para criados. Otra: sala, tres habitaciones, baño intercalado, comedor al fondo, cocina y servicio para criados. Agua abundante. Tanques con bomba automática y calentadores de gas. Precios reajustados. Informa en la misma Jaime Barceló. Teléfono A-9325.
44875 11 oc.

**PARA ESTABLO DE VACAS**
Se alquila una nave, con seis mil varas de terreno para establo, a una cuadra del paradero de Columbia, Marianao. Informa: Sr. Garí, O'Reilly, 59, Habana.
44821.—8 Oct.

SE alquilan los altos y bajos de Refugio 16 entre Consulado y Prado y la casa Benjumeda 14-B entre M. González y San Carlos. Informes teléfono F.O.-7808.
44636 9 oct.

**VILLEGAS 109**
Acabadas de fabricar alquilo primero y segundo piso, sala, saleta, cinco cuartos, baño intercalado, comedor al fondo, servicio criados. Precio $85.00 y $100. Teléfono F-5506.
44165 9 Oct.

SE alquila la hermosa y fresca casa Suárez 116, bajos, compuesta de sala, saleta cuatro cuartos, baño intercalado, cocina, servicios de criados y servicios sanitarios completos. Alquiler $65. Informan: Teléfono A-4358 y M-6263, altos Droguería Sarrá.
44381 9 oc.

SE alquilan los frescos altos de Tejadillo 27, con sala, comedor, saleta, cuatro cuartos y otro alto; baño, etc. Agua abundante. Informan U-5079.
44150 10 oct

### ALQUILERES DE CASAS

ALQUILO lujosa casa sin estrenar. Sala, comedor, 4 cuartos, baño moderno, cocina de gas con su pantry, cuarto y servicios de criados, en la esquina de Jovellar y Hospital. Informan en la misma.
44916 10 oc.

**SE ALQUILA 30 PESOS**
Ayesterán frente la Ermita de los Catalanes. Sala, dos cuartos, comedor, servicios, patio, agua abundante. Teléfono: U-2432 .Carnicería.
44918 8 oc.

SE alquila el piso principal de la moderna y fresca casa San Nicolás 46, con sala, saleta, tres cuartos, baño intercalado con todos sus servicios sanitarios modernos, comedor, cocina de gas y servicio de criados. La llave en los bajos. Informan Teléfono A-6420.
44853

SAN Rafael 155 y 161, altos, esquina a M. González, se alquilan con sala, comedor, tres cuartos, baño y cocina. La llave en la bodega. Informes Teléfono: A-6420.
44852

LEALTAD 44 altos, se alquila con siete habitaciones, sala, antesala, comedor, dos baños intercalados, cuarto y servicio de criados, garage y motor. La llave en los bajos. Informan Teléfono A-6420.
44851

SE alquilan los espléndidos altos de San Rafael 113, de construcción reciente, compuestos de sala, recibidor, comedor, cinco cuartos, baño intercalado, servicio de criados. Informan en los bajos.
44722 9 oc.

**SE ALQUILAN**
Venga, vea unos ventilados altos, cómodos, con dos habitaciones grandes, comedor, cocina gas, luz eléctrica, servicio sanitario, baratos, radican e informan, Monte número 163.
43988 15 oct.

SE alquila un primer piso en Cerrada del Paseo número 1, acabada de pintar, compuesta de sala, saleta, comedor al fondo, tres habitaciones amplias y muy ventiladas, cocina de gas y servicios de criados completos. Precio $70.00. Informan A-4131.
44002 10 oct

SALUD 160. Se alquilan modernos altos en 55 pesos, sala, comedor al fondo, tres cuartos, servicios completos, tanque de agua, cocina de gas, la llave en la bodega, esquina Oquendo. Su dueño teléfono F-2635.
44296 8 Oct.

ALQUILO casas acabadas de construir, con toda clase de comodidades, a precios reducidos, manzana fondo de Emergencias, comprendida por las calles Hospital, Espada, Jesús Peregrino y Salud. La llave en la bodega "La Cubana", teléfonos U-2667 y U-4962.
41805 15 oct.

SAN Rafael 43. Se alquila primero y segundo piso, nuevo, lujoso con todas las comodidades, propio para corta familia. Precio módico. En el mismo informan.
42573 10 oc.

SE alquilan los altos de Corrales, 96 y 1/4, entre Angeles e Indio, compuesto de gran sala, saleta, tres grandes cuartos, baño moderno, cocina de gas, cielo raso y el tercer piso de Someruelos 7, tiene sala, saleta, dos grandes cuartos, cocina y baño. Las llaves e informes en Monte 5, altos Gómez. Teléfono A-1000.
43694.—8 Oct.

SE alquilan los altos de Infanta y Benjumeda, sala, saleta, cuatro cuartos, baño completo, balcón corrido a las dos calles y servicios criados. Otra en la misma, sala, saleta, comedor, tres cuartos y baño y demás servicios al fondo. Ambas tienen azotea, instalación de gas y electricidad. Precios 65 y 50 pesos. Teléfono U-1177.
43110 9 oct.

SE alquilan los bajos de Amargura 34 para comercio u oficinas. Informes Neptuno 39 y 41. La Regente. Teléfono A-4376.
44019 10 oct.

SE alquila la casa Misión 108, una sola planta, compuesta de sala, comedor y tres habitaciones. Módico alquiler. Informan Menéndez y Ca., Muralla 19.
44960 9 oct

SE alquilan los altos de San Rafael, número 49, compuestos de cuatro espléndidas habitaciones, dos más en la azotea inmejorables, baño intercalado, sala, saleta y todos sus servicios a la moderna. Alquiler módico. Informan en San Miguel, número 211, altos, esquina a Infanta.
44348.—10 Oct

SE alquila un primero y un quinto pisos altos de la moderna casa situada en Belascoain No. 95 (Edificio Recarey) con el máximo de comodidades. Tienen tres habitaciones, sala y saleta bien decorados, doble servicios. Las llaves en la portería.
44133 10 oc.

**SE ALQUILA**
el primer piso de la hermosa casa Monte 36, con gran sala, recibidor, cuatro habitaciones, baño intercalado, comedor espléndido, cocina, servicio de criados. Es muy fresco. Precio económico. Informo en Monte 103. La Democracia. Teléfono A-4917.

Se alquilan los bajos de la casa Cienfuegos 62, con sala, saleta, cuatro habitaciones, baño intercalado, cocina y servicio de criados. Tiene un patio espléndido y es muy fresco. Precio de situación. Informan Monte 103, Teléfono A-4917.
44537 8 oc.

**SE ALQUILAN FRESQUISIMOS ALTOS**
En $60.00. Blanco No. 50; sala, comedor, dos cuartos, cocina, otro cuarto más en la azotea que es un baño; llave en la bodega de Blanco y Animas; Dueño en Corrales 230 altos, solamente de 5 a 6 p. m.
43297 16 Oct.

SE alquila una casa en la calle de Carmen 5-A, a media cuadra de Belascoaín, con sala, comedor, tres cuartos, baño moderno, cocina de gas y patio. Toda de cielo raso. Llaves e informes, Telf. F-4832.
44183 8 oct.

**COMPOSTELA NUM. 77.**
Se alquila el segundo piso, compuesto de sala, saleta, seis habitaciones con lavabos y agua corriente, comedor, cocina, cuarto de baño completo y servicios de criados independientes. Informan al lado en el número 79.
44147 9 oct

SE alquilan los espaciosos altos de Bernaza 46, propios para casa de huéspedes. La llave e informes en Monserrate 117.
44451 12 oc.

SE alquila Villegas 23-25, primer piso. Sala, comedor, 4 cuartos, baño intercalado, cocina y servicios de criados. La llave en el 2o. piso. Informa el doctor Romaguera. Notaría Arellano y Recio. Empedrado 16 Teléfonos A-2218. A-2118.
43759 8 oc.

SE alquila moderno piso alto, tres habitaciones, sala, comedor, dos servicios, agua abundante. Cuba 108, altos. Informan en los bajos, teléfono A-9198.
44156 9 oct.

SE alquilan casas nuevas Jovellar entre Hospital y Aramburo; tres cuartos con luz, de patio cada una, baño intercalado y servicio de criados. Informes teléfono F.O.-7808.
44634 9 oct.

**SE ALQUILAN**
los altos de Monte núm. 2-H, entre Prado y Zulueta. Informan en La Bomba Prat.
43846 9 oct

NEPTUNO, 354, entre Basarrate y Mazón, alquilo altos modernos; sala, recibidor, dos cuartos, baño intercalado, comedor, cocina gas, agua elevada por motor eléctrico. Informan: M-3580.
44752.—10 Oct.

CARMEN 31 casi esquina a Monte. Alquilo primero y segundo piso. Sala, comedor, dos cuartos, baño moderno. Las llaves en los bajos (Círculo). Precios: $45 y $40. Su dueño Reina 113. Teléfono A-3323.
44903 8 oc.

GABINETE Dental, se alquila por toda la mañana hasta las 12. También se hace sociedad. Está en el lugar de más tráfico de la Habana. M-6647.
44910 8 oc.

SE alquilan los modernos y hermosos altos de Estrella 159 esquina a Escobar, compuestos de sala, comedor, 3 cuartos, baño completo, cocina de gas con calentador y agua abundante. Precio $60.00. La llave en los bajos. Bodega.
44914 8 oc.

### ALQUILERES DE CASAS

FRENTE a la futura Secretaría de Hacienda, Obispo 16 esquina a San Ignacio, se alquilan oficinas. Informa el portero.
44850

SE alquila el cuarto piso, propio para familia de gusto. Vista directa al Prado y Malecón. Precios razonables. Consulado 7 y 9 casi esquina a Prado. Informa el portero.
44849 9 oc.

SE alquilan en $65 los modernos altos de Virtudes 150 entre Oquendo y Marqués González, con sala, comedor corrido, tres habitaciones y demás comodidades. La llave en los bajos e informan Vedado, F y 19. Teléfono F-2313.
44915 8 oc.

EN Panchito Gómez Toro (Corrales) número 2 E, entre Zulueta y Cárdenas, se alquilan a precio de situación, dos hermosos pisos altos, claros, ventilados, abundantes de agua, con todo el confort moderno; compuestos de sala, saleta, cuatro amplias habitaciones, comedor, baño y demás servicios. La llave e informes, Máximo Gómez (Monte) No. 15. Almacén de Tabaco.
44902 8 oc.

SE alquilan los altos de Concordia 49, El primer piso de Manrique 51 y el segundo piso de San Nicolás 66. Informan en La Casa de Enrique. Neptuno 74.
44908 8 oc.

SAN Nicolás 28, bajos, dos cuadras del Malecón; nuevos, frescos, 4 dormitorios amplios, demás servicios $110. A-7448.
44894 12 oc.

SE alquilan en Jovellar 45 entre L y M dos departamentos modernos, compuestos de sala, comedor, cuatro habitaciones con baño intercalado, cocina y cuarto y servicio de criados. El mejor sitio de la Habana y renta moderada. La llave en la Quinta de al lado. Informan en Amargura 1, altos. Bufete de Cabrera. Teléfono A-3890.
44884 13 oc.

SE alquilan los altos de San Rafael 109 entre Escobar y Gervasio, sala, saleta, cinco cuartos, comedor corrido al fondo. Informan: Aguila 213. Peletería. Teléfono A-7432.
44795.—11 Oct.

ACABADA de fabricar se alquila Picota 33, altos, tiene sala, recibidor y 7 cuartos, 2 baños, motor eléctrico para el agua, precio 80 pesos. La llave: bodega esquina Merced. Informes: F-4496.
44818.—10 Oct.

SE alquilan los bajos de Fundición entre Compostela y Picota, tienen sala, recibidor, 5 cuartos, 2 baños, precio 50 pesos. La llave bodega esquina Picota. Informes: F-4496.
44819.—10 Oct.

**SE ALQUILA**
un gran piso 4 habitaciones, sala, comedor y todos los demás servicios, propios de una casa. Todas las habitaciones con balcón para la calle. Aguila, esquina Trocadero. Llave en los bajos. Informan Teléfono A-5663.
44789.—10 Oct.

SE alquila la planta alta de la casa Subirana, esquina a Estrella. Sala, saleta, cuatro cuartos, doble servicio, muy fresca. No le falta agua. Tiene motor. En los bajos, la llave.
44765.—13 Oct.

POZOS Dulces 24, altos, a la entrada del juego de pelota Almendares, y a dos cuadras del paradero del Príncipe; moderna construcción, servicios intercalados y de criados, tres habitaciones, sala, terraza y comedor. Informan en la misma de 10 a 12 y de 4 a 6.
44776.—11 Oct.

SE alquila el bonito piso Malecón número 25, con seis cuartos, sala, antesala, sala de comer pisos de marmol. La llave en los bajos. Informan en Prado, 84, altos.
44778.—10 Oct.

SE alquilan los modernos altos de Industria, 49, entre Trocadero y Colón, con antesala, cuatro cuartos, baño intercalado, comedor. La llave en los bajos.
44769.—9 Oct.

MONSERRATE 41, segundo y tercer piso, juntos o separados, se alquilan. Llave en los bajos. Informes: Teléfono F-1915 y Arsenal 26, altos.
44764.—8 Oct.

SE alquilan los altos de Infanta, número 106 D, compuestos de tres espléndidas habitaciones, sala, saleta, hermosa terraza, baño intercalado, un departamento en la azotea y todos sus servicios a la moderna. Informan en San Miguel número 211, altos, esquina a Infanta.
44346.—10 Oct

**SAN LAZARO 170, ALTOS**
Se alquila el primer piso alto de esta magnífica casa acabada de construir con sala, tres cuartos, baño lujoso intercalado, comedor, cocina, cuarto y servicio de criados etc. Llave en los bajos. Informes: A-2201.
44708 8 oc.

**LUJOSA Y BARATA CASA**
Se alquilan los lujosos bajos de la letra B. de la casa San José 124, entre Lucena y Marqués González con sala, saleta, tres habitaciones, salón de comer, cuarto de criado y doble servicio sanitario con calentador. Informa señor Alvarez. Mercaderes 22, altos. El papel dice donde está la llave.

**PROXIMO A LA TERMINAL**
Se alquila el cómodo y ventilado primer piso de la casa Economía 58, con espaciosa sala, comedor, cuatro cuartos y doble servicio. No le falta nunca el agua. Informa señor Alvarez. Mercaderes 22, altos. El papel dice donde está la llave.
44711 8 oc.

AGUIAR, 47 y Refugio 29, cerca del comercio y oficinas, alquilo pisos. Sala, saleta, comedor, tres y cinco cuartos etc. Informan en las mismas. Tel. A-3002.
44706 8 oc.

EN 37 pesos casa Rubalcaba 8. Sala, comedor, tres cuartos. Llave en la bodega de San Nicolás. Informes Reunión 7 altos.
44714 9 oc.

SE alquila la esquina de Virtudes y Consulado, propia para establecimiento. Informan Virtudes 9, altos.
44554 10 oct

**EN CUARENTA Y CINCO PESOS**
Aproveche la oportunidad de tomar en alquiler la espaciosa y ventilada casa, sin altos, calle de "Agustín Alvarez" No. 5 a una cuadra del Nuevo Frontón y dos de Belascoain, con sala, saleta, tres cuartos y demás servicios. Informa señor Alvarez. Mercaderes 22, altos. El papel dice donde está la llave.
44710 8 oc.

SE alquilan los altos de Infanta y Concordia y los altos del inmediato a la esquina, compuestos de sala, recibidor, 4 cuartos, baño intercalado, comedor, cocina de gas y doble servicios. Tel. U-3218 La llave en la bodega.
44723 9 oc.

**EN $45.00**
Se alquilan los modernos altos de Monte y San Joaquín, compuestos de sala, saleta, dos cuartos, baño completo, cocina de gas con calentador y agua abundante. Informan en frente. Panadería.
44729 8 oc.

**LINDISIMO PISO**
Alquilo esquina casi regalado, en el moderno edificio Virtudes 119-B, esquina Escobar, tercero sala, comedor, gabinete 3 habitaciones, baño, cocina, calentador de gas, cuarto y servicio criado, abundante agua. Llaves en el Café, y azotea. Teléfono A-2093.
44481 8 oc.

SE alquilan los altos modernos Arbol Seco 11 B. Sala, saleta, 4 cuartos, comedor al fondo y servicios. Precio $55.
44870 8 oc.

SE alquila un piso alto 4 habitaciones, sala, comedor y demás servicios, 60 pesos. En Narciso López número 5, Habana. En la misma informan.
44547 9 oct

SE alquila el piso principal de Campanario 168, sala, comedor, un cuarto, cocina y baño, $40.00. La llave en la bodega. Informan I-5922.
44552 8 oct.

SE alquilan los hermosos pisos, segundo de Escobar 152, esquina a Salud, y San Lázaro 7, casi esquina a Prado, primer piso. Constan de sala, saleta, tres hermosas habitaciones, comedor, cuarto criado y servicio moderno. Las llaves en los bajos. Informa Dr. Marinello. Teléfono A-4991.
44562 10 oct.

SE alquilan los frescos altos de Manrique 19 con sala, recibidor, tres cuartos y otro alto, baño, cocina de gas y de carbón y azotea. Precio $70.00. Informarán F-5914.
44589 8 oct.

LEALTAD esquina a Maloja, casa nueva, dos cuadras de Reina y Belascoain, sala, saleta, dos cuartos, baño completo lujoso, cocina de gas, patio $55. Informan San Carlos número 2 altos, esquina a Morell, Víbora. Teléfono I-3347.
44586 10 oct

**APODACA 71 (ALTOS)**
entre Revillagigedo y Aguila, sala, saleta, cuatro cuartos, comedor al fondo y servicios sanitarios modernos $65 y fiador. Dueño: Dr. Pazos, Oquendo y Concordia en la botica de 5 a 7 p. m.
44559 14 oct

SE alquilan los modernos bajos de Salud número 128, compuestos de sala, recibidor, tres habitaciones, baño intercalado. Informan San Rafael 113.
44721 9 oc.

EN Manrique 110, se alquilan los altos. Tienen dos habitaciones, sala y saleta, abundante agua y en precio irrisorio. Las llaves Manrique y Zanja, Carnicería.
44132 10 oct.

M.E.C.D. 2016

# CASAS DE GOMEZ MENA

## LAS MAS MODERNAS LAS MAS BARATAS

CALLE FRANCO
CALLE OQUENDO
CALLE BENJUMEDA
PASAJE LLINAS Y BENJUMEDA
PASAJE Y CALLE STO. TOMAS
Pisos altos y bajos con sala, comedor, dos y tres habitaciones, baño completo, cocina, patio y servicio de criados. Precio de $35.00 a $50.00.

Departamentos altos y bajos independientes, con sala, cuarto, cocina, baño y patio. Precio de $26.00 a $28.00.

CALLE MANGLAR, CALZADA DEL MONTE Y CALLE LINDERO, frente al Mercado Unico, amplio local para establecimiento mercantil, alquiler de situación. También plantas altas y bajas con sala, comedor, dos y tres habitaciones, cocina, baño completo, recibidor, terraza interior y servicio de criados. Precio de $40.00 a $60.00. La llave en Lindero núm. 13, bajos.

MATADERO NUM. 5, Pisos primero y segundo derecha, con sala, recibidor, comedor, cuatro habitaciones, baño completo, cocina, cuarto y servicio de criados. Precio: $65.00. La llave en Lindero núm. 13, bajos.

MURALLA, NUM. 59, Primer piso, con diez espléndidas habitaciones, propia para numerosa familia o casa de huéspedes. Precio de situación.

CALZADA DE INFANTA, Manzana formada por las calles Plasencia, Desagüe, Pajarito y Peñalver, a tres cuadras de Carlos III, casas completamente nuevas, departamentos amplios en tres esquinas, propios para establecimientos. Precios de situación. También pisos altos y bajos con dos cuartos, sala, cocina, baño completo y servicios sanitarios inmejorables. Precio: $35.00. Las llaves en poder del Encargado.

CALLE BENJUMEDA ESQUINA A SUBIRANA, a una cuadra de Llinás, antes Santo Tomás, cerca de Infanta y Belascoaín. Pisos altos y bajos con dos o tres habitaciones, cocina, baño intercalado completo y dos patios. Precio: $40.00 y $45.00. También departamentos altos y bajos, con dos habitaciones, cocina, servicio y patio. Precio: $22.00 y $25.00. Las llaves en poder del Encargado.

DOLORES NUM. 20, ENTRE LAWTON Y SAN ANASTASIO, VIBORA. Departamento bajo, con vista a la calle, compuesto de sala, un cuarto, cocina, baño y patio. Precio: $25.00. Departamento interior, con sala, cuarto, cocina, baño y patio. Precio: $15. Para informes preguntar por la Encargada.

HABANA, NUM. 121, BAJOS ESQUINA A MURALLA. El mejor lugar de la zona comercial, hermosos bajos, propios para establecimiento, almacén, oficinas, etc. Precio razonable. La llave en los altos.

CALLE C. ESQUINA A AVENIDA DE LAS PALMAS, REPARTO LARRAZABAL, MARIANAO. Hermoso chalet de dos plantas, con jardín, portal, recibidor, sala, comedor, cinco habitaciones, pantry, cocina y garage. Precio: $100.00.

DOS meses en fondo o fiador. Para informes preguntar por el Encargado del grupo correspondiente o GOMEZ MENA, Habana, número 121. Teléfono M-7269.
E 2139 ind 1 Sp.

## ALQUILERES DE CASAS

SE alquila en San Lázaro 304, esquina a Escobar, casa moderna y a la brisa, un piso bajo con sala, recibidor, tres cuartos, amplio comedor, cocina, baño, pantry y servicio para criados. Informan en la misma, por Malecón, altos. Telf. M-1352. 44604 8 oct.

PARA matrimonio español. Una casa con veinte habitaciones, bien céntrico, contrato por 5 años, se vende en precio de ocasión, pago alquiler razonable. Informan: León Li. Monserrate 47, fonda. 44717 11 oct.

SE alquilan los altos de San Miguel, número 274, entre San Francisco e Infanta, compuestos de tres espléndidas habitaciones, sala, saleta, baño intercalado, un departamento en la azotea y todos sus servicios a la moderna. Informan en San Miguel número 211, altos, esquina a Infanta. 44347.—10 Oct.

A una cuadra del Parque de Maceo se vende una magnífica casa de 3 plantas, acabada de construir, con estructura de concreto, techos monolíticos y carpintería de cedro. Buena renta y precio módico. Informa su dueño en el Tel. U-4497. 44404 12 oc.

ALQUILO para establecimiento o almacén con puertas metálicas, precio de situación la casa de Sol No. 46, bajos, llave enfrente, Panadería. Informan Mercaderes 27. Teléfono A-6524. 44263 9 Oct.

### MANRIQUE 65

Se alquila una sala para sastrería o cosa análoga y habitaciones altas y bajas, con luz a persona de moralidad. 44201 9 Oct.

SE alquilan los altos de Inquisidor 15, sala, comedor y tres grandes cuartos. La llave en La Luisa, Inquisidor y Sol. Informan en La Vinatera, Arbol Seco y Peñalver. 44159 9 oct

ALQUILAN 45 pesos, Infanta y Benjumeda, casa con sala, comedor, dos cuartos, baño intercalado, cocina gas, calentador. La llave, bodega. Informan Príncipe 13. Teléfono U-2221. 44684 12 oc.

SE alquilan los hermosos pisos primero de Habana 194, entre Acosta y Jesús María y los bajos de Empedrado 64. Constan de sala, saleta, comedor, cuatro hermosas habitaciones, servicio intercalado y cuarto criado. Las llaves en los bajos. Informa Dr. Marinello Teléfono A-4991. 44561 10 oct.

SE alquila la casa Montoro número 36-B. Reparto Ensenada de la Habana, con sala, comedor, cuatro cuartos, baño intercalado y cocina de gas. Informan en el 36-A. Teléfono U-2321. 44743.—20 Oct.

EN Ricla (Muralla) No. 37 A. esquina a Aguiar, se alquila el entresuelo. Es propio para médico, abogado o cualquier clase de oficina. Tiene servicio sanitario Precio: $50.00. Informan: García Tuñón. Aguiar y Muralla. Teléfono A-2856. 44682 9 oc.

### 2.—Vedado

SE alquila la casa K, 186, con jardín, portal, sala, gabinete, dos baños, siete cuartos y garage. La llave e informes, L, núm. 164. 45150 10 oct

### VEDADO

Se alquilan los bajos de una casa en la calle 14, entre Calzada y Línea, al lado de la esquina, con sala, comedor, tres cuartos, baño, cocina, cuarto y servicio para criado. Precio $70 mensuales.

CLAUDIO R. ARELLANO
Cuba, 50. Telf. A-8297.
Indf E 2438 8 oct.

VEDADO. Se alquila lujoso chalet en la calle 13 número 15 entre L y M, rebajado de $250 a $170 último precio. La llave en Línea número 20 entre L y M, altos. 45099 10 oct.

VEDADO se alquila calle 6 número 220 casi esquina a 23 casa con tres cuartos, sala, comedor y baño completo, etc. Informan Teléfono F-3276. La llave en el número 224. 45098 10 oct.

VEDADO. $60. Calle 21 número 449-A, altos brisa por todos lados con 4 cuartos, azotea, cocina gas, dobles servicios completos, todo moderno. Informes 21 núm. 10, F-2883. 45133 12 oc

VEDADO, Calle 21 entre 4 y 6, se alquila esta moderna y cómoda casa de dos plantas, compuesta de portal, recibidor, sala, comedor, cocina y cuarto de criados en los bajos, terraza, cinco habitaciones y dos magníficos servicios sanitarios en los altos. Tiene garage y cuarto de chauffeur. Es muy bonita y fresca. La llave en 21 y 4 (al lado). Informes Sr. Menéndez, Muralla 19. 44959 9 oct

### CASAS INDEPENDIENTES

Calle 26 entre 27 y 29, Vedado. Pasaje. Alquilo casitas compuestas de sala, cuarto, comedorcito, servicios sanitarios, patio independiente. Precio las del Pasaje, $17 Dos meses en fondo o fiador; teléfono A-0383. Preguntar por Manuel Rodríguez bodega, calle 26 y 27. Estas casitas están cuadra y media del tranvía de la calle 23, Vedado. 44825 17 oct.

SE alquila una bonita y bien situada casa calle Paseo No. 31 entre 15 y 17. Precio $150. La llave 17 No. 342 entre Paseo y A. 45007 12 oc.

VEDADO. Alquilo casas nuevas y de lujo, de cuatro, tres y dos habitaciones, magnífico baño, sala, comedor y cocina. El jardín, escaleras y aceras se atienden por cuenta del dueño. Las de cuatro habitaciones grandes y una para criados pueden verse en 10 entre 15 y 17, acera de la brisa, de 12 m. a 6 p. m. y las de tres y dos habitaciones en 6 y 23 de 7 a. m. a 12 m. Informa el señor Rodríguez. Obispo 16, altos. 44854

VEDADO. Se alquila casita interior con sala, comedor, tres cuartos, cocina, baño y buen patio. Llave e informes H 128 entre 13 y 15. Teléfono F-2177. 41603 9 oct.

PASEO entre 17 y 19, Vedado. Alquilo esta magnífica casa con tres habitaciones bajas, dos altas y dos para criados, con servicios sanitarios. No tiene garage, alquiler ciento noventa pesos. La llave al lado. Informan Zulueta 38, altos, teléfono A-6668. 44947 9 oct.

## ALQUILERES DE CASAS

Se alquilan lujosas casas para familias cortas a $50, $60, $70 mensuales y $10 más si se quiere con garage privado. En lugar aristocrático del Vedado, calle H número 184 entre 23 y 21, casi frente al parque. 44856 9 oct.

VEDADO, 17 No. 5 entre N y O, se alquila. Jardín, portal, sala, comedor, hall, 8 grandes habitaciones, dos cuartos de baño dos terrazas, cocina, dos cuartos y servicios para criados, garage para tres máquinas y hermoso patio. La llave en los bajos del 7. Informan en 21 No. 3, altos, entre M y N. Vedado. Tel. F-3297. Precio $200.00 mensuales. 44390 12 oc.

SE alquilan espaciosos altos a una cuadra del Colegio Teresiano, compuestos de sala, cinco habitaciones, hall, gran comedor, cuarto y servicios para criados, garage y cuarto de chauffeur. Calle 16 entre 17 y 15 La llave al lado. Teléfono I-7227. Precio módico. 44564 9 oct.

SE alquilan en 135.00 los bajos de H. número 3, entre Calzada y Quinta, Vedado, acabados de reparar; cinco cuartos y dos baños intercalados, garage, sala, hall, comedor, cocina, entrada independiente. Fiador. Pueden verse a cualquier hora. Informa Septimio Sardiña. Aguiar 106. Teléfono M-7245. 44975 9 oct

VEDADO. Se alquilan en 95 pesos los frescos altos 19 entre E y F, número 251, terraza, sala, comedor, tres cuartos, cuarto de criados, dos baños y cocina. La llave en los bajos. Informan teléfono F-4283. 44945 14 oct

SE alquilan los altos de la calle M número 98, entre San Lázaro y Jovellar, con agua abundante; tiene sala, saleta, comedor, cuatro cuartos, dos baños intercalados, cuarto de criados y baño. La llave en la bodega de la esquina. Informan: Cerro 512, teléfono I-1002. 449876 12 oct

SE alquilan los modernos bajos F 219 entre 21 y 23, Vedado, compuestos de sala, hall, tres habitaciones, baño intercalado, comedor corrido, cocina, cuarto y servicios de criados. Informes en los altos. 44827 8 oc.

### EN $75.00

Se alquilan los altos de H y 21, Vedado; son muy amplios y no falta el agua; informes en la bodega. 44990 14 oct

### FRESCOS ALTOS. K, 164

entre 17 y 19, terraza, sala, gabinete, cuatro cuartos, baño, hall, comedor, dos cuartos chicos, cocina gas, servicios criados. $100. F-5506. 44987 14 oct

VEDADO. Alquilo en calle de Línea, casa moderna, con garage, sala, recibidor, cinco habitaciones, comedor al fondo. Informan: teléfono U-1409. 44997 10 oct

VEDADO, altos, calle 27 No. 378 entre 2 y 4. Sala, recibidor, cinco cuartos, dos baños intercalados, saleta al fondo, calentador, cocina gas, servicio criados, alquiler módico. Llave: bajos. Informes: Habana 186, altos. Teléfono M-1541 y F-1795. 45012 9 oc.

SE alquila la casa Dos entre 23 y 25, Vedado. Jardín, portal, sala, saleta de comer, cuatro habitaciones, baño completo cocina, cuarto y servicio de criada. Informes 23 esquina a Dos. Sra. viuda de López. 45029 10 oct.

SE alquila hermosa casa amueblada con lujo en gran esquina de fraile en lo mejor del Vedado. Tres baños familia, cinco cuartos grandes y varios chicos, con todos los demás servicios. Garage, cuartos y baños criados, etc. Todos departamentos amplios y ventilados. Abierta a todas horas. F esquina a 3a. Teléfono F-4591, Precio $200. 45077 9 oc.

VEDADO. Espléndidamente situado alquilo, calle 12 entre Calzada y Quinta, altos modernos, portal, sala, hall, cuatro cuartos, baño lujoso intercalado, comedor, pantry, cuarto y servicio de criados, cocina y calentador de gas. Están decorados, nunca falta agua. No garage $100, sin rebaja. Informes F-5425. 45093 11 oc

VEDADO. Se alquila chalet moderno calle H, número 156, entre 15 y 17, tres habitaciones, garage, precio 130 pesos. Informan: H y 15, número 144. 44742.—14 Oct.

SE alquilan los altos de la casa calle 15, número 196, entre G y H, compuestos de sala, comedor, tres habitaciones, cocina de gas, cuarto de criado con su servicio sanitario etc. Informan: Calle H, número 138, esquina a 15. 44322.—9 Oct.

SE alquilan los altos K 168 entre 17 y 19 compuestos de terraza, sala, comedor, 5 cuartos grandes, baño completo, servicio de criada. Precio rebajado. Informan en 166, bajos. 44426 9 oc.

### $50, CRUCERO VEDADO, $60

Preciosa casa a la brisa, media cuadra de Malecón y Línea. Sala a la calle, tres cuartos, baño intercalado, cuarto y baño de criada, comedor y cocina al fondo. Las más completas comodidades en la Habana. Salida al fondo para servidumbre, tubo hermético descendente para la basura. Teléfonos, garages, independientes, restaurant privado, etc. en el suntuoso Edificio

"MAINE APARTMENTS"

M esquina 13. Preguntar por encargado 43187 24 oc.

EDIFICIO "Tavel" 21 y C, alquila casa de sala, comedor, dos cuartos, cocina y baño. Otra, sala, cuarto, cocina y baño, F-4252. 41924 16 oct.

VEDADO. E entre 5a. y 7a., se alquila lujoso chalet, jardín, portal, recibidor, sala, comedor, 7 habitaciones, dos cuartos de baño, tres terrazas, cocina, pantry, tres cuartos para la servidumbre y garage. Abierta de 7 a 5. Informan 21 número 3, altos, Vedado, teléfono F-3297. Precio $190 mensuales. 44235 11 oct.

ALQUILO H 126 entre 13 y 15, cuatro habitaciones y baño completo en los altos Sala, comedor, cocina, patio, cuarto y servicio de criados en el bajo. Precio módico. Informan H 128 de 11 a 2 y después de las 6 Teléfono F-2177. 44602 9 oct.

ALQUILO modernos grandes altos Dos número 3, sala, recibidor, cuatro grandes cuartos, baño intercalado completo, comedor, cuarto y servicios criada, cocina gas y carbón, abundante agua por motor. Llave bajos derecha. Informes: I-3644, A-5620. 44631 9 oct.

VEDADO se alquilan Tercera 381 entre dos y cuatro, unos altos con sala, comedor, cocina, despensa, cuatro cuartos, baño, inodoro, para familia, dos cuartos, baño, inodoro para criados. Precio 60 pesos. Llave en los mismos. Informes Teléfono F.O.-7695 44625 10 oct.

SE alquila planta baja F entre 27 y 29 acera sombra. Sala, 7 cuartos, comedor, cocina, pantry, tres baños, garage, cuarto chauffeur, aunque está habitada puede verse. Teléfonos A-4358. M-6263. 44709 11 oc.

## ALQUILERES DE CASAS

### 3.—J. del Monte y la Víbora

ALQUILO en San Francisco y Novena, Víbora, unos altos y unos bajos con tranvía por Novena y por San Francisco y a media cuadra del Colegio Municipal. Precio, altos. $40, con los bajos, $30. Informan en la carnicería. 45128 15 oct

SE alquila lugar muy alto. Víbora, Vista Alegre y Buenaventura, al costado de los P. Pasionistas, 4 cuartos, garage, buen baño en $65. Otra de 3 cuartos, baño intercalado, cocina y calentador gas, muy barata. Véala. Llave en la bodega. Teléfono I-2300. 45024 9 oc.

SE alquila la esquina de Calzada de la Víbora y Genaro Sánchez, construída especialmente para establecimiento moderno. Situación ideal. Informes Obispo 16 altos. Teléfono A-6420. 45050 9 oc.

EN el lugar más saludable de la Víbora se alquilan lindas casas, acabadas de construir, provistas de todos los adelantos modernos. Renta $40. Calzada de la Víbora esquina a Genaro Sánchez. Informan Obispo 16, altos. 45049 9 oc.

SE alquila lujoso chalet en la calle de Milagros entre Juan B. Zayas y Luz Caballero a una cuadra del Parque Mendoza con sala, comedor, cocina, cuarto y servicio de criados en la planta baja y cuatro cuartos con baño completo y terraza en los altos, con garage y jardín, patio y traspatio, agua en abundancia. Precio 115 pesos. Informan Teléfonos: F-1321 y M-1352. 44978 13 oc.

SE alquila en la calle Octava entre Milagros y Avenida de Acosta No. 37, la cómoda casa con sala, comedor, baño completo, cocina con calentador, cuatro cuartos de familia, dos de criados con servicio y gran garage. Precio setenta pesos. Informan Tels. M-1382 y F-1321. 44980 12 oc.

ACABADA de fabricar, se alquila la casa Sola entre Luis Estevez y Estrada Palma, frente al 48. Portal, sala, dos habitaciones, baño intercalado, comedor, patio, traspatio, servicio de criados. M-6199. La llave en Luis Estevez 90. Renta $45.00 Baratísima. 45035 9 oc.

SE alquila en la Víbora bonita casa en la calle Santa Catalina No. 77 entre Lawton y Armas con sala, saleta, comedor al fondo con tres cuartos y baño completo intercalado. Cocina, cuarto y servicio de criados con patio y traspatio. Precio 70 pesos. Informan Tels. M-1382 y F-1321. 44979 12 oc.

### EN $50 SE ALQUILA EL ALTO

de la casa A esquina a 17, Lawton, con tres espléndidas habitaciones, recibidor, sala, saleta, comedor, cocina, baño intercalado con agua caliente, cuarto y servicio de criados. Informan en los bajos. Teléfono M-1611. 45067 9 oc.

SE alquila en el Reparto Los Pinos, calle Finlay entre Manhattan y Avenida del Apóstol, la casa compuesta de tres habitaciones, sala, comedor, cielo raso, cocina y baño intercalado, instalación eléctrica. Información y llave al lado. Teléfono A-2068. Sr. Viota. 44933 14 oc

OJO. Se alquila una hermosa esquina fraile con una superficie de ochenta metros para bodega y barbería u otra cualquier industria, se regalan seis meses de alquiler doy un contrato por cinco años. Precio cuarenta pesos. Informan en Municipio y Acierto (bodega). Llame al teléfono I-2752. 44196 9 oct.

PROXIMO a terminarse, se alquilan dos amplios, cómodos y ventilados altos y un bajo, en la Calzada de Jesús del Monte Nos. 367 y 369, esquina a Princesa. Son casas hermosas y propias para familias que quieran vivir con amplitud y gusto. El bajo tiene garage. Pueden verse a todas horas, en las mismas se informa. 43929 9 oc.

SE alquilan dos pisos en los altos del café Toyo, 10 de Octubre y Luyanó. Tiene cuatro cuartos, sala, comedor, cocina de gas y baño intercalado Informan Teléfono A-0068, café. 44307 12 oct.

SE alquila o se vende la casa Gertrudis 8, Víbora, sala, saleta, hall, cuatro cuartos, comedor, cuarto de criados, doble servicio, esquina de fraile. Teléfono M-4464. 44557 9 oct.

SE alquila Milagros 81. Portal, sala, saleta,, cuatro cuartos, sus servicios y patio, queda en la esquina de Armas, una cuadra de los carritos de San Francisco. Se puede ver a todas horas del día. Precio $40. 44408 10 oc.

SE alquilan los altos de Avenida de Acosta No. 4, esquina a Primera, Víbora. Compuestos de sala, saleta y tres habitaciones, bomba y tanque de agua. La llave en Jesús del Monte No. 661, bodega. Informes Alonso y Ca. Inquisidor No. 10, Teléfono M-5111. 44221 9 Oct.

ALQUILO calle Octava número 27, Reparto Lawton, Víbora, media cuadra de carros eléctricos, una de parque, portal, sala, cuatro habitaciones, comedor, cocina, cuarto baño completo, calentador, garage, habitación y servicio chauffeur. Llave esquina bodega, dueño, Cap. Santamaría, Calzada número 64, Vedado. Teléfono F-5786. 44209 8 oct

SE alquila la casa Buenaventura núm. 56, entre San Mariano y Santa Catalina, Víbora, a una cuadra de la Calzada. Tiene sala, saleta, tres cuartos, comedor y demás servicio. Precio $55. Informan: F-3574. 44202 9 oct

SE alquilan los modernos altos de Luis Estévez y Goicuria en el Reparto de Santos Suárez, a una cuadra del carrito, compuesto de sala, comedor, tres grandes cuartos, cocina, baño moderno y cuarto de criada. Nunca falta el agua La llave en la bodega. El dueño en la misma de 3 a 5 o en Monte 5. Teléfono A-1000 y A-3994. Gómez. 43693.—8 Oct.

VIBORA. Alquilo una casa barata en Milagros 60, con sala, comedor, tres cuartos, portal, patio, cocina, 45 pesos. Informes: Teléfono F-5663. 44318.—12 Oct.

### AVENIDA SERRANO 85

Se alquila casa espléndida para familia de gusto, entre Zapotes y San Bernardino. Informan Teléfonos I-2383. A-3480 44407 8 oc.

## ALQUILERES DE CASAS

SE alquilan los bajos de Jesús del Monte 70, en $70. Informan Monte 87. Telf. A-1382. 44969 9 oct

VIBORA. Se alquila la elegante casa compuesta de siete cuartos y tres baños intercalados y demás comodidades, servicio de criados y garage. Calle Antonio San Miguel al lado del Loma Tennis a una cuadra de la calzada de Jesús del Monte. Informan en la esquina Villalegre. 44948 11 oct

ALQUILO monísima casa Zapotes 50, portal, sala, hall, tres cuartos, comedor, baño intercalado completo ,cuarto y servicios criada, traspatio, garage. Llave lado. Informes I-3644, A-5620. 44627 9 oct.

ALQUILO $35 moderna casita Acierto 1, sala, tres cuartos, cocina, baño. Llaves bodega esquina Calzada Luyano y Acierto. Dueño I-2450. 44567 12 oct

ALQUILO con luz, casitas interiores. Sala, cuarto, cocina y baño independiente. Milagros 124 entre Armas y Armas, media cuadra parque, una tranvías. 44433 8 oc.

VIBORA. Se alquila hermoso chalet en Agustina entre Andrés y Lagueruela, con portal, sala, comedor, seis habitaciones, baño, cocina, servicios criados, garage. Informan A-4351. 44796 8 oc.

### SAN MARIANO 78 (A)

Entre Lawton y Armas, moderna casa con sala, comedor, 3 cuartos, baño, cocina, patio y traspatio, gas y electricidad. Alquiler 50 pesos. 44812.—11 Oct.

EN la calle de Luz Caballero, entre Patrocinio y Carmen, se alquila el hermoso chalet Villa Pancho, con grandes comodidades, no falta nunca el agua, garage para dos máquinas, precio de situación. La llave en la "Villa Virginia" frente al Parque de la Loma del Mazo. Teléfono I-2484. E. 1440.—Ind. 5 Oct

MUNICIPIO, hoy Manuel de la Cruz, hermosas casas altos y bajos, las mejores y más baratas de Luyanó, agua abundante. Informan en las mismas. 44791.—10 Oct.

SE alquila la casa San Anastasio 68, entre Santa Catalina y San Mariano, Víbora, portal, sala, saleta, dos habitaciones, baño completo, cocina de gas, patio; toda decorada. Informan en el 70. 44751.—8 Oct.

$30 casa muy fresca y espaciosa, Reforma, entre Santa Ana y Pérez; sala, tres grandes cuartos, cocina, servicios, dos patios, recién pintada. La llave en la bodega. Informes: A-7463. 44754.—9 Oct.

VIBORA. Estrada Palma 69, sala, 5 cuartos, dos fondo, gran terreno. Informan: Teléfono F-1915. 44763.—8 Oct.

### PARA COMERCIO O INDUSTRIA

Se alquila la casa Jesús del Monte, 257, esquina de Toyo, acabada de fabricar. La llave al lado. Informa: F, número 248, precio reducido. Teléfono F-5432. 44738.—20 Oct.

### SE ALQUILA

una esquina con portal, propia para comercio o particular en 25 pesos y una accesoria al lado en 18 pesos, con luz en Cueto y Compromiso, (Luyanó), frente a la bodega. Informan en la letra D. 44746.—15 Oct.

VIBORA. En la calle 9a., número 17, entre San Francisco y Milagros, se alquila una casita muy fresca, bonita y alegre, no tiene frente a la calle, pero tiene portal, sala, comedor, cocina, dos grandes dormitorios y patio, agua abundantísima luz y a media cuadra de los carritos. Precio 28 pesos. Informan en el fondo. 44781.—9 Oct.

ALQUILO altos frescos, Fábrica 55 frente al parque sala, saleta, tres cuartos, baño moderno y demás servicios. Llave bajos Informes: I-3644, A-5620. 44630 9 oct.

SE alquilan frescos altos sin estrenar frente a los Maristas en Vista Alegre entre Luz Caballero y Juan Bruno Zayas, compuestos de recibidor, sala, hall, 4 cuartos, baño intercalado y servicios y cuartos independientes para criados. Precio módico. Informan en la misma, teléfono I-7227. 44563 9 oc

ALQUILO casa calle Encarnación número 6, entre Dolores y San Indalecio. Informan en Manrique 89. Telf. A-1008. La llave en la bodega. 44605 10 oct.

SE alquila una casita de portal, sala, cuarto cocina y demás servicios, todo independiente $25. J. Monte 441 accesoria por Colina, letra G. Informan telf- I-1245. 44384 8 oct.

ALQUILO modernos altos Durege 17, terraza, sala, saleta, tres cuartos, baño intercalado completo, demás servicios, agua abundante por motor. Llave bajos. Informes: I-3644, A-5620. 44628 9 oct.

### A 16 Y 18 PESOS

En Serafines 83, alquilo casitas independientes de mampostería y pisos de mosaicos. Tienen dos habitaciones, patio, servicio, baño, cocina y luz. Teléfono: A-3970. 44661 10 oc.

### SAN LEONARDO, 31

a dos cuadras de Toyo. Portal, sala y saleta grande, tres habitaciones, cocina, servicio y patio, se alquila en $50. Informan: Serrano 6. I-3121. 44353-54.—10 Oct.

ALQUILO San Benigno D, entre Correa y Santa Irene; con sala, saleta, cinco habitaciones, comedor y demás servicios. Informan en la misma. Teléfono A-1318. 44334.—8 Oct.

SE alquila un piso alto en la casa recién construída San Benigno y Zapote, tiene tres cuartos, sala, comedor, cocina de gas y baño intercalado. Informan café de Toyo. Teléfono A-0068. 44308 12 oct.

SE alquilan los altos de Buenaventura número 13, entre Concepción y Dolores, compuesta de sala, saleta, y dos cuartos, Informan en Delicias número 47 1|2, entre las mismas calles. Teléfono I-3054. 43653 8 oct.

SE alquilan los altos de Avenida de Acosta y Primera, Víbora. Compuestos de Sala, saleta y cuarto cuartos, bomba y tanque de agua. La llave en Jesús del Monte No. 661, bodega. Informes Alonso y Ca. Inquisidor No. 10. Teléfono M-5111. 44220 9 Oct.

ALQUILO monísimos altos Lawton y Santa Catalina. Sala, saleta, cuatro cuartos, baño moderno, cocina gas. Llave al fondo por Lawton. Informan: Telfs. I-3644, A-5620. 44629 9 oct.

VIBORA a tres cuadras del Paradero y una de la Calzada en Agustina entre Lagueruela y Gertrudis se alquila muy barata una hermosa y cómoda casa con cinco grandes cuartos, dos baños, cuarto y servicio de criados. Informan Teléfono I-3018. 44549 19 oct.

## ALQUILERES DE CASAS

SE alquilan en Blanquizar y Herrera, a tres cuadras de la calzada de Luyanó, hermosas casas altos y bajos, compuestas de sala, tres cuartos, baño intercalado y cocina con abundante agua, por medio de bomba. Precios de veinte a treinticinco pesos. La llave en la misma. Llame al teléfono I-2752. 44195 9 oct.

ALQUILO Remedios 75, altos, a media cuadra de la Calzada de Luyanó, compuesto de terraza, recibidor, sala, 3 habitaciones, baño completo, comedor al fondo, cocina de gas y cuarto para criado. Informes: Universidad 15. Teléfono A-3061. 43618.—8 Oct.

ALQUILO en $100, casa moderna de dos plantas, Jesús María 75 entre Compostela y Habana; bajos propios para establecimiento. Tienen puertas metálicas, con fondo de treinta metros. Informa: Marquez. Teniente Rey 41. 44463 12 oc.

### 4.—Regla, Guanabacoa y Casa Blanca

SE alquila una hermosa casa con sala, saleta, cinco cuartos en la mejor calle del pueblo de Regla a dos cuadras del Emboque de los Vapores, el tranvía pasa por la puerta, alquiler módico. Informarán en la calle Martí número 84, Regla. 45121 17 oct.

### 5.—Marianao

EN MARIANAO

Se alquila en $50 una casa moderna, compuesta de portal, tres cuartos, comedor, cocina, baño intercalado, cuarto y servicio para criado, situada en General Lee, entre Real y Santa Catalina. Para informes en el jardín El Clavel, General Lee y Coronel Martínez. Teléfonos F. O. 7238 y F. O. 7029. Marianao. E 2442 8 d 8 oct.

FRENTE al Parque Japonés, Reparto Almendares, calle D. entre 14 y 16, alquilo una casa compuesta de dos pisos, propia para corta familia. Está acabada de fabricar. Su dueño: Reina 113. Teléfono A-3323. 44904 8 oc.

MARIANAO. Alquileres rebajados $28.00 Casas modernas, cuatro y cinco cuartos, comedor, sala, baños. Reparto Nogueira frente paradero Havana Central. Teléfono FO-7014, 11 a. m. en adelante. 44464 12 oct.

### 6.—Cerro

PALATINO 23, frente al Tívoli, casa con jardín, portal, sala, saleta, tres cuartos, servicio completo, $35; otra en Horstman, con portal, sala, cuarto y luz, $18. Otra en Armonía, 2, con portal, sala y cuarto y luz, $16. Informan en la misma. 45147 15 oct.

CERRO, en Magnolia, entre Buenos Aires y San Antonio, se alquila nueva y cómoda casa, con portal, sala, dos habitaciones, comedor, patio, cocina y servicios 28 pesos, una casita interior, sala, cuarto, patio, traspatio, cocina y servicios 16 pesos. Departamentos independientes con cocina y servicios, patio, 11 pesos. Abundante agua. 44325.—8 Oct.

SE alquila en el Reparto Las Cañas, Colón 32 esquina a Santa Teresa, espléndida casa para familia, muy fresca,con escalera para azotea. Informan en frente la bodega. Teléfono I-1537. 44023 8 oct.

## (B) DEPARTAMENTOS

### 7.—Habana

SE alquila un departamento de dos habitaciones Lamparilla 88, tercer piso. Informan en la misma. 45065 9 oc.

### BUENA OPORTUNIDAD

En Obrapía 113, segundo piso, se alquila un hermoso y ventilado apartamento con balcón, vista al Parque Central y una habitación interior, todos sumamente baratos, es casa tranquila, pocos inquilinos. 44808.—10 Oct.

DEPARTAMENTOS en 25 pesos, uno de dos habitaciones claras y ventiladas, servicio propio e instalación eléctrica. Abundante agua. Compostela 113, entre Muralla y Sol. 44832 10 oc.

AGUIAR 92. Departamentos vista calle $25. Habitaciones 10, 12 y 18 pesos. Cuba 46 accesoria para vivienda y negocio $20. Sol 79, habitaciones vista calle 22, 8, 10 y 15 pesos. 43190 9 sp.

FRENTE Secretaría de Gobernación se alquila manífico departamento, para profesional u oficina. Tacón 4 A-7627. E 1702 indf 3 jl.

ALQUILO hermosos departamentos de dos cuartos, sala, cocina y baño intercalado, en la calle Zapotes entre Durege y San Julio número 71. Informes en la misma. 44310 8 oct.

### OBRAPIA 14

Se alquilan departamentos con vista a la calle, propios para vivienda u oficina. Informa el portero. 44453 10 ob.

EN Aguiar 95, entre Teniente Rey y Muralla, se alquila un amplio departamento compuesto de dos espléndidas habitaciones con balcón a la calle y servicios. Propio para Profesional o Comisionista. La llave en poder del portero. Informan: García Tuñón. El Navío. Aguiar y Muralla. Teléfono A-2856. 44681 9 oc.

### AVISO SE ALQUILAN

Departamentos modernos y nuevos, altos y bajos, muy ventilados con sala, cuarto y baño completo, abundante agua, luz eléctrica, elevador día y noche. Edificio Arbos. Oquendo número 18 entre San Rafael y San Miguel. 43253 10 oct.

MURALLA y Oficios, departamentos en los altos de "La Elegancia" para numerosas familias con todo servicio, independientes, por $35.00. 44585 12 oct.

### 8.—Vedado

EN casa particular se alquila un departamento con baño privado y entrada independiente. Calle A No. 208 entre 21 y 23. Vedado. 44841 11 oc.

## DEPARTAMENTOS

COMPAÑIA CUBANA DE EDIFICACION

CASA DE APARTAMENTOS, CALLE 13 ENTRE 18 Y 20, VEDADO.

Precios: desde $24 a $45.
Los apartamentos del 5o. y 6o. pisos $32.00 y $35.00, con gas y luz.
Todos con baños privados, modernos, garage.
A dos cuadras del paradero.
(Elevador toda la noche y restaurant). También los hay amueblados. E. 2420.—15d-6 Oc.

## (C) HABITACIONES

### 10.—Habana

HABITACION con balcón a la calle en casa particular, único inquilino, amplia y fresca. San Rafael 45 primer piso. Informes en los bajos del 43. 45038 9 oc.

EN casa de familia, se alquilan dos bonitas habitaciones con juegos de cuarto, modernos, agua corriente, baño, balcón a la calle y comida de la familia en Amistad 94, segundo piso. Se prefieren matrimonios o caballeros. Tel. A-4715. 45079 11 oc.

EN Teniente Rey 102 entre Prado y Zulueta, se alquilan dos amplias habitaciones, con muebles o sin ellos a $18. 44938 9 oc.

### BUENAS HABITACIONES

En San Lázaro 75, altos, segundo piso, se alquilan a matrimonios y personas respetables, habitaciones amplias, frescas, bien amuebladas y con lavabo de agua corriente. 45017 11 oc.

HABITACION. Se alquila una muy fresca a personas morales, único inquilino $16. Hay teléfono. Industria 13, altos. 45070 9 oc.

VIRTUDES 28, entre Aguila y Amistad, edificio moderno, fresco y tranquilo, habitaciones con luz, lavabo, baño, con o sin muebles y ropa desde 20 pesos mensuales. M-9392. 44811.—20 Oct.

CASA para familia Obrapía 51. Habitaciones con y sin comida y servicio 20 y 35 pesos. Belascoaín 41 1|2. 14 pesos, con agua corriente y luz. 44705 8 oc.

Habana. Se alquilan habitaciones o departamentos para oficina en los altos de la casa Empedrado, 16. Informan: Arellano y Hermanos, Cuba, 50. Teléfono A-8297.
E 2086 ind 1 Sp.

SOL 118, altos, casi esquina a Egido, se alquila una habitación a personas de moralidad con teléfono y agua abundante. 44786.—8 Oct.

MAGNIFICA casa particular; alquilo hermosísima sala en Animas número 174, bajos, para profesionales. 44760.—8 Oct.

### EN 12 PESOS

Se alquila a matrimonio u hombres solos, una habitación con cielo raso y luz en Maloja 105, bajos. 44747.—15 Oct.

SE alquila cómoda y ventilada habitación a una o dos señoras o señorita. Apodaca 8, segundo piso, izquierda. Teléfono M-4188. 44779-80.—18 Oct

### ZULUETA 34

Alquilamos habitaciones con comida o sin ella a precios baratísimos, punto muy céntrico, media cuadra del Parque Central. Visite esta casa antes de hospedarse en otra parte. Teléfono A-5937. 44820.—15 Oct.

GALIANO 7 A y 8, se alquilan habitaciones con vista a la calle, muy baratas 44757 13 oc.

INDUSTRIA 80 y Campanario 23, se alquilan habitaciones con vista a la calle y agua corriente. Precios baratos. 44758 13 oc.

### EDIFICIO CUBA EMPEDRADO 42

En este moderno y céntrico edificio, se alquilan las habitaciones y departamentos más hermosos y frescos de la ciudad y a precios de situación; desde $15 a $40. Hay elevador, agua, luz y teléfono. Se exige moralidad y buenas costumbres. 44809.—10 Oct.

EN Villegas 123 entre Muralla y Sol, se alquilan habitaciones, frescas y claras, con muebles y sin ellos. 44421 10 oct.

En Aguacate 47 y Habana 115 se alquilan habitaciones con y sin muebles, servicio de ropa y limpieza y lavabo de agua corriente. Desde 15 pesos. 44241 9 Oct.

CAMPOAMOR. Obrapía 99, una cuadra Parque. Lujosas habitaciones sin estrenar, vista a la calle, muebles o sin ellos, baños calientes. Teléfonos y criados. Módicos precios. 43191 9 sp.

SE alquila a señora o señoritas, decentes, en casa de matrimonio igualmente decente, una magnífica habitación con luz, sumamente barata. Corrales 245, bajos. 44226 9 oc.

SE alquilan bonitas habitaciones amuebladas, independientes, propia para hombres solo, desde 15 pesos y con toda asistencia desde 40 pesos. Casa de Huéspedes, Almendares, Carlos III e Infanta. 44500 9 oct.

SE alquilan habitaciones muy frescas y baratas, con asistencia o sin ella. Hay Teléfono y agua abundante, luz toda la noche en Amistad 96, altos. 44878 15 oc.

## HABITACIONES

### MONSERRATE 93, ALTOS

Entre Lamparilla y Obrapía, se alquilan habitaciones con muebles especiales a precio reducido. Más informes en la misma. 44718 4 nv.

### 11.—Vedado

SE alquila una habitación con vista a la calle, con y sin muebles, en 11 y E. alto de la bodega. Vedado. Tel. F-5175. 44385 8 oc.

### 12.—Barrios.

EN la Víbora en casa de familia respetable se alquilan dos habitaciones altas con vista a la calle, baño y entrada independiente a señoras solas o matrimonio sin niños, son los únicos inquilinos. Lagueruela casi esquina a Agustina. Teléfono I-3018. 44548 19 oct.

## (D) LOCALES

### 13.—Habana

### MAGNIFICO LOCAL

Villegas 109, entre Teniente Rey y Muralla, alquilo acabado de fabricar para almacén u otra industria. Precio situación. Metros 500. Informan F-5506. 44986 14 oct.

### GRAN LOCAL

se alquila en Estrella y Gervasio, apropósito para botica o lechería. Informan bodega, teléfono M-4595. 44993 21 oct.

SE alquila nave alta de 680 m2, propia para cualquier industria, con fuerza motriz suficiente para mover cualquier número de aparatos. Informan Universidad No. 15. Teléfono A-3061. 45028 16 oc.

PARA comercio o industria se alquila local pequeño en Compostela 62 1|2. Informan bodega. 44943 10 oct

### REAJUSTADO

Para almacén, depósito etc., se alquila amplio local en Inquisidor 4, casi esquina a Muralla. 44944 10 oct

PANADEROS, se alquila un espléndido local, adaptable para esta industria, dos hornos, modernos, condiciones ventajosas, contrato sin regalía y alquiler moderado. Informes La Vinatera, Arbol Seco y Peñalver. 43655 10 oct

SE alquila un gran local para cualquier establecimiento. Mucho porvenir. Informan: Calzada de Jesús del Monte, número 663. 44807.—15 Oct.

MANZANA de Luz, Oficios 35, se alquila un local propio para almacén o lo que convenga, con 2 puertas, frente Alameda de Paula y 4 por Oficios. Informan: Prado 21, altos. 44797.—20 Oct.

ALQUILAMOS solar cercado cerca del Mercado Unico, 800 metros. Planiol. Teléfono X-1861. 44762.—13 Oct.

LOCAL para establecimiento, alquilo Neptuno 247, diez metros de frente y habitaciones para familia. Informan Milagros 89, entre Saco y Luz Caballero, Teléfono I-1607. 44648 9 oct.

### CALLE DEL OBISPO

Se alquila en buena cuadra, de Compostela por arriba, en ventajosas condiciones, un espacioso local con hermosa vidriera, armatostes y mostradores Hay contrato. Dirigirse a A. B. C. Apartado 718. 44621 10 oct.

### INQUISIDOR 37, BAJOS

Se alquila este local propio para almacén depósito de mercancías, fonda u otra clase de establecimiento. Mide diez y seis metros de frente por diez y seis y medio de fondo. Llave e informes en la calle Oficios 88, bajos. Almacén de Manuel Muñoz y Compañía. 44698 19 oc.

### HABANA 68

Se alquila espacioso local propio para dar comidas. Planta baja. 44553 19 oct.

### O'REILLY ENTRE VILLEGAS Y AGUACATE

cedo local con contrato elegantemente habilitado, con vidrieras, armatostes, vitrinas, instalaciones, etc., listo para abrir y propio para farmacia, joyería, quincalla; sedería u análogos. Informan cuchillería O'Reilly y Villegas y O'Reilly 76 de 11 1|2 a 12 1|2. 44178 8 oct.

MANZANA Martínez, alquilo local espléndido, esquina en Calzada, para establecimiento, punto de mucha industria, propio para café, fonda y bodega. Real de P. Grandes y Gravina Ciénaga. Informes y trato en el número 9, Ureta. 44365.—8 Oct.

SE traspasa el contrato de un local acabado de construir, propio para establecimiento, al lado del Teatro Alhambra, por la calle de Consulado. Paga muy poco alquiler. Pregunten por Acebal. 44636 9 oct.

### PARA CARNICERIA

u otra clase de establecimiento se alquila local amplio con puerta de hierro. Salud 51 casi esquina a Campanaric. Informan en la bodega. Teléfono A-6203. 44595 9 oct.

### PARA ESTABLECIMIENTO SAN RAFAEL 57

Planta baja acabada de construir, con nueve metros por dieciseis. Vidrieras lujosas. Llave en los altos. Informes: San Ignacio 40, altos. Teléfono A-8701. 44219 16 Oct.

### OBRAPIA 12

pio para almacén. Informan al lado. A-3780. 44454 10 oc.

Se alquila un local de 400 metros, pro-
DESEO un local o una parte de algún establecimiento que esté en punto céntrico; se quiere para un pequeño comercio. Sr. Corral. Prado 117, Vidriera. 44242 16 Oct.

---

## FOLLETIN 12

# MYRIAM LA CONSPIRADORA

NOVELA
POR
HUGO WAST

Autor de la magnífica novela titulada "El Desierto de Piedra".

(Continúa)

aquellos tiempos de dolor y de guerra, y su corazón era de criolla.

¡Nuevo misterio!

¿En qué consistía que los hijos de españoles, nacidos a orillas del Plata, que se habían criado venerando al rey y oyendo a sus padres suspirar por el advenimiento de Fernando VII, el cautivo de Napoleón, escuchasen la voz de la patria desde el primer minuto de la independencia y se sintieran, por instinto, enemigos del rey y de los virreyes y de sus generales?

Myriam fué de las primeras mujeres porteñas que usaron aquellos rebozos de bayetón celeste, ribeteados de cintas blancas, de que hicieron un símbolo americano y con que enardecieron el patriotismo de los hombres, en los días anteriores al 25 de Mayo de 1810.

Cuando estrenó aquel rebozo histórico, su madre, que no entendía de cosas políticas sino de amasijos y de remedios caseros, no lo encontró mal. Por el contrario, parecióle que el suave color y la sencillez del tocado infundían mayor dulzura y modestia al gracioso semblante y la dejó ir a misa con su atavío acompañada de Viviana, que le llevaba la alfombrita.

Pero su padre la pilló al volver, y él sí entendía de política y en aquelos días aciagos para la madre patria andaba triste y furioso. A guantadas arrebató a su hija el revolucionario mantón, e hizo con él un auto de fe en el horno del tercer patio, y a su dueña la puso a ración de pan viejo y agua, durante una semana, la gran semana de Mayo, encerrada en la despensa, única pieza que no tenía comunicación con otra, y podía cerrarse a candado por fuera.

Solamente él entraba a renovarle el pan y el agua, y la encontraba sentada en un rincón, sobre una petaca cuyana, rumiando sus misteriosos y empecinados pensamientos.

Contribuyó bastante a dulcificar el castigo y a arraigar por lo tanto en el corazón de Myriam el amor a la patria naciente, aquella petaca o baúl chato de cuero crudo, con dos orejas de guascas y una fuerte cerradura, por fortuna descompuesta, porque estaba llena de riquísimas tabletas sanjuaninas, de higos pasos de Mendoza y otras inolvidables golosinas traídas en rechinantes carretes de bueyes.

En los días que van desde el 21 hasta el 28 de Mayo, mientras el vecindario se reunía en cabildo abierto en la plaza de la Victoria, y los patriotas desposeían al Virrey Sisneros y constituían su propio gobierno y abrían los cimientos de "una nueva y gloriosa nación", Myriam, desdeñando el pan realista, que le traía su padre, devoraba las inolvidables golosinas cuyanas, lo que era en cierto modo coadyuvar, a la revolución.

Su hermano Luis, colegial de 13 años, entonces, que compartía las convicciones patrióticas de la muchacha, levantábase a deshora e iba a darle conversación por un tragaluz que tenía la despensa, con una cruz de hierro, para que sólo pudiera entrar y salir el gato.

Luis la despertaba tirándole una piedrita que retumbaba como en un tambor sobre la petaca; ella ascendía hasta el tragaluz y escuchaba ansiosa la relación de los acontecimientos de ese día; y después, en recompensa, daba al fiel relator una tableta que él se iba a comer a su cama, vibrando aún con el ardor de las épicas horas que estaba viviendo Buenos Aires.

Consumada la revolución y desterrado el último virrey, calmóse el furor de don Santiago Altolaguirre, y nunca le oyeron protestas, a tal punto que se le consideró reconciliado con el nuevo régimen, y ocupado solamente en acrecentar su caudal.

Pero Myriam no las tenía todas consigo. Conocía bien a su padre y se imaginaba que la procesión andaría por dentro, y ajustó su conducta a esa idea.

Guardó para sí sus fervores patrióticos, y guardó también el precioso secreto de su amor por un bizarro capitán argentino.

Era el capitán Juan Antonio Zavaleta, que había hecho la campaña del Paraguay, al frente de una compañía de los arrogantes Granaderos de Fernando VII, los cuales sirvieron de guardias de Corpus a los virreyes y cambiaron después de nombre y se llamaron Granaderos de Infantería y supieron morir por la libertad de América.

El cuerpo acababa de regresar de la primera, desastrosa expedición de Belgrano, y imentras se remontaba para campañas más felices, el capitán Zavaleta, por culpa de aquella moda romántica y sencilla de tomar leche al pie de la vaca, se enamoró locamente de la hija de Altolaguirre.

A la hora en que los elegantes porteños acudían al tambo de la Alameda para ganar una sonrisa de tan bonita aldeana, veíase al capitán en un rincón de la corralada, a la sombra de una profusa y florida Santa Rita, esperando su turno con simulada indiferencia.

Un curioso y experto observador habría podido contar los rubores de la falsa aldeana cuando se aproximaba el capitán con el vaso de leche.

Aquel hermoso y fuerte brazo de ella, que sujetaba un caballo desbocado y amuraba con soltura la vela mayor de la ballenera de su padre, temblaba ofreciendo la ligera bandeja de plata.

—Mi hija vale tanto como un buen marinero, y no nos traicionará. Comprenderá que su primera palabra indiscreta costaría la vida de su padre y no hablará.

¡Ah! ¿Te refieres a tu hija Myriam?

—¡Sí! ¿Piensas de ella lo mismo que de todas las mujeres?

—De ella no, pues no la conozco. Tiene sangre vasca por los cuatro costados.

—¿No crees que ella será ciega, sorda y muda para todo cuanto no sea obedecerme a mí?

Alzaga asintió con la cabeza.

—Entonces ya tenemos completa la tripulación.

Convinieron en seguida todos los detalles del plan. Altolaguirre simularía un viaje a la costa del sur, a comprar tasajo y pescado seco; una vez perdida de vista la tierra, cambiaría rumbo e iría a recalar en la costa de San Isidro, en una barranca solitaria, donde había un buen fondeadero, a cien pasos de la pulpería del portugués Barbosa, hombre muy adicto a Alzaga, quien aguardaría allí a la ballenera. Para no ir soo hasta ese lugar se acompañaría con fray José de las Animas, que gozaba en su convento de gran libertad, pues por su ministerio, tan pronto estaba en el Hospital de los Belermos como en la Convalecencia, vasto caserío situado a una legua de la ciudad, hacia el sur, donde albergaban los enfermos de menos cuidado.

Agotado el asunto y no queriendo Alzaga dejarse ver en conferencias demasiado largas y misteriosas, despidióse de su pariente.

La Alameda estaba llena de damas y de caballeros. Unos iban buscando el fresco de la ribera; otros por afición a los discreteos y novedades. Don Martín de Alzaga pasó por entre la concurrencia, saludando con amabilidad a los españoles, sus amigos, y con altivez, a los criollos, especialmente a los hombres del gobierno.

Su palidez era más profunda que otros días, su ceño más tormentoso, sus ojos más desteñidos, pero a la vez más astutos. Ardía visiblemente en él el espíritu de la reconquista y no era amado por los hijos del país, pero los españoles venerábanlo como a la encarnación de la vieja patria, invencible e indomable.

Sin grandes explicaciones, Altolaguirre ordenó a su hija que se dispusiera para un viaje al sur, que duraría una semana.

—No quiero tomar un marinero nuevo, y sólo en tí tengo confianza —le dijo—. Los del sur son mares bravos, pero tú y yo los conocemos.

Nada podía ser más del gusto de la joven que un viaje en esos precisos momentos. Aparte de que siempre tenía el ánimo dispuesto para tales excursiones, esa vez le convenía atribular a su novio, que, según le acababa de contar una amiga, andaba dando serenatas por los barrios del sur, donde vivía "la flor de la canela", es decir, la gente de prosapia ilustre.

Se embarcaron en la madrugada siguiente, antes de que saliera el sol. Don Santiago no le confió el verdadero objeto del viaje, ni siquiera cuando perdieron de vista la tierra firme.

Quería que ella misma lo fuera descubriendo, y que sólo adivinara el terrible complot que urdían los españoles cuando ya no pudiera echarse atrás sin traicionar a su padre.

Conocía el carácter nobilísimo de Myriam y sabía lo que iba a ocurrir, y no se engañó.

La fervorosa porteñita que inició en los días de Mayo del año anterior la inocente conjuración de los mantones celestes con ribetes blancos, se encontró de pronto enredada en la tenebrosa y formidable conspiración de Alzaga, que iba a dar el golpe de gracia a la revolución agonizante.

Y entre el amor tumultuoso, como amor de colegiala traviesa, a una patria cuya noción estaba tan confusa aún en los espíritus más generosos y más claros de la época, y el sentimiento natural y eterno de la sangre, no podía vacilar...

El viento era sudeste y muy fresco. Su padre iba en el timón y ella contemplaba distraídamente la infinita llanura azul salpicada de copos blancos. De repente el timonel viró en redondo y al cambiar de amuras, la embarcación se acostó bruscamente sobre el agua y las cofas se hundieron en las olas embravecidas.

Myriam miró con sorpresa a su padre, que a su vez la observaba con intensa emoción; y no necesitó más para comprender el motivo de aquel cambio de rumbo; no iba al sur, sino a la Banda Oriental.

—¡Arriba la mayor!—ordenó su padre; ella descalza corrió sobre el puente, soltó la escota y el barco se enderezó y puso la valiente proa hacia el lugar indicado por Alzaga.

Concluída la maniobra, que la distrajo un instante, don Santiago Altolaguirre se puso a mirar a su hija.

La vió palidísima, interrogándolo con sus ojos negros e inteligentes, las manos ceñidas al cabo de la vela y los rebeldes cabellos pegados en las sienes por las salpicaduras de las olas.

Aquellas gotas de agua sobre la despejada frente, semejaban un sudor de agonía.

Quiso animarla, premiar su amor y su adhesión; la llamó, la apretó contra el pecho con su mano libre, y la besó, y le murmuró al oído

M.E.C.D. 2016

## LOCALES

SE alquila un magnífico local para industria 900 metros, chucho ferrocarril, cerca de Infanta y Carlos III otro local de 700 metros. Informan en la vidriera Arbol Seco y Peñalver 43656 8 oc.

SE alquila hermoso local propio para establecimiento en Infanta entre Desagüe y Benjumeda, teléfono U-1177. 43111 9 oct

### BUEN NEGOCIO

En calle comercial de mayor tráfico en la Habana se cede un hermoso local, con armatostes y enseres, precio proporcional Informan Monte 163. 43989 15 oct.

SE alquila Habana 156, entre Sol y Muralla. Un local con 556 metros de superficie y muy propio para un gran almacén o industria. Alquiler arreglado a situación. Informes Muralla 53. 44171 16 oct.

### SE ALQUILA UN ESPLENDIDO LOCAL

en Aguacate 47, entre Teniente Rey y Amargura, se alquila un espléndido local a precio de verdadera ocasión; informan en los altos; teléfono M 5290. 42980 8 oct.

### 14.—Barrios

### COMERCIANTE

En Parque y Salvador, Palatino, Cerro, se alquila un local hermoso para establecimiento, con dos cuartos grandes, cocina y servicios; sirve para cualquier comercio. Informan I-4487. 44982 14 oct.

### BUEN LOCAL, REAL, 111

Se alquila en precio de situación y propio para cualquier clase de establecimiento y en punto céntrico y comercial. Informes: Real, número 139. "La Dichosa". 43632.—13 Oct.

## (F) SE NECESITAN

### 17.—Criadas de mano y Manejadoras

SE solicita una manejadora de color, que no sea jamaiquina, y que traiga buenas referencias. Sueldo $30 y ropa limpia. Calle 15 esquina a F. número 237. 45115 10 oct.

ENGLISH speaking woman desires position as Washer Cook or general house work americans or cubans. Calle 6 número 5 y medio entre 5 y 3, Vedado or Telephone F-5243. 45102 11 oct.

ENTELLEGENT english speaking girl desires position as lady's maid nurse with americans or english speaking cubans Teaches english willing to travel good reference. Calle 6 número 5 y medio entre 5 y 3, Vedado or Telephone F-5243. 45103 11 oct.

DESEO una criada que sepa de cocina y persona seria. Buen sueldo. Monserrate No. 131, segundo. Sr. Lozano. 45063 9 oc.

SE solicita una buena manejadora de color, del país, para una niña de cinco años. Se desea que traiga recomendaciones y que tenga mucha práctica en su oficio. Neptuno 192. 44953 11 oct.

CRIADA. Se solicita en Montoro 36-A, de 8 a 1 p. m. Informan. 44832.—10 Oct.

SE solicita en Prado 111, una criada de mano que tenga recomendaciones y sepa trabajar. Sueldo $25 y ropa limpia. 44865 9 oc.

SE solicita una criada para cocinar y los quehaceres de una corta familia. Sueldo $30 y ropa limpia. K 166, bajos entre 17 y 19, Vedado. 44858 9 oc.

SE solicita una buena manejadora para una niña de meses. Casa García Tuñón 21 y K. De 10 a 2. 44926 9 oc.

SOLICITO una criada de comedor que sepa servir bie nla mesa; si no trae resepa servir bien la mesa; si no trae rese presente. Sueldo 30 pesos. Calzada del Vedado número 120, esquina a 6. 44740.—9 Oct.

### 18.—Criados de mano

SE solicita un criado de mediana edad, práctico en el servicio de buenas casas y con referencias de ellas; sabiendo limpiar bien metales. Presentarse por la tarde en la Quinta Palatino, Cerro. E 2421 4 d 7 oc

### 19.—Cocineras

SE solicita cocinera repostera española; buen sueldo. Informes 5a. Avenida y 26 Reparto Miramar. Tel. FO-1068. 45043 9 oc.

SE necesita una buena cocinera repostera, española, para familia americana, $30 o $35. Beers and Co. Agencia americana Cuba 37 altos. Dep. 9, al lado de la barbería. 45060 11 oc.

SE solicita una peninsular que sepa cocinar y sea limpia, para los quehaceres de la casa. Sueldo 30 pesos. Calle 14 esquina a 21, altos. Vedado. 45083 8 oc.

SE necesita una cocinera para corta familia y limpieza. Angeles 13, tercer piso. 44936 8 oct.

SE solicita una cocinera que sepa cocinar; no hay quien enseñe; para corta familia de mediana edad; que duerma en la casa; sea muy limpia y buen carácter. Se prefiere de color. Si no reúne estas condiciones, que no se presente. Calle 23 núm. 255, Vedado, entre E y F, Villamayor. 44965 9 oct

### 20.—Cocineros

SE solicita cocinero que sea bueno y tenga referencias. Calzada y Paseo, altos. 45001 9 oct

SE solicita un cocinero para café y tiene que limpiar la sala, para cocina para cuatro personas. Informan Cospostela y San Isidro, café, de 1 a 3 p. m. 44570 8 oct.

### 24.—Personas de ignorado domicilio

SE desea saber el paradero de Jesús Eiriz Conde, natural de España; hace ocho años estaba por Camagüey. Lo solicita su pariente Enrique Eiriz, Gervasio 134, Habana. 44985 9 oct

### 25.—Varios

NECESITO dos pintores buenos para ajustar la pintura de una casa. Sr. Veranes, calle 15 entre K y L, Vedado. De 7 a 8 noche. 45113 11 oct.

JOVEN español desea colocarse de portero o de camarero o ayudante de chauffeur Informan calle 23 número 250. Teléfono F-1682. 45111 9 oct.

NECESITO una persona que quiera entrar de socio en una buena frutería, situada en punto comercial, montada a la moderna. Puede entrar con poco dinero. Más detalles en Animas y Consulado. Adolfo Fernández. 45046 9 oc.

SOLICITAMOS criadas, cocineras, manejadoras, lavanderas, jardineros, mozos para almacén. Venga a la agencia Mary. Mercaderes 11 entre Obispo y Obrapía. Departamento 31. 45092 8 oc.

¿SE casa usted? Venga y le tramitaré en seguida su expediente de matrimonio. O'Reilly 52 por Habana, Departamento número 403. 44885 8 oc.

SOLICITO una mujer dos horas por la mañana para ayudar a los quehaceres de una casa. Oficios 88 A., piso segundo. 44922 8 oc.

SOLICITAMOS vendedores buenos y activos, para vender del fabricante directamente al consumidor. Preséntese con sus referencias en Aguiar 126, departamento 328. 44787.—17 Oct.

ENCUADERNADOR formal y módico, con arreglo a la situación económica, encontrará trabajo regular, cobrable en el acto de entregarle al pagador, conforme. Infórmese con M. Aguero. Progreso 30, bajos, Ciudad de 8 a 11 y de 2 a 6. J S 10 oct.

### SOLICITO UNA PERSONA

que tenga muchos callos, para curarlo en un día con solo el costo de 99 centavos, sin dolor, de 7 a 9. Alfaro. Villegas número 44. 43857 29 oc.

## SE NECESITAN

SOLICITO señoritas y señoras bailadoras, buena oportunidad, pudiendo ganar de dos a tres pesos en adelante. Presentarse de 1 a 5 p. m. Neptuno 4, altos del café Rialto. Fregunten por Francisco. 44587 8 oc.

SOLICITAMOS agentes en el interior para vender del fabricante directamente al consumidor. Dirigirse a Aguiar, número 126. Departamento 328, Habana. 44788.—16 Oct.

### 26.—Agencias de colocaciones

### LA LEONESA

Ofrecemos si usted necesita necesita cocineros, jardineros, cantineros, dependientes de café o fonda, camareros, criados, mecánicos. Llame al Tel. A-8816. 45072 8 oc.

### "LA PALMA"

antiguo centro general de colocaciones de Bruno Martín. Compostela número 58. Teléfono A-4792. Si usted utiliza esta casa y no queda satisfecho, no vuelva a pedirme más. No habrá molestias para usted en pago de comisiones. 44802 11 oct

### LA LEONESA

Ofrecemos cocineras, cantineros, camareros, dependientes, jardineros, porteros, repartidores de cantina y todo el personal que sea de su giro. Llame al Teléfono A-8816. 44867 7 oc.

### VILLAVERDE Y COMPAÑIA

O'REILLY 13

Teléfono A-2348. Unica Agencia que dispone de personal competente y recomendado por sus aptitudes, moralidad y referencias. Facilita cocineros, criados, jardineros, dependientes, en todos los giros, chauffeurs, fregadores, ayudantes, camareros y cuantos empleados necesiten se mandan a cualquier punto de la Isla. Villaverde y Ca. O'Reilly 13. Telf. A-2348. 44434 8 oct.

### LA AGENCIA LA UNION

De Marcelino Menéndez, 29 años de establecida. Es la única que en cinco minutos facilita todo el personal con buenas referencias. Llamen al Teléfono A-3318. Habana 114. 44503 9 oc

### LA CAMAGUEYANA

Facilita toda clase de servidumbre, con buenas referencias. Servicio a todas horas. Acosta 52. Teléfono A-8937. 44660 4 nv.

### EL IRIS. A-9132

Agencia de colocaciones, tenemos criadas, criados, cocineras, cocineros, manejadoras dependientes para café y para fonda y empleados para toda clase de trabajos. Luz 59. 44607 4 Nov.

### LA HONRADEZ

Agencia de colocaciones, Zulueta 73. Teléfono M-2447. Necesito criados, buenos sueldos. 41930 16 oct.

### "LA CARIDAD"

Agencia de colocaciones. Formalidad y buen servicio, de Julio Romero. Vives, 111, teléfono M-2835. 40744 8 oc.

## (G) SE OFRECEN

### 27.—Criadas de mano y Manejadoras

COLORED english girl disired position as nurse with cuban or american family. Calle 9 entre J y K, Carlotta, número 11, Vedado. 45108 10 oct.

SE desea colocar una joven española de criada de mano o manejadora. Informan calle 14 número 11, entre 9 y 11, Vedado. 44996 12 oct

SE ofrece una buena criada de mano, peninsular o para habitaciones y coser. Lo mismo le da dormir fuera. Tiene referencias. Teléfono A-4792. 45010 8 oc.

DESEA colocarse una joven española de criada de mano o manejadora. Informa Salud 81. 45087 8 oc.

DESEA colocarse joven española de criada, de mano o comedor. Sabe el servicio fino. Tiene buenas recomendaciones. No le importa ir al campo si es cerca. Teléfono M-4218. 45061 8 oc.

SEÑORA peninsular, de mediana edad, se ofrece para criada de mano. Sabe cumplir con su deber. Es persona seria.. Teléfono F-5262. Calzada 97. 45039 8 oc.

DESEA colocarse una joven española de criada de mano o de cuartos. Puede manejar también y ayudar en la limpieza. Lleva cuatro años en el país. Informan en el Teléfono A-2229. 45042 8 oc.

UNA señora de mediana edad, desea colocarse de criada de mano o manejadora En la misma se ofrece otra más joven para lo mismo o para cuartos y coser. Informan: Teléfono U-2386. 45053 8 oc.

DOS jóvenes españolas desean colocarse de criadas de mano en casa de moralidad en el Vedado. Saben cumplir bien. Tienen referencias. Informan Tel. F-1445. 45076 10 oc.

JOVEN española desea colocarse de criada de mano o manejadora. Llamen al A-6545. 45064 10 oc.

SE desea colocar una muchacha recién llegada, para criada o manejadora o lo que le enseñen; es muy formal y tiene familia que la represente. Informan de 1 a 5. Teléfono M-6486. 44968 14 oct

SE desea colocar una muchacha española para criada de mano, tiene buenas referencias. Informan: Reparto de Marianao, entre 4 y 5. FO-1555. 44817.—8 Oct.

DESEA colocarse una joven española de criada de mano o de cuartos, sabe su obligación, tiene referencias. Llamen al teléfono I-1742. 44815.—8 Oct.

DESEA colocarse de criada de mano, joven española. Cuba 5. Tel. A-9368. 44831 8 oc.

DESEA colocarse una muchacha española de criada de mano o manejadora. Tiene referencias. Informan Tel. M-1786 44771 8 oc.

DESEA colocarse una joven española para criada de mano o para cuartos y no tiene inconveniente acompañar una señora y sabe coser y cortar, no se coloca menos de 30 pesos y tiene referencias. Informan: Muralla 76. Teléfono A-4415. 44803.—8 Oct.

JOVE española desea colocarse en casa formal, de criada de mano, para cocinar, manejadora o sirvienta, de comedor. Lleva tiempo en el país. Tiene referencias. Informes Oficios 13. Teléfono M-6114. 44901 8 oc.

DESEA colocarse una señora joven, del país, blanca, de criada de mano; entiende de un poco de cocina. Es formal y trabajadora. Teléfono A-6436. Hotel Boston. 44921 8 oc.

DESEA colocarse una muchacha española, de criada de mano o de cuartos en casa particular o para acompañar señora sola. Sabe su obligación, seria y honrada, de toda formalidad; nada de primos, muy cumplidora con su obligación; tiene buenos informes de familias y de la casa que trabajó. Solicita casa seria. No se coloca por poco sueldo. Informan en el Teléfono A-7552. 44919 8 oc.

DESEA colocarse una joven española en casa particular, para cuarto y costura. Informan en el F-1856. 44927 10 oc.

DESEA colocarse una muchacha española de criada de mano en casa de moralidad, lleva tiempo en el país, tiene recomendaciones de las casas que ha servido. Llame al teléfono FO-1125. 44739.—8 Oct.

SE desea colocar una joven española de criada de mano en casa de moralidad, tiene referencias de la casa donde trabajó. Prefiere colocarse en la Víbora o en Jesús del Monte. Informan en la calle Villanueva número 3, esquina Arango. 44775.—10 Oct.

SE desea colocar una señora española para criada de mano o manejadora, tiene buenas referencias donde trabajó. Informan: Teléfono X-1051. 44774.—9 Oct.

UNA joven española desea colocarse de criada de mano, sabe zurcir bien y tiene buenas referencias. Informan Luz 46. Habana. 44614 8 oct

DESEA colocarse una muchacha española de criada de mano o manejadora, sabe bien su obligación y tiene buenas referencias. Informan en Santa Clara 16. Teléfono A-7100. 44590 8 oct.

DESEA colocarse una joven española para criada de mano. Informan Lamparilla 63, altos, izquierda. Tiene quien la recomiende. 44582 9 oct.

JOVEN española desea colocarse de criada o manejadora, tiene referencias. Informan Ayesterán número 20. Telf. U-1433 44575 8 oct.

SE desea colocar una muchacha de criada de manos. Informan Ayesterán 14. Teléfono U-2188. 44517 8 oct.

## SE OFRECEN

### 29.—Criados de mano

CRIADO para casa particular, español, joven con práctica y referencias de casas en que ha trabajado. Informan Teléfono M-7057. 45018 9 oc.

SE ofrece joven español para criado de mano. Sirve a perfección. Plancha ropa de caballero, hace toda clase de ponches y coteles. Tiene referencias a satisfacción Informan Teléfono M-4716. 44994 9 oc.

CRIADO de mano, joven, español, práctico en el servicio fino de comedor. Sale al campo. Lo mismo para servir en hotel Informan Teléfono A-3318. Eugenio. 44869 8 oc.

CRIADO de mano, joven, español, y con magníficas referencias, se ofrece para casa particular de primer criado. Sabe cumplir perfectamente su obligación; va a cualquier punto de la Isla. Informes: Teléfono A-2348. 44886 8 oc.

DESEA colocarse un buen criado de comedor, acostumbrado al servicio fino de buenas casas. Tiene muy buenas referencias. Informan por Teléfono A-4757. 44680 8 oc.

SE ofrece un criado de mediana edad. Tiene buenas referencias o de camarero. Informan Basarrate 16. Tel. U-3039. 44592 8 oc.

DESEA colocarse un hombre muy trabajador y práctico como criado de mano, fregador, regar jardín, mensajero y para todo lo que pueda servir. Bien recomendado. Va a todas partes. Teléfono U-5824. Jesús Peregrino 59. 44565 8 oct.

DESEA colocarse de criado de manos un joven español, tiene buenas referencias. Informan calle 8 No. 181, Vedado, teléfono F-4927. 44507 10 oct.

### 30.—Cocineras

COLORED english woman disired position as cook with cuban or american family. Calle 9 entre J y K, Alicia, número 11, Vedado. 45107 10 oct.

DESEA colocarse de cocinera una señora de color, sabe cumplir con su obligación pero prefiere casa de moralidad y que sea en la Habana. Informan M-8370. 45097 9 oct.

UN matrimonio español. Llevan poco tiempo en el país; ella cocina y él en los quehaceres de la casa. Sabe de jardinero. Razón: Industria 84, carpintería. 45008 9 oc.

DESEA colocarse una buena cocinera, hace dulces y plaza. Tiene referencias. No ayuda a la limpieza. I-1793. 45015 8 oc.

DESEA colocarse una señora para cocinar y limpiar a un matrimonio solo. Casa chica. Informan Angeles 52, altos. 45033 8 oc.

JOVEN española se ofrece para cocinera, recién llegada del campo. Entiende de repostería. Informan Suárez 27. 45044 8 oc.

SEÑORA peninsular de mediana edad, desea colocarse de cocinera. También hace dulces y duerme en la colocación. Lleva tiempo en el país y sabe cumplir con su obligación. Informes en Carmen 17. Teléfono M-4874. 45056 9 oc.

DESEA colocarse una muchacha de cocinera. Informan calle G No. 256 esquina a 27. Vedado. 45054 8 oc.

DESEA colocarse una buena cocinera de color para cocinarle a corta familia. Informan Teléfono M-6416. 45052 9 oc.

DESEA colocarse una cocinera española, para familia corta. Informan Alturas de Almendares, Calle 15 entre 4 y 6, puesto. Teléfono FO-1354. 44935 9 oc.

DESEA colocarse una señora del país, solo para cocinar. Duerme en la colocación. Aguila 116 A, habitación 47, segundo piso. 44946 9 oc.

DESEA colocarse un joven de color, del campo, para cocinar o limpiar. Informan FO-1424. 45069 8 oc.

DESEA colocarse una joven de color, de cocinera. Sueldo de 25 a 30 pesos. Tiene referencias. Informan calle L No. 19 entre 11 y 13, habitación letra H. 44964 9 oc.

UNA señora de mediana edad, desea colocarse de cocinera en casa de moralidad, ganando buen sueldo. Cocina a la criolla. Teléfono A-3813. 44950 10 oct

SE ofrece una señora de mediana edad para todo el servicio de una casa, sabe cocinar, tiene buenas referencias de la casa donde estuvo. Informan: 10 de Octubre número 54, habitación número 6. 44799.—8 Oct.

SEÑORA catalana desea colocarse de cocinera; es repostera. Duerme en la colocación; no ayuda a los quehaceres. Tiene referencias. Sueldo $30 en adelante. Informan Teléfono A-8232. 44866 8 oc.

DESEA colocarse una señora de mediana edad, para cocinar u otros quehaceres. Informan Suárez 27. 44839 9 oc.

SE desea colocar una joven española para cocinar y ayudar a la limpieza para un matrimonio solo, es fina y educada, tiene referencias, desea casa de moralidad. Informan: Calle 7 y 14, Reparto Almendares. Teléfono FO-1101. Sueldo 30 pesos. 44749.—8 Oct.

SE desea colocar una joven española de cocinera, sabe repostería y duerme en la colocación, no se coloca para los repartos. Informan en Zapata y Basarrate. Teléfono U-3039. 44741.—8 Oct.

SE desea colocar de cocinera del país. Para más informes: San Nicolás, 178. Balbina, altos. 44792.—8 Oct.

SE desea colocar una española para limpiar o cocinar y no duerme en la colocación, tiene referencias. Teléfono F-4784. 44790.—8 Oct.

DESEA colocarse una buena cocinera española que sabe algo de repostería, en Dragones 42 altos, teléfono A-4497. 44577 10 oct.

### 31.—Cocineros

SE desea colocar cocinero español acreditado; cocina a la española y criolla; repostería y pastelería. Informan teléfono U-5542. 44992 9 oct

SE ofrece un maestro cocinero en casa particular, comercio, huéspedes, colegio, fonda o restaurant; va a cualquier punto. Teléfono A-4792. 45011 8 oc.

DESEA colocarse un joven español de cocinero. Cocina española y criolla y americana. Entiende de repostería y es muy aseado y tiene buenas referencias de casas que trabajó y sale al campo. Tel. A-6207. 45082 8 oc.

JOVEN asiático cocinero repostero, desea colocarse en casa particular, cocina a la criolla, española, americana. Llame por el teléfono A-2472. Manuel San. 44816.—8 Oct.

DESEA colocarse un cocinero de color, con bastante práctica en su oficio. Cocina a la criolla y española y tiene referencias. Campanario 126 (accesoria Sastre) o llame al Teléfono A-4558. 44848 9 oc.

COCINERO repostero, se coloca, experto en banquetes y lunchs; buen gusto; variedad, sazón. Buenas referencias. Va al campo. Lamparilla 80. Tel. A-8707. 44899 8 oc.

MAESTRO cocinero repostero, español, desea colocarse en casa particular o comercio. Va a los extremos de la Habana Informan Teléfono A-8077. 44702 8 oc.

SE ofrece un cocinero español para casa particular o de comercio. Cocina a la española y criolla. Sabe de repostería. Tiene buenas referencias. Informan Teléfono A-1568. 44691 8 oc.

COCINERO repostero desea colocarse en casa particular o comercio. Tel. F-5199 44576 8 oc.

SE desea colocar un cocinero que cocina a la española o a la criolla, lo mismo para casa de familias, que particular o comercio. Informes Zanja y Gervasio. Teléfono M-9527. 44591 8 oct.

### 32.—Crianderas

SEÑORA española primeriza, de 22 años, se ofrece de criandera de leche entera. Su niño tiene dos meses y se puede ver, de 2 a 4. San Ignacio 74. 74181 9 oct.

### 33.—Chauffeurs

CHAUFFEUR mecánico desea colocarse con 6 años en casa particular. Referencias personales de buenas familias, cumplirá seriamente con su obligación. Teléfono I-6853. 45040 10 oc.

DESEA colocarse experto chauffeur, español. Tiene referencias. Tel. A-8637. 44838 7 oc.

CHAUFFEUR español de 22 años, desea colocarse siendo una casa seria. No tiene pretensiones y con buenas referencias de casas donde ha trabajado. Tel. M-3078. 44913 8 oc.

MATRIMONIO español sin hijos, desea colocarse en casa particular .El es experto chauffeur mecánico, 10 años experiencia e inmejorables referencias. Ella fina criada de mano. Ambos saben cumplir. Informan Teléfono F-5465. 44619 12 oct.

## SE OFRECEN

CHAUFFEUR mecánico de mediana edad desea colocarse para casa particular o comercio, conoce todo el mecanismo de las máquinas, práctico en el tráfico, con referencias las que se desee. Teléfono F-2758. 44767.—8 Oct.

CHAUFFEUR. Hombre serio y decente, desea encontrar una casa seria y formal. Informe Juzgado de Instrucción de la Sección 4a. Belascoaín y Jesús Peregrino. Preguntad por Chacón. Hora de 8 a 12 a. m. 44632 14 oct.

CHAUFFEUR español, desea colocarse sin pretensiones en casa particular o comercio. Informes Teléfono M-4802. 44882 8 oc.

CHAUFFEUR español, muy práctico, desea colocarse en casa particular o de comercio. Informan Teléfono F-2255. 44876 8 oc.

### 34.—Tenedores de libros y Oficinistas y Empleados de Oficinas

### MIGUEL LOMBARDO

Contador mercantil con 35 años de práctica. Armas 36, entre Concepción y Dolores. Teléfono I-6966. Lleva toda clase de Contabilidad. Pone al corriente libros de comercio que se encuentren atrasados. La contabilidad corriente la lleva al día. Practica balances y Revisión de Libros. Estadística Comercial. Libros del 1 1|2 por ciento; contabilidad de costo; Contabilidad Analítica. Referencias comerciales a satisfacción. Contabilidad por horas. 44983 16 oct

### 35.—Varios

UNA joven cubana, desea colocarse por horas de la mañana para limpieza, habla el inglés perfectamente. Calle 6 número 5 y medio entre 5 y 3, Vedado. Teléfono F-5243. 45104 11 oct.

DESEA colocarse de administrador, encargado, cobrador o cargo análogo persona blanca, de mediana edad, con muy buenas referencias. Informan en Aguacate 39, bajos 45118 11 oct.

### EXTRANJEROS

Rápidamente le gestiono cartas de ciudadanías, títulos de chauffeurs, inscripción de nacimientos, tramitamos matrimonios, actas notariales, contratos, legalizaciones, cobros de cuentas. Escobar 129 entre Reina y Salud. 45084 6 oc.

SE ofrece un hombre de mediana edad de toda moralidad; serio, puede presentar las mejores referencias de las casas donde ha trabajado; es práctico en el manejo de elevador, conserje de oficina o criado, sereno para cualquier casa de comercio u otras análogas. Informan en Pila núm. 2, bajos, preguntar por Rey. 44991 9 oct.

HOMBRE alemán, se ofrece para jardín. No le importa ir al campo. Ha trabajado en el país. Habla español. Compostela No. 150, cuarto 27. 45005 9 oc.

DESEA colocarse un joven español de jardinero particular o de criado de mano. Sabe cumplir con su obligación, calle 23 No. 395 entre 2 y 4. Taller de Lavado El Recreo. Teléfono F-1140. 44940 9 oc.

UNA señora de mediana edad desea cuidar un niño menor de tres años con toda asistencia, pudiendo dormir en mi casa; es un matrimonio solo. Llamen al Teléfono F-4672 de 7 a 5 p. m. Calle 19 número 229 entre F y G. 45074 9 oc.

DESEA colocarse un hombre de mediana edad de portero o criado de cualquier establecimiento o lo que se le presente. Es hábil, trabajador y conocedor del trabajo por los años de práctica. Para más informes al Teléfono F-3535. 45094 9 oct.

SE ofrece una señora para el servicio de un matrimonio o señora, de siete de la mañana a tres de la tarde. Sueldo $15. Teléfono A-7632. 44988 8 oct

UNA señora seria desea trabajar por horas en una casa o establecimiento o encontrar matrimonio que a cambio del trabajo le eduquen un niño. Tiene buenas recomendaciones. Informan Teléfono U-1323. 44753 8 oc.

DESEA colocarse una muchacha peninsular para los quehaceres de una corta familia. Lleva tiempo en el país. Teléfono A-1209. Amistad 96, altos. 44879 8 oc.

EXPERTO en propagandas comerciales, solicita trabajo por horas en casas que necesiten acreditar o introducir algún artículo nuevo en el mercado. E. Rivas. Apartado 2327. Habana. 44782.—10 Oct.

JOVEN cubano con 10 años de estudio en los Estados Unidos, se ofrece para casa de comercio o compañía americana. Es mecanógrafo y taquígrafo en inglés. Experto en contabilidad. Sin pretensiones. Informan: Compromiso 14 A, Luyanó. Teléfono I-7137. J. Baez. 44676 10 oc.

### AVISO

Experto carpintero con taller le ofrece su servicio para obras y reedificaciones en general. Ordenes I-7381. Felipe Veitia. Precio de situación. 44167 17 Oct.

## (H) COMPRA Y VENTA DE FINCAS

### 36.—Urbanas

COMPRA Y VENTA DE CASAS TERRENOS Y FINCAS RUSTICAS

DINERO EN HIPOTECA

MENDOZA Y CA.

Corredores

Obispo 63. Habana.

Dirigirse al Sr. Cruz Muñoz

Teléfono M-6921.

Horas, de 9 a 11 a. m.

E 2140 ind 1 Sp.

VENDO o permuto casa Víbora próxima al primer paradero, ocho posesiones, jardín, patios, agua caliente, 4,950 pesos contado más $3,500 a deber. I-6441. 45119 10 oct.

### VEDADO

En la calle 23, a la brisa, y muy cerca del Parque Medina, vendo gran chalet con 700 metros de terreno y compuesto en su planta baja de jardín, portal, sala, vestíbulo, recibidor, comedor, toilet room, una habitación, pantry, cocina dos cuartos criados con su baño completo, lavandería, despensa, garage para 3 máquinas, patio y gran traspatio; y en los altos: 5 hermosísimas habitaciones, salón de billar, closets, pantry y terraza y dos grandes baños. Precio en ganga $58.000. Granda. Obrapía 33. Teléfono F-5759. 45021 10 oc.

### CASA EN GANGA

En lo mejor de la calle Gloria vendo una de dos plantas, construcción moderna, magnífica renta. No trato corredores. Informa su dueño en El Modelo. Monte número 135. 45023 9 oc.

VENDO chalet sin estrenar Loma Chaple, Víbora. Por 11.000 pesos contado y 8.000 pesos plazos, 6 0|0 interés. Diez minutos Habana. Construcción primera; garage, jardines, terrazas. Jamás falta agua. Avenida Morell, frente calle Alfredo Zayas, fondo Calzada. Llave al lado No corredores. 45009 10 oc.

POR irme del país, vendo mi casa de huéspedes, completamente llena y situada en lo mejor de la Habana. Tel. A-1219. 45055 9 oc.

### REGIA CASA

Vendo una moderna y amplísima casa en una gran avenida. Consta de portal, sala, 4 cuartos, hermosísimos; magnífico cuarto de baño, salón de comer al fondo, cocina y patio. Es toda de citarón, carpintería de primera, pisos muy finos. Precio $3.500. Su dueño, en Monte 317. 45089 9 oc.

### VEDADO

En la calle 8, cerca de Línea, se vende una casa compuesta de sala, comedor, tres hermosas habitaciones, baño, cuarto y servicio para criados en $17.500. Habana 82, teléfono A-2474. 44973 8 oct.

## FINCAS URBANAS

ME quedan dos preciosos chalecitos, en Santos Suárez. Se componen de jardín, sala, dos cuartos, comedor, cocina y baño a $3.600; $2.600 al contado; el resto a $12.50 mensual. Armando Guerra. A-7712 45027 16 oc.

### UN CHALECITO BARATO

En $7.500, con facilidades de pago, se vende el pintoresco chalecito Villa Luisa calle de Heredia número 6, entre Estrada Palma y Luis Estévez, tres cuadras de la calzada de la Víbora, y rodeado de buenos colegios y vecinos decentes. Encierra muchísimas comodidades y está acabadito de pintar y decorar. Se puede ver de 9 a 11 y de 4 a 6. No corredores. 44937 9 oct

### VEDADO

En la calle 14, próximo a Calzada, se vende una bonita casa de construcción moderna, de dos plantas, que renta actualmente $130. Precio: $18.500. Informan Habana 82, teléfono A-2474. 44972 8 oct

CASA de esquina, moderna, en la Habana. Portal, sala, saleta, tres cuartos, comedor, baño intercalado y garage. Puede adquirirla por poco dinero reconociendo una cantidad en hipoteca. Trato directo con su dueña, sin intervención de corredores. Llame al Teléfono M-6794. 45014 9 oc.

SE venden tres casas nuevas de mampostería que rentan $80.00 en $7.500. ¡¡Necesito dinero para embarque urgentemente a España!! y por eso las vendo tan baratas. Vengan a verlas hoy y haremos negocio seguro. Soy el dueño único. Florencio Lizasoain. Calle Paniagua 8, Cerro. 44829 10 oc

### VEDADO

Casa moderna. Sala, comedor, 4 cuartos, buen baño, cuarto y servicio criados. $17.000. Facilidades de pago. Monte 43 altos. A-0516. 44920 8 oc.

### VENDO 3 ESQUINAS

dos viejas y una moderna en dos calles más comerciales de la Habana. Rentan en un recibo el 9 0|0 libre, vendo en Reina una casa 500 metros, renta $500 en un recibo en $73.000. Agua redimida 4 plantas y 28 departamentos. Informes Amistad 136. Teléfono A-0379. García. 41111 10 oct.

EN LO más alto de la Víbora donde se divisa toda la bahía, se vende un hermoso chalet propio para personas delicadas, para numerosa familia o clínica. Tiene portal, sala, hall, ocho habitaciones, salón de comer, baño completo, cocina de gas y de carbón, servicios de criados, con un terreno al fondo, propio para fabricar un gran pasaje. Se puede dejar lo que quiera en hipoteca. También se cambia por otras propiedades. También tiene terraza, jardines y garage. Informan en el I-6877 o en la misma Vista Alegre 41 entre Lawton y Armas. Precio $15.500. 44443 9 oc.

### MANUEL LLENIN

Compra y venta de Fincas Rústicas, Casas, Solares y Establecimientos. Dinero en hipoteca. Informaciones gratis verdad comprobables. Su nuevo domicilio: San Miguel 125, bajos entre Gervasio y Escobar. Teléfono U-1802. 44653 14 oc.

### GABRIEL PRATS Y COMPAÑIA

Fabrican casas de mampostería y cielo raso, con portal, sala, comedor, un cuarto, cocina y servicios, en $1.500. Telf. I-4493. 43438 27 oc

### CASAS MODERNAS

Vendemos casas modernas, acabadas de fabricar. Sala, portal, 2 cuartos, baño completo intercalado, cocina y comedor $4.600. Puede pagar al contado lo que quiera. Facilidades de pago. A-0516. 44920 8 oc.

### REPARTO LA SIERRA

Vendo magnífica casa acabada de fabricar estilo Renacimiento, con una medida de 472 varas y se compone de jardín, portal, sala, hall, 3 cuartos grandes, baño intercalado, gran comedor, pantry, cocina, agua fría y caliente, terraza, garage, cuarto y servicio de criados. Precio $10.000 con solo $6.000 de contado y el resto por tiempo largo. Informa: P. Quintana. U-5735. Belascoaín 54, altos.

CHALET hermosísimo $10.500 frente a doble línea, Reparto Almendares, con jardín, portal, sala, 3 cuartos, baño intercalado, hall al centro, gran comedor, preciosa cocina, cuarto y servicio de criados, garage. Su dueño U-5820. 44736.—9 Oct.

COMPRAMOS Vedado casa grande, lujosa, brisa, jardín, garage dos máquinas, calle sin carros, separada colindantes, $85.000 máximum. Bufete doctor Roig, 1 a 4. Tratos directos. 44931 9 oct

### 37.—Rústicas

ARRIENDO tres finquitas rústicas para cultivos de legumbres cerca de la Habana. Sr. Veranes, calle 15 entre K y L, Vedado. De 7 a 8 noche. 45114 11 oct.

INTERESAMOS conocer precios venta fincas cualquier tamaño y provincia. Indispensable precisar situación y linderos. Deben ser tierras en contacto Carretera Central. Mr. L. Rurnure, Box 1381, Habana. 44930 9 oct

### FINCA RUSTICA

Se arrienda una finca a 10 minutos de la Habana, con pastos y aguadas muy abundantes, muy propio para establecer en ella una importante vaquería o un jardín importantísimo, el mejor que llegará a tener la Habana. Para informes Calzada del Cerro 604. 44923 8 oc.

JARDINEROS. Arriendo o vendo, la finca más adecuada de Cuba para su explotación, 30 minutos del Parque Central, carretera adoquinada, mucha agua, cañerías toda la finca, 1.700 árboles simétricamente doscientas mil varas cuadradas, luz eléctrica, teléfono, acueducto, casas, establo, 400 metros de frente, carretera. Dirección: Habana 98, señor Gutiérrez. 44824 8 oc.

### FINQUITAS EN ARROYO ARENAS

Pueden adquirirse en ese punto inmejorable, muy alto, frente a carretera, lotes de terreno desde 5,000 metros para fincas de recreo. Comunicación barata y fácil por tren y guaguas. Forma de pago: 20 por ciento al contado, resto en 48 meses. Plano y demás comodidades en Habana 82, teléfono A-2474. 42948 23 oct.

## (I) COMPRA Y VENTA DE SOLARES YERMOS

SE vende un gran solar en la calle de O'Farrill a tres cuadras del parque de Mendoza. Mide 12x58 varas a $5.50 vara $2.406 al contado. Se deja todo en hipoteca si se fabrica. A. Guerra. A-7712. 45026 16 oc.

SE vende un hermoso solar en la gran calle 12, Ampliación de Almendares, a una cuadra del parque a $6.50 vara donde la compañía vende a $10; $3.300 al contado y el resto a plazos. A. Guerra, A-7712. 45025 16 oc.

SE desea comprar un terreno en la Playa de Cojímar, a una cuadra de la calle principal o en la calle principal o comprar una casita en esta situación. González. Reina 27, departamento 303. De 3 a 4 p. m. 45045 8 oc.

### ESQUINA, VEDADO

Situada en la Avenida de Wilson o Línea, vendo gran esquina de fraile que mide 22x30. Informa: Granda. Obrapía No. 33. Teléfono F-5759. 45019 10 oc.

AMPLIACION Almendares, solar 12 por 47, número 4, una cuadra Parque Inglés. Calle 11 entre 6 y 7, se vende por apuro. Obrapía 45, tintorería, teléfono M-9775. López. 44934 19 oct.

### DESEO ARRENDAR

Un terreno de 203 caballerías de tierra, no muy lejos de la Habana. Informan en Zapata No. 6. Teléfono U-2372. 44864 8 oc.

## SOLARES YERMOS

CON GRANDES FACILIDADES PARA EL PAGO: EN LA CALZADA DE CONCHA ESQUINA A JUSTICIA, A CINCUENTA METROS DE LA AVENIDA DE FABRICA; SE VENDE MEDIA MANZANA DE TERRENO CON 2.358, 30 METROS CUADRADOS, DOS ESQUINAS, LOS FRENTES A LA CALZADA DE CONCHA Y CALLE DE JUSTICIA SON DE LA SOMBRA, TERRENO FIRME Y LIBRE DE RELLENOS, TITULOS MAGNIFICOS Y LIMPIOS A 300 METROS DE LOS MUELLES DE BAHIA Y ESTACIONES DE LOS FERROCARRILES, LUGAR RODEADO DE ALMACENES E INDUSTRIAS. PARA INFORMES TALLERES DE CAJONERIA EN JUSTICIA ESQUINA A VELAZQUEZ, A TODAS HORAS. 44814.—10 Oct.

VENDO 2.000 varas de terreno en el Reparto Almendares frente al Parque Japonés, en lotes de esquina y centro, mil varas de terreno en Reparto Ensanche de la Habana, calle Bruzón entre Ayesterán y Almendares. Urge la venta. Su dueño: Reina 113. Teléfono A-3323. 44905 8 oc.

### VEDADO

En la calle D, cerca de 23 y en la acera de la brisa se vende una parcela de 16 metros de frente por 40 de fondo, propia para fabricar casa o chalet, incluyendo garage. Informan: Habana 82, teléfono A-2474. 44974 8 oct.

### SOLARES VEDADO

Vendo solares parte alta 27.32x50 a $25 Otro 20x50 a $30. Monte 43 altos. A-0516 44920 8 oc.

### EN EL PINTORESCO REPARTO

Almendares, vendo gran solar de 20x44, medida ideal para fabricar una buena casa o chalet, acera de la brisa y entre dos buenos parques. Si usted lo ve lo compra. Precio: doble menos de su valor $4.50, lo vende su dueño, pues no tiene que pagar comisión. U-5735. 44736.—9 Oct.

21 entre C y D, se vende terreno de 22.65 x 50, llano y de sombra. F-4252. 41925 16 oct

CEDO por 350 pesos solar junto al tranvía de 24 por 25 que compre a precio bajo, pagado 582.80. Cueto, 181, entre Luyanó y Compromiso, dueño. 44784.—8 Oct.

Avenida de Acosta, se vende un solar de 12 y medio metros de frente por 40 de fondo. Informan en el Teléfono I-2466 Precio 5 pesos metro. 44725 9 oct.

### COMPRO SOLAR

Pago de contado en los Repartos Alturas Almendares o Miramar. Tiene que ser antes del día 10. Sr. Díaz. U-5820. 44736 9 oc.

### SOLARES BARATOS, VEDADO

Vendo esquina calle Baños y 29 de 18x30 a $25. Calle F y 25, de 18x30 a $26.00. Calle 21 y N, de 22.66x50 a $38. Calle 23 y A., de 29x30 a $60. Calle 23 y 20, de 35x40 a $15. Calle 23 y 26, de 25x58 a $22. Calle 28 y 27 de 22x30 a $18. Todos estos solares son de esquina. Informa: P. Quintana y Ca. U-5735. Belascoaín 54 altos. 44736 9 oc.

SE vende solar muy bien situado a tres cuadras del nuevo colegio de Belén y a cuarenta pasos de la Calzada de Columbia. Mide 17x52 varas. Precio a $5.50 vara. Buenas facilidades de pago. Para informes llamar al Teléfono M-3913. 44728 9 oc.

### SOLARES

Vendemos a plazos solares bien situados. Grandes facilidades de pago. MENDOZA Y CA. Obispo 63. Telf. M-6921. E 2135 ind 1 Sp.

### SOLARES A CENSO

Vedado. Vendemos solares en las calles 22, 24, 26, 28, 30 y 32, calles 25, 27, 29, 31, 33 y 35. Solares de todas medidas. Manzanas para Industrias. Con urbanización completa. Buena titulación. Informa: Luis F. Kohly. Manzana de Gómez No. 206. Teléfono A-0383. 44060 14 oc.

### REPARTO COLINAS Y RIBERAS

del Rio Almendares, calle 23 Puente Almendares. Vendemos solares de todas medidas en la parte más alta de Marianao, lindando con las orillas del Rio Almendares. Solares a Censo. Informan Luis F. Kohly. Manzana de Gómez 206. Teléfono A-0383. 44061 14 oc.

## (J) COMPRA Y VENTA DE ESTABLECIMIENTOS

SE vende una casa de huéspedes en el punto más céntrico de la ciudad y buenas condiciones. Informan: Vidriera de tabacos de Galiano y Neptuno. 44804.—13 Oct.

POR tener que ir a España vendo la parte de una tintorería y sastrería, muy buena clientela, camión y máquina con mes y medio de uso. Teléfono M-6720. Informan San José y Aguila. 45123 10 oct.

### CAFE Y FONDA, VENTA O SOCIO

En $5.500, hermoso café y fonda, punto inmejorable. Facilidades de pago. También se admite un socio con la mitad. Su dueño no puede atenderlo. Informes San Miguel 125, entre Escobar y Gervasio. U-1802. Sr. Llenín. 44939 16 oct

POR no poder atenderlo vendo el mejor café de Guanabacoa, muy bien situado, buen contrato. Para más informes: Triay. Lealtad D. esquina a Figuras, Habana. 45066 9 oc.

BODEGA. Urge venta por tener negocio bodega Ingenio, en el corazón de la Habana; sola en esquina; no tiene competencia. Trato directo con el dueño, contrato público queda 7 años y seis no paga alquiler y 50 pesos diarios, víveres y cantina al contado, no fiado. Informan Consulado 75, altos. Francisco López. 44961 10 oct

VENDO una buena frutería montada a la moderna en punto comercial de vida propia. Puede entregar la cantidad que quiera de contado; el resto en plazos cómodos. Gran oportunidad para el que quiera trabajar. Más detalles en Animas y Consulado. El dueño. Adolfo Fernández. 44844 8 oc.

### PARA BODEGAS CANTINERAS SOLAS EN ESQUINA Y CON FACILIDADES DE PAGO ALVAREZ, SAN RAFAEL Y OQUENDO, CAFE

Vendo una bodega en el centro de la Habana, sola en esquina, buen contrato; no paga alquiler. Véala y hará un buen negocio. San Rafael y Oquendo, café, de 12 en adelante. Alvarez. 44893 25 oc.

## ESTABLECIMIENTOS

VENDO bodega en la Víbora sola en esquina. Alquiler $35, buen contrato. Precio $3,500. Informan Cueya, Monte y Someruelos. No corredores. 45122 17 oct.

### BODEGAS EN VENTA

1.000 pesos de contado y 1.000 en plazos cómodos, vendo bodega sola en esquina con vivienda para familia. Informa señor Tamargo. Belascoaín y San José. Café La Eminencia, de 2 a 5. Teléfono U-5540.

Bodega vendo en el centro de la Habana en $6.000. Si tiene referencias se la doy con $2.500 de contado y el resto en pagarés. Informa: Tamargo. San José y Belascoaín. Café, de 2 a 5. Tel. U-5540.

Gran bodega en la Habana, sola en esquina, 5 años contrato, poco alquiler. Venga a verme si tiene $4.000 de contado Es un gran negocio. El dueño lleva en ella 7 años y se retira, por eso se vende barata. Informa: Tamargo. San José y Belascoaín, café, de 2 a 5. 44695 14 oct.

COMPRARIA alambique usado en buenas condiciones. Ofertas: Calzada del Cerro, 907. 44806.—8 Oct.

### LECHERIA EN CALZADA

Vendo una en el mejor punto de la Habana, 6 años contrato $50 alquiler; es una ganga. Venga a verla y hará negocio. Informes San Rafael y Oquendo, café, de 12 en adelante. Alvarez. 44892 11 oct.

FARMACIA, vendo en 1400 pesos, valor de existencia en población rica del interior. Informes: Manrique 131. Ceferina, de 9 a 11. 44750.—9 Oct.

### BENJAMIN GARCIA

Corredor

Compro y vendo bodegas, cafés, cantinas propiedades, dinero en hipoteca, vidrieras de tabaco, hoteles casas de huéspedes Cambio bodegas por otras, cafés también por propiedades. Hago toda clase de operaciones. Doy mucha facilidad de pago. Si quiere informarse: Amistad 136. Teléfono A-0379, de 9 a 4. Benjamín.

### VIDRIERAS DE TABACOS

en venta. Vendo una que garantizo 40 pesos diarios de venta sin los billetes y la doy en $2.000. Vendo otra en $1,000 y vende $20 diarios. Aprovechen esta ocasión que valen el doble. Las dos están en la mejor calle de la Habana. El primero que venga la compra. Informes: Amistad 136. García.

### VENDO BODEGA

en la Ceiba en $5.500, con $3.500 de contado que vale el doble, venta diaria $80; comodidades para familia; no paga alquiler, 5 años contrato y vendo otra en Pogolotti, paradero de guaguas, venta igual y el mismo precio. Venga a verme en seguida. Si usted la ve la compra Informes: Amistad 136. García.

### ATENCION BODEGUEROS

Cafeteros. ¿Quieren vender o cambiar de barrio? Venga a verme. Cambio en seguida, cafés por bodegas y por fincas y las vendo en 24 horas. Amistad 136. García. Teléfono A-0379.

### HUESPEDES Y HOTELES

Vendo una en Galiano en 1.500 pesos; deja al mes 400 pesos; los muebles lo valen. Tiene 18 habitaciones; 5 años de contrato y gran comedor. Informes Amistad 136. Benjamín García.

### VENDO 4 LECHERIAS

una Belascoaín en $4.000 con $2.000 de contado, venta diaria $70; vendo otra en $900 y vendo dos más, locales modernos según lo exige la Sanidad. Informes en Amistad 136. García.

### CAFES VENDO

uno en $28.000; otro en $26.000; otro en $45.000; otro en $80.000; otro en $18.000 Tengo de menos precio. Todos facilidad de pago. Tengo cantinas. Admito socios para los mismos. Hay café de estos que se venden que dejan al año $18.000 de ganancia. Se hace ver. Informes Amistad 136. Benjamín Garcaí.

### VENDO LA MEJOR BODEGA

cantinera, buen contrato, venta diaria 185 pesos, local para 4 familias, no paga alquiler, 13.000 pesos, con 6.500 pesos de contado que los hay de existencias; 5 años contrato, la casa para dos socios que quieran hacerse ricos, no hay mejor casa, está en Calzada. Informes en Amistad 136. Benjamín García. Teléfono A-0379. 41111 10 oct.

BODEGA con excelente cantina y mesas de dominó, se vende barata, oportunidad para el que compra. Informes en Calzada del Cerro y La Rosa, bodega. 44638 10 oct.

VENDO una bodega $2,000 con $1,000 de contado, sola en esquina, línea de tranvías, buen contrato, se vende por tener su dueño otro negocio, no es cuento. Informan Vidriera del café Marte y Belona, S. Vázquez. 44616 10 oct.

### FEDERICO PERAZA

Café Los Alpes, Reina y Rayo. Teléfono A-9347. Vendo y compro toda clase de negocios y doy dinero en hipoteca. Un hotel en $2,000, una carnicería en $2,000. Vende media res.

Vendo esquinas en el Cerro y Jesús del Monte, Infanta, Estévez, Santos Suárez y en la Habana.

### BODEGA EN CALZADA

Vende garantizados 80 pesos diarios, paga de alquiler $40, es un buen negocio para el que quiera establecerse. Para informes: Peraza, Reina y Rayo. Café, A-9374. Los Alpes.

### OTRA EN MARIANAO

Deja $250 mensuales, precio $6,000, no paga alquiler; tiene comodidades, para familia. Se dan facilidades de pago. Informan: teléfono A-9374.

### VENDO BODEGAS

desde $1,000 hasta $25,000 en la Habana y sus barrios. Se dan facilidades de pago. Informa: F. Peraza, Reina y Rayo. Teléfono A-9374.

### VENDO CAFES, FONDAS, CASAS

de huéspedes de todos precios. Informa Peraza. Telf. A-9374. Vendo dos carnicerías, muy baratas en el centro de la Habana. Informa: Peraza, Tel. A-9374.

### UNA CASA DE HOSPEDAJE

con un buen contrato y buena venta, con 21 habitaciones. Informa: Federico Peraza, Reina y Rayo. Café Los Alpes. Teléfono A-9374. 44330.—17 Oct.

SE vende una bodega buena barriada, poco alquiler, a precio de situación. Informan Cortina y Milagros, Víbora. 44595 11 oct.

### FONDA

Se vende preparada para café, punto inmejorable. Muy barato, su dueño enfermo. Vista hace fe. Informes Someruelos No. 3 entre Monte y Corrales. 44245 9 Oct.

SE vende una tintorería con bastante clientela. Está bien montada y se da barata. Informan en Villegas 70. 44386 10 oc.

### GRAN BODEGA CANTINERA $7.000

Venta diaria $70, casi todo de cantina. Facilidades de pago. Informes: Belascoaín 54 altos. U-5735. P. Quintana.

### BODEGA CANTINERA $13.000

Venta diaria todo cantina $80.00, situada en gran calzada centro comercial. No deje de verla pues le conviene a usted. Informes: Belascoaín 54, altos. U-5735. P. Quintana y Co.

### BODEGA SOLA

en esquina, $2.900 con solo $1.500 de contado, resto a $50 cada mes. P. Quintana U-5735. Belascoaín 54, altos del Banco.

### GANE AL MES $800.00

comprando este gran café que vende 160 pesos diarios. Informa: P. Quintana. U-5735. 44736.—9 Oct.

### BODEGAS CANTINERAS, CAFES, BARRAS, LECHERIAS. INFORMES GRATIS: SUAREZ, CERRO, 537, ENTRE TEJAS Y BUENOS AIRES

Dinero en hipoteca. Descuento pagarés sobre bodegas. 43825 14 oct.

## ESTABLECIMIENTOS

SE vende casa de huéspedes con ocho habitaciones amuebladas, alquilada a hombres y con veinte al comedor. Casi regalada, por tener que atender otro negocio. Informa Compostela 94, segundo piso. 44213 16 oct

BARBEROS. En Obrapía 91, informan de la venta de barbería 3 sillones blancos. Precio de situación. De 7 a 7 1/4 p. m. y 7 1|2 a. m. 43843 14 oct.

VENDO bodega cantinera en el centro de la Habana. Informes Zaragoza número 11 El dueño. 43215 3 oct.

CARNICERIA se vende la mejor de Batista; vende media res. Informan en la misma, B y 12, Batista. 43794 22 oct.

## (K) COMPRA Y VENTA DE ANIMALES

### CABALLITO TRINITARIO

Vendo uno de lo más lindo, muy fino, para niño, con una elegante monturita en $60. Puede verse en Colón 1. Establo. 45086 16 oc.

SE venden 2 perros de caza maestros Informan Ayesterán 14. 44818 8 oct.

### RECIBIMOS 50 MULOS NUEVOS

Tenemos 40 mulos trabajados, de todos precios, caballos de monta Kentucky y criollos, 50 carros bicicleta, 10 carros 4 ruedas, 1 troy, 2 faetones, 7 arañas zunchos goma y de hierro, 3 carros agencia, 2 zorras cargar madera, arreos toda clase, calle Marina 3, frente taller de Gasedo. Teléfono I-1376. Jarro y Cuervo. 44551 4 Nov.

### MULOS, VACAS Y CABALLOS

Recibimos el lunes 75 mulos de superior calidad y propios para toda clase de trabajos. Tenemos mulos de uso y bicicletas nuevas, muy baratas. También recibimos 50 vacas Holstein y Jersey de lo más fino que se importa para Cuba, muchas de ellas registradas de pura raza. Tenemos caballos finos de Kentucky; marchadores y de trote a precios muy arreglados. Visítenos y saldrá usted complacido. Vendemos a precios sin competencia. Harper Bros. Calzada de Concha 11 esquina a Fomento, Luyanó, Habana. 41613 14 act.

## (L) AUTOMOVILES

### 39.—Venta

VENDO Hudson de 7 asientos, flamante de pintura, vestidura y fuelle, con gomas inmejorables y acabado de ajustar. Se da muy barato y con facilidades. O'Reilly 2.

UN Hupmobile de siete pasajeros con magneto bueno de pintura, fuelle y gomas, con ruedas de alambre, se vende en $300 al contado o a plazos. O'Reilly 2.

CADILLAC 57, en buen estado, se regala a precio increíble. Está bueno de todo. Si lo ve lo compra para la temporada. Informan en O'Reilly 2. Campbell.

OLDSMOBILE Sedan, modelo actual, se vede con facilidades de pago. Está nuevo de todo. Se da barato por estorbar. Informan en Presidente Zayas 2, bajos.

MERCER cerrado, de siete asientos, magnífico estado y poco uso, se regala en $300. Seis gomas y muchos extras. O'Reilly 2. 45116 9 oct.

SE vende un camión marca Kelly de 1 y media toneladas. Se da a prueba. Informan en Galiano y Zanja. Tel. M-6649. 45031 9 oc.

COUPE Ford. Se venden dos, del modelo perfeccionado, con muy poco uso y en excelentes condiciones de funcionamiento a precios muy razonables. Ford Motor Co Calle 23 y P. Vedado. 45047 9 oc.

SE vende un automóvil Benz, de 20 caballos, de cuatro cilindros, en muy buenas condiciones de funcionamiento. Puede verse en el garage situado en Calzada entre M y N. Vedado. 45080 14 oc.

### VENDO CUÑA ROAMER

de dos y cuatro asientos, motor Continental sello rojo, marcada de este año. Precio de situación. Está en flamante estado. Puede verla en Colón 1. Establo a todas horas. Galán. 45085 11 oc.

CUNNINGHAM último modelo, en condiciones de nuevo. Seis ruedas con gomas nuevas. Siete pasajeros. Cualquier prueba. Precio de ganga por cuenta de su dueño. En la Cuban Auto Company. San Lázaro 297. 45002 9 oct.

SE vende un Ford del 24, en muy buenas condiciones. Se puede ver de 12 a 2 p. m. Avenida P. Menocal y Zapata, café. 44999 11 oct

CADILLAC, siete pasajeros. En perfectas condiciones de mecánica y pintura. Modelo núm. 63. Precio ínfimo y facilidades de pago. Véalo en la Cuban Auto Company, San Lázaro 297. 45000 9 oct

GANGA. Se vende Ford del 25 con arranque en inmejorables condiciones para trabajar. Se da a precio de situación. Para verlo café de Industria y Trocadero de 8 a 11 y de 2 a 5. Pregunten por Pancho. 44840 8 oc.

SE vende un Chevrolet último modelo, tipo Landeau Sedan. Galiano 39. 44842 12 oc.

SE vende un Chevrolet casi nuevo y un juego de sala, de cinco piezas. Informan Teléfono M-6794. 44868 8 oc.

VENDO automóvil Cadillac, modelo 55, buen estado. Aparato Radio, 3 bombillos completo. Proyector películas Pathe, con motor. 3 ventiladores mesa, corriente 220. Máquina escribir nueva Underwood, portátil. Mesa ministro caoba. Llame: Teléfono F-2219. 44761.—10 Oct.

### PEERLESS 7 PAS.—8 CIL

Fuelle, vestidura, pintura y motor en perfectas condiciones.

SR. STAUBER

Compañía del Auto Universal Edificio Carreño. Teléfonos:—U-1046 U-1047. 44759 9 oct.

### CHEVROLET ULTIMO MODELO

Se vende uno completamente nuevo, con facilidades de pago, y poca cantidad de contado. Vea otros modelos abiertos y cerrados en el salón de Exposición de E. W. Miles. Prado y Genios. 44863 9 oc.

### CUPE 4 PASAJEROS

Se vende en precio de ganga, un cupé de 4 pasajeros Oldsmobile, de seis cilindros, en perfectas condiciones de funcionamiento, pintura y gomas, etc. Verse en Prado y Genios. Casa Miles. 44862 9 oc.

PARA las carreras se vende un Frontenac ocho cilindros en línea, el que ganó en Indianapolis Informes Stewart Auto Company, Marina y Venus. Telf. U-3870. 44643 14 oct.

SE venden un Cadillac 7 pasajeros acabado de pintar y ajustar, gomas sin estrenar, un Stutz 7 pasajeros, seis cilindros casi nuevo, precio de ocasión. Juan Wust. San Lázaro y Oquendo. Telf. U-4344. 44642 19 oct.

VENDO cuatro carros Chevrolet del veinticuatro en perfecto estado y muy baratos. Informan en Oquendo, esquina a Estrella. Pelayo Quintero. 44341.—8 Oct.

VENDO guagua empresa Tres Palmas número 6, carro potente, reparado, equipado, como nuevo. No puedo atenderlo. García. Teléfono U-3168. 44411 10 oc.

M.E.C.D. 2016

## AUTOMOVILES

### CAMION DODGE

En precio de liquidación, se vende un camión Dodge, en perfectas condiciones de funcionamiento y equipado para seguir trabajando. Miles, Prado y Genios.
44707 8 oc.

40.—Reparaciones y Accesorios

### ATENCION

A los dueños de motores Diesel y Semi-Diesel de petróleo crudo y de cualquier otro sistema, se arreglan con garantía, para buena información. Pide ofertas C. R. Rehwald. Apartado 339. Victoria de las Tunas.
E 2423 7d 7 oc.

### LA UNICA CASA QUE SE DEDICA A LIMPIAR AUTOMOVILES EN LA HABANA

Tenga su carro limpio y pintado. Nosotros se lo haremos, en poco tiempo y verá que queda mejor que en otros lugares a más bajo precio. P. C. Altman. Aramburu 2. Teléfono U-2052.
42470 20 oct.

## (LL) DINERO EN HIPOTECAS

41.—Se ofrece

HIPOTECA $500 a $4.000 sin comisión, Habana, Repartos, $5.000 a $50.000; lo mismo segunda hipoteca; voy a domicilio. Neptuno 29, Campoamor, 9 a 3. Díaz.
44951 14 oct

### JULIO C. GRANDA

CORREDOR

Dinero para hipotecas en grandes y pequeñas cantidades, en las mejores condiciones y al tipo más bajo de plaza. Obrapía 36. Teléfono F-5759.
45022 16 oc.

FACILITO hipoteca partidas de 500 a 1.000 pesos, no cobro corretaje. Informa: J. Lorenzo. Concordia, 99, altos.
44744.—9 Oct.

### MANUEL RICO, GALIANO 117

Teléfono M-2000. Dinero para hipotecas, al tipo más bajo. Véame o avíseme. Reserva y seriedad en las operaciones.
E 2408 10 d 5 Oct.

### DINERO PARA HIPOTECAS

Tengo varias partidas para la Habana, Marianao y sus repartos. Sobre fincas rústicas al 10 0|0. No corredores. Pida informes al Tel. M-3565 de 9 a 12 y de 2 a 5.
44662 9 oc.

### TENGO PARA COLOCAR

en hipoteca $300.000 al 7 y 8 por ciento. También los fracciono en pequeñas partidas. Deseo tratos directos para no perder tiempo. Sr. P. Quintana. U-5735. Belascoain 54, altos del Banco de 1 a 5.
44736 9 oc.

DINERO para hipotecas al tipo más bajo de plaza, en todas cantidades, con la mayor reserva y prontitud. Miguel F. Márquez, Cuba 50.
E 2102 ind 1 sep.

### DINERO

En pignoraciones sobre joyas, interés económico y en todas cantidades. La Nueva Mina, de Bahamonde y Fernández, sucesores de Ricardo Rivera, Bernaza 8. Teléfono A-3662.
E 2399 30 d 1 oct.

### HIPOTECAS

En grandes y pequeñas cantidades en primera y segunda hipotecas al mejor tipo de plaza, sobre casas construidas y en construcción en la Habana, Marianao y sus repartos, también sobre fincas rústicas y solares yermos, brevedad y reserva, Martínez y Prieto, O'Reilly número 23, de 10 a 12 y de 3 a 5, teléfono A-6951.
E 2248 30 d 15 sep.

### G. DEL MONTE

Dinero para hipoteca al 7 por ciento. Habana 82, Teléfono A-2474.
42949 23 oct.

### CLAUDIO R. ARELLANO

Dinero en Hipoteca

Tel. A-8297. Cuba, 50.

E 2138 ind 1 Sp.

### $31.000 AL 7%

Doy en hipoteca, también tengo $12.000.

### JORGE GOVANTES

San Juan de Dios 3. M-9595. A-5181.
40612 7 oct.

42.—Se toma

### DINERO EN HIPOTECA

Tengo para invertir varias cantidades para la Habana y sus barrios, bajo interés y resuelvo la operación en el día si ofrece garantía. Monte 317. A-1988.
45088 9 oc.

### TOMO EN PRIMERA HIPOTECA

4.500 pesos sobre dos casas nuevas de azotea con portal, sala, dos cuartos, baño intercalado, comedor, cocina, traspatio, cada una renta $80. Deseo tratos directos U-5820. FO-1015.
44736 9 oc.

## (N) COMPRA-VENTA DE OBJETOS VARIOS

BILLARES y armazón cantina, vendo véalos en Teniente Rey 75, de dos tarde a doce noche.
44952 9 oct

AVISO. Vendemos neveras, sillas, mesas para café y fonda y otros varios muebles. Apodaca 58 entre Suárez y Revillagigedo.
44888 15 oc.

SE venden divisiones de cristales y madera y mamparas sueltas en buenas condiciones. Apodaca 58 entre Suárez y Revillagigedo.
44889 15 oc.

GANGA. Vendemos una vidriera refrigerador, nueva completamente. Apodaca No. 58 entre Suárez y Revillagigedo.
44890 15 oc.

## COMPRA-VENTA, OBJETOS

VENDEMOS dos hermosas cantinas completas con sus buenas lunas y demás accesorios. Apodaca 58 entre Suárez y Revillagigedo.
44891 15 oc.

IMPORTANTE. Vendemos cajas y archivos de acero, seccionarios de madera, burós planos y cortina de roble y caoba Apodaca 58 entre Suárez y Revillagigedo
44887 15 oc.

SE vende una caja de caudales; un musiquero y un librero. La Casa de Enrique. Neptuno 74.
44907 8 oc.

COMPRAMOS carriles de vía ancha y vía estrecha, nuevos y usados, en buen estado hasta 500 toneladas. Avisar al Apartado 929.
44397 9 oc.

### EL ULTIMO INVENTO DEL SIGLO

A toda persona que nos remita cuarenta centavos en sellos de correos le mandaremos una preciosa máquina de afeitar plateada con una cuchilla que dura 6 meses y un elegante asentador.

MEDINA Y MADIEDO

Representante de la Leche Pulvolac, Trocadero 75. Habana
44608 14 oct.

NECESITAMOS 25,000 atravesaños de vía estrecha de 7 pies de largo 6x8, buena clase madera de primera. Avisar precio y condiciones al Apartado 929.
44398 9 oc.

SE venden dos mesas de billar hechas en el país, una de palos y otra de carambolas. Informan en Paula 85.
44228 11 oct

### ARMATOSTES Y VIDRIERAS

Se venden unos armatostes propios para bodega, completamente nuevos, se dan baratos, también los hacemos nuevos en todos estilos y para todos gustos, se dan facilidades de pago, también vendemos una reja de un Banco propia para cualquier oficina. Calzada del Cerro número 540 por Arzobispo. Teléfono I-4550, carpintería.
43217 10 oct.

## (Ñ) ENSEÑANZAS

### ESTUDIO MARIANO MIGUEL

ESCUELA LIBRE DE PINTURA

PREMIADO en la Exposición Nacional de Bellas Artes de Madrid, de 1904. Expositor de "Societé de Artistas Frances-ses" de París, 1893. Diploma de Honor del Salón de Otoño de la Asociación de Pintores y Escultores de Madrid 1924. Jurado del Concurso Aguas-fuertes del Círculo de Bellas Artes, Madrid, 1923.

Clases de Pintura, Estética y procedimiento del color, Aguafuerte Repujado en cuero y metal Batik. Clases especiales para Arquitectos, Militares y profesores de Magisterio.

ESTUDIO

Edificio del

DIARIO DE LA MARINA

Telf. F-3363.

E 2105 ind 1 Sp.

### ACADEMIA PARRILLA

Corte, corsés y sombreros. Clases especiales y nocturnas, confección y bordados, gratis. Merced 53, esquina a Habana.
44966 6 nv

ACADEMIA Trujillo. Corrales 61. Clases de Mecanografía, Teneduría, Taquigrafía, Inglés, Aritmética, Gramática, Dibujo, Cálculos Comerciales, Lectura y Escritura. Clases Preparatorias para el ingreso en la Escuela de Comadronas. Escuela de Artes y Oficios e Instituto de la Habana. Clases de Bordado y Pintura.
45003 16 oc.

### ACADEMIA DE FRANCES, PIANO Y LABORES DE MANO

Se dan clases por profesor y profesoras diplomados de París. Clases particulares y colectivas en la academia y a domicilio. Cursos nocturnos de 7 a 9. Se hacen también traducciones. Calle 4, 253, entre 25 y 27, teléfono F-2658.
44777.—5 Nov.

ENGLISH lady teacher has mornings free wishes pupils in good families Highly recomended. Telephone F-1076. Room 24.
44756.—12 Oct.

### INGLES

Enseñado por señorita americana. Sorprendentes resultados en pocas semanas. Garantiza el discípulo leerá, escribirá y hablará el inglés en breve tiempo. Lecciones a domicilio también. Miss Kapan, Belascoain 98, M-1194.
44768.—6 Nov.

### GANE $150 AL MES

Hágase sastre cortador por el sistema más moderno, doy clases a domicilio de día y de noche, garantizo la enseñanza en 30 días. Curso completo 60 pesos. Teléfono M-4375. Profesor Micher.
44345.—9 Oct.

Inglés obligatorio. Displina Americana. Preparatoria y cursos de inglés, pintura y comercio.

### COLEGIO "CUBANO-AMERICANO"

Para internos y externos de ambos sexos Avenida de Concepción No. 6, Víbora. Pídanos informes
44468 2 nv.

COMPETENTE profesor de matemáticas con referencias de los lugares donde ha trabajado, se ofrece a Colegios o clases particulares, señor Marín. Teléfono M-4856.
43805 13 oc.

### ACADEMIA NACIONAL DE ESTUDIOS COMERCIALES

(Antigua de Arcas)

Sol 109. Teléfono A-8632 Habana. Clases diurnas y nocturnas de Aritmética Mercantil y Teneduría de Libros por los sistemas más modernos. Nuestros títulos de Tenedor de Libros es garantía para el comercio, industria y banca de la República. Inglés y Mecanografía. Admitimos pupilos. Pídase prospecto. Precios razonables.
44047 15 oct

## ENSEÑANZAS

### COLEGIO "AMELIA DE VERA"

Kindergarten

1a. y 2da. Enseñanza.

Galiano, 20 y Animas, 84.

Teléfono A-5801.

E 2266 15 d 22 sep.

### ¿QUIERE GANAR $150.00 EN ADELANTE?

Aproveche su tiempo, que no le pesará.

### TENEDURIA, CONTABILIDAD Y ANALISIS

Empiece llevando un juego completo de libros, pues es ciencia esencialmente práctica y abandone las teorías confusas. Curso y experiencia en tres meses.

### TAQUIGRAFIA "PITMAN"

(EN ESPAÑOL E INGLES)
EN TRES MESES, TITULOS DIRECTOS AUTORIZADOS POR ISAAS PITMAN & SONS.

INGLES, MECANOGRAFIA, ARITMETICA MERCANTIL, CALIGRAFIA, ORTOGRAFIA, ETC.

Garantizamos magnífico empleo; Graduados colocados este mes: Pedro Lens, Adela Cases, René López, Seymour Wills y otros.

ATENCION ESTRICTAMENTE INDIVIDUAL
(También por correspondencia)
E. F. TIZOL
(Perito taquígrafo contador)
Profesor del Comercio
Teléfono A-6794.
Nueva del Pilar 31, esquina a Clavel, cerca de los Cuatro Caminos.
44170 1 nov.

UNA señorita americana que ha sido durante algunos años profesora de las escuelas públicas de los Estados Unidos, quiere algunas clases porque tiene varias horas desocupadas. Dirigirse a Miss H. Línea 105.
44246 16 Oct.

### SEÑORA CANADIENSE

Con larga experiencia como profesora de inglés, en Cuba, ofrece sus servicios al público. Tiene inmejorables referencias. Informes: Mary Crisp. Teléfono U-1508.
44031 15 oct

### Academia de inglés "ROBERTS"

GALIANO 38, ALTOS

Clases nocturnas 6 pesos mensuales. Clases particulares por el día en la Academia y a domicilio. ¿Desea usted aprender pronto y bien el idioma inglés? Compre usted el METODO NOVISIMO ROBERTS reconocido universalmente como el mejor de los métodos hasta la fecha publicados. Tercera edición pasta $1.50.
E 2410 ind 5 Oct.

### COLEGIO "SAN ELOY"

Primera enseñanza Preparatoria. Bachillerato. Idiomas y Comercio. El Colegio más saludable de la capital. Quinta San José de Bella Vista, a una cuadra de la calzada de la Víbora, pasado el crucero. Ventilados dormitorios, espaciosas aulas, jardines, arbolado y campos de sports como los grandes colegios del Norte. Dirección: Bella Vista y Primera Víbora. Teléfono I-6002. Pida prospectos.
43801 13 oc.

### COLEGIO ACADEMIA "SAN ANTONIO DE PADUA"

En este suntuoso, espléndido Colegio, disfrutan los alumnos de moderno mobiliario, aulas amplias y luminosas y de competentes profesores. Instrucción primaria, Preparatoria, Bachillerato, Idiomas, Comercio, Taquigrafía, Mecanografía, Piano. Pintura y Costuras y Labores. Visítenos o pídanos prospectos. San Lázaro 488, entre M y N. Teléfono: U-3180.
42745 22 oct

### PROFESOR MERCANTIL

Clases individuales y colectivas de Teneduría de libros y Cálculos mercantiles para jóvenes y señoritas aspirantes a Tenedores de libros. Prácticas igual que en un escritorio. Curso para alumnos adelantados. Taquigrafía Pitman y Mecanografía. Se otorga Diploma. Bernaza 57, primer piso. Sr. Orfila.
41229 11 oct.

PROFESORA de instrucción con muy buenos resultados y un sistema práctico, se ofrece para clases de 1a. y 2a. enseñanza. Informes Teléfono M-6557.
44578 11 oct.

### GRAN ACADEMIA COMERCIAL DE IDIOMAS, TAQUIGRAFIA Y MECANOGRAFIA, UNICA PREMIADA EN EL CONCURSO PROFESIONAL CELEBRADO EL 28 DE MAYO DE 1922. COLEGIO ELEMENTAL Y SUPERIOR. DIRECTOR: LUIS B. CORRALES. LOMA DE LA IGLESIA DE J. DEL MONTE. TELEFONO I-2490. CLASES DE DIA Y DE NOCHE. INTERNOS. EN TODAS LAS LIBRERIAS Y EN ESTA ACADEMIA SE VENDE LA UNICA ARITMETICA MERCANTIL PRACTICA, CON PROBLEMAS DE TENEDURIA DE LIBBROS, MAS UTIL Y MAS BARATA QUE SE CONOCE.

E 2114 ind 1 sp

### ACADEMIA CENTRAL "PARRILLA"

Profesora Manuela Barreiro que lo es también del Centro Gallego. Corte y costura, corsés, sombreros, pintura oriental, flores y cestos de papel crepé y bordados de todas clases. Se practica en maniquí. Gran taller de confecciones. Se admiten internas y se dan clases por correspondencia de corte, costura y sombreros. Para mas informes diríjanse a Habana 65 altos.
43279 10 Oct.

## ENSEÑANZAS

### SANCHEZ Y TIANT

Colegio de Niñas

AVENIDA DE SIMON BOLIVAR, ANTES REINA, Nos. 118 y 120

La parte más alta de la Habana, 20 años de fundado. Bachillerato, enseñanza superior y primaria. Veinte afamados profesores. Alumnas internas, medio pupilas y externas. Teléfono A-4794. Se facilitan prospectos.
44257.—2 Nov.

INSTITUTRIZ francesa, hablando inglés y español desea situación para el Vedado, la Habana o el interior de la Isla. Hotel Trotcha, cuarto 12. Teléfono F-1076. Calzada, Vedado.
44783.—7 Oct.

### ESTUDIANTES

Libros de texto por la mitad de su precio y menos. Los encontrarán en Neptuno 131 esquina a Lealtad. La Flor Cubana, Fernández y López.
41536 13 oct.

### SIERVAS DE SAN JOSE COLEGIO DE SEÑORITAS

Instrucción Primaria, Superior, Idiomas, Clases de adorno y Labores. J. C. Zenea 338, altos, esquina a Basarrate.
42974 8 oc.

### BAILES, WILLIAMS, A-1525

Se enseñan todos bailes de salón que usted quiera $10 mensuales. Clases particulares. No academia. Casa de familia. Teléfono A-1525. Prof. Williams.
42099 17 oc.

### COLEGIO "LA GRAN ANTILLA"

De 1a. y 2da. Enseñanza

Incorporado al Instituto Provincial

Director:

José Ma. Peiró

Se admiten internos, medio internos y externos.

Calle 6 número 9, Vedado.

Teléfono F-5069.

E2400-30d. O10

## (O) HOSPEDAJES

45.—Hoteles

HOTEL León. Galiano esquina a Animas. Teléfono A-0026. Se alquilan habitaciones amuebladas con elevador y agua caliente al módico precio de $25 y $30 mensuales.
44440 9 oc.

### THE SAVOY

F esq. 15, Vedado. Tel. F-5270.

No se necesita ir al Norte

para pasar un verano agradable. La loma del Vedado reúne todos los atractivos de los pueblos veraniegos americanos: cines, paseos, baños de mar, Tennis Club a poca distancia, del Golf Club, Yacht Club, Hipódromo, etc. En "The Savoy" LOS PRECIOS INCLUYENDO TRES EXCELENTES COMIDAS DIARIAS EN MESAS SEPARADAS SON MODICOS. Todas las habitaciones con ventilación directa. Baños con abundante agua fría y caliente a disposición de todos los huéspedes: habitaciones con baño particular. Sesenta metros de hermoso portal, siempre fresco y con sombra. A media cuadra de los tranvías y del ómnibus de la calle 17; dos y media cuadras de los tranvías de la calle 9 (Avenida Wilson); doce minutos del Parque Central, tiendas, Teatros, Bancos, etc.

LA CASA DE LAS ESTATUAS

1998 ind 13 ag

### HOTEL "LOUVRE"

SAN RAFAEL Y CONSULADO

La señora María Martínez, fundadora de la acreditada casa "Martínez House" ha adquirido el hotel Louvre y lo ha montado con la elegancia, el confort y el lujo de sus antiguos tiempos. Hermosos departamentos y precios económicos. Recibimos abonados al comedor. Telf. A-4556
42043 18 oc

### HOTEL TORREGROSA

Compostela 65 y Obrapía, distrito comercial y bancario, habitaciones todas con baño privado y elevador, gran restaurant en el segundo piso. Pensión completa 2 pesos.
42623 21 oct.

### HOTEL "EL CRISOL"

LEALTAD 102.

La mejor casa para familias. Todas las habitaciones con servicio privado, con agua fría y caliente a todas horas. Habitaciones desde $25.00 mensuales. Teléfono A-9158.
E 2124 ind 1 Sp.

### AVISO

El Hotel Roma, de J. Socarrás, se trasladó a Amargura y Compostela, casa de seis pisos, con todo confort, habitaciones con baño, agua caliente a todas horas, precios moderados. Teléfonos: M-6944 y M-6945. Cable y Telégrafo Remotel. Se admiten abonados al comedor. Ultimo piso. Hay ascensor.
E 2136 ind 1 Sp.

## HOSPEDAJES

### HOTEL ESPAÑA

Espléndidas habitaciones, muy frescas, para familias de gusto, con todo confort en Villegas 58, esquina a Obrapía Precios reducidos y excelente cocina criolla y española. English spoken. Tel. A-1832
43714 13 oc.

### HOTEL "MAISON ROYALE"

Calle 17 esquina a J. Vedado. Situado en el mejor punto del Vedado. Tranvías a la puerta. Habitaciones frescas y ventiladas con baños, agua caliente a todas horas. Excelente comida. Se alquilan cuartos. Se admiten abonados al restaurant.
44248 1 Nov.

46.—Casa de Huéspedes

BERNAZA 36 (Plácido), frente al Parque del Cristo. Gran casa de huéspedes. Se alquilan grandes y frescas habitaciones con balcón a la calle. Hay una hermosísima habitación de esquina. Estricta moralidad. Magnífica comida. Baños con agua caliente. Precios módicos.
44566 14 oct.

EN casa de huéspedes se alquilan frescas habitaciones amuebladas, con comida o sin ella, a hombres solos o matrimonios sin niños. Precios módicos. Compostela 94, altos.
44212 16 oct.

FORTUNA House. San José 80. Teléfono A-6113. Tengo buenas y lo más fresco de la Habana en habitaciones para hombres solos y apartamentos para familias, con o sin muebles y con toda asistencia. Comida criolla y española. Abundante agua, caliente y fría. Precios para todos los bolsillos.
44253 16 Oct.

## (P) PARA LAS DAMAS

SE vende un piano marca francesa, en magníficas condiciones. Se da barato por tener que embarcar. Informan en la lozería La Vajilla, Galiano y Zanja.
45032 9 oc.

### MANICURE-PEINADORA

¿Queréis tener las manos bonitas y elegantes? Llamen a Tomasa Martínez, que es la manicure y peinadora predilecta de la alta sociedad. A-0810.
44313.—2 Nov.

MECANICO. Limpia y arregla máquinas coser, cocinas gas y calentadores. Precios un peso cada cosa. Teléfono A-4519. F. G. Santos.
44748.—15 Oct.

### MOLINA, PELUQUERO, A-4478

a domicilio, un corte de melena, $1.00; dos, $1.20; tres, $1.80; y en esta su casa Obrapía 91, corte de pelo a señora o caballero, $0.40; afeitado, $0.20. Tenemos especialidad en corte de pelo parisién y corte de melena.
43842 29 oct

MELENAS bonitas, bien hechas por manos de mujer, en todos los estilos, me ofrezco a domicilio para damas y niños exclusivamente. Avisos al teléfono F-2690.
43686.—8 Sep.

### SE TRASLADO

El depósito de la Tintura París, a Trocadero 103, bajos, entre San Nicolás y Galiano. La mejor de las Tinturas para dar su color natural a su cabello.

### MASAJES

Limpieza del cutis por un procedimiento moderno, haciendo desaparecer las arrugas y todo lo que moleste a su piel, dejándola suave y tersa. Llame al Teléfono M-2476. De una a siete p. m.
41425 13 oct.

## (Q) COMPRA Y VENTA DE INSTRUMENTOS DE MUSICA

VENDO en 125 pesos buen piano alemán con banqueta, fabricante Richard Berlin, tres pedales y buen sonido. Tenerife 61.
44620 8 oct.

AFINADOR de pianos. Experto en autopianos, W. H. Smith. El mejor en Cuba.

### ¡INDUDABLEMENTE!

Animas 35. Teléfono M-7478. Habana.
E 2104 ind 1 Sp.

PIANOS nuevos de las marcas Majestic, a $340.00, autopianos $450. Victrolas a plazos. $2.00 semanales.

JOHN L. STOWERS
San Rafael No. 29.
Teléfono A-3962. Habana
E 2107 ind 1 Sp.

PIANOS, pianolas e instrumentos al contado y en plazos módicos. Música impresa y estudios para todos los conservatorios. Pianos de alquiler, afinaciones y reparaciones. Calidad y bajo precio. Viuda de Carreras y Ca. Prado, 115, teléfono A-3462.
E 2126 ind 1 Sp.

PIANO "Stowers" casi nuevo se vende muy barato con facilidades de pago. Aguila 211 al lado de "Los Precios Fijos".
44486 11 oct.

PIANOS nuevos a plazos, 10.00 al mes; automáticos $15.00. Victrolas $8.00 mensuales.

JOHN L. STOWERS
San Rafael No. 29.
Teléfono A-3962. Habana.
E 2106 ind 1 Sp.

## (R) MAQUINARIAS

49.—Venta

### PLANTA PARA VULCANIZAR HAYWOOD

grande con setecientas libras de lona y goma y una bomba Mayo para aire, se vende o se cambia por algo que convenga. Informan:

ZENEA, 149, JOYERIA
TELEFONO U-5147
44624 14 oct.

## MAQUINARIAS

### EQUIPO COMPLETO PARA TEJARES

Tenemos en stock acabado de fabricar, un equipo completo para la fabricación de losetas, con capacidad para veinte mil losetas diarias, adaptable a tubo hasta de ocho pulgadas de diámetro y compuesto de bocoy, mezcladora, dos molinos y su cortadora. También tenemos bases para piedra esmeril, montadas sobre cajas de bolas. Castelló y Meléndez, Arano y Guasabacoa. Luyanó. Teléfono I-5304.
E 2191 ind 1 sp.

## (S) MUEBLES Y PRENDAS

51.—Compra

### COMPRO MUEBLES. A-9205

modernos y de oficina, máquinas de coser Singer y Victrolas. En muebles finos pagamos los mejores precios. "El Volcán". Factoría, 26. Teléfono A-9205.
44810.—9 Oct.

52.—Venta

### MAQUINAS "SINGER"

Para talleres y casas de familia. ¿Desea usted comprar, vender o cambiar máquinas de coser, al contado o a plazos? Llame al teléfono A-8381. Agencia de Singer, Pío Fernández.
44658.—31 Oct.

AVISO. Se vende una máquina Sahen nueva flamante con sus piezas, ovillo central y una de 5 gavetas, muy baratas, Bernaza 8 "La Nueva Mina".
45101 12 oct.

### JUEGOS DE CUARTO, $78

Compuesto de 5 piezas, todo nuevo, otro de marquetería, 9 piezas, con filete blanco, $100; otros estilos muy baratos. Vendemos a plazos.

### JUEGOS DE COMEDOR, $70

Con 9 piezas, todo nuevo, color caoba, con bronces, $100; tamaño grande, varios estilos, $145; marquetería, 9 piezas, $100. Vendemos a plazos.

### JUEGOS SALA Y RECIBIDOR

Juego sala, 14 piezas, $68; recibidor, en cualquier color, con 8 piezas, $70; mimbre tapizado, $100.

### JUEGOS CUARTO ESMALTADO

Con 5 piezas, varios colores y estilos, $130; de 3 cuerpos, $250 y toda clase de muebles que se desee. Vendemos piezas sueltas. Aceptamos ventas a plazos. La Casa Vega Suárez 15, entre Corrales y Apodaca.
45117 22 oct.

AVISO. Se venden seis máquinas de coser Singer y selectos precios regalados casi y muy buenas Habana número 108 entre Obrapía y Lamparilla, bajos.
45100 12 oct.

### SE ARREGLAN MUEBLES

Esmaltamos en todos colores, barnizamos a muñeca fina; tapizamos y forramos cojines. Tenemos muestrarios en damascos y cretonas. Arreglamos mimbres dejándolos nuevos. Los esmaltes y barnices los hacemos a máquina. Le quedan mejor que a mano. Precios baratos Neptuno 267 entre Infanta y San Francisco. Tel. U-2292.
44873 13 oc.

### MUEBLES BARATOS

Ganará dinero si antes de comprar ve nuestra Fábrica de Muebles finos y corrientes a precios baratísimos, especialidad en juegos de cuarto de caoba. Visítenos y se convencerá. Calzada del Cerro número 540, por Arzobispo. Telf. I-4550.
43216 10 oct.

REALIZACION de prendas y toda clase de muebles, juegos completos y piezas sueltas en San José 75, casi esquina a Escobar. La Nueva Moda Teléfono M-7429.
42292 18 oct.

### GRANDIOSA LIQUIDACION DE MUEBLES

Juegos de cuarto tres cuerpos con bronces, compuesto de 7 piezas, $300. Juego de marquetería fina $120. Id. sin marquetería, $100. Id. americano chico, esmaltado, $90 Juegos de comedor, ovalados, 3 lunas y bronces, tamaño grande $175. Idem marquetería $100. Idem chico ovalados $100. Juegos de sala, esmaltados, 8 piezas, $120. Idem estilo francés 16 piezas, $95. Idem estilo gótico, 16 piezas, $90. Idem internacional, 14 piezas, $65; escaparates modernos, de lunas, $38. Vitrinas redondas, $30. Aparadores redondos $28. Idem cuadrados $18 Coquetas, $15. Fiambreras modernas, de lunas $15. Espejos dorados $70. Máquinas Singer, flamantes, $40. Neveras modernas de $20 en adelante. Camas de madera, modernas $15. Espejos y mesa de consola modernas $20. Camas de hierro de $6 en adelante. Camitas $8, de rejilla a $12. Seis sillas y dos sillones de caoba $25. Mesas de correderas redondas $11. Variado surtido de lámparas de $3 en adelante. Sillones de portal de caoba $15 el par. Y tenemos toda clase de muebles sueltos a precios increíbles y gran surtido de joyas y ropa de caballeros, señoras y niños. Haga una visita a esta su casa y se convencerá. La Casa Ferro. Gloria 123, entre Indio y San Nicolás. Teléfono M-1296.
42959 8 oct.

### SE ARREGLAN MUEBLES "EL ARTE"

Taller de reparaciones, especialidad en muebles de uso, tapiz, esmalte y barniz, envases y embarque a todas partes. Gervasio 100. Teléfono U-5243.
41890 16 oct.

## MUEBLES Y PRENDAS

### HORROROSA LIQUIDACION OBLIGADA PARA PODER PAGAR A LOS ACREEDORES

La Casa del Pueblo liquida grandes existencias de juego de comedor juegos de sala, juegos de cuartos, lámparas de noche de sala y de comedor e infinidad de piezas sueltas. Esta liquidación empezará el dia 26 de Septiembre y terminarán el dia 10 de octubre en la Casa del Pueblo, Monte 74.
43287 10 Oct.

### EL RENACIMIENTO

De Castelo y Puentes, gran taller, esmaltar, decorar y barnizar muebles finos y corrientes, nuestra casa dedicada exclusivamente a muebles usados, nos permite dejárselos mejor que nuevos. Esmaltamos neveras garantizándolas que quedan mejor que de fábrica. Reformamos toda clase de escaparates antiguos, casa fundada en 1905. San Miguel, 182. Teléfono U-3226.
43630.—13 Oct.

GRAN taller de dorar y tapizar muebles. San Rafael No. 65. Tel. M-6354.
44898 10 oc.

### MUEBLES Y JOYAS

De ocasión. Todo muy barato. Aproveche esta oportunidad. La Casa Cabarcos, Suárez 17 y 19, entre Corrales y Apodaca. Teléfono A-2487
43930—14 Oct.

### LA SEGUNDA COMPETIDORA

Préstamos y almacén de muebles. Se realizan grandes existencias de joyería fina, procedente de préstamos vencidos, por la mitad de su valor. También se realizan grandes existencias en muebles de todas clases, a cualquier precio. Doy dinero con módico interés, sobre alhajas y objetos de valor, guardando mucha reserva en las operaciones. Visite esta casa y se convencerá. San Nicolás, 250, entre Corrales y Gloria. Telf. M-2875.

RUFINO G. ARANGO

Se compran y cambian muebles y Victrolas, pagando los mejores pre-
E 2123 ind 1 Sp.

### LAMPARAS EN GANGA

Se vende una lámpara de sala de bacarat, muy fina, en $300.00. Una lámpara de comedor, Una lámpara de pie de de bronce, en $100. mármol de Verona, en $80.00. Puede verse en la Casa Vilaplana. O'Reilly y Villegas.
E 2186 ind 1 Sp.

### INTERESANTE

Si usted necesita comprar muebles, no lo haga sin antes visitar la casa González y Díaz, Neptuno número 167, teléfono U-5844 gran almacén de muebles finos y corrientes, y ahorrará usted dinero; vendemos al contado y a plazos. Las ventas para el interior no pagan embalaje; visítenos y se convencerá.

NOTA:

COMPRAMOS MUEBLES

LLAME AL TELEFONO U-5844
E 2125 ind 1 Sp.

### MUEBLES BARATOS

Ganará dinero si antes de comprar ve nuestro variado surtido en juegos completos y piezas sueltas; juegos de cuarto, marquetería, $110; comedor, $75; sala, $50; saleta, $70; escaparates, desde $10; camas, $7; cómodas, $7; sillas, $1.50; sillón $3; y otros que no se detallan, todo en relación a los precios antes mencionados. También se compran y se cambian en

"LA PRINCESA"

S. RAFAEL, 107. Tel. A-6926
E 2120 ind 1 Sp

### SE ARREGLAN MUEBLES

Reparación de toda clase de muebles, finos y corrientes. Especialidad en esmaltados y barnizados. Tapizamos y envasamos. Garantizando el trabajo. U-5288.
41132 10 oct.

### "LA NUEVA ESPECIAL"

Neptuno 191-193, entre Gervasio y Belascoain, teléfono U-5010, Almacén importador de muebles y objetos de fantasía.

Vendemos con un 50 por ciento de descuento, juegos de cuarto, juegos de comedor, juegos de mimbre, y cretonas muy baratos, espejos dorados, juegos tapizados, camas de hierro, camas de pino, burós escritorios de señoras, cuadros de sala y comedor, lámparas de sobremesa, columnas y macetas mayólicas, figuras eléctricas, sillas, butacas y esquinas doradas, portamacetas esmaltados, vitrinas, coquetas, entremeses, cheriones, adornos y figuras redondas y cuadradas, relojes de pared, sillones de portal, escaparates americanos, libreros, sillas giratorias, neveras, aparadores, paravanes y sillería del país en todos los estilos.

Llamamos la atención acerca de unos juegos de recibidor finísimos de meple, cuero marroquí de lo más fino, elegante, cómodo y sólido que han venido a Cuba, a precios muy baratísimos.

Vendemos los muebles a plazos y fabricamos toda clase de modelos, a gusto del más exigente.

Las ventas del campo no pagan embalaje y se ponen en la estación o muelle.

Dinero sobre prendas y objetos de valor, se da en todas cantidades, cobrando un módico interés, en LA NUEVA ESPECIAL, Neptuno 191-193, teléfono A-2010.

Compramos y cambiamos muebles y prendas. Llamen al U-5010.

También alquilamos muebles.
E 2121 ind 1 sp.

## MUEBLES Y PRENDAS

### SE ARREGLAN MUEBLES

finos y corrientes, tapizamos y hacemos fundas, especialidad en barniz muñeca, esmalte y arreglo de mimbres. Envasamos muebles. Luz 28. Tel. M-5069.
44655 19 oc.

### MAQUINA UNDERWOOD SIN ESTRENAR

$55 Remington visible, $25 urgente, embarcamos. Cedemos negocio comisiones, muestrarios, etc. Reina, cerca Campanario, tienda ropa. Comisionista. De 9 a 12.
44340.—12 Oct.

### TALLER DE BARNIZAR

esmaltar, dorar, tapizar y envasar. Reparaciones de muebles en general. Ricardo Barro. Se hacen cojines y fundas. San Miguel 89. Teléfono A-1269.
44929 21 oct

### BUTACAS DE TEATRO

Nuevas y de uso. Gran existencia en plaza. Facilidades de pago. Visite nuestra exposición.

TEXIDOR COMPANY LIMITED

Ricla, 27, Apartado 2055. Habana.

E. 2407.—30d-3 Oct.

### PARA MUEBLES BARATOS DIAZ Y CHAO

ALMACEN DE MUEBLES Y CASA DE PRESTAMOS

Gran rebaja de precios en todas nuestras existencias. Novedad en modelos nunca vistos. También compramos muebles de uso, pagándolos más que nadie. Facilitamos dinero sobre prendas en todas cantidades con módico interés. Visítenos y se convencerá. Neptuno 197 y 199, esquina a Lucena. Teléfono U-5154.
41756 15 nv

### MUEBLES EN GANGA

"La Especial", almacén importador de muebles y objetos de fantasía, salón de exposición, Neptuno 155, entre Escobar y Gervasio. Teléfono U-5620.

Vendemos con un 50 por ciento de descuento, juegos de cuarto, juegos de comedor, juegos de sala, sillones de mimbre, espejos dorados, juegos entapizados, camas de niño, burós escritorios de señora, cuadros de sala y comedor, lámparas de sobremesa, columnas y macetas mayólicas, figuras eléctricas, sillas, butacas y esquinas doradas, portamacetas esmaltadas, vitrinas, coquetas, entremeses, cheriones, mesas correderas, redondas y cuadradas, relojes de pared, sillones de portal, sillas giratorias, neveras, aparadores, paravanes y sillería del país en todos los estilos. Vendemos los afamados juegos de meple, compuestos de escaparate, cama, coqueta, mesa de noche, chiffonier y banqueta, a $185.

Antes de comprar, hagan una visita a "La Especial". Neptuno 155, y serán bien servidos. No confundirse, Neptuno, 155.

Vendo los muebles a plazos y fabricamos toda clase de muebles a gusto del más exigente.

Las ventas del campo no pagan embalaje y se ponen en la estación.
E 2132 ind 1 sp.

### PARA OFICINAS

Muebles de ocasión, bufetes planos, burós de cortina, sillas giratorias, archivos y cajas de caudales. Villegas 6, por Bélgica (Monserrate). Losada, Telf. A-8054.

### DINERO

No reparamos intereses. Préstamos sobre alhajas y objetos de valor.

LA HISPANO CUBA

Villegas 6, por Avenida de Bélgica, antes Monserrate. Teléfono A-8054.

### COMPRAMOS

Muebles de oficina, archivos, máquinas de escribir, cajas de caudales, y máquinas de coser, Singer, les pagamos bien. Llame al teléfono A-8054. Villeas 6, por Monserrate, Losada.
E 2115 ind 1 sp

## (T) PERDIDAS

53.—Objetos

### PERDIDA DE UN PARAGUAS

Olvidado en un Ford quedó un paraguas de señora, de seda negra, con la orilla de cuadritos blancos y negros y puño de marfil blanco. La persona que lo tenga puede entregarlo en la Secretaría del DIARIO DE LA MARINA donde será recompensado. El paraguas es un recuerdo de familia que se desea recuperar. Puede llamarse al teléfono F. O. 1304.
J S 10 oct

## (U) PARA EL HOGAR

### FABRICA DE PINTAR MIMBRES

Esmaltamos juegos desde $15. Broncemos desde $20. Especialidad en neveras a precios módicos. Garantizamos nuestros trabajos. Manrique 64. Teléfono: M-3122.
44845 5 nv.

## (W) COMIDAS

COMIDA a domicilio servida en automóviles a cualquier parte dentro de la ciudad sin limitar distancia, arroz con pollo los domingos, menú variado diariamente. Una persona 70 cts. dos $1.00, tres $1.50. Manrique 92 entre San Rafael y San José. Teléfono A-9582.
44254 11 Oct.

EXCELENTE comida en casa particular; se sirven cantinas a domicilio; una persona 60. dos $1.00 y se admiten abonados al comedor. Precio de situación. Amargura, núm. 34, altos, teléfono A-9954.
44198 11 oct.

---

## FOLLETIN 17

# HIPOCRITA

(SAINTE NITOUCHE)

POR

M. DELLY

TRADUCIDA POR

FELIPE VILLAVERDE

De venta en la librería "Cervantes" de Ricardo Veloso, Avenida de Italia (antes Galiano) No. 62.

(Continúa).

—Confío, en que, en efecto, no hay nada de eso... Vamos a ver ¿dónde está ese estuche? Todavía no lo he puesto en su sitio...

—¿Qué busca usted, madre?

—El estuche que contenía mis alfileres, zafiros y diamantes... Puede ser que ya lo haya puesto en el cofrecito. Voy a sacar todo para estar segura.

Pero la condesa y Eloy buscaron en vano en el cofre primero, después en el salón grande, donde podía haber quedado olvidado en algún mueble. En ningún sitio aparecieron los preciosos y riquísimos alfileres.

—¡Sin embargo, es imposible sospechar de ninguno de nuestros criados! —decía la condesa rebuscando por todas partes. —Desde tantos años que están a nuestro servicio, no hemos tenido que reprocharles la cosa más ligera.

—Es imposible sospechar de ellos —dijo, Eloy, en cuya frente apareció un pliegue de inquietud. —Volveremos a buscar mañana, estará escondido por aquí... ¿Pero está usted segura de que el estuche estaba entre las joyas que enseñó usted a aquellas señoras?

—¡Enteramente segura! Recuerdo que Amelia admiró mucho los alfileres.

—En efecto, también yo lo recuerdo... Dejemos de buscar por esta noche, madre, ya veremos mañana.

Cuando Eloy subió a su cuarto, despidió a Seradi y se puso de codos en el balcón de piedra gris adornado de aristoloquias. Largo rato estuvo pensando, con los ojos fijos en la casa Arzen. Tristeza grande descendió sobre su semblante, y murmuró de pronto:

—¡Pobres amigos, qué pena para ellos, cuando se den cuenta de su indignidad!

CAPITULO XI

DESCONFIANZAS DE JUANA MARIA

—Juana María... la señora condesa me ha encargado que te pida una cosa.

La criada, ocupada en desplumar unos pollos en el umbral de la cocina, volvió hacia Amelia su áspera cara.

—¿Qué, señorita?

—Que si quieres enseñar a su cocinero a hacer aquel entremés que ella encontró tan exquisito el día de la fiesta de abuelita.

Juana María movió la cabeza tomando un aire perplejo. Estaba visiblemente complacida de semejante petición, puesto que el cocinero indio de los Rodenec era maestro en su arte Pero al mismo tiempo, estaba muy celosa de sus secretos culinarios y, en particular, de aquel entremés, inventado por ella, que le valía un éxito cada vez que sus amos tenían invitados.

Amelia conocía muy bien a su vieja criada; tampoco ignoraba que ella era el ojo derecho de la pobre cocinera y que obtenía de ella cuanto quería. Inclinándose un poco puso la mano en el hombro de Juana María, diciendo en tono de reproche, pero sonriendo:

—¡Ea, Juanita! sea usted generosa y complazca a la señora condesa, que es tan amable y tan buena.

—¡Eso es verdad!... ¡son personas muy amables! Dígale usted que iré cuando ella quiera, señorita.

—Esta tarde, si no tiene usted qué hacer.

—Sí, esta tarde. Si usted me acompaña, le enseñaré también a hacer el entremés. Así, pues, si algún día me muero sin tener tiempo de hablar, sabrá usted hacerlo sin mí.

—¡Qué ocurrencia, Juana María! Pero me place mucho que me enseñe usted, y prometo no dar la receta sin su permiso.

—Lo que es preciso que me prometa es que, sobre todo, no la dé a esa mala pécora, a esa serpiente...

—¿De quién habla usted, Juana?

—¡De esa Musia!—gruñó la vieja agitando el pollo medio desplumado, como queriendo acogotar a alguno.

—¿Pero qué dice usted? ¿Está usted loca, Juana María?

—¡No estoy loca! ¡Veo bien claro, señorita! No es como la pobre abuela, de la que aquella hechicera hace mangas y capirotes. ¡Parece mentira que se dejen embobar así por las carantoñas de aquella embustera!

—Juana, ¿qué es eso?

—¡Oh! ¡No me hará usted cambiar de idea! Ya la vigilo, no tema usted nada. Hace algún tiempo que advierto que desaparece chocolate de la alacena de la cocina donde yo lo guardo. Al principio pensé en Mateíto, aunque no es muy goloso ese niño. Pero pronto ví que no era él. Para Pepita, el estante era muy alto. A Juan no le gusta el chocolate. Pero a Musia le gusta mucho. Una mañana que estaba desayunándose sola en el comedor, la miré por la puerta entreabierta, y había que ver cómo lo saboreaba; no dejó ni una gota e nel fondo de la jícara.

—Es ridículo lo que dice usted y muy mal dicho, Juana María—exclamó Amelia en tono severo. Gracias a que no le oye nadie más que yo. Lo sucedido es que se equivoca usted en el recuento de las tabletas de chocolate.

—¡Tiene gracia! ¡Como si yo no supiera contar!... ¡A todos acusarán menos a ella, la maldita gatita muerta!

La vieja estaba visiblemente furiosa. Amelia trató en vano de calmarla. Mientras la joven se alejaba, aquélla murmuró entre dientes:

—¡Esta se dejaría devorar como un cordero por aquella mala loba! ¡Todos están ciegos... más ciegos que el niño Pascual, que no la puede tragar! Teodoro tiene también su idea. Ya se le impedirá que perjudique a nuestra Amelia. Yo tengo ojos y he visto cómo la miraba. Hay momentos en que... ¡Pero ya te vigilan, mala... semilla!

Y dicho esto, se puso a desplumar el pollo, murmurando palabras de amenaza.

Por la tarde fué con Amelia a la Casa de los Pájaros. Eloy, en pie junto a la escalinata de piedra gris, vigilaba la instalación de pájaros raros en la inmensa jaula, vacía de muchos años, la cual había dado nombre a la casa.

—¿Viene usted por lo del famoso entremés, Juana María?—preguntó a la criada, después de haber saludado a Amelia.—Baje usted a la cocina, donde encontrará al jefe... Señorita, permítame que la acompañe al lado de mi madre...

—Iré luego a verla, caballero, porque antes quiero aprovechar, como el cocinero de ustedes, la lección de nuestra Juana María—dijo, sonriendo, la joven.

—¡Ah! muy bien, señorita... ¿Y qué diría usted de un tercer discípulo, Juana María?

—Señor, si ese discípulo es usted, no digo que no. Pero hay alguna persona que no quiero verla ni en pintura. Que no me la traigan.

—¿Quién?

Amelia, con discreto ademán, hizo señas a la vieja para que se callara. Pero no era fácil imponer silencio a Juana María, cuando tenía ganas de hablar.

—No me gustaría confiar mis secretos a la señorita Musia, señor—declaró.—Cada cual tiene sus ideas.

Una ligera sonrisa entreabrió los labios del joven.

—Es verdad, buena Juana María.. Bajemos los tres a la cocina... Y cuente usted con mi absoluta discreción.

—¡Qué prueba de admirable confianza le da a usted nuestra cocinera!—dijo Amelia al oído de Eloy mientras bajaba al subsuelo.

—Y de ello estoy orgulloso, créamelo... Pero, dígame, señorita, ¿por qué no ha traído usted a su hermana Pepita?

—Porque esta mañana se ha mostrado caprichosa y descortés con mamá y hay que tratarla con mucha severidad, puesto que este hecho se reproduce con excesiva frecuencia de cierto tiempo acá. No me lo explico.

—¿De veras? ¿A qué puede atribuirse tal cambio?

—No sé... Los niños tienen a veces esos malos momentos sin razón..

Parecía turbada y se ruborizó un poco al mirarla el vizconde.

Este no insistió. Además, ya habían llegado a la cocina, donde esperaba el cocinero indio, hombre pequeñito, delgado y moreno, de mirada inteligente, a quien Amelia midió con aire de superioridad. Juana María empezó en el acto a explicar la confección de su obra maestra y ponerla en práctica inmediatamente con mano experta. Amelia escuchaba y miraba con atención... y Eloy no dejaba de mirar a Amelia.

La vieja estaba en la última fase de sus explicaciones, cuando se abrió la puerta suavemente, dejando aparecer una cabeza de cabellos de lino. Juana María se paró en seco, y el vizconde no pudo retener un fruncimiento de cejas.

—¡Oh! ¡perdón!—dijo la voz meliflua de Musia.—Mateíto acaba de decirme que Juana María estaba aquí, y como la señora condesa expresó el otro día a Amelia el deseo de ver a su jefe de cocina iniciado en el secreto de la confección de cierto delicioso entremés, he pensado al punto que la lección se daría ahora, y venía a aumentar el número de los discípulos de Juana María.

Y hablando así, en tono gracioso y dulce, entró hasta el centro de la cocina. Con aquel vestido negro, un poco flotante, cuyo cuello escotado dejaba ver un pescuezo delgado y blanco, con sus cabellos pálidos negligentemente anudados e nla nuca, parecía muy jovencita y habría parecido conmovedora a ojos no prevenidos.

Juana María que se había puesto afable en obsequio a Eloy, cuyas bellas cualidades era la primera en alabar, puso de repente cara áspera, y respondió condureza:

—No valía la pena de que se molestara usted, señorita, puesto que ha terminado... Además, usted no tendría nada que hacer con mi receta, puesto que no le gustan las golosinas.

Un resplandor de burla brillaba en los ojos de Juana María. La cara de Musia experimentó un temblor imperceptible.

—Pero si deseo conocer esa receta, no es por mí, querida Juana María—dijo la joven con su más suave sonrisa.—Con ella tendría un medio de complacer a otro... y hay que aprovecharse de todos los que se presentan, ¿verdad, caballero?

La "celestial mirada", como decía Leonora, no pareció hacer efecto en Eloy, puesto que contestó con cierta frialdad ligeramente irónica:

—Es verdad, señorita, pero en esta ocasión creo que se estrallará usted contra una fortaleza inexpugnable, porque Juana no quiere revelar su secreto.

—Sin embargo, a usted...

—Es un favor inmenso que lo

M.E.C.D. 2016

# ESPAÑA CREA ESCUELAS TECNICAS PARA LOS INDIGENAS EN LA GUINEA

LA MAS GRANDE ESPAÑA

## ¡JUVENTUD, DIVINO TESORO!

Reiteradamente y con plausible importunidad se me ha preguntado por gentes que, desde Cuba, siguen con cordial interés el curso de los acontecimientos en España durante el ciclo revolucionario iniciado en Septiembre de 1923 y no cerrado todavía, ni mucho menos, cuál es la posición adoptada por la juventud española frente a los hechos actuales y a las posibilidades futuras. Aunque la pregunta es sencilla, al parecer, la respuesta no lo es tanto. Antes de esbozar una respuesta, conviene fijar los términos y aclarar los conceptos, muy variados y diversos, que se contienen en la pregunta misma.

¿De qué juventud se trata? Porque hay, en este momento, más de una juventud en España. Claro está que siempre hubo más de una juvetntud, no solo porque no es la edad el único factor determinante de la calidad de joven, sino porque dentro de los límites que la edad establece para determinar la juventud, hay otras causas que la condicionan y califican. No basta para ser y llamarse joven estar comprendido entre los quince y los treinta años,—los tres lustros de la edad militar, de la edad del valor, de la arrogancia y de la plenitud—porque sabido es que hay jóvenes viejos y viejos jóvenes. Se ha dicho que la edad del hombre está en sus arterias, y no le falta razón a quien tal dijo. Pero hay otra especie de juventud que es la que importa. La juventud intelectual, la juventud de las ideas, la juventud de los sentimientos, y la juventud de la voluntad. Y hay también otras especies de juventud, condicionadas, moldeadas y hasta esculpidas por la educación, por el medio en que viven y por las influencias exteriores que actúan en su desarrollo. Hay, con arreglo a este criterio clasificativo, una juventud militar, formada en las Academias, en el cuartel y en los cuartos de bandera; una juventud universitaria, cuyo ideario, un poco vago y confuso, se enraiza en las costumbres, un tanto arbitrarias y anárquicas, que caracterizan la vida escolar de nuestros centros universitarios; una juventud especializada en las Escuelas técnicas, de ingeniería, arquitectura, artes industriales, mecánicas, etc.; una juventud bohemia, que pulula por las redacciones de periódicos, por los saloncillos teatrales, por los cenáculos literarios, por la biblioteca del Ateneo y por las piñas y parnasillos de café, agrupados en torno a una conspícua figura literaria: un Benavente o un Valle Inclán; una juventud literaria, de vida estable y normal, formada por redactores y colaboradores de periódicos, novelistas, ensayistas, corresponsales literarios, autores dramáticos, etc.; una juventud buocrática, integrada por empleados y funcionarios públicos, para quienes el escalafón es ley suprema de la vida; una juventud católica, que coincidiendo en los fines esenciales, difiere en los procedimientos proselitistas, según la orientación dada a su espíritu por la comunidad religiosa que moldeó su conciencia; una juventud deportista, compuesta de profesionales y "amateurs", para quienes no hay otro ideal en la vida que el deporte físico; una juventud abigarrada y heteróclita de dependientes de comercio, de banca, de escritorio, de industrias diversas; una juventud obrera, empollada al calor de los ideales rojos de la Casa del Pueblo; o de las tendencias emolientes, de suave tono amarillo, de los sindicatos católicos; y una juventud, en fin, caótica y gregaria, de señoritos vagos y pollos hampones, de parásitos de alta y baja alcurnia, "castigadores" y juerguistas, que pasan su existencia entre el colmado y el cabaret, entre el ocio y el vicio. Cada una de estas diversas juventudes, ¿tiene, por ventura, un ideal político? De tenerlo todas, ¿es el mismo para todas también? ¿O hay un ideal para cada clase de juventud, o hay juventud con varios ideales, o sin ideales de ninguna especie? Formular estas preguntas, equivale a contestarlas. Las juventudes españolas de hoy están intelectualmente más dispersas, se sienten más alejadas unas de otras, que jamás lo estuvieron. Pero al mismo tiempo, nunca como ahora se advierte el abismo que separa a dos períodos históricos, cuya línea divisoria convencional aparece expresada por la efemérides del 13 de Septiembre de 1923. Las juventudes españolas de 1926 han roto todo vínculo de solidaridad espiritual con el pasado. Sólo conservan cierto respeto y simpatía a algunas personalidades, cuyo espíritu ha sabido permanecer independiente a través de las vicisitudes políticas del período beocio de estos últimos cinco lustros, a partir de 1898. Esas personalidades respetadas, aunque no siempre seguidas ni escuchadas, son los últimos representantes de la "generación del 98" los últimos náufragos de la "Medusa" colonial española. La gran guerra ha transformado radicalmente la mentalidad de nuestras juventudes. Por instantes, viéndolas tan desunidas, tan apartadas unas de otras, dan la sensación de que van a echarse mutuamente las manos al cuello. La insolidaridad sentimental con el pasado y con el presente mismo, se advierte en la irritación que les causa el "laudator temporis acti", todo incurable adulador del pretérito. Experimentan verdadero horror cuando se les proponen modelos y ejemplos tomados de las generaciones precedentes, imaginando, y no sin motivo, que viven en una época que les pertenece por entro y en la que los viejos no tienen nada que hacer. Uno de los signos característicos de la nueva mentalidad, es la frescura y el desembarazo con que se trata al dinero, no obstante alcanzar, como nunca, el amor y la devoción máxima. El dinero, o más bien, eso que llamamos dinero, aun no siendo contante ni sonante, se ha multiplicado de modo tan prodigioso que todo el mundo se ha familiarizado con él. La guerra, con su espantosa voracidad, ha ido a arrancarlo de la sombra y del misterio donde lo tenían oculto nuestros padres. El velo que lo cubría a los ojos de la multitud, cayó bruscamente, y se ha visto, en lugar de las miríficas pilas de monedas de oro y plata, un montón informe de cosas imposible de definir, hecho de papeles multicolores, de pedazos de niquel, de hoja de lata y de zinc, que no tiene con los metales preciosos más relaciones que las puramente convencionales, inconsistentes y flúidas del crédito y del agio. La magia del oro se ha desvanecido, la idea concreta de la moneda de valor intrínseco se ha esfumado, desde que todo el mundo se ha puesto a contar el dinero por miles de millones, como se derrumbaría el prestigio de un dios que se mezclara y codeara con los hombres en la plaza pública...

Las juventudes de hoy reflejan en su ideario la crisis por que atraviesa el mundo. Yo no creo que esta crisis traiga una transformación completa de la humanidad, ni siquiera de una parte de ella tan pequeña como España. La guerra no ha sido más que un enorme accidente, que ha conmovido y trastornado todos los valores sociales, y de cuya conmoción hemos salido más o menos estropeados, mutilados y flagelados unos y otros. Fué un momento de parada brusca ante el peligro común, un instante de reflexión y de contrición, seguido de otro de desesperación, en el que todo el impulso de la vida normal y consuetudinaria, inspirada por el más refinado egoismo, quedó detenido por la fuerza brutal de dos manos, puestas, una en la garganta y la otra en nuestro bolsillo. Pasado el peligro, pero siempre bajo la pesadilla de su recuerdo, la juventud, que fué quien lo vió y lo tocó más de cerca, se ha puesto a gastar alegremente todas las reservas que el egoismo y la pasión del ahorro habían escondido y sustraido de la circulación antes de la guerra. Cuando los más viejos advertimos con pena la falta de fe en el mañana de nuestras juventudes, la carencia de generosidad, el escaso refinamiento de las costumbres, el mal gusto y la extravagancia estética, y sobre todo el mercantilismo desenfrenado que se extiende a todo y a todos como una epidemia, no debemos atribuir estas aberraciones del sentido moral sino a causas accidentales. En los hombres y las mujeres de hoy, los caracteres alterados y la sensualidad exasperada irán poco a poco recobrando su ritmo normal, así como la sociedad recuperará su nivel y su equilibrio, que una racha de locura le hizo perder. No esperemos en una humanidad nueva. Yo estoy persuadido de que, si llego a vivir diez años más, acabaré mis días entre gentes que no serán muy diferentes de nosotros, entre los que hoy son jóvenes y ya serán viejos para entonces, sin cariño al pasado y sin fe en el porvenir actualmente, pero que irán cobrando cariño y fe a medida que se vayan haciendo viejos.

JOSE G. ACUÑA.

### LA POLICIA MUNICIPAL HACE CUATRO MESES QUE NO COBRA

S. DE CUBA, Octubre 7. DIARIO DE LA MARINA. Habana.—La policía municipal hace cuatro meses que no cobra, habiendo acudido a la prensa para que excite el celo del Alcalde en su favor

Ha sido clausurada la farmacia "Belén" y la casa de América Aranda, situadas en la zona de tolerancia, porque los agentes de Gobernación comprobaron que expedían drogas heroícas.

Dos vapores ingleses están cargando 77.000 sacos de azúcar con destino a Europa.

**El día 10 se efectuará en los salones del "Grop Catalunya" un homenaje** a los patriotas cubanos; presidirá la fiesta Cambula Acosta, anciana y pobre que fué la que cosió la bandera con la cual Céspedes se alzó en el ingenio "La Demajagua" el día 10 de Octubre de 1868.

Corresponsal.

### PASAJEROS PARA LA CORUÑA Y VIGO PARA LA HABANA

CORUÑA, octubre 7 (U. P.) —A bordo del vapor francés "Lafayette" embarcaron para la Habana como pasajeros de primera Ricardo Moure, Vicente Echerin, José Arabit. Julio Juan Dod, Amparo Foyo.

Y como pasajeros de segunda, Federico Campos y David Bouza.

En Vigo tomaron pasaje para la Habana en el mismo vapor "Lafayette" los pasajeros de primera Jesús Cocina y Miguel Barros Fernández, y de segunda Bienvenido López y José Varela Mira.

## ESPAÑA NECESITA A TANGER PARA SU DESENVOLVIMIENTO EN MARRUECOS Y SE MANTENDRA FIRME EN SU DERECHO

Ascaso y Duretti, detenidos en Paris, en relación con el fracasado complot contra la vida del Rey Alfonso, han sido condenados a 9 meses de prisión, y así que cumplan la sentencia serán extraditados

**SE HA CELEBRADO POR 1ra. VEZ EN ESPAÑA EL DIA DEL LIBRO**

Ha sido detenido en Barcelona y será expulsado de España por creérsele complicado en determinados manejos políticos el ingeniero italiano Loggia. — Un plan civil para Marruecos

MADRID, octubre 7 (A. P.)—Se estudia por el Gobierno español un plan completo de orden civil para organizar la zona del Protectorado de Marruecos y consolidar la labor de las armas. Hállanse en vías de ejecución obras públicas de diversas clases para ayudar a la agricultura, haciéndose un inventario de los bienes del Majzen para que no pueda existir el desorden actualmente imperante en materia de propiedad.

Se creará en Marruecos una escuela colonial, a la cual podrán asistir los españoles y marroquíes que deseen estudios prácticos para la labor colonizadora y organizadora que el Gobierno va a emprender.

**LA DELIMITACION DE LAS ZONAS DEL PROTECTORADO EN MARRUECOS**

MADRID, octubre 7 (A. P.)—Los trabajos para la delimitación de las zonas francesa y española del protectorado en Marruecos comenzarán el 11 del actual, encontrándose en Rabat los jefes de las comisiones de límites, teniente coronel Antonio Aranda por España y teniente coronel Lavellete, por Francia.

**CONFERENCIAS DEL MINISTRO DE ESTADO ESPAÑOL CON LOS EMBAJADORES EN PARIS Y EN ROMA**

MADRID, octubre 7 (A. P.)—El embajador de España en París, señor Quiñones de León, y el conde de la Viñaza, que lo es en Roma, que se hallan en esta capital, celebrarán varias conferencias con el general Primo de Rivera y el ministro de Estado, Sr. Yanguas.

Se espera que de un momento a otro el [illegible] de instrucciones precisas acerca de las conversaciones próximas a entablarse acerca de Tánger.

**LA CUESTION DE TANGER SE TRATARA PRONTO POR LAS CANCILLERIAS**

PARIS, octubre 7 (A. P.)—Se augura en esta capital la próxima reanudación de las negociaciones con España sobre su participación en el Gobierno de Tánger, como consecuencia del intercambio de puntos de vista habidos entre París y Londres y entre París y Madrid.

Francia y Gran Bretaña han llegado a un acuerdo sobre las condiciones bajo las cuales pueden discutirse las demandas españolas. Ambas naciones están dispuestas a otorgar a las autoridades españolas mayor participación en la administración de Tánger de la que actualmente tienen, pero ambas parece que siguen opuestas a ceder dicha zona a España o a la idea de celebrar otra conferencia en Algeciras.

**ESPAÑA NECESITA TANGER PARA DESENVOLVERSE EN MARRUECOS**

MADRID, octubre 7 (A. P.)—El ministro de Estado, señor Yanguas, ha hecho las siguientes declaraciones sobre Tánger:

"Hora es que España exponga y defienda los derechos esencialísimos que necesita para desenvolverse. Sin Tánger no puede España llenar cumplidamente la misión que se le ha confiado en Marruecos. Sin Tánger España no puede evitar los grandes peligros de rebeldía contra ella, principalmente en la zona del Protectorado. Por eso abogaremos por nuestros derechos, y no nos conformaremos con aquello que se nos quiera dar, pues ocurre que cuando se nos da de esa manera la responsabilidad es mayor. Nosotros aceptamos todo género de responsabilidades, pero exigimos todo género de medios para sobrellevarlas".

**CONDENADOS A NUEVE MESES DE PRISION LOS ANARQUISTAS ASCASO Y DURETTI DE PARIS**

PARIS, octubre 7 (A. P.)—Francisco Ascaso y Buenaventura Duretti, los españoles que fueron presos en esta capital en julio último acusados de conspirar contra la vida del Rey Alfonso durante su visita a Francia, fueron hoy condenados a seis meses de encarcelamiento por portar armas ocultas y a tres meses por tener pasaportes falsos. El ministerio público no logró convencer al tribunal de que ambos terroristas estuvieran complicados en el supuesto complot regio.

España tiene solicitada la extradición de Ascaso en relación con el asesinato del cardenal Soldevilla, arzobispo de Zaragoza, hecho acaecido en junio de 1923. La República Argentina, por su parte, tiene solicitada la d ruDe—SU'sj— Rm solicitada la de Duretti, en relación con el robo de un banco en San Martín. Se cree que ambas extradiciones serán concedidas tan pronto Ascaso y Duretti cumplan las sentencias a que han sido condenados por los tribunales franceses.

Otro español, Gregorio Jover, juzgado a la vez que Ascaso y Duretti, ha sido sentenciado a dos meses de prisión por infracción de la ley sobre extranjeros residentes en Francia.

El juicio oral se celebró ante un público numeroso, en un salón custodiado fuertemente, pero sin ocurrir incidente alguno. El juez reprimió con energía los varios intentos de la defensa por dar al juicio carácter político.

**EL DIA DEL LIBRO EN ESPAÑA**

MADRID, octubre 7 (A. P.)—Se ha celebrado hoy por primera vez en toda España el Día del Libro, con veladas artísticas y literarias, con regalo de libros en las escuelas, con visitas a las bibliotecas, inauguración de salones de lectura y otros actos análogos. Se han premiado diversos artículos de propaganda del libro, tratándose especialmente el asunto relativo a la expansión de libros españoles en América.

La Academia de la Lengua Española ha celebrado una sesión solemne, leyéndose y pronunciándose discursos encomiásticos del libro, que tienden a su difusión en todas las clases sociales.

**UN INGENIERO ITALIANO SERA EXPULSADO DE ESPAÑA**

BARCELONA, octubre 7 (A. P.) —Hoy ha sido detenido el ingeniero italiano Loggia, por creérsele complicado en determinados manejos políticos. Será expulsado del territorio español.

**LLEGAN A SANTANDER CUATRO PRELADOS MEXICANOS**

SANTANDER, octubre 7.—(UP)—Cuatro prelados mexicanos que llegaron hoy de paso para Roma, a donde van con propósito de informar al Papa Pío XI sobre los acontecimientos religiosos de México y recibir instrucciones del Sumo Pontífice, han declarado que las aseveraciones del Gobierno mexicano de que la calma ha sido restablecida ya en el país no son verídicas, pues siguen registrándose casos de violencia a la vez que ocurren numerosos arrestos y deportaciones que la censura no deja trascender al exterior.

Los prelados dijeron que contaban con el apoyo de los católicos de los Estados Unidos, los Caballeros de Colón y aun los protestantes, y que estaban seguros de obtener buen éxito en la lucha, ya que el ochenta por ciento de la población de México es católica.

## La España de Hoy

Viene de la PRIMERA página

—¿Es verdad que en reciente artículo a "La Nación" de Buenos Aires se mostraba usted partidario de una "dictadura con ideas"?

—¿Partidario? Hablaba de la "dictadura con ideas".

—Como consecuencia, sin duda, de sus anteriores y conocidas actitudes en problemas filosóficos y estéticos; como consecuencia del "tema de nuestro tiempo", del numen de nuestro tiempo y hasta de la "idea del dharma".

Ortega sonrió.

—Sí; le digo. Ya sé que en España se le reprobó a usted mucho la actitud aristocrática señalada en aquel artículo que se titulaba "La idea del dharma o Una conversación en el golf". En Cuba celebramos indeciblemente la belleza y originalidad de aquellas páginas.

—Aquí, por lo visto, no me entendieron—comenta Ortega entre amarga y desdeñosamente.

No tenía pretensiones de "interview" esta conversación con Ortega en la terraza del Hotel Amaya, cerca del puerto pescador y cerca de la mar abierta. Ortega y Gasset está más fuerte, más penetrante y más vital que nunca. Ahora se va a pasar un mes en Francia, y luego... a Madrid. El próximo invierno de Ortega va a ser extraordinariamente fecundo. España tiene derecho a esperar grandes cosas de este hombre extraordinario. Nadie como él puede sugerir ideas originales sobre la reforma o sobre el progreso político de España; de nadie podemos esperar, como de él, formidables incitaciones a la juventud española. Ortega es el hombre distante, el hombre que ha sabido conservarse lejano, sin contaminación con las viejas manías plebeyas, manteniendo íntegra su autoridad moral e intelectual sin someterla a juntas, votaciones, polémicas ni tertulias. El ha de ser el gran guía de los jóvenes de España. Como he dicho antes, no tenía mi conversación trazas de "entrevista" para un periódico. Jugaban las tennistas, cruzaban las camareras zumayescas, humeaba el té, flirteaban los ojos negros con los ojos azules, se entonaba una franela blanca sobre una lana amarilla, tejía sus espumas la mar...

La tarde era muy dulce y muy bella. Otro día hablaríamos más reposadamente. ¿No es verdad? Y nos fuimos, carretera adelante, hacia Guetaria, cuna de Juan Sebastián Elcano, el que primero circundó el orbe. Nos detuvimos en un recodo del camino, a contemplar el Cantábrico, desde la misma piedra vieja que acaso pudo servir de atalaya de ilusión al navegante guetariés...

Manuel Aznar

San Sebastián, Septiembre 12, 1926.

### TRIUNFO DEL BARITONO ESPANOL VICENTE BALLESTER

NUEVA YORK, octubre 7. (Zárraga, desde nuestra Redacción en el Hotel Alamac, Broadway and 71st Strett.)—Anoche hizo su reaparición con la San Carlos Operan Company, en el Century Teathre, el barítono valenciano Vicente Ballester, que cantó el "Rigoletto" magistralmente, siendo aclamado con el mayor entusiasmo por el público que llenaba el coliseo. Todos los críticos dedican hoy efusivos elogios al brillante artista. Ballester canta el sábado "Otello" con el famoso tenor portorriqueño Antonio Paoli, y una vez finalizada la actual temporada de ópera, saldrá para España ventajosamente contratado para una larga tournee de conciertos.

**Conferencias sobre España.**—Esta noche, en el Philosophy Hal de la Universidad de Columbia, hablará sobre "La Religión y el Estado español en el siglo XVI", el catedrático de la Universidad de Granada, don Fernando de los Ríos, que está pasando unas semanas en los Estados Unidos. El sábado invitado por la Asociación Americana de Maestros de España, dará en la misma Universidad de Columbia otra conferencia el Director de "La Prensa" de Nueva York, don José Camprubí, que hará públicas sus impresiones sobre el largo viaje que realizó por toda España durante el pasado verano.

**La próxima excursión española a Filadelfia.**—En la Cámara de Comercio Española se reunieron esta noche los presidentes de todas las sociedades españolas de Nueva York para cambiar impresiones sobre la próxima excursión popular a Filadelfia, que ha de efectuarse el martes 12, Día de la Raza, para asistir a la inauguración del Pabellón Español en la Exposición Conmemorativa del sesquicentenario de la declaración de independencia de los Estados Unidos.

### ARTISTAS CUBANOS EN NUEVA YORK

En el Apollo Theatre ha debutado el tenor Antonio Utrera, que fué aplaudidísimo y muy felicitado.

También hizo su primera presentación en el mismo coliseo la artista cubana Alicia Gutiérrez, que encarnó la protagonista de la obra "Una viuda como no hay dos", original del popular negrito O'Farrell. Los prestigiosos empresarios hermanos Miranda, cubanos también, están de enhorabuena.

## A la España actual prefieren los buenos escritores la permanente

Parece que las letras españolas tienden a crearse un mundo propio, ajeno a la política

(Por RAMIRO DE MAEZTU)

Los que busquen en las letras la belleza del estilo o el idioma de la personalidad encontrarán en los autores españoles contemporáneos numerosas obras que les satisfagan. Los que prefieran hallar las fuerzas que trasforman la sociedad española tal vez se sientan desilusionados. Grandes han sido los cambios de España en estos tiempos.

Pero estas novedades no se reflejan en la literatura, por lo menos en la literatura creadora. Los mejores escritores han creído que estos temas eran más apropiados para el periodismo que para las bellas letras. Si se han ocupado de ellos ha sido como hombres de combate, y no como artistas. Es probable que la crítica llegue a preferir literariamente el panfletismo político del señor Unamuno a sus ensayos filosóficos, novelas y poemas, pero en sus diatribas el arte del señor Unamuno no está meramente en la manera de escribir, no en la trasmutación de la realidad en "tela de sus sueños". Excepto las del señor Palacio Valdés, maestro de la vieja generación, novelas que reflejan la actualidad política y social no se componen ahora, al menos por los mejores artistas, tan a menudo como hace cuarenta años, ni tampoco poemas que expresen las inquietudes del momento. Hasta el problema religioso parece haberse desvanecido gradualmente. A la España actual prefieren los escritores la permanente y la histórica.

**ESPAÑA HISTORICA**

La España permanente la encuentran en el pueblo y en el paisaje provincianos. Sus novelas cosmopolitas han hecho la reputación internacional del señor Blasco Ibáñez, pero lo que en España se aprecia son sus novelas y cuentos valencianos. El señor Baroja ha dedicado también sus mejores cuentos y novelas a mostrarnos el alma y la tierra vascongadas. El luminoso Levante halla su espejo en las obras de Don Gabriel Miró. La Galicia andariega ha encontrado su poeta en el señor Valle-Inclán; Sevilla, en las comedias de los hermanos Alvarez Quintero. Las guerras civiles y disturbios del siglo XIX inspiran buen número de novelas del señor Baroja, y alguna del señor Valle-Inclán. Las comedias de señor Benavente se mueven por algunos de los sentimientos más profundos de la raza: una piedad y una ironía que amparan lo mismo a los malos que a los buenos. Estos sentimientos se unen en los versos de Don Antonio Machado a una grandeza y a un amor que también ofrecen: "al sediento, agua, y al borracho, vino", mientras que en los de su hermano, Don Manuel, culminan en refinamiento y elegancia. En los ensayos y novelas del señor Unamuno se encuentra el fiero individualismo español, en que el yo del hombre se alza contra la sociedad y contra la naturaleza, y sobre todo contra la idea de la muerte. En las novelas del señor Baroja palpita un ideal de vida fuerte, irresponsable y gozosa. El amor de "Azorín", por el contrario, es para los pueblos y los hombres alejados del torbellino de la vida; los coloca bajo una campana de cristal para protegerlos contra el aire, pues cualquier movimiento pudiera destruirlos. En los poemas de Don Juan Ramón Jiménez una sensibilidad andaluza se disuelve en una melancolía nórdica. En los ensayos del señor Ortega y Gasset (Don José) la ciencia germánica se casa unas veces con las gracias francesas y otras con la barroca solemnidad de España.

Fuera injusto dejar de mencionar las novelas del señor Pérez de Ayala y las obras dramáticas de Don Jacinto Grau, pero aunque comprendiese esta enumeración todos los nombres que merecen incluirse, y que se omiten por la dificultad de caracterizar su obra en dos palabras, subsistiría el hecho de que las letras españolas tienden más bien a crearse un mundo propio que a expresar los cambios y los ideales nacionales.

### VENDIERON LOS CABALLOS

NUEVA YORK, octubre 7.— (A. P.)—Los miembros del equipo argentino de polo, que se disponen a regresar asu país tras fracasar en el empeño de conquistar el campeonato de polo de los Estados Unidos, han vendido en pública subasta, a treinta y cuatro de sus caballos cuya venta produjo a los cinco polistas argentinos la suma de ciento treinta y nueve mil pesos.

## La Infanta Beatriz, la hija mayor de los Reyes, se casará por amor

El Príncipe de Gales pasará las Navidades próximas en el Palacio Real de Madrid

MADRID, octubre 7. (Prenda Aliada.) La Infanta Beatriz de España, como la Princesa Mafalda de Italia, está resuelta a casarse con el hombre de su gusto, según las noticias que circulan por la corte, y aunque corren por todas partes con insistencia los rumores de su compromiso amoroso, no ha sido posible saber aún quién será el feliz mortal que ganará la mano de la hija del Rey Alfonso, que tiene actualmente diecisiete años de edad cumplidos el 22 de Junio pasado.

Se anunció durante la primavera que sería posible que contrajera matrimonio con el Príncipe de Gales, pero no se ha logrado confirmar el rumor.

De todas maneras, la noticia de su compromiso amoroso es posible que se anuncie en breve.

**EL PRINCIPE DE GALES PASARA LAS NAVIDADES PROXIMAS EN EL PALACIO REAL DE MADRID**

LONDRES, octubre 7. (U. P.) El corresponsal del "Daily Mail" en San Sebastián ha confirmado la noticia de que el Príncipe de Gales visitará la corte española durante la Navidad próxima y que será huesped de los Reyes Don Alfonso y Doña Victoria en el Palacio Real de Madrid.

Dada la costumbre inglesa de atribuir importancia al hecho de que un joven con familia pase las Navidades al lado de otra familia donde haya muchachas, la noticia tiene verdadera importancia.

**LA NOTICIA ES TEMA DE TODAS LAS CONVERSACIONES EN LOS CIRCULOS ARISTOCRATAS**

SAN EBASTIAN, octubre 7. (S. R.) Es tema de todas las conversaciones en los círculos aristocráticos de esta ciudad la confirmación de que el Príncipe de Gales visitará Madrid en las Navidades como huésped de los Reyes de España en el Palacio Real, queriendo ver en ello un nuevo motivo para asegurar que existen corrientes de simpatía entre el heredero del trono inglés y una de las infantas de España.

### EL DIA DE CUBA EN FILADELFIA

NUEVA YORK, octubre 7. (A. P.) El sábado 9 del corriente mes se celebrará en la Exposición Sesquicentenial de Filadelfia el "Día de Cuba" con varios importantes actos en honor de dicha república, a los que asistirán personalidades salientes y un grupo numeroso de la colonia cubana, tanto de Filadelfia como de Washington y Nueva York. Al efecto, el Consulado General de Cuba en esta ciudad, ha circulado una nota firmada por el señor Rafael Martínez Ibor, delegado del Gobierno de Cuba en la Exposición de Filadelfia invitando a la apertura de los salones de exhibición comerciales a las cuatro de la tarde y por la noche a las nueve a una recepción social en el Pabellón Cubano.

El Consulado General de Cuba probablemente estará representado por el señor Felipe Taboada, cónsul general y otros miembros del personal, esperándose además a numerosas y distinguidas personalidades, tanto de la colonia cubana como de otras hispanoamericanas y la española.

### BODAS DE PLATA DE UN MATRIMONIO CUBANO

La elegante dama cubana señora Evangelina Nápoles y su esposo el veterano patriota señor Antonio Agüero, estimados en la colonia cubana de Nueva York, han celebrado hoy sus bodas de plata, y con tal motivo reunieron a sus amistades en su residencia del Hotel Alamac. Innumerables obsequios, especialmente flores, llenaron los salones de los señores de Agüero que durante todo el día recibieron las visitas de sus amigos, entre ellos el cónsul general de Cuba Señor Felipe Taboada.

Se sirvieron dulces y refrescos, hubo música, se bailó y se multiplicaron las felicitaciones a los señores de Agüero, que tanto prestigio dieron siempre a la colonia cubana de Nueva York.

**VIAJEROS**

Ha llegado de España el genial pintor José María López Mezquita, tan admirado en los Estados Unidos. De Italia llegó el señor Robero Keen, De Chicago, el conde de Peracamps. Se hospedan en el Alamac.

## RESPECTO AL PROYECTADO TRATADO COMERCIAL HISPANO-CUBANO, HACE DECLARACIONES EL SEÑOR YANGUAS

Ha manifestado el ministro de Estado español que el problema es muy complejo toda vez que Cuba sólo tiene para enviar a España azúcar y tabaco, estando aún en negociaciones previas

**PRIMO DE RIVERA HABLA DE LOS POLITICOS FRACASADOS**

"En la Asamblea Nacional—ha dicho el jefe del gobierno español—figurarán aquellas personas capacitadas y preparadas; pero nunca las incapaces de laborar por el resurgimiento de nuestra Patria"

**LLEGAN A MADRID LOS REYES, TERMINADO SU VERANEO**

MADRID, octubre 7. (UP).— Los Reyes Don Alfonso y Doña Victoria, así como los Príncipes de Asturias y los infantes de España regresaron hoy a la capital, después de pasar la temporada de verano en San Sebastián.

Fueron recibidos en la estación por los ministros que se encuentran en esta ciudad, las autoridades locales el exministro Cierva varios generales de ejército gran número de aristócratas y numeroso público.

**PREPARASE ACTIVAMENTE LA EXPOSICION DE NAUTICA EN MADRID**

MADRID octubre 7. (UP).— Los delegados de las repúblicas hispanoamericanas que concurran al próximo Congreso Hispano-Americano de Aviación tendrán ocasión de apreciar los grandes adelantos de la aviación española según declaración hecha hoy por el capitán Ruiz de Alda que acompañó al comandante Franco en el histórico vuelo del Plus Ultra a Buenos Aires.

Activamente trabaja Ruiz de Alda en la organización de la Exposición Nacional de Aeronáutica que se celebrará simultaneamente con el Congreso de Aviación durante los días 24 del actual al 4 de noviembre próximo.

"Allí verán los delegados hispanoamericanos —dijo Ruiz de Alda— que la aviación española gracias a los progresos que podrán apreciar; está capacitada para vivir independientemente y emprender grandes empresas".

Entre los números más interesantes de la Exposición figuran un aparato Breguet 19 similar al que se empleó para el vuelo Madrid-Manila, el autogiro Cierva de 300 caballos de fuerza, y cuatro aparatos de nuevo modelo que en caso de dar resultados satisfactorios en las pruebas se adoptarán para el vuelo español al Golfo de Güinea que se hará en diciembre próximo. Se presentarán varios aparatos de producción nacional construidos en Guadalajara, Barcelona y Cuatro Vientos.

La instalación de la aeronáutica militar será completísima. Se reproducirá el túnel aero-dinámico del comandante Herrera y todos los complementos de la aviación, exhibiéndose diez aeroplanos de construcción española. Un globo cautivo y un pequeño dirigible se destinarán para ascensiones del público.

El Rey Alfonso asistirá a la inauguración de la Exposición, que constituirá un acto solemnísimo.

**EL TRATADO COMERCIAL HISPANO-CUBANO**

ZARAGOZA, octubre 7. (UP).— El tratado de mercio entre Cuba y España cuyas negociaciones han ocupado a los Gobiernos y representantes diplomáticos de ambos países durante largo tiempo se encuentran apenas en el período de negociaciones previas, sin que se haya llegado aun a ninguna decisión concreta, según declaraciones del ministro de Estado señor Yanguas.

"El problema que confrontamos al negociar el tratado es muy complejo, dijo el ministro; Cuba solo tiene para exportar a este país su azúcar y su tabaco. Con la producción azucarera de Cuba, que es hoy de dos millones de toneladas, se supone que el consumo azucarero español que ha sido siempre reducido y que ahora asciende a doscientas mil toneladas, ha de interesar poco a Cuba por ser tan pequeña la cantidad que podemos importar sin perjudicar a los productores nacionales. El Gobierno español dedica gran atención al asunto, que desde luego afecta a los azucareros españoles, de caña y de remolacha.

"El tratado es por otros aspectos interesantésimo tanto en lo que refiere a consideraciones espirituales como comerciales y económicas. Aún se encuentran en el período de negociaciones previas, sin que se haya llegado a la adopción de ningún acuerdo o fórmula concreta, y únicamente existe el deseo de ambos Gobiernos de llegar a una inteligencia satisfactoria".

Por último, el ministro de estado desmintió cuantas versiones han circulado en los últimos días respecto a las negociaciones del tratado, las cuales dijo que carecen de fundamento, toda vez que el Gobierno ha guardado la más estricta reserva durante el curso de tales negociaciones.

**PRIMO DE RIVERA Y LOS POLITICOS FRACASADOS**

BADAJOZ octubre 7. (UP).—Comentando el hecho de que los políticos del antiguo régimen pretenden ingresar a la asamblea que se proyecta, el jefe del Gobierno dijo hoy en un discurso pronunciado aquí:

"En la asamblea nacional figurarán aquellas personas capacitadas y preparadas, pero nunca las incapaces de laborar por el resurgimiento de la Patria".

Durante la recepción de Primo de Rivera en esta ciudad, un obrero lanzó acusaciones contra los procederes de un político de pueblo, habiendo ordenado el Marques de Estella al presidente de la Audiencia, que estaba presente en el acto, que incoara proceso contra el culpable si lo merece.

**LLEGA AL RIO GUIS EL CAPITAN OSTARIZ**

MADRID, octubre 7 (UP).— Despachos oficiales de Marruecos anuncian la llegada de la columna del capitán Ostariz al Río Guis.

### EL CAMPEON EUROPEO DEL PESO MOSCA RETUVO AYER SU TITULO CON MORACHINI

Londres, octubre 7.—(AP).— El escocés Elky Clark, campeón europeo del peso mosca, retuvo esta noche su título al derrotar al francés Francisco Morachini, por puntos, en 1 Albert Hall.

**ACCIDENTE DE AVIACION EN CARTAGENA**

CARTAGENA, octubre 7 (UP).— A causa de un aterrizaje violento hecho durante un vuelo de práctica; el Capitán Boix sufrió hoy la fractura de un brazo en el aeródromo de Alcázares.

**AUTORIZASE LA IMPORTACION DE MAIZ A ESPAÑA**

MADRID, octubre 7. (AP).— En la "Gaceta de Madrid" se ha publicado un real decreto autorizando la importación de maiz con la intervención del Estado, que la delegará en la Junta Central de Abastos.

**LAS EXPOSICIONES DE SEVILLA Y DE BARCELONA**

MADRID, octubre 7. (AP).— El día doce de este mes saldrá para Barcelona el ministro del Trabajo, señor Aunós, que asistirá a las sesiones del Congreso organizador de las Exposiciones de Sevilla y Barcelona cuyos comités celebrarán en la Ciudad Condal varias sesiones bajo su presidencia.

**ESCUELAS DE ENSEÑANZAS TECNICAS EN LA GUINEA ESPAÑOLA**

MADRID, octubre 7. (AP).—El Gobierno General de los territorios españoles de Güinea ha promulgado varios decretos que tienden a que los indígenas puedan desenvolverse con facilidad.

Se fomentará el establecimiento de escuelas de enseñanza técnica y práctica para mecánicos y conductores de automóviles y se creará una Escuela de Artes y Oficios a fin de que los indígenas puedan aprender los oficios de carpinteros, albañiles, mecánicos; con auxilio en metálico para su alimentación.

En Fernando Poo se ha inaugurado ya un curso para enfermeras al que podrán concurrir las mujeres indígenas.

**ESTADO DEL TIEMPO EN ESPAÑA**

MADRID, octubre 7 (A. P.)—El Observatorio Astronómico pronostica tiempo inseguro. La temperatura máxima registrada ha sido de 32 grados en Córdoba y la mínima de siete en Orense y Burgos. Temperatura en Madrid: máxima, 22; mínima, 14.

## UNOS JARDINEROS DEFRAUDABAN A OBRAS PUBLICAS

Se surtían de agua de un modo fraudulento, estimándose que lo defraudado es importante suma

El sargento Cuevas, perteneciente a la Sección de Expertos, auxiliado de los vigilantes Méndez y Balmaseda, se personó en la finca "La Julia", situada detrás del Cementerio de Colón, camino conocido por el de Protestantes, a fin de cumplimentar una investigación que le fué encomendada por el teniente Miguel Calvo y Herrera, jefe de dicha Sección, pues se tenían noticias que en distintos jardines allí enclavados, se venía defraudando al Estado.

Después de minuciosas investigaciones, pudo comprobar el sargento Cuevas, que consistía la defraudación, en que casi todos los campos de cultivo, se abastecían de agua, de la cañería maestra, sin que el metro contador, marcara, debido a que se había hecho un acometimiento de una pulgada, fuera del contador, estafándose de tal manera en varios miles de pesos a Obras Públicas.

El señor Francisco Hernández Montero, arrendatario de la citada finca, expuso que desde hacía tres años, se venían surtiendo de aguas los jardines, por ese método y que el acometimiento de la tubería de una pulgada en la cañería mastra lo había verificado obreros de Obras Públicas.

Con tal motivo la policía procedió a levantar acta del caso, dándole cuenta al señor Secretario de Obras Públicas.

**ARROLLADO POR UNA MOTOCICLETA**

En la casa de socorro de Arroyo Apolo, fué asistido, el menor Joaquín González, de 14 años, vecino de San Benigno número 25, de contusiones y desgarraduras diseminadas por todo el cuerpo, así como de la fractura de la base del cráneo, que les fueron causadas en Jesús del Monte y Avenida de Acosta, al bajarse del ómnibus "La Aliada" y salir corriendo, tropezando contra la motocicleta en que montaba el vigilante número 825. Luciano Saez Jaureguí, vecino de Patrocinio número 7.

El vigilante fué puesto en libertad por aparecer el hecho puramente casual.

**OTRO ARROLLADO**

José Roselló Bonet, de 34 años, vecino de San Ignacio número 136, fué asistido en el quinto centro de socorro, de contusiones por la cabeza y fenómenos de conmoción cerebral, que sufrió en la esquina de 21 y 6, al bajar de un tranvía y ser arrollado por el auto número 8794, que maneaba José García Gamba, domiciliado en 15 y Calzada.

**CAYO DE UN FAROL**

Al caerse en la esquina de Rayo y Estrella, de un farol en que estaba subido, el menor Antonio Gómez Mazote, vecino de Rayo número 49, se causó la fractura del brazo derecho, siendo asistido en el segundo centro de socorro.

M.E.C.D. 2016